SECCION 1ª

EL TIEMPO
ESTADO DEL TIEMPO
LA NOTA DEL OBSERVATORIO
VEASE EN ESTA PAGINA

DIARIO DE LA MARINA

EDICION DE LA MAÑANA
INFORMACION CABLEGRAFICA MUNDIAL
POR NUESTROS HILOS DIRECTOS

SECCION 1ª

AÑO XCV.—NUM. 293. El periódico más antiguo de Cuba. LA HABANA, VIERNES 21 DE OCTUBRE DE 1927—SANTOS HILARION, CELIA Y CLEMENCIA. Acogido a la Franquicia Postal. 28 PAGINAS.—5 CENTAVOS.

LAS CLASES ECONOMICAS DE CUBA DICEN AL GRAL. MACHADO CUANTA ES SU GRATITUD POR LA IMPLANTACION DE LOS ARANCELES

"USTED COLOCA AL PAIS EN EL SOLIDO Y POSITIVO SENDERO DE SU GRAN PROSPERIDAD ECONOMICA".—DICE LA FEDERACION DE LAS CORPORACIONES ECONOMICAS.—LAS FELICITACIONES AL SEÑOR SECRETARIO DE HACIENDA

LA CAMARA DE COMERCIO DE CUBA OFRECE UN HOMENAJE A MACHADO

Ayer concurrió a la Secretaría de Hacienda una nutrida comisión de la Cámara de Comercio de la República presidida por el Sr. Carlos Arboldson para felicitar al Secretario de Hacienda Dr. Santiago Gutiérrez de Celis por el Decreto Presidencial que promulga los nuevos aranceles cubanos.

El Sr. Arnoldson se expresó en los siguientes términos:

"Honorable señor Secretario:

Es para mi un alto honor y una gran satisfacción de presentarme ante usted al frente de esta nutrida Comisión compuesto de los Directores de la Cámara de Comercio de la República, para felicitarlo muy sinceramente en nombre del comercio, de la industria y de las clases económicas en general por la implantación de los nuevos aranceles aduanales aprobados en el Consejo de Secretarios de ayer, y de expresar a Ud. el sentimiento y la satisfacción con que los intereses aquí representados y todas las fuerzas vivas del país han visto esta tan ansiada resolución ya sancionada por el Decreto que ayer mismo firmó el Honorable Sr. Presidente de la República y le suplicamos a Ud. Sr. Secretario ser autorizado conducto felicite al primer Magistrado de la Nación, con quien paso seguro va implantando las reformas que hacen falta en todos los órdenes de la Administración Pública y le aseguro que este acto de la implantación de los nuevos aranceles ha de tener consecuencias muy favorables y lisonjeras para nuestra Cuba sobre todo si estas reformas son seguidas rápida y urgentemente por las otras reformas adicionales enumeradas por usted en su entrevista de ayer con los reporters de la Prensa, y que forman un programa muy halagador para nuestro porvenir.

Como la implantación de los nuevos aranceles marca un ruidoso éxito obtenido por Ud. señor Secretario en el sendero administrativo que usted emprendió al aceptar la Secretaría más importante y de más responsabilidad del Gobierno de Cuba, me permito ofrecer a usted nuevamente el homenaje de un banquete que la Cámara de la Rep. de Cuba brindó a Ud. y al que se han de adherir todas las Corporaciones Económicas, todo el comercio y todos los indus-

(Continúa en la pág. DOCE)

El vapor "Isla" salió ayer y va vigilado por un cazasubmarino

Aunque, al parecer va a cargar pescado, supónese que trate de llevar inmigrantes clandestinos

Ayer tarde se hizo a la mar el vapor de bandera nicaragüense La Isla, que ha sido despachado con destino a Key West, para adquirir allí un cargamento de pescado fresco con destino a la Habana.

Sobre este barco han corrido muchas versiones acerca de si tenía preparado un gran embarque de personas interesadas en ir a los Estados Unidos violando las leyes de inmigración y que lo de la pesca era un pretexto para dar ese viaje.

Este barco tiene un pasavante expedido por el cónsul de Nicaragua en la Habana, para usar esa bandera de aquella nación, hasta que dentro del tiempo de ley vaya a un puerto nicaragüense y se abandere.

Como quiera que el vapor La Isla ha sido despachado con visos de legalidad, no se le impidió la salida; pero tan pronto emprendió su viaje zarpó tras de él el caza submarino número 1, cuyo comandante lleva órdenes de vigilarlo.

Tenemos entendido que un cazasubmarino americano también está esperando en aguas del golfo el cruce del vapor La Isla, para ver lo que hace el barco.

CITACION DEL MUNICIPIO, DEFECTUOSA

A causa de esto no pudo celebrar sesión el Ayuntamiento a fin de designar comisiones permanentes

LA SESION DE HOY

Los concejales están decididos a decretar numerosas cesantías en la presidencia y secretaría

Para anoche a las siete estaba convocada a sesión extraordinaria el Ayuntamiento, a fin de designar los adjuntos que han de integrar las comisiones permanentes, ya que el Alcalde se vió obligado a suspender el anterior acuerdo acerca de este particular, por no haber los concejales tenido en cuenta los requisitos exigidos por la Ley Orgánica de los Municipios con respecto a la condicional de contribuyentes de los concejales adjuntos de tales organismos.

A la reunión de anoche asistieron 26 señores concejales, faltando solo el señor Emeterio Zorrilla.

Se abrió la sesión y se comenzó a designar a los concejales y adjuntos para la Comisión de Hacienda y Presupuestos; pero los doctores Carlos Frayle y Wifredo H. Brito, primero, y luego los señores Carlos Manuel Vázquez y Federico Casariego, pidieron la nulidad de la sesión, pues la convocatoria expresaba que se trataba de nominar los adjuntos y en el acuerdo que estaba aprobando la mayoría del Cabildo se incluían también los concejales que debían de figurar en las comisiones.

Aceptó la Cámara Municipal esta teoría, por su fundamento irrebatible, y se terminó el acto, después de explicar la Presidencia que por error se olvidó poner en la citación que también habrían de designarse los concejales para las referidas comisiones.

Pudiera ser que el Cabildo en la sesión ordinaria que le corresponde verificar en la tarde de hoy, trate de este asunto de las comisiones.

Los concejales continúan en el propósito de acordar numerosas cesantías de empleados de la Presidencia y de la Secretaría de la Cámara Municipal sin previa formación de expediente, como determina la Ley, sino por medio de un simple acuerdo. En la sesión de anoche se iba a tratar también de este asunto del personal.

Amenaza de comercio libre para el azúcar en las Islas Hawai

De realizarse, la mayor parte de los ingenios de aquel país abandonarán la producción

WASHINGTON, octubre 20. (UP.)—Peritos presentados por el Gobierno en el caso de los impuestos de la compañía azucarera 'Ewa", declararon que la amenaza a la libertad de comercio en el azúcar obligaría a la mayor parte de los ingenios de las islas Hawai a abandonar la producción, dando así al asunto un marcado carácter político.

La declaración favorece a los argumentos políticos de la industria hawaiana, pero robustece al propio tiempo las afirmaciones del comisionado de rentas internas, que sostiene en el presente caso, que la amenaza al libre comercio bajo la administración democrática en 1913, deprimió en ese año el valor de las tierras azucareras de Hawai. Este caso, y otros similares, dependen del valor de las rentas en 1913, en que entró en vigor la ley sobre impuestos de la renta.

James Gibb y Ernesto Cropp, que gozan gran experiencia en los asuntos azucareros de Hawai, expresan

(Continúa en la pág. DOCE)

LA DELEGACION AMERICANA A LA VI CONFERENCIA, LA MAS IMPORTANTE DE TODAS

Asegúrase que nunca los Estados Unidos enviaron una comisión semejante a ningún congreso

HUGHES, EL PRESIDENTE

La importancia de la delegación demuestra que Coolidge y Kellogg piensan también asistir a ella

WASHINGTON, octubre 20, (AP.)—El probable personal de la delegación de los Estados Unidos al Congreso Pan Americano que se celebrará en la Habana en enero de 1928, es asunto que se discute ampliamente en los círculos diplomáticos hispano-americanos de esta

(Continúa en la pág. DOCE)

"La lírica cubana", descrita por Salazar en una conferencia

Pronunció ésta en la Facultad de Filosofía y Letras, asistiendo distinguidas personalidades

MADRID, octubre 20. (UP.) — En la Facultad de Filosofía y Letras ha dado hoy una conferencia el catedrático de Literatura de la Universidad de la Habana, doctor Salvador Salazar, sobre "Elementos de la lírica cubana". Asistieron al acto el embajador García Kohly, el secretario de la Embajada señor Pichardo, varios catedráticos, numerosos elementos de la colonia cubana, y escritores y artistas.

Presentó al conferenciante el catedrático doctor Ovejero, enalteciendo la labor del doctor Salazar.

Describió este el resurgimiento de la enseñanza literaria en la Universidad de la Habana, afirmando que Cuba tiene literatura propia, analizando las facetas que descuellan en la lírica cubana. Ha sido muy felicitado.

GOBERNACION Y EL DESFALCO AL MUNICIPIO

Deja el asunto, por ahora en las manos del juez instructor y de las comisiones de concejales

Los repórters hablaron ayer con el señor Rosado Aybar acerca del probable resultado de las entrevistas tenidas por el Alcalde Municipal doctor Gómez Arias con el Secretario de Gobernación en las que se ha tratado, como se sabe, del desfalco realizado en las taquillas municipales hace pocos días.

Gobernación, nos—dijo el doctor Rosado Aybar—, no hará nada por ahora, ni realizará ninguna inspección en el municipio habanero, en atención a que el Alcalde puso el hecho inmediatamente en conocimiento del Juzgado de Instrucción correspondiente, y además porque han comenzado a actuar las comisiones que ha designado el Ayuntamiento para fiscalizar la labor administrativa del Municipio.

Acaso cuando el Juzgado termine el sumario y las comisiones su investigación, conoceremos nosotros del estado en que se halla el Municipio de la Habana. Mientras tanto, permanecerá esta Secretaría en situación expectante.

Será colocado en la Universidad un busto del doctor Bustamante

Será adquirido por suscripción y colocado en la cátedra de Derecho que aquél explica

Ayer se ha constituído en la Universidad un comité ejecutivo, designado por el Claustro de la Facultad de Derecho y que está formado por los doctores Dolz, Hernández Cartaya, Gutiérrez, Zalaya y otros, que pondrán en práctica la idea surgida de colocar un hermoso busto del ilustre doctor Sánchez de Bustamante en la Cátedra que aquél explica de Derecho Internacional, cubierto por suscripción y ofrendar al Maestro un homenaje perpetuo.

La idea, por lo que tiene de honrosa para todos ha cautivado las simpatías de profesores y alumnos del primer centro docente.

El Mercado de Azúcar Reaccionó Ante la Venta Realizada por Cuba de las 150.000 Toneladas

Los refinadores norteamericanos tratarán de obtener que su gobierno gestione del de Cuba una disposición del mercado azucarero más equitativa de acuerdo con el nuevo plan

NUEVA YORK, octubre 20. (U. P.) Los refinadores de azúcar de los Estados Unidos, según se aseguraba persistentemente en los círculos financieros, tratarán de obtener que la Secretaría de Estado gestione de Cuba una más equitativa disposición del mercado azucarero de acuerdo con el nuevo plan de limitación, aunque hasta ahora el asunto no se había planteado oficialmente en Washington.

Esta noticia ganó hoy fuerza tras la baja habida ayer en azúcares futuros en la Isla del Azúcar. Hablando en otros términos: el mercado reaccionó ante la venta por el Presidente Machado de 150.000 toneladas de azúcar a Inglaterra a 44 centésimas de centavo por debajo del tipo del mercado de Nueva York, y una considerable porción de esos azúcares, según se dice, se había fijado a los productores americanos establecidos en Cuba.

El precio de la venta a Inglaterra, según aseguran los representantes de los principales intereses, está por debajo del tipo de preferencia arancelaria que establece el tratado de reciprocidad cubano-americano. Y una más específica protesta se formula, empero, sobre la circunstancia de que los intereses de los Estados Unidos en Cuba, a quienes se ha adjudicado parte de las referidas 150.000 toneladas no han tenido tiempo suficiente para protestar de la venta ni para hacerse oir a lo menos.

Las noticias de Washington indican que los círculos oficiales se muestran dudosos en cuanto a las razones que puedan encontrarse para basar la gestión o nota de la Secretaría de Estado al Gobierno de Cuba. Se admite generalmente en Washington que la constitucionalidad de la nueva ley sobre control azucarero es sólo asunto de la competencia del Tribunal Supremo de Cuba.

La reacción de los mercados de Londres y Nueva York a esta primera operación realizada por el Presidente Machado de acuerdo con la ley

(Continúa en la pág. DOCE)

Distinción a un Cubano en la Oficina Sanitaria Panamericana que Funciona en Washington

El nombramiento de sub-director de la misma recayó en el doctor Mario G. Lebredo, director del Hospital "Las Animas". Citación relacionada con la exposición anexa al congreso médico

El Secretario de Sanidad y Beneficencia recibió ayer un mensaje cablegráfico desde Lima, Perú, del doctor Manuel Marques Sterling, Embajador Extraordinario de Cuba ante aquella República y otras de la América Latina.

En su despacho el doctor Marques Sterling da cuenta de que en la VI Conferencia Sanitaria Pan Americana que se celebra en la Capital del Perú, había resultado electo por unanimidad el doctor Mario G. Lebredo, para el cargo de Sub-Director de la Oficina Sanitaria Pan Americana que radica en Washington, E. U. A.

Esa designación hecha por todos los Delegados que han asistido a la citada Conferencia resulta un nuevo triunfo para Cuba, aparte de que constituye para el doctor Lebredo un premio a su inteligencia ya su laboriosidad.

Termina diciendo en su cablegrama el Embajador Cubano que la Delegación Cubana integrada por el doctor Lebredo y por el doctor Fernando Rensoli, ha sido objeto de agasajos y distinciones por parte de los componentes de la Conferencia.

LA EXPOSICION ANEXA AL CONGRESO MEDICO

Mañana sábado, a las nueve a. m. en el Salón de Actos de la Junta Nacional de Sanidad, citados por el doctor José Agustín Simpson, Presidente de la Exposición anexa al Congreso Médico Nacional, se reunirán todos los exhibidores de material terapéutico. Se tratará en la reunión, entre otras cosas, de la modificación del artículo 20 del Reglamento de la Exposición.

EMBARCA EL DOCTOR VALENZUELA

Mañana sábado, por la vía de la Florida, embarcará en unión de su distinguida familia el doctor Emilio Valdés Valenzuela, Jefe de Despacho de la Directiva de Beneficencia de la Secretaría de Sanidad.

La permanencia del doctor Valenzuela en tierra del Norte será breve. Le lleva a ellas el dejar en un Academia a su hijo.

(Continúa en la pág. DOCE)

Velero incendiado al sur del Cabo de S. Antonio, en Cuba

Se nombra el velero "William E. Burnham" y su capitán y tripulantes están a salvo

PANAMA, octubre 20. (A.P.)—Un despacho inalámbrico del vapor "Presidente Adams", informa que el buque ha recogido al capitán y tripulantes del velero "William E. Burnham", abandonado al incendiarse, a unas cincuenta millas al Sur del Cabo San Antonio, Cuba. El "Presidente Adams" se espera llegue a esta el próximo viernes.

El "William E. Burnham", operado por Whitney and Bodden, de Mobila, era un velero de 642 toneladas, que había salido de Port Spain, Trinidad, para Tampa, el primero de septiembre.

DISTINGUIDOS PROFESORES MEJICANOS ENVIAN TRABAJOS PARA EL QUINTO CONGRESO PANAMERICANO DEL NIÑO

Interesante trabajo sobre la leche enviado al congreso por un ingeniero chileno

Continúa el Secretario del VII Congreso Médico Nacional, doctor Miguel Angel Branly, recibiendo trabajos de distintos médicos cubanos para ser presentados durante las sesiones que celebrará aquél en el mes de diciembre próximo. Además el doctor Branly está recibiendo gran número

(Continúa en la pág. DOCE)

El proyecto cubano de crear un observatorio en la Isla de Swan

Se trata de realizar la idea con la cooperación de los E. Unidos, la Gran Bretaña y Méjico

Interpretando los deseos del Presidente de la República, el señor Secretario de Estado se ha dirigido, por conducto de sus representantes diplomáticos en la Habana, a los gobiernos de Inglaterra, México y los Estados Unidos, proponiéndoles el establecimiento de una Estación Meteorológica en la Isla de Swan. Este servicio resulta, en opinión del Presidente de la República, de incalculable beneficio para las embarcaciones que naveguen por estos mares, tan propensos a los fenómenos que provocan a menudo los formidables ciclones que se desencadenan sobre las tierras americanas.

El establecimiento de la Estación será costeado y mantenido por los gobiernos de Inglaterra, Cuba, México y Estados Unidos, a los que tanto interesa estar continuamente in-

(Continúa en la pág. DOCE)

Aprobado el Presupuesto para el Concurso de la Maternidad

UNA CIUDAD SUCIA denota falta de higiene y ahuyenta al forastero. Procure hacer la mayor propaganda para mantener muy limpia a la bella Ciudad de la Habana. Tanto el vecindario como el transeunte están en el deber de ayudar a la buena obra que hace el Departamento de limpieza de calles.

El Habana-Madrid entregará en este mes $9.000 a la comisión de Maternidad e Infancia

A las 10 a. m. de ayer, en el Palacio Presidencial, bajo la Presidencia del Secretario de Sanidad y Beneficencia y actuando de Secretario el doctor López del Valle, se reunión la Comisión Nacional para la Protección de Maternidad e Infancia, asistiendo las señoras Angela Elvira Machado de Obregón, Ofelia Rodríguez Arango de Herrera y María Seva viu-

(Continúa en la pág. VEINTIDOS)

Profesorado para la Escuela de Comercio de Santa Clara

Llegó a París el señor Enrique Soler y Baró, de paso para Austria

Nuestro introductor de Ministros pasó unos días con sus primos Juan Pedro Baró y Catalina Lasa

PARIS, octubre 20. (U.P.)—El señor Enrique Soler y Baró, introductor de embajadores de la Secretaría de Estado de Cuba, ha llegado a esta capital, después de pasar varios días con sus primos Juan Pedro Baró y Catalina Lasa. Se propone visitar en breve a sus sobrinos los condes de Deyrn en su castillo de Stixhestein, en Austria.

Los haberes de los catedráticos se fijarán en los anteproyectos de presupuestos del Ramo

Ayer, a propuesta del Secretario de Instrucción Pública y Bellas Artes, firmó el Jefe del Estado un decreto nombrando a los catedráticos de la Escuela Elemental de Comercio de Santa Clara, que fué creada por decreto presidencial número 563, de fecha 2 de marzo del presente año, y que no había podido comenzar a funcionar por no estar designado su profesorado.

El Consejo Provincial de las Villas votó un crédito de diez mil pesos, a fin de facilitar la ejecución del proyecto, y con la cooperación de algunas entidades privadas, ha podido transformarse éste en hermosa realidad.

En la semana entrante quedará resuelta la misma cuestión en Oriente, quedando así realizada en todas sus partes esta obra ejemplarísima

(Continúa en la pág. DOCE)

EMETERIO ZORRILLA Y LUGO VIÑA, EMBAJADORES ESPECIALES DE CUBA

Se dirigen a Venezuela y Colombia con el fin de devolver la visita hecha al Honorable Señor Presidente de la República por los delegados especiales enviados a Cuba

Embarca hoy rumbo a Panamá Ruy de Lugo Viña, relevante figura del periodismo y de la política, que va como Embajador Especial de nuestro Presidente a devolver las visitas que los Presidentes de Colombia y Venezuela le hicieran en la persona de sus Delegados.

Otros dos Embajadores, Márquez Sterling, Miguel Angel Carbonell, al igual que Lugo Viña, unen a su cultura, a su exquisito mundanismo y a su ejecutoria, dotes oratorias que les han hecho representar brillantemente a Cuba en misiones semejantes.

Lugo Viña, después de obtener triunfara su proyecto de Internamunicipalidad en la S. D. N. por unanimidad de las 26 naciones del Consejo que lo discutieron, presentó el saludo del Ayuntamiento habanero en solemnes fiestas a los de Madrid, Bruselas, Roma y París, asistiendo más tarde como Representante de Cuba al Congreso de Ayuntamientos celebrado en esta última capital.

Organizador del Primer Congreso de Ayuntamientos de Cuba, así co-

(Continúa en la pág. DOCE)

Los Ferrocarriles Unidos acordaron dar un dividendo

El total del dividendo del año se eleva al cuatro por ciento, contra el cinco del año pasado

LONDRES, octubre 20. (U.P.)—Los Ferrocarriles Unidos de la Habana, después de transferir de la cuenta de igualdad al balance de las entradas netas la suma de 200.000 libras esterlinas (un millón de pesos), han declarado hoy un dividendo final del dos por ciento, con lo que el total del año se eleva al cuatro por ciento, contra el cinco por ciento en igual período de 1926, y llevando 292,466 libras esterlinas para la cuenta de 1928.

EL DOCTOR MARIANO ARAMBURO DARA LA PROXIMA CONFERENCIA EN LA INSTITUCION HISPANO-CUBANA

El ilustre autor de "La Filosofía del Derecho" desarrollará un tema por demás sugestivo: "Función Civil de la Ciencia" y su disertación es nuevo timbre de gloria para la colectividad

La próxima conferencia organizada bajo el patrocinio de la 'Institución Hispano-Cubana de Cultura', se ofrece con caracteres sencillamente excepcionales. Tema: 'Función Civil de la Ciencia'; conferenciante, el doctor Mariano Aramburo, Profesor — diremos, puesto que la alusión a los títulos oficiales no es improcedente — de la Escuela Superior de Comercio; pero, sobre ese título y sobre otros que pudiera ostentar, dados sus merecimientos, inteligencia de talla magnífica, mente privilegiada, pluma polígráfica. Su 'Filosoffía del Derecho', esfuerzo intelectual enorme, no ha obtenido, como acontece siempre con esta clase de

(Continúa en la pág. DOCE)

FUE PROCESADO AYER EL PAGADOR DE OBRAS PUBLICAS DE ORIENTE, QUE SE ALZO CON LOS FONDOS DEL DISTRITO

Diez años de prisión mayor para el autor del secuestro frustrado de un menor de 18 meses de edad. Un obrero pereció electrocutado en Santiago de Cuba. — Asamblea de la Federación de Alcaldes

SANTIAGO DE CUBA, Octubre 20. — DIARIO, Habana. — Debido al alzamiento del Pagador del Distrito de Obras Públicas de Oriente y como consecuencia de las investigaciones de comprobación que se han llevado a cabo hasta ahora entre los empleados del citado Departamento, se ha podido comprobar que no han percibido sus haberes del pasado mes por lo que resulta que son víctimas de la defraudación.

Ayer, el Juez de Instrucción, doctor Burgete, dictó auto de procesamiento contra Miguel Portuondo y Rodríguez, en causa por el delito de malversación de fondos de la Secretaría de Obras Públicas, dictando las disposiciones de Ley de costumbre, entre ellas requisitorias por medio de la Gaceta Oficial y órdenes a todos los Cuerpos Policíacos de la República para que procedan a su búsqueda y captura.

La 'Comisión de los Cinco' actuando.

En el día de ayer llegó a Guantánamo, procedente del Puerto de Boquerón, el vapor 'Teviot', el cual inmediatamente se puso a cargar veinte mil sacos de azúcar, vendidos a dos centavos y tres cuartos puesto a bordo.

Esta venta fué verificada por la 'Comisión de los Cinco'.

En dicho puerto de Guantánamo quedan unos ciento treinta y tres mil sacos de azúcar que serán embarcados en un período de tiempo de dos meses.

(Continúa en la pág. DOCE)

ESTADO DEL TIEMPO

Casa Blanca, Octubre 20 de 1927. —DIARIO. —Habana. —Estado del tiempo jueves 7 a.m. en Atlántico bajas presiones vientos frescos del Oeste. Golfo de Méjico buen tiempo barómetro sobre la normal, vientos moderados del noroeste. Mar Caribe buen tiempo vientos variables. Pronóstico Isla buen tiempo en general seco hoy y el viernes, vientos del noroeste al norte flojos a frescos, disminuyendo en fuerza en mitad occidental el viernes.

Observatorio Nacional.

(Continúa en la pág. DOCE)

El Fascismo Italiano se Niega de Manera Terminante a que el Papado Retorne al Poder Temporal de que Disfrutó Hasta el Año 1870

SIN EMBARGO SE ESTIMA POR LOS FASCISTAS QUE LA SOLUCION DEL ASUNTO ES POSIBLE "PORQUE JAMAS EXISTIO EN LA HISTORIA UN NUDO QUE NO HAYA PODIDO CORTARSE POR LA FUERZA, POR LA PACIENCIA O POR LA SAGACIDAD"

ROMA, octubre 20. (U.P.)—El fascismo ha manifestado su negativa a todo retorno del Papa al poder temporal que perdió en 1870.

Esa actitud del fascismo se pone de manifiesto en un comunicado del partido, dado hoy a la publicidad, en que se discuten los numerosos factores de que depende la solución de la vieja controversia entre la Iglesia y el Estado.

El partido fascista estima que la solución del problema es posible, porque "jamás ha existido un nudo en la historia que no haya podido cortarse, bien por la fuerza, bien por la paciencia o por la sagacidad".

Durante años, la cuestión romana, que envuelve una controversia entre la Iglesia y el Gobierno de Italia sobre tierras y jurisdicción, ha estado durmiendo. Pero, hace una quincena "L'Osservatore Romano", órgano oficial de la Santa Sede, revivió la controversia, indicando que había llegado el momento de solucionarla. El artículo tenía la sanción oficial del Vaticano.

Hubo quienes auguraron que la solución estaba próxima, afirmando que Mussolini se mostraba ansioso de poner término a las diferencias entre el Estado y la Iglesia, asunto en que habían fracasado otros gobernantes. Otros estimaban que el Vaticano era el más ansioso en llevar a fin esa vieja cuestión.

Ahora, el comunicado fascista destruye esa posibilidad, porque asegura que el fascismo no tolerará el poder temporal del Papado.

Afirma el comunicado que el Pontífice, en su coronación, jura defen-

(Continúa en la pág. VEINTIDOS)

SUSCRIPTORES

Para anuncios económicos en horas de oficina llame a los teléfonos M-4115 M-3378

Después de las cinco de la tarde y en días festivos llame al Teléfono A--3856

Para suscribirse llame al M-84-04

M.E.C.D. 2016

Un Nuevo
STEINWAY
DE PRECIO ECONÓMICO

EL PEQUEÑA COLA MODELO 0170

UN piano menos costoso, pero un verdadero STEINWAY en todos sus aspectos. Aunque su largo es sólo de un metro setenta centímetros, retiene la misma característica belleza de sonido que poseen los modelos de mayor tamaño. *Ocupa menos espacio.*

El STEINWAY es el piano cuya superioridad nadie osaría discutir; pero ello no significa que cueste más que otros instrumentos de buena reputación.

Las condiciones de pago a plazos tan fáciles en que estamos ofreciendo este nuevo modelo lo hace accesible a todos los recursos.

O'REILLY 61 HABANA — Giralt AGENTES — TELÉFONO A-8467

ANUNCIO DE VADIA

¿Porqué sufre Vd.? tome
STEINONIT PARA QUITAR LOS CALCULOS DEL HIGADO EN 24 HORAS
DIABETONIT CONTRA LA DIABETIS SIN GUARDAR DIETA RIGUROSA
ASSIMILIT CONTRA EL ACIDO URICO Y LAS ENFERMEDADES QUE CAUSA
EN LAS FARMACIAS DE LA REPUBLICA
Weiss-Werk, Conrad & Bierig
APARTADO 2321. TELEFONO F-2792. HABANA

TODOS AQUELLOS QUE SUFREN DEL ESTOMAGO Y ASI MISMO TODOS LOS QUE SE ENCUENTRAN DEBILITADOS POR UNA LARGA ENFERMEDAD Y EN QUIENES LAS FUNCIONES DEL ESTOMAGO SE HALLAN RETARDADAS
— DEBERAN TOMAR EL —
DIGESTIVO CLIN
SU EFICACIA ESTA RECONOCIDA POR LAS CELEBRIDADES DEL MUNDO ENTERO.
COMAR & CIA.
20, Rue des Fossés St Jacques — PARIS

¡Cuidado con ese resfriado!

DETRÁS de un simple resfriado, se esconden los amenazadores tentáculos de una PULMONIA. No se juegue la vida desatendiendo un catarro. Póngase inmediatamente un Emplasto de Belladona de Johnson que tiene bien probada su eficacia. Este emplasto no despide olor desagradable ni mancha la ropa. Igualmente eficaz para el dolor en los riñones es el Emplasto para los Riñones marca "Red Chain" de Johnson.

No hay botica que no los venda.

Fabricados por Johnson & Johnson, los más importantes productores de apósitos quirúrgicos en el mundo.

Johnson & Johnson
NEW BRUNSWICK, N.J., E. U. A.

NOTARIA DE FELIPE RIVERO
AGUIAR 73. SEPTIMO PISO. TELEFONO M-1472.
Edificio: Banco Comercial de Cuba.
Rapidez en el despacho de toda clase de escrituras.

NOTICIAS DEL PUERTO

SE COMPROBO QUE EL VAPOR AMERICANO 'WILLWPARK' HABIA MALTRATADO A UNOS POLIZONES QUE ENCONTRO A BORDO

Cuando la policía trató de actuar, después de comprobados los maltratos, el "Wllwpark" se hizo a la mar.—700 toneladas de proyectiles antiguos fueron vendidas como hierro viejo

Diariamente, conoce la Policía del Puerto de acusaciones de estafa hechas contra sujetos que se dedican a introducir a individuos a bordo de los barcos que se dirigen a los Estados Unidos. Casi siempre esos polizones son capturados, pierden el dinero dado y además los envían al Vivac.

Tres casos conoció ayer la Policía del Puerto sobre este asunto. El aduanero número 35 arrestó a bordo del vapor Munorleans a Nemesio Otero, vecino de Corrales número 9, a quien habían introducido a bordo como polizón, creyéndose que en combinación con algún tripulante del barco.

El aduanero número 32 arrestó a bordo del vapor Siboney a Francisco González, vecino de San Pedro número 20 y Manuel Roa González, de Cádiz número 5, los que también querían ir como polizones en dicho barco.

Por último, el inspector de aduana A. Echevarría se hizo cargo de Selner Armand, vecino de Teniente Rey número 15, Julio Acosta y Aurelio Nesmo, ambos vecinos de Luz número 4, los que fueron entregados por el capitán del vapor americano Willwpark, por haberlos encontrado escondidos a bordo.

Este barco, que había salido la noche anterior para los Estados Unidos cargado de azúcar, pidió auxilio a la policía en la mañana de ayer en que regresó al puerto, para que fueran a recoger a dichos polizones; pero como la policía carece de lancha, y además era peligroso por la marejada ir en una lancha pequeña a donde estaba el barco, el capitán determinó entrar.

Al ser conducidos los polizones a la estación se quejaron de haber sido maltratados de obra por el capitán, siendo conducidos a la casa de socorro de Casa Blanca, donde se comprobó el maltrato.

Al tratar la policía de actuar a bordo del Willwpark, este estaba ya maniobrando para seguir viaje.

Todos los acusados fueron enviados al Vivac.

LO DESOBEDECIO

El aduanero Enrique García dió cuenta a la Policía del Puerto, que el chalanero Angel Pereda, patrón de la chalana número 3 de la Holandesa, lo había desobedecido y faltado, al ordenarle que no siguiera haciendo operaciones entre 11 y 1 del día en que no había personal de aduana que las fiscalizara.

SALIDAS

Los siguientes barcos salieron ayer: el noruego Sowstakken, para Manzanillo; el inglés Barón Ailsa, para Caibarién; el Munorlans, para Miami; los ferries Estrada Palma y Henry M. Flagler, para Key West; el Calamares, para New York y el inglés Willowpark, para New Orleans.

LA RUTA DE LA FLORIDA

Procedente de Key West llegó ayer tarde el vapor americano Governor Cobb, de la Peninsular Occidental S S Co., que trajo carga general y pasajeros, entre ellos los señores José A. García, Benbay Laine, Francisco Izquierdo, Juan Barbide, Guillermo Betancourt, Eusebio Suredo, Leopoldo Suero, Juan Desvernine, María Quiñones, Matilde Díaz, María Larena, Blanca S. González; Rafael S. de Vigo, Wilfredo Coto y familia, Ramón Laurea y señora, Dámaso Lobo, Antonio Sánchez, el joven José Requejo, que estaba en la oficina que en New York tiene la Peninsular Occidental, y el doctor Nemesio Ledo, Attaché de la Embajada de Cuba en los Estados Unidos.

LOS PROYECTILES VIEJOS

Ayer fueron embarcados en el vapor holandés Leerdam unas 700 toneladas de proyectiles antiguos, que han sido vendidos por el gobierno por considerarse ese material de guerra inservible.

Para ser admitidos a bordo tuvo el que los adquirió que destrozarlos, precaución tomada por el capitán del barco por si alguno tenía explosivo.

SIGUIO VIAJE

Ayer siguió viaje a Santo Domingo el avión La Niña, dedicado al servicio de correo de los Estados Unidos.

EL EBRO

Procedente de Valparaíso y escalas llegó ayer el vapor inglés Ebro, d ela Mala Real inglesa, que trajo carga y pasajeros en tránsito para New York y pasajeros para la Habana, entre ellos el señor Graciano Volpi y señora.

En el vapor Calamares y para N. York embarcó ayer el doctor Luis R. Saravia.

BARCOS DE CARGA

Los siguientes barcos de carga llegaron ayer: el italiano Savoia, para tomar un trasbordo que conducirá a Méjico; el noruego Pluto, de St. John, con cargamento de papas; los ferries Henry M. Flagler y Estrada Palma, de Key West, con 26 wagones y el inglés Willowpark, de la mar, para dejar polizones.

PRIMERA INSTANCIA

EL REMATE DE UNA CAMISERIA Y UNA SASTRERIA

Demanda establecida por la Casa de Beneficencia y Maternidad de la Habana

En el juicio seguido por Angel Parga y Sánchez contra Gabin y Rubas, el Juez del Centro ha dispuesto que hoy, a las ocho y media de la mañana, se proceda a la venta en pública subasta de la camisería y sastrería "El Vencedor", situada en 10 de Octubre 147, tasada en 275 pesos.

JUICIOS DECLARATIVOS

De Mayor cuantía:

Luis Jiménez y Neyra contra María del Consuelo Mirta del Carmen García y Cárdenas, en el Oeste.

De menor cuantía:

Rafael S. de Calzadilla y Barinaga contra Aquilino Lombard y Thondike, en el Centro.

INTESTADO Y DECLARATORIA

Se ha promovido en el Juzgado del Sur el intestado de oficio de José Arrizado y Lago, y la declaratoria de herederos de Pablo Folchs y Pascau.

DESAHUCIO

La Casa de Beneficencia y Maternidad de la Habana ha demandado en desahucio, en el Juzgado del Este, a José Mino Mayo, para que desaloje la casa Inquisidor número 39, en esta capital.

EXAMENES DE COMADRONAS

Por la Facultad de Medicina y Farmacia, se ha resuelto que los exámenes de ingreso de la Escuela de Comadronas, se verifiquen el lunes 24 del corriente, a las ocho de la mañana, en el salón de actos del hospital Calixto García, componiendo el tribunal los Doctores Luciano Martínez, Ismael Clark y Rafael Fernández.

OFTALMO GOTAS

FORMULA
Sulfato de Zinc. . . . 0.03 grs.
Adrenalina, solución al milésimo . . . 2.00 grs.
Solución de Oxicianuro de Hidrargirio al 1x5000 25 grs.

Indicado en todas las irritaciones e infecciones de la conjuntiva (catarros oculares), tanto para curarlas como para evitarlas profilácticamente. Hace cesar la inflamación, el dolor, etc., etc.

Modo de usarlo:—Instílese una gota de 2 a 3 veces al día, salvo indicación facultativa.

PREPARADO POR EL
Dr. Arturo C. Bosque
Laboratorio: Tejadillo 36. Habana.

DE GOBERNACION

OTRA DENUNCIA SOBRE LA VENTA DE LA GASOLINA

Un practicante de medicina es acusado de negociar con la venta de medicinas en la cárcel

Ayer se ha formulado una nueva denuncia contra la compañía importadora de gasolina "Shell" de no querer expender ese combustible a un garage situado en Reina número 114. La denuncia la ha formulado el comerciante señor López y González de dicha dirección, alegando que desde el día catorce la ha hecho el último pedido, sin lograr ser servido, no obstante que la mencionada empresa vende la gasolina a los demás establecimientos.

López y González estima que esto se debe a que él se ha propuesto vender ese artículo a un precio menor que los demás comerciantes, y que contra él se usa el medio ilegítimo de la negación de un artículo que debe venderse por igual a cuantos con él comercian.

La Secretaría de Gobernación volverá a amonestar a la Compañía Shell, como lo hizo hace varios días, habiendo dirigido ayer a todas las empresas importadoras de gasolina, los precios que rigen actualmente en los principales mercados americanos para que a su tenor se realicen las ventas de Cuba, con el aumento correspondiente al transporte y a la lícita utilidad del comercio.

UN PRACTICANTE DE MEDICINA ESPECULABA CON LAS INYECCIONES HIPODERMICAS EN LA CARCEL

En el día de ayer se dispuso por el Secretario de Gobernación, que se forme un expediente al alumno de medicina, interno de la cárcel de la Habana señor Domingo Rodríguez Alonso, contra el que se ha formulado la denuncia de realizar especulaciones con la administración de inyecciones hipodérmicas a los presos y venderles neo-salvarsan a espalda de las autoridades del establecimiento.

Si los hechos resultaran ciertos, de las investigaciones que se realizan, Gobernación se propone entregar este asunto al igual que ha hecho con los otros affaires descubiertos, al Juzgado competente.

DENUNCIAN EN GOBERNACION QUE EN CAIBARIEN SE JUEGA

Ayer se han trasmitido órdenes telegráficas al Jefe de la Policía de Caibarién advirtiéndole que contra las autoridades de aquel término se ha formulado la denuncia de que en todo el Municinio se viene jugando furiosamente, oponiéndose Gobernación a que tal estado de cosas subsista, puesto que la campaña de moralización tiene caracteres nacionales y debe por igual ser secundada por todos los municipios.

EN UNA RIÑA AL ARMA BLANCA HIEREN A UN HOMBRE EN CIENFUEGOS

El Jefe de la Policía de Cienfuegos ha comunicado ayer a la Secretaría de Gobernación que en una riña tenida al arma blanca entre José Alejo Roque y Salustiano Manzano, en el barrio Los Guaos, de donde ambos son vecinos, resultó éste último herido de gravedad de varias puñaladas, sin que haya podido detenerse al hechor, que se dió a la fuga.

"LA GALLEGUITA" VOLVERA AL CARTEL

Ayer fueron notificados los empresarios del teatro Alhambra de que podían volver a poner en escena la obra "La Galleguita", a la que la Secretaría de Gobernación modificó una de sus escenas que eran lesivas para el nombre del hogar cubano según se estimó por los inspectores que la censuraron.

También se le notificó a los dueños de la cinta cinegráfica "La mujer desnuda" que la misma podía nuevamente proyectarse, después de quitadas las escenas bailables, un poco fuertes, sin que ello reste interés a esa producción.

DE PALACIO

OPOSICIONES PARA LA ACADEMIA DE MUSICA

Intenso movimiento habido ayer en Palacio. El Jefe del Estado pasó el día en su finca

El Alcalde Gómez Arias, al abandonar Palacio, en charla amistosa con los repórters encargados de la información en el mismo, hubo de declarar, que se propone a la mayor brevedad cubrir todas las plazas de profesores de la Academia de Música Municipal, por oposición. Esta medida la toma el Mayor de la Ciudad, en vista de una denuncia que le ha sido presentado, en el sentido de que muchos de esos puestos los vienen desempeñando elementos que no runen las condiciones necesarias y que han llegado a ellos por méritos políticos solamente, contraídos con anteriores Ejecutivos.

EL PRESIDENTE A SU FINCA

Desde las primeras horas de la mañana de ayer se ausentó de Palacio el señor Presidente de la República, que permaneció durante todo el día en su finca de recreo de Santiago de las Vegas, regresando entrada la noche. No obstante, fué el de ayer, un día de intenso movimiento en la mansión presidencial.

El Secretario de la Presidencia, doctor Viriato Gutiérrez, recibió a una Comisión integrada por el Alcalde de la Habana doctor Miguel Mariano Gómez; el Presidente de la Asociación de la Prensa Modesto Morales Díaz; los doctores José Antonio López del Valle y Aurelio Méndez y los señores Osvaldo Valdés de la Paz, nuestro estimado compañero, Manuel García Galán y R. Faurés, que acudieron a la casa del Ejecutivo con el propósito de invitar al Jefe de la Nación al desvelamiento del monumento al Conde de Pozos Dulces, acto que tendrá efecto el martes 25 de los corrientes, en el parque que lleva su nombre, situado en Línea y K, en el aristocrático barrio del Vedado.

Otras noticias de Palacio en relación con la política, las encontrará el lector en la Sección POLITICA Y POLITICOS.

PREPARANDO EL RECIBIMIENTO A MARTINEZ ORTIZ

Distinguidos elementos que forman la comisión organizadora se reunieron para tomar acuerdos

En el salón de actos de la Secretaría de Estado se reunieron en la tarde de ayer numerosas personalidades, para adoptar acuerdos y disponer todo lo necesario al recibimiento que se está organizando al doctor Rafael Martínez Ortiz, secretario de Estado que está próximo a regresar a su Patria después de haber rendido una fructífera labor diplomática en los países de Europa.

El coronel Enrique Quiñones, Presidente de la Comisión Orgazinadora del recibimiento al doctor Martínez Ortiz, explicó en breves palabras los merecimientos del este compatriota y la labor rendida recientemente en beneficio de los intereses nacionales. Después hablaron diversas personalidades mostrando su adhesión más entusiástica y exponiendo la representación que llevaban al asistir a aquella reunión.

Se acordó que todos los asistentes fueron nombrados integrantes del Comité de Recepción y que se les avisara oportunamente la fecha de llegada del doctor Martínez Ortiz, ya que todavía se ignoraba con certeza.

Diversas personas asistentes a la reunión informaron de los trabajos que se estaban realizando para el acto del recibimiento por cada una de las instituciones que allí representaban. Por estos preparativos se puede anticipar que el recibimiento al Secretario de Estado será una de los más hermosos que se ofreciera a su persona de sus altos merecimientos.

Asistieron a la reunión las personas siguientes: doctor Carlos Gárate y Enrique Berenguer, por el Club Rotario de la Habana; señor Rafael Dávalos, por la Cámara de Comercio de la República de Cuba; doctor José Guerra López, por la Unión Nacional del Trabajo y la Confederación Suprema del Trabajo; señor Pedro Rodríguez, por la Cámara de Comercio Española; señor Alfredo Cañals, por el Clearing Houes; señor C. Chiullan, por la Asociación Colonia China; señor Teodoro Valle, jor el entro Israelita de Cuba; señor J. H. Muzaurrieta, por la Lonja de Comercio: doctor Antonio Seijas, por Asociación de Propietarios; señor Asun, por la Cámara de Comercio China; señor Manpel Justiz Díaz, por el Club Carlos Manuel de Céspedes; José Badosa, por la Cámara de Comercio de Bauta; señor Rodríguez Morey, por la Asociación de Escultores y Pintores; señores Lorenzo Novela, Vicente Randin y Luis Cortez, por la Asociación Nacional de Carteros; general Manuel Llaneras; señor Soler; José C. Beltrona, por la Unión de Fabricantes de Tabacos y Cigarros; doctor Alfredo C. Ceberio, por la Asociación de la Prensa de Cuba: señor Francisco Meluzá Otero, director de la Revista Diplomática de Cuba; señor Ricardo Linares por la Sociedad de Conductores Carros y Camiones; señor Juan Arévalo por la Federación de Obreros del Ramo de la Madera; señor Luis Fabregato, por la Federación Cubana del Trabajo; señor Ramón Enriquez, por la Unión General de Electricistas; Andrés Avelino Fonseca, por los Comités de Ferroviarios de los Ingenios. Actuó de Secretario el doctor Servando Gutiérrez, secretario particular del Subsecretario de Estado.

NOTICIAS DE LOS JUZGADOS

EL INDIVIDUO MUERTO POR SU HERMANO FALLECIO POR FALTA DE ASISTENCIA ADECUADA A LA HERIDA RECIBIDA

Una señora que firmó un papel sin leerlo teme ahora que traten de despojarla de una herencia. En la manzana de Gómez, usando un departamento desalquilado se realizó una hábil estafa

Ayer mañana en el Necrocomio le fué practicada la autopsia al cadáver del señor Bernardo Abella Brozas, que falleció anteayer a consecuencia de una herida que le causó al arrojarle una piedra su hermano Andrés Abella, al intervenir para evitar que el occiso maltratara a su esposa el día primero del actual.

Los forenses informaron que había fallecido a consecuencia de la herida referida, pero el defensor del procesado Andrés Abella, doctor Ricardo Illa Vilaró, que concurrió al acto de la autopsia, logró que el doctor Sansores expusiera que la herida sufrida a causa de la pedrada no era mortal por necesidad, sino por accidente, a causa de la falta de asistencia y deficiente tratamiento que había tenido el herido, detalles éstos que el defensor de Andrés había hecho constar desde que se hizo cargo de la defensa del procesado Bernardo Abella, que era muy conocido en los Juzgados por su condición de fiancista, y era muy querido; pero todos reconocen que su hermano, como sostiene su defensor, obró impelido por la necesidad de defenderse, ya que fué atacado con un cuchillo por Bernardo, tirándole una piedra no con el deseo ni finalidad de matarlo, sino para evitar que le agrediera, no habiendo provocado además Andrés a su hermano, que le agredió por la obcecación en que se encontraba a causa de su estado de embriaguez. En estos tres puntos fundamenta su defensa el doctor Vilaró.

TEME QUIERAN APODERARSE DE LA HERENCIA

Antonia Toledo García, vecina de Someruelos 21, denunció a la Policía que hace días se le presentó en su domicilio un individuo al que ella no conoce, que le preguntó si tenía un hijo en el Vivac. Como en efecto uno de sus hijos se halla detenido y sujeto a una causa, contestó afirmativamente, y entonces el individuo le expuso, dándole un papel para que lo firmara, que aquel documento era una citación para que se presentara inmediatamente en la Secretaría de Gobernación, porque quería hablar con ella el comandante Zayas Bazán.

Creyendo de buena fe que se trataba de una citación firmó el documento sin leerlo, yéndose el sujeto y presentándose ella acto seguido en la Secretaría de Gobernación, donde comprobó que había sido víctima de un engaño, pues nadie la había citado.

Cree la denunciante, que está tramitando una herencia por mediación del doctor Juan Miranda en Santa Clara, que alguien le haya dado a firmar algún papel en que ella ceda sus derechos y acciones a dicha herencia.

FUMADERO SORPRENDIDO

Cerca ya de las cinco de la tarde en que terminan las horas de Audiencia, presentó la Policía de la Quinta Estación a los asiáticos Antonio Chang y Andrés Wong, detenidos en la casa San José 25, lugar en que fué sorprendido un fumadero, ocupando cachimbas, cinco pomos con opio líquido, otro con coñac y opio, lámparas, etc., etc.

Los detenidos expusieron que lo ocupado es de la propiedad de un asiático nombrado Maquen, vendedor de maní, y de otro nombrado José Má, que se halla recluído en el Sanatorio del Mariel. Los dos asiáticos fueron remitidos al Vivac.

FALLECIO SIN ASISTENCIA

En Ayesterán 18, domicilio de Raimundo Pérez Rodríguez, falleció repentinamente un asiático nombrado José, que desde hace días se hallaba allí recogido. Como se ignora la causa de su muerte fué remitido el cadáver al Necrocomio y hoy le será practicada la autopsia.

ACUSACION DE ESTAFA

Alberto Vicente Gaevi, de Italia, vecino de Infanta 47, denunció a la Policía que un mecánico empleado de su casa, al que dejó de encargado el día 14, desapareció sustrayéndole maquinaria y herramientas y ropas de su esposa Ana Macioso, por valor de $600.

El acusado Miguel Gil Antunez, de Canarias, de 25 años, vecino de Inquisidor 45, se presentó a los Expertos y expuso que lejos de haberse llevado las herramientas le habían sido vendidas en $250 por Graevi, presentando al efecto un documento de venta suscrito por él. Las máquinas y herramientas fueron ocupadas en una habitación de la casa Inquisidor 45, por el Experto Castro.

Quedó en libertad Gil Antunez.

SE QUEDARON CON LAS NAVAJITAS

Luis Fernández García, dependiente del establecimiento sito en Prado 123, fué avisado telefónicamente para que llevara a la Manzana de Gómez número 361, tercer piso, 24 cajas de hojitas de navajas de afeitar, con un valor de 72 pesos. Las llevó, y al llegar al departamento referido un individuo le dijo que fuera al departamento número 371 a que le firmaran la remisión. Mientras buscaba dicho número, que no existe, le sustrajeron las 24 cajas, no encontrando a nadie en el departamento al regresar.

DEJO EN LIBERTAD A UN PRESO Y SE EQUIVOCO AL DECRETAR LA LIBERTAD DE OTRO

En el Juzgado de Instrucción de la Sección Segunda se ha iniciado causa criminal contra Juan Larrauri, encargado de la oficina del Vivac.

Este individuo puso en libertad a Lázaro Gómez, que estaba detenido 24 horas por una causa correccional, sin fijarse que tenía pendientes cinco causas más. Además puso en libertad a Valentín González Suárez, siendo así que el que debió poner en libertad se nombra Valentín González Domínguez.

ROBOS

En la casa Peñalver 30, altos, penetraron ladrones, sustrayendo ropas y objetos a Calixto Carracelo Pis y Manuel García Mayor, por valor de 101 pesos.

PROCESADOS

Fueron procesados ayer los siguientes individuos: Rómulo Díaz, por imprudencia, con $200 de fianza; Cecilio y Eugenio Díaz, por lesiones, con $500 de fianza; Antonio Pineda Hernández (a) El Hundido, por hurto, con $300 de fianza; Eusebio Rueda, por robo, con $500 de fianza.

RECONOCIDOS LOS DOS HERMANOS

En Emergencias el herido Tito Galdeano García, lesionado frente a la Sociedad Habana Sport, hace varios días, reconoció en diligencia practicada a presencia del Juez de Instrucción de la Sección Segunda, a los hermanos Cecilio y Eugenio Díaz, como sus agresores.

En la Cárcel también fueron reconocidos en rueda de presos ambos hermanos por el chauffeur que condujo a Galdeano al Hospital.

MUNICIPIO DE LA HABANA

Departamento de Administración de Impuestos

AVISO

Se hace saber, para general conocimiento de los contribuyentes por fincas urbanas y rústicas, que por decreto de esta fecha se ha resuelto posponer hasta el día 25 el actual mes la apertura del cobro del 2o. trimestre de FINCAS URBANAS, y 1ef. semestre de FINCAS RUSTICAS, del ejercicio de 1927 a 1928, que por consiguiente podrán pagarse sin recargo, en cuanto a las FINCAS URBANAS, hasta el día 23 de noviembre subsiguiente, y en cuanto a las RUSTICAS, hasta el 23 de diciembre; con los demás detalles y advertencias contenidas en el edicto de esta Alcaldía de fecha 11 de este mes.

Habana, Octubre 15 de 1927.

Miguel M. GOMEZ,
ALCALDE MUNICIPAL.

9685 5d 18

DOLORES DE CABEZA CAUSADOS POR RESFRIADOS

El LAXATIVO BROMO QUININA alivia el dolor de cabeza curando el Resfriado. Es un remedio eficaz y probado. La firma de E. W. GROVE se halla en cada cajita.

Dr. Gonzalo Pedroso
CIRUJANO DEL HOSPITAL MUNICIPAL DE EMERGENCIA
Especialista en Vías Urinarias y Enfermedades venéreas. Cistoscopía y cateterismo de los uréteres. Cirugía de Vías Urinarias. Consultas de 10 a 12 y de 3 a 5 p. m. en la calle Avenida de la República 254.
M 16 Ind. 1 Wa.

Alivio constante de la CIÁTICA

Deje que las Píldoras De Witt ahuyenten su dolor y le ayuden que recobre la buena salud y fortaleza

Sr. Hiroz (del retrato)

PARA conseguir alivio durable de la ciática debe tener los riñones en perfecto arreglo. Es el único modo realmente provechoso y por esta razón las Píldoras De Witt proporcionan siempre resultados tan satisfactorios.

Lea el buen éxito conseguido en el caso del Sr don S. Hiroz de Paraná, que ha hecho la declaración que sigue:—

"Durante meses enteros padecí de dolores de Ciática en mi pierna derecha. Tan sólo podía andar con pena sin que el dolor me dejara ni por un momento, pero no tengo la menor duda de que la primera dosis alivió mis sufrimientos y en un espacio de tiempo muy corto las Píldoras De Witt lograron curarme completamente."

La ciática es una enfermedad que no se debe descuidar. A menudo uno se tulle en un solo día. Gobiérnese por la experiencia de otros Tome las Píldoras De Witt tan pronto que Vd. sienta la primera punzada de dolor y todo irá bien El farmacéutico más cerca las vende y no fuese posible indicar un mejor remedio para esta enfermedad.

Pida distintamente a su farmacéutico

PILDORAS
De WITT
para los riñones y la vejiga

Tome las Píldoras De Witt para reumatismo, dolor de espalda, lumbago, ciática, dolor de riñones, dolores en las articulaciones y pies o tobillos hinchados, escozor al orinar, cálculo, mal de piedra, y en todos los casos darán alivio pronto y beneficio permanente.

Dr. P. M. Souza
Garganta, Nariz, Oídos. Hospitales de New York, Viena, Budapest, Habana. San Lázaro 226, de 2 a 4.

Dr. Hernando Seguí
GARGANTA, NARIZ Y OIDOS
Prado, 38; de 12 a 3

DR. PULGARON
Manzana de Gómez 465
Teléfono A-1862
PRIMERA Y SEGUNDA ENSEÑANZA, ENSEÑANZA SUPERIOR Y LATIN
Visitas y Avisos: de 5 a 7.

LA REGENTE
AVISO

Debido a la proximidad de un gran remate de prendas, rogamos a las personas que tienen alhajas empeñadas y adeuden seis meses pasen por esta casa de Neptuno y Amistad a pagar los intereses y renovar las papeletas para evitar que sus prendas sean comprendidas en esta subasta.

MARCAS Y PATENTES
RICARDO MORE
(Ingeniero Industrial)
EX-JEFE DE LOS NEGOCIADOS DE MARCAS Y PATENTES
APARTADO DE CORREOS 796
BARATILLO, 7. TELEFONO A-6433.
Se hacen traducciones técnicas y legales del inglés al español.

Especialista de París, Berlín y Londres. Dr. García Amador San Nicolás No. 9. De 10 a 12 y de 4 a 6. Teléfono A-1471.
PIEL, SANGRE, VENEREO, VIAS URINARIAS
Cuenta con OZONOTERAPIA, Diatermia, Electrolisis, Nievo Carbónica, para curar Blenorragia, Metritis, IMPOTENCIA, Pérdidas seminales. Esterilidad y Estrecheces. PARA POBRES $2. Lunes, Martes y Viernes, de 6 a 7.

NEW ORLEANS
en 44 horas
Vapor "MUNAMAR"
(7.500 toneladas)
El mayor y más rápido de esta ruta.
SALDRA DE LOS MUELLES DE MUNSON EN OCTUBRE 22.
MUNSON STEAMSHIP LINES
San Ignacio y Desamparados, Habana
Teléfonos: M-6961, M-6962 y M-6963

HEMORROIDES
Siempre ALIVIADAS y la mayor parte
de las veces CURADAS con la
POMADA MIDY
POMADA ADRENO ESTIPTICA MIDY

Representantes para Cuba: APARTADO 137, HABANA

M.E.C.D. 2016

NOTICIAS DE OBRAS PUBLICAS

EL NUEVO Y EXCELENTE ALUMBRADO DEL PARQUE "MONTEAGUDO", SITO EN EL VEDADO, A CARGO DE OBRAS PUBLICAS

Los vecinos de la barriada manifestaron su gratitud al doctor Céspedes porque gracias a esta mejora podrán disfrutar de un parque antes completamente abandonado, a pesar de su belleza

Cumpliendo órdenes dadas oportunamente por el Secretario de Obras Públicas, la Jefatura de la ciudad de la Habana, tendrá a su cargo el alumbrado del parque Monteagudo en el barrio del Vedado.

A ese efecto, oportunamente se ordenó a la Compañía Havana Electric la instalación de numerosas farolas artísticas en el referido parque, y desde día 6 de los corrientes, el mismo cuenta con un perfecto y moderno sistema de alumbrado.

Los vecinos de aquel barrio han demostrado su agradecimiento al doctor Carlos Miguel de Céspedes por esta iniciativa, pues a virtud de la misma podrán contar con ese lugar de expansión y recreo, que tan abandonado se hallaba, a pesar de su inmejorable situación e indiscutible belleza.

RECEPCION DE OBRAS

De acuerdo con las recomendaciones favorables de la Sección de Personal, Contratos, Bienes y Suministros, el Secretario de Obras Públicas, ha aprobado las siguientes actas:

De recepción definitiva de las obras de construcción de 20 casas para obreros en Marianao.

De recepción única de las obras de reformas en el patio de la Secretaría.

De recepción provisional de las obras de reparación del Faro "Punta de los Colorados," en el Puerto de Cienfuegos.

De recepción definitiva de las obras de reparación efectuadas en el faro "Cayo Piedras del Sur", también en Cienfuegos.

LA REPARACION DE LA CARRETERA DE PASO REAL A SAN DIEGO EN LA PROVINCIA DE PINAR DEL RIO

Ha sido elevado al Secretario de Obras Públicas, el proyecto de reparación de la carretera de Paso Real a San Diego en la Provincia de Pinar del Río.

Dicha reparación, cuyo importe es de $8,514.10 se llevará a cabo por el sistema de administración, cargándose su importe a los créditos concedidos al Distrito de Pinar del Río para la reparación, y conservación de carreteras auxiliares durante el presente año fiscal.

LA REPARACION DEL EDIFICIO QUE OCUPA LA ADUANA DE ISABELA DE SAGUA

Por orden del doctor Carlos Miguel de Céspedes, el Negociado de Mejoras en Ríos y Puertos, ha redactado el proyecto y presupuesto para la reconstrucción del edificio que ocupa la Aduana de Isabela de Sagua.

Este proyecto, cuyo presupuesto asciende a la suma de $15.735.05, es una parte del Plan General de Mejoras que tiene estudiado la Secretaría de Obras Públicas para aquel Puerto.

El doctor Céspedes, someterá a la aprobación del Honorable señor Presidente de la República la correspondiente autorización para el comienzo inmediato de estas obras, así como la apropiación de crédito necesario para las mismas, el cual se tomará del "Fondo Especial" para mejoras de los puertos.

Una felicitación del Partido Sufragista al Jefe de la Nación

Habana octubre 20 de 1927.
Señor Presidente de la República.
Honorable señor:

El Partido Nacional Sufragista, lo felicita por haber puesto en vigor los nuevos aranceles, aprobados hace tiempo por nuestro ilustre Congreso. Este paso lo honra altamente, pues coloca a Cuba de modo que pueda lograr su independencia económica; tan necesaria, que sin ella no puede haber verdadera libertad en un país.

Continue por ese camino general y pronto el Sol de la prosperidad volverá a brillar en nuestra amada Cuba.

Respetuosamente.
Amalia E. Mallen de Ostolaza

CRONICA DE TRIBUNALES

POR IRREGULARIDADES COMETIDAS EN MANZANILLO FUE SEPARADO DE SU CARGO EL JUEZ MUNICIPAL DE MORON

El día 24 del actual se verán ante el Supremo los expedientes seguidos contra los jueces de Placetas y Camagüey.—Absolución de un comerciante. — Señaladas para hoy importantes vistas

EN EL SUPREMO

FUE SEPARADO DE SU CARGO EL JUEZ MUNICIPAL DE MORON

Por la Sala de Gobierno del Tribunal Supremo se ha acordado la separación de la carrera judicial del actual Juez Municipal de Morón, doctor Juan Francisco Hernández Fernández, a virtud del expediente que se le formó por irregularidades cometidas por dicho funcionario en sus funciones de Juez de Primera Instancia e Instrucción de Manzanillo.

EXPEDIENTES CONTRA JUECES DE PLACETAS Y CAMAGUEY

Dicha Sala de Gobierno ha señalado el día 24 del actual para la celebración de la vista del expediente de separación contra el Juez Municipal de Placetas, doctor Humberto Olivera Sendra.

Y para el día 31 del corriente la vista del expediente de separación del Juez de Primera Instancia e Instrucción de Camagüey, doctor Miguel A. Díaz Pardo.

RECURSO CONTRA FALLO DE LA AUDIENCIA DE SANTA CLARA.—PENA DE MUERTE

Tuvo efecto ayer tarde, ante la Sala de lo Criminal del Tribunal Supremo la vista del recurso de casación admitido de oficio en beneficio del reo, en la causa que, por la muerte de Manuel González Jacomino, en Caibarién, se siguió a Manuel Gamayo, que fué condenado a la última pena por la Audiencia de Santa Clara.

El doctor Diego Vázquez Bello impugnó la sentencia, pidiendo fuera casada y anulada, sosteniendo los motivos del recurso.

El Ministerio Fiscal impugnó el recurso, quedando el acto concluso para sentencia.

PLEITO DE UNA SOCIEDAD COMERCIAL CONTRA UN PROPIETARIO

En sentencia dictada al efecto, la Sala de lo Civil del Tribunal Supremo ha declarado sin lugar el recurso de casación que, por infracción de ley, estableció Gonzalo Fernández Romero, propietario y vecino de esta ciudad, impugnando el fallo de la Sala de idéntica denominación de la Audiencia de la Habana, en los autos del juicio declarativo de mayor cuantía que, en cobro de pesos, promoviera la sociedad de H. García y Sobrinos, del comercio de esta plaza, contra el recurrente.

La Audiencia confirmó, en su combatido fallo, el del Juez de Primera Instancia del Sur que, declarando con lugar la demanda, condenó al demandado a pagar a la entidad actora la cantidad de 2,467 pesos, 75 centvos, intereses legales desde la interpelación judicial y las costas.

RECURSOS SIN LUGAR

La Sala de lo Criminal del Tribunal Supremo ha declarado sin lugar el recurso de casación establecido por el Procesado José Cepillo Valdés, jornalero y vecino de Santiago de las Vegas, combatiendo el fallo de la Sala Primera de lo Criminal de la Audiencia de la Habana, que lo condenó como autor de dos delitos: uno de disparo de arma de fuego contra determinada persona y otro de lesiones menos graves, a las penas, respectivamente, de un año, ocho meses y 21 días de prisión correccional y 31 días de encarcelamiento.

Asimismo ha declarado sin lugar la nombrada Sala, el recurso de casación establecido por el procesado Rodrigo Montero Laurencio, del comercio y vecino de Sitios, tachando de injusto el fallo de la Audiencia de Oriente que lo condenó a la pena de tres años, nueve meses y cuatro días de prisión correccional como autor de un delito complejo de disparo y lesiones graves con la agravante de reincidencia, y a la de 40 días de encarcelamiento, como autor de un delito de daño a la propiedad.

También ha declarado sin lugar la repetida Sala el recurso de casación interpuesto por el procesado Casimiro Fernández Valdés, jornalero y vecino de Cienfuegos, contra el fallo de la Audiencia de Santa Clara, que lo condenó a la pena de un año y un día de prisión correccional, como autor de un delito de atentado a agente de la autoridad.

SEÑALAMIENTOS PARA HOY EN EL SUPREMO

Sala de lo Criminal:

No hay.

Sala de lo Civil:

Habana.—Mayor cuantía. Raúl Bertemati contra Aurelio Hevia. Ponente: doctor Portuondo. Letrado: doctor Tellechea.

Habana.—Mayor cuantía. Ramiro Monfort contra Compañía del Ferrocarril de Hershey. Ponente: doctor Avendaño. Letrados: doctores Alemán y Justiniani.

Oriente.—Manuel Gutiérrez contra Compañía de Seguros La Alianza. Ponente: doctor Figueroa. Letrado: doctor Carrera.

Habana.—National City Bank of New York contra María L. y Francisco Fernández. Ponente: doctor Figueroa. Letrado: doctor Zubizarreta.

EN LA AUDIENCIA

RECURSO DE UNA COMPAÑIA DE SEGUROS

Se ha dictado resolución por la Sala de lo Civil de esta Audiencia, dando por desistido en el recurso de apelación establecido por la Compañía de Seguros Agrícola contra la sentencia del Juez de Primera Instancia del Sur que condenó a dicha Compañía a indemnizar al obrero Laureano Gaspar Aballí que se lesionó gravemente trabajando en los muelles de la Flota Blanca.

Dicho obrero estaba asegurado en la referida Compañía de Seguros, la cual se negó al pago de la indemnización, suscitándose el pleito, en el que representó y dirigió a Aballí el doctor Manuel Castellanos Mena, abogado del Gremio de Bahía, que, como se ve, obtuvo sentencia favorable.

RECLAMA THE NATIONAL CITY BANK OF NEW YORK

La Sala de lo Civil de esta Audiencia ha dictado sentencia en el juicio de mayor cuantía seguido ante el Juzgado de Primera Instancia del Oeste, por The National City Bank of New York, entidad bancaria de esta plaza, dirigida por los doctores José E. Zubizarreta y Salvador W. de Castroverde, contra Félix Rousseau Mendice, ingeniero, y Josefa Anfino Massino, de esta capital.

Como lo solicitaron dichos letrados, se condena a los demandados a pagar a dicha entidad bancaria la suma de treinta y cinco mil ciento diez y nueve pesos, noventiocho centavos moneda oficial, más catorce mil ochenta y cinco pesos cincuenta y tres centavos, como intereses devengados, y no se hace especial declaración de costas.

EN COBRO DE CANTIDAD

Dicha Sala ha confirmado el fallo del Juez del Norte que declaró con lugar la demanda de menor cuantía del señor José Antonio Rodríguez García, como cesionario de Marina y Compañía, contra el señor Rafael Doniphan, propietario de esta capital, el que deberá pagar a aquél la suma de $965-95 moneda oficial, intereses y costas, sin que se entiendan impuestas por temeridad y mala fe.

RECLAMA LA COMPAÑIA DE PIANOS Y FONOGRAFOS

También ha confirmado dicha Sala la sentencia del Juez del Oeste que declaró con lugar la demanda de la Compañía Nacional de Pianos y Fonógrafos, S. A., contra José Gallegos, del comercio de esta plaza.

Se condena a Gallegos a devolver a la entidad demandante la pianola marca Aelin, modelo 551 P. que recibió de la misma, y a la pérdida a favor de la Compañía citada de las cantidades entregadas por cuenta del precio de la expresada pianola, más las costas del juicio.

DE LA COMISION DE JUBILACIONES DEL PODER JUDICIAL

La Compañía de Fianzas Sagua la Grande ha abonado ya las fianzas que tenía pendientes, por lo que el Presidente de la Comisión de Jubilaciones y Pensiones Judiciales doctor Francisco Llaca Argudín, lo ha circulado a los presidentes de Audiencias para conocimiento de las Salas de Justicia y Jueces del Distrito respectivo.

EL SUCESO DE MERCED ENTRE CUBA Y SAN IGNACIO

Está señalado para hoy, ante la Sala Primera de lo Criminal de la Audiencia, el juicio de la causa que por homicidio se sigue a Miguel Chappotin, el que, el día 25 de junio del año actual, en la plataforma trasera de un tranvía de la Havana Electric, que transitaba por la calle de Merced entre Cuba y San Ignacio, sostuvo una riña con Amado Atengo, haciéndole varios disparos que le ocasionaron la muerte, según relata el Fiscal en sus conclusiones.

Pide el Fiscal para Chappotin la pena de catorce años, ocho meses, un día de reclusión por dicho delito e indemnización de tres mil pesos en favor de los herederos de la víctima.

El doctor Manuel Márquez Sterling, defensor de Chappotin, sostiene la inocencia de su defendido.

EL HECHO SANGRIENTO DEL TALLER DE LA CALLE QUINTA NUMERO 60, EN EL VEDADO

Y en la Sala Tercera de lo Criminal está señalado para hoy el juicio de la causa instruída a Bartolomé Canals Crespi, para quien el Fiscal solicita la pena de 14 años, ocho meses, un día de reclusión, por homicidio de Eduardo Copa, y un año, ocho meses un día de prisión correccional por lesiones al hermano del procesado José Canals Crespi.

Este hecho tuvo lugar el día 20 de junio del año en curso en el taller de mecánica, de la propiedad de los protagonistas de esta tragedia, sito en Quinta número 60, en el Vedado.

La acusación particular, a cargo del doctor Enrique Gay Calbó, sostiene que se trata de un delito de homicidio y otro de lesiones graves, con la agravante del parentesco, pidiendo para Bartolomé las penas de doce a veinte años de reclusión, por el primer delito, y de seis a doce años de prisión mayor, por el segundo, con la agravante de parentesco y premeditación.

En cambio, la defensa del procesado, a cargo del doctor José Garcilaso de la Vega, sostiene que se trata de dos delitos de disparos y dos de lesiones graves, pues afirma que Copa murió de resultas de deficiencia en la intervención médico-quirúrgica a que fué sometido y entiende que se debe imponer a Bartolomé Canals la pena de un año, un día de prisión correccional, por cada delito, pues en él concurren las atenuantes de agresión legítima, falta de provocación y no haber tenido el procesado intención de causar un mal tan grave como el que causó.

Como se recordará, Canals, sin que se sepan hasta ahora las causas, el día 20 de junio agredió a tiros a su hermano José y a su socio Eduardo Copa, causando la muerte de éste y las heridas graves a aquél.

SENTENCIAS DE LO CRIMINAL

Se han dictado estas sentencias:

Juan Bendler es absuelto de amenazas de muerte. Lo defendió el doctor Alfredo Marill.

Francisco Coronado es absuelto de estafa. Lo defendió el doctor Emilio A. del Mármol.

Félix Romero, lo es de incendio y hurto. Defendió el doctor Ramón Zaydín.

Darío López lo es de atentado. Defendió el doctor L. Lay.

Enrique Salcedo lo es de estafa. Defendió el doctor Lucilo de la Peña.

ABSOLUCION DE UN COMERCIANTE

De acuerdo con las alegaciones del doctor Juan Pedro Tomás Byrne, la Sala Tercera de lo Criminal de la Audiencia dictó ayer sentencia, con la ponencia del Magistrado doctor Alfonso Ramos Mantilla, absolviendo al comerciante de esta plaza señor León López Muñoz del delito de hurto cualificado por el grave abuso de confianza de que lo acusara la entidad mercantil de esta capital Havana Shoe Company, dirigida por el doctor Heliodoro Gil.

Como se recordará, el Ministerio Fiscal no había acusado al señor López Muñoz, pues sostuvo en sus conclusiones y en el acto del juicio oral que el señor López Muñoz era inocente del delito imputado. El acusador sostuvo la petición de dos años, cuatro meses, un día de presidio correccional para el acusado, pero la Sala, dando la razón al doctor Tomás Byrne, lo absuelve del expresado delito.

LA AGRESION AL DOCTOR GARCILASO DE LA VEGA

A solicitud del doctor Garcilaso de la Vega, se suspendió ayer tarde el juicio oral de la causa seguida al menor Pedro Pablo Valdés, por la agresión de que hizo víctima a dicho letrado.

Procede, pues, nuevo señalamiento.

LA CAUSA CONTRA EL PERSA JEREMIAS IOHAMA

Comenzó a celebrarse ayer tarde, ante la Sala Segunda de lo Criminal de la Audiencia, el juicio oral de la causa seguida al persa Jeremías Iohama, por la muerte de su compatriota Isaac Ospuch, en Zulueta 48.

Se practicó la prueba pericial, informando los peritos médicos doctores Barroso, Chomat, Piñeiro y Valdés Anciano.

Se practicó también parte de la prueba testifical.

El juicio continuará esta tarde.

Como se sabe, el doctor Felipe González Sarraín sostiene la eximente de locura en favor de su patrocinado, y el Fiscal pide para Iohama la pena de muerte, por asesinato.

PENAS QUE INTERESA EL MINISTERIO FISCAL

El Fiscal de la Audiencia ha formulado escritos de conclusiones provisionales, interesando las siguientes penas:

Dos años de reclusión, por falsedad en documento privado, para Juan Gutiérrez Febles; un año, ocho meses y 21 días de prisión, por rapto, para Pascasio Adolfo Jimeno; dos meses de arresto, por hurto, para Félix Martínez Herrera; cuatro meses y un día de arresto, por estafa, para Luis Corujo Rodríguez; seis meses, por igual delito, para el propio Corujo Rodríguez; cuatro años, nueve meses y once días de prisión, por lesiones graves, para Teódulo Casanova Reyes; cuatro años, dos meses y un día, para Hermenegildo Torres; cuatro años, dos meses y un día de presidio, por hurto, para Manuel Paucar Quintana, y un año, ocho meses y 21 días de prisión correccional, por rapto, para José Enrique Rodríguez.

NOTIFICACIONES EN LO CIVIL

Hoy tienen notificaciones en la Secretaría de la Sala de lo Civil de esta Audiencia, las personas siguientes:

S. González Montes; Vicente Zorrilla; Juan F. López; Luis Meruelos; Ataulfo Fernández Llano; Recio; Carlos Tarafa; Eugenio López Freixas; Constantino Martínez; Francisco Félix Ledón; Angel Cabrera; Jos Camer del Alba; Francisco Zabarte; Loscos; Valdés Hurtado; Alberto Blanco; Carlos A. Márquez Messino; Manuel F. Alvarez; Gustavo A. Mejía; Miranda; Sergio L. Moré; Illa; Luis Morales; Patiño; O'Reilly; Gadea; Eloy Cantero; Miguel L. Nuño; Alejandro Llovet; José Alvaré; Benito Martínez Nebot; Herminio Reyes; T. Radillo; Bernardo Rosas Ferrer; Adolfo Gil Picache; José Gallego; José González del Cristo; Pedro Cruz; Luis Zúñiga; Angel Caiñas; Francisco Jambu; Agustín Castellanos Mas (urgente); Felipe de Armas; Francisco Pérez Trujillo; Mario Pérez Trujillo; Elier Roqueta; José L. García; Juan F. López; Enrique Rubí; Mario Chardiet; Antonio Insua; Francisco del Valle; Leanés; Monfort; Luis P Terán; Francisco P. Ibarra; Alfredo Manrara; Miguel A. Ramírez; Salvador Rodríguez; Antonio Cobo; Arturo del Campo; Evelio Jiménez; Francisco Jambu; Juan A. Martínez; Ramón Alonso Padrol; Miguel A. Vivancos; Rodolfo S. Godínez; Rodolfo Nogueira; Silvio Fernández Arencibia; Julio C. Dihigo; M. Valdés Herrera; Carlos Terren; José Manuel Rodríguez; Corzo; Toscano; Tomás González Facet; José García Puente.

SEÑALAMIENTOS EN LA AUDIENCIA PARA HOY

Sala Primera de lo Criminal:

José Puig, por rapto. Defensor: doctor Demestre.

Ralph Cook, por defraudación. Defensor: doctor Demestre.

Armando Guerra, por robo. Defensor: doctor del Valle.

Emilia Christiansen, por atentado. Defensor: doctor Corzo.

José Galisteo, por hurto. Defensor: doctor Chaple.

Miguel Chappotin, por homicidio. Defensor: doctor Márquez.

Federico de Vicente, por infracción de la Ley de drogas. Defensor: doctor Méndez.

Félix Ochoa, por infracción electoral. Defensor: doctor González.

Sala Segunda de lo Criminal:

Carlos Baguer, por daño a la salud pública. Defensor: doctor Roig.

Manuel Sampedro, por atentado. Defensor: doctor Candia.

Ramón Fernández, por estafa. Defensor: doctor Barroso.

Angel Hernández, por estafa. Defensor: doctor Ochotorena.

Diego Rivas, por atentado. Defensor: doctor Cruells.

Eduardo Gómez, por imprudencia. Defensor: doctor Font.

Antonio Paz, por usurpación. Defensor, doctor Ecay.

Nieves Fernández, por falsedad. Defensor: doctor Lagueruela.

Sala Tercera de lo Criminal:

Félix Fraga, por incendio. Defensor: doctor Chardier.

Bartolomé Canals, por homicidio y lesiones. Defensor: doctor Garcilaso de la Vega.

Pedro Alvarez, por rapto. Defensor: doctor Lombard.

Ramón García, por lesiones. Defensor: doctor Roig.

Rafael Iglesias, por hurto. Defensor: doctor Montoro.

Celestino González, por disparos. Defensor: doctor Aedo.

Casimiro Navarro, por lesiones. Defensor: doctor del Real.

SALA DE LO CIVIL

Juzgado del Centro.—Banco Mercantil Americano de Cuba contra Tejar Lawton, S. A. Mayor cuantía. Ponente: doctor Rodríguez Acosta. Letrados: Rosales y Pardo. Procuradores: Bravo y Roca.

Recurso contencioso.—La Compañía Fidelity and Deposit of Maryland. Ponente: doctor Rodríguez Acosta. Letrado: Morales. Sr. Fiscal.

Juzgado Norte—Fortunato Sánchez reclamando una pensión. Ponente: doctor Rodríguez Acosta. Señor Fiscal.

Recurso contencioso.—El Estado contra resolución de la Junta de Protestas. Ponente: doctor Rodríguez Acosta. Letrado: Guerra. Procurador: Villalba. Sr. Fiscal.

Recurso contencioso.—La Compañía azucarera Beola contra resolución de la Secretaría de Hacienda. Ponente: doctor Rodríguez Acosta. Letrado: Cueto. Procurador: Pinto. Sr. Fiscal.

Juzgado Norte.—Compañía Operativa de Santa Clara contra Aurelia Cantera. Ejecutivo. Ponente: doctor Rodríguez Acosta. Letrados: Carreras y Martínez. Procuradores: Carrasco y Bravo.

Juzgado Este.—Sociedad Alleru Limited contra Bernardo Cueto y otro. Mayor cuantía. Ponente: doctor Rodríguez Acosta. Letrados: Mendoza y Velázquez. Procuradores: Spínola y Rouco.

Juzgado Almendares.—Alberto Cisneros contra la Compañía Federal de Seguros. Accidente del trabajo. Ponente: doctor Rodríguez Acosta. Letrados: Baños y Martínez. Procurador: Illas.

Juzgado Sur.—Gustavo Epig contra Miguel de Cárdenas. Menor cuantía. Ponente: doctor Rodríguez Acosta. Letrado: Montero.

Juzgado Norte.—Conrado Martínez contra Augusto del Barrio. Menor cuantía. Ponente: doctor Rodríguez Acosta. Letrados: Alfonso y Padilla. Procuradores: Vega y Carrasco.

Recurso Contencioso—Compañía de Muelles y Almacenes de Regla contra resolución del Alcalde de Regla. Ponente: doctor Rodríguez Acosta. Letrados: Riveiro y Laguerue-la y Belt. Procuradores: Monfort y Leanés.

Juzgado Almendares.— Gregorio González contra Leonor Alavedra y otro. Menor cuantía. Ponente: doctor Rodríguez Acosta. Letrados: Casulleras y Menéndez y Cruz. Procuradores: Loscos, Casas y Roca.

Juzgado Sur—Oscar Remírez contra J. Ramos Quirós. Ejecutivo. Ponente: doctor Rodríguez Acosta. Letrado: Remírez. Procurador: Cárdenas.

Juzgado Norte.—Juan González contra Sabino López y otro. Mayor cuantía. Ponente; doctor Rodríguez Acosta. Letrado: Torre. Procuradores: López Puzo y Arango.

CONCVRSO

Polar y Trimalta

NDHY EOB
JESLA AAMJ
RA OLO

CERVEZA Polar — CLARA ESPECIAL

TOME Trimalta — EXTRACTO TRIPLE DE MALTA

BASES DEL CONCURSO

Vamos a invitar al público a componer un anuncio para nuestra Trimalta y Cerveza Polar.

Nosotros hemos hecho uno cuyo original está depositado en la Notaría del doctor Pablo Carrera Justiz. El dibujo adjunto ha sido compuesto exactamente con las mismas figuras, letras, etc., que aparecen en nuestro mencionado anuncio, aunque colocadas en distintas forma.

Para ganarse un premio Vd sólo tiene que recortar y pegar en un papel las figuras y demás detalles de ese dibujo, sin omitir nada, y combinarlos en la forma en que a su juicio fueron colocados en el anuncio original depositado en la Notaría.

$750.00 en premios que se repartirán como sigue:

1er. PREMIO $200
2o. „ „100
3o. „ „ 50
10 PREMIOS DE $20 cada uno
10 „ „ $10 cada uno
20 „ „ $ 5 cada uno

Cada solución deberá ir acompañada de 15 etiquetas de cualquiera de nuestras marcas Polar, Trimalta o Cuartos Polar, o de todas ellas.

En el caso de que dos o más concursantes acertasen con la solución exacta los primeros premios se sortearán entre ellos. Los premios restantes se adjudicarán a los que más se aproximen a la solución a juicio del Jurado.

JURADO:

E. Zorrilla: Presidente de "La Polar"
R. Crusellas: de Crusellas y Cía.
R. Lillo: Jefe de Propaganda de "La Polar"
M. Moncayo: Jefe de Venta de "La Polar".

Las soluciones deberán ser remitidas antes del 31 de Octubre próximo, en cuya fecha se cerrará el concurso, y los premios serán entregados el día 10 de Noviembre siguiente. Las soluciones se enviarán en sobre cerrados acompañadas de las 15 etiquetas con el nombre y dirección del concursante, dirigidos a

CERVECERIA POLAR
Concurso Polar y Trimalta
Apartado 1147. HABANA

Quedan excluidos del concurso los empleados de nuestra cervecería.

ANUNCIO DE GALLETAS

¿CUAL COMER PRIMERO?

TAL ES la pregunta al abrir una lata de Galletas Surtidas de Jacob. La elección es difícil. Cada una se ofrece a la vista en su departamento separado, rivalizando todas en motivos para ser tomadas primero. Galletas cuyos colores van desde el matiz de la crema hasta el tono de la nueces. Unas dulces y otras no tanto. Estas de fantasía y aquellas asentando su orgullo en su sencillez bella y simple. Encanta comer cosas que agradan tanto a la vista. Escogiendo en esta caja se puede pasar de un gusto delicado y delicioso, a otro y a otro.

GALLETAS SURTIDAS
de JACOB & CO.

Fabricantes originales de las famosas galletas Cream Crackers

W. & R. JACOB & CO., Ltd., DUBLIN, Irlanda.

†

E. P. D.

La Sra. Antonia Molina y Doubernal

Viuda de Compte

Ha Fallecido

Y dispuesto su entierro para hoy, viernes 21 a las 8 a. m., los que suscriben, hijos, hermana, nietos, sobrinos y demás familiares y amigos, ruegan a sus amistades, encomienden su alma a Dios, y acompañen el cadáver desde la casa mortuoria, Santa Emilia 73, Reparto Santos Suárez, hasta el Cementerio de Colón, favor que agradecerán eternamente.

Habana, 21 de Octubre de 1927.

Daniel, Camilo y María Compte y Molina, Rosa Cuervo de Compte, José Rencurrell, Candelaria Molina y Doubernal, Juan y Julia Compte, Pepito Rencurrell, José M. Ruiz, Agustín Martínez, Ernesto Rencurrell y Jesús Navia.

(NO SE REPARTEN ESQUELAS).

FUNERARIA DE PRIMERA CLASE
ALFREDO FERNANDEZ
TELEFONO A-4348 — SAN MIGUEL, 68

DE ADMINISTRACION

AGENCIA DEL CENTRAL LUGAREÑO

Nuestro excelente amigo señor José María Villarroel, ha renunciado el cargo de Agente del DIARIO que por muchos años desempeñó a nuestra entera satisfacción, por motivos de ausentarse de la localidad, dejando en su lugar al señor José Armesto, acreditado comerciante de dicho Central con quien se entenderán nuestros suscriptores a partir del mes actual.

José Sobrino,
Administrador.

7d-20

La solvencia de una casa comercial

En relación con informaciones erróneas publicadas acerca de la solvencia económica de que en estos momentos goza la importante firma comercial "Casa Recalt, S. A.", podemos afirmar, sin temor a error, y sin incurrir en exageración, que ahora, como siempre, dicha firma se halla en soberbias condiciones, disfruta de un crédito prácticamente ilimitado, tiene un activo abrumadoramente superior al pasivo en plaza que es insignificante, por no decir ridículo, y que, en fin, está, además de todo eso, respaldada por la fortuna personal de su Gerente, señor F. Domínguez, persona perfectamente conocida en todos nuestros círculos comerciales, industriales y bancarios precisamente por su solvencia.

TOS? CATARRO?

3 cucharadas de SEDOLIN le quitan la Tos y un frasco le cura el Catarro por rebelde que sea.

Pídalo en cualquier Botica o a su Depósito: Dr. D. M. Suárez.

CARLOS III e INFANTA. TELEFONO U-4208.

M.E.C.D. 2016

UNGUENTO MONESIA

ABRE, ENCARNA Y CIERRA, DIVIESOS, GOLONDRINOS, LAMPARONES, SIETECUEROS, UÑEROS, PANADIZOS, LOBANILLOS, GRANOS Y CURA, LLAGAS, ULCERAS, TIÑA Y DEMAS AFECCIONES DE LA PIEL

60 AÑOS DE CURAS MARAVILLOSAS

¡Nuevo..! ¡Sugestivo..!

Sorprende, encanta, la colección de modelos para invierno que posee la peletería "El Mundo". No hay nada más original en toda la Habana. Nuestra exhibición es un alarde de buen gusto que están siendo altamente celebrada. La mujer que se precia de elegante no puede dejar de ver lo que, para su distinción, presentamos en esta temporada

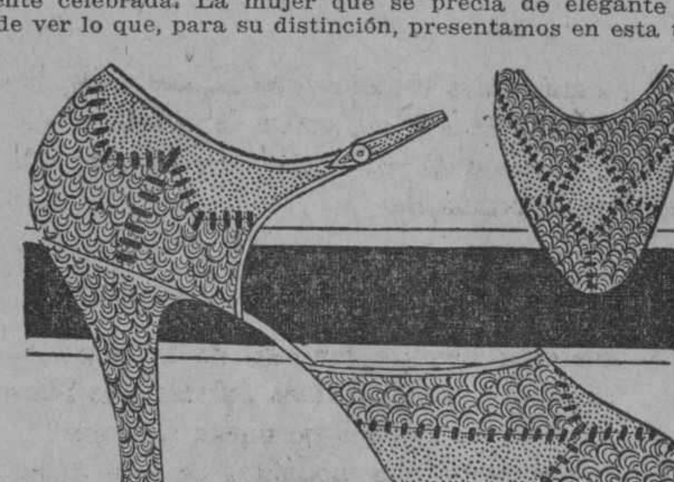

Modelo "BOULOGNE"

Creación parisina. Una combinación de estilo futurista en alta fantasía. Es del más fino y delicado glacé con un dibujo precioso formando escamas en tonos sepia, combinados con glacé ocre. Está cosido con piel de tono violeta. En tacón alto.

LOS MAS ELEGANTES MODELOS PUEDEN VERSE EN NUESTRO CATALOGO.—SOLICITELO.

EL MUNDO REINA 33

TELF. A4924 J. PEREZ Y CIA AL INTERIOR 30 CENTS. EXTRA

N. Gelats & Co. BANQUEROS HABANA Aguiar 106-108

Vendemos cheques de Viajeros Pagaderos en Todas Partes del Mundo y Cartas de Crédito Circulares en las mejores Condiciones

"SECCION DE CAJA DE AHORROS"

Recibimos Depósitos en esta Sección Pagando Interés de 3 por 100 Anual

Todas estas operaciones pueden efectuarse también por correo

Diccionario Escolar

por

CLAUDIO SANTOS GONZALEZ

Un Diccionario sintético, a la par que práctico, de la lengua española.

Contiene todas las voces del último de la Academia Española, frases y locuciones del léxico español, la sinonimia del idioma, términos científicos, de artes y oficios, americanismos, de uso corriente, etc., etc.

Pero lo que hace notable a este Diccionario, por su utilidad para profesores y estudiantes, así como para todo el mundo, es que contiene la CONJUGACION DE LOS VERBOS IRREGULARES Y DEFECTIVOS, dato este importantísimo de gran utilidad, pues después de la definición del significado del verbo, expone su conjugación en los diferentes tiempos. Forma este Diccionario un volumen en 4o., con 1.245 páginas, encuadernado fuertemente en tela. Precio del ejemplar. . $ 3.00

¿POR QUE?

Ultima novela de ELLINOR GLYN

Una gran novela, como todas las traducidas hasta la fecha de esta autora, en la que se reviven ante nuestra imaginación interesantes páginas de amor y de pasión, que mantienen despierto el interés del lector hasta la última página. La acción se desarrolla en ambiente aristocrático, sin llegar a rancio, entre personajes de relieve, ofreciendo un desenlace conmovedor.

Precio del ejemplar encuadernado en tela . . . . $ 1.00

OTRAS OBRAS DE ELLINOR GLYN

EL GRAN MOMENTO, 1 tomo en 8o., encuadernado en tela. $ 1.00
AMOR TRIUNFANTE, 1 tomo en 8o., encuadernado en tela. 1.00
EL PRECIO DE LAS COSAS, 1 tomo en 8o., encuadernado en tela.. .. .. 1.00
SEIS DIAS, 1 tomo en 8o., encuadernado en tela.. .. .. .. 1.00
LA CARRERA DE CATALINA, 1 tomo en 8o., encuadernado en tela.. .. .. .. 1.00
LA FILOSOFIA DEL AMOR, 1 tomo en 8o., encuadernado en tela.. .. .. .. 1.00
LAS AVENTURAS DE EVANGELINA, 1 tomo en 8o., encuadernado en tela.. .. .. .. 1.00
SU HORA, 1 tomo en 8o., encuadernado en tela.. .. .. .. 1.00
HOMBRE Y MUJER, 1 tomo en 8o., encuadernado en tela.. .. 1.00

HISTORIA DE ESPAÑA Y DE SU INFLUENCIA EN LA HISTORIA UNIVERSAL

Por D. Antonio Ballesteros y Beretta.

El TOMO IV. SEGUNDA PARTE, que acaba de publicarse, se refiere al Gobierno de los Austrias españoles, explica el desenvolvimiento económico, cultural, artístico, eclesiástico, etc., en esa época y estudia las costumbres de los pueblos de las diversas provincias españolas. Tiene también la Historia del IMPERIO ESPAÑOL, la administración de los asuntos coloniales y su desenvolvimiento en todos los órdenes. Los cuatro tomos anteriores, de los que también tenemos existencia, cubren la época prehistórica y los años anteriores a los Austrias. Todos ellos constan de cerca de mil páginas, impresos en magnífico papel e ilustrados con toda riqueza.

Precio de cada tomo, encuadernado en tapas especiales... . . $9.00

OTRAS NOVEDADES

PALUZIE (Faustino).—ESCUDOS DE ARMAS DE LAS 49 CAPITALES DE PROVINCIA DE ESPAÑA Y TITULOS QUE ELLAS USAN. Esta colección comprende 49 láminas de 32x44 centímetros y una de 44x64, todas ellas en cromolitografía, representando los escudos que blasonan las capitales de cada provincia y el Real de la Nación Española.

Precio de la colección en su correspondiente carpeta.. .. .. .. $ 12.00

TAYLOR Y THOMPSON.—CALCULO RAPIDO DE LAS CONSTRUCCIONES DE HORMIGON ARMADO. Procedimientos y fórmulas para establecer las dimensiones de las distintas piezas que son necesarias en una construcción cualquiera. Barcelona. 1 tomo en 4o., encuadernado en tela.. .. .. .. $ 2.60

OBRAS EN FRANCES, EDICIONES DE LUJO

Son estas obras, lo más notable que se ha producido y están impresas en formato 4o. sobre papel antique fino, ilustradas con copias de acuarelas de los mejores pintores. Las acuarelas, impresas en papel imitación pergamino, están tan bien imitados, que no hay nada que delate que no sean las originales pintadas por el artista. Hay las siguientes obras:

PREVOST (Abbe).—MANNON LESCAUT. Histoire. 1 tomo en rústica.. .. .. .. $ 3.00
BAUDELAIRE (Charles).—LES FLEURS DU MAL. 1 tomo en rústica.. .. .. .. $ 3.00
MUSSET (ALFRED DE). SES PLUS BEAUX VERS. 1 tomo en rústica.. .. .. .. $ 3.00

LA MODERNA POESIA

Obispo 135. Apartado 605. Teléfonos A-1171, 1172 y 1173.—Habana.

LIBRERIA CERVANTES

Avenida de Italia 62. Apartado 1115. Teléfono A-4958.—Habana.

MISCELANEA

CONTESTANDO

Sr. Maximino Fernández.
Nuevitas.

Infrascrito quiere decir lo que al final del escrito firma o aparece. **Infra-Scrito.** Infra (debajo de); scriptus (escrito).

De todas suertes, puede usted escribir **infrascripto** o **infrascrito** sin p, o con ella, porque de las dos maneras está bien.

Ya usted lo sabe, y cuando venga a la Habana, mande al chauffeur que lo lleve a La Rusquella, para surtirse de corbatas y volver locas a las camagüeyanas.

Rafael Pola.
Gibara.

El Doctor Pedro Serrano, ilustre escritor y amigo entrañable del dicente, muy versado además en cuestiones de heráldica, me dice que el hecho de llamarse Pola varias poblaciones de la provincia de Oviedo, demuestra ya cual fué el lugar de origen de este apellido, como le demuestran en el restaurant del "Hotel Gran América", sito en Industria y Barcelona, que allí se come a la campana.

Hoy es fácil, sin embargo, decir con toda seguridad donde estaba su casa solariega, pues enlazada esta familia con la de Peláez, el apellido aparece generalmente bajo la forma de Peláez de la Pola, con solar en la villa de Gozón, donde no se encuentran comercios cual "Los Precios Fijos", que casi están regalando los elegantes vestidos que tienen para damas.

Según Piferrer, en el apéndice de su "Nobiliario", las primitivas armas de Pola eran de gules, con una P de oro surmontada de un coronel o corona pequeña, también de oro. Los Peláez de la Pola traen escudo de azur, con una espada en palo, de plata con empuñadura de oro, y dos acicates de oro, uno a cada lado.

He ahí todas las chinchorrerías que tiene el escudo de los Pola, todo lo cual puede y debe cambiarlo usted por una copa de jerez-quinado "San Julián" de Pemartín.

Ramón Gómez.
Habana.

Para ser redactor de este DIARIO, así como de cualquiera otro, basta ver a uno de los directores y que lo admita.

No le digo que hay que saber escribir, ya que diciendo que es vanguardista puede escribir cualquiera... al contrario; cuanto peor sea lo que se escribe más está dentro del vanguardismo...

Con que ya lo sabe, y sepa también que la "Casa Iglesias", de San Rafael 46, está recibiendo constantemente discos nuevos para ultrafónicas.

Juan Torres.
Caibarién.

Para poder contestarle a su pregunta, tendría que molestar a tres o cuatro señores, y molestarse ellos a su vez buscando datos que nada les interesan.

Perdone, hermano, y búsquelos usted.

Teresita.

Hay muchos libros con modelos de cartas amorosas; eso lo encuentra en cualquier librería. Pero como cada carta requiere su contestación especial y eso no lo van a traer los libros a que me refiero, lo mejor es que conteste usted lo que crea más oportuno. Desde luego, espero que no me vaya a querer meter en esos bretes de que yo le conteste o le aconseje lo que va a decir, porque le digo lo que al señor Torres. Esas cosas son puramente personales. Lo que debe hacer usted es mandar que le sirvan "La Habanera", cuando quiera tomar gaseosa o naranjada.

J. M. G.
S. la G.

Mi querido amigo:

Ya sé que su benevolencia hace que me lea todos los días, de no creerlo así, querido "Josmaría", le hubiera escrito una carta. Puesto a escribir "Misceláneas", como el que va a cabar una zanja para ganarse el pan, lo mismo me dá poner unas líneas más que menos. Ahora para contestar cartas soy de lo más vago que hay en el mundo. Hasta para mi familia que me escribe semanalmente cartas kilométricas, tardo en contestar, porque siempre digo como el galán campoamoriano: "Escribiré mañana."

De todas suertes, ya sabe que con usted siempre estoy dispuesto a hacer una excepción, en pago a la buena y cordial amistad que nos une hace años.

¡Ah! si por Sagua eso del agua, es una guasa o Sagua al revés, como ocurre aquí en la Habana, ya sabe que la bomba "Cuba", cuyo depósito está en Obrapía 70, es capaz de subirles el agua a los habitantes de Marte.

Señora: No le deforme los pies a su hijito haciéndole poner zapatos de mala horma.

En La Bomba, de la Manzana de Gómez, venden los de la marca "Kimbo", que son los más cómodos y duraderos.

La muy querida y popularísima revista "La Semana", a quien el autor de estas líneas debe tantas citas amables, dice anteayer que Brisbane **dispara "bombos" desde su pintoresca sección "Hoy", muy semejante a la de Somines, en el DIARIO DE LA MARINA.**

Por Dios, compañero, que ¡voy muy mal! No se le vuelva a ocurrir comparar la "Miscelánea" con la sección "Hoy"... ni mañana tampoco.

El "Beaver Board" es una madera artificial, fácil de trabajar pero a la vez tan dura como la cabeza del imbécil Brisbane, el máximo Perogrullo del mundo entero.

Véala en la ferretería de Los Dos Leones, sita en Virtudes y Galiano.. o en su otro local de Galiano y Virtudes.

Regalo al señor Secretario de Sanidad, una extensísima colección de steogomias fasciatas, vulgo mosquitos, que hace semanas se han adueñado de la casa donde vivo sita en Reina 76. Para los amantes del divino arte resultan entretenidísimos por las variadas piezas que ejecutan durante la noche.

Ahora mismo sin perder tiempo debe presentarse en Tejadillo 36, bajos, para que previa la presentación de este entrefilet le REGALEN un pomo de Grippol Bosque, y pueda apreciar usted mismo las dotes curativas de este medicamento en las afecciones catarrales.

Dice "La Independencia", de Santiago de Cuba:

"La Rosa, Zayas Bazán y Barceló celebraron importante reunión. Se reunieron en un **agapé** cordial para tratar de futuras orientaciones políticas?"

Con que agapé, ¿eh?... ágape usted el favor de llamar las cosas tal y como son.

El mismo diario inserta una sección titulada "Frente al ara", y escrita por "Plácido", que mejor estaría arando que escribiendo "Frente al ara".

Figúrense ustedes que asegura el muy... Plácido que los libertadores cubanos fueron TODOS masones.

Que se lo perdonen los sacerdotes Arteaga, Doval, Varela y tantos otros que lucharon para que muchos masones tengan buen puesto en las filas de la burocracia.

"La Venecia", de O'Reilly 54, tiene el estuche de dibujo que usted necesita, por el precio más reducido a que se vende en plaza.

Una curiosidad diaria.
Leyenda japonesa.

Nuestros defectos son curables. Su remedio no está en una inteligencia profunda y completa de estos grandes objetos de amor que han seducido siempre el espíritu francés; ciencia, arte, derecho, libertad y fraternidad universal.

Hay una leyenda japonesa, según la cual, habiéndose procurado una joven unas semillas de flores, se sorprendió al ver aquellos granos obscuros y erizados. Ofreció algunos a sus compañeras, que no los quisieron. Entonces, aunque con alguna incertidumbre, los sembró y al cabo de algún tiempo, cada uno de aquellos granos se convirtió en una flor soberbia. Todas las vecinas, al contemplar aquellas flores, pedían a la joven japonesa semillas de las que habían despreciado antes.

Las verdades serias de orden científico y filosófico son estos granos un tanto erizados que se desdeñan al principio, pero que los pueblos concluyen por pasarlos unos a otros de mano en mano, como los "Nacionales", de Partagás.

VALIOSOS CERTIFICADOS sobre la eficiencia curativa del poderoso

CICATRIZANTE "ARNAO"

Entre los muchos que recibimos de Cuba y de los Estados Unidos de las muestras que hemos enviado como vía de prueba solo vamos a hacer uso del mas reciente que hemos recibido y que nos envía la respetable firma americana Newport Rolling Mill Co., de Newport-Ky, por mediación de su ilustre Médico Director de su Hospital de Emergencias el Dr. W. B. Hughes, que dice así:

José María González & Co
Sagua la Grande. Cuba.
Gentlemen:

After giving your preparation Cicatrizante "ARNAO" a through trial in our Newport Rolling Mill Hospital, I highly recommend it. Our results in cases of burns and cuts have been exceptionally good, quickly relieving pain and also saving patient time of fwork. Please send us the herewith order as soon as convenient.

Respectfully,
(Firmado) **W. B. Hughes. M. D.**
Newport, Sept 16, 1927.

La cual traducida dice:
Sres.:

Después de haber probado su preparación Cicatrizante "ARNAO" en nuestro Hospital de la Newport Rolling Mill Co. YO LO RECOMIENDO ALTAMENTE. Los resultados en casos de Quemaduras y Heridas han sido EXCEPCIONALMENTE MARAVILLOSOS, apaciguando prontamente el dolor y también AHORRANDO MUCHO TIEMPO al paciente con una curación rápida. Tenga la bondad de enviarnos la adjunta orden tan pronto como les sea conveniente.

Respetuosamente de ustedes.
(Firmado) **W. B. Hughes**, Médico Director.

Efemérides.

1870.—(Octubre 21). El general Salomón escala la presidencia de Haití.

1876.—Se descubre en Irún una conspiración zorrillista.

1927.—Se prepara la gente para paladear los sabrosos panellets que elabora "El Moderno Cubano", de Obispo 51.

1818.—El argentino Rondeau se repliega a Cochabamba.

1433.—Oficios y empleos de los monteros de Espinosa y Babia.

1905.—Inauguración en París del Congreso de la Gota de Leche.

1654.—Condé se apodera de Puggerdá (Cataluña).

MARMOLES. LOS MEJORES. "CASA MANFREDI"

Horóscopo del día.

Los nacidos el 21 de Octubre no tendrán iniciativas.

La nota final.

En un baile.

—¡Oh! señora... El chárleston me entusiasma.

—¿Es usted profesor de baile?

—No; soy fabricante de calzado.

¿Cuál es la mujer que más pesa?

La romana, porque sirve para pesar.

..Luis M. SOMINES

LAS VIAS RESPIRATORIAS

necesitan en estos tiempos un cuidado especial. De vez en cuando una cucharadita de JARABE DE AMBROZOIN previene enfermedades de la garganta y de los pulmones regularizando al mismo tiempo la expectoración.

alt.

EL MITIN DEL PARQUE CENTRAL

Los elementos que iban a efectuar un mitin en días pasados en el Parque Central, el cual no se celebró por el mal estado del tiempo, acordaron celebrarlo el domingo 23, a las nueve de la noche.

Dicho acto tiene por finalidad pedir al Gobierno soluciones para mejorar la vivienda del obrero y del campesino.

Manuel Vázquez, el doctor Carlos M. Palma y Félix Granados son los designados para hacer uso de la palabra en el mitin, que se llevará a efecto junto a la estatua del apóstol Martí.

Una tricomía GRATIS · RIT · Una tricomía GRATIS

¡¡TIÑE - DESTIÑE Y LAVA!!

31 PRECIOSOS COLORES

RIT tiñe lo mismo en frío que en caliente.
RIT tiñe sedas, lanas, algodón, hilo y materiales mixtos.
RIT BLANCO quita el color de cualquier vestido, blanqueándolo.

AL PEDIR COLORANTE, DIGA: RIT. — PIDALO EN BOTICAS Y SEDERIAS

GRATIS

Envienos este cupón y recibirá por Correo una maravillosa tricomía.

MISS RIT

Apartado 2041. Habana.

.. .. (Nombre)

.. .. (Dirección)

NOTICIAS DE LA TERMINAL

ENTRE CONSOLACION DEL SUR Y PUERTA DE GOLPE DESCARRILO AYER UN TREN RESULTANDO DOS LESIONADOS

El tren de viajeros de la tarde fué suprimido en Puerta de Golpe por estar la via obstruída, siendo el pasaje traído a la Habana en varios "gas Cars" que se enviaron al efecto

UN DESCARRILAMIENTO EN LA LINEA DEL OESTE

A las once y diez de la mañana descarriló ayer en Río Hondo, situado en el tramo de la Línea del Oeste comprendido entre las Estaciones de Consolación del Sur y Puerta de Golpe, un tren de carga que desde Cristóbal se dirigía a Pinar del Río.

El maquinista Francisco Orosa y el fogonero Julio Hernández, que servían el tren, resultaron lesionados en el accidente.

El superintendente del distrito ferroviario de la Habana, señor Rafael García, se trasladó al lugar del accidente, para dirigir los trabajos de expeditar la vía.

Varios gas-cars fueron situados en Herradura para que recogieran allí el pasaje del tren regular de viajeros de la tarde, que fué suprimido en Puerta de Golpe, por hallarse interrumpido el tránsito.

REUNIN POLITICA EN MATANZAS

Salieron ayer para Matanzas, con objeto de asistir a una reunión que allí se celebraba para tratar de la reforma constitucional y la prórroga de poderes, el señor Carlos de la Rosa, Vicepresidente de la República; los senadores Horacio Díaz Pardo y Manuel Vera Verdura y los representantes Agustín Gronlier, Juan Rodríguez Ramírez y Antonio de Armas. Los señores La Rosa y Gronlier regresaron por la tarde a esta capital.

POLITICOS QUE VIAJAN

Llegaron ayer a esta capital:

El ex representante Federico de Miranda, procedente de Nuevitas; el representante Octavio Barrero, de Santa Clara.

EL CORONEL JOHN CALDWELL

Salieron ayer para el Central Tinguaro el coronel John Caldwell, administrador de dicha finca azucarera y su esposa, que acaban de regresar de Europa, que fueron despedidos en la Terminal por familiares y amigos.

EL SR. LUIS E. RIVAS

Llegó ayer de Camagüey el señor Luis E. Rivas, auxiliar del administrador de los Ferrocarriles Unidos... nistrador de los Ferrocarriles Consolidados, acompañado de su esposa la interesante dama Pina Díaz de Rivas.

EL JEFE DE SANIDAD DE CIEGO DE AVILA

Llegó ayer a esta capital el doctor Miguel Rodríguez Machado, jefe de Sanidad en Ciego de Avila.

EL EXPRESO LIMITADO DE SANTIAGO DE CUBA

Llegaron ayer en este tren:

La señora viuda de González y su sobrina Serafina; Raimundo Valdés Jiménez; Octavio Péréz.

El teniente del Ejército, Marcelino R. Cuéllar y su hija Josefita, que será sometida a un tratamiento médico en esta capital.

El señor Francisco González Vázquez; F. M. Ros; el doctor Ramón F. Moller y su esposa; Arturo Chabau. La señora María de la Caridad Rodríguez de Oorticós y su sobrina, la señoita Luisa Alvareda.

LOS TRENES A CARDENAS Y A CAIBARIEN

En estos trenes salieron ayer:

La señora viuda de Peña y sus familiares; G. Lawezzari; el docto. Rafael Zamora; Francisco Llanes y sus familiares; S. Horey.

LOS TRENES A GUANE

En estos trenes salieron ayer.

El ingeniero Rafael Vaquer, al servicio de los Ferrocarriles Unidos; las señoritas Silvia Mestre y Luisa Silveira; Enrique Blanco; Silvio Armengol.

TREN A SANTIAGO DE CUBA

En este tren salieron ayer tarde:

El señor Manuel Brande, superintendente auxiliar de las Escuelas Internacionales, que se dirigió a Sagua la Grande.

A Zaza del Medio: Manuel Pelayo.

A Santa Clara: Juan Pérez y Matías López.

A Camagüey: Emilio Peláez.

A Colón: el capitán Pereyra, del Ejército Nacional.

Al Central Rosario: León Elso.

A Matanzas: Alfredo Lima San Jorge.

A Cárdenas: la señora Silvia Amador de la Torre y su hija; Raúl Angulo.

TREN DE SANTIAGO DE CUBA

En este tren llegaron ayer tarde:

El señor José Alvarez Pérez y su esposa, la señora Teresa Cernide de Alvarez, procedentes de Santa Clara.

De Matanzas: el general Ramón Montero.

También de Santa Clara: la doctora Ofelia Domínguez.

¿QUIEN DICE QUE LA EPILEPSIA NO PUEDE CURARSE?

Durante más de cuarenta años la medicina del Prof. Peeke ha curado a millares que padecían de Epilepsia y desórdenes de los nervios. Envíe hoy mismo por un interesante libreto y empezará usted este tratamiento en seguida. PROF. W. H. PEEKE, 4 Cedar St., New York. De venta en las Droguerías de Sarrá y Johnson.

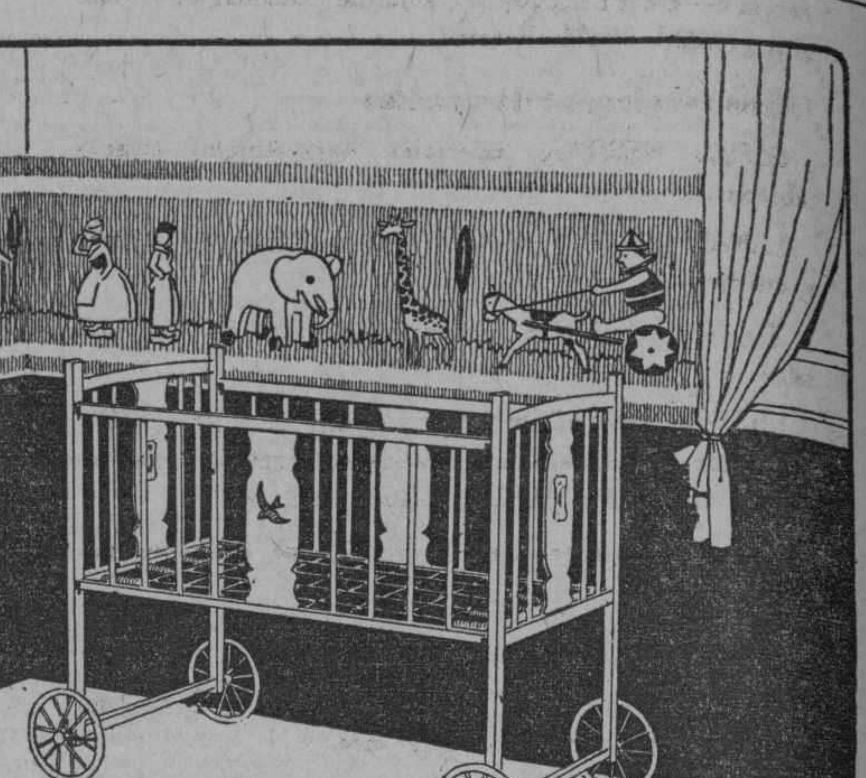

Cunas

El modelo que ilustramos, el número 970, es una linda camita, muy sólida, de 22x42 pulgadas, pintada de color marfil y bellamente decorada. El bastidor es especial. Vale $9.70. Tenemos todos los estilos de camitas que se fabrican.

La Casa Life

Casa principal: Teniente Rey y Habana. Telf. A 6724.

Unica Sucursal: San Rafael y Rayo. Telf. M-7063.

DE 5 PERSONAS 4 SON VICTIMAS DE LA PIORREA

Un enemigo cruel, que no dá cuartel, es la Piorrea. Su veneno recorre todo el organismo y va minando la salud, causando muchas veces enfermedades serias como el reumatismo, neuritis, apendicitis, úlceras, enfermedades del estómago y nerviosas.

Cuatro de cada cinco personas que pasan de los 40 años y miles más jóvenes, pagan este tributo. Pero no tema a estas desventajas.

Vaya a su dentista por lo menos dos veces al año y empiece a usar pasta FORHAN'S para las encías hoy mismo. Este dentífrico, fórmula del doctor R. J. Forhan, previene la Piorrea y reprime su curso. Mantiene las encías firmes y en condiciones saludables. Protege los dientes y los mantiene blancos. Use pasta FORHAN'S siempre por la mañana y por la noche. Enseñe a sus hijos esta buena costumbre.

La pasta FORHAN'S contiene Líquido Astringente Forhan's, que usan los dentistas con tanto éxito en todas partes. Es un seguro de salud.

LE ASEGURAMOS...

Todo el mundo quiere tener el aliento agradable y fresco.

Si usted prueba este nuevo Antiséptico Refrescante Forhan's una sola vez jamás volverá a usar nada similar.

El Antiséptico Refrescante Forhan's es un éxito. Pruébelo.

De venta en Droguerías, Farmacias y Sederías.

FORHAN'S PARA LAS ENCIAS ES MAS QUE UNA PASTA DE DIENTES, REPRIME LA PIORREA

Agente General Exclusivo:

ALBERTO PERALTA

Julio de Cárdenas No. 1. (Antes San Juan de Dios)

Apartado 2349. Teléfono A-9136.

HABANA.—Cuba

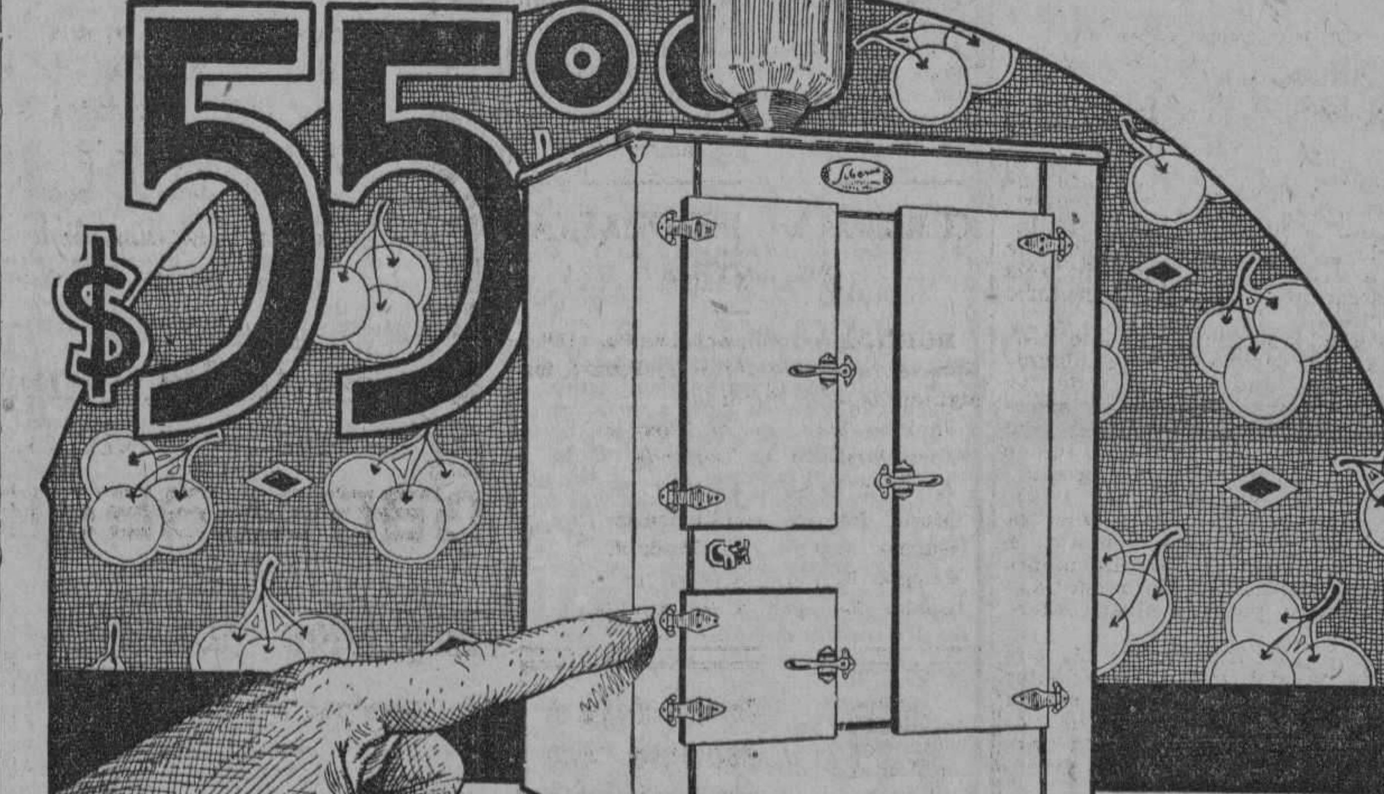

...Mire este anuncio....

Esta nevera marca SIBERIA sólo le cuesta $55.00. Tiene las mismas comodidades que una de a $100.00, y su construcción está hecha con el más fino metal. La refrigeración es perfecta y en nada tiene que envidiar a la mejor de las neveras. Véala.

EL PALACIO DE CRISTAL

Objetos de Arte Locería y Cristalería

Neptuno y Campanario - G Pedroarias y Cº - Telf A0315.

I. VILLARREAL

TALLER DE REPARACIONES, NIQUELADO Y CILINDROS DE GOMA. — REPARAMOS TODA CLASE DE MAQUINAS DE ESCRIBIR Y DE SUMAR.

Máquinas de escribir y de sumar, nuevas y reconstruídas de las mejores marcas.

Efectos de escritorio en general, sellos de goma.

TELEFONO A-5529.

HABANA, 122 y 124.
HABANA.

M.E.C.D. 2016

Elegancias

Nos es muy grato comunicar a nuestra clientela femenil, que tenemos ya a su disposición la mejor colección de Abrigos de Seda y de Lana que se puede encontrar, para la próxima estación.

Dichos abrigos, son todos de estilos novísimos y de la más refinada elegancia; han sido ideados y confeccionados en los principales "atelliers" parisinos, siendo esta su mejor recomendación.

Podemos contar con su visita—que de antemano agradecemos—a LA FILOSOFIA, a fin de examinar estos abrigos, ¿verdad, amable lectora?

Otros renglones interesantes.

SEDAS NEGRAS, especiales para Abrigos. Lisas y labradas.

LANAS para Abrigos. Color entero, y formando listas y cuadros.

Tenemos un surtido verdaderamente colosal, de estas telas.

PIELES PARA ADORNO DE ABRIGOS Y VESTIDOS. Magnífico surtido en todas calidades finas. (Marta cebellina, Zorro azul, zorro plateado, visón, etc.)

Hemos recibido también un sin fin de preciosos modelos de

Vestidos de Invierno.

en Satín Crepé, Mongol Crepé, Flat Crepé y Belvedere. A $14.50, $16.50, $20.50 y más.

Manteletas con flecos, bordadas y estampadas

VENTA ESPECIAL de Bolsas y Carteras, en los más nuevos estilos, a los ínfimos precios de $0.90, $1.35, $2.50 y $3.50.

ZENEA (NEPTUNO) La filosofía Y SAN NICOLAS

La belleza de la mujer obtiene mayor realce cuando su cabello es rizado

El Rizado Permanente

resuelve este problema a la mujer de cabello lacio, cuando está hecho por un experto peluquero como

MICHAEL

procedente del salón de belleza de la casa "Lord & Taylor", 5a. Avenida, New York, cuyo procedimiento no perjudica en absoluto al cabello, dándole una ondulación grande y sedosa, de las que no necesitan peinetas para amoldarlo.

APROVECHE ESTA OPORTUNIDAD. RIZADO PERMANENTE toda la cabeza, con cabello largo o corto, al precio especial de

25 Pesos

Este precio especial es solamente durante el mes de Octubre.

PELUQUERIA MICHAEL

San Jose 5, entre Aguila y Galiano. Tel. M-8705. Habana

Nuestro café rinde más que ningún otro por su pureza y buena calidad.

"EL BOMBERO". Galiano, 120. Teléfono A-4076.

Para San Rafael, Dulces Finos a 45 centavos libra.

Para convalecientes y débiles

Quaker Oats

Nutritivo y fácil de digerir

790

HABANERAS

BODA ELEGANTE

Margarita Pérez Fiallo y Jaime Agulló

Día tras día.

Las bodas de la semana.

Abrió anoche sus puertas para una interesante ceremonia nupcial la antigua Parroquia de Monserrate.

Ante su altar mayor, radiante, esplendidísimo, quedó solemnemente consagrada la unión de la señorita Margarita Pérez Fiallo y el joven correcto y muy estimable Jaime Agulló y Company.

Engalanada aparecía en toda su extensión la amplia y reluciente nave del templo.

Un bello decorado floral.

Obra de la Casa Magriñá.

Airosa, desplegando el lujo de una **toilette** admirable, llegó la novia hasta el ara santa de los amores.

Nunca más bonita que anoche, con sus galas de desposada, la señorita Pérez Fiallo.

El ramo que lucía, creación del jardín **El Clavel**, era digno complemento de su elegancia.

De dalias blancas.

Con azucenas y gladiolos.

Lo recibió la adorable **fiancée** como cariñosa ofrenda de la linda señorita Nena Inclán.

No menos artístico, procedente del mismo jardín, el ramo de tornaboda que le dedicó la gentil señorita Antoñica Agulló, hermana del novio.

Fueron los padrinos la señora madre de la desposada, la distinguida señora Dolores Fiallo de Pérez, y el respetable padre del novio, señor Joaquín Agulló Sala.

Firmó el pliego matrimonial como testigo por parte de Margarita su padrino de bautismo, el distinguido caballero José Inclán Galán, Primer Vicepresidente de la Empresa del DIARIO DE LA MARINA, muy querido de todos en esta casa y especialmente del cronista que suscribe, quien se honra con su amistad desde hace largos años.

Actuaron también como testigos de la novia su tío, don Celestino Pérez Menéndez, el señor Enrique Margarit, Cónsul de Paraguay, los señores José M. Villamil y Juan Cano Sainz y el doctor José de Cubas.

Por el novio.

Seis los testigos.

El señor Antonio Reymondez, gerente de la importante casa Pons, Cobo y Compañía, los señores Martín M. Lynch y Manolo Fernández, apoderados ambos de la misma firma, el señor José Martín, de la gerencia de **La Casa Grande**, el señor Ignacio Pons y el administrador del Laboratorio Recio, señor José Alonso.

Entre los plácemes y felicitaciones de la numerosa concurrencia salieron los novios de Monserrate.

Dulce su primera ruta.

Camino del Vedado.

En el **Cecil**, el aristocrático hotel, sentirán deslizarse las primeras e inefables horas de su luna de miel.

Sea ésta feliz.

Sin término, sin eclipse.

(Continúa en la pág. SIETE)

ROPA INTERIOR DE SEDA

VAN RAALTE

La Más Fina

Usarla es una prueba de buen gusto y elegancia

PROFILAXIS DENTAL EN LA SECRETARIA DE SANIDAD

Este servicio, creado por el Dr. Enrique Núñez, fué objeto de mejoras muy importantes

El Servicio de Higiene Dental de la Secretaría de Sanidad y Beneficencia, que debe su creación al inolvidable doctor Enrique Núñez, ha vuelto a cobrar importancia bajo la administración del actual Secretario del Ramo.

Hace años que dicho servicio profiláctico fué creado con el plausible objeto de que los niños de las Escuelas Públicas que dieran señales de tener la dentición en mal estado o que padecieran de otros males de la boca, recibieran gratuita asistencia, evitándose las naturales complicaciones que la ciencia ha registrado de manera constante y persistente, males que regularmente afectan la naturaleza de modo dañino, abriendo paso a otras enfermedades.

Más tarde este mismo servicio que en la época del malogrado doctor Núñez tuviera tan cabal y exacta aplicación, sufrió considerables retrasos como consecuencia de la parsimonia que se apoderaba de diversos organismos del Estado.

Hoy el servicio de Higiene Dental Escolar, gracias a los esfuerzos y buena voluntad del actual Secretario de Sanidad y Beneficencia rinde un excelente y extraordinario trabajo, cumpliéndose así los fines que perseguía su creador. Se presta protección cierta a la niñez escolar en este aspecto puramente científico y de carácter preventivo, promoviendo la reorganización del Departamento de acuerdo con el doctor Humberto Cuéllar, aumentando el personal facultativo que en la actualidad es de ocho, posee un local amplísimo en la planta baja del edificio de la Secretaría de Sanidad, suficiente para llenar el objetivo que se persigue.

Cerca de dos mil quinientos niños de las distintas Escuelas Públicas de la Habana asisten a disfrutar de los beneficios que presta ese servicio, cuyos padres y profesores están muy satisfechos de la actuación del doctor Cuéllar del Río.

Además, como simple intermediario entre el personal pedagógico de Instrucción Pública y el jefe del Negociado de Profilaxis Dental, el general Alemán, Secretario de Instrucción Pública y Bellas Artes, ha comisionado, como delegado, al doctor Chirino.

Mientras bebía le hurtaron el dinero

El subinspector de la Secreta señor Pedro M. García, arrestó ayer mañana a Isolina del Valle Ducazcal, camarera del café 'Palma'.

Antonio Martínez Méndez, denunció que estuvo anteanoche con un amigo en el referido café y bebió con exceso, embriagándose, y al despertar ayer mañana notó que le habían sustraído una cartera conteniendo $1,000, sospechando fuera la camarera, que reside en Damas 41.

Isolina negó la acusación.

COMBINACION DIPLOMATICA ARGENTINA

BUENOS AIRES, octubre 20. (UP.) Sábese que el Gobierno designará los siguientes embajadores:

Jacinto Villegas, al Perú.
José Uriburu, a Londres.
Alvarez Toledo, a París.
Mons. Branco, al Vaticano.
García Mansilla, a Madrid.
Largos Mármol, a México.
Carlos Estrada, a Montevideo.

Exija este empaque.

¿Va su hija a la escuela con regularidad?

Muchas muchachas faltan a la escuela algunos días de cada mes por enfermedad, lo que, en la mayoría de los casos, es innecesario porque tanto las jóvenes como las mujeres de edad, pueden fortalecerse con el Compuesto Vegetal de Lydia E. Pinkham.

Los muchachas que sufren de agotamiento, insomnio, nerviosidad y falta de apetito, recobrarán nueva fuerza y vigor con el

Compuesto Vegetal de Lydia E. Pinkham

Su hija merece lo mejor en la vida.

De venta en todas las farmacias.

GRANDES ALMACENES

Fin de Siglo

HIC NOVVM

Sombreros Franceses con el chic francés!

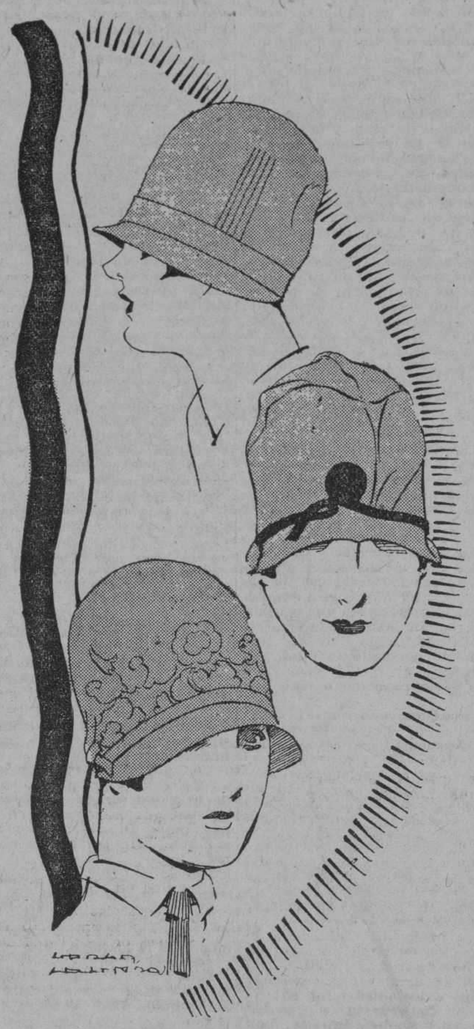

ENTRE las espléndidas remesas que no cesan de llegar a FIN DE SIGLO y que usted debe venir a admirar según las vamos recibiendo, se encuentra esta variadísima colección de

SOMBREROS OTOÑALES

en la que el fieltro—material siempre favorito de la elegancia parisién—predomina, con sus juveniles formas ceñidas, sus blandos contornos y sus encantadores calados de nueva creación.

EN EL DIBUJO, presentamos tres modelitos de esta colección, a precios típicos de toda ella:

A $2.25 El modelo superior, tan sencillo como gracioso, propio para calle, en fieltro planchado con cinta de falla. Forma muy nueva.

A $3.50 Otro estilo (el del centro) de elegantísima sencillez en fieltro fino, con un delicado adorno en cordón de seda.

A $3.95 El modelo inferior, muy gracioso, en fieltro suave, de copa redonda y ala cloche, combinada con bordados en dos colores. Propio para usar con vestido de seda.

A PRECIOS ANALOGOS POR SU MODICIDAD, PRESENTAMOS NUMEROSOS ESTILOS MAS, TODOS DISTINTOS, TODOS DE ALTA NOVEDAD Y EXQUISITA ELEGANCIA:

En fieltro blanco, estilos indicados por la moda, con bordados y calados en la copa, desde $2.95.

En fieltro suave, formas nuevas, combinadas con cinta de falla y bordados en dos colores: desde $3.50.

En satín de seda, modelos con finos bordados y broches de fantasía, desde $5.75.

En fieltro taupé, estilos finos con trabajos de falla, propios para usar con vestidos de seda, desde $6.50.

En fieltro velours, formas de moda, con detalles calados y pequeños motivos de terciopelo; también para usar con vestidos de seda; desde $7.50.

CUANDO VENGA USTED A VER NUESTROS SOMBREROS FRANCESES, NO DEJE DE ADMIRAR TAMBIEN NUESTRO SURTIDO DE

BOLSAS NUEVAS

A $1.20

Carteras en forma de sobre, en diversidad de tamaños, colores e imitaciones de pieles. Sumamente atractivas y de extraordinaria calidad para su precio.

A $1.35

Bolsas en estilos muy nuevos, imitando piel de lagarto, con detalles de la misma piel en tonos contrastantes. Cierres de metal plateado y labrado.

A $1.40

Bolsas en la más perfecta imitación de piel de cocodrilo, ribeteadas con una lista de piel beige. Cierres de metal dorado. Diversos colores.

A $1.50

Bolsas de piel en forma redonda, con el frente en imitación de gobelino representando bonitos asuntos. Orilladas con detalles de oro.

ACABAMOS DE RECIBIR UNA NUEVA REMESA DE BOLSAS DE PERRITO FALDERO DE LANA GRIFFON, ASI COMO DE ESTILOS PROPIOS PARA NIÑAS Y JOVENCITAS. EN TODOS LOS COLORES DE MODA.

En nuestro Depto. Económico de San José

Sargas de algodón, en todos los colores, a **25 centavos.**

Sargas de algodón, de buena calidad, en surtido de colores, a **35 centavos.**

Sargas de algodón de superior calidad, en carta completa de colores, a **45 centavos.**

Sargas de algodón, de inmejorable calidad y una yarda de ancho, en todos los colores, a **55 centavos.**

En nuestro Departamento de Sedería

Hemos recibido un extenso surtido de tapas preciosas para confeccionar cojines:

De terciopelo, pintadas, estampadas, piro-pintadas o pirograbadas.

De raso, decoradas a mano, con el dibujo hecho en suedine, o con dibujos hechos en varias telas recortadas.

Y OTROS MUCHOS ESTILOS

El día 24, lunes: San Rafael Arcángel. No olvide que para el regalo de distinción a precio módico, "FIN DE SIGLO"

Emigrados Revolucionarios Cubanos

De orden del señor presidente de esta institución cito a los señores que integran su directiva para la sesión ordinaria de la misma que tendrá el próximo domingo, día 23 del actual, a las tres de la tarde en nuestro local social, Avenida de Bélgica esquina a Sol, con la siguiente orden del día: lectura del acta anterior; comunicaciones; peticiones de ingresos; informes de las comisiones; proposiciones y asuntos generales.

Se encarece de todos la más puntual asistencia.

Habana, 20 de octubre de 1927.—**Raoul Alpízar y Poyo**, Secretario de Correspondencia.

S. Rafael-Galiano **La Moda** A 6240 HABANA

SEMI-SANDALIA

En charol con filetes nácar y beige. En bella combinación.

OFERTA ESPECIAL

Sólo por unos días

JUEGOS DE JERSEY, en todos los colores y tamaños, a. $1.95

JUEGOS DE JERSEY, de muy buena calidad, elegantísimos, a $2.25

TAMBIEN HEMOS HECHO GRAN REBAJA EN LOS ESTILOS MAS FINOS DE SEDA NATURAL.

CAMISETAS PARA SEÑORA, de punto, a. . . 35 cts.

PANTALONES del mismo tejido, (superiores), a 70 cts.

CAMISETAS PARA NIÑAS Y NIÑOS A 25 Cts.

MEDIAS DE SEDA

A precios muy ventajosos, todas de magnífica calidad y en los colores más sugestivos y modernos, como ROSA TE, PAN TOSTADO, BOIS DE ROSE, etc., etc.

Bazar Ingles

LOPEZ Y RIO, SEN C.

IMPORTADORES DE SEDERIA Y NOVEDADES

AVENIDA DE ITALIA Y SN. MIGUEL.

M.E.C.D. 2016

PARA ELLOS Y PARA ELLAS

Por la Doctora Herminia Planas

Calle 15 número 468, entre 10 y 12, Vedado - Habana.

Secretos de una Parisiense. Conocete a ti Misma

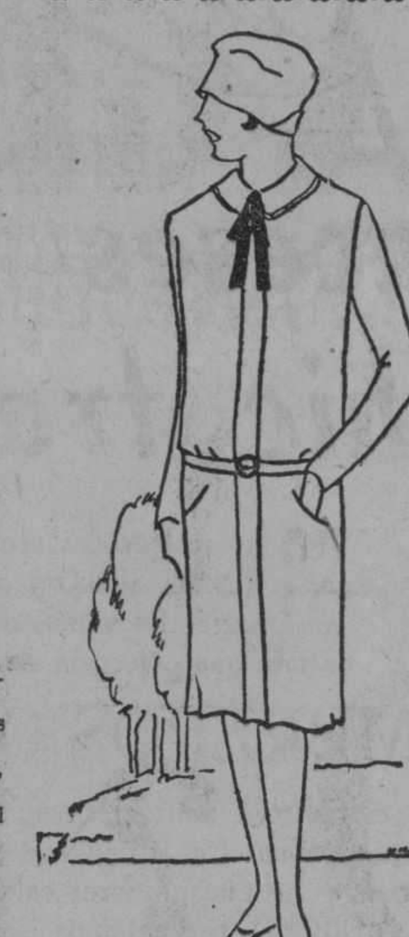

Estimada amiga:

Una simple corbata puede favorecer la estatura. Observando los grabados veremos que el lazo largo, reduce la figura, mientras que el corto la hace más esbelta.

Suya,

Leticia.

EL DILEMA
(Canción)

Disco por José Moriche.

¡Señor! Tú sabes que mi vida es (suya,
Suya, muy suya, hasta morir por ella
Aun cuando siempre a mis reclamos (huya
Leve y fugaz cual voladora estrella.

¡Señor! No dejes que la ingrata (aquella
Más tiempo aún mi corazón des- (truya;
Haz que ya cese mi mortal querella
Y que mi pena de dolor concluya.

Mas, si no puedo entre mis brazos (verla,
Ni contra mi corazón aprisionarla,
Tú, que me diste amor para querer- (la,
Dame olvido también para olvidarla.

(Obsequio de la Casa Venus, bajos de Payret).

CARIDAD VAZQUEZ.—

No estoy bien seguro de los precios, además de que siempre prefiero no mencionarlos, pero creo que la Crema de Limón vale un peso 30 centavos y la Crema Skin-Food un peso cincuenta centavos el frasco. Marca Boncilla.

En cualquier perfumería, farmacia, salón de belleza, peluquería y tiendas de ropa en general, de toda la Isla, encontrará los conocidos y muy recomendados productos de belleza "Boncilla".

ORIENTAL.—

Con muchísimo gusto la ayudaré a arreglar su casa, recomendándole los mejores establecimientos de muebles, de arte, colchonerías, tapiceros, etc., pero necesito que mande sobre franqueado.

UN CIRIO PASCUAL

Leo en un colega:

Los periódicos de Nueva York dicen que una casa que se dedica a fabricar cirios, ha construído uno monstruoso que fué pedido por un asilo de huérfanos, al que Caruso entregaba hace varios aos una cantidad anual de cincuenta mil francos. Este cirio se ha colocado en la Catedral de la Madona, de Nápoles, y será encendido todos los años el día de Todos los Santos, en memoria del tenor. El cirio podrá alumbrar durante ciento veinte mil horas, o sea treinta y siete meses. Como sólo estará encendido veinticuatro horas cada año, no se consumirá hasta dentro de cinco mil años.

¡Un cirio que dura cinco mil años! Es maravilloso; pero yo tengo en casa una vela que si la encienden un minuto cada siglo, no se consumirá hasta dentro de 360,000 años... si de aquí allá no se la comen las moscas y las ratas.

TEODORO C.—

Una cosa es que se afirme que los hombres no deben ir perfumados como una señorita, y otra es que sus ropas y el ambiente que los rodea, sea oloroso y grato tanto para sí propio como para los demás. Eso de que el hombre deba oler a tabaco y aguardiente, no reza con las personas cultas y refinadas...

Hace días, en "Casa de Wilson", pude ver cómo un caballero distinguido y muy conocido de la sociedad habanera, llevaba un buen frasco de Agua de Colonia y otro de un perfume que a juzgar por el lujo den envase, debía ser algo exquisito. Hablaba de mezclar el perfume con el agua de Colonia en un perfumador grande para de ese modo, sin ir muy oloroso, lograr cierta atmósfera propia y agradable. Me pareció muy bien y lo miraba con simpatía porque todo aquel cuidado lo recomendaba a mis ojos como una persona pulcra y considerada.

A usted le recomendaría como perfume el "Cantique du Roy", de "Boue Soeurs" que combina admirablemente con el agua de Colonia y después de seco el pañuelo conserva su olor. Para precios puede enterarse en esa misma casa, Obispo número 52.

DISCURSO DE APERTURA.—

Acuso recibo por este medio de un folleto de la Escuela de Artes y Oficios con el discurso de apertura del señor Silvio Acosta.

PENSAMIENTO.—

Pensad que nada hay admirable más que el alma, ante cuya grandeza todo es pequeño.

Séneca.

UNA GORDITA.—

Creo, que si es usted gruesa, como dice, lo natural es que sea proporcionada... ¿por qué se empeña en reducirse? Tal vez luego lo lamentaría y hasta se buscaría inconvenientes mayores. Sin embargo, el uso diario por algunos minutos de toallas empapadas en agua helada, es muy recomendable. También unos buenos ajustadores. Los de goma perforada, son excelentes. Pida informes en "El Deseo", la casa de corsés, fajas y ajustadores más conocida de la Habana. En Galiano entre Virtudes y Animas, no recuerdo el número, pero es una cuadra más hacia el mar, de la acera de enfrente de la iglesia de Monserrate. Hay señoritas muy entendidas, que sabrán recomendarle lo mejor. Allí mismo puede probarse.

MANCHAS DE TINTA EN TELAS DE COLOR Y BLANCAS.

Hágase una pastica con agua oxigenada y polvo de ácido bórico o de bicarbonato. Aplíquese sobre la mancha y al poco rato lávese con agua clara y jabón blanco. (Pruébese en un recorte de la tela).

"FLOR DE ORIENTE".—

Hablé con esa persona y me demostró haberle devuelto el abanico, con fecha quince de este mes, por lo que seguramente no tuvo tiempo de llegar a sus manos en la fecha en que usted escribió su carta, que fué el diez y siete de octubre. Espero que ya lo habrá recibido. Por cierto que me dice haber dado bastante trabajo el arreglarlo. Celebraré que haya quedado a su gusto, ya que me tocó intervenir en el asunto.

Su ortografía, buena. El carácter de letra pudiera mejorarlo con la práctica del "Sistema Palmer", que es sumamente sencillo y moderno. En "La Propagandista', de Monte y Aguila, tienen los cuadernos Palmer.

PENSAMIENTOS

No obres nunca a impulsos de la emoción primera. Deja antes hablar a la razón.

Es una desgracia no tener bastante talento para hablar bien, ni bastante juicio para callarse.

Con la expresión "no puedo" jamás se llega a ninguna parte; con la expresión "trataré de hacerlo", se consiguen maravillas.

La mujer que ama a su marido, corrige sus defectos: el hombre que ama a su mujer aumenta sus caprichos.

CARMELA.—

Puede tomar el "Loft" sin temor a ponerse más gruesa, porque precisamente tiene la propiedad de nutrir sin producir grasa. Por su riqueza en vitaminas, fortalece los músculos y huesos, dando nuevo vigor al organismo pero sin fatigar el estómago, ni acumular grasa en los tejidos. No necesito indicarle lugar determinado donde adquirirlo, porque los anuncios de "Loft" se encuentran a cada paso.

"ALQUIZAR".—

Le copio varias fórmulas para aprovechar y conservar los tomates, con lo que puede usted iniciar una industria casera, que le deseo muy próspera. ¡Todo es empezar y proponerse un fin bueno!

Tomo las recetas del valioso libro "Nuevas Conservas y Dulces" por Ignacio Domenech, que le recomiendo eficazmente. Tiene muy buenas recetas Librería "Académica", bajos de Payret.

TOMATES EN PEDAZOS.—

Se parten por la mitad y se les quita las pepitas; se colocan en latas estando bien aprietados. Se mojan con agua salada (sesenta gramos de sal por litro de agua) cocida antes y enfriada. Se sueldan las latas y se ponen a cocer durante ocho minutos. Terminada la cocción, se enfrían con agua corriente.

TOMATES ENTEROS.—

Tomates enteros de madurez igual, se limpian bien y se colocan en latas. Se mojan con agua salada. Soldar las latas, cocerlos durante diez minutos y en seguida enfríense rápidamente con agua corriente.

TOMATES ENTEROS (OTRO SISTEMA).—

Los tomates bien sanos, colóquense dentro de latas; se cubren con agua salada: luego se cubren con una capa de un centímetro y medio de aceite.

EMBELLEZCA SUS PESTAÑAS CON

Vigorlash

Las Riza y Las Hace Crecer

Se vende en Boticas y Sederías

DISTRIBUIDORES:

International Drug Store Co. - Habana

PARA SUS ANUNCIOS LLAME A

HIGINIO GARCIA Y GARCIA

Propagandas Comerciales e Industriales

POCITO Y SAN LAZARO. VIBORA — TELF- I-4798

Crónica Católica

EL DIA MISIONAL

Una prueba más del amor por las misiones de infieles, encerrado en el pecho del actual Sumo Pontífice, ha sido el señalar el penúltimo domingo de octubre como día de oraciones y propaganda misional en todo el mundo.

Este domingo es el próximo.

Vamos a hablar algo sobre este punto, a fin de que los fieles sepan de que se trata y fines que se persiguen con la institución del Día Misional.

LAS MISIONES Y LA COOPERACION DE LOS CATOLICOS

La religión cristiana entera es una religión de misiones y Jesucristo nuestro divino Salvador, el primero de los misioneros de la Ley de Gracia. A su invitación la Iglesia toda, por El fundada, es esencialmente misionera. Más la iglesia no son sólo los Papas, Obispos y Sacerdotes: son ellos, sí y somos la unión de todos los fieles... De aquí nace la obligación que tenemos todos de ayudar de un modo o de otro a la Propagación de la Fe cristiana. Porque así como los generales y capitanes sin soldados, no pueden alcanzar grandes conquistas, así los Maestros y Directores de la Iglesia, sin la cooperación de los demás fieles, de ordinario, no podrían conquistar el mundo para Jesucristo. Además, no es posible dudar que el divino Fundador de la Iglesia, juntamente con la obligación de evangelizar a todo el mundo, ha impuesto también la obligación de proporcionar todos los medios, recursos y fuerzas que la obra exige, y lo colosal de la empresa los exige todos, puesto que Dios, en su Providencia, quiere salvar a los hombres por medio de los hombres.

¿QUE SON LAS MISIONES DE INFIELES?

Pero ¿qué son las misiones de infieles, a las que tenemos todos obligación de ayudar de alguna manera? Estas misiones son las embajadas que envía Jesucristo por medio de la Iglesia, para propagar la fe y la religión cristiana en tierras principalmente de herejes y gentiles, y trabajar por la salvación de las almas... de ese 1.064.000.000 de almas infieles, que aún yacen en las sombras de la muerte, sin que el agua bautismal hayan lavado sus frentes, ni el nombre de Jesús Salvador haya llegado a conocimiento suyo, sin la multitud de gracias y beneficios que lleva siempre consigo este conocimiento.

No es pues, extraño que ante este cuadro desolador, el Papa, Vicario de Jesucristo, se haya enternecido, y lleno de compasión por esas ovejas que no pertenecen todavía a su redil, afanoso por ganarlas y traerlas a él, no haya descansado nunca en procurar la conversión de la gentilidad y haga legados que anuncien la buena nueva, escrito cartas, pedido oraciones, recogido limosnas para acelerar el día venturoso de juntar todos los fieles de Cristo bajo su cayado de Príncipe de los Apóstoles.

Propagación de la Fe.—La obra de la Propagación de la Fe en favor de las Misiones de ambos mundos, tiene por objeto ayudar con **oraciones y limosnas**, a los misioneros católicos que van a llevar la fe y la civilización a los pueblos infieles. Las **oraciones son solo un Padre nuestro y un Ave María** todos los días.. Es menester añadir cada vez esta invocación: **"San Francisco Javier, rogad por nosotros".**

Las **limosnas son** cinco céntimos por semana en Europa y un centavo en América.

¡Lo que valen cinco centimos semanales! Desde la fundación de esta obra en 1822, pasan ya de 440.000.000 las pesetas recaudadas. Por otra parte, la organización y dirección son sencillísimas: el señor Obispo, en cada Diócesis, designa al Comité o Director, en quien cargan los pequeños trabajos de recaudación y celo por el fomento de institución.

Esta es brevemente el fin y resultados de este apostolado incomparable que no debía faltar en ninguna parroquia. El actual Sumo Pontífice, el nuevo Papa de las Misiones, dice en **"Reum Ecclesie" "que es la obra principal de todas las fundadas en favor de las misiones".** A esto se añade que sus estatutos son sencillísimos y puede cumplirlos cualquier cristiano de buena voluntad por pobre que sea, porque, ¿quién no puede rezar un Padre nuestro y Ave María y dar un centavo de limosna semanal?

Mañana hablaremos de otras obras misionales, pero no concluiremos este artículo sin deciros:

Los que podais, además de la oración, Misa y Comunión del domingo por la conversión del mundo infiel, dadle al Señor algo de lo que El os dió generosamente. Los que no podais otra cosa, dirigid vuestras plegarias al cielo por tan noble y apostólica causa, y dad gracias a Dios por el beneficio de la Fe.

Vigilia de Adoración Nocturna por la Propagación de la Fe.—La Sección Adoradora Nocturna de la Habana, celebra Vigilia de Adoración Nocturna por la Propagación de la Fe en la noche del 22 al 23, pudiendo concurrir el común de los fieles hasta las 12 de la noche, a unir sus plegarias con las de los adoradores. Así mismo a las 5 de la mañana, a la Misa de Comunión, bendición y reserva.

Prometemos nuestra asistencia a esta Vigilia en favor de las Misiones, y por la conversión de los infieles.

SOLEMNES CULTOS EN HONOR DE CRISTO REY

Durante la Semana del Circular. En la Iglesia del Corazón de Jesús, (Reina). Del 22 al 30 de octubre.

NOVENA

Todos los días a las 8 a. m. se rezará la novena a Cristo Rey, y a continuación la misa con exposición de su Divina Majestad.

Por la tarde, a las 5 p. m. se rezará la novena, rosario, sermón y reserva.

DIA DE LA FIESTA.—30 DE OCTUBRE

A las 8 1|2 a. m. misa solemne y sermón. Por la tarde a las 5 p. m. novena, rosario, Letanías de los Santos, procesión del Circular y reserva.

SERMONES

22.—Jesucristo reina en la Iglesia por la Eucaristía, **R. P. Santillana.**

23.—Jesucristo y la conversión de los infieles. Jornada Misional. **R. P. Santillana.**

24.—Jesucristo reinará en los niños por la Eucaristía. **R. P. Superior.**

25.—Jesucristo reinará en la juventud por la Eucaristía. **R. P. Superior.**

26.—Jesucristo reinará en la sociedad por la Eucaristía. **R. P. Asensio.**

27.—Jesucristo triunfará de sus enemigos por la Eucaristía. **R. P. Asensio.**

28.—Jesucristo reina en sus amigos por la Eucaristía. **R. P. Díaz.**

29.—Jesucristo reina en sus héroes por la Eucaristía. **R. P. Camarero.**

30.—Jesucristo nuestro Rey y Compañero en la Eucaristía. **R. P. Camarero.**

El día 23 ganan indulgencia plenaria, aplicable a las almas del Purgatorio, los que asistan a la Jornada Misional y oren por la conversión de los infieles, confesando y comulgando.

IGLESIA DE SAN FRANCISCO

El 19 del actual, celebró sus cultos mensuales la Archicofradía del Culto Continuo, en honor de San José, con Misa de Comunión general, que celebró el Director R. P. Fray Buenaventura Salazar, O. F. M.

Fué amenizado el banquete eucarístico con bellísimos motetes.

A las nueve, a. m. tuvo lugar la Misa solemne, en la cual ofició de Preste, el R. P. Fray Alejandro Legarra, O. F. M. asistidos de los Fray Serafín Ajuria y Fray Santos Ruiz, de la misma Orden Seráfica.

Predicó en esta función, el R. P. Fray Buenaventura Salazar, Guardián de la Comunidad de Padres Franciscanos de la Habana.

La parte musical estuvo a cargo del Coro de la expresada Comunidad, bajo la dirección del R. Fray Leonardo Celaya, organista de templo de San Francisco.

El altar de San José lucía un artístico adorno floral confeccionado por la Camarera señora Asunción Fernández de Castro, en unión de a Sextaria, señorita Estrella Perera.

Asistió una numerosa concurrencia de cofrades y fieles.

Después de la función religiosa, celebró sesión la Directiva.

Presidieron el Director Padre Salazar y Presidenta, señora Asunción Florez de Apodaca, y actuando de Secretaria la de la Asociación.

IGLESIA PARROQUIAL DEL SANTO ANGEL

En la noche del 18 al 19 del actual, celebró Vigilia ordinaria, el Primer Turno de la Sección Adoradora Nocturna de la Habana en el templo del Santo Angel, aplicándose por las siguientes intenciones: En acción de gracias por habernos librado del ciclón; por el total restablecimiento del Director Espiritual, Monseñor Abascal, en desagravio del robo sacrílego en el templo de Santo Domingo de Guanabacoa; en sufragio del alma de la señora madre del Padre Francisco Fábrega, Escolapio, por una intención particular del señor Presidente de la Adoración; por la salud del adorador activo hermano Cristóbal Jiménez, por México.

A las 10 de la noche dió comienzo la junta de Turno, la cual fué presidida por el R. P. doctor José S. Correa, por hallarse enfermo el Director Monseñor Abascal; el Presidente General y el jefe de Turno señor Enrique Llano; actuando de Secretario, Francisco Entralgo y Valina.

Expuso a su Divina Majestad, el citado Padre, haciendo así mismo la presentación de la Guardia Real Nocturna a Jesús Sacramentado; dirigiendo las Oraciones de la noche y canto semitonado de Maitines.

Atendió después con gran caridad a los adoradores en el Santo Tribunal de la Penitencia.

Los adoradores tributan gracias al Padre Correa, Canónigo y Vicario de la Archicofradía de Yucatán, por lo bien que les atendió en ausencia del amado Director Monseñor Abascal que sufre pertinaz afección gripal.

Hacemos votos por la salud del distinguido enfermo.

Se cubrieron con toda regularidad las horas de guardia, hasta las 4 1|2 a. m. en que tuvieron lugar las Oraciones de la mañana, Misa, Comunión y reserva.

Ofició en los cultos vespertinos, el R. P. Matías Saumell, Cura Párroco de Tampico Alto (México).

A las 5 1|2 a. m. se retiró la Guardia Real Nocturna de Jesús Sacramentado, semitonando el "De Profundis", por el eterno descanso de las benditas almas del Purgatorio.

Dirigieron la Vigilia, los adoradores activos Enrique Llano y Francisco Entralgo, Jefe y Secretario, respectivamente del Turno.

La Sección Adoradora Nocturna de la Habana, hace público testimonio de su pésame, al Padre Francisco Fábrega, de las Escuelas Pías, por el sensible fallecimiento de su amada madre, por cuyo eterno descanso seguirá rogando a su divino Capitán Jesús.

IGLESIA PARROQUIAL DEL CARMEN

La Pía-Unión de San José del templo del Carmen, celebró el 19 del actual la función mensual del presente mes, con Misa de Comunión general, que celebró el R. P. Casiano Reboredo.

Misa y Comunión fueron armonizadas por el R. P. Fray Enrique de la Virgen del Carmen.

A las nueve, Misa solemne que fué interpretada por el coro parroquial, bajo la dirección del maestro Ponsoda.

Pronunció la plática y dirigió las preces, el Director R. P. Agustín del Sagrado Corazón del Niño Jesús.

Después de la Misa la venerada imágen de San José fué llevada procesionalmente por el interior del templo.

El artístico adorno que lucía el altar de San José, fué confeccionado por la señora Alicia Fernández de Velasco, Presidenta de la Pía-Unión, y la señorita Bebita Escoto.

Recogida la procesión se impusieron medallas a nuevas asociadas.

Los cultos josefinos estuvieron muy concurridos.

CULTO CATOLICO PARA HOY

En la Iglesia de las Esclavas de Luyanó, solemne función a Jesús Sacramentado por el Jubileo Circular.

En el templo de Reina, Misa cantada al Sacratísimo Corazón de Jesús, a las 8 a. m.

En San Francisco por la mañana, Misa cantada a Jesús Nazareno. Por la noche Vía-Crucis.

En San Nicolás de Bari, Misa cantada y plática al Santo Cristo de Limpias.

En Jesús María y José, los Nueve primeros viernes a Jesús Nazareno.

En los demás templos Misa cantada a Jesús Nazareno.

CULTO CATOLICO PARA MAÑANA

En el templo de Reina, da comienzo solemne novenario en honor a Cristo Rey, al cual se invita a los fieles, pero de un modo especialísimo a los Celadores y socios del Apostolado de la Oración.

En la Parroquia del Vedado da comienzo la novena del Rosario por la Asociación del Rosario Perpetuo del Vedado. Por la mañana a las 9 Por la tarde a las 5, con sermón por el R. P. Mariano Herrero, O. P.

En esta misma Parroquia Vigilia Misional por la Sección Adoradora Nocturna de la Habana. Da comienzo a las 10 de la noche y concluirá a las 5 1|2 de la madrugada.

Los fieles pueden asistir a la exposición y después a la Misa, Comunión, bendición y reserva a las 5 de la mañana.

En los demás templos, Misa, santo Rosario y Salve cantada en honor a Nuestra Señora la Virgen María.

MUY ILUSTRE ARCHICOFRADIA DEL SANTISIMO SACRAMENTO DE LA CATEDRAL DE LA HABANA

El día 23 del actual, a las 10 de la mañana, celebrará junta general reglamentaria la Sección de Cofrades varones.

Se encarece la asistencia.

UN CATOLICO

DIA 21 DE OCTUBRE

Este mes está consagrado a Nuestra Señora del Rosario.

Jubileo Circular.—Su Divina Majestad está de manifiesto en la iglesia de las Esclavas del S. C. de Jesús. (Luyanó).

La Dedicación de la Santa Iglesia Catedral de Camagüey. Santos Hilarión, carmelita, Malco y Rodobaldo, confesores; Asterio y Dacio, mártires; Santas Ursula, Celia y Clemencia, y compañeras mártires; Cilinia y Columbina, virgen y mártir.

San Hilarión, confesor. Este Santo y célebre religioso, discípulo de San Antonio abad, nació en la Palestina. Sus padres fueron ricos e idólatras

Habiéndole mandado a estudiar a la ciudad de Alejandría, allí se hizo cristiano.

A la muerte de sus padres, heredó una cuantiosa fortuna; cedió parte de ella a sus hermanos, y todo lo demás lo repartió entre los pobres.

Tenía solo quince años cuando se fué a un espantoso desierto. Allí dió principio San Hilarión aquella perfecta vida, que por sus virtudes y milagros asombraron al mundo.

Nuestro santo ridió su espíritu al Señor el día 21 de Octubre de 371, a los ochenta años de su edad.

Además de San Jerónimo, que escribió su vida, hacen mención del glorioso San Hilarión el Martirologio Romano y otros muchos.

Venza la ANEMIA

científicamente con elementos nutritivos ricos en vitaminas que den a la sangre la fuerza y alimento que le hace falta

Tome Emulsión de Scott

De Comunicaciones

LLUVIAS

Según los datos reportados a la Secretaría de Comunicaciones por los Centros de **Telégrafos**, durante las 24 horas últimas llovió en los siguientes pueblos:

Pinar del Río, Habana, Matanzas, Santa Clara y Camagüey, no llovió.

En Oriente llovió fuerte en toda la provincia; en el central "Santa Ana", 1.15 centésimas, y en el central "Santa Cecilia", 4.37 centésimas.

CERTAMEN DE SIMPATIA EN CALABAZAR DE SAGUA

Con un fin altruista, digno de los más cálidos elogios el periódico "La Voz de San Juan", de Calabazar, que dirige nuestro estimado amigo el Prbro Don Ramón de Diego, ha organizado un certamen de simpatía que por todos conceptos merece nuestra más sincera aprobación.

La antigua iglesia de ese simpático pueblicito, se encuentra en ruinas y con ese motivo, almas buenas y caritativas, se han propuesto restaurarla, contando para ello con el apoyo de la insigne matrona Doña América Arias, viuda del inolvidable patriota general José Miguel Gómez.

El Padre Ramón de Diego, cura párroco de la iglesia de Calabazar, se dirigió a la señora viuda de Gómez y le rogó por la santa memoria de aquel buen corazón a quien tantos amaron para que ayudase en la plausible empresa que se había propuesto llevar a cabo y ella, ha prometido cooperar con entusiasmo a la pronta realización de esa obra.

Todas las clases sociales sin distinción de matices han ofrecido sus mejores y más desinteresados esfuerzos, los que han puesto a la disposición de esa gran obra, digna por todos conceptos, de alabanza.

Jóvenes bellas y gentiles de Calabazar, trabajan con inquebrantable entusiasmo por el mayor éxito del Certamen y casi todos los pueblos habaneros han nombrado sus candidatas.

Según las bases oficiales de este certamen, puede ser candidata toda señorita decente y simpática que cuente con un comité digno, que la ayude a laborar por el triunfo.

Estos comités tienen un veinte por ciento de las cantidades que recauden por votos en fiestas, etc.; y las cinco candidatas que triunfen por mayoría de votos tendrán como premio el veinte y cinco por ciento de la cantidad total recaudada al fin del Certamen, que terminará el 23 del próximo diciembre. Esto, además de espindidos regalos.

GASTROL MIRET

Pida y exija precisamente este medicamento, ventajosamente conocido en todas partes por sus efectos rápidos y seguros y no admite sustitución. Desde las primeras tomas quedará convencido de su maravillosa eficacia contra las enfermedades del

Estómago é Intestinos

LOS PUNTOS SOBRE LAS iii PARA ENGORDAR (ÚNICO MEDIO SEGURO)

NO BASTA COMER: ES NECESARIO ALIMENTARSE

La comida que no se digiere bien, NO alimenta.

Ayude su comida, con ALIMENTO asimilable sin necesidad de digerirlo. Con ALIMENTO que se absorba por el organismo sin cansar el Estómago, sin cansar el Hígado.

Una copa de 100 gramos equivale a ½ lb. de Carne fresca de ternera.

OXOIDE

Alimenta sin cansar el Estómago ni el Hígado.

Contiene mucho Jugo de Carne peptonizado frío, en forma Sabrosa y aromática.

Puede tomarse varias veces al día para aumentar y apurar el Recuperar Carnes y fuerzas.

EL DR. J. A. SIMPSON ANALIZO EL OXOIDE Y DICE: "ES UN JUGO DE CARNE DE 7% DE EXTRACTO CONCENTRADO AL 25%.

EXIJA OXOIDE LEGÍTIMO

Fabricado por Droguería SARRÁ. La Mayor.

31 EDIFICIOS. 600 EMPLEADOS.

LA CAMARA DE COMERCIO DE MIAMI TRATA DE ESTRECHAR LAS RELACIONES CON CUBA Y ACRECENTAR EL NEGOCIO

Así lo dice en expresiva comunicación enviada a la Cámara de Comercio Americana de Cuba.—Esta colectividad celebró su acostumbrada sesión-almuerzo tratando importante asuntos

Distintas comunicaciones e informes de los comités sobre asuntos de interés en la actualidad en los círculos comerciales fueron tratados por la Junta Directiva de la Cámara de Comercio Americana de Cuba en su última sesión reglamentaria, celebrada en el local que ocupa la misma en el edificio Horter.

El servicio postal aéreo entre Cuba y Cayo Hueso, que se convirtió en realidad el martes al arribar a la Habana el primer hidroplano conduciendo correspondencia por esa vía, produjo comentarios favorables entre los directores y el informe del señor T. C. Ulbricht sobre esa materia delineé la campaña que la Cámara de Comercio Americana libró para el establecimiento de este servicio desde octubre de 1924, cuando, por la acertada indicación del entonces Vice-presidente de la Cámara, señor William P. Field, la Cámara de Comercio Americana logró llevar al ánimo de varios representantes del Departamento de Comunicaciones de los Estados Unidos que se encontraban de visita en Cuba la necesidad y conveniencia de establecer un servicio postal aéreo con Cuba, informando éstos favorablemente al Director General de Comunicaciones de Washington sobre esa conveniencia. Muchos obstáculos tuvieron que ser vencidos pero el comité presidido por el señor Ulbricht y funcionarios del Departamento de Comunicaciones de esta República han laborado hombro a hombro constantemente por los últimos tres años, y un éxito completo ha sido finalmente obtenido.

La Directiva escuchó la lectura de un cablegrama, ya dado a la publicidad, del Presidente Hugo Hartenstein, que actualmente concurre a las sesiones que celebra la Cámara Nacional de Comercio de los Estados Unidos en West Baden, Indiana, confirmando que es aFederación de Cámaras de Comercio se había definitivamente comprometido a solicitar del Congreso el retiro de las restricciones al tabaco cubano, que actualmente obstaculizan el convenio permanente de bultos postales entre Cuba y los Estados Unidos. La Cámara de Comercio Americana de Cuba envió tres delegados a las sesiones de West Baden, entre otras cosas, a solicitar el apoyo de la Cámara Nacional para esta medida, y también para la modificación del Tratado de Reciprocidad entre los dos países, pues el Director Walter M. Daniel asistía a la misma también como Director de la Cámara Nacional, y el doctor Luis Machado, abogado consultor de esta Cámara, como delegado de la misma. Cables de felicitación por la decisión de la Cámara Nacional enviados por el señor Sánchez Abalí, Secretario de Comunicaciones, y el señor José A. Montalvo, Director de Correos, fueron leídos y agradecidos.

El señor Anderson informó haber recibido una confirmación del señor Hartenstein que en vista de la petición conjunta del Club Americano y la Cámara de Comercio Americana de Cuba visitaría personalmente, antes de su regreso a Cuba, al Presidente Coolidge, al objeto de entregarle la cordial invitación que la colonia americana de Cuba le envía para que visite la Habana este invierno rogándole que en su breve visita le conceda a la colonia americana parte de su tiempo en Cuba. La invitación será entregada en la próxima semana.

Problemas relacionados con el 1.1|2 por ciento sobre la venta bruta, no resueltos por el decreto presidencial de octubre 13, y solicitudes de asociados de la Cámara relativos a dichos problemas fueron discutidos y enviados al comité apropiado, que en su oportunidad informará sobre los mismos.

El gesto de la Directiva al contribuir con $200 para premios que serán concedidos por la Exposición Rural Hershey el próximo mes, cantidad recolectada entre sus asociados, fué encomiado.

A solicitud del comité que tiene a su cargo la organización del recibimiento al doctor Rafael Martínez Ortiz, la presidencia acordó prestar la cooperación de l aCámara a los planes de dicho comité y enviar un delegado a su reunión de ayer.

El Vice-presidente Ulbricht rindió un atractivo informe a la Directiva relativo a la velada homenaje celebrada en honor del doctor Sánchez Bustamante en el Teatro Nacional la semana pasada, a la que él asistió en representación de la Cámara.

Las siguientes solicitudes de ingreso en la Cámara fueron aprobadas: T. D. Kenton y Co., y A. M. Winetraub, J. S. Fenton fué aceptado como representante en la Cámara de Stagg Mather y Co., y Gordon Ireland, de la Eastern Sugar Corp.

Se dió lectura a la siguiente interesante carta recibida de la Cámara de Comercio de Miami que atestigua los crecientes deseos de estrechar los lazos comerciales con Cuba:

Octubre 13 de 1927.

"Cámara de Comercio Americana de Cuba.

"Muy señores nuestros:

"En una sesión de la Junta Directiva se ha designado un comité especial por el Vice-presidente Ejecutivo para estrechar los lazos de amistad entre la Habana y Miami, y aumentar nuestras relaciones comerciales por recíprocos negocios.

"El comité celebró su primera reunión el martes, octubre 11, adoptando las siguientes resoluciones:

"Primera.—Que la Cámara de Comercio de Miami estimule entre nuestros vecinos y turistas invernales para que visiten la Habana y gocen de la hospitalidad de nuestros vecinos cubanos; y al propio tiempo interesar que el pueblo cubano fomente entre sus vecinos y visitantes el deseo de conocer a Miami.

"Segundo.—Que la Cámara de Comercio de Miami envíe sus más cordiales saludos de amistad y ofrezca el intercambio de socios de honor con las Cámaras de Comercio de la América Latina, para que todos lleguemos a conocernos mejor y establecer por ende mejores relaciones comerciales.

"Tercero.—Que se realice una cuidadosa investigación por la que se determine qué productos de Miami pueden hallar mercado favorable en Cuba, y los países de Centro América, y así mismo determinar qué productos cubanos pueden consumirse aquí aumentando el comercio de las dos ciudades.

"Por lo tanto, le enviamos a ustedes nuestros saludos amistosos y hacemos votos por mayores relaciones comerciales inspiradas en mutuo beneficio.

Sinceramente de ustedes,

Comité de Relaciones Latino Americana—Cámara de Comercio de Miami, (f.) William E. LESTER, Presidente."

Los otros miembros que componen dicho comité son los señores L. J. Conant, Vice-presidente Ejecutivo de la Cámara de Comercio de Miami; Domingo J. Milord, Cónsul de Cuba en Miami; J. M. Goberna, Presidente de Mitchell Tours, Inc., y J. W. Carey, Comisonado del Condado.

La Cámara de Comercio Americana de Cuba está a la recíproca en los sentimentos amistosos expresados por la Cámara de Comercio de Miami y tiene a su consideración la oferta del intercambio de asociación honoraria.

DE MARIANAO

EN EL COLEGIO "LA INMACULADA"

En el plantel educativo cuyo título encabeza esta crónica, que fué fundado hace dos años por la Congregación de "Hijas de María de la Parroquia de Marianao", tuvo efecto el diez y seis de los corrientes la distribución de premios ante distinguida concurrencia, acto que presidió el Rvdo. Cura Párroco P Belarmino García y fué amenizado por la Banda Militar de Columbia.

Se llevó a cabo el siguiente programa:

1.—Sinfonía.
2.—Discurso por un alumno del Colegio.
3.—Premios de Religión
4.—Coro "Los Caldereros".
5.—Premios de Lectura, Escultura, Aritmética y Lenguaje.
6.—"Pace oh mio Dio", cantado por la señorita M. Palacio.
7.—Premios de Geografía, Moral, Cívica e Historia.
8.—Cuadro de Calistenia.
9.—Premios de Dibujo, Trabajo Manual y Costura.
10.—"El Libro Santo" cantado por la señorita María Palacio.
11.—Premios de Conducta y Urbanidad.
12.—La "Flor Afortunada" cuadro escénico por alumnos del Colegio.
13.—Resúmen por el señor Fernández de los Ríoz, por encontrarse indispuesto el Dr. Heliodoro García Rojas.

La señorita Bertha Urbach deleitó a la concurrencia con escogidas piezas musicales.

El programa fué confecionado por las señoritas América Silverio, Presidenta de la Congregación de Hijas de María, la culta y distinguida profesora Emma Cruz, María Bulnes, Carmelina Rodríguez Rebozo, María y Aida Palacios, Berta Urbach, Eladia Iglesias, Teresita Carricaburu y Eduviges Rodríguez Rebojo, competente profesora del Colegio "La Inmaculada", la que en unión de las antes mencionadas labora eficazmente en la Dirección de ese Plantel.

Felicitamos al Director y a los miembros de la Congregación de Hijas de María, que afanosamente trabajan en pro de la instrucción primaria en este Término.

CAMBIO DE RESIDENCIA

Los distinguidos esposos la señora Eulalia Sánchez Quirós de Vidal y el Dr. Fidel Vidal y Camps, recto Juez Correcional de este Término, han trasladado su domicilio para la casa calle Real 130.

Sépanlo así sus numerosas amistades.

Aurora MAS.

DE INSTRUCCION PUBLICA

INGRESARAN EN LA ESCUELA NORMAL LOS APROBADOS

Del mismo modo que fué resuelto el conflicto en la Normal de Oriente se hará en la Habana

En la Escuela Normal de Maestros de la Habana han quedado aprobados 70 alumnos sin obtener plaza, por estar lleno el cupo de 75 que marca la Ley.

Problema semejante ocurrió en la Normal de Oriente, y el señor Secretario de Instrucción Pública lo resolvió, autorizando la admisión de todos los aprobados.

Tenemos la impresión— recogida en buena fuente— que sólo se espera la terminación de un plan, ya iniciado, tendiente a obtener el profesorado necesario sin ocasionar altos gastos al Departamento.

De todos modos, en la semana entrante quedará definida esta situación, siempre con carácter favorable para los aspirantes.

MOBILIARIO Y MATERIAL REMITIDO A LAS JUNTAS DE EDUCACION

La Secretaría de Instrucción Pública ha remitido material y mobiliario a las siguientes Juntas de Educación:

Junta de Consolación del Norte: 100 Historias de Cuba por Vidal Morales; 100 ejemplares Fisiología por el doctor Esteban Borrero; 200 ejemplares Libro Primero, por el doctor La Torre; 50 ejemplares del Libro Cuarto, por el doctor Aguayo; 100 Libro Primero, por Aguayo; 30 perchas.

Junta de Jatibonico: 25 Libro Quinto, por el doctor Aguayo; 6 sillas para maestros: 50 ejemplares de Lecciones de Lenguaje por la señorita Carolina Poncet; 50 ejemplares de Fisiología por el doctor Borrero; 50 Libro Primero, por el doctor Aguayo; 50 Libro Primero por el doctor La Torre; 6 sillas; 10 cartas sobre Fisiología.

Junta de Educación de 70 asientos delanteros pequeños; 70 asientos finales 50 delanteros medianos; 50 finales medianos; 40 delanteros grandes; 40 finales grandes.

Junta de Educación de Guanabacoa: 30 ejemplares del Libro Cuarto, por el doctor Aguayo; 80 ejemplares Geografía de Cuba, por Aguayo; 30 Historia de Cuba, por Vidal Morales; 2 mapas de Cuba; 1 timbre; 3 escribanías; 43 Libro Primero, por el doctor La Torre; 1 reloj; 2 palanganas; 2 palanganeros; 36 portaplumas; 1 máquina de sacar punta a los lápices.

LA Nevera-Filtro "CRISTAL" es lo más moderno y práctico que se ha fabricado.

Se le pone el agua impura y sus magníficos filtros la purifican de tal modo, que no le dejan bacteria alguna.

Enfría el agua y los alimentos que en ella se guarden, de una manera perfecta.

Es de forma ovalada, toda de acero y bellamente esmaltada de blanco. Todas las piezas interiores, inclusive el serpentín, se desmontan fácilmente para poder limpiarlas.

VENGA A VERLA O ESCRIBA PIDIENDO CATALOGO

ARELLANO Y CIA

CASA PRINCIPAL: MARTA ABREU (AMARGURA) Y HABANA — TEL. A 3329

SUCURSAL: J. G. ZENEA (NEPTUNO) Nº 65 — TEL. M 7520

HABANA

Adquiera la Costumbre

de dar a sus niños las Pastillas McCoy de aceite de hígado de bacalao y los tendrá siempre rebosantes de salud y vitalidad. Es la forma moderna y agradable de ayudar a sus niños a que ganen peso y obtengan fuerzas.

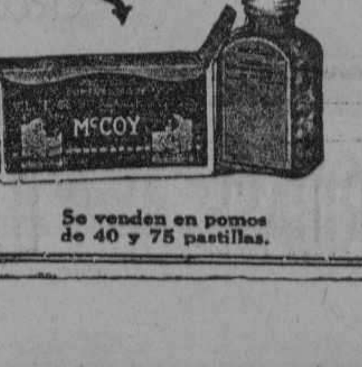

Las PASTILLAS McCOY *de aceite de hígado de bacalao*

LAS ORIGINALES Y GENUINAS

son tan fáciles de tomar como confites. Si sus niños no aumentan 3 kilos en 30 días, su dinero le será devuelto.

Cómprelas en la botica, pero cuídese de las malas imitaciones.

Se venden en pomos de 40 y 75 pastillas.

McCOY se pronuncia MACOY

Al comprar, fíjese que este nombre está en la envoltura

M.E.C.D. 2016

LA HABANA ENTERA

Está aprovechando nuestra Venta - Especial de

MEDIAS Y CALCETINES

Los precios en general son verdaderas gangas y las calidades de las medias y calcetines, de la mayor garantía. Venga usted a examinar nuestro colosal surtido y podrá adquirir lo que desee, con gran economía.

A 15

20 y 25 cts.

Calcetines para niños. Los hay en todos los tonos de color, con puños de fantasía, en talla del 0 al 8.

MEDIAS ¾ con puño de novedad, para niñas

A 60 cts.

MEDIAS ¾, con puño de fantasía, para niñas. Muy buena calidad.

A $1.00

MEDIAS DE SEDA "El No. 15", con pie francés; calidad superior, en todos los colores de moda.

A $1.75

MEDIAS DE SEDA "KAYSER", en todos los tonos de color y toda de seda, a excepción del puño, que para mayor resistencia es mercerizado.

A 40 CTS.

MEDIAS toda de seda, para señoras. Muy buena clase y en todos los colores.

MEDIAS ¾ con puño de seda rayón en fantasía, en colores de actualidad, para niñas

a 85 cts.

MEDIAS DE SEDA, gran calidad y surtido completo en colores.

a $1.60

MEDIAS DE PURA SEDA "Allen-A", con pie francés. Calidad garantizada. Hay todos los colores de moda.

a $2.00

MEDIAS toda de pura seda "Allen-A" en 15 colores distintos.

NOTA:—Para COMERCIANTES y VENDEDORES, tenemos variedad de artículos a precios inigualables.

HABANERAS

(Viene de la pág. CINCO)

HOY

SANTOS DEL DIA

Las Celias.

Un grupo que saludar.

Primeramente, Celi Sarrá, distinguida esposa del doctor Octavio Averhoff, ilustre Rector de la Universidad.

Una ausente, Celia Heymann, la señora viuda de Recio y su bella y muy interesante hija, Celia María Recio de Hernández.

Celia María López Muñoz, la gentil esposa del doctor Gustavo García Montes, que el viernes de la semana inmediata cumplen el primer año de su boda.

Celia de la Campa, la joven y bella señora de Argüelles, para la que habrá en sus días congratulaciones innumerables.

Celia de Cárdenas de Morales y su hija tan encantadora, Celita, aventajada alumna del Colegio Sepúlved.

Celia Cepero de Ramos, a la que me complazco en saludar especialmente, deseándole, a la vez, todo lo que sea para su bien, su satisfacción y su felicidad.

Celia Rosales, la interesante señora de López Muñoz, Celia Martínez de Dalmau y Celia María Recio de Guas.

Celia Jorge de Navarrete, Celia Alvarez Rius de Gómez y la bella señora de Alvarado, Celia Martínez, quien no podrá recibir por encontrarse su hijo Gustavito operado de la garganta y la nariz en la Clínica del doctor Reyes en el Vedado.

Celi Elcid de Párraga.

María Celia Vera de Quesada.

Entre las Ursulas, que también están de días, la que es una amiga de mi mejor afecto, María Ursula Ducassi, la bella y gentilísima señora de Blanco Herrera.

No recibirá.

Lo que traslado a sus amigas.

Ursulina Sáez Medina, la joven e interesante esposa del señor Juan S. Beguiristain, ausente en los Estados Unidos.

Y entre las señoritas, única que saludar, Ursulina de la Barrera.

Es el santo de las señoras Celina Fonts viuda de Grave de Peralta y Celina Casanova viuda de Casimajú.

¿Alguna más?

Celina Gohier.

En la festividad de las Celias esta de días Celita Fernández Roque.

Linda señorita, de porte airoso, fina gracia y ojos profundos y habladores.

No podrá recibir.

Lo que digo por expreso encargo.

Celia Argudín, Celia Díaz y Celia Valdés de la Torre.

Celia Custodio.

Celia Tariche.

Celia F. Malberti.

Celia Rodríguez, la lindísima Celia, a cuyas amigas diré que recibe esta tarde, sin fiesta, por el luto que guarda a causa de una reciente desgracia de familia.

Celia Arriola, Celia Lazo, Celia Ramírez, Celia Labrador, Celia Aguado, Celia Alvarez Díez...

Y completando la relación, Celia Salabarría y de Aguiar, bellísima señorita, la sobrina predilecta del distinguido congresista y abogado doctor Miguel Angel Aguiar.

La señorita Salabarría recibirá por la tarde en la residencia de sus padres en Marianao.

Queda otra festividad.

San Hilarión.

Está de días un compañero querido, el popular periodista matancero Hilarión Cabrisas, poeta de estro brillante.

¡A todos, felicidades!

EL REGRESO DE TRES DAMAS

María Cagiga.

Dicho sea familiarmente.

La elegante dama, leader del gran mundo, volverá este invierno a la Habana.

Sale de París, el día primero de noviembre, con dirección a Nueva York.

Lily Hidalgo de Conill.

Será la primera en llegar.

El día 26 de este mes emprende su viaje de regreso.

Más tarde, allá para fines de noviembre, tendremos de nuevo entre nosotros a la que es siempre tan admirada en los salones, la bella cuanto elegante Catalina Lasa de Pedro.

Viene a hacer los preparativos para instalarse en su nueva casa del Vedado.

Construcción suntuosa.

En Paseo y 17.

LA REINA DEL CARNAVAL

Un nuevo certamen.

Gran Certamen de Belleza.

Ha sido organizado por el periódico **El País** para elegir la Reina del Carnaval de 1928 y sus Damas de Honor.

Con la designación de vocal, que acepto gustosamente, se me honra para formar parte del Jurado.

Se encuentra ya constituído éste con las personas cuyos nombres doy a continuación:

Presidente,
Manuel Gamio.
Secretario General,
Luis S. Varona.
Vocales: Alberto Ruiz, Julio de Céspedes, Eduardo Cidre, Víctor Manuel Sánchez Toledo, Enrique Uhthoff, Luis Escala Millán, Pablo Alvarez de Cañas y el que suscribe.

Ha recaído el nombramiento de notario en el doctor Silvestre Anglada.

Bajo la presidencia del señor Manuel Gamio, administrador de **El País**, se han dado los primeros pasos con toda felicidad para la organización del concurso.

Acordadas están las bases.

Que ya daré a conocer.

No tardará en hacerse público, a su vez, los premios que han de otorgarse.

Los habrá para la Reina.

Y para su Corte de Honor.

VEDADO TENNIS CLUB

Noche de cine.

En el **Tennis** mañana.

Se proyectará la película **La bestia del mar**, bailándose después, en el piso de granito, a los acordes de la orquesta de los Palau.

Fiesta de socios.

Con exclusión de invitaciones.

(Continúa en la pág. NUEVE)

adquiera el hábito:
lea este anuncio todos los días.
lo hacemos para ayudarle a ud.
a comprar bien gastando poco dinero.

LA CASA GRANDE

GALIANO Y SAN RAFAEL. FUNDADA EN 1887
TELF. CENTRAL PRIVADA: LLAME AL M-7934

D . . . L

Ud. sabe lo que es

complete la palabra. Sólo faltan tres letras

designa un **ADMIRABLE** *artículo* **EXCLUSIVO** *de LA CASA GRANDE*

las diez primeras soluciones que recibamos por correo, serán correspondidas con un fino obsequio

ESCRIBA BIEN CLARA Y COMPLETA SU DIRECCION

lea mañana nuestro anuncio

DE INVIERNO

modelos de alta calidad en:

FLAT CREPE
CREPE SATIN
CREPE MONGOL
GEORGETTE

a

$14.50 $17.50
$19.50 $22.00

Al Público:

Debido a la demora en recibir los objetos que pensábamos regalar á cambio de etiquetas del **Jabón Perla** *durante el presente mes, seguiremos obsequiando nuestros preciosos collares de perlas hasta Noviembre próximo. Aquellas personas que no hayan tenido oportunidad de adquirir uno de nuestros collares, podrán hacerlo todavía, y quien habiéndolo adquirido ya, desee obtener un nuevo regalo, debe guardar sus etiquetas para canjearlas por los nuevos artículos que recibiremos próximamente.*

CRUSELLAS y Cía Habana.

Cubiertos

La señalada predilección de las amas de casa, por los distintos modelos de cubiertos que tenemos a la venta, estriba principalmente en su ilimitada garantía de servicio y conservación a través de los años de uso constante, además de la belleza y distintiva elegancia de cada modelo. Podemos suministrarle cuantas piezas requiere la mesa mejor servida, sueltas o en lujosos estuches o mueblecitos de caoba.

La Casa Quintana
LA CASA DE LOS REGALOS

GRAN CONJUNTO DE IDEALIDADES

forman los preciosos modelos de

Vestidos y Sombreros

que acabamos de recibir para la temporada invernal. Son el vivo reflejo del refinado gusto de sus creadores, PATOU, JENNY, LAVIN, PREMET, LELONG, y PHILIPHE ET GASTON, fieles intérpretes de la elegancia femenina.

Los colores más en voga esta temporada, son azul, en varios tonos, Rojo, Gris, llevando el sello preferente, el color BEIGE.

Mathilde Cumont. ***Prado 88 y 96***

9346 alt 45d-4

PROPAGANDA INDUSTRIAL Y ECONOMICA EN LONDRES

LONDRES, octubre 19. (A. P.) Londres disfrutará pronto del espectáculo de una gran refriega callejera, aunque esta vez será con armas intelectuales, especialmente el discurso. Todos los que se digan versarán sobre asuntos ecnónimos e industriales.

El día 30 del actual se celebrarán en la capital 600 mítines en plazas, parques y otros lugares, sin exceptuar los más importantes, como Trafalgar Square y Hyde Park, participando en el "ataque" del público flotas de tanques en la forma de camiones cargados de oradores, propagandistas, etcétera.

Entre los oradores habrá elementos de todas las filiaciones, como unionistas, liberales, gremiales y algunos especialmente preparados para los asuntos económicos e industriales.

NOTICIAS DE VENEZUELA

CARACAS, Octubre 19.—(U. P.)—El gobierno del Presidente Gómez ha concedido la medalla de Instrucción Pública a la poetisa uruguaya Juana de Ibarborou.

El hispanizante dominicano Enrique Deschamps ha ofrecido conferencias en el Club del Paraíso.

Se ha organizado en San Carlos, Estado de Cojedes, un nuevo campo de aviación.

EXPULSE SU
ARENILLA
CON ELIXIR VEGETAL
PLATANILLO-SOSA

PARIS DICE:

Terciopelo

será la tela en boga para el próximo invierno.

ACABAMOS DE RECIBIR:

terciopelo chiffón de seda

en fondos negros, con estampados preciosos en colores y diseños de absoluta novedad.

velo de seda

brocado en TERCIOPELO, con bonitas flores estampadas sobre el velo.

De ambas telas, tenemos a su disposición el más precioso y variado surtido

la casa de los precios populares en el barrio aristocrático

ANUNCIESE Y SUSCRIBASE AL "DIARIO DE LA MARINA"

M.E.C.D. 2016

HOY · FAUSTO y RIALTO · HOY

5¼ 9¾ 5¼ 9¾

COLOSAL ESTRENO EN CUBA La Paramount Film presenta

EL AGUILA DEL MAR

"THE EAGLE OF THE SEA"

Un drama de heroismos y aventuras y un romance de amores entre Filibusteros y piratas en el golfo mexicano.

Un trasunto histórico de espectacular grandeza por

RICARDO CORTEZ y FLORENCE VIDOR

LUNETAS 60¢

PREFERENCIAS 80¢

Repertorio PARAMOUNT FILM OF CUBA

Consulado 112

DOMINGO Inauguración de las tandas Matutinas á las 10½ a.m.

PRE-ESTRENO DE

30 EL HOTEL IMPERIAL

por la egregia estrella POLA NEGRI

Octubre 27 al 30

RONALD COLMAN, VILMA BANKY en LA LLAMA MAGICA

GRAN ESTRENO EN CAMPOAMOR y PRADO

¡MAÑANA!

EL 7º CIELO

7th. HEAVEN

Con

JANET GAYNOR

CHARLES FARRELL

la Película que Eclipsa a todas las demás!!

RIALTO

LEA UD. ESTO:

Estamos anunciando ahora la portentosa joya de la cinematografía contemporánea, titulada: EL SEPTIMO CIELO, en la que aparecen JANET GAYNOR y CHARLES FARRELL.

Dos nuevas estrellas del vasto firmamento de la ficción: JANET GAYNOR interpretando el sencillo e interesante personaje de DIANE; y a CHARLES FARRELL, en su formidable y estupenda caracterización de CHICO.

Estos dos nuevos artistas en EL SEPTIMO CIELO constituirán dos nuevos y poderosos elementos para atraer más la atención en el público aficionado al silente arte.

Los actores no son quienes hacen la película sino que la película es la que hace a los actores.

Una Super Producción FOX

"Los misterios del Monte Barreto", hoy en el teatro Actualidades

Esta noche se estrena en el popular teatro de la Avenida de Bélgica la bonita revista que firman López, Brillas y Hernández, con música de los maestros Muguerza y Sucarichs quien ha escrito un bonito son que pronto será popular en la Habana entera, el título de la obra es: LOS MISTERIOS DEL MONTE BARRETO, además se estrenará en la misma una preciosa decoración del reputado escenógrafo Nono V. Noriega, en el reparto de la obra figura todo el elenco de la Compañía, esta obra como es costumbre en todos los estrenos será en segunda tanda acompañada de cintas cómicas y números españoles por Amalia Molina.

En la primera tanda que comienza a las 8: LA PRINCESA IMPORTADA, por Mildred Harris y la revista máxima de los autores de la casa que lleva por título: LOS SIETE SIETES, al final de esta obra números por la reina de la gracia: Amalia Molina.

Existe gran animación para la gran función que se prepara para homenajear al laureado poeta cubano Gustavo Sánchez Galarraga, con motivo de su reciente triunfo de su última obra teatral que lleva por título: EL GARROTE, drama que alcanzó un formidable éxito en este teatro.

La empresa, que siempre ha premiado todo lo bueno obsequiará al señor Galarraga con una artística medalla de oro. El programa para esta magnífica será todo original de este simpático autor, se representará: EL GARROTE, en cuyo desempeño toman parte la primera actriz Pilar Fernández y el excelente primer actor José Telmo y las principales partes de la compañía, y además el Homenajeado recitará varias composiciones suyas, en fin una noche de arte nos espera el próximo martes en ACTUALIDADES, y para terminar diremos que Orozco, queriendo que esta función sea al mismo tiempo beneficio al público ha dispuesto que el precio para la misma sea el de 80 centavos toda la noche, precio que cuesta los demás días una sola tanda.

AMOR Y PLACER una bonita obra original de Manuel Sánchez de León, será estrenada muy pronto en este coliseo, le garantizamos un nuevo éxito al autor de VIAJANDO POR ESPAÑA.

Se preparan algunos debuts que pronto daremos a conocer, solo diremos por ahora que está en turno: ISABELITA OROPESA, y por hoy basta.

2204 1 dd-21

CINE VERDUN

HOY EN VERDUN, ESTRENO SENDEROS EQUIVOCOS

La empresa de este popular cine ha combinado para hoy un soberbio programa. Matinée de una y media a seis. El episodio 6 de la serie titulada: EL SIGNO FATAL, por Ben Wilson; una emocionante e interesante atracción del Oeste, titulada: EL VENCEDOR DEL DIABLO, por Bob Burnes. La Paramount Films presenta al simpático Richard Dix en la linda joya titulada: EL CAMPEON DEL AMOR, y Santos y Artigas presenta a la primorosa, seductora y bella Dorothy Revier en super producción titulada: SENDEROS EQUIVOCOS. Lunes 20 centavos. Por la noche, el mismo programa.

Mañana: REJUVENECIENDO A MARIA, Harrison Ford, EL PRINCIPE DE LAS TINIEBLAS por Ben Lyon y EL CORAZON DE MARYLAND por Dolores Costello.

Domingo 23: deliciosa orquesta, gran ventilación. Matinée de una y media a seis; una revista, una comedia; EN CAMA AJENA, por Marie Prevost; PERDIDA Y GANADA, por Adolfo Menjou y LA MUJER DESNUDA, por Nita Naldi. Damas 20 centavos y caballeros 30 centavos. Por la noche el mismo programa.

2200 1 d-21

CINE GRIS

A las 5 y cuarto y 9 y cuarto estreno de la gran producción que lleva por título LA SIRENA DE BABILONIA O EL HIJO PRODIGO; gigantesca película de intenso argumento y emocionantes escenas, interpretada con gran acierto por las afamadas estrellas Greta Nissen, Ernest Torrence, Wallace Beery, William Clier, jr. Tyrone Power y Kathlyn Williams. Se completan estas tandas con el NOTICIERO METRO GOLDWIN MAYER No. 6. La luneta a las 5 y cuarto costará treinta centavos

A las 8 y cuarto: EL CAPATAZ DEL RANCHO, por Neal Hart. Mañana: EN CAMA AJENA, por María Prevost, Harrison Ford y Franklyn Pangborn.

Domingo 23, matinee: Novedades Internacionales No. 51, SNOOKUNS Y COMPAÑIA y LAS JOYAS DEL DESEO, por Priscilla Dean y DIPLOMACIA A PUÑETAZOS, por Frank Merrill. A las 5 y cuarto y 9 y cuarto LA MUJER DESNUDA, por Nita Naldi.

Lunes 24: CAZADORES DE MARIDOS, por Mae Busch.

Martes 25, EL SARGENTO MALA CARA, por Lon Chaney.

Miércoles 26: LA NIETA DEL ZORRO, por Bebe Daniels.

Jueves 27: Primera jornada de la grandiosa producción LOS MISERABLES, basada en la noveda le Victor Hugo.

Viernes 28: —ornada final de LOS MISERABLES.

2198 1d-21.

TEATROS Y ARTISTAS

LA REAPARICION DE JESUS TORDESILLAS

Hoy reaparecerán, en el Teatro Payret, dos artistas de mérito excepcional que cuentan en la Habana con muchos admiradores y con grandes simpatías en la sociedad cubana: María Herrero y Jesús Tordesillas.

Atractivo es el espectáculo que van a ofrecer los valiosos elementos que reúnen. Desde el drama intenso hasta el couplet frívolo, pasando por la comedia y los cuadros de costumbres, serán presenciados en Payret.

"La Máscara y el Rostro", una comedia de Chiarelli, no conocida aún en Cuba, ha sido la obra escogida por Tordesillas para la presentación.

En el reparto de "La Máscara y el Rostro", además de Tordesillas y María Herrero, figuran los nombres de Blanca y Amanda Chlanguerotti, que hasta ahora actuaron en nuestros escenarios con los de "La Maravilla" y "La Tirana"; Nati de Lucas, Perchicot, La Cantera, Núñez y Tomé.

Al final habrá en Payret excelentes y atractivas variedades bajo la dirección del maestro Teodoro Cristóbal y en las que tomarán parte María Herrero, "La Maravilla", "La Tirana" y el propio Tordesillas. Canciones, couplets, monólogos, duettos, chistes y cuentos...

Mañana "Mi hermano y yo", de los Quintero.

Para el miércoles se anuncia "Currito de la Cruz".

MARIA HERRERO, la aplaudida primera actriz que esta noche hará su reaparición en Payret

EN EL TEATRO REGINA

El programa de hoy es muy interesante.

En primera tanda sencilla, a las ocho y cuarto, la revista que es "La Tierra de Venus".

En segunda doble, a las nueve y tres cuartos, "Es mucha Habana", de López Ruiz y Lecuona, y "Arabescos", con el estreno de un gracioso diálogo de Castells y del monólogo "La Soltera".

Pronto "La revista femenina", obra de gran espectáculo.

Prepárase el "Tenorio Lírico", que se representará este año en el Regina. Un "Tenorio" que se aparta de todas las parodias.

EN EL PRINCIPAL DE LA COMEDIA: "MI COCINERA", DE TRISTAN BERNARD

Se anuncia para esta noche un estreno.

La obra pertenece al teatro cómico francés. Es su autor el famoso Tristán Bernard.

Se titula en castellano "Mi cocinera" y ha sido traducida y adaptada a nuestra escena por Antonio Fernández Lepina.

"Mi cocinera" es una de las obras más graciosas que en su larga vida de autor teatral escribió Tristan Bernard. En París alcanzó un éxito sin precedentes. Después se ha estrenado, vertida a todos los idiomas, en los teatros de todas las grandes ciudades del mundo.

En el Principal recibirá una excelente interpretación. Actúa Rafael López Somoza.

CAMILA DE QUIROGA

En breve llegará a la Habana la gran actriz argentina Camila de Quiroga.

La intérprete de "La serpiente" y de "La fuerza ciega" llega a nosotros después de haber realizado una triunfal "tournée" artística por todo el continente.

El repertorio de Camila Quiroga ha sido enriquecido con producciones de los más famosos autores de la República del Plata. Se anuncian veintisiete estrenos.

Son ellos: "La Emigrada" y "Noche del alma", de Martínez Cuitiño; "Aurora Boreal", de González Castillo; "La divisa punzó", "Una mujer desconocida" y "Perdida", de Pedro B. Aquino; "La madrecita" y "Los caminos del mundo", de Francisco D. Novoa; "El castigo de amar", de Armando Moock; "Cartas de amor", de García Velloso; "La novia de los forasteros", de Pedro E. Pico; "El sendero de las tinieblas", de Edmundo Gubourg; "La hora ajena", de Jorge Dowton; "El Príncipe heredero", de Sánchez Gardel; "La casa de los fantasmas", de Arturo Capdevila; "La estirpe futura", de Enrique Lonca; "La vida no perdona", de Marcial Helguero, "La Ley de la Vida", de Aurelio del Hebion; "Gallas y alas", de Carlos M. Cantú; "La virtud sospechosa" y "Los nuevos yernos", de Don Jacinto Benavente; "La dama de las camelias", de Dumas; "Lo que la mujer quiere", de Alfredo Savoir; "La danza de media noche", de Charles Meré; "Si yo quisiera", de Geraldy y "La ternura", de Henri Bataille.

Figuran en el elenco, además de Camila Quiroga, Consuelo Abbad, Ana Arneodo, Carmen Castex, Mirtha D'Arlys, Soledad Díaz, Natalia Fontan, Carmen Ganduglia, Hortensia Jofré, Haydée Passera, Carola Smith, Gerardo Blanco, Florindo Ferrario, José Ganduglia, José Olarra, Luis Pérez, Pablo Piazza, Juan Porta, Angel Reyes, Juan Seoane, Oscar Soldati y Antonio Zamora.

Del lujo y propiedad en la presentación de las obras, nos parece inútil tratar, porque la Compañía tiene fama en este aspecto.

El debut de la Quiroga en Payret será en la próxima semana.

CONCIERTOS DE FALCON

En el primero de los tres conciertos de otoño, organizados por la gran Orquesta de Cámara del Conservatorio Falcón, que se efectuará el domingo 30 del corriente, a las diez de la mañana, en la Sala Falcón, se ejecutará este interesante programa: Sinfonía Heroica en mi bemol, de Beethoven, Allegro con brio, Adagio Assasi, Allegro vivace, Allegro molto; La Flauta Mágica (Opertura) de Mozart, Suite Algerienne, Saint-Saens, Reviere du Soir, Marcha Militar Francesa.

Será un gran acontecimiento artístico esta fiesta inicial.

Teatro del Prado.—Las tres noches de Don Juan por Lewis Stone y Shirley Mason. Un estreno seductor

Las tres noches de Don Juan, están procurando al Teatro del Prado llenos absolutos...

Esta cinta admirable, es digna, en realidad, de que el público demuestre un interés como el que está demostrando.

Todo lo posee para triunfar en el ánimo del espectador inteligente: una presentación fastuosa, un bello tema, ármimente desenvuelto y una interpretación brillante, a cargo de artistas tan populares entre nuestros fans como Shirley Mason y Lewis Stone.

La labor de este, sin embargo, es la que mas interés merece y la que mayor curiosidad despierta. La índole de su role, que ha comprendido a maravilla y que cumple a conciencia, como es característico en él, seduce y encanta... Es Lewis Stone, en verdad, interpretando este papel de delicadas líneas, el Don Juan moderno, consciente de lo que puede racer un espíritu vigorosamente masculino; porque — detalle importante — al moderno seductor no le bastan, como al antiguo, una tizona presta siempre a salir de la vaina; altivos mostachos a la borgoña y una copa terciada con gallardía.

Necesita algo más; un conocimiento perfecto de la mujer, lo que le obliga a ser psicólogo, y un mundanismo "comme il faut". Exigencia de la época, que también ha impuesto profundas variaciones a Eva...

Las tres noches de Don Juan volverá, pues, a la pantalla hoy. En todas las tandas y con el aditamento magnífico de su partitura, que ejecuta la nutrida y selecta orquesta del teatro con su habitual maestría.

Permanecerá en los carteles hasta el domingo, jornada en que la empresa brindará una gran matinée de una a cinco que ya está combinando...

El próximo estreno se verificará el lunes. Con El encanto de un vals, creación realizada sobre la opereta del mismo nombre por un conjunto estelar.

El público habanero, que gusta extraordinariamente de las operetas vienesas, hallará en esta cinta, una visión amplia y completa del motivo estrechamente desenvuelto en la obra teatral, de la adición de su partitura, completa. Está de plácemes, pues.

2406. 1d-21.

CINE TRIANON

Hoy viernes día de moda en TRIANON exhibe en sus tandas elegantes de 5 1|4 y 9 1|2 la lujosísima producción francesa titulada: LA MUJER DESNUDA, en la cual trabaja la bella actriz Nita Naldi.

Mañana sábado, gran función extraordinaria en las tandas de 5 1|4 y 9 1|2 actuará el Quinteto Sinfónico de Saxofones los cuales han obtenido ruidosos triunfos en los distintos teatros que han actuado y además se exhibe la grandiosa producción Paramount, titulada: EL AGUILA DEL MAR, por Ricardo Cortéz y Florence Vidor.

El domingo en sus tandas elegantes se exhibe la simpática comedia: LIGERA DE CASCOS, en la cual trabaja la bella actriz Patsy Ruth Miller.

La matinée es algo extraordinaria y empieza a la 1 1|2 en punto, exhibiéndose las comedias: NOVIAS POSTIZAS; PEPITO ESTA ENAMORADO; EL PRECIO DE LA GLORIA, por Dolores del Río, Victor Mac Laglen y Edmund Lowe, y ORO DEL DESIERTO, por Jack Holt. A partir de este domingo, los precios de la matinée será solamente de 30 centavos, tanto los mayores como los niños, en lugar de 0 y 30 centavos que se cobraba antes.

En la próxima semana se estrenarán las siguientes películas; EL SARGENTO MALA CARA, por Lon Chaney; SU HORA, la obra que hizo famoso a John Gilbert secundado por Aileen Pringle; LOS MISERABLES y LAS TRES NOCHES DE DON JUAN.

2205 1 d-21

HOY · NACIONAL · HOY

5 y 9½ 5 y 9½

El espectáculo del año lo verá en el estreno de la famosa película española tomada de la zarzuela de Echegaray y Caballero

LUNETAS 80¢

PALCOS $4.00

GIGANTES Y CABEZUDOS

por CARMEN VIANCE

La interprete de Carmiña de LA CASA DE LA TROYA

AMERICA ADVERTISING A-9638

ENGLISH TITLES

La obra será estrenada como se hizo en el Real Cinema de Madrid, con grandes coros tenor y tiple que cantarán toda la partitura del maestro Caballero, acompañados para el complemento del espectáculo, por cantadores de Jota Rondeña y Pareja de Baile, todo sincronizado a la película.

Distribuida por LIBERTY FILMS Aguila 24

Teatro Nacional. Exito sin precedentes de "Gigantes y Cabezudos", obra cumbre de la cinematografía española

GIGANTES Y CABEZUDOS, mejor dicho, a proyección de esta cinta admirable: "chef d'oeuvre" de a cinematografía hispana, constituye el éxito más grande qe se recuerda.... Ni "La Casa de la Troya", con todo y raber hecho desfilar en sus diversos períodos de exhibición a toda la Habana, puede rivalizar con esta producción, para ver la cual y admirarla, puesto que no es posible uno sin lo otro se dá cita en nuestro máximo coliseo nuestro público a diario, en todas las tandas en que es pasada por el lienzo Y en verdad que merece tales demostraciones de entusiasta curiosidad porqe es la obra misma del maestro Caballero; la zarzuela popularísima y ya sabemos lo que ha gustado, siempre esta hermosa creación del género lírico español.

Escenificación adecuada: asunto desenvuelto a maravilla; interpretación soberbia a cargo de un reparto estelar que encabeza la adorable Carmen Viance, la mism agran actriz que tuvo bajo su insuperable protección la parte de Carmiña en la versión cinegráfica ya citada, de la novea de Pérez Lugín Todo lo posee, pues.... Sólo faltaba a su rotundo triunfo el detalle no por complementario poco imporaante de su partitura y sus números de baile y canto y ese defecto lo salvó la empresa Poli presentándola con acompañamiento de orquesta, grandes coros, tenor y tiple, bailadores y rondalla y de tal modo sincronizados visión y sonido que la simultaneicad es absolta y a impresión del espectáculo total y perfecta.

Porque en el Teatro Nacional se presenta tal y como fué presentada en el Real Cinema de Madrid.

Volverá hoy a la pantalla en los turnos preferidos de cinco, siete y nueve y media, con el acompañamiento expresado.

En cuanto a los de una y tres, iniciales de la jornada, cúbrense con nuevas exhibiciones de LA MUJER DESNUDA, versión cinegráfica asímismo, pero de la célebre comedia de Henri Bataille.

mo principales int-rpretes a Ivan Petrovich y Nita Naldi y es una belísima super-producción: de las más dignas de nuestra admiración que han pasado últimamente por los lienzos habaneros.

Los días 31 de octubre y 1 y 2 de noviembre, la empresa Poli presentará el legendario drama de Zorrilla con toda propiedad. Estará encargado de llevado a escena la notable compañía de Arrechabaleta.

2355 1d-21

Campoamor.—Exito de la hermosa cinta "El encanto de un vals". Importantes estrenos pronto

Para hoy viernes, en todos los turnos acostumbrados a partir de la una, se volverá a exhibir en este teatro, la bellísima cinta estrenada ayer con éxito triunfal: El encanto de un vals, en la cual realizan una admirable labor de arte los famosos intérpretes Xenia Denis y Willie Fristch. Como sabemos, esta es la versión cinematográfica de la opereta más celebrada del maestro Oscar Strauss, para la cual escribió una partitura inspiradísima, que será el acompañamiento de la obra durante los turnos elegantes de tarde y noche, así como a las tres. La orquesta de Campoamor ha sido reforzada con varios profesores, expresamente con este objeto, lo que permite al público apreciar las bellezas de su música, al mismo tiempo que deleitarse con la perfección de esta hermosa cinta.

El domingo, después de la matinée infantil, en los turnos restantnes, se proyectará por última vez El encanto de un vals.

Una de las artistas más admiradas de todo el mundo es sin duda Dorothy Revier, no solo por la perfección de su belleza extraordinaria, sino por sus méritos artísticos, cada día más sólidos y notables. De ella hay siempre en cada gran ciudad, varias cintas en exhibición. El estreno anunciado para el lunes, se titula El payaso de circo, bello cinedrama de argumento lleno de emoción, al cual da realce la hermosa Dorothy Revier con su depurada labor artística.

Empezará a proyectarse desde la tanda de la una, y durará tres días en los programas. Una linda partitura musical prepara la orquesta para ejecutarla a las tres, cinco y nueve y media, mientras se pasa la cinta.

El otro grandioso estreno que para el día 27 nos prometen los empresarios de Campoamor, será algo inolvidable para los que tengan la dicha de verlo. Pocas veces se ha llevado a la pantalla un asunto tan lleno de pasión y belleza como el que constituye el argumento de La llama mágica, — nombre de la obra de que hablamos. Todo lo reune para interesar al espectador, pero más que nada, triunfará rotundamente por la calidad de sus intérpretes, entre los cuales ocupan los primeros papeles dos verdaderos astros de la escena muda: Vilma Banky, la húngara belísima y Ronald Colman, el actor más completo de la hora actual. Una notable soprano rusa cantará en los turnos elegantes, la famosa Serenata de Toselli mientras se proyecta la obra.

Hasta el día 30, estará en el cartel de Campoamor esta grandiosa obra. La Habana entera acudirá a deleitarse con sus bellas escenas.

2432. 1d-21.

TEATRO WILSON

El cinema teatro, que mejores producciones presenta al público, el que mayores comodidades brinda, a base de precios populares.

Magnífica estación de radio, para deleitar a la concurrencia con todos los eventos deportivos y grandes conciertos, que se trasmiten de las estaciones nacionales y extranjeras.

Para hoy, magnífico programa; comenzando con una matinee de 2 p. m. a 5 p. m con comedias y las atracciones PERDIDA Y GANADA por Adolfo Menjou, Gretta Nixen y Roberto Agnew; y JUGUETE DE LAS MUJERES por Richard Dix y Esther Ralston; para esta matinee regirán los precios de 10 centavos los niños y 20 centavos mayores.

En tanda elegante a las 5 y cuarto p. m. comedias y el estreno de la magnífica producción Paramount, en 8 actos, interpretada por Adolfo Menjou, Gretaa Nixen y Roberts Agnew titualada PERDIDA Y GANADA para esta tanda regirán los precios de 10 centavos los niños y 20 centavos los mayores.

Por la noche, gran función corrida de 8 y cuarto a 11 y media p. m. con comedias, y las producciones PERDIDA Y GANADA y JUGUETE DE LAS MUJERES, para esta función corrida regirán los precios de 10 centavos los niños y 30 centavos mayores.

Mañana LA SIMPATICA PRETENSIOSA estupenda comedia joya Paramount, en 9 actos por Bebe Daniels.

Domingo entrante, "programa monstruo EL FANTASMA DEL LOUVRE por Renee Navarro, basada en la novela de Leonce Perret; EL COMEBOLAS colosal comedia por el inimitable Harold Lloyd y EN PODER DE LA POLICIA por el maravilloso Perro Rin Tin Tin.

La próxima semana LA MUJER DESNUDA por Nita Naldi: EL SARGENTO MALA CARA por Lon Chaney SU PERRO por Joseph Schildkraut y Julia Faye y LA MANCHA DE SANGRE por Adelqui Millar.

2201 1d-21

TEATRO PRADO

HOY · GRAN ESTRENO · HOY

FIRST NATIONAL presenta la Grandiosa Superproducción

LAS TRES NOCHES DE DON JUAN

con LEWIS STONE y SHIRLEY MASON

El mas extraordinario derroche de lujo

Lunetas 60 centavos

M.E.C.D. 2016

SEDAS NEGRAS PARA ABRIGOS

Estamos Recibiendo muy Bonitos Estilos

TENEMOS HOY:

Armur Faya.	a	$2.00 vara	Satín Crepé, doble. . .	a	$4.50 vara
Faya Diagonal.	"	"4.50 "	Satín Crepé, clase extra de $5.50, y.	"	"6.50 "
Faya Satín.	"	"5.00 "			
Satín Fulgurante. . . .	"	"2.50 "			

Todas estas telas son doble ancho

Precios Especiales Parr Modistas

LA ELEGANTE

NEPTUNO Y AGUILA — TELEFONO.M-1799

LAS UNICAS TIENDAS CON PRECIO DE ALMACEN

MURALLA Y COMPOSTELA — TELEFONO.A-3372

CON su empleo, los brazos, las espaldas y todo el cutis, adquieren el aspecto de una armoniosa y seductora belleza de un blanco de perlas. Se logra una apariencia insuperable, que "queda firme", sin alteración alguna.

CREMA ORIENTAL de GOURAUD

La varita magica de la belleza

S151 Ferd. T. Hopkins & Son

New York Montreal London Paris Havana

Lo smilitares y el homenaje a Soloni

La prestigiosa oficialidad de nuestro Ejército Nacional, esa respetable institución en que descansa el orden y la estabilidad de la República, ve con simpatía el homenaje que un grupo de amigos y admiradores de nuestro compañero Félix Soloni, autor de las novelas 'Mersé' y 'Virulilla', le rendirán la noche del viernes 28 del actual. Esto lo demuestra el hecho de que desde los primeros momentos de la iniciativa se adhirieran el Coronel Enrique Quiñones y Teniente Castell, Delegados del Gobierno a la Exposición de Sevilla, Capitán Soler, Capitán Santo Tomás, Teniente Iribarren y ahora tenemos que anotar las de los pundonorosos militares Comandante Hernández Sabio y Capitán Valls Ya se sabe que el homenaje es eminentemente popular y en que estarán representadas todas las clases sociales, cuanto vibra en todos los órdenes de la actividad humana en esta capital.

Nuevas adhesiones: Enrique Crucet, Pablo Villegas, Ramón Loy, Emilio Teuma.

EL COMUNISMO DE LAS TRIBUS INCAS

PARIS, octubre 20.— (S. R.) — Luis Varela Orbegozo, redactor jefe de "El Comercio" de Lima, después de permanecer más de dos meses en Ginebra estudiando la organización de la Liga de las Naciones, ha salido con rumbo a Buenos Aires, donde dará una serie de conferencias sobre la historia y literatura peruanas y otra interesantísima sobre el comunismo de las tribus incas.

GRANDES ALMACENES

LOS PRECIOS FIJOS

A DE J. BOLIVAR y R. Mª DE LABRA

Lo mejor, a poco costo

OFERTAS ESPECIALES **HOY!**

En nuestro Departamento de Ropa Interior para Señora presentamos el más completo surtido (desde lo más corriente a lo más fino) de cuanto se produce en los principales mercados del mundo.

Juegos de 2 piezas

Preciosos juegos de tela suiza, blancos, bordados y festoneados	$ 1.15
Juegos de opalina con bordados y aplicaciones de tul, en los colores Azul, Rosa, Salmón, Lila, Maíz y Verde Nilo a.	$ 1.50
Finísimos juegos de Opal dibujos bordados y calados de gran fantasía en los colores Azul, Rosa, Salmón, Lila, Maíz y Nilo a.	$ 2.50
Juegos de jersey de seda artificial de muy buena calidad y confección esmeradísima. En los mismos colores a.	$ 2.25

HABANERAS

(Viene de la pág. SIETE)

NUEVA TEMPORADA

EN PAYRET

La Tirana.

Hermana de La Maravilla.

Una y otra figuran en el conjunto artístico con que inauguran esta noche su temporada en el rojo coliseo María Herrero y Jesús Tordesillas.

La Tirana, radiante de gracia y gentileza, se presentará en el final del espectáculo.

Haré al público la revelación de su nombre, Amanda Chianguerotti, como también el nombre de La Maravilla, Blanca Chianguerotti.

¿Cuál la obra del debut?

Nueva en la Habana.

Tiene por título **La máscara y el rostro**, hermosa comedia en tres actos, original de Luis Chiarelli, vertida a nuestra escena por Antonio F. Lepina y Enrique Todeschi.

En ella se fustigan ciertos prejuicios sociales y falsos conceptos del honor.

Jesús Tordesillas, actor notable, y su esposa, la siempre admirada María Herrero, son sus principales intérpretes.

Habrá lleno máximo.

De seguro.

ADELINA SEPULVEDA

Culta y fina.

Una bella educadora.

Quiero referirme a la señorita Sepúlveda, mi gentil amiga Adelina, que tan brillantemente comparte con su ilustre madre, Adelaida Sepúlveda, la dirección del gran plantel del Vedado.

Adelina, con cuyo retrato se engalana esta nota, me informa amablemente de haberse constituído en la forma que doy a seguida la Asociación de Alumnas del Colegio Sepúlveda.

Presidenta
Hilda Vilanova.
Vicepresidenta
Celia Rosa Morales.
Secretaria
Elena Pujals.
Vicesecretaria
Herminia E. Bernal.
Tesorera
Lucila Salcedo.
Vicetesorera
Josefina Blanco.

Comisión de Beneficencia: Concha Rosales y Paola Dubois.—**Comisión de Actos Culturales:** Carmen Pérez, Conchita Piñeyro y Asunción Zorrilla.—**Comisión de Fiestas:** Bebel Vilanova, Mercedes Soler y María Rabel y Núñez.—**Comisión de Sport:** Asunción Parodi, Cristina Franca y Florencia Sierra.—**Comisión para Fomento de la Biblioteca:** Blanca Rosa Rosales, Margarita Prieto y Silvia de Aragón.—**Comisión de Propaganda:** Carmen Herrera, Bertha de la Portilla y Josefina Berenguer.

A todas mando un saludo.

Con mi enhorabuena.

ALEGRIAS DE UN HOGAR

Horas de júbilo.

De goces y satisfacciones.

Son las presentes para un matrimonio joven, de todas mis simpatías, el doctor J. R. Tomé y la bella y dulce Cuquita Hernández Guzmán.

En su hogar, risueño nido de amor, reina la mayor de las felicidades.

Sonríe allí un ángel.

Mensajero de alegría.

Lindo baby que vino felizmente al mundo en plena festividad de Santa Teresa.

Al lado de los padres, compartiendo sus venturas, se encuentran los amantes abuelitos del niño, el bueno y muy querido compañero Pepe Hernández Guzmán, administrador general de **La Lucha**, y su interesante esposa Rosita Bauzá.

Llegará con placer la noticia a las numerosas amistades de tan simpática familia.

Muy gustoso la doy.

Acompañada de mi felicitación.

(Continúa en la pág. ONCE)

COLONIA NARCISO AZUL DE Mury Paris.

Esencias. Loción. Polvos. Jabón.

TRIANON

Glacé color pan tostado combinado. También en piel labrada, combinada.

Tacones alto y mediano.

$8.50

Hermanos Alvarez

Neptuno y San Nicolás. — Teléfono A-7004.

VOTO DE GRACIAS A LOS ALTOS FUNCIONARIOS DE COMUNICACIONES POR EL EXITO DE SUS GESTIONES

Les ha sido enviado por la Cámara de Comercio Americana de Cuba por el establecimiento del servicio postal aéreo entre Key West y Cuba, servicio que va a ser ampliado

En la sesión reglamentaria de la Junta Directiva de la Cámara Americana de Comercio de Cuba, celebrada el día 19 del actual fué adoptada la siguiente Resolución relativa al servicio postal aéreo entre Cuba y los Estados Unidos:

"CONSIDERANDO: Que en la sesión de la Junta Directiva de la Cámara Americana de Comercio de Cuba celebrada en la Habana el día 29 de octubre de 1924, la visita a la Habana del señor Joseph Magee y el señor Vincent Burke, del Departamento de Comunicaciones de los Estados Unidos, para estudiar la conveniencia de establecer un servicio postal aéreo entre los Estados Unidos, Cuba y Centro América, se dió a conocer, y

"CONSIDERANDO: Que los Directores en dicha sesión aprobaron una resolución al objeto de que la Cámara debería comunicarse con el Director General de Correos de Cuba, manifestándole que era la opinión unánime de los asociados de esta Cámara que tal servicio sería de gran beneficio a ambos, Cuba y los Estados Unidos y debería establecerse, y

"CONSIDERANDO: Que la Cámara durante los tres pasados años ha laborado incesantemente por conducto de su comité para obtener el establecimiento de tal servicio, y

"CONSIDERANDO: Que el señor T. C. Ulbricht, Vice-presidente de esta Cámara, en su calidad de Presidente del Comité de Transporte durante 1925 y 1926 y del comité especial de servicio postal aéreo durante el presente año, ha tenido este asunto a su cargo habiendo sido eficazmente secundado por los asociados componentes de este comité, así como por el señor Clark Walter, que presidió este comité durante 1924; y

"CONSIDERANDO: Que la labor de este comité se ha visto coronada con éxito por la reciente firma de los contratos del servicio postal aéreo por los Departamentos de Comunicaciones de Cuba y los Estados Unidos como resultado de los cuales el primer hidroplano, conduciendo correspondencia de primera clase de Cayo Hueso a la Habana, arribó en la Habana a las 9.00 a. m., octubre 19 de 1927.

"SE ACUERDA: Que la Cámara de Comercio Americana de Cuba extienda al señor Ulbricht y su comité la felicitación de sus Directores por el feliz éxito de sus gestiones y enviarles las gracias por sus esfuerzos conjuntos en obsequio de la Cámara, y

"ADEMAS SE ACUERDA: Que la Cámara emita un voto de gracias al señor José A. Montalvo, Director de Correos y al señor Rafael Sánchez Abalí, Secretario de Comunicaciones y al doctor J. C. Zamora, Sub-secretario de Comunicaciones, por su loable labor en obtener para Cuba este grande y beneficioso adelanto en las comunicaciones de ambos países, y

"TAMBIEN SE ACUERDA: Que esta resolución sea consignada en el libro de actas de la Cámara y que copias de las mismas sean remitidas a los señores Montalvo, Sánchez Abalí, Zamora y al señor Ulbricht".

El porvenir del servicio postal aéreo en el Caribe aun no está del todo comprendido. Dentro de un breve tiempo razonable dos servicos aereos estarán implantados a través de la Habana, uno procedente de los Estados Unidos, pasando hacia el oeste a través de la Provincia de Pinar del Río y hacia México; el otro, procedente de Florida, pasa por la Habana y atraviesa la parte oriental de la Isla saltando sucesivamente a Santo Domingo, Puerto Rico y enlazando las Antillas Menores, alcanzando finalmente Venezuela, en donde la ruta otra vez se divide, una hacia Colombia, la otra hacia el sur por la costa oriental de Sur América. Huelga llamar la atención hacia el hecho de que esta red de comunicaciones una vez establecida hará más rápido el intercambio de correspondencia entre la América Latina y los Estados Unidos, y entre los propios países de la América Latina.

LA ISLA DE CUBA

LA CASA MAS POPULAR — MONTE 55 y 57 — LA QUE MAS BARATO VENDE

Originales Modelos de Sombreros para el Invierno

Fajas y Ajustadores

Le brindamos en FAJAS los estilos más nuevos que han lanzado al mercado las marcas de fama como:

TREO — WARNER
GOSSARD — NINON
TRIM-FORM — CUBA

A precios más bajos que los de nuestros colegas

AJUSTADORES. Con toda la gracia y elegancia que la mujer de buen gusto exige para sus prendas íntimas.

Los tenemos de Encaje, Tul, Seda y Olán de Lino.

Interesantísima colección de Sombreros de Invierno de Fieltro, TAUPE y Seda. Hermosa selección de los colores que la moda impone con marcada preferencia. Sobrios de línea y elegantes de forma.

SE LOS OFRECEMOS A PRECIOS SIN IGUAL

Completo surtido de materiales para Sombrereras.

ASTRAKANES

Hoy ponemos a la venta una inmensa variedad de astrakanes que acabamos de recibir.

En cuantas calidades y matices se producen. Las vendemos desde 1.25 hasta 6 pesos la vara, con la particularidad de que el ASTRAKAN que hemos marcado a 6 pesos lo venden otras casas del giro a 8 pesos como muy barato.

VEA NUESTRO SURTIDO ANTES DE COMPRAR ASTRAKANES

HOY, ULTIMO DIA DEL REPARTO DE MUESTRAS DEL

Jabón Turco de Golgate

DE 3 a 6 DE LA TARDE.—EN NUESTROS SALONES DEL PRIMER PISO

MIS VISITAS DE HOY

Señores Detallistas:

Me veo en un aprieto. Anuncié a doce compañeros de ustedes mi visita y, como es natural, hicieron los preparativos necesarios. No creo que deba causarles el perjuicio que supone dejarles por tiempo indefinido cortado el JABON que tienen dispuesto para que yo lo despache, y espero que nadie tomará a mal que cumpla el compromiso contraído con los aludidos estimados comerciantes.

Discúlpenme, pues, en gracia a la justificada razón que dejo expuesta. Lo agradeceré mucho a ustedes, y será mayor mi gratitud si no prestan atención a determinados sujetos que andan de bodega en bodega, según me informan, intrigando en daño de la labor que realizo y que tan buena acogida ha tenido, para satisfacción mía, por parte de ustedes y del público.

El próximo sábado celebraremos el primer sorteo de los establecimientos que he de visitar conforme al nuevo plan que anuncié ayer, y deseo que me honren asistiendo a ese sorteo y a los sucesivos, para que comprueben la seriedad y buena fe con que procedo.

PANCHITA.

Visitas para hoy, viernes:

De 8 a 9 a. m.—KAN WONG, Monte número 268.

De 9 a 10 a. m.—LI KENT, (El Almacén de Cristina). Cristina 1.

De 10 a 11 a. m.—JOSE FERNANDEZ Y SOBRINO, Monte 387.

De 11 a 12 m.—GARCIA Y HERMANO, San Joaquín y Vigía.

De 2 a 3 p. m.—GARCIA Y FERNANDEZ, Pila y Omoa.

De 3 a 4 p. m.—DOMINGO PEREZ, Cristina 38.

Jabón Candado

CRUSELLAS Y Cía. HABANA

Pronto Apertura

Fotografía GOYA

10 de Octubre 464

Frente al Teatro Tosca

M.E.C.D. 2016

HOY TEATRO MARTI - HOY

EXITO EXITO

EN TODAS LAS TANDAS

La Metro Goldwyn Mayer presenta al genial actor

LON CHANEY

EL ACTOR DE LAS MIL CARAS

en la gran producción METRO titulada

EL SARGENTO MALA CARA

TELL IT TO THE MARINES

Un colosal cinedrama de las mas grandes emociones El mas rotundo exito de este gran actor

Con el concurso de

ELEANOR BOARDMAN
CARMEL MYERS
WILLIAM HAINES

TANDAS DE 5 Y 9½
Nuevos números por el tenor
MARCELINO DEL LLANO
y bailes por
las Hermanas PFARRY

Repertorio de la Metro-Goldwyn-Mayer Industria 80

23 - 24 - 25
DESENGAÑO
Hermosa película por
NORMAN KERRY
CLAIRE WINDSOR

26 27
MELOCOTONCITO
La chispeante comedia que nos recuerda a la otra celebre MELOCOTONCITO

Nov 1 y 2
El tradicional
DON JUAN TENORIO
Lujosa Presentación

Principal de la Comedia: Estreno de "Mi cocinera", de Tristan Bernard

Como era de esperarse la atención del público nteligente está fija hoy en el programa que anuncia el teatro PRINCIPAL DE LA COMEDIA. Se trata de un verdadero acontecimiento teatral. No hay en esto exageración. Lo es siempre y de los más señalados el estreno de una obra de Tristán Berhard, no solo en nuestra Habana, sino también en Madrid, en París, en todas las grandes ciudades del mundo.

Tristán Bernard, el célebre escritor francés, es un comediógrafo de fama universal. Considerado como la primera figura del teatro cómico francés desde fines del siglo pasado, sus obras se representan centenares de veces n París y rápidamnte se traducen a todos los idiomas, haciendo un viaje de circunvalación por el planeta. Ningún otro autor teatral de Francia ha ganado más dinero y gloria con sus producciones.

La obra de Tristán Bernard que se estrena esta noche en el PRINCIPAL se titula: MI COCINERA y ha sido traducida y adaptada a la escena española por Antonio Fernández Lepina, uno de los autores cómicos españoles más celebrados. En esta transplantación a nuestra escena—estrenada con ran éxito en Madrid—nada ha perdido ni en interés ni en gracia el original de Bernard, que es sin duda uno de los más ingeniosos e hilarantes que se ha producido.

MI COCINERA lleva un reparto magnífico, en el que toma parte lo mejor de la conjuntada compañía del PRINCIPAL, y desde luego el AS DE LA RISA, Rafael López Somoza, quien tiene a su cargo un papel que le permitirá hacer derroche de su personalísima "vis cómica".

Auguramos que el público reirá esta noche como muy pocas veces lo ha hecho en el teatro PRINCIPAL DE LA COMEDIA.

2196 1d-21 2405 d-21

Cine Lara

Interesante y atractivo programa se anuncia para hoy en este cine. En los turnos de 1, 4 y 9 y media se presentará la bonita obra titulada PISA VERDE RESBALOSO, por George Walsh y el episodio 15 último de la serie Perseguido por Tres" En los turnos de 3, 5, 8, y 10 y media irá a la pantalla la interesante producción especial titulada LIGERO DE CASCOS, por la genial Patsy Ruth Miller.

Mañana EL VENCEDOR VENCIDO y EL 4o. MANDAMIENTO; LOS 15 MILLONES EN PLATA

Domingo 23: DEMPSEY TUNNEY: EL PRECIO DE LA GLORIA: EL AS DE LOS BRIBONES y PUBLICA SUBASTA.

2196 1d-21

"LA DEFENSA"

BONITO MODELO en glacé charol y combinación fantasía; cordón de seda.

$5.50

JOSE DIAZ
MAXIMO GOMEZ
(Monte) núm. 47.
Telf. A-0237
Al interior, 30 cts. extra.

CINE NEPTUNO

LA MUJER DESNUDA HOY EN NEPTUNO

En las tandas de 5 y cuarto y 9 y media se exhibe nuevamente en Neptuno la fastuosísima producción francesa, titulada LA MUJER DESNUDA interpretada magistralmente por Niaa Naldi, el precio de la luneta en estas tandas será a base de 40 centavos luneta.

En la tanda de las 8 y media se presentará el notable QUINTETO DE TROVADORES MEXICANOS además se exhibe RECLUTAS SOBRE LAS OLAS, divertidísima producción interpretada por Wallace Beery y Raymond Hatto. luneta 30 centavos.

Mañana sábado Función Extraordinaria a las 8 y media Los Trovadores Mexicanos y en la tanda de las 9 y media OH MADRE MIA por Victor MacLaglen y presentación del QUINTETO DE SAXOFONES notable conjunto musical que inaerpreta Jazz-Música popular y Clásica.

El domingo grandiosa matinee infantil de 1 y media a 5: PERDIDA Y GANADA, Adolphe Menjou: LA BAILARINA DEL TAXI y LOS TROVADORES MEXICANOS.

En la próxima semana EL SAGENTO MALA CARA, reestreno de SU HORA Y EL AGUILA DEL MAR

2197 1d-21

Cine Vives, Vedado

Espectacular programa prepara para hoy día de moda este concurrido Cine de la Calle B y 27 de la aristocrática barriada del Vedado.

Para las 5 y cuarto Función Corrida dedicada los niños por el quinteto Sugrañes con juegos malabares y su compañía de Muñecos autómatas y la colosal película de Dolores Costello EL CORAZON DE MARYLAND.

A las 8 y media Gran fnción corrida con la estupenda cinta de la encantadora estrella Dolores Costello que se titula EL CORAZON DE MARYLAND actando el quinteto Sugrañes con verdaderos números de arte.

Mañana EL CAZADOR CAZADO, por Norma Shearer y Lew Cody

Domingo 23 5 y cuarto y 9 y cuarto VANIDAD por Leatrice Joy y Charles Ray en la Matinee que empieza a las 2 en punto UN HEROE DE LA SERIE MUNDIAL por William Hayne: Karl Dane y Sally O'Neill, LOS AMORES DE U NESTUDIANTE por Buster Keaton y una comedia en dos partes.

Lunes 24 LA SIRENA DE BABILONIA por Greta Nissen y William Collier jr.

Martes 25 LOS ANARUTANI exartistas cinematográficos interpretación de Indios y Cow Boys: Lazos, Látigos: Tiros al Blanco y los puñales de la muerte y la película EN CAMA AJENA, por Mary Prevost.

2207 1d-21

HOY CAMPOAMOR HOY

ESTRENO EN CUBA

CUBAN-AMERICAN FILM CO. PRESENTA

EL ENCANTO DE UN VALS

THE WALTZ DREAM

La inolvidable opereta de OSCAR STRAUSS filmada con extraordinario lujo.

La obra que consagró a ESPERANZA IRIS en Cuba

LUNETA 60 cts.

MUSICA ESPECIAL ADAPTADA

Tempo di Valse

ESPECTACULOS

TEATROS

NACIONAL.—Tarde y noche: Gigantes y Cabezudos, En alta mar, Qué chiquita!

PRINCIPAL DE LA COMEDIA.—9 y 15: Mi cocinera.

REGINA.—8 y 15: Niña Rita.—9 y 45: Es mucha Habana, Arabescos.

PAYRET.—9: La Máscara y el Rostro, números de variedades.

ALHAMBRA.—8: El cocuyo que voló sobre el mar.—9 y 15: La tierra de la rumba.—10 y 30: Carne de placer.

ACTUALIDADES.—8: La Princesa importada, Los siete siete, números por Amalia Molina.—10: una cinta cómica, Los misterios del Monte Barreto, números por Amalia Molina.

CINES

CAMPOAMOR.— Tarde y noche: El Encanto de un Vals, una comedia, una revista.

MARTI.—Tarde y noche: Serie Mundial de Base Ball, El Sargento Mala Cara, números por el tenor Marcelino del Llano.

RIALTO.—Tarde y noche: una comedia, episodio de El pilluelo de Montmartre, El águila del mar.

PRADO.—En todas las tandas: Las tres noches de Don Juan.

WILSON.—Tarde y noche: Perdida y ganada, Juguete de las mujeres, una comedia, una revista.

INGLATERRA.—En todas las tandas: Pero las rubias me gustan más, Verde y alegre, una comedia, una revista.

TRIANON.—5 y 1-4 y 9 1-2: La mujer desnuda.—8 1-4: Traficantes en Amor.

OLIMPIC.—5 1-2 y 9 1-2: Reclutas sobre las olas.—8 1-2: Bajo el antifaz.

NEPTUNO.—5 y 1-; y 91-2: La mujer desnuda.—8 1-2: Los Trovadores Mexicanos; Reclutas sobre las olas.

LIRA.—de 2 1-2 a 5: El barón de Incógnito, Dempsey vs. Tunney, Rafles.—5 1-2: Dempsey vs. Tunney, El barón de Incógnito.—8 1-2: el mismo programa de la matinée.

VERDUN.—Tarde y noche: una comedia, una revista, episodio 6 de El signo fatal, El vencedor del diablo, El campeón del amor, Senderos equivocados.

VIVES.—5 y 15: Quinteto Sugrañes, El Corazón de Maryland.—8 y 30: El Corazón de Maryland, El cazador cazado.

GRIS.—8 y 15: El capataz del rancho.—5 y 15 y 9 y 15: una revista, La Sirena de Babilonia.

GLORIA.—5: La locura de Tomasito, El Español, la Ca casa del Misterio.—j: La locura de Tomasito. El Español, la Casa del Misterio, Esclava del pasado.

LARA.—Tarde y noche: episodio 15 de Perseguido por tres, Pisaverde resbaloso, Ligero de cascos, una comedia.

RIVOLI, (La Sierra, Marianao).—5 y 15: Las barricadas.—8 y 30: Los busca-sensaciones, Las barricadas.

VIBOREÑAS

EL SANTO DEL DIA

Atento siempre al Calendario, veo que señala para hoy la festividad de Santa Ursula.

Me complazco en saludar a una dama tan estimada como la señora Ursula Roger de Flores, esposa del estimado amigo señor Roque Flores.

Impedida se ve de recibir a sus amistades, contra sus deseos, lo que así hace constar.

Otra apreciable dama, Ursula Domínguez de Tintorell.

Una señorita admirable por su escultural belleza y dulcísimo trato.

Ursulita Sabater, la ideal rubia y excelente pianista, a la que felicito muy expresivamente.

Pues ella sabe lo mucho que la admiro.

Les deseo todo género de felicidades en sus días.

LA FIESTA DE HOY

No es otra que la inauguración de la prestigiosa **Asociación de Propietarios y Vecinos del Reparto Mendoza**, en su elegante local, altos del cine **Méndez**, Avenida de Santa Catalina y Juan Delgado.

Se ha hecho una selectísima invitación por su digno Presidente, mi muy estimado amigo doctor Eulogio Sardiñas.

Consistirá en un gran baile, que contará con las más preciadas flores viboreñas.

MENSAJE AMOROSO

Muy activa la linda y admirada **Palomita Mensajera**, cuyas notas amorosas siempre tienen confirmación, según he comprobado.

Se expresa así la **Palomita.**

"Es un hecho que los últimos meses del año son pródigos en notas amorosas, y aquí donde tanto abundan las muchachas bonitas, no escasean.

Hoy tengo una más que comunicarte.

Ella ha estado ausente de aquí algún tiempo, (yo te lo dije), y a su regreso se ha comprometido con el hijo de un rico industrial.

Su apellido es el de un profesor de gran prestigio.

Y el de él es el mismo de un compañero mío de Redacción.

Debo ser discreta y no debo decirte nada más."

¡Yo creo que es suficiente!...

CLUB VIBOREÑO

Lo prometí ayer.

Y lo cumplo hoy.

Nuestros más prestigiosos elementos sociales tienen el más entusiasta empeño en su constitución.

No tendrá **casa propia**, esta es su originalidad, porque su casa será, cada vez, las más elegantes y confortables.

Todos los meses se celebrarán almuerzos, en la que se elija, pagando sus propietarios solamente la cuota que les corresponda como asociados.

Se tratarán asuntos de interés general.

Arreglo de parques y calles, etc., etc.

Y después se bailará.

Las fiestas serán siempre el primer domingo de mes.

No se me permite dar a conocer la Directiva, pues ésta desea no tener **compromisos...**

Y el futuro **Club Viboreño**, será muy riguroso en sus admisiones.

¡Estamos de plácemes!

SOCIEDAD ARECA

¡Pródiga en fiestas esta prestigiosa sociedad!

No satisfecha (así parece) con sus últimos triunfos, se está organizando un gran baile para el primer sábado del próximo mes de Noviembre.

El Presidente de la Sección de Sports, señor Arturo Carvajal Medina, es su organizador.

La elegante casa-club de Lagueruela y Segunda, lucirá esa noche una brillantísima iluminación.

Y un decorado muy original.

Con el mejor acierto se ha contratado la famosa orquesta de Pablito Zerquera.

El **mago** de la música cubana.

Y hará su debut el **The Krazy-Kast Jass Band.**

Tengo en mi poder una nota que dice así:

"La Comisión organizadora tiene especial interés en hacer constar que esta fiesta será un baile exclusivamente, no habiendo, por lo tanto, ni sorteos, ni ventas de objetos."

AGRADABLE RECIBO

Sin carácter de fiesta.

Lo fué el de la apreciable dama, joven y elegante esposa de mi querido amigo señor Ramón Amor, señora Irene García de Amor, demostrándose los afectos que cuentan.

Con la acostumbrada esplendidez de los esposos García-Amor, fueron obsequiadas sus amistades.

Llegando hasta su dichoso hogar en el que impera la monísima Delia, (una delicada mujercita en miniatura), muchos mensajes de afectuosas felicitaciones.

A irene reitero la mía.

Muy cumplida.

DR. LUIS DOMINGUEZ CASTELLANOS

Uno de nuestros más valiosos **pinos nuevos.**

Que ha heredado los muchos méritos del autor de sus días, mi bondadoso y excelente amigo, el reputado facultativo doctor Luis Domínguez.

Tan popular y querido en nuestra **Ciudad Nueva.**

Luisito, nómbrolo así cariñosamente, porque desde niño lo conozco, ya es Médico, honroso título que ha ganado brillantemente.

No puede ser otra mi felicitación al nuevo **Doctorcito,** que un fuerte abrazo.

Y participo del inmenso júbilo de su amantísima mamá, la distinguida y tan bondadosa dama Rosita Castellanos de Domínguez.

Muchos éxitos le auguro en el desempeño de su profesión.

ROMAN MAYOR

De nuevo entre nosotros el querido amigo, joven y reputado ingeniero, esposo de mi bella amiga, la joven señora Delfina (Cuca) Domínguez.

Ha permanecido cerca de dos meses en el Norte, atendiendo asuntos de su profesión.

Sea bienvenido el querido amigo Román.

SANTOS SUAREZ TENNIS CLUB

Se prepara una fiesta en honor de los triunfadores en el gran Campeonato de **Basket Ball,** para haceries entrega de las medallas.

Contará con el concurso, tan valioso, de las lindas **santos-suarences.**

Que forman legión adorable.

Mucho se viene diciendo de la gran verbena que se celebrará los días 3, 4 y 5 de Diciembre, y existe un entusiasmo imponderable.

Será en la elegante casa-club.

Y nada menos que en tres calles, Zapote, San Bernardino y Durege, cerrada al tránsito, con el permiso correspondiente, la segunda.

Se hará una hermosa pasarela que unirá a la casa-club con dicha calle.

La comisión organizadora labora incesantemente en los muchos preparativos que requiere esta gran verbena.

Y son **ellas** las que han contestado que **tres días son pocos,** desmintiendo a los que siempre están equivocados.

O confundidos...

NOTA DE DUELO

Lamentablemente no falta.

Ha rendido su tributo a la tierra, con gran resignación cristiana, la que en vida fué respetable y virtuosa dama Isabel Soler y Pujol Viuda de Izquierdo.

El miércoles, por la mañana, tuvo efecto el triste acto de su entierro, partiendo el cortejo fúnebre de Marqués de la Torre número 97, siendo acompañada hasta el lugar de su eterno reposo por valiosas representaciones sociales, sus amistades.

Doy mi más sentido pésame a sus familiares, en particular a sus inconsolables hijas Caridad, Sor Francisca de la Natividad (R. U.) y Corina Izquierdo y Soler.

NOCHES DE APOLO

Es de los constantes el reino de los éxitos.

No es el título de una cinta.

Es lo que hace y obtiene don Pepe Trevín, que labora constante y triunfa.

El programa de hoy es combinado con dos proyecciones cinematográficas estupendas.

Amor que redime, la colosal cinta, por el elegante actor Antonio Moreno y la bellísima Patsy Ruth Miller.

El príncipe de las tinieblas, suprema creación, por la linda actriz Lya de Putty y el famoso actor Ben Lyon

La eterna lucha entre el **bien** y el **mal.**

Emocionantes escenas de amor puro que se veía perseguido por el lazo traidor del vicio...

Mañana no desmerecerá el programa, pues toma parte el famoso **Sugrañes,** con su bella **trouppe** de bailarinas musicales.

¡Admirable espectáculo!

Para despedirse de nuestro público el domingo.

Mucho bueno prepara don Pepe Trevín, para el mes de Noviembre.

Proponiéndose hacer la mejor temporada invernal.

Urbano DEL CASTILLO

CINE OLIMPIC

Hoy se exhibe en Olimpic en las tandas de 5 y cuarto y 9 y media la simpática comedia Paramount titulada RECLUTAS SOBRE LAS OLAS, por Raymond Hatton, Walylace Beery y Chester Conklin

A las 8 y media BAJO EL ANTIFAZ por Evelyn Brent.

Mañana sábado se exhibe en las tandas elegantes la super producción francesa titulada LA MUJER DESNUDA, por Nita Naldi.

La matinee que empieza a la 1 y media se exhiben las siguientes películas: la comedia SOY UN GALANTEADOR, Milton Sills en EL AMANTE DEL DESIERTO, Tom Wilson en SIN CONTROL y HOMBRE DE CORAZON.

El lunes día de moda y martes actuará el famoso QUINTETO DE TROVADORES MEJICANOS en las tandas de 5 y cuarao y 9 y mediay además el lunes se exhibe LAS RUBIAS ME GUSTAN MAS, por Dorothy MacKail y Jack Mulhall, y el Martes se exhibe EL AGUILA DEL MAR por Ricardo Cortez.

El próximo jueves Día de Moda la producción que hizo célebre al gran actor John Gilbert secundado por Allen Pringle titulada SU HORA.

2199 1d-21.

A los alumnos de primer año de Medicina y Cirugía Dental

Se avisa por este medio a todos los alumnos que hayan sacado sus cinco asignaturas correspondientes al primer año de Medicina o de Cirugía Dental, para que concurran al Salón de Actos del Hospital Calixto García, el día 26 de los corrientes, a las 2.30 p. m. con el fin de tomar un aumento para celebrar un lunch de fraternidad con el objeto de festejar nuestra labor de primer año.

La Comisión, Presidente: **Arnaldo Coro, Bertha Réaud, Miguel Vieta, J. Fernández Brito y J. Macho Dovat.**

CINE INGLATERRA

El decano de los cinemas de la Habana, el que mejores programas presenta al público, y el que mayores comodidades brinda por sólo 20 centavos luneta.

Unico espectáculo, con estación de radio propia para deleitar a la concurrencia con todos los evenaos deportivis y grandes conciertos de bandas, que sean trasmitidos por las estaciones nacionales y extranjeras.

Para hoy, magnífico programa con dos estrenos comenzando con su acostumbrada matinee de 2 p. m. a 5 p. m. proyectándose las atracciones PERO LAS RUBIAS ME GUSTAN MAS por Dorothy Mackaill y Jack Mujhaill y VERDE Y ALEGRE por Luisa Fazenda, para esta matinee regirán los precios de 20 centavos luneta.

En tandas elegantes de 5 p. m. y de las 9 y 45 p. m comedias y el estreno de la magnífica comedia loya en 8 actos, serie suntuosa especial de la First Nacional interpretada por Dorothy Mackaill y Jack Mujhaill, titulada PERO LAS RUBIAS ME GUSTAN MAS para estas tandas regirán los precios de 20 centavos para las 5 p. m. y el de 30 centavos para las 9 y 45 p. m.

En tanda de las 8 y media estreno de la atracción Warner en 8 actos. interpretada por la incomparable Luisa Fazenda, titulada VERDE Y ALEGRE para esta tanda regirá el precio de 20 centavos

Mañana LA SIMPATICA PRETENSIOSA regia joya Paramount en 9 actos por Bebe Daniels y la atracción en 12 actos por Jhon Gilbert y Gretta Garbo titulada EL DEMONIO Y LA CARNE

Domingo próximo programa de gran atracción EL FANTASMA DEL LOUVRE por Renee Navarro, adapaación de la novela de Leonce Perret; EL COME BOLAS estupenda comedia por el coloso Harold Lloyd y EN PODER D ELA POLICIA por el Perro Rin Tin Tin.

La próxima semana LA MUJER DESNUDA, por Nita Naldi.

2202 1d-21

CINE APOLO

EL PRINCIPE DE LAS TINIEBLAS CON LYA DE PUTTI Y BEN LYON

Esta excelente producción dramática editada por la First National que obtuvo un gran éxito cuando fué estrenada hace pocos días será exhibida en la tanda elegante de las cinco y media.

AMOR QUE REDIME, producción Nal de interesante argumento, a cargo de Antonio Moreno, una comedia y EL PRINCIPE DE LAS TINIEBLAS, integran el programa de la función corrida de las ocho y media, costando la luneta treinta centavos.

En el programa de la tanda elegante de mañana figuran GENTE ALEGRE, por Geo O'Brien, y EL COME BOLAS. En la función de las ocho y media esas películas y presentación de la "trouppe" SUGRAÑES, espectáculo ameno, moral y valioso que recomendamos a las cultas familias de la barriada.

En la matinée del domingo y en la función nocturna actuará SUGRAÑES y los artistas qu ele acompañan, por última vez y serán exhibidas LA BALA MARCADA, por Buck Jones; CARNE DE CARRERAS, por Marion Nixon, y EL SALVAJE, por Ben Lyon.

Louise Fazenda en VIEJAS VERDES, y Margaret Livinstong en ESCLAVAS DE LA BELLEZA, el lunes.

GIGANTES Y CABEZUDOS, el martes, con EL AMANTE DEL DESIERTO, EL MUCHACHO DEL PUEBLO y BACANALES DE HOLLYWOOD el miércoles.

EL PAYASO DEL CIRCO, super producción Columbia, el jueves.

Viernes y sábado, estreno de las jornadas primera y segunda respectivamente de LOS MISERABLES, tituladas "El alma de la humanidad" y "Las barricadas".

E 2203 1d 21

Defunciones Ocurridas aye ren La Habana

Orlando Pelato, negro, 5 meses, C. Veiga 3, Acidosis.

Teresa Carnia, blanca, 5 años, Martí 6 Arroyo Apolo, Acidosis.

Lee Font, amarillo, 40 años, Dragones 25, Arterio esclerosis.

Dalia Astorga, blanca, 4 meses, Tamarindo 18.1; Polionefritis.

Carmen Ferrera, blanca, 30 años, C. Arango 24, Anemia perniciosa.

Dolores López, blanca, 16 años, Colón 55, Cerro, Tuberculosis pulmonar.

María Valdés, mestiza, 87 años, Hospital Mercedes, Neoplasia vesical.

Félix Guzmán, blanco, 70 años, S. Nicolás 182, Arterio esclerosis.

María C. Mora, mestiza, 11 meses, San Francisco 38, Gastro enteritis.

Enrique Heredia, mestizo 21 años, Apodaca 17, Tuberculosis pulmonar.

Alejandrina Larrinaga, mestiza, 21 años, M. González 191, Tuberculosis pulmonar.

Alejo Rivero, blanco 62 años, Colón 7, (Cerro), Arterio esclerosis.

Lorenzo A. García, blanco, 44 días San Joaquín 17, Debilidad congénita.

Pedro Rodríguez, mestizo, Eulasia 29, Enteritis crónica.

Armando Valdés, mestizo, 25 años Herrera 15, Tumor cerebral.

Luciana E. Menaro, blanca, 66 años, Muralla 1, Arterio esclerosis.

Emilia Martínez, blanca 60 años, Goicuría 12, cáncer de la laringe.

Ana García, blanca, 59 años, Hospital Calixto García, Ulcera gástrica.

Carlos Hevia, blanco, 40 años, Hospital C. García, Bronco-pneumonía.

Manuel E. Rodríguez, blanco, 47 años, Quinta Benéfica, Enteritis crónica.

Mariano Gallego, blanco, 59 años, Q. Dependientes, Cáncer del estómago.

Juan M. Valdés, blanco, 69 años, Chacón 3, Esclerosis generalizada.

Bernardo Abella, blanco, 47 años, Cuba 24, Homicidio instrumento contuso.

José A, 80 años, Ayesterán 18, Arterio esclerosis.

Josep K. B. Fausa, negro, 50 años Desamparados 52, Hemorragia cerebral.

Micaela Ferrer, blanca, 90 años, Buenos Aires, Arterio esclerosis.

Rosa Heinely Duro, blanca, 92 años Asilo Santa Marta, Senectud.

Oda Francisca Rodríguez, blanca, 3 meses, Cuarta 10, Espasmo del Piloro.

Máxima Mogiot Morales, blanca, 43 años, Calzada del Cerro 747, Bronquitis crónica.

Dolores Canzela, blanca, 67 años, Belarde 29, Cardio esclerosis.

Angel Bustamante, Centro Dependientes, Cardio crETAOIN NU N1 dientes, Cardico crónico.

La compañía de **TORDESILLAS,** que esta noche hará su presentación en **PAYRET**

Martí. Hoy, El sargento Mala Cara. Del Llano.-Las Pfarri.-Richardine. Los Tenorios y otras novedades

Una creación de ese actor múltiple, vario y formidable que se llama Lon Chaney, y que se ha hecho célebre dentro del arte mudo por sus geniales caracterizaciones, nos ofrece para hoy la empresa del Martí; es una superproducción de la Metro, que lleva el sugestivo título de El Sargento Malacara y que presenta, con intensidad emotiva, diversas escenas de la vida pintoresca del mar. Se trata de una película de positivo mérito que estamos seguros será del agrado de nuestro público.

El sargento Mala Cara se exhibe en todos los turnos y en los preferentes, de cinco y nueve y media, va precedida de las canciones de ese joven y gran tenor, de portentosas facultades naturales, que constituye la revelación escénica del año, Marcelino del Llano, y de bailes por las blondas y encantadoras hermanas Pfarri.

Muchas son las novedades que se prepara a ofrecernos la empresa del Martí. Las cinematográficas son la intensa y emocional película de Norman Kerry y Claire Windsor: Desengaño; El señor huracán, de Reginald Demny y más adelante La ciudad maldita, de la genial Dolores Costello.

En cuanto a las novedades escénicas, hay que añotar las siguientes: la próxima actuación de Richardine, el admirable ilusionista, que cerrará su trabajo en Martí con una función extraordinaria que, por la cantidad y calidad de los números que en ella han de tomar parte, muy bien pudiera ser llamada "la fiesta de la variedad". El debut en Cuba de la famosa Troupe Ibérica, número que viene de España precedido de las más entusiastas alabanzas. Y, finalmente, para los días en que señala la tradición teatral las representaciones del Tenorio, un Don Juan que ha de hacer impresión en el público por la verdad y suntuosidad de su presentación escénica y por la categoría de sus figuras preeminentes ya que en la interpretación toman parte una actriz de los méritos de Pilar Fernández, un actor eminente como Julio Taboada y actores tan justamente celebrados como José Telmo, que hará el Don Luis, Muñoz, que tendrá a su cargo el Comendador e Isidro Carballido, el gracioso actor asturiano que hará el Chiutti.

2407. 1d-21.

Teatro Regina. Hoy, "La tierra de Venus", "Es mucha Habana" y Arabescos

El teatro "REGINA" continúa viéndose muy concurrido. El público se ha habituado a asistir al simpático coliseo de Galiano y Neptuno, donde pasa excelentes ratos con el espectáculo fino, ameno y entretenido que se le ofrece.

Para hoy se anuncia un espléndido programa. En primera tanda sencilla se pondrá en escena: LA TIERRA DE VENUS, esa magnífica revista, todo luz, gracia y color en que Ernesto Lecuona y Eliseo Grenet han dejado fluir su inspiración maravillosamente.

En segunda doble a las nueve y tres cuartos, ES MUCHA HABANA, la revista de López Ruiz y Lecuona, que continúa alcanzando halagüeños éxitos y nuevos ARABESCOS.

En los ARABESCOS de esta noche se estrenan dos números de gran interés: un gracioso diálogo de Castells y el monólogo: LA SOLTERA, que será interpretado por Paquita López, la bella y valiosa artista del 'REGINA'.

Siguen los ensayos de: LA REVISTA FEMENINA, obra de gran espectáculo, libro de López Ruiz, música de Lecuona.

Esta obra se estrenará en breve.

EL TENORIO LIRICO

Nono V. Noriega, el notable escenógrafo del "REGINA", está pintando unas originales y bellas decoraciones para el TENORIO LIRICO, que se estrenará este año en el "REGINA".

El TENORIO LIRICO será un espectáculo original e ingenioso que llamará la atención del público.

Ofrece el particular aliciente de que se aparta completamente de todas las parodias que alrededor del drama de Tirso se representan en esta época del año.

2404 1 d-21

EL DEBUT DE ESTA NOCHE EN PAYRET

Para esta nocre prometen los carteles de Payret el debut de la magnífica compañía de dramas y comedias que dirige el eminente actor Jesús Tordesillas y de la que es primera figura femenina María Herrero, actriz de grandes merecimientos.

Atractivo y ameno, por demás, es el espectáculo a que nos referimos ya que, por los valiosos elementos con que se cuenta, puede ofrecerse al público toda la gama artística; desde el drama intenso y emotivo hasta el couplet de frivolidad encantadora pasando por la alta comedia y los cuadros de costumbres.

La máscara y el rostro, una interesantísima comedia de Chiarelli, no conocida en Cuba, ha sido la obra escogida por Tordesillas para la presentación de su compañía en Payret.

Pertenece La máscara y el rostro a ese género en el que, sin que falte la escena de fondo y la tesis atrevida, el público halla a cada momento el chiste oportuno y la situación de mayor comicidad.

En el reparto de La máscara y el rostro, además de Tordesillas y María Herrero, figuran los nombres de Blanca y Amanda Chianguerotti, que hasta ahora actuaron en nuestros escenarios con los de La Maravilla y La Tirana; Nati de Lucas, Perchicot, La Cantera, Núñez y Tomé.

Al final, habrá en Payret excelentes y atractivas variedades, bajo la dirección del maestro Teodoro Cristóbal y en las que tomarán parte María Herrero, La Maravilla, La Tirana y el propio Tordesillas. Canciones, couplets, monólogos, duettos, chistes y cuentos...

Y no obstante los atractivos del programa, regirán precios reducidísimos, a base de un peso la luneta con su entrada y sesenta centavos la butaca.

Mañana Mi hermano y yo, de los Quintero y creación magnífica de Tordesillas.

Para el miércoles se anuncia: Currito de la cruz.

E. 2145. 1d-21.

CINE RIVOLI

En el elegante palacete del reparto La Sierra a las 5 y cuarto: 2a. jornada de Los Miserables. Las barricadas.

De 8 y media a 11: la preciosa comedia Los busca sensaciones, por Billie Dove. 2a. jornada de Los Miserables.

Sábado, Juventud Sudomita, por Jacqueline Logan.

Su perro, por Julia Faye y Joseph Schilkraust. El elegante galán jóven.

Domingo, matinée: Su consorte, por Wanda Waley. Noticiario Mundial. Gilberto el Grande, por animales amaestrados. A California o al charco, por Bessie Love. El corcel de guerra, por Buck Jones.

Tandas elegantes: Almas opuestas, por Doris Kenyon y Warner Baxter.

Lunes 24, De venta, por Claire Windsor y Adolph Menjou.

El encanto de un vals, pde la opereta de Oscar Strauss.

2139. 1d-21.

Cine Rialto

TRIUNFA "EL AGUILA DEL MAR", EN RIALTO—MAÑANA GRANDIOSO ACONTECIMIENTO CON EL ESTRENO DE "EL SEPTIMO CIELO"

Como era de suponerse, ayer anotóse un triunfo decisivo la empresa del concurrido RIALTO, con el estreno de la maravillosa producción de gran espectáculo correspondiente al magnífico repertorio de la Paramount que lleva por título: EL AGUILA DEL MAR. No hubo a quien no haya dejado de gustarle esta soberbia joya de la cinematografía por la presentación de la misma y su dirección, siendo muy digno de notarse la magistral interpretación de todos los actores. Los papeles centrales están a cargo del simpático actor Ricardo Cortéz y por la linda estrella Florence Vidor, quienes ambos realizan una excelente labor escénica.

Para hoy se anuncia nuevas exhibiciones de: EL AGUILA DEL MAR, y no es de dudarse que será otro éxito como el de ayer, a en los turnos diurnos y nocturnos juntamente con una comedia y el siguiente episodio de la serie: EL PILLUELO DE MONTMARTRE.

Mañana es el día que todo el mundo espera impacientemente, pues será estrenada la insuperable creación de la Fox titulada: EL SEPTIMO CIELO, película que ha ido aumentando el interés del público desde su primer anuncio, por lo que no es de dudarse que los amplios salones de este teatro resultarán pequeños para acomodar a la gran cantidad de público que desea ver esta producción. Tiene por principales protagonistas a la linda estrella Janey Gaynor y a Charles Farrell y se asegura que la labor de ambos es estupenda.

CON EL AMOR NO SE JUEGA es el triunfo más reciente de la preciosa actriz Liliane Damita y su estreno será dentro de breve.

2206 1 d-21

TEATRO NACIONAL

HOY Viernes 21 y Sabado 22

LA MUJER DESNUDA

Adaptacion de la célebre obra de HENRI BATAILLE

GRAN MATINEE a la 1 y a las 3

por LOUISE LEGRANGE - IWAN PETROVITCH y NITA NALDI

Además se exhibe hoy por última vez a las 5¼ y 9½ en

NEPTUNO y TRIANON

9734

M.E.C.D. 2016

SORTIJA SOLITARIO CON BRILLANTE

Acabamos de recibir un nuevo surtido sin defecto de ninguna clase. Nuestros precios son los más bajos del mercado. Una visita y se convencerán.

"La Esmeralda"

JOYERIA FINA

San Rafael, No. 1. BARBAZAN Y PUJOL Teléfono A-3303

"SEDAS Y LANAS"

TENEMOS LOS PRECIOS MAS BAJOS EN ESTOS DOS ARTICULOS

Crepé Mongol, muy bueno a . . . . . $ 1.98 vara
Crepé Meteoro de clase extra, a. . . . . 2.90 vara
Franela de Lana, colores de última moda, a. . . . 1.75 vara

Juegos de Jersey de seda, camisón y pantalón Bloomer a $1.98 juego.

La Epoca — NEPTUNO Y S. NICOLAS — TELEF A 4244.

NUEVA REMESA

Para la "SECCION ECONOMICA"

Una nueva remesa de objetos de última novedad, para uso personal y adorno del hogar, que nos acaba de llegar de los más afamados fabricantes europeos, la hemos incluído en nuestra ya famosa "Sección Económica", siendo sus precios, por tanto, tan bajos, que podrán ser adquiridos hasta por aquellas personas que dispongan del más limitado presupuesto.

Joyería "El Gallo"

San Rafael e Industria Telf. A-2738

INVITACION

INVITAMOS a usted muy cordialmente a la Inauguración de la MAISON "JOSEPHINE" que abrirá sus puertas al servicio del elegante público femenino de La Habana, MAÑANA SABADO, en San Rafael 3 y 5.

Se dedicará nuestra casa exclusivamente a la exhibición y venta de SOMBREROS PARA SEÑORAS y ya desde mañana tendremos a la disposición de las personas que nos honren con su visita una de las más interesantes colecciones de MODELOS DE INVIERNO que se verán en esta temporada.

TENEMOS DE TODOS LOS PRECIOS Y PARA TODOS LOS GUSTOS. DESEAMOS CONOCER LA OPINION DE USTED. NO DEJE DE VENIR A VERNOS MAÑANA.

Maison Josephine

MODES

SAN RAFAEL 3 Y 5

SEGUIRA HASTA MAÑANA SABADO NUESTRA

EXHIBICION

de VESTIDOS Y SOMBREROS PARA LA NUEVA ESTACION

En vista del éxito y de las muchas congratulaciones que hemos recibido, determinamos prolongarla dos días más, para que todas las damas tengan oportunidad de admirar los elegantísimos modelos que presentamos y de conocer sus tentadores precios.

VESTIDOS de CREPE DE SEDA, 50 modelos diferentes, todos a cual más bellos y elegantes, a $5.00

VESTIDOS de CREPE FLAT, franceses, con motivos de oro y plata, 100 modelos distintos, a $11.90

Dos Precios Especiales como Premio a su Grata Visita!!

La Opera

TEJIDOS — CONFECCIONES Y NOVEDADES

GALIANO Y SAN MIGUEL (ACERA DE LOS PARES)

HABANERAS

(Viene de la pág. NUEVE)

FAUSTO

EN DIA DE MODA

Nueva cinta.
Fruto de la Paramount.
Tiene por título **El Aguila del Mar** y pasó en las tandas elegantes de ayer por la pantalla de Fausto.
Creación del actor tan renombrado Ricardo Cortés y la linda artista Florence Vidor.
Radiante la terraza.
En gran animación.
Sobresalía entre la concurrencia, como podrá observarse a continuación, el público selecto de los jueves.
Marianita Seva de Menocal, en primer término.
Regina Truffin de Vázquez Bello, esposa del Presidente del Senado, Graciela Ruiz de Iturralde, consorte del Secretario de Guerra y Marina y la bellísima Serafina Diago de Gómez señora del popular Alcalde de la Habana.
Olga Kloers de Mendoza, Margarita Hernández de Fonts, Margot del Monte de Cruz, Evangelina de la Vega de Céspedes y María Teresa Fueyo de Ebra.
Amelia Rivero de Domínguez Roldán, Conchita Fernández de Armas, Nina Pierra de Agramonte, Georgina Serpa de Arnoldson, Piedad de los Santos de Maza y Artola, Lucrecia Humara de Secades y Ernestina Varona de Mora.
Emelina Aguirre de Mejer, Elvira de Armas de Fritot, Clara C. de Mendieta, María Reyes de Snead y Pura del Pozo de Aguado.
María Herrera viuda de Seva.
Blanquita Fernández de Castro de Jardines, Rosa López Parente de Remírez, Sara Fumagalli de Alegret, Florinda Pollan de Alvarez, María Tijero de Hernández y María Julia Faes de Plá.
Nena Rodríguez Xiques de Rodríguez, Alejandrina del Junco de Aranda, Carlotica C. de Montelieu, Carmen Jiménez de Cadenas, Eulalia Vieta de Miro, Ana López Parente de Remírez, Amalita Anglada de Romero, "Desde" D. de Ruiz y la muy interesante Carmen Urrechaga de Soler.
Clara Luisa Díaz de Angulo, María Cabrera de Vieta, Cuca Sánchez de Ovies, Rosita Giraud de Curbelo.
Señoritas:
Adelaida y María Felicia Pérez Stable.
Nena More, Nena Agramonte, Nena Quiñones, Graciela Iturralde y la linda Cusa Hernández.
Eloísa Fernández Travieso.
María Luisita Kohly, Gloria Fernández de Velasco, Graciela Remírez, Matilde Alvarez, Margarita de Armas, Luisita Rubiales y la gentil y muy graciosa Lucerito Weiss.
Lilita Carreño.
Piedad Maza y Artola.
Eloísa Angulo, Coralina y Armandina Zayas, Milagros Quelpo y Alicia Melero.
María Antonia Alvarez.
Una figurita delicada y bella.
Perla Gumaer, Dulce María Fumagalli, Teté y Josefina Conde, Malvina Arnoldson, Dulce María Escarra, Berta Vega Flores.
Una nueva exhibción se dará hoy de **El Aguila del Mar** en los mismos turnos en que fué estrenada ayer.
A propósito de Fausto.
La última noticia.
A iniciativa de su diligente y entendido administrador, el amigo Antonio Sastre, se implantarán las tandas matutinas de los domingos.
Con el estreno de **Hotel Imperial**, creación de la maravillosa Pola Negri, comenzarán el 30 del actual.
Preciosa la adaptación musical de la película que ejecutará la orquesta del joven profesor Luis Borbolla.
Se exhibirán en las tandas dominicales retratos de damas elegantes.
Todas de Rembrand.
El fotógrafo tan en boga.

CENTRO ANDALUZ

Como una atención.
Como una cortesía.
Doble expresión de la fiesta que tiene organizada el simpático Centro Andaluz.
Un té en sus salones para obsequio del Comité de Señoritas y Damas de Honor que preside la bella y gentilísima Angustias Caracuel.
Acordada la fecha.
Para el 30 del corriente.
Aunque presta su concurso para todos los preparativos de la fiesta no podrá asistir la señorita Caracuel.
Está de luto.
Bajo un gran pesar.

HOGAR FELIZ

De plácemes.
Colmados de felicidad.
Así se encuentran, en la gloria de su hogar, los jóvenes esposos Daniel Moor y Amelie Ortiz.
En torno suyo sonríe la angelical niña que es hoy emblema de sus venturas conyugales.
Primer fruto de su unión.
Tan feliz!
Vino al mundo el domingo, día siguiente del regreso de su viaje por Europa de los abuelos de la bebita, el distinguido caballero Eusebio Ortiz y su interesante esposa Amelia Franchi.
Reciban mi felicitación.
Muy afectuosa.

PEDRO ALVAREZ

De alta.
El señor Pedro Alvarez.
Repuesto por completo encuéntrase a estas horas el distinguido caballero.
De su asistencia facultativa se hizo cargo desde el primer momento el doctor Francisco Penichet.
Clínico excelente.
De alta notoriedad.
Ha poco que regresó de un largo y provechoso viaje a través de las más importantes capitales de la vieja Europa.
En el nuevo éxito profesional que dejo anotado lo secundó con varias transfuciones de sangre practicadas al paciente el joven y notable especialista doctor Pedro Palma.
Una vida devuelta.
Es el caso del señor Alvarez.

REGRESO

De vuelta.
Paco García.
En el vapor **Ulua**, de **La Flota Blanca**, llegó el miércoles, tan querido amigo de Nueva York.
Acompañado vino de su esposa, la bella y elegante Nena Díaz de García, después de haber visitado, como todos los años, la fábrica de las famosas medias Van-Realte, de que es representante general en la Habana.
Por espacio de dos meses se prolongó la estancia de los simpáticos viajeros en los Estados Unidos.
Reciban mi saludo.
De cordial bienvenida.

NOCHES DEL PRINCIPAL

Una obra nueva.
Chistosa, divertidísima.
Se titula **Mi Cocinera**, original del notable escrtor Tristán Bernard, el autor de **Petit Café**, tan aplaudida de los espectadores habaneros.
El estreno de **Mi Cocinera** se anuncia para esta noche en los carteles del Principal.
Trabaja López Somoza.
Y Rosita Lacasa.

BODAS DE NOVIEMBRE

En perspectiva...
Un nuevo capítulo nupcial.
Lo llenarán las bodas concertadas en la sociedad habanera para Noviembre.
Entre las primeras, la de Nieves López García, encantadora señorita, y el doctor Joaquín Ochotorena y Roque, abogado de ofico del Tribunal Supremo.
Se celebrará el día 11.
En el Espíritu Santo.

UN ASALTO HOY

Kokoito.
En las cercanías de Vento.
Residencia veraniega, en la primera etapa de su período presidencial, del doctor Alfredo Zayas.
Estará hoy de fiesta.
Fiesta de la noche.
Un asalto de elementos de nuestra juventud organizado por tres encantadoras señoritas.
Lucerito Weiss.
Cuquita García.
Angelita Galdo.
Reinará el baile con su alegría única, indefinible, en la casa de Kokoito.
Desde primera hora tocará una orquesta, de las más solicitadas, de las más populares.
Alternará con un Son.
Son Oriental.

Enrique FONTANILLS.

CAPAS DE AGUA INGLESAS

Precios desde $10.00 en adelante

PELETERIA BENEJAM SAN RAFAEL E INDUSTRIA

GOBIERNO DE LA PROVINCIA

VISITAS AL GOBERNADOR

El Presidente del Consejo, señor Manuel Vega, y el Consejero señor Seceriano Pulido, trataron ayer con el Gobernador de asuntos relacionados con la peregrinación patriótica que se le tributara como en años anteriores al General Castillo en la Chorrera de Managua, donde el ex-Gobernador Comandante Alberto Barreras levantó un obelisco durante su administración para perpetuar la memoria del caudillo.

El consejero Ocejo, el Alcalde de Madruga, el de Quivicán, el de Nueva Paz, y otras distinguidas personalidades, visitaron también al señor Ruiz en su despacho oficial.

ACUERDOS MUNICIPALES

El Alcalde de Santiago de las Vegas, remite acuerdos tomados por el Consistorio en la sesión celebrada el día 14 del actual, en la que se trató del permiso para la instalación de tres bombas centrífugas en el acueducto de la mencionada localidad.

El Alcalde de Bejucal, dando cuenta de haber sacado a subasta la casa propiedad del Municipio en la calle 12 número 56, esquina a 11, por la suma de cuatro mil pesos m. o., y que dicha subasta se celebrará el día 16 de noviembre próximo.

UNA OBRA HISTORICA

En el día de hoy, a las tres de la tarde, le será entregada al Gobierno y Consejo de la Provincia, por los miembros de la Academia de la Historia, la obra titulada "San Cristóbal de la Habana."

CREACIONES "Buen Gusto"

Tejido a mano

$10.50

Interior, 30 cts. extra.

Salón-buffet

Almuerzos a 60 cts.

OCHO MENUS

Helados hechos en la Casa con productos de primera calidad. Dulces, bombones etc.

Tercer piso. 3 ascensores

SOLIS, ENTRIALGO Y COMPAÑIA

Galiano, (toda la cuadra) S. Rafael : y San Miguel :

Teléfonos { A-7221 M-9971

C. Privado, 15 líneas

El negro figura entre los colores que ha impuesto la moda para la próxima temporada invernal.

A su natural elegancia y distinción une la cualidad excepcional de "sentar" bien a todos los tipos de feminidad.

EL ENCANTO ha recibido una maravillosa colección de telas negras en todos los estilos y calidades.

Para vestidos de calle

Satín "Listina", de gran novedad, a rayas de lápiz, en mate y en brillo.

Charmo-Faya, de mucha caída (derecho de faya y revés de charmeusse).

Crep satín, en todos los estilos y precios muy económicos, crep mongol, flat crepé, fayas y satín chiffon.

Medias de seda 'Gotham'

[hilo de oro]

Ha llegado un nuevo surtido de estas medias únicas. Tejido doble y de chiffon. En los nuevos colores para el invierno.

Novedades

Han llegado interesantísimos novedades en adornos de vestido.

Galones en todos los colores, anchos y precios.
Fleco de pluma en todos los anchos y en las combinaciones más delicadas.
Fleco de seda desde 4 hasta 80 centímetros.
Guarniciones de seda con su juego de entredós en todos los colores.
Pieles legítimas en varios anchos y calidades.
Guarniciones de paillette: los más lindos estilos.
Cinturones en todos los anchos y colores.
Hebillas y broches en gran variedad de formas, colores, combinaciones y tamaños.

Para abrigos

Satín-otomano de cordón plano y ancho, de mucho brillo y en varios estilos.
Crepés "Broché" en mate y en brillo.
Crepés satín muy dobles y adaptables.
Otomanos y popelinas de seda y de lana y seda.
Brochados en estilos primorosos, etc.

Al Interior

Nuestro Departamento Postal, que tan eficiente servicio presta a nuestra clientela del interior, hará objeto de la mejor atención los pedidos que recibamos de estas admirables telas negras que ofrecemos hoy.

Sweaters para caballeros

Acabamos de recibir un selecto surtido de sweaters y chalecos de lana.

Las características de estos elegantes sweaters son los dibujos y los colores.

Véalos en nuestro Departamento de Artículos para Caballeros.

El lunes, San Rafael

En nuestro Departamento de Artículos para Caballeros, y en el Departamento de Objetos de Arte, podrá usted elegir los regalos más adecuados y oportunos. Ya usted sabe lo que significa en los regalos la etiqueta de EL ENCANTO....

M.E.C.D. 2016

MERCADO LOCAL DE CAMBIOS

La Peseta Española estuvo muy oscilante durante todo el día. Abrió firme con operaciones a 17.27 cable para quedar al cierre floja con vendedores a 17.19 cable.

La Libra Esterlina más firme, así como también el cambio sobre New York.

Entre Bancos y Banqueros se registraron las operaciones siguientes:

100.000 Pesetas por cable a 17.17.
100.000 Pesetas por cable a 17.26.
250.000 Pesetas por cable a 17.19.

COTIZACIONES DE VALORES BANCARIOS

National City Bank de 705 a 710.
Chase National Bank de 620 a 630.
Firts National Bank of Boston de 490 a 495.
Bank of Nova Scotia de 375 a 380.
Bank of Montreal de 340 a 342.
Royal Bank of Canadá de 323 a 325.
Canadian Bank of Commerce de 269 a 272.

Cotizaciones	Valor
New York cable	7|64P.
New York vista	5|64P.
Londres cable	4.88
Londres vista	4.87¾
Londres 60 días	4.85¾
París cable	3.93½
París vista	3.93
Madrid cable	17.19
Madrid vista	17.18
Hamburgo cable	23.84
Hambusgo vista	23.82
Italia cable	5.48
Italia vista	5.47
Zurich cable	19.32
Zurich vista	19.31
Bruselas cable	13.94
Bruselas vista	13.93
Toronto cable	¼P.
Toronto vista	3|16P.
Amsterdam cable	40.25
Amsterdam vista	40.23
Hong-Kong cable	49.35
Hong-Kong vista	49.20

Bolsa de la Habana

COTIZACION OFICIAL DEL DIA 20 DE OCTUBRE

BONOS Y OBLIGACIONES

	Comp.	Vend.
República de Cuba 1904 5 por 100	103⅛	107
República de Cuba 1905 (Deuda Interior)	100	104
República de Cuba 1909 4½	96½	101
República de Cuba 1914 5 por 100	103	108
República de Cuba 1917 5 por 100	101	102⅞
República de Cuba 1923 5½	103¾	104¾
Ayuntamiento de la Habana 1a. Hip.	103	104½
Ayuntamiento de la Habana 2a. Hip.	102½	105
Banco Territorial	75	95
Calzado	45	—
Cervecera	108	111
Ciego de Avila	—	—
Cienfuegos Acueducto	—	—
Curtidora	—	—
Gas	108	120
H. Electric Consolidados	98	102
Manufacturera	53	60
Matadero	64	80
Nacional de Hielo	—	—
Nueva Fábrica de Hielo (Bonos)	102	—
Nueva Fábrica de Hielo (Obligaciones no hipotecarias)	101	—
Noroeste F. C.	—	—
Papelera Serie A.	102	106
Papelera Serie B.	67½	80
Teléfono	95	100
Unidos F. C.	80	95
Urbanizadora	—	—
Edificio La Metropolitana S. A.	102	105
Jarcias Matanzas Excp.	98½	101
Ironbeer (Obligaciones no Hipotecadas)	—	—
BONOS DE CUBA DE 5½%	**1927**	
Serie A—1928	100¼	104
Serie B—1929	101	104
Serie C.—1930	101	104½
Serie D—1931	101	104½
Serie E—1932	101⅛	104½
Serie F—1933	101⅛	104½
Serie G—1934	101½	104½
Serie H—1935	101½	105
Serie I—1936	102⅞	104½
Serie J—1937	103	105
ACCIONES:		
Agrícola Banco	125	—
Banco Territorial	47	—
Banco Territorial B.	1½	—
Cervecera	192	—
Ciego de Avila	—	—
Cienfuegos Acueducto	—	—
Constructora P.	—	—
Constructora C.	—	—
Cuba Cane P.	28½	36
Cuba Cane C.	4	8
Cuba R. R.	—	—
Cuban Central P.	—	—
Cuban Central C.	—	—
Curtidora	—	—
Havana Electric Railway Co. Pref.	78¾	81
Havana Electric Railway Co. Comunes	19½	23
Jarcia P.	97⅝	99
Jarcia Cons.	25¾	28
Licorera C.	4⅛	4½
Lonja P.	100	—
Lonja C.	100	—
Manufacturera P.	6¼	8
Manufacturera Cons.	2¼	10
Naviera P. Exdo.	66¾	70
Naviera C.	10	12
N. F. de Hielo Exdo.	430	—
Perfumería P.	66	—
Perfumería C.	4	—
Pesca P.	105	—
Pesca C.	25	—
Préstamos Joyería Bco.	—	—
Santiago de Cuba Elec.	—	—
Sancti Spíritus Elec.	—	—
Teléfono P.	112½	113¾
Teléfono C.	125	169
Teléfono Internacional	144½	147
Trust	—	—
Unidos	75½	78
Union Oil	4	—
Metropolitan Auto	—	—
Fibras y Jarcia	60¼	69
Fibras y Jarcia (sindicadas)	60½	69

Mercado de Bonos

BONOS CUBANOS

NUEVA YORK, octubre 20. (A. P.)

	Alto	Bajo	Cierre
Int Tel y Tel	148½	143¼	145½
Cuba 5 1|2 s. 1953	101½	101⅜	101⅜
Cuba Ex 5 s. 1944	101	—	—
Cuba Ex 5 s. 1949	101⅞	—	—
Cuba Ex 4 1|4 s 1949	95	—	—
Cuba RR. 5 s. 1952	98	98	98
Hav. Elec. 5 s. 1952	97	—	—

VALORES AZUCAREROS

NUEVA YORK, octubre 20. (A. P.)

	Alto	Bajo	Cierre
American Sgar. Venta 5800	79⅜	78	79⅜
Cuban A. Sugar Venta 200	21	21	21
C. Cane Sugar Venta 2200	5⅞	5½	5½
C Ca S. Pref. Venta 3500	30⅜	29⅞	30⅛
P. Alegre Sugar Venta 1000	32	31⅛	31⅜

BONOS DE LA LIBERTAD

NUEVA YORK, octubre 20 (A. P.)

	Alto	Bajo	Cierre
Liberty 3 1|2 s.	101.14	101.14	101.14
1o. 4 s.	—	—	—
2o. 4 s.	—	—	—
1o. 4 1|4 s.	103.11	103.8	103.10
2o. 4 1|4 s.	100.3	100.2	100.2
3o. 4 1|4 s.	100.26	100.24	100.26
4o. 4 1|4 s.	103.30	103.29	103.30
U S T 4 s.			
U S T 4 1|4 s.	114.3	114	114
U S T 3 3|4 s.	106.2	106.2	106.2
U S T 3 3|8 s.			

BONOS INTERNACIONALES

NUEVA YORK, octubre 20. (A. P.)

	Alto	Bajo	Cierre
Burdeos 6 s. 1934	99¾	99½	99¾
Lyon 6 por 100 1934	99½	99½	99½
Marsella 6 s. 1934	99¾	99½	99¾
Alemania 7 s. 1949	106⅞	106⅝	106⅞
Francia 7 s. 1949	106¼	105¾	106⅛
Holanda 6 s. 1954	103¼	103	103
Argentina 6 s. 1957	100½	100¼	100⅜
Rep. Chile 7 s. 1942	101	101	101
C'lovak Rep. 8s 1952	109	108⅞	109

DOS INDIVIDUOS RIÑERON ANOCHE POR UNA MUJER

Entre los contendientes se cruzaron varios disparos de resolver que no hicieron blanco

El vigilante 1265, perteneciente a la Sub-estación de Luyanó, condujo ayer a la 13 Estación de Policía, a Emilio Pérez Méndez, natural de España, de 28 años, vecino de Acosta No. 46 y a Nemesio Rego Cajete, español, de 43 años, dueño y vecino de la bodega situada en 11 y Dolores, en "Lawton", por que ambos individuos habían sostenido una riña, en la que cruzaron varios disparos.

Dijo Rego que hace tiempo venía notando que su mujer Luisa González Vila, de España, de 26 años, tenía amistad con Pérez, por lo que anoche, al tratar de pedirle una explicación a Pérez, este se violentó y con un revólver que portaba le hizo tres disparos sin que los proyectiles hicieran blanco.

Por la otra parte, manifestó Pérez, que fué llamado por Rego, para ventilar el asunto, en cuyos instantes este con un revólver le hizo dos disparos, por lo que él se dió a la fuga.

Presentados los acusados ante el Juez de Guardia, los dejó en libertad, despues de instruir de cargos a Rego.

UN CAIDO

Juan Navarro Arencibia, de 9 años vecino de General Boza No. 14 fué asistido de la fractura del brazo derecho, que sufrió al caerse en su domicilio.

LA ARROLLO LA BICICLETA

En el Hospital Municipal, fué asistida de graves contusiones por el cuerpo Aurora Abad Valdés, de 11 años, vecina de San José No. 148, que sufrió en San José y Hospital, al ser arrollada por la bicicleta que montaba Manuel González Mijares, de 18 años y vecino de San Francisco y Valle.

CICLISTA LESIONADO

Sergio Suárez Fernández, de 20 años, dependiente y vecino de la bodega situada en 9 y K, fué asistido en el quinto centro de socorro, de graves contusiones por el cuerpo, que sufrió en I, esquina a 9, al chocar la bicicleta que montaba con el auto 13122, que manejaba José Ayalos Mosteiro, vecino de 21 y 11.

UN MONUMENTO A LA DEFENSA DE ROMA EN 1527

ROMA, octubre 20. (AP) En memoria del so heroícos servicios prestados por la Guardia Suiza al Papa Clemente VII, cuando el saqueo de Roma en 1527, hoy se inauguró un monumento en presencia del Papa Pío XI, del Cardenal Gasparri y del Nuncio Apostólico en Berna.

El Pontífice lelgó en automóvil al patio interior de los cuarteles de la Guardia Suiza, donde se ha levantado el Monumento, pronunciando un breve discurso en alemán, que fué contestado por el comandante Hirschbull, jefe de la Guardia. Se recordó el glorioso comportamiento de los suizos en la defensa de Roma.

Se reorganizó la Asociación local de colonos de Guantánamo

Bajo la presidencia del señor Mourillo, presidente de la Asociación Provincial de Oriente, se celebró en Guantánamo una importante reunión de los colonos de esta última localidad, pertenecientes a los Centrales San Antonio, Romelie, Isabel, Esperanza, Cecilia, Los Cayos y Soledad, con el propósito de reorganizar la Asociación Local de Colonos de Guantánamo. Después de la sesión en la que predominó un general optimismo se celebró un gran banquete en el Hotel Venus, siendo electo presidente de la Asociación Local el señor Enrique Barabat.

CONFORMES CON LAS MEDIDAS

Igualmente se acordó aprobar en todas sus partes, y por unanimidad, lo actuado en el problema azucarero por el señor Hill Presidente de la Asociación Nacional de Colonos, y por último se acordó igualmente solicitar del señor Presidente de la República una prórroga para el pago de la contribución Municipal, sobre las carretas, que vence el próximo día 26 del actual, ya que la situación momentánea de los colonos no es muw favorable, económicamente hablando.

CLEARING-HOUSE

Las compensaciones efectuadas ayer entre los Bancos asociados al Clearing House de la Habana, ascendieron la cantidad de $2.438,801.79.

Colegio de Corredores-Notarios Comerciales de La Habana

COTIZACION OFICIAL DEL DIA 20 DE OCTUBRE

Cambios	Tipos
S|E Unidos cable	7|64P.
S|E. Unidos vista	5|64P.
Londres cable	4.88⅛
Londres vista	4.87½
Londres 60 d|v.	——
París cable	3.94
París vista	3.93
Bruselas vista	13.92
España cable	17.25
España vista	17.23
Italia vista	5.48
Zurich vista	19.30
Hong-Kong vista	49.10
Amsterdam vista	40.24
Copenhague vista	——
Christiania vista	——
Estocolmo vista	——
Montreal vista	——
Berlín vista	——

NOTARIOS DE TURNOS:

Para cambios: Santiago Rodríguez.
Para intervenir en la cotización oficial de la Bolsa de la Habana: Armando Parajón; Pedro A. Molino.
Vto. Bno. Antonio Arocha, Síndico Presidente; Enrique Pertierra, Secretario-Contador.

Mercado de cambios

NUEVA YORK, octubre 20. (A. P.)	
INGLATERRA: Libra esterlina Pa. 4.86.6.	
Vista	4.86 13|16
Cable	4.87 7|32
60 días	4.83
ESPAÑA: Par 19.3 centavos por peseta.	
Vista	17.17½
FRANCIA: Par 19.3 centavos por franco.	
Vista	3.92¾
Cable	3.92¾
SUIZA: Par 19.3 centavos franco.	
Vista	19.28¾
BELGICA (Belga nueva moneda) Par 13.88.	
Vista	13.91½
ITALIA: Par 19.3 centavos por libra	
Vista	5.46¼
Cable	5.46¾
SUECIA: Par 19.3 centavos por corona.	
Vista	26.92½
HOLANDA: Par 40.42 centavos por florín.	
Vista	40.21
GRECIA: Par 193 por dracma.	
Vista	1.33
NORUEGA: Par 26.8 centavos por corona	
Vista	26.28½
DINAMARCA: Par 26.8 centavos por corona.	
Vista	26.79
CHECOESLOVAQUIA: Par 20.3 cen. por dinar.	
Vista	2.96½
RUMANIA: Par 19.3 centavos por lei.	
Vista	0.62½
POLONIA: Par 19.3 centavos por zloty.	
Vista	11.20
ALEMANIA: Par 23.82 centavos por marco.	
Vista	23.87¾
AUSTRIA: Par 14.07 centavos por chelín.	
Vista	0.14.08
JAPON: Par 49.3 centavos por yen.	
Vista	46.48
CHINA: Par 70.278 por taej.	
Vista	62.37½
ARGENTINA: Par 42.40 centavos por peso.	
Vista	42.75
BRASIL: Par 32.40 centavos por mil reis.	
Vista	11.95
MONTREAL: Par 100 centavos por dólar.	
Vista	100.12½
PLATA EN BARRAS	
NUEVA YORK, octubre 20. (A. P.)	
Plata en barras	56¼
BOLSA DE MADRID	
MADRID, octubre 20. (A. P.)	Pesetas
Franco	22.85
Libra esterlina	28.35
BOLSA DE BARCELONA	
BARCELONA, octubre 20 (A. P.) El dollar se cotizó a 5.82 pesetas.	
BOLSA DE PARIS	
PARIS, octubre 20. (A. P.) Los precios de los valores cotizados hoy en esta Bolsa estuvieron irregulares.	Francos
Renta del 3 por 100	55.05
Empréstito del 5 por 100	75.80
Cambios sobre Londres	124.10
El dollar se cotizó a	25.47½
BOLSA DE LONDRES	
LONDRES, octubr e20 .(A. P.) En esta Bolsa se cotizaron hoy los siguientes valores:	
United Hav. Railway	72
Consolidados por dinero	55½
Empréstito británico del 5 por 100	102⅞
Empréstito británico del 4½ por 100	97¾

Fué procesado ......

(Viene de la pág. PRIMERA)

Obrero electrocutado.

Ayer por la mañana, en los momentos en que se encontraba pintando un poste en el patio de la planta eléctrica el obrero Jerónimo Pérez, tuvo la desgracia de tocar un alambre de alto voltaje que le produjo una intensa conmoción que le derribó al suelo y como consecuencia de la caída se causó lesiones de carácter grave que le originaron la muerte casi instantáneamente.

El cadáver del infortunado obrero fué reconocido en el Hospital de Emergencias por el doctor Sabas Ruiz, quien certificó que presentaba la fractura con minuta del frontal, epitaxis y pérdida de masa encefálica. Además presentaba quemaduras producidas, al parecer, por la corriente eléctrica.

Después que la policía y el Juzgado actuaron, el cadáver fué entregado a su madre Felipa Castañeda y Pérez.

Hoy por la mañana se le practicó la autopsia en el Cementerio General.

El juicio oral contra el autor de un secuestro frustrado.

En la Audiencia de esta Provincia se celebró ayer el juicio oral de la causa número 677 del año en curso, iniciado en el Juzgado de Instrucción de Santiago de Cuba y radicada por el delito de sustracción de menores en grado frustrado y una falta y lesiones contra Juan López, que se encuentra preso, y para quien el Fiscal pedía ocho años y un día de prisión mayor por el delito y cinco días de arresto por la falta y, además, diez pesos de indemnización.

Al preso se le acusaba de haber intentado llevarse al menor Ignacio Venzal Alomá, de 18 meses de nacido, hijo de Antonio Venzal Fernández, vecino de Callejón Gata número 25, hecho que ocurrió en la mañana del día 30 de Abril del año en curso en los momentos en que el niño hallábase en la puerta de su domicilio.

Afortunadamente el autor del hecho fué visto, logrando algunas personas arrebatarle el niño, dándose entonces, aquél, a la fuga, pero siendo aprehendido momentos más tarde.

Después de las declaraciones del acusado, fueron examinados varios testigos de cargo como Antonio Vidal Fernández, Juan Mojicar Bosque, Ramón Denes Pacheco, Justo Pérez Destrade, Francisco Payares Rubio y Manuel Vidal. Todos declararon contra el procesado.

Luego se le tomó declaración a los testigos de descargo que lo eran Luciano Peñalver, quién juró que el procesado el día de los hechos estaba trabajando en su casa; y, Orestes Peñalver, Mariano Centray y Marcelino Anaya.

Ayer que los peritos médicos examinaron al acusado, el Fiscal modificó sus conclusiones, solicitando diez años de prisión mayor en vez de ocho.

El defensor doctor Mera informó y el juicio ha quedado concluso para sentencia.

La Delegación del Centro Asturiano.

Desde ayer han quedado instaladas en los altos de la casa número 2 de la calle Saco Baja las oficinas de la Delegación del Centro Asturiano de Santiago de Cuba.

La Convención de Alcaldes orientales

El Alcalde Municipal, señor Arnaz, ha comunicado a todos los alcaldes de la provincia el acuerdo referente a la constitucción de la Asamblea de la Federación de Alcaldes de Oriente, que tendrá lugar el día 5 del entrante mes en el Despacho del Alcalde de esta ciudad. — **Perera.**

Amenaza de ....

(Viene de la pág. PRIMERA)

la opinión de que los arrendamientos de la plantación Ewa no tenían valor de "bonus" en 1913, no obstante las grandes ganancias de la compañía en años anteriores.

La zafra hizo la valuación del "bonus" en 1911 en $400,000, y se atribuye la desaparición de esta valuación en 1913 al miedo prevaleciente al comercio libre en el azúcar.

Se trajeron a este caso las investigaciones del Congreso sobre el azúcar realizadas en 1913.

CASOS Y COSAS

EN UN HOTEL

Tenía Blas González
Estropajoso
un dolor en la cara,
muy fastidioso.

Era alguna neuralgia
seguramente
de las que padecía
frecuentemente.

Quejábase en su cuarto
de tal dolencia
y lo oyó su vecina
doña Clemencia.

"Señor, lo compadezco
—ésta le dijo—
"Picada alguna muela
tendrá, de fijo.

"Y lo que va a dolerle
si se le embota!
¿Quiere un algodoncito
con creosota?"

"Probaré—respondiole—.
Y la vecina
fuése a buscar, ligera,
la medicina.

Pero cuando, al regreso,
fué a hacer la cura...
¡él tenía en la mano
la dentadura!

Sergio ACEBAL.

UNA TRAJEDIA AMOROSA

Se han vuelto a poner de moda los desesperados amores de Francesca y Paolo, sorprendidos en pleno idilio por el esposo ofendido, que en un rapto de furor, mata a los traidores. El hermano adúltero trató de no caer en la fascinación tentadora, pero el influjo de los cabellos de Francesca, onduiados y rizados naturalmente, como los riza y ondula hoy la loción "Ondulina", fué irresistible. Fabricada por Floralia, creadora del supremo Jabón Flores del Campo.

La Delegación ......

(Viene de la pág. PRIMERA)

capital. Como se ha repetido ya varias veces, se cree que Charles Evans Hughes, exsecretario de Estado y excandidato presidencial republicano, será jefe de la representación norte-americana. De confirmarse esto, el nombramiento se aplaudirá en todos los centros.

Se sabe, ciertamente, que los Estados Unidos enviarán la delegación mayor de la historia pan-americana. La representación de Washington en la Quinta Conferencia, celebrada en Santiago de Chile, estaba formada por ocho miembros. La que vaya a la Habana tendrá por lo menos diez.

Un alto funcionario del Departamento de Estado ha informado al Embajador de la Argentina. Honorio Pueyrredon, que la delegación norte-americana que irá a Cuba estara constituída por los más selectos y distinguidos representantes que los Estados Unidos hayan jamás enviado, juntos, al extranjero. Y la importancia que esta nación da a la Conferencia la prueba que tanto el Presidente Coolidge como el Secretario de Estado Kellogg hagan preparativos para ir a la Habana a la inauguración del Congreso Pan-Americano, y que dejarán de hacerlo solo en el caso de que altas razones lo impidan.

Entre los mencionados como posibles miembros de la delegación norte-americana están el senador Borah, presidente de la Comisión de Asuntos Extranjeros del Senado; los Senadores Ewanson y Porter y el representante Lintricum, de la comisión de Relaciones de la Cámara. Es posible que el Presidente Coolidge pida a Robert Lansing, quien fué Secretario de Estado con el Presidente Wilson, que participe en la representación, pero no hay seguridad de esto. Se cree que el Presidente de la Cámara de Comercio de los Estados Unidos. Mr. Pierson, le ha sido ofrecido un puesto. Se recuerda, con respecto a esto, que Pierson fué presidente de la delegación nacional al Congreso Comercial Pan-Americano en la primavera última.

El Departamento de Estado dice que los nombres de los delegados norte-americanos a la Conferencia de la Habana serán anunciados tan pronto como Mr. Kellog reciba todas las respuestas de las personalidades a quienes se ha pedido que acepten los nombramientos.

Y mientras, en los círculos latinoamericanos de Washington se ha ido formando la mejor impresión de la forma en que los Estados Unidos se aperciben para el Congreso, y se confía en que los resultados de este han de ser muy favorables para los dos continentes.

Las Clases Económicas

(Viene de la pág. PRIMERA)

triales. Yo espero que esta vez usted nos complacerá aceptando esta invitación pública tan merecida".

Contestó el Dr. Gutiérrez de Celis dando las gracia y aceptó la felicitación especialmente para el General Machado, Presidente de la República, porque a ésta se debe el justo, decidido y firme propósito de poner en vigor los nuevos aranceles.

Añadió que despues de su toma de posesión de la Secretaria de Hacienda, los referidos aranceles fueron objeto de un nuevo estudio con las estadísticas que se habían formado para determinar la exacta trascendencia económica en los nuevos aranceles.

Finalmente declinó el homenaje que a el personalmente se le quería hacer, entendiendo que la gloria toda en esto le corresponde al Presidente de la República, General Machado, del cual ha sido un modesto colaborador junto con el doctor Martínez Ortiz.

HOMENAJE AL GENERAL MACHADO

La Cámara de Comercio de la República de Cuba, dirigió ayer una comunicación a la Secretaria de la Presidencia, solicitando una audiencia, para visitar al Honorable Señor Presidente de la República, General Gerardo Machado para felicitarlo y ofrecerle un homenaje, por la implantación de los nuevos aranceles.

DE LA ASOCIACION DE COMERCIANTES

Con motivo de la implantación de los nuevos Aranceles de Aduanas, la Asociación de Comerciantes de la Habana dirigió ayer el siguiente telegrama al Honorable señor Presidente de la República:

"La aprobación de los Aranceles de Aduanas satisface las ansias de las clases económicas cubanas y es por ello que la Aociación de Comerciantes de la Habana desea expresar a usted sus sentimientos de congratulación por la anunciada vigencia de las nuevas tarifas aduanales, cuyo acuerdo constituye un positivo triunfo de usted y de su Gobierno.

Asociación de Comerciantes de la Habana.

(f)—Carlos ALZUGARAY,
Presidente".

DE LA FEDERACION DE LAS CORPORACIONES ECONOMICAS

Habana, octubre 20. 1927.

Honorable Presidente de la República.

Permítase anticiparle la mayor satisfacción en nombre de la Federación Nacional de Corporaciones Económicas de Cuba, por su decreto implantando los nuevos Aranceles. Usted coloca al país en el sólido y positivo sendero de su prosperidad económica. Deseamos nos reciba para testimoniarle personalmente nuestra congratulación.

Dr. Pedro Pablo KOHLY,
Presidente del Consejo.

DE LA BOLSA DE LA HABANA

Honorable Presidente de la República.
Palacio Presidencial.
Habana.

La Junta Sindical de la Bolsa de la Habana, interpretando el sentir de todos los socios, tomó el acuerdo unánime, de enviarle un mensaje de felicitación por su Decreto estableciendo los Aranceles y por su trascedental programa económico, salvador para Cuba.

Isidro Olivares, Presidente.

Profesorado para ....

(Viene de la pág. PRIMERA)

del Secretario de Instrucción Pública, general José B. Alemán.

La parte resolutiva del decreto firmado ayer dice, textualmente:

RESUELVO:

Primero.—Nombrar los siguientes Catedráticos de la Escuela Elemental de Comercio de Santa Clara:

Juan Osés Hernández, Catedrático Titular del Grupo "A" (Ortografía y Caligrafía).

Manuel Xiqués e Iznaga, Catedrático del Grupo "B" (Aritmética Comercial).

Roberto León y E. Arnoud, Catedrático Titular del Grupo "C" (Teneduría de Libros y Contabilidad Moderna) y secretario de la Escuela.

Santiago Quintero León, Catedrático Titular del Grupo "D" (Mecanografía y Taquigrafía).

Oscar Hernández Pérez, Catedrático Titular del Grupo "E" (Gramática y Correspondencia Comercial en Español).

Alvaro Iznaga, Catedrático Titular del Grupo "F" (Idioma Inglés y Correspondencia Comercial en Inglés).

María García Mesa, Catedrático Auxiliar.

Los sueldos y gratificaciones que corresponden a los profesores anteriormente citados, no obstante lo establecido en el aparto quinto, artículo quinto del Decreto número 563 de fecha 2 de marzo último, teniendo en cuenta que no figuran en los Presupuestos Generales de la Nación, durante el presente año fiscal, serán pagados, de acuerdo con el Presupuesto que confeccione la Junta de Profesores que lo someterán a la Junta de Patronos y éstos a su vez al Secretario de Instrucción Pública y Bellas Artes, de conformidad con lo establecido en el apartado quinto artículo 18, inciso (c) y apartado séptimo del Decreto número 563, ya mencionado.

Segundo.—Igualmente, se nombra por el presente Decreto, pero sin derecho a percibir sueldo o gratificación alguna, en tanto el Congreso o el Ejecutivo o el Patronato de la Enseñanza Comercial hayan votado y obtenido los fondos necesarios para su pago y se reclamen sus servicios a los Catedráticos siguientes:

Atanasio Fajardo y Cepero, Catedrático Titular del Grupo "G" (Geografía Comercial e Industrial e Historia del Comercio).

Arturo V. Alemán y Quirós, Catedrático Titular del Grupo "I" (Práctica de Oficina y Administración y Prácticas de Comercio Nacional y Exterior).

Mario V. Ramírez y Hechevarra, Catedrático Titular del Grupo "J" (Prácticas de Aduanas y Redacción de Documentos Mercantiles).

Juan Bautista Jiménez, Catedrático Titular del Grupo "E" (Legislación Mercantil, Industrial y Fiscal vigente en Cuba).

José Garca Pérez, Catedrático Auxiliar de la citada Escuela Elemental.

Tercero.—El Secretario de la Escuela sólo devengará su haber como Profesor, sin derecho a percibir gratificación en tanto no sea incluido en el Presupuesto de esta Escuela.

Cuarto.—Que los haberes correspondientes a los Catedráticos de la citada escuela deben incluirse en los anteproyectos de Presupuestos de la Secretaría de Instrucción Pública y Bellas Artes, de acuerdo con la ascendencia que fija el artículo quinto del apartado quinto del Decreto número 563 de fecha 2 de marzo último, a fin de que en dicha forma puedan percibirlo los que martengan derecho a ello, tan pronto aparezcan en la Ley de Presupuestos.—**Gerardo Machado.** Presidente.—**José B. Alemán**, Secretario de Instrucción Pública y Bellas Artes.

ESTADO DEL TIEMPO

(Viene de la pág. PRIMERA)

EL PARTE DEL WEATHER BUREAU PARA HOY VIERNES

WASHINGTON, octubre 20. (UP) Pronóstico del tiempo por el Observatorio Meteorológico de esta capital para el viernes 21 de octubre:

Costa Central del Atlántico: Vientos fuertes del oeste. Parcialmente nublado.

Costa Meridional del Atlántico: Vientos moderados del Oeste en la región Sur; y frescos del Oeste y Noroeste en la región Norte. Despejado.

Este de Golfo de México. Vientos moderados del Noroeste, Despejado

Oeste del Golfo de México: Vientos suaves y variables en la región Norte; y moderados del Norte en la Sur. Despejado.

Mar Caribe y Paso de los Vientos: Vientos moderados del Norte y Nordeste en la región Norte; y moderados del Nordeste y Este en la Sur. Parcialmente nublado.

UN DISCURSO DEL DR. SANTIAGO CLARET

LA LEY DE DEFENSA DEL AZUCAR

Discurso pronunciado en la sesión extraordinaria celebrada por la Cámara de Representantes el tres de Octubre de mil novecientos veintisiete en defensa de la "Ley de Defensa del Azúcar" por el doctor Santiago Claret y Martí, Representante liberal por la Provincia de Santa Clara.

(Continuación)

LOS EFECTOS QUE TENDRA ESTA LEY

Resumiendo pues para no seguir cansando la atención de esta Cámara que tanto honor me ha hecho al escucharme detenidamente hasta el presente, la ley que hemos presentado a su consideración, sugerida por el propio Presidente de la República en su mensaje, a la cual han dedicado preferente atención y estudio las más altas inteligencias hacendísticas de nuestra patria, y en la que nosotros los firmantes de la misma, modestos colaboradores en la gran obra del General Machado, hemos puesto nuestro máximo interés y el resultado de todos nuestros estudios sobre la materia, no es de ningún modo una ley de emergencias, sino una ley de carácter definitivo por medio de la cual Cuba en lugar de ponerse de rodillas, como tan injusta y equivocadamente alguien ha dicho, ante nuestros poderosos vecinos, se yergue y se levanta para buscar en un gallardo gesto acreditativo de su completa soberanía la solución a nuestro principal problema económico, a fin de lograr para todo el azúcar que en lo futuro exportemos a los Estados Unidos una ventaja de precio sobre el que rija en el mercado libre del mundo, de acuerdo con la ventaja arancelaria de que tenemos derecho legal a gozar en dicho país por nuestro tratado de reciprocidad, o sea alrededor de 0.44 centavos por libra.

Esta ley impedirá por una restricción juiciosa y equitativa de nuestras zafras que lancemos sobre el mercado libre del mundo una cantidad de azúcar tal que haga descender el precio en dicho mercado a un nivel ruinoso y al crear el vendedor único, nombrado por los mismos productores, para dicho mercado libre del mundo impedirá también que la necesidad momentánea o la especulación antipatriótica por parte de cualquier tenedor de azúcar haga bajar el precio de ese producto en perjuicio de los intereses generales de la nación.

Y, quizás lo que habrá de ser en lo futuro más importante, esta ley permitirá llegar a un acuerdo con todos los demás países exportadores de azúcar a fin de que a partir de 1929 la producción mundial no resulte superior al consumo estimado con anticipación. Y a ese acuerdo habrá de llegarse contrariamente a lo que piensan los eternos pesimistas porque si no lo lográsemos esta ley nos permitirá luchar en el mercado libre del mundo con la gran ventaja de tener asegurada la venta de la mayor parte de nuestra producción en el mercado americano a un precio casi medio centavo por libra superior al que rija en dicho mercado libre y por lo tanto cuando las demás naciones exportadoras de azúcar se estuviesen arruinando nosotros nos estaríamos arruinando siempre un poco menos. Ante esta situación es lógico suponer que tanto a Java como a Checoeslovakia habrá de convenirles un acuerdo con nosotros más que a nosotros mismos.

LOS INTERESES DE LOS COLONOS

Se ha dicho también y se ha repetido que en la ley que estamos discutiendo no se han tenido en cuenta los intereses de los colonos y esta aseveración es absolutamente falsa, pues precisamente esta ley defiende al máximun dichos intereses ya que todas las peticiones y todas las ideas que los colonos por medio de su asociación han sugerido han sido aceptadas. Así vemos como el artículo VII garantiza de un modo pleno y absoluto a los colonos, evitando que ningún hacendado poco escrupuloso pueda aprovecharse de las medias restriccionistas para perjudicarlos. Así vemos también que a los colonos se les ha dado entrada en la corporación vendedora de nuestro azúcar en el mercado libre del mundo no solo permitiéndoseles a los mismos la compra de las correspondientes acciones sino nombrando al Presidente de su Asociación vocal nato de la Junta Directiva de dicha Compañía según establece de un modo terminante el artículo VIII de la ley que estoy defendiendo.

(Continuará)

NO PUEDE SOSTENERSE UNA GRAN ALIANZA INDUSTRIAL

LONDRES, Octubre 20.—(U. P.)—La propuesta alianza industrial, que comprende a los obreros de minas, de transporte y de astilleros, de ingeniería eléctrica y ferroviaria, está en peligro de ser abandonada.

Ernesto Bevin, secretario del Gremio de Obreros de Transporte, en una carta dirigida a las otras uniones, anuncia que su gremio desiste de apoyar el proyecto, que ha estado en estudio desde hace dos años.

El doctor Mariano ...

(Viene de la pág. PRIMERA)

obras, la inmediata victoria. Pero estamos seguros de que los años venideros, a medida que permitan examinar detenidamente la obra del doctor Aramburo, le irán rindiendo el justo homenaje.

Este cubano ilustrísimo va a disertar en la Hispano-Cubana de Cultura. Ello acontecerá el día 20 del corriente mes; último domingo de Octubre, a la hora, acostumbrada, de las diez de la mañana, y en el Teatro de la Comedia. La entrada será exclusivamente reservada para los asociados de la Institución. El tema, 'Función Civil de la Ciencia', es un anuncio emocionante para los verdaderos intelectuales. Detrás de él se adivina un pensamiento firme abriéndose a un espléndido panorama.

Al día siguiente de esta conferencia, el día 31, termina el período de inscripción económica para los nuevos socios: es decir, a partir del día primero de Noviembre, la cuota de entrada será duplicada, antes de entrar en el magnífico programa cultural preparado para los domingos invernales.

Emeterio Zorrilla ....

(Viene de la pág. PRIMERA)

mo también de los trabaos preliminares del próximo venidero Congreso Pan-Americano, y autor de varias obras que tratan de tales temas, con experiencia diplomática y siendo hábil y ameno causseur, todo garantiza que ha de dejar en Colombia y en Venezuela gratísimas impresiones y recuerdos.

Se propone rendir un homenaje a Bolívar con una ofrenda oral, complementando así el abrazo fraterno de los gobiernos con la expresión del sentimiento de los hermanos de Martí hacia el padre de la libertad de nuestra América.

Con idéntico carácter de Embajador Especial y con los mismos fines va también el señor Emeterio Zorrilla, distinguido caballero, prominente político, concejal del Ayuntamiento habanero e importante propulsor de la industria nacional.

Como Ageragod a dicha Misión figura el señor Pedro de Armenteros.

Acudirán a despedir a los conspicuos diplomáticos los señores concejales de nuestro Ayuntamiento, la Banda municipal, representaciones de la Banca, el Comercio, la Industria, etc., y los infinitos amigos y simpatizadores con que cuentan los señores Emeterio Zorrilla y Lugo iña.

Deseamos un feliz viaje y éxito en su misión a tan estimados amigos.

El proyecto ....

(Viene de la pág. PRIMERA)

formados del estado del tiempo.

Siendo la Isla de Swan posesión inglesa, a Inglaterra toca decir la última palabra en el asunto de conceder el terreno necesario para la instalación del Observatorio.

Como se ve, la proposición de Cuba es provechosa y no se duda de que sea aceptada por el Imperio Británico y las Repúblicas de México y Norteamérica.

RECIBO DE DIPLOMATICOS

Ayer, como jueves, el Subsecretario de Estado despachó diversos asuntos, relacionados con sus respectivas Legaciones, con los Ministros de la Argentina, Uruguay y Chile.

EL MINISTRO DE COMERCIO DEL CANADA

Ayer por la mañana estubo departiendo en el Departamento de Estado con el Subsecretario del Ramo, el Ministro de Comercio del Canadá, a quien acompañaban el Encargado de Negocios de Inglaterra y el Agregado Comercial del Canadá en la Habana.

El señor Ministro de Comercio se nombra F. C. T. Ohora.

Distinción a un ......

(Viene de la pág. PRIMERA)

EL PROBLEMA DE LOS MOSTOS EN LOS CENTRALES

La Dirección de Sanidad, cumpliendo instrucción Superiores, ha remitido a todos los jefes locales sobre el deber en que están de evitar que los centrales azucareros arrojen sus mostos a las vías pluviales.

COMISION

Proximamente saldrá para la ciudad de Matanzas el doctor Valdés Ruíz, Jefe de la Dirección de Veterinaria Sanitaria Nacional, con el fin de examinar los mulos de la Jefatura Local que han sido declarados inútiles para el servicio.

DECRETO SOBRE LA VENTA DE HIERROS VIEJOS

A propuesta del Secretario de Sanidad y Beneficencia de la República firmó ayer un Decreto haciendo extensiva a todos los hospitales, asilos y demás dependencias de la Secretaría el Decreto número 898 de 23 de julio del actual, disponiendo que el producto de las ventas, mediante subastas o subastillas, de materiales procedentes de desbarates, maquinarias, calderas, esterilizadoras etc. se apliquen a las obras de reparación de hospitales y asilos.

El Mercado de .....

(Viene de la pág PRIMERA)

de limitación ha tenido, de todos modos, la virtud e despertar una controversia general sobre la nueva política de Cuba en defensa de su azúcar.

Resumiendo la actual situación dice el Journal de Wall Street:

"La debilidad del plan cubano se observa aquí en la carencia de estimado definido en cuanto a la cantidad de azúcar que puede venderse a Europa. Se cree que Cuba fija sus cálculos de 1928 sobre la base de venta de 3.500.000 toneladas a los Estados Unidos, lo que hace el plan indefinido e inconsistente".

Bajo el título "La acciones azucareras de Cuba en baja general", este órgano de las finanzas asegura que la nueva ley no garantiza que se beneficiarán los productores cubanos.

"La restricción puede no hacer subir lo suficiente los precios del azúcar en forma que compense la merma en la producción. La baja en la producción hace subir la unidad de los costos de operación. En un sentido más amplio, existe el peligro de que la restricción cubana pueda estimular la producción en el resto del mundo, de suerte que Cuba encuentre mayores dificultades en lo sucesivo para encontrar mercados para su producción".

Pero, una opinión contraria la expresan los corredores G. H. Finlay and Co., de Nueva York, quienes afirman que la actual situación del mercado pone de manifesto las bondades del plan cubano. Sus declaraciones agregan:

"La venta a Inglaterra de 150.000 toneladas para embarque durante el resto del año es, a nuestro juicio, una medida sabia y previsora, cuyo verdadero efecto no se sentirá acaso hasta dentro de algunas semanas. Mientras tanto, hay que esperar noticias de Cuba sobre el inicio de las operaciones de la molienda, sobre lo cual el mercado muestra la natural cautela antes de hacer augurios.

"Todo, empero, permite indicar que las nuevas medidas robustecerán el mercado, sobre todo cuando la situación estadística entre ahora y fines de año demuestren el mérito del plan cubano.

"Cuba necesita solamente un avance de nueve puntos en el valor de su producto sin vender para compensar el sacrificio de los 44 puntos en el 17 por ciento vendido."

Distinguidos ....

(Viene de la pág. PRIMERA)

de inscripciones de médicos federados de toda la Isla.

Entre los trabajos presentados últimamente figuran los siguientes:

Del doctor Gustavo Alderegufa: Primero: La capacidad artificial en el curso del pneumotorax artificial. —Segundo: La ecuación personal del mismo pneumotorax artificial; factores que la integran; su valoración. —Tercero: Sanacrysin y pneumotorax en tisioterapia; tratamiento simultáneo y de sustitución.—Cuarto: Sobre enseñanza de la Tisiología. —Quinto: Formas Clínicas de la tuberculosis perdominantes de Cuba.

Del doctor Jaime de la Guardia, residente en Prestón, Oriente: Primero: Algunas consideraciones quirúrgicas sobre el paludismo.—Segundo: Anestesia intra-raquidea (contribución al estudio).—Y, Tercero: Breves notas sobre un caso de actinomicosis.

NUEVAS INSCRIPCIONES

Entre los médicos ultimamente inscriptos para el VII Congreso Médico Nacional figuran los siguientes:

Doctores A. Delgado Alvarez, de Los Placios; Gustavo Alderegufa, de la Habana; Francisco Sosa Quesada, del Central Francisco, Camagüey; Federico Fernández Cómara, de San Luis, Oriente; José Salas Antomarchi, de San Luis, Oriente; y, Santiago U. Somodevila, de San Luis Oriente.

LOS DELEGADOS DE MEXICO AL V CONGRESO PANAMERICANO DEL NIÑO

El Gobierno de los Estados Unidos Mexicanos ha designado ya su Delegado que ha de representar a la Nación en el V Congreso Pan-Americano del Niño que ha de celebrarse en la ciudad de la Habana en el próximo mes de diciembre.

Es el Delegado el doctor Rafael Santamaría, Jefe del Departamento de Psicopedagogía e Higiene de la Secretaría de Educación Pública de México.

Varios Profesores han remitido a la Comisión Organizadora del Congreso los trabajos que han de presentar en el referido Congreso.

LOS PROFESORES Y LOS TRABAJOS REMITIDOS

He aquí la relación de trabajos remitidos por dicho Profesores Mexicanos:

Doctor Joaquín Rosa Zenil: Sugestión sobre la educación cívica en la Escuela Primaria.

Doctora Carmen Ramos, Profesora de la Universidad Nacional y de la Escuela Normal de Maestros de Ciudad de México, D. C.: El espíritu del Kindergarten en los primeros grados de la enseñanza primaria. Fecundidad de sus aplicaciones.

Doctor Alfonso Pruneda, Profesor de Hiene de la Escuela Normal Superior de la Universidad Nacional de México: La Salud, objetivo de la educación.

Profesora señorita Lucía Pérez: La educación de los niños mentalmente anormales.

Doctora Esperanza Velázquez Bringas, Jefe del Departamento de Biblioteca de la Secretaría de Educación Pública: Las bibliotecas escolares e infantiles de México.

Doctor Roberto Solís Quiroga y señorita Profesora Guadalupe Zúñiga: El niño delincuente. Métodos para su estudio.

Doctor Gustavo Uruchurtu y Profesor Angel Miranda B. Ayudante del Departamento de Psicopedagogía e Hiene de la Secretaria de Eucación Pública: La formación de una escala pedagógica de escritura, en el Departamento de Psicopedagogía e Higiene.

Señorita Profesora Emma Bernal, Ayudante del Departamento de Psicopedagogía de la Secretaría de Educación Pública: Métodos escolares para el estudio de los niños. Noticios de los trabajos de verificación y adaptación de textos de lectura emprendidos por el Departamento de Psicopedagoga e Higiene.

Doctor Rafael Santamaría, Jefe del Departamento de Psicopedagogía e Higiene de la Secretaría de Educación Pública: Exámen de la inteligencia, en colegios y universidades. Lo que se ha hecho en México. Adaptación de la escala "Binet-Simón". Clasificación de los alumnos de la Escuela Secundaria anexa a la nacional de Maestros de México.

Señora Profesora Laura Alva, Ayudante del Departamento de Psicopedagogía e Higiene: Adaptación Mexicana de la escala de textos parciales de lenguaje, de Alicia Descoudres.

Señorita Profesora Estelvina Acosta, Ayudante del Departamento de Psicopedagoría e Higiene: El exámen de la inteligencia. Colegios y universidades. Las pruebas colectivas utilizadas en México.

Doctor Cayetano Quintanilla, Ayudante de Antropometría del Departamento de Psicopedagogía e Higiene: Estudio sobre el desarrollo normal del niño americano.

Señor Benigno Valenzuela, Director Gerente de la Caja Nacional Escolar de Ahorros y Préstamos de México: Caja Nacional de Ahorros y Préstamos.

UN TRABAJO DE UN PROFESOR CHILENO

Ayer recibió también el doctor Branly un trabajo titulado 'Importancia comprensiva de la leche de vaca y sus derivados en la alimentación del niño", el cual firma el doctor Manuel A. Cortés, Ingeniero Químico del Laboratorio de Fisiología Experimental de Santiago de Chile, República de Chile.

El doctor Cortés es uno de los miembros que componen la Delegación de Chile al V Congreso Pan Americano del Niño.

✝

E. P. D.

EL SEÑOR

Manuel García González

HA FALLECIDO

Dispuesto su entierro para hoy viernes 21 a las 4 p. m., los que suscriben, su esposa, padres, hermanos y demás familiares, suplican a sus amistades se sirvan concurrir a la Capilla de la Quinta de Salud La Benéfica, para acompañar el cadáver al Cementerio de Colón, favor que agradecerán eternamente.

Habana, 21 de octubre de 1927.

Consuelo García Vda. de García, Ramón García (ausente) María Juana González (ausente) Santiago García González, Feliciano García González, María García González (ausente)

P. 894. -d. 21.

M.E.C.D. 2016

ECONOMIA Y FINANZAS

NUESTROS PROBLEMAS ECONOMICOS Y FINANCIEROS

Son verdaderamente alentadoras, para los que como en el DIARIO venimos luchando por conseguir la modificación de nuestra estructura económica, que debe estar basada en los principios científicos que señala la ciencia de las finanzas, las declaraciones que ha hecho el doctor Gutiérrez de Celis con motivo de la reforma arancelaria. A juzgar por las manifestaciones del jefe máximo de las finanzas nacionales el plan o exposición de motivos que recomienda la Comisión Arancelaria al Ejecutivo, éste lo hace suyo y lo recomendará al Poder Legislativo por medio de Mensajes. Los principales puntos que contiene dicho plan o exposición de motivos abarcan temas que hemos tratado ampliamente en estas columnas, siendo el primero de ellos la modificación de nuestro arcaico y anticientífico sistema tributario con toda la secuela de errores e injusticias. En cuanto a la legislación bancaria, tan necesaria de implantarse y que la opinión pública reclama insistentemente, parece que sólo se tratará de abordar el problema de los bancos agrícolas, dejando de lado el banco central de Emisión. Sensible sería que en la próxima legislatura no fuera tratado asunto de tanta importancia y en el que puede decirse, sin temor de equivocarse, es la base fundamental en que descansa toda la estructura económica de un país que quiere gozar de la tan preciada y ansiada independencia económica. Sin moneda propia y sin elasticidad en el sistema de crédito, ¿pueden fomentarse industrias nuevas y darse auge a las existentes? ¿Puede acometerse el ensanche de la agricultura y la diversificación de su producción que tanto necesita un país monoproductor como es Cuba, sin contar con el nervio de los negocios, que al igual que al de la guerra es el dinero o sea el crédito? Nada se gana con que el Congreso dicte leyes que regulen la distribución de las tierras del Estado sin ir aparejada con la existencia de bancos agrícolas, y desde luego con el banco central de Emisión. El problema cubano en materia económica está concentrado en dos puntos: lo defectuoso e injusto del sistema tributario, y la falta de una banca que pueda favorecer el desarrollo de las industrias y el comercio, y ésta no puede existir sin la base fundamental que es: el banco central de Emisión. Todos los países cuentan con el sistema, y el desarrollo americano, con la evitación de los pánicos y consiguientes cracks bancarios formidables hasta 1907—el pánico más tremendo que registra la historia financiera del mundo—¿podrá negarse que se debe a la creación de la Reserva Federal? ¿Qué habría sido de nuestros amigos del Norte si en el período de desinflación después de la guerra, con el consiguiente reajuste en las industrias y el comercio, no hubieran contado con la elasticidad del crédito? Entonces, el pánico financiero del año de 1907 hubiera sido empequeñecido por el tremendo crujido que se habría producido y que se evitó gracias a la magnífica organización del Banco de la Reserva Federal. Si no hubiera existido esta palanca del crédito, el tipo de 80 y 100 por 100 a que se pagó el "call-money" en 1907, se habría duplicado en 1919 y 1920.

Creemos que nadie se atreverá a negar que con una adecuada legislación bancaria y con un banco central, el crack de 1920 no lo hubiéramos presenciado en Cuba, cruzados de brazos, hecho que no tiene precedente en el mundo.

Hace poco, tratando de nuestro problema bancario citamos el caso reciente de la República de Chile y pusimos de relieve los servicios inmejorables que ha prestado a ese país sudamericano la creación del Banco Central de Chile y si insistimos en el punto es porque no acertamos a comprender por qué no abordamos de frente la creación de una institución de crédito que tan óptimos resultados viene dando en cualquier país en que se implante, desde luego sobre bases sanas y no como lo que algunos autores de proyectos que conocemos consideran es conveniente establecerlo. La Misión Kemmerer, presidida por una autoridad en la materia como lo es el profesor E. W. Kemmerer, de la Universidad de Princeton, autor del notable trabajo titulado "The A B C of the Federal Reserve System", y que tiene afianzada su reputación con la organización de bancos centrales como el de Colombia, Chile etcétera etcétera, sería la llamada a venir a Cuba y unida a hombres expertos en materia bancaria presentara un proyecto de banco de emisión y descuento que sin lugar a duda daría el mismo resultado que en Norte y Sud América vienen rindiendo las instituciones de esta índole.

Por fortuna para Cuba, después de un cuarto de siglo de desgobierno en materia económica, contamos con un Presidente clarividente, lleno de energías, que cuenta con la opinión y la confianza de sus conciudadanos y que viene prestando a los problemas económicos y financieros del país toda su atención; que ha abordado el problema azucarero y parece resuelta la estabilización del precio, que el inabordable e irresoluble problema de la modificación arancelaria acaba de resolverlo. Un Gobierno como el que rige los destinos de Cuba es el mejor preparado para hacer una realidad la modificación de nuestro sistema de contribuciones consiguiendo el abaratamiento de la vida, y que organizando un sistema bancario, que es en el que descansa la verdadera independencia económica, afiance la de la República.

MERCADO DE NEW YORK

POR NUESTRO HILO DIRECTO A. P.

MERCADO DE BONOS

NUEVA YORK, octubre 20. (AP) El mercado de bonos desplegó considerable irregularidad. Se hicieron grandes ofertas de algunas de las emisiones hipotecarias recientemente favoritas reflejando probablemente la liquidación por parte de algunos operadores que desean obtener fondos.

Las nuevas emisiones en los cuatro primeros días de la semana se calculaban en más de $200.000.000 con la posibilidad de que suban más. Dentro de unos días se espera la oferta de $20.000.000 de bonos del Banco Agrícola.

El anuncio hecho por el Banco Federal de Reserca referente a que se espera una nueva flotación del Tesoro estuvo asociada a la amortización de los bonos del segundo empréstito de la Libertad que se hará el mes próximo.

El grupo ferroviario se caracterizó por la debilidad de algunas de las emisiones de St. Paul y de los bonos del 6 o|o de la New Haven, Rock Island del 4 y medio y Mobile Ohio del 4 1-2 tuvieron demanda.

El grupo extranjero estuvo algo más firme que en las recientes sesiones y los bonos federales estuvieron irregulares.

MERCADO DE ACCIONES

NUEVA YORK, octubre 20. (AP) La nueva debilidad del mercado de acciones a pesar de la baja del interés del dinero al 3 1-2 por ciento, fué acceptada generalmente como prueba de que las condiciones técnicas del mercado no están completamente corregidas. Las órdenes de venta, que se distribuyeron por una larga lista, provocando bajas de 1 a 8 puntos, fueron inspiradas principalmente por las pobres utilidades repartidas durante el tercer trimestre.

El sentimiento especulativo estuvo perturmado con la persistente liquidación de las llamadas divisas de inversión, tales como la American Telephone, United States Steel comunes, Woolworth, General Electric, Atchison, Canadian Pacific, y Chesapeake Ohio, que perdieron de 2 a 4 puntos. Una nueva baja en el volumen de fletes comparado con el correspondiente al mismo perido del año pasado, también fué un factor bajista. Uno de los pocos renglones brillantes, lo constituyó Hudson Motors, pero al parecer su memoria se conocía antes de comenzar la sesión, por que sus acciones no cambiaron en el día.

Commercial Solvents perdió 10 puntos a 161, pero recuperó cerca de la mitad de su pérdida. American Express, Amreican Machine, Foundry, Case Threshing, Du Pont y Frank G. Sbattuck bajaron 4 puntos.

A pesar de la brusca reducción de las cotizaciones operó en los últimos días, los préstamos a los corredores según el informe del Banco Federal de Reserva sufrieron un aumento de $39.817.000 en la semana que terminó el 19 de octubre, subiendo el total a $3.334.107.000. El tipo del redescuento continúa a 3 y medio por ciento.

La liquidación de motores estuvo asociada al temor de la competencia Ford. Continental Hupp establecieron nuevos mínimos para el año y Dodge Brothers retuvieron su cotización mínima. General Motors abrió a 132 3-4, avanzó a 133 3-4, avanzó a 133 5-8, bajó a 130 1-4 y se repuso a 130 7-8 con pérdida de 2 1-4 neto en el día. United States Steel comunes bajaron a 140 1-4 o sea 20 puntos por debajo del máximo establecido hace lagunas semanas.

Nuevas cotizaciones bajas para el año se establecieron por American Beet Sugar comunes y preferidas, American Sugar Refining, Punta Alegre, Pillsbury Flour and American Ice.

Hubo algunos renglones fuertes en el grupo industrial, American Tobacco avanzó cerca de 10 puntos y Christy Brown, Philadelphia Company e International Silver también se vendieron a los mejores precios del año.

Las grandes compras de Southern Pacific, divisa que avanzó 3 puntos a 134 3-4, fué una de las pocas características del grupo ferroviario.

La libra esterlina se cotizó a $487.7-32 y el yen japonés avanzó 10 puntos a poco menos de 46 y medio cts.

MERCADO DEL CAFE

NUEVA YORK, octubre 20. (AP) El mercado de futuros en café avanzó hoy de 5 a 11 puntos, debido a compras y operaciones de los bajistas para cubrirse, promovidas por la firmeza del Brsail y las noticias de mejor demanda en el costo y flete. Marzo avanzó a 13.60 y cerró a 13.58 y el mercado en general cerró de 20 a 23 puntos neto más alto con ventas de 74.000 sacos.

MES	CIERRE
Diciembre	13.70
Enero	13.60
Marzo	13.58
Mayo	13.48
Julio	13.45
Septiembre	13.35

MERCADO DEL TABACO

NUEVA YORK, octubre 20. (AP)—Continúan anunciándose ventas satisfactorias en el mercado local de la hoja. Los grados mejores de Sumatra se están poniendo en circulación, debido a que las existencias en poder de los manufactureros han desaparecido en su mayor parte. Las ventas de Java y Puerto Rico continúan en buen estado. Las primeras heladas que han caido en Connecticut han causado daños solamente a una porción de la cosecha de tabaco, pues prácticamente toda la hoja se había recogido.

NOTAS DE WALL STREET

NUEVA YORK, octubre 20. (AP) Goodyear Tire Rubber ha extendido sus propiedades en el Extremo Oriente a 50.000 acres con los 20.000 que ha comprado en Sumatra a un sindicato japonés.

Acaba de venderse un asiento en la Bolsa a J. Phillip Benkard en la suma de $270.000

Las ventas de septiembre de seguros de vida en los Estados Unidos subieron a $606.760.000

PESETA

SE COTIZO A RAZON DE

5 PESETAS

82.07

DOLLAR

FRANCO

SE COTIZO A RAZON DE

25 FRANCOS

44 CENTIMOS

DOLLAR

Valores de New York

BONOS

10.896.000

ACCIONES

2.490.500

CHEQUES

1.112.000.000

Si tiene usted alguna traducción que hacer de los idiomas Inglés, Alemán, Francés, Holandés e Italiano, o vice-versa, no vacile en dirigirse a

"TRADUC"

San Ignacio 25, Depto. 9. Telfs. A-2948.

y obtendrá usted a precios módicos, trabajos irreprochables. NOTA.—Se dan lecciones de francés e inglés.

9759 1d. 21.

BOLSA DE NEW YORK

FERROCARRILES	
Atch. Top. & Santa Fe	187
Atl. Coast Line	188⅝
Baltimore & Ohio	117⅜
Bangor & Aroostook R. R.	68
Chesapeake & Ohio	206¾
Chi. Gt. West., com.	14⅜
Chi. Gt. West., pref.	31⅞
Chic. & N. W.	90¾
Chi. Mil & San Paul, com.	.....
Chi. Mil & San Paul, pref.	29
C., Rock L & P	106
Delawar & Hudson	189
Del. Lack West	130¾
Erie	66
Erie, pref.	61
Gulf Mobile	65⅝
Great Northern	97⅜
Kansas City Southern	63⅛
Lehigh Valley	100
Louisville & Nash	149⅞
Mo., Kan & Tex., com.	44
M. Pac., com.	56½
M., Pac., pref.	113¾
N. Y. Central	159¾
N. Y., N. H. & H.	54¼
Nickle Plate	.....
Norfolk & Western	185¼
Northern Pacific	94
Pensilvannia	65⅝
Pere Marquete	130
Fitts W. Va.	.....
Reading	109¾
St. Louis & St. Francisco	110⅞
St. Louis & Southwestern	81
Seaboard Line, com.	31½
Seaboard Line, pref.	38
Southern Pacific	124⅛
Southern Railway	132⅛
Texas & Pac.	96⅛
Union Pacific	188½
Wabash, com.	72⅝
Wabash, pref.	.....
Western Maryland, com.	57¾
EQUIPOS	
American Car Fou	97¼
American Locomotive	103⅝
Baldwin Locomotive	248½
Gen. Raid. Sig.	129½
Pullman Company	78
Lima Locomotive	59
Preseed Steel Car	.....
N. Y. Air Brake	.....
Westinghouse Air Brake	42
MOTORES	
Chandlre Mot. pref.	.....
Chryler	52⅞
Dodge Motors, com	14⅜
Dodge Motors, pref.	59¼
General Mot.	.....
General Motors, New	130⅞
Hudson Motor Co.	67⅞
Mack Trucks	101¼
Nash	32¾
Packard Motors	7
Pierce Arrow, com.	9¾
Studebaker Corp.	53
White	36⅜
Willys Over	13⅞
Yellow Truck	31
ACCESORIOS	
Am. Bosch Ma.	21⅞
Fator Axle & S	.....
Gabriel Snubber A	38
Spicer Mfg Co.	.....
Stewart Warner	69
Timken Roller	116
GOMA	
Ajax	7¾
Fisk Tire	16¼
Goodrich	76¼
Lee Rubber & Tire	.....
Kelly Springfield Tire	26⅜
U. S. Rubber	53⅜
ACEROS	
Am. Steel Fou	48⅛
Bethlehem Steel	53¼
Colo F & I.	80
Crucible Steel	81¾
Gulf States	42
Inland Steel	.....
Philadelphia Coal & Iron	39
Republic Iron Steel	57¾
U. S. Steel	140⅝
Vanadiun	52½
Youngstown	84¾
PETROLEOS	
Atlantic Ref.	114
Barnsdall A	21½
California Petrol	21¼
General Asphalt	79½
Hoston Oil	165½
Independent Oil & Gas	20¼
Louisania Oil	.....
Lago Oil	30¾
Marland Oil	2¾
Mex. Seaboard	.....
Mid Cont. Pet.	25⅜
Pan American B	47½
Phillips Petroleum	39⅝
Pure Oil	32⅞
Shell Union Oil	24¾
Sims Petroleum	.....
Sinclair Oil Corp.	15⅛
Skelly Oil	.....
S. Calif.	.....
Stdard Oil (of New Jersey)	38⅞
Texas Co.	49¾
Texas Pac. Land.	22⅞
Tex. Pac. Land.	22⅞
Tex. Pac. C & O	13¼
Union Oil Cal.	44¼

INFORMACION AZUCARERA

MERCADO DE NUEVA YORK

NUEVA YORK, octubre 20. (AP) Hoy se confirmó una venta de 55.000 sacos de Cuma, pronto embarque, hecha el martes, a Arbuckle a 2 7-8 cts costo y flete. Hubo interés de compra a ese precio durante el día de hoy, pero no fué suficientemente fuerte para inducir a las refinerías a que avanzarán sus ofertas. No se hicieron ofrecimientos en firme, pero por lo menos un cargamento de Cuba, entrega en octubre y 3.000 toneladas de Filipinas, que llegarán a fines de mes, estaban disponibles a base de 2 15-16 cts costo y flete.

Un cablegrama de Londres anuncia que los productores franceses se proponen vender 200.000 toneladas del mejor azúcar refinado al extranjero a fin de ue los precios puedan mantenerse altos en Francia, que posee actualmente un stock de 600.000 toneladas. Se decía que estos azúcares se venderían a un precio que representa una pérdida de 20 fracos en saco, y se esperaba que Inglaterra las adquiriese. Este anunciado propósito, en relación con la reciente venta de azúcar de Cuba al Reino Unido, de 150.000 toneladas, está causando a los productores de Checoeslovaquia cierto malestar porque significa que tendrán que limitar sus exportaciones al extranjero.

Según el criterio que mantienen algunos en esta ciudad la propuesta acción de Francia, admitiendo super-producción, es un paso preliminar hacia la cooperación con Cuba para la restricción de la zafra y se cree que Checoeslovaquia se verá obligada a seguir un curso análogo, a menos de que encuentre un mercado que la compense ne la India Inglesa, lo que a su vez se reflejaría en desventaja para Java.

Poco antes del cierre se confirmó una venta de 25.500 sacos de Cuba a Lowry, a 2 29-32 ct scosto y flete. Se ofrecieron varios otros cargamentos de Cuba y las 3.000 toneladas de Filipinas a ese precio, pero los compradores no parecian inclinados a pagar más de 2 7-8 cts costo y flete o 4.65 entrega.

FUTUROS CRUDOS

La continuación de la incertidumbre respecto a la restricción de la zafra cubana ha inducido a los operadores a limitar sus operaciones y las del día hoy fueron pequeñas. Los intereses cubanos fueron los principales vendedores de diciembre y vendieron también más o menos de los otros meses, pero no hubo demanda para ninguna entrega excepto posiblemente enero. Los bajistas en diciembre se cubrieron en pequeña escala durante la mañana y cuando el mercado se afianzó a 3 puntos por debajo del cierre de yaer, hubo bastante demanda para impedir una nueva baja. El mercado cerró firme desde sin cambio a 3 puntos más bajo, con ventas de 32.000 toneladas.

Oct.	—	—	—	—	289
Nov.	—	—	—	—	—
Dic.	292	293	290	290	290
Jun.	294	296	293	294	294
Feb.	—	—	—	—	—
Mar.	281	292	278	278	279
April	—	—	—	—	—
Mayo	289	289	285	286	286
Mayo	289	289	285	286	286
June	—	—	—	—	—
July	295	296	293	293	293
Agos	—	—	—	—	—
Sep.	304	304	300	300	300

AZUCAR REFINADO

Las refinería sdel Este continúan sintiendo los efectos de la competencia del Oeste y realizan pocos negocios. Los comerciantes continúan retirando azúcar en cantidades normales para la estación y los precios de las refinerías no han variado.

MERCADO LOCAL

Con la misma quietud e inactividad de los días anteriores rigió ayer el mercado local de azúcar, habiéndose exportado por distintos puertos de la República, en el día de ayer 55.500 sacos.

En New York el mercado de azúcares crudos abrió ayer sostenido a base de 2.15|16 a 2.7|8 centavos libra costo y flete.

Se ofrecieron poco después de la apertura del mercado 23.000 sacos de Cuba y 21.000 sacos de Filipinas a la paridad de 2.15|16 centavos libra costo y flete.

Más tarde se anunció una venta de 25.000 sacos de Cuba a 2.29|32 centavos libra costo y flete, cargando, a Loury Co. de New York.

El movimiento de azúcares en los puertos del Atlántico durante la anterior semana, fueron 77.742 toneladas de arribos; 56.000 toneladas derretidas y 210,286 toneladas de existencia.

Las existencias de azúcar en los almacenes afianzados de New York ascendían ayer a 933.099 sacos.

En la Bolsa de azúcares futuros se vendieron ayer 32,250 toneladas.

La carta de apertura recibida por los señores Mendoza y Ca., dice así:

El mercado se halla en un estado de incertidumbre y descontento a causa de la falta de una acción afirmativa por parte de Cuba. Aunque se supone generalmente que la molienda comenzará el 15 de enero y límite de la producción total, 14 millones de toneladas, es necesario obtener la confirmación oficial de este programa

Insinúase ahora que el Presidente Machado no promulgará el decreto hasta que reciba el informe del Coronel Tarafa sobre los resultados de la gestión que lleve a cabo en Checoeslovaquia. Mientras tanto las transacciones se hallan reducidas a su mínima expresión.

MERCADO DE REFINO.—Los refinadores de azúcar del Este están tropezando con creciente competencia, sobre todo en el Centro Oeste, por parte de los refinadores de azúcar de caña hawaiios y de remolacha del Oeste que están ensanchando sus territorios hacia la costa del Atlántico e invadiendo distritos que están considerados como pertenecientes a los refinadores del Este.

La competencia ha sido muy reñida durante todo el año; pero se ha intensificado en las últimas semanas debido probablemente a la entrada en el mercado del azúcar de remolacha que se está fabricando.

CARTA DE CIERRE.—El mercado azucarero sigue marcando un compás de espera. Hay importantes intereses que esperan noticias concretas de Cuba antes de hacer otra cosa que atender a las necesidades más perentorias del momento.

La opinión general es que estas noticias cuando se reciban han de ser conservadoras. A juicio de algunos, esto ha sido descontado ya; pero tan prolongada demora trae consigo una sensación general de intranquilidad que ha surtido sus efectos en los precios. Dícese que se puede comprar azúcar crudo a 2.15|16 centavos costo y flete, aunque los tenedores no ejercen presión para vender.

Al parecer los refinadores están deseosos de comprar a 2-7|8 centavos pero no hay suficiente presión ni en un sentido ni en otro, de cuya suerte apenas se hace negocio.

MERCADO DE LONDRES

En Londres el mercado de azúcar abrió encalmado, anunciándose ventas del Perú a la paridad de 2.41 centavos libra libre a bordo para los de Cuba.

MERCADO DE HAMBURGO

Los cables de Hamburgo recibidos ayer por los señores Lamborn Hutchings Co., dicen que aquel mercado rigió sostenido.

Las fábricas de azúcar experimentaron considerables dificultades en obtener carbón, a consecuencia de la huelga. La Bolsa de azúcar cerró irregular.

Dicen de París que el mercado estaba débil.

EXPORTACION DE AZUCAR REFINO

Se exportaron para los Estados Unidos 29.380 saquitos de azúcar refino.

COTIZACION OFICIAL DEL PRECIO DEL AZUCAR

Reportadas por los Colegios de Corredores

Deducidas por el procedimiento señalado en el Apartado QUINTO del Decreto 1770

Habana	2.578750
Matanzas	2.618750
Cárdenas	2.597212
Sagua	2.621827
Manzanillo	2.581828
Cienfuegos	2.612598

EXPORTACION DE AZUCAR

Las exportaciones de azúcares reportadas en el día de hoy por las Aduanas en cumplimiento de los Apartados PRIMERO Y OCTAVO del Decreto 1770, fueron como sigue:

Caibarién 31.500 para N. York.
Banes 24.000 para Boston.

PROMEDIO DE LA COTIZACION OFICIAL DEL PRECIO DEL AZUCAR

MES DE SEPTIEMBRE
Primera quincena

Habana	2.570251
Matanzas	2.610225
Cárdenas	2.588692
Sagua	2.613299
Manzanillo	2.573311
Cienfuegos	2.604075

Mercado de Víveres

En este mercado se cotizaron hoy los siguientes artículos:

Trigo número 2 rojo de invierno por bushel 1.45½.

Trigo número 2 duro de invierno: por bushel 1.36⅝.

Maíz para la exportación: por bushel 92⅞.

Cetneno número 2: por bushel a 107¾.

Avena blanca por bushel de 0.58 a 0.64¾.

Heno por tonelada de 21.00 a 23.00.

Harina por barril de 6.90 a 7.25.

Grasa amarilla: por libra de 7⅝ a 7⅞.

Aceite óleos por libra 13.00 a 13.50.

Aceite semilla de algodón, por libra 10.40.

Afrecho por tonelada de 25.50 a 26.50.

Manteca refinada por libra 14.95.

Papas número 1: por barril de 3.50 a 4.60.

Arroz Fancy por libra de 7.50 a 8.00.

Judías Kidney, por libra 7.35.

Cebollas por bushel 0.65 a 1.00.

Bacalao, por libra, de 10.00 a 10.50.

AVISO

THE LONDON ASSURANCE

Compañía Inglesa de Seguros

Desea participar a su distinguida y antigua clientela y al público en general el haber traspasado su representación como Agentes Generales, a la

INSURANCE AGENCIES CORPORATION

W. M. WHITNER, Presidente

Obrapía 23, altos. Habana.

y espera la continuación de las buenas relaciones que siempre ha mantenido en este país y que se le seguirá prestando la muy apreciada confianza con que hasta el presente se ha visto favorecida.

SEGUROS WHITNER EN GENERAL

Ciclón
Incendio
Automóvil

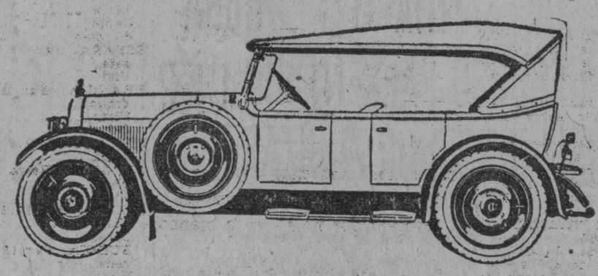

AUTOS DE USO

Antes de comprar venga a ver nuestras grandes gangas

DODGE
BUICK
CADILLAC
PEERLESS
ESSEX
HUDSON
PACKARD 6, 8 y 12
CHANDLER
STUDEBAKER
ETC., ETC.

PRECIOS INCREIBLES
FACILIDADES DE PAGO

J. ULLOA Y CIA

(14 AÑOS DE EXISTENCIA)

P. Martí 3, 5 y 7. Habana. Teléfono M-7777

TABACO

Las terceras y las octavas de la nueva cosecha de Remedios, son solicitadas por otras firmas que las que hasta ahora han estado adquiriéndolos. Ya se han concertado varias operaciones, y no pasarán muchos días sin que tengamos que anotar las cantaidades que se registren.

De octavas solamente compró ayer Mark A. Pollarck a Menéndez y Compañía, ciento sesenta y dos tercios. También registró el mencionado exportador ciento cuarenta tercios de la misma clase, en los almacenes de J. Cortés y Hermanos.

Otro exportador, el señor Sidney Rothschil, compró a Constantino González y Compañía, cincuenta y tres pacas de capadura de la procedencia que nos ocupa, y de esta misma clase cargó treinta pacas en casa de González y Hermanos.

Ciento setenta tercios de clases para cigarrería, de la nueva cosecha de Vuelta Abajo, compró Martín Dosal a Cano y Hermanos.

Cincuenta y cuatro, también de Vuelta Abajo y para cigarrería, registró Ramón Rodríguez en los almacenes de Baldomero Fernández.

Deben y Hermano compraron a Ramón Cepa y Granda, cuarenta y seis pacas de cpadura de Remedios.

DE LOS NUEVOS SEMILLEROS

Las noticias que recibimos acerca de los nuevos semilleros, nos hacen pensar en qu algunos se han salvado en varias zonas de la provincia de Santa Clara.

En otras se perdieron totalmente.

Pero si convienen todos los informes que recibimos, en que las siembras que en algunos puntos iban a empezar en estos últimos días de octubre, se han transferido para fecha que determinará la atmósfera.

LA RAMA QUE LLEGO AYER

Por los ferocarriles entraron ayer en la plaza, procedentes de las zonas productoras, las cantidades de tercios siguientes:

De San Juan y Martínez, para la Henry Clay, 730 en cinco casillas.

De Puerta de Golpe, para Baldomero Fernández, 84.

De Río Feo, para Torres, Genez y Hermanos, 247 en dos casillas.

De Vega de Palmas, para Abraham Haas y Compañía, 55.

De Camajuaní, para la Cuban Land, 145 en dos casillas.

De Remedios, para Echeverría y Pérez, 72.

De Cumanayagua, para Pablo L. Pérez y Compañía, 108.

De Santa Clara, para Fayo y Rodríguez, 195.

De Caibarién, para Abraham Haas y Compañía, 503 en cinco casillas.

De Remedios, para Hijos de Diego Montero, 90.

De Vueltas, para J. B. Díaz y Compañía, 93.

De Vega de Palmas, para Manuel García Pulido, 53.

De Santa Clara, para Echeverría y Pérez, 110.

De Cifuentes, para I. Kaffenburgh e Hijos, 97.

De Vueltas, para Manuel García Pulido, 52.

De Placetas, para José Galván, 112.

De Vega de Palmas, para H. Duys y Compañía, 107.

De Agabama, para Lobeto y Compañía, 18.

De Guane, para Pouzo y Pérez, 44.

De Consolación, para Constantino González, 11.

De Paso Real, para Pérez y Capín, 23.

De Pinar del Río, para Faustino Aguirre, 15.

De Guane, para Ruisánchez, Egusquiza y Compañía, 41.

De Consolación, para Walter Sutter y Compañía, 138.

De Las Ovas, para Sierra y Diez, 100.

De Pinar del Río, para Constantino González y Compañía, 67.

De Puerta de Golpe, para Toraño y Compañía, 103.

De Río Feo, para Ramón Ruisánchez y Compañía, 92.

De Gune, para Martín Dosal, 132.

De Los Palacios para Walter Sutter y Compañía, 132.

etaoinshrdlu cmfwyp vbgkqj

Mercado de Fletes

COTIZACIONES

	100 libras	
COSTA NORTE:		
A Filadelfia	14½	15¾
A Galveston	12½	13¾
A New Orleans	11½	12½
A Halifax	—	—
A St. John	—	—
A Sanvannah	—	—
A Boston	16½	17½
COSTA SUR:		
A Filadelfia	16½	17½
A New York	16½	17½
A Galveston	14½	15½
A New Orleans	13½	14½
A Halifax	—	—
A St. John	—	—
A Boston	18¼	19½

Estas cotizaciones son exclusivamente sobre azúcares.

MERCADO DE VALORES

Con tono muy firme actuó ayer el mercado local de valores.

La noticia de que el próximo día 26 se pondrán en vigor los nuevos aranceles de Aduanas ha producido buen efecto en la Bolsa.

En junta celebrada ayer por los Directores de los Ferrocarriles Unidos de la Habana se acordó repartir un dividendo de dos por ciento, como final del año terminado el día 30 de junio último.

Mejoraron sus cotizaciones todos los valores industriales influenciados en parte por los nuevo aranceles.

Firmes rigieron los valores de los Ferrocarriles Unidos, Cuban Telephone y Naviera.

Acusaron flojedad solamente las acciones de la Internacional de Teléfonos.

Las preferidas de la Cuba Cane actuaron con tendencia irregular.

En el mercado de bonos hubo buena demanda.

También se notó buena demanda por las obligaciones del Ayuntamiento de la Habana.

El mercado cerró con buena tendencia.

Mercado de Algodón

Ayer al cerrar el mercado de New York se cotizaba el algodón como sigue:

	Quintal:
Octubre	19.60
Diciembre	19.65
Enero (1928)	19.65
Marzo (1928)	19.98
Mayo (1928)	20.11
Julio	19.95

A LAS EMPRESAS, COMPAÑIAS, PARTICULARES, EMPLEADOS Y OBREROS DEDICADOS AL COMERCIO MARITIMO

URBANO E. GOMEZ CADIZ

Procurador Público

Asuntos de Derecho Mercantil Marítimo en General. Consultas sobre la reciente Ley de Retiro Marítimo, de interés para los Candidatos a miembros del Directorio. Tramitación de Jubilaciones de empleados y obreros marítimos. Reclamaciones ante la Comisión de Inteligencia.

AGUIAR NUM. 73. DEPARTAMENTOS 710, 11 y 12.

BANCO COMERCIAL DE CUBA

Teléfonos A 8142 y M 1472.

9466.30d-7 oc.

El Nuevo Arancel de Aduanas

EDICION OFICIAL

QUE EMPEZARA A REGIR EL DIA 27 DE OCTUBRE DE 1927

SE HALLA DE VENTA EN CASA DE

Rambla, Bouza y Ca.

PI Y MARGALL, NUMS. 33 Y 35.- HABANA

M.E.C.D. 2016

EL ALCALDE DE SANTIAGO DE CUBA DENEGO UN RECURSO PRESENTADO POR EL ARZOBISPO MONSEÑOR ZUBIZARRETA

El Alcalde exige al prelado que cumpla con lo que dispone la ley de Obras Públicas a los efectos de la tributación de las iglesias que están a su cargo en aquella región

SANTIAGO DE CUBA, octubre 20 —DIARIO DE LA MARINA.—Habana.—El Alcalde Municipal dictó hoy una resolución denegando el recurso de amparo que contra una resolución fué presentada a fin de que no paguen impuesto de la Ley de Obras Públicas los templos católicos, por Monseñor Valentín Zubizarreta, en defensa de los intereses eclesiásticos.

La resolución del Alcalde Municipal dice así:

"Santiago de Cuba, 18 de octubre de 1927.—Dado cuenta con escrito presentado por el señor Valentín Zubizarreta, Arzobispo de Santiago de Cuba, estableciendo con tal carácter, en representación de las iglesias o templos católicos de la ciudad recurso de reforma de amparo del artículo doscientos sesenta y seis de la Ley Orgánica de los Municipios contra disposición de esta Alcaldía en la cual se le requiere para que en el término de diez días declarase en la forma correspondiente el valor en venta de dichos templos, para determinar la tributación conforme a la Ley de Obras Públicas vigente y considerando: que según determina el artículo cincuenta y uno del Reglamento aprobado para suministración y cobranza de los impuestos y recursos económicos establecidos por la Ley de Obras Públicas promulgada en 15 de julio de 1925, las propiedades inmuebles que no produzcan renta alguna contribuirán con el dos por ciento de la renta que resultare calculada del seis por ciento anual sobre el valor que se fije a las propiedades.

Considerando: que interpretando rectamente el precepto anteriormente invocado no cabe distinguir en su alcance si se refiere a las fincas exentas por hecho de no producir renta alguna de las que lo fueron por concesión especial de la Ley, como expresa claramente por el contrario, dados los términos de redacción cabe apreciar que el referido precepto abarca de modo general y absoluto todas las propiedades inmuebles que no produzcan renta alguna por uno u otro motivo, sin que por otra parte sea dable resolver en el presente recurso sobre alegaciones que también hace el recurrente con relación a los edificios propiedad del Estado, Provincia y Municipio, que no es materia objeto del recurso.

Considerando: que por los fundamentos anteriores, vistos los preceptos de la Ley Orgánica y de Impuestos del Municipio, los de la Ley de Obras Públicas y de su Reglamento aplicable al caso, resuelve:

Declarar sin lugar el presente recurso de reforma establecido por el señor Valentín Zubizarreta, Arzobispo de esta ciudad, en representación de las iglesias católicas a su cargo, y en su consecuencia mantener la disposición de esta Alcaldía para la que fué requerido para hacer declaraciones sobre el valor en venta de dichos inmuebles, a los efectos de lo dispuesto en el artículo 53 del Reglamento dictado la ejecución de la Ley de Obras Públicas de 15 de julio de 1925.—Notifíquese al interesado con la entrega de una copia de esta resolución y cúmplase lo dispuesto en el artículo anteriormente invocado.—**Alcalde Municipal.**— Perera, corresponsal.

UN DESCARRILAMIENTO INTERRUMPE EL TRAFICO CON PINAR DEL RIO

El maquinista, el fogonero y el guarda frenos, resultaron lesionados de gravedad

PINAR DEL RIO, octubre 20. DIARIO, Habana. Poco después de la llegada del tren, a las once y veintisiete minutos de la mañana, procedente de esa capital, se tuvo conocimiento de haber ocurrido un descarrilamiento del tren especial de mercancías entre el chucho Aviador y el puente que existe sobre el río Hondo.

Fué la causa del accidente el haberse interpuesto en la vía una res, descarrilando la locomotora y varios carros que cayeron sobre el terraplén.

Como consecuencia del hecho resultaron heridos el maquinista Francisco Orosa y Pérez que presentaba la fractura de los huesos del brazo derecho; el fogonero de apellido Cotugedo, con fractura de los huesos de la pierna derecha; y, el guarda freno, Dionisio Hernández que presentaba varias heridas.

Los tres lesionados fueron trasladados a esta ciudad ingresando en la clínica del doctor Antonio Rubio.

El tren que sale de ésta a las 11 y 50 a. m., fué suprimido, así como también el que lo hace a las 3 y 5 minutos de la tarde y el que llega procedente de la Capital a las 4 y 40 p. m., ha tenido que trasbordar el pasaje en el lugar del suceso.—**Pruneda,** Corresponsal.

EL PUEBLO DE LA ESMERALDA Y SU CATEGORIA EN COMUNICACIONES

(Por Telégrafo)

ESMERALDA, octubre 20. DIARIO, Habana. El pueblo espera que el Honorable Secretario de Comunicaciones antes de enviar al Presidente de la República el ante proyecto de presupuestos del año próximo, no olvide incluir en el mismo esta población con la categoría que le corresponde según ofrecimiento hecho por el propio doctor Sánchez Aballí, Zamora y Elízaga, respectivamente, a la Cámara de Comercio y al Secretario de Gobernación.—Corresponsal.

AVES MUERTAS EN GRANDES CANTIDADES

MIRANDA, octubre 29. DIARIO, Habana. A causa del mal tiempo reinante los vecinos vienen recogiendo en las calles y el campo gran número de aves, la mayoría ya muertas.—**Betancourt,** Corresponsal.

FELICITACION POR LA APROBACION DE LOS ARANCELES

(Por Telégrafo)

SAN ANTONIO DE LOS BAÑOS, octubre 20. DIARIO, Habana. Ha causado gran júbilo en todas las clases sociales de esta villa la noticia del Decreto Presidencial implantando los nuevos aranceles, toda vez que esta población resulta ser un centro fábril.

La Cámara de Comercio y otros elementos felicitan calurosamente al Secretario de Hacienda por tan beneficiosa medida, sin olvidar la eficiente y tenaz labor realizada en la redacción de dichos aranceles por el Senador Rafael Compte.

Falta de agua

A falta de la aprobación por la Cámara Municipal de la petición formulada por el Presidente de la Compañía del Acueducto y del Alumbrado "Hedges" sobre ampliación del contrato de concesión por treinta años, comprometiéndose a introducir grandes y beneficiosas mejoras, hoy el servicio de abasto de agua ha sido realmente deficiente por todos sentidos.—**Lago,** Corresponsal.

PROXIMO HOMENAJE EN CARDENAS AL SECRETARIO DE SANIDAD

(Por Telégrafo)

CARDENAS, octubre 20. DIARIO, Habana. Los amigos y simpatizadores del Secretario de Sanidad y Beneficencia, doctor Francisco María Fernández, se reunirán el próximo sábado a fin de dejar constituído en forma legal el Comité Pro Reforma Constitucional.

Además se habla con insistencia en esta ciudad de que próximamente ha de ser objeto el doctor Fernández de un homenaje de simpatía organizado por la alta sociedad, en la cual ocupa el ilustre Secretario de Sanidad, lugar prominente.—**González Bacallao,** Corresponsal.

EL PRIMER ANIVERSARIO DEL HURACAN ES CONMEMORADO RELIGIOSAMENTE EN BATABANO

(Por Telégrafo)

SURGIDERO DE BATABANO, octubre 20. DIARIO, Habana. El Cura Párroco de esta localidad, de su espontánea voluntad, celebró hoy honras fúnebres por el eterno descanso de las víctimas del ciclón del año próximo pasado. Numerosa concurrencia asistió a tan piadoso acto.

Terminadas las honras pasó el pueblo de Batabanó al Cementerio, que se halla a un kilómetro de distancia, para rezar conjuntamente con el Cura Párroco, un responso sobre la sepultura de las víctimas. Durante el acto fueron depositadas coronas de flores sobre los panteones.

Todas las embarcaciones ancladas en puerto tenían la bandera a media asta en señal de duelo.

El pueblo, sin distnción de clases sociales, se muestra satisfecho de la acción del Cura Párroco.—Corresponsal.

REUNION PEDAGOGICA EN GUANAJAY

GUANAJAY, octubre 20.—DIARIO —Habana.—Con gran entusiasmo se ha celebrado la reunión pedagógica anunciada, asistiendo a la misma todos los maestros del distrito de inspectores.

La señorita María Cristina Aguilar que ha pasado a ocupar el cargo de Inspectora Provincial de Escuelas Privadas, presentó a su sustituto señor César de Pozas.

Acto seguido se acordó constituir la Asociación de Padres y Maestros.

Durante la reunión predominó gran entusiasmo entre los concurrentes. **Peón,** Corresponsal.

LLEGA A MATANZAS EL HIDROAVION "LA NIÑA"

MATANZAS, octubre 20.—DIARIO. —Habana.—Hoy a las doce y media del día ha llegado a este puerto el hidroavión "La Niña", de la Línea Aérea de Cayo Hueso a la Habana, trayendo a su bordo a los pasajeros que son Mrs. Robert Lewis, L. M. Davidson, de la Cuban Steel Products y al comerciante de esta localidad señor Evaristo Cotilla.

Tripulaba el avión el piloto Capitán Cy Caldwell, quien nos dijo había invertido desde la Habana a esta ciudad cuarenta y un minutos.

El objeto del viaje fué que Mr. Lewis deseaba inspeccionar las obras del matadero, estaciones de bomberos y policía y el garage de J. S. Skidmore, que utilizan techos de tejas fibro-cemento de la fábrica que él representa.

Numeroso público acudió a ver el arribo del hidroavion.

En el viaje de regreso a la Habana de "La Niña" irá el contratista de las obras examinadas, ingeniero señor Enrique García. **Carlos Gómez,** Corresponsal.

DIARIO DE LA MARINA
ALCANCÍA DEL NIÑO

Sírvase ordenar una suscripción a nombre del señor ____________

vecino ____________

Ciudad o pueblo ____________

Provincia ____________

(Nombre del niño)

(Domicilio del niño)

(Ciudad o pueblo) (Provincia)

Si la suscripción es para el interior de la República, debe especificarse en el cuadro del margen si es por trimestre, semestre o año, pues suscripciones por meses sólo se hacen en la Habana y sus barrios.

POLITICA Y POLITICOS

FELICITA EL PRESIDENTE MACHADO AL PERIODISTA CARBO, POR SUS PATRIOTICAS DECLARACIONES DE PARIS

El Ayuntamiento y el nombramiento del personal de la Administración Municipal. – Los comerciantes e industriales políticos. – Importante reunión en Matanzas. – Propietarios y administradores de ingenios, en favor de la Reforma. – Triunfo de la Asociación de Alcaldes Liberales de la Provincia de la Habana. – Actividades de los Populares y otras notas de interés

El brillante periodista cubano, nuestro querido amigo el señor Sergio Carbó, dió hace dos días al corresponsal de la "United Press" en la capital francesa, unas declaraciones sobre la situación económica de Cuba y sobre la personalidad del Presidente Machado.

Y en ellas, con un optimismo justificado, con una fé inconmovible en los destinos de la patria, el señor Carbó ha reafirmado sus esperanzas, que nosotros compartimos, en un futuro próximo de prosperidad.

El pueblo de Cuba ofreciendo al momentáneo peigro un frente común esta luchando vigorasamente, bajo la dirección del Presidente Machado, por reorganizar su industria principal, por abrir nuevos mercados a sus producciones y consolidar de esta suerte su economía nacional.

El señor Carbó ha estado en esto, como en todo el resto de sus declaraciones, sumamente acertado. El Presidente Machado trata de asentar sólidamente los cimientos del porvenir económico de Cuba, y ha inclinado todo el peso de la influencia del gobierno hacia nuestros intereses vitales, afectados por la competencia ruinosa de otros mercados, que hasta encontraban fácil el camino desprovisto de toda barrera arancelaria.

Pero hay algo más en las palabras del señor Carbó que merece aplauso. Nos referimos a su juicio sobre el presidente Machado. El señor Carbó, desde la oposición que es en su mano ironía sutil y comentario punzante, sabe reconocer los merecimientos de nuestro Primer Magistrado. Sabe reconocer y aplaudir la pureza de sus intenciones y la honradez de su administración.

"Ama la gloria ha venido a decir el Director-propietario de "La Semana"— y aspira a conseguirla dejando a su patria honesta y próspera. A despecho de todos los obstáculos, el plan de Obras Públicas se esta realizando y avanza incesantemente la vía central que de un lado al otro de la República ha de ser la arteria fundamental de nuestra economía.

El propio Presidente Machado, siempre pronto a agradecer la cooperación a su esfuerzo y el aplauso, aún de sus adversarios, se ha apresurado a enviar a París, el siguiente cablegrama:

Habana, octubre 20, 1927.
Sergio Carbó.
Legación Cuba,
París.

Prensa local publica manifestaciones suyas al corresponsal "París United Press". Agradezcolas sinceramente por venir de un amigo que, aunque oposicionista, es cubano ante todo en el extrangero.—(Fdo. **Gerardo Machado.**

La función del Consistorio es legislar

Una comisión de Concejales visitó ayer al doctor Viriato Gutiérrez, Secretario de la Presidencia, tratándole acerca del nombramiento del Secretario de la Comisión del Impuesto Territorial y del personal de dicha comisión. Parece que los señores regidores se proponen tratar también en una de sus próximas sesiones del as facultades que tienen a su juicio, todos los Concejales, para hacer los nombramiento del personal del Ayuntamiento y el Municipio, basándose en una sentencia del Tribunal Supremo. No creemos que este asunto prospere. El Alcalde, como Jefe supremo de la administración municipal, es el que tiene esas facultades por ministerio de la ley. Otra cosa sería falsear el carácter de cuerpo deliberativo, y no Ejecutivo, de que está revestido el Ayuntamiento. La función del Consistorio es legislar, dentro del marco de atribuciones que le fija la Ley Orgánica de los Municipios. Todas las demás atribuciones son del Alcalde.

Viriato Gutiérrez, actuando

El primer acto realizado por el doctor Viriato Gutiérrez, como Director de la campaña reformista en la provincia de la Habana, se efectuó en la mañana de hoy, dejando resuelto el problema que había impedido hasta ahora un acuerdo entre el Alcalde de Quivicán, doctor Jaime Llambés Toldrá y los Presidentes de los conservadores y populares de esa localidad, señores Juan Serra y Domingo Alonso, para constituir el Directorio Municipal.

Con la habilidad y el espíritu de justicia que son normas siempre de conducta en el doctor Viriato Gutiérrez, ha logrado que liberales, conservadores y populares se pongan de acuerdo y se decidan a formar el organismo reformista de Quivicán, pensando unos y otros que van a servir a Cuba y que odios y resquemores pasados no pueden tenerse en cuenta para la labor de afirmación nacional y de compenetración cubana que realiza, con el concurso de todos los partidos, el Gobierno del General Machado.

En esta semana se constituirá el Directorio de Quivicán bajo la Presidencia del Alcalde, doctor Jaime Llambés Toldrá y con la cooperación de los Presidentes de los tres partidos.

Los comerciantes e industriales y el doctor Iturralde

Una comisión de la Asociación Política Nacional de comerciantes e Industraies, compuesta del señor José Cidre Ochoa, Presidente de la misma, el Secretario doctor Alejandro E. Riveiro, y de los señores Bertran Villesbret, Severino Lavin, Luis F. Fernández, Juan Pella, Antonio Puig, Basilio Portugal, José Chao y Mario Mascaró, estuvo en la mañana de ayer en la Secretaría de Guerra y Marina con objeto de hacer entrega al doctor Iturralde del título de Presidente de Honor de diicha Asociación.

Al hacerle entrega del título se cambiaron frases de mutua estimación entre el señor Cidre Ochoa y el doctor Iturralde que se mostró altamente agradecido por la distinción de que se le había hecho objeto.

Los comisionados departieron largamente con el doctor Iturralde sobre el desenvolvimiento y auge que va adquiriendo la Asociación, ratificando el doctor Iturralde sus simpatías hacia la naciente institución, y augurando un futuro brillante para la misma.

Los comisionados salieron altamente complacidos de la visita hecha al doctor Iturralde.

Propietarios y Administradores de Ingenios a favor de la Reforma

En la mañana de ayer fué recibida en Palacio por el Secretario de la Presidencia, doctor Viriato Gutiérrez, una Comisión formada por propietarios y administradores de los centrales azucareros "Narcisa", "Constancia", "Dos Hermanas" y "Parque Alto" acompañados del representante señor Elio Alvarez, para informarle de una reunión recientemente efectuada donde se trató de ofrecer su apoyo a la obra de Gobierno del General Machado y ayudarlo en los trabajos en pro de la Reforma Constitucional.

Los habitantes de la provincia esperan ya el plebiscito

Los electores de la provincia de la Habana, inscriptos en los tres partidos, de los barrios rurales o sea los 24 Términos Municipales, estan en pie, esperando que se señale la fecha del plebiscito, para ir como un solo hombre a votar por la Reforma Constitucional.

Desde los barrios más extremos de la provincia, el Gobernador señor Antonio Ruiz, recibe a diario notas halagadoras de los trabajos que realizan los comités de Barrio y los Alcaldes Municipales, en todos y en cada uno de ellos.

El Gobernador espera que la provincia de la Habana será la que sacará más votos en el plebiscito que se avecina, porque tiene la seguridad de que el noventa y cinco por ciento de los electores, reconocen que el Gobierno del General Machado, es una garantía para la paz Republicana. Así hubo de comunicánoslo en la tarde de ayer.

El lunes se reúne el Directorio provincial

El Secretario del Directorio Provincial Pro-Reforma, de la provincia de la Habana, señor Pablo Figueredo, ha citado para que concurran el lunes a las tres de la tarde los miembros que componen el mencionado directorio, al Palacio de Balboa.

Absuelto de delito electoral

Como lo instara oportunamente el doctor Carlos Bustamante Sánchez, abogado de Camagüey y de esta Capital, la Sala de lo Criminal del Tribunal Supremo ha declarado con lugar el recurso de casación por infracción de ley establecido por dicho letrado como defensor de Isidro Matilde Negrín Scull, contra la sentencia de la Audiencia camagüeyana que lo condenó a cuatro meses de prisión por infracción del Código Electoral.

Por su segunda sentencia se absuelve a Negrín Scull del expresado delito, por no haberlo cometido, como lo alegara el doctor Bustamante Sánchez.

Recurso de casación sin lugar

Ha sido declarado sin lugar, el recurso de casación interpuesto por el procesado Amado Alvarez Tocoronte, empleado y vecino de esta ciudad, contra el fallo de la Sala Tercera de lo Criminal de la Audiencia de la Habana, que lo condenó a la pena de 250 pesos de multa, como autor de un delito de infracción del Código Electoral.

Reunión del Directorio Provincial pro Reforma, de Matanzas

MATANZAS, octubre 20. — DIARIO, Habna. — En la tarde de hoy se celebró una importante reunión en el Palacio Provincial y en el Despacho del Gobernador, doctor Juan Gronlier y a la que concurrieron los miembros del Comité Pro-Reforma Constitucional de esta provincia, don Carlos de la Rosa, Vicepresidente de la República; el Gobernador Provincial; senadores doctor Manuel Vera Verdura y Horacio Díaz Pardo y presidente Consejo Provincial señor Israel Pérez; doctor Juan Rodríguez Ramírez y señores Agustín Gronlier, Antonio de Armas, José Manuel Fernández y Francisco Campos, Presidente este último del Partido Popular en la provincia; Alcalde Municipal, señor Benigno González; presidente del Partido Conservador, señor Víctor de Armas; Mariano Algarra, inspector provincial de Impuestos; Buenaventura Hernández, doctor Armando J. Estorino, presidente del Liceo; doctor Federico Escoto, presidente del Gremio de Estibadores; Carlos Alfonso, doctor Miguel A. Beato, Jefe de Higiene Infantil; Padre Jenaro, Vicario de la Catedral; coronel Perucho Acevedo, presidente de la Delegación de Veteranos: doctor Arturo Aróstegui, Registrador de la Propiedad; Liberato León, Mario Castillo, doctor Arturo Echemendía, Director del Instituto Provincial; Fernando Lles, doctor Antonio Font, Tió Fernando Estido, doctor Miguel Loredo, Director del Hospital; doctor Amado Rodríguez Rizo, Jefe Local de Sanidad; doctor Armando Muñoz, Superintendente Provincia de Escuelas; doctor José A. Casabuena, Tesorero Provincial; doctores Horacio Reyes Lovio, Domingo Socorro Méndez, Mario Fernández; periodistas Chavez, Ferrety, Simeón, Oliva, Julio González y pilotos.

Hicieron uso de la palabra los doctores Horacio Díaz Pardo, Juan Rodríguez Ramírez, Manuel Vera Verdura y don Carlos la Rosa. Merece destacarse párrafos del doctor Vera que manifestó que el general Machado era el mejor presidente de Cuba. Oradores hicieron elogios cumplidos Jefe Estado exponiendo muchos particulares relacionados su vida refiriendo anécdota revelando como experto y sagaz gobernante y debe contar con el apoyo de todo el pueblo. Como Primer Magistrado República vendrá Matanzas día veinte noviembre próximo, acordóse organizar magno homenaje en su honor, quedando comisionados para confeccionar el programa, el Vicepresidente don Carlos de la Rosa, los jefes de Partidos políticos, señores de Armas, Conservador; Campos, Popular y la Rosa, Liberal; los representantes y Consejeros todos y el doctor Vera Cerdura.

Dióse cuenta telegráficamente al presidente del acto celebrado. Un público numeroso presenció la reunión y aplaudió al saber la próxima visita del ilustre Presidente de la República.

Corresponsal.

Un triunfo de la Asociación de Alcaldes liberales de la Habana

La naciente y poderosa asociación formada por los Alcaldes de la Provincia de la Habana —24 de los 25 existentes—acaban de obtener del Secretario de Instrucción Pública la solución de un problema que interesa grandemente a muchas familias de esta provincia y de las cinco restantes.

A instancias de la Asociación de Alcaldes, el general Alemán va a crear lo que se llama grupos adjuntos de las Escuelas Normales de Maestros para que puedan ingresar aquellos alumnos que, no obstante estar aprobados en los examenes preparatorios, no tenían plazas que cubrir por haberse limitado éstas en la convocatoria.

Como no hay crédito en Presupuesto para la creación de nuevas plazas de Profesores, el general Alemán ha convenido en habilitar a los maestros que desempeñan cargos en la Secretaría de Instrucción Pública para que presten ese servicio en comisión.

Este es un nuevo triunfo que se anota la Asociación de Alcaldes de la Provincia de la Habana, en donde se pone de manifiesto a cada momento que, no obstante ser todos sus miembros afiliados a un partido político, saben conducirse con verdadera alteza de miras, haciéndole frente y resolviendo problemas que son de fundamental interés para los que han puesto en sus manos la alta dirección de las cuestiones públicas.

Los amigos del doctor Rabasa en Palacio

Presidida por el ex-representante Generoso Campos Marquetti, se entrevistó al medio día de ayer con el Secretario de la Presidencia una nutrida representación del comité "Amigos del doctor Rabasa", de Campo Florido. En ella venía, en primer término, el general Alfredo Rego y, después, el Presidente de ese organismo político, doctor Rafael Castro, doctor Alberto Bassart, Antonio Torres, doctor Francisco Barceló, doctor Arturo Díaz Perdomo y José Antonio Estévez.

Estos valiosos elementos departieron largo rato con el Secretario de la Presidencia, imponiéndole del propósito que los anima de laborar por el triunfo de la Reforma Constitucional, que consideran como una parte del programa de gobierno que realiza desde la Presidencia de la República el general Machado.

En nombre del Primer Magistrado de la Nación, el doctor Gutiérrez agradeció el concurso que le ofrecen al Gobierno los amigos del doctor José Rabasa, uno de los primeros que, al iniciarse la campaña política de 1924, se puso incindicionalmente al lado del general Machado.

Los empleados de Comunicaciones y Antonio Linares

Con motivo de haberse iniciado una campaña intensa a favor de la Reforma Constitucional por la Asociación Nacional de Empleados de Comunicaciones Conservadores, cuyo organismo preside el señor Antonio Linares Ex-Subdirector General de aquel Departamento se está organizando entre elementos de distinta afiliación política un homenaje de simpatía y adhesión al señor Linares quien lucha durante muchos años entre el personal de aquella dependencia disfrutando del afecto y la consideración de los empleados de Correos y Telégrafos.

Las oficinas de este importante organismo instaladas en Aguiar, 100, trabajan activamente en los trabajos de propaganda entre sus asociados que se han declarado entusiastas defensores de Prórroga de Poderes.

Comité pro Reforma en Palma Soriano

Según nos comunica nuestro corresponsal político en el municipio de Palma Soriano, ha quedado constituído en el mismo el Directorio Pro-Reforma Constitucional y prórroga de poderes públicos, acto que se celebró en la casa Ayuntamiento, ante numerosa concurrencia y elementos de los Partidos Liberal, Conservador y Popular.

La directiva electa fué la siguiente:

Presidente de honor, general Machado; Gobernador Barceló; Juan M. Cabada: Vázquez Bello; Zayas Bazán; Wifredo Fernández: Carlos M. de Céspedes; Celso Cuéllar; Rafael Sánchez Aballí; Duque de Heredia; Félix del Prado y otros.

Presidente efectivo, doctor Juan Viñas.

Vices: Arístides García Gómez, presidente del partido conservador; Ramón Gali, Presidente del Partido Popular; José Raúl Mestre, representante a la Cámara; Nrbano Sánchez.

Secretario, Francisco Puig Lago.

Vice-Secretario, Orestes Valerino.

Vocales: Estélvino Chamizo, Francisco Almarales, Juan Sigas Baró, Fulgencio Puig, Juan Rego, Francisco García, Bartolomé Ranis, Tomás Miguel, Valentín Morón, Benigno Ruiz, Mariano Utrillas y Felipe Elías.

Fiesta Reformista en Cumanayagua

Reproducimos de nuestro apreciable colega "El Comercio", de Cienfuegos":

Apesar de lo desapacible del tiempo, en que los chubascos alternaban con aguaceros torrenciales, fué un gran éxito la fiesta política celebrada en Cumanayagua, en pro de la Reforma Constitucional.

De este éxito pueden mostrarse orgullosos sus organizadores, los señores Rafael Surí Guerra, ex Consejero Provincial y el Alcalde de Barrio de Manicaragua, señor Bernardo Caballero Milanés.

De Santa Clara asistieron a la fiesta los señores doctor J. Antonio Vázquez Bello, Gobernador Provincial, loc doctores Octavio y Alfredo Barrero, Arturo Alemán, González Peña, Antonio Esparza, General Jacinto Portela, Presidente del Consejo, Jesús López Silvero, doctor Pascual, doctor Gabriel Ugarte, Alcalde Municipal de Santa Clara, que llevó con los excursionistas la Banda Municipal de Música.

De Cumanayagua, entre liberales y conservadores, asistió un contingente como de trescientas personas, capitaneadas por los Jefes de los respectivos Partidos políticos, los señores coronel Sixto Roque y Luis Arcos.

Con ellos iban, además, el Alcalde de Barrio señor Luis Pérez; el señor Justo Hernández Medina, Juez Municipal, Ramón López, Secretario del Juzgado, Alfredo Vicent, Presidente del Liceo, Constante Vázquez, Pepillo Hernández, Pepe Flores, Eduardo Torres, Morales, Eusebio Miranda, Benito Moreno y otras conocidas personalidades.

Antes del mitin, los visitantes fueron obsequiados con un suculento banquete, de más de doscientos cubiertos.

El mitin se celebró en el teatro del pueblo, que pese a su amplitud, resultó insuficiente para contener al numeroso público que asistió.

Abrió el acto, explicando su objeto, el señor Surí Guerra, a quien siguieron en el uso de la palabra, los señores doctor Pascual; doctor Alfredo Barrero, doctor Alemán, señor Tandrón, en representación de los ferroviarios, señores Esparza, González Peña, López Silvero, doctor Pedro García Pérez y otros e hizo el resumen el doctor Vázquez Bello.

No hay que decir que el tema de los discurso fué la Reforma Constitucional y que los oradores, entre los que habían ilustres tribunos, fueron aplaudidos y aclamados calurosamente.

Partido Conservador Nacional, Comité Ejecutivo Municipal de Alquízar

CONVOCATORIA

Por la presente y de acuerdo con el vigente Código Eelectoral y Estatutos del Partido, se convoca por este medio a reserva de hacerse por citación exprésa a todos los señores Miembros de este organismo, para que concurra el día 30 del actual a las tres de la tarde a la morada de nuestro intachable y prestigioso correligionario señor Pedro Urra Prieto, calle de Rius Riveras esquina a Nodarse con la siguiente orden del día.

Primero y último.—Cubrir la vacante del cargo de presidente.

Alquízar, octubre 18 de 1927.—(fdo.) Emilio Valle, Presidente, p. s. r.: Leopoldo Quintana, Secretario.

Partido Nacional Sufragista de Cuba

Avisamos a todas las personas que deseen afiliarse a este partido, que pueden hacerlo en la calle de San Ignacio, 50, esquina a Lamparilla, de 4 a 6 de la tarde todos los sábados.

Clotilde Morlans de Revel, Secretaria.—**Amalia E. Mallen de Ostolaza.**

A los Concejales de la Provincia de la Habana

Tenemos el honor de citarlos para la Convención Provincial de Concejales de la Habana, cuyo acto se efectuará el domingo 23 de los corrientes en el Salón de Sesiones del Ayuntamiento de Marianao, a las 2 p. m. y en cuya Convención se tratarán los asuntos siguientes:

1.—Elección de la Mesa Provisional de Concejales de la Provincia de la Habana.

2.—Designar las personas que habrán de componer la Comisión que se encargará de redactar el correspondiente Reglamento.

3.—Interesar de los señores Representantes y Senadores de esta provincia, la aprobación por el Congreso del proyecto de Ley presentado a la Cámara por el Representante doctor, señor Santiago Claret, por el que se le fija sueldo a los concejales de todos los Ayuntamientos de la República.

4.—Que la Comisión designada en la Asamblea de Guines, con el carácter de permanente, se encargue de comunicarle este acuerdo al Honorable señor Presidente de la República.

Esperando vernos honrados con vuestra presencia, nos reiteramos de ustedes con la mayor consideración,

Por Marianao: José Fariñas; Pablo Calzadilla.
Por Güines: Manuel González.
Por Guanabacoa: Perfecto Díaz.
Por Caimito de Guayabal: R. Suárez.
Por la Salud: Antolín Rodríguez.
Por Alquízar: Abelardo Mola.
Por G. de Melena: Francisco S. Lastra.
Por Bejucal: Arturo Andreu.
Por San Antonio de los Baños: Angel Alonso.
Por Batabanó: Gabriel Salcedo.
Por Bauta: José Anaya.
Por Regla: Luis Bosch.
Por Aguacate: Rogelio Gutiérrez.
Por Madruga: Antonio González.

Partido Poptlar Cubano

COMITE EJECUTIVO PROVINCIAL

Cumpliendo órdenes del señor Presidente de este Ejecutivo, doctor Carmelo Urquiaga, cito para la sesión que habrá de celebrarse en mi bufete, sito en la calle de O'Reilly esquina a Mercaderes, edificio "Abreu", departamento 304 y 305, a las cinco de la tarde, del día 3 de Noviembre próximo con la siguiente Orden del Día:

1.—Tratar de los asuntos políticos de actualidad.
2.—Cubrir vacantes; y
3.—Mociones y asuntos generales.

Se ruega la puntual asistencia.

Dr. Carlos J. de la TORRE, Secretario de Correspondencia.

Partido Liberal, Comtié Ejecutivo del Barrio de la Punta

Habana, octubre 17 de 1927.

Tengo el honor de citar por este medio a los señores miembros que integran este comité ejecutivo, para la reunión que se celebrará hoy, viernes, 21 del mes actual, a las ocho p. m. en la casa oficial del citado comité, sito en Crespo número 52, para tomar acuerdos sobre la siguiente

ORDEN DEL DIA

Primero: Conocer de las vacantes que existen en el Ejecutivo.

Segundo: Asuntos Generales.

Muy atentamente, Presidente: B. LLORENA. — LUIS ASBERT, Secretario de Correspondencia en funciones de Secretario.

Partido Conservador Nacional

CONVOCATORIA

Por orden del señor Presidente tengo el honor de citar por este medio, a reserva de hacerlo también personalmente a todos los miembros de este organismo, para la sesión que habrá de celebrarse el día veinte y siete de los corrientes a las dos de la tarde en el Hotel Camagüey en esta ciudad, con la siguiente orden del día:

1º—Cubrir vacantes si las hubiera.
2º—Informar por la presidencia acuerdos tomados por el Ejecutivo Nacional.

Dr. Justo Lamar, Presidente.
Rafael Zaldívar, Secretario.

FUE NOTABLE LA CONFERENCIA QUE EL DOCTOR OSCAR GARCIA MONTES DIO AYER EN EL "CLUB FEMENINO"

"La enseñanza del Derecho y la Clínica Jurídica" es el tema de la interesante disertación desarrollada anoche por el Dr. García Montes, ante un auditorio tan selecto como numeroso

Notable, por doble manera, la excelente conferencia ofrecida anoche en el Club Universitario por el reputado profesor del Alma Mater doctor García Montes, tanto pudo servir, como allí, de verdadera y copiosa enseñanza de extensión universitaria cuanto para un auditorio de letrados en un Cursillo post-graduados.

Utilísimo centón de verdades fecundas y advertencias provechosas se podría formar entre las que abrillantaron el magistral trabajo del doctor García Montes, vivificadas esencialmente por el fervoroso entusiasmo docente del ilustrado catedrático, quien claramente advirtió que el tema por él elegido ofrece siempre el interés de todo problema pedagógico, "declarando—para honor suyo—que toda cuestión educacional tiene una extraordinaria significación" para él.

Prologó el doctor García Montes su magnífica conferencia sobre "La Enseñanza del Derecho y la Clínica Jurídica" salvando la errónea impresión de requerir el ejercicio profesional de la abogacía sólo "el conocimiento de los Códigos y Leyes, en sus detalles ínfimos", ratificando que el conocimiento a perfección de la Ley no permite resolver las intrincadas cuestiones que son sometidas al juicio y dirección legal del letrado en ejercicio, desgranando a seguido convincentes ejemplos que evidenciaron cómo el abogado necesita de contínuo sagacidad y agudeza mental en cuestiones que nada tienen que ver inmediatamente con la Ley, cuyo conocimiento tildó de secundario en la práctica forense, brindando otra prueba en lo que afama los más importantes bufetes capitalinos: el mayor número logrado de soluciones que satisfagan las necesidades de sus clientes.

Queriendo el doctor García Montes hacer labor demostrativa, ante todo, eligió en corroboración un ejemplo—la construcción de un Ingenio—probando los múltiples y proteicos aspectos que ofrece en la vida práctica, exigiendo—ante todo—al abogado amplio conocimiento de los factores políticos, económicos y sociales del medio en que se desenvuelve.

Consecuente y adicto al desarrollo de esas facultades el doctor García Montes ha sugerido—dijo—al Claustro de la Facultad de Derecho, la creación de un "seminario de casos" en donde se ejercite el alumnado en una labor de análisis de las distintas cuestiones a ventilar en cada pleito y ejercicio de la Lógica, habituándolos a la discusión técnica y controversia legal, de espaldas a cual sea la correcta solución de cada asunto debatido y hasta permitiendo a los discípulos que—de acuerdo con su noción instintiva de la equidad—formulen la regla de derecho pertinente, a juicio de ellos.

Sistema este del "Seminario de casos" que el inolvidable profesor, prematuramente fallecido, Enrique Lavedán, ensayó en nuestra Universidad, aunque dijo adolecer de muy grave defecto: descuidar la enseñanza del derecho positivo, semillero de fracasos en el ejercicio profesional, señalando el doctor García Montes la fórmula que su método brinda para evitar el perjudicial divorcio entre la doctrina y la jurisprudencia, producido lamentablemente en Francia durante el siglo pasado.

En un acertado paralelo médico-jurista el doctor García Montes explicó la eficiencia docente y la necesidad profesional de la proyectada "Clínica Jurídica", aduciendo prístinas enseñanzas de la práctica forense en la que los fracasos no serían frecuentes si los letrados del futuro salieran de la Universidad capacitados por su actuación pre-profesional en dichas instituciones.

En relación con su alegato, el doctor García Montes consagró buena parte de su docta conferencia a explicar las ventajas de la interpretación, problema el más grave que ofrece la Clínica Jurídica, precisamente—dijo—"para que la Ley llene la misión que le está encomendada de realizar la justicia", discurriendo sobre los distintos métodos de interpretación, con una rica documentación histórica-legal en las distintas eras de la ciencia jurídica, señaladamente el de Geny "para arrancar al texto legal su enigma o penetrar mejor su sentido", atendido al doble carácter de fenómeno psicológico y social que es la Ley, demostrando que "la obra del profesor Nancy dió un vigor e impulso inusitados a la teoría de la interpretación que hasta entonces no había sido objeto de una verdadera concepción integral", "sin atribuirle jamás una función creadora de la regla jurídica", concluyendo el doctor García Montes por ratificar "que la libertad individual y los intereses sociales o colectivos que el Estado encarna son los dos polos entre los que oscila el centro de gravedad del Derecho".

Probó luego el doctor García Montes que "no pudiendo el legislador agotar en su obra los múltiples y variados casos que una realidad compleja nos presenta" el intérprete tiene que suplir sus deficiencias, exponiendo el procedimeinto de Standards y directrices de la jurisprudencia anglo-sajona, que resuelven los conflictos entre principios jurídicos de naturaleza fundamental, haciendo ver—con casos prácticos—el paralelo entre la regla de derecho y el elemento standard-directriz, que representa, en el orden jurídico el elemento de movilidad, como los de racionalidad y oportunidad, que también explicó de modo magistral.

Finalmente el doctor García Montes expuso como se formulan las reglas de interpretación de los actos jurídicos y cuáles son los caracteres que la distinguen de la de las normas legislativas, opinando que la interpretación del acto jurídico—a diferencia de lo que ocurre con la Ley—ha de tener en cuenta, ante todo "la voluntad que lo ha creado y que contribuye a seguir dándole vida", criterio cuya bondad confirma el artículo 1281 del Código Civil, distinguiendo a renglón seguido la noción que caracteriza al contrato.

Con un evangélico voto por la mejor preparación profesional del abogado futuro, terminó el doctor García Montes su excelente conferencia, fervorosamente aplaudida por su culto auditorio.

Presidió el acto el ilustre Secretario de Sanidad, doctor Francisco María Fernández con el señor Rector, doctor Octavio Averhoff, los doctores Antigas, Aguiar y Varona.

Los asistentes fueron luego obsequiados con un rico buffet.

LA MAYOR
31 EDIFICIOS
600 EMPLEADOS
SARRÁ
DROGUERIA
ABIERTA TODOS LOS DIAS
TODA LA NOCHE LOS MARTES

FARMACIAS DE TURNO

VIERNES

HABANA

Dirección	Teléfono
San Miguel y Oquendo	U-3636
Lamparilla y Villegas	M-3580
Máximo Gómez, 2-H, (Monte)	A-2633
Revillagigedo y Corrales	A-1664
Merced y Habana	M-2760
Escobar número 197	A-5760
Obispo número 27 y 29	A-1700
Fernandina número 77	A-6365
Infanta No. 121, casi esquina a San José	U-2374
Belascoaín, número 1	A-8048
Príncipe número 19	U-1248
Consulado y Animas	A-3992
Belascoaín número 655	A-5247
Maloja número 67	A-7078
Zanja y Soledad	U-2967
Neptuno número 145	U-5218
Aguila 236	M-1521
Luz y San Ignacio	M-4015
Cádiz y San Joaquín	A-4268
Avenida de la República y Hospital	U-1174
Escobar y Peñalver	A-5670
VEDADO	
Calle M y 13	F-5245
Calles 17, entre F y G	F-1118
Avenida de Wilson, entre 12 y 14	F-1500
Calle 2, entre 35 y 37	F-1904
VIBORA Y JESUS DEL MONTE	
Santos Suárez y Serrano	I-1109
10 de Octubre, entre O'Farrill y Patrocinio	I-1242
Estrada Palma y Heredia	I-1957
Milagros y San Anastasio	X-1061
10 de Octubre número 443	I-2481
Lacret número 20 .. W	No tiene
10 de Octubre número 218	I-2193
10 de Octubre, número 546	I-2027
10 de Octubre Nº 443	I-7676
CERRO	
Cerro 440	A-0230
LUYANO	
Calzada de Luyanó, número 113	I-2713
Caserío de Luyanó s/n	X-1748

M.E.C.D. 2016

SECCION 2ª

QUEJAS DE SUSCRIPTORES
Departamento Central: Habana, M-2484.
Agencias: Cerro y Jesús del Monte, I-1394.
Mariano, Columbia, Almendares, Buen Retiro, Quemados y Pogolotti, FO-7080.

DIARIO DE LA MARINA

ASSOCIATED PRESS
Esta Asociación es la única que posee el derecho de reproducir las noticias cablegráficas e información local que en este DIARIO se publiquen.

SECCION 2ª

AÑO XCV — LA HABANA, VIERNES 21 DE OCTUBRE DE 1927 — PPAGINA QUINCE

BASE PARA LA LIQUIDACION DE LA PERDIDA DE FORTUNAS EN LA GUERRA

ALEMANIA LLEVA PAGADA, SEGUN LA LIQUIDACION DE LOS ALIADOS, LA SUMA DE MIL MILLONES DE MARCOS EN ORO

Esta suma—según reconoce Alemania—no es más que una parte de las pérdidas efectivas de fortunas experimentadas durante la guerra, ocasionando repetidas protestas de los perjudicados

UN PROYECTO PARA LA SOLUCION DEFINITIVA DEL ASUNTO

El conde Cuno Westarp dice que ha llegado el momento de que Alemania debe verse libre legal, moral y políticamente de la ocupación extranjera de su suelo y tiene derecho a exigirlo

BERLIN, octubre 20. (SR)— En el Ministerio Federal de las Finanzas se ha proporcionado a la prensa el siguiente comunicado oficial:

La nación ha pagado hasta ahora a las personas que perdieron sus fortunas por las liquidaciones que han llevado a cabo los antiguos adversarios la suma de mil millones de marcos oro, en cifra redonda. Sin embargo, esta suma solo es una fracción de las pérdidas efectivas, y por eso los perjudicados, que se han unido en agrupaciones especiales, se vienen dirigiendo con frecuencia al Gobierno en demanda de una indemnización más ajustada a su situación. El Gobierno no deja de comprender que los proyectos que se han elaborado no corresponden a los justificados deseos de los perjudicados; pero, por otra parte, la buena voluntad del Gabinete para realizar pagos crecidos se ha estrellado ante las condiciones financieras del fisco, que no le han permitido hasta ahora reunir fondos para tal fin.

Con el objeto de poner término a esta situación, el Ministro de las proyecto de ley que someterá al Reichstag en su próximo período de sesiones y que establece una solución definitiva del problema, tomando en consideración la capacidad de la nación y los justos deseos de los interesados.

Según dicha iniciativa, se pagará el ciento por ciento por los primeros dos mil marcos de la suma liquidada; el cincuenta por ciento, por los dieciocho mil marcos siguientes: el veintitrós por ciento, por los cien mil marcos siguientes; el doce por ciento, por los ochocientos mil marcos siguientes, y el diez por ciento por el resto. Todas las reclamaciones hasta por veinte mil marcos se pagarán al contado inmediatamente que entre la ley en vigor. En caso de que las sumas provenientes de la liquidación de los bienes de alemanes en el extranjero, por cuanto deban ser entregadas a Alemania, tengan que incluirse en los pagos anuales por concepto del Plan Dawes, el Gobierno alemán expedirá bonos especiales para esa parte de las indemnizaciones. Sobre este punto no se ha dicho todavía la última palabra; pues aunque no se logró el año pasado obtener del Tribunal Internacional de Arbitraje de La Haya un fallo, la contestación de dicho tribunal a la demanda deja esperar que pueda llegarse sobre el punto a una solución satisfactoria para Alemania.

Para los pagos de las indemnizaciones, que ascenderán a otros mil millones de marcos aproximadamente, el Gobierno espera obtener fondos mediante la realización de valores enagenables, tales como las pérdidas menorés de veinte mil marcos se pagarían al contado, todas las reclamaciones más crecidas se inscribirían en el Registro de Deudas de la Nación, debiendo causar un crédito del seis por ciento anual, lo que significaría un desembolso del Fisco de sesenta y setenta millones de marcos por año.

En caso de que esta iniciativa merezca la aprobación de todos los interesados, y particularmente de los propios perjudicados, podría constituir la base para la reconstrucción paulatina de las empresas alemanas en el extranjero que resultaron aniquiladas por las liquidaciones.

ALEMANIA QUIERE VERSE LIBRE DE LA OCUPACION EXTRANJERA

BERLIN, octubre 20. (SR)— "Me parece que ha llegado el momento de hacer nuevamente constar que Alemania, legalmente y sobre todo moral y políticamente conforme a los pactos de Locarno, tiene el derecho incondicional de exigir la inmediata evacuación total de Renania".

Con estas palabras subrayó el conde Cuno Westarp; jefe de los nacionalistas alemanes, la urgente necesidad de que Francia por fin cumpla con las estipulaciones del tratado de Locarno.

Agregó que, en virtud de dicho pacto, Francia ha obtenido cuantas garantías podría apetecer para su seguridad y que por consiguiente el pretexto de la seguridad, esgrimido tan tenazmente durante años por los franceses, ha quedado enteramente eliminado.

Terminó analizando las pretensiones de Francia y Polonia para obtener compensaciones a cambio de la evacuación, llegando a la conclusión de que tales compensaciones son del todo imprecedentes y sin fundamento alguno y de que Alemania por ningún concepto debe concederlas para comprar lo que constituye su derecho indiscutible.

NEGOCIANDO LA RETIRADA DE LAS TROPAS

COBLENZA, octubre 20. (SR) El alto comisario de Alemania en Renania, barón Langwerth von Simmern, y el doctor Collatz, director del departamento de Bienes Nacionales, tuvieron una larga conferencia con el jefe de las fuerzas de ocupación, general Guillaumot, con el fin de procurar que la recaudación de los efectivos de las fuerzas extranjeras se lleve a cabo a modo de que la población de la zona ocupada sienta las menores molestias posibles.

Los altos funcionarios alemanes hicieron particularmente resaltar la conveniencia de que algunas poblaciones, que han sobrellevado durante todo el tiempo de la ocupación una pesada carga por el exceso de tropas alojadas en su jurisdicción, reciban una compensación reduciéndoles considerablemente las guarniciones.

Las proposiciones concretas del barón von Simmern y del doctor Collatz, que se refieren también a la desocupación, en la mayor escala posible, de edificios públicos, tales como escuelas, etc., serán examinadas por el general francés y despues se celebrará otra conferencia para discutir los puntos que lo requieran.

Por otra parte, sábese por informaciones de fuente fidedigna, que novecientos hombres de las tropas belgas que serán retiradas de la zona ocupadá permanecerán cerca de la frontera alemana, quedando de guarnición en las poblaciones de Eupen y Malmedy.

LA POSESION DE LAS MINAS EN LA CUENCA DEL SAAR

BERLIN, octubre 20. (SR) Con referencia a los insistentes rumores sobre negociaciones entre representantes del Gobierno alemán y representantes del Gobierno de la Cuenca del Saar, encaminadas, según se pretende, a la readquisición prematura de las minas saarenses por Alemania, negociaciones que se afirma tendrán pronto verificativo en esta capital, es cierto que se efectúan constantemente negociaciones ordinarias con los representantes de las minas del Saar sobre diversos tópicos, pero hasta ahora nunca se ha tocado el punto referente a la readquisición de las minas por Alemania, antes de la fecha marcada por el Tratado de Versalles en virtud del cual Alemania cedió a Francia, para su explotación dichas minas, transcurrido el cual se verificará un plebiscito para que la población decida a cual de las dos naciones desea pertenecer. De ser favorable a Alemania el referendum, las minas volverían automáticamente a su poder mediante el pago de una suma determinada en oro a Francia.

LA EXPOSICION AUTOMOVILISTA DE PARIS

PARIS, octubre 20.— (S. R.) — Los visitantes de provincias y extranjeros que han concurrido a la Exposición Anual Automovilista de esta ciudad han disfrutado de las magníficas pruebas de velocidad realizadas por los coches de las distintas marcas exhibidas. Desde las primeras horas de la mañana los salones vense concurridísimos, y a las pruebas vespertinas asiste un gran público que aplaude las proezas de las principales estrellas del timón, contratadas por las fábricas para hacer lucir aun más sus vehículos.

PRODUCEN LOS YACIMIENTOS DEL MOSUL

PARIS, octubre 20.— (S. R.) — En la última reunión del Congreso de Química Industrial se anunció que los yacimientos del Mosul donde Francia tiene un veinte y cinco por ciento de participación han entrado en franca producción.

Los jefes de la rebelión, Coroneles Medina y Ramón Bernal, han caído prisioneros de los federales en el Estado de Jalisco, esperándose su ejecución en cualquier momento.

Se informa también que ha sido ejecutado en Durango el Padre Rafael Retana, acusándosele de conspirar contra el Gobierno.

SEIS BANDOLEROS COLGADOS DE ARBOLES PARA ESCARMIENTO

CIUDAD DE MEXICO, octubre 20.—(AP).—El periódico de esta capital "El Sol", dice que han sido colgados de árboles los cadáveres de seis bandoleros que participaron en el ataque del tren de pasajeros de Laredo a Ciudad México el martes por la mañana, al Sur de San Luis Potosí, como ejemplo saludable para los demás bandidos o individuos que se aperciban a serlo. Los seis fueron capturados y fusilados por las tropas federales.

HA NACIDO EL SEPTIMO DE LOS HIJOS DE OBREGON

NOGALES, Estado de Arizona, octubre 20.—(AP).— El ex-Presidente Obregón y su esposa tuvieron hoy un hijo, en su modesta residencia de Nogales, Sonora, al otro lado de la frontera internacional. El niño es el quinto varón que tienen los esposos Obregón y el séptimo hijo. Tanto el recién nacido como la madre estaban perfectamente.

El General Obregón volverá a Ciudad México muy pronto, para reanudar su campaña política de candidato presidencial.

UN SACERDOTE EJECUTADO ACUSADO DE CONSPIRADOR

NOGALES, Estado de Arizona, octubre 20.—(AP).— Noticias no confirmadas al periódico "Nogales Herald" dicen que cincuenta rebeldes perecieron y veinticinco más fueron heridos en un sangriento combate con los federales cerca de Suchil, Veracruz, el miércoles. Las tropas del Gobierno tuvieron, por su parte, 18 muertos y 16 heridos.

Los informes dicen que una columna de trescientos revolucionarios chocó con un fuerte destacamento de las fuerzas del General Jesús María Aguirre, y que el combate duró dos horas.

Otros despachos dicen que un contingente de seiscientos agrarios que fueron enviados recientemente a campaña contra los hermanos Antonio y Jesús Azuara, sostuvieron combate con éstos, obligándoles a retirarse. Aquellos son sobrinos del General Arnulfo Gómez, jefe revolucionario refugiado en territorio de Veracruz.

Dentro de Poco Tiempo un Millón de Aviones Surcará el Espacio

Conferencia Internacional sobre pureza de las costumbres

LACROSSE, (Estado de Wisconsin), octubre 20.—(A. P.)—Hoy clausuró sus sesiones la Conferencia Internacional de Pureza de las Costumbres, después de haber tronado contra los malos caminos por que marcha el mundo, los síntomas de decadencia de nuestra civilización y los desastrosos resultados de las películas y las revistas sin censura posible.

Durante tres días, los apóstoles de la reforma moral, procedentes de todas partes de los Estados Unidos, han criticado las condiciones sociales y morales de la nación. Los contrabandistas, los editores de ciertos "magazines", los autores y las compañías tabacaleras fueron anatematizados por contribuír directamente a la caída de la juventud nacional.

El divorcio, el tabaco y los licores son los motivos, según el profesor George Chester Wise, del Colegio de Parons, en Iowa, del hundimiento actual de la nación. Según aquél, los Estados Unidos están borrachos de poder, arruinándose a fuerza de riqueza y demencia en una orgía de desenfreno.

La Liga Contra el Tabaco no puede fracasar en sus esfuerzos para acabar con el mal de fumar, según dijo su secretario, Charles M. Fillmore, y aunque los intereses tabacaleros tienen dinero e influencia política, la simiente de degeneración que representa la hoja de Nicot, será al fin eliminada.

La conferencia decidió solicitar un crédito de treinta mil pesos para pagar los gastos de un Congreso Mundial de Pureza que se celebrará en el año 1929.

INFORMES PARTICULARES ASEGURAN QUE EL GENERAL ARNULFO GOMEZ HA PODIDO LLEGAR A LA ZONA DE ORIZABA

Habiendo podido eludir la persecución de que era objeto, se cree posible su fuga toda vez que el terreno de Orizaba es más propicio y Lozada que le acompaña conoce el terreno

VERACRUZ, octubre 20.—AP).— Informes particulares recibidos en esta ciudad dicen que el General Arnulfo Gómez, que hasta ahora ha eludido las tropas enviadas en su persecución, está en la región volcánica de Orizaba con un grupo de rebeldes. El Distrito se considera como muy propicio para burlar a los perseguidores.

Rodolfo Lozada, del que se dice que está con el General Gómez, conoce bien el territorio y goza mucho prestigio entre los habitantes de la región.

LA ABOLICION DE LAS TRABAS AL COMERCIO

GINEBRA, Suiza, octubre 20.—(AP).—Hoy se llegó al punto culminante a la Conferencia Internacional para la abolición de las medidas restrictivas de importaciones y exportaciones. Todos los países representados quieren que se le eliminen las restricciones, pero al llegarse a la discusión se ha demostrado en la práctica que las restricciones han de ser siempre tan numerosas, que el Convenio que se haga no satisfará a nadie.

Los franceses, alemanes y norteamericanos han luchado por un tratado que valga la pena, centralizándose el debate en el Artículo V, que da a los Gobiernos atribuciones para imponer restricciones que justifiquen las circunstancias y para proteger intereses económicos y financieros vitales.

Hundg. R. Wilson, Jefe de la delegación de los Estados Unidos, pidió que se suprimiese la frase intereses económicos y financieros, sustituyéndola por la expresión en caso de guerra o de calamidad nacional.

Varios países quieren que se suprima las restricciones que perjudican sus productos propios. Un caso es el de Alemania, que pide que Inglaterra modifique sus medidas contra los tintes, cosa que hace aquella para proteger sus fábricas tintoreras, que en tiempo de guerra se transforman en centros de otros productos.

MUERE UN PERSONAJE BAVARO

MUNICH, Baviera, octubre 20.—(P3—Ha fallecido el ex-Primer Ministro de Baviera, doctor Eugene Von Knilling, hoy aquí, a consecuencia de una operación reciente. Tenía 62 años. Durante la famosa rebelión de Hitler y Ledendorff en noviembre de 1923, Von Knilling fué hecho prisionero por los rebeldes. Le nombraron primer ministro de Baviera en 1922 y renunció el cargo en mayo de 1924.

EL EMPERADOR YOSHIHITO EN LAS MANIOBRAS DE LA ESCUADRA JAPONESA

TOKIO octubre 20. (AP) El emperador Yoshihito y su Estado Mayor embarcaron esta mañana en el acorazado "Mutsú", mientras los cañones tronaban. La flota japonesa hará maniobras durante toda la semana próxima.

En estas maniobras, que serán las más importantes habidas en el Japón, el emperador resolverá los asuntos oficiales desde el "Mutsu", hasta el 30 de octubre, en que el Mikado revistará la escuadra completa en la bahía de Tokio.

LAS SUBVENCIONES A LOS TEATROS FRANCESES

PARIS, octubre 20. (AP) Los cuatro teatros subvencionados de Francia han descubierto que pagan más al Gobierno en impuestos que el subsidio que reciben. Por este motivo, se van a pedir al Parlamento que aumente la cantidad que se les da anualmente.

La Comedie Francaise recibió en 1926 medio millón de francos como subvención, y pagó nueve décimas partes de esa cifra en impuestos.

MOVIMIENTO MARITIMO

N. YORK, octubre 20.—Salió el vapor "México" para la Habana.

N. ORLEANS, octubre 20.—Arribó el vapor Nordfarer, de Nuevitas. Salió el Abangarez, para la Habana.

GALVESTON, octubre 20.—Salió el Colonial, para Cárdenas.

PHILADELPHIA, octubre 20.—Arribó el vapor Santa Eulalia, de Caibarién. Salió el Dulcino, para Baines.

BOSTON, octubre 20.—Arribó el Macabi, de Preston. Salió el vapor Levisa, para Preston.

UN CONOCIDO FABRICANTE DE AVIONES HOLANDES DICE QUE PRONTO SE VERA EL AIRE TRANSITADO COMO LA TIERRA

Como resultado del vuelo de diez mil kilómetros realizado por los aviadores franceses Costes y Lebrix, los argentinos pudieron leer ayer periódicos europeos con 10 días de retraso

DETALLES DEL VUELO HECHO POR COSTES Y LEBRIX

La aviadora Ruth Elder y su piloto viajan en dirección a Lisboa a bordo del vapor "Lima". — La actriz vienesa Dielenz pagó doce mil quinientos pesos por su pasaje a América

NUEVA YORK, octubre 20. (S.R.) Según M. Fokker, el conocido holandés fabricante de máquinas aéreas, no pasará mucho tiempo sin que estén construídos un millón de aeroplanos sobre los que ya hay, y el espacio se vea surcado de continuo por aviones en el transporte de pasajeros y carga tal como hoy se hace por el suelo. En un discurso ante la Cámara de Comercio de su país en esta ciudad, dijo que la proporción justa será un aeroplano por cada cien habitantes.

La visita de Fokker a los Estados Unidos se estima que tiene cierta relación con los proyectos del millonario Levine de establecer una gran fábrica de aeroplanos en las cercanías de esta ciudad.

LLEGARON FELIZMENTE A BUENOS AIRES LOS AVIADORES COSTES Y LEBRIX

BUENOS AIRES, octubre 20. (A. P.)—Por vez primera en su historia los residentes de la capital argentina pudieron leer hoy cartas y periódicos diez días después de haber salido de Europa, con un ahorro de seis a nueve en el tiempo que regularmente tardan en llegar, como resultado del vuelo de diez mil kilómetros de los dos aviadores franceses desde París a Buenos Aires.

Dieudonne Costes y Joseph Lebrix, que salieron de la capital de Francia el 10 de octubre, llegaron hoy a Buenos Aires. Hicieron todo el vuelo en el más breve tiempo registrado hasta ahora y también fueron los primeros en cruzar el Atlántico del Sur sin escalas.

El vuelo había de realizarse en cuatro etapas, pero a causa de las malas condiciones del tiempo, los aviadores se vieron obligados a hacer dos escalas extraordinarias, deteniéndose en Caravellas y Pelotas, Brasil, a fin de evitar su arribo de noche a Río Janeiro y Buenos Aires, respectivamente.

El éxito del vuelo se considera como la demostración más importante de la posibilidad de establecer un servicio regular de correspondencia por medio de aparatos aéreos entre Europa y Sur América, proyecto para el cual tiene ya contrato una compañía francesa.

Millares de espectadores, entre ellos elementos oficiales, dieron la bienvenida a los aviadores, los cuales fueron recibidos fuera de la ciudad por una escolta de aeroplanos navales que salió a su encuentro.

GRAN ENTUSIASMO EN PARIS POR EL TRIUNFO DEL VUELO

PARIS, octubre 20. (A.P.)—La triunfante terminación del vuelo de Costes y Lebrix desde París a Buenos Aires, ha desbordado los entusiasmos del pueblo francés, no tanto a causa de la hazaña en sí, sino porque se considera como una vindicación de la aviación francesa, la cual, según decían los críticos, se había dormido sobre los laureles. "Le Petit Parisien", reflejando el sentimiento general, dice:

"Tratándose de pobres aviadores de un país desgraciado, que parecía no tener ya aviación, Costes y Lebrix han triunfado. La lección es buena para nuestros pesimistas profesionales y amateurs."

Los dos aviadores franceses han hecho práctica la proposición para el establecimiento de una línea aérea de correspondencia entre París y Buenos Aires, pues los técnicos señalaban que si se lograba realizar ahora esta hazaña resultaría después más fácil para los aeroplanos comerciales que especialmente se adaptaran a tales vuelos.

Se confía en que el Gobierno no perderá tiempo en ordenar la construcción de aeroplanos de acuerdo con las experiencias que hayan adquirido los aviadores norteamericanos, mencionándose a Lindberg y Chamberlin, identificados con compañías dedicadas al transporte de correspondencia.

VIAJAN YA A LISBOA LA AVIADORA RUTH ELDER Y SU PILOTO

PONTA DELGADA, Isla de San Miguel, en las Azores, octubre 20. (A.P.—Hoy llegó a esta ciudad el vapor "Lima", trayendo a bordo a los tripulantes del monoplano "American Girl", Miss Ruth Elder y George Halemann. Ambos siguen viaje a Lisboa esta noche, en el mismo barco.

LA ACTRIZ VIENESA DIELENZ PAGO 12,500 PESOS POR SU VIAJE AEREO

VIENA, Austria, octubre 20. (A.P.- Hoy se supo aquí que Lilli Dielenz, la actriz vienesa que es pasajera del hidroplano Junkers D-1230, actualmente en las Islas Azores esperando el momento de reanudar el vuelo trasatlántico hasta las costas de América, pagó por su pasaje doce mil quinientos pesos.

El dinero fué pagado a los promotores del vuelo por Madame Dillenz, adelantándolo un grupo de hombres de negocios austriacos, que participarán en las ganancias de Lilly por concepto de artículos de periódicos, películas y otras cosas derivadas del vuelo.

Al salir de Alemania, la actriz se aseguró la vida en cincuenta mil pesos.

A COOLIDGE NO LE COMPLACE QUE SE HABLE DE SU REELECCION

WASHINGTON, Octubre 20. (A.P.) —El Presidente Coolidge ha dado un nuevo paso para evitar que se le mezcle en las discusiones relacionadas con la nominación de candidato republicano para la presidencia el próximo año. Lo hizo indirectamente, informando al senador republicano Fess, de Ohio, que la predicción de que figuraría como candidato a la reelección a pesar de sus declaraciones del 2 de Agosto, no le había complacido.

El senador, a quien se considera de los más incondicionales abogados de Coolidge en el Senado, celebró hoy una conferencia de más de media hora con el Presidente. No se dió en la Casa Blanca ninguna versión acerca de la entrevista, pero el Senador Fess, a la salida de la mansión presidencial, habló largamente a los periodistas de su conferencia con el Presidente.

Reveló que el Presidente Coolidge le había reprendido amistosamente por haber predicho repetidas veces que entraría en la lucha por la reelección. Agregó que el Presidente abriga el criterio de que tales declaraciones podrían ser erróneamente interpretadas por el país, y le pidió que desistiera de continuar haciéndolas.

'Aun sostengo — agregó — que la Convención no podrá llegar a un acuerdo sobre cualquier otro candidato y que tendrá que volver sus ojos a Mr. Coolidge. No veo que exista ningún motivo para que rechace el cargo, a menos que lo sea su salud: pero Mr. Coolidge no goza de mala salud'.

EL 48 ANIVERSARIO DE LA CREACION DE LA LAMPARA INCANDESCENTE

NUEVA YORK, Octubr 2e0. (S.R) —Cúmplese mañana el cuadragésimo octavo aniversario de la primera aplicación práctica de la electricidad al alumbrado por medio de la lámpara incandescente, gloria que corresponde a Thomas A. Edison, el mago de Menlo Park, y a quien también se le deben otras muchas invenciones en las distintas aplicaciones de la vida moderna.

Cuando el 21 de Octubre de 1879 Edison dió a conocer su invento, se estableció una gran controversia porque muchos afirmaron que nada de nuevo envolvía la aplicación ya que veinte y cuatro años antes (en 1855) H. Gopel, de esta Ciudad, había construído una lámpara igual; pero bien pronto se puso en claro que no pasó de un simple ensayo que no produjo resultados prácticos.

Las teorías de Edison sobre la incandescencia de ciertos cuerpos en una escala que se extiende desde el carbón al platino dió lugar al estudio de la emisión de electrones y subsecuentemente al tubo al vacío, que es la base y fundamento de los sistemas modernos de radio-telegrafía y telefonía.

INCULPABLE EL CAPITAN DEL "CITY OF ROME"

BOSTON, octubre 20.—(AP).—Un Juez federal absolvió hoy al capitán John H. Dieol, que mandado el vapor "City of Rome" cuando este hundió al sumbarino S-51, en septiembre de 1925. Se le había acusado de negligencia y de no haberse mantenido junto al sumergible después de la colisión que lo envió al fondo del mar.

LOS MACEDONIOS, NO VOLARAN EL PALACIO DE LA LIGA DE LAS NACIONES

GINEBRA, Suiza, Octubre 20. — (A. P.) — Los periódicos suizos publican hoy una carta de un miembro del Comité Revolucionario Macedonio, fechada en Zurich, negando la noticia de que los agitadores macedónicos piensen venir a Ginebra para destruir el Palacio de la Liga de las Naciones, debido a que ésta no ha ayudado a la causa de su país.

La carta dice que la noticia es de origen serbio, y que no pasa de ser una insinuación calumniosa destinada a crear prejuicios contra la lucha por la libertad de Macedonia.

LAS MUJERES NORTEAMERICANAS GASTAN ANUALMENTE 1.825 MILLONES DE PESOS EN PRODUCTOS DE BELLEZA

Según el informe rendido por la oficina femenina de la Secretaría del Trabajo, el actual artista de la belleza sólo recibe una pequeña parte de esa importante cantidad

LO QUE GANAN EN LOS E. U. LOS "OBREROS DE BELLEZA'

La vanidad de la mujer norteamericana—según el expresado informe—está haciendo millonarios no a los obreros de los "talleres de belleza" sino a los fabricantes de cosméticos

WASHINGTON, octubre 19.—(UP) —¿Cuál es el precio de la belleza? En los Estados Unidos es casi de dos mil millones de dólares—$1,895, millones para ser exactos—al año, según el Bureua Femenino de la Secretaría del Trabajo.

Pero, mientras las mujeres norte- americanas gastan una suma anual de más del total de la deuda de guerra a los Estados Unidos de Bélgica, Checo-Esfovaquia, Estonia, Finlandia, Hungría, Latvia Lituania, Polonia; Rumnia y Yugoeslavia, el actual artista de la belleza solo recíbe una pequeña parte de esa cantidad, según se desprende de las investigaciones de dicho Bureua.

Si la mujer se abstuviese de usar cosméticos y de utilizar tratatamientos para la belleza durante veinte días, dispondría de dinero suficiente para asegurar al valle del Mississippi una amplia protección alimenticia para muchas generaciones venideras.

Aunque cinco millones de dólares pasan por las manos de los dueños de "beauty shops" durante cada uno de los días del año, el negocio de la belleza dista mucho de haberse generalizado desde el punto de vista del obrero.

Recientes investigaciones practicadas en Nueva York revelan que las manicuras ganan un promedio de quince dólares a la semana; los peluqueros, de $35 a $40, y los principantes que acaban de salir del aprendizaje solo veinte dólares.

En Chicago, ha descubierto el Bureau que los obreros de belleza ganan menos dinero que en Nueva York; pero, las manicuras, ganan un promedio de 18 a $20.

La jornada de trabajo para los obreros de "beauty parlos" es muy irregular, con excepción de Massachussetts, Oregón y California, cuyos Estados tienen una ley que establece las 48 horas semanales. La ley que dispone esta misma medida en el Estado de Nueva York se pondrá en vigor en 1928.

Se calcula que la tercera parte de los 1825 millones de pesos se invierte en tratamientos de belleza, administrados por hábiles obreros. Pero, de esta enorme suma que inunda los "beauty shops", menos de la tercera parte va a los bolsillos de los que verdaderamente trabajan para ganarla.

La vanidad de la mujer norteamericana está haciendo millonarios, pero no entre las manicuras, los masagistas y peluqueros. Juzgando por el referido informe, el dinero en este negocio solo se gana poseyendo un 'parlor" o una fábrica de cosméticos.

Ahora bien, esta diferencia en contra de la mujer obrera no está solamente contenida a los salones de belleza. Las obreras, hábiles o no, ganan un poco más de la mitad del salario pagado a hábiles obreros masculinos en veintiseis industriales manufactureras, siempre cayendo por debajo del promedio de los obreros corrientes.

En julio el promedio del salario femenino en este negocio fué de $17.37 a la semana, en tanto que el de obreros corrientes era de 24.49 y de $31.48 el de los hábiles.

LA PSICOLOGIA FEMENINA LLEVA UN HOMBRE A LA CARCEL

NUEVA YORK, octubre 20.—(A. P.)—Edward Koch es un hombre que creyó haber llegado a dominar la psicología femenina. Precisamente por ello ha ingresado hoy en la carcel, con la perspectiva de pasarse en ella el resto de su existencia.

Kach, que era empleado de segundo orden en una modesta sastrería neoyorkina, especializada en trajes de mujer, llegó a convencerse que las damas, mientras se ocupan de sus trajes, se olvidan de sus joyas. Y de esta manera Koch comenzó a saquear a las clientes, reuniendo cincuenta mil pesos en alhajas diversas en ocho meses de "operaciones".

El audaz ladrón comenzó a "trabajar" visitando a mujeres de posición con el supuesto encargo de sus maridos de tomarles las medidas para un traje de soiree o algo por el estilo, aprovechándose de los momentos en que le dejaban en el tocador o cuarto de vestir para opoderarse de la mayoría de las joyas que la dama se quitaba para estar más desembarazada. Posteriormente, Koch encontró más fácil presentarse como médico, también enviado por el marido ausente, para hacer cierto reconocimiento físico, procediendo en la misma forma que cuando iba como empleado de la sastrería elegante.

Koch tiene 35 años de edad y sus delitos, sumados, pueden producirle ahora una pena vitalicia. ¡Vayale usted a los jueces con psicologías femeninas!

TERMINO LA ARENGA DE 8 DIAS AL PUEBLO TURCO

ANGORA, Turgia, octubre 20.—(AP).—Mustafá Kemal Pashá, Presidente de Turquia, terminó hoy su discurso de ocho días ante la Asamblea Nacional turca, con una apasionada apelación a la juventud y las futuras generaciones otomanas.

—Aunque todo parezca perdido, cuando el enemigo ocupe el país y cuando la nación esté exhausta, vosotros, juventud y generaciones venideras de Turquia, no debéis olvidar que vuestro primer deber es defender y conservar la independencia de la República turca, encontrando para ello fuerza y coraje en la noble sangre que corre y correrá por vuestras venas.

Esta arenga del jefe de la Turquia de hoy siguió a una descripción de los acontecimientos ocurridos desde de septiembre de 1924, que dieron firmes cimientos a la República, y entre los cuales figuran las reformas sociales, la abolición del fez, el cierre de las escuelas conventuales, la adoptación del Código Civil suizo, la consagración de la libertad femenina y la abolición de la poligamia.

Kemal levantó a la asamblea de entusiasmo cuando habló de las casa y propiedades que le han sido regaladas, diciendo:

"Así que todas están puestas a mi nombre, todas ellas, junto con mi propia finca y mis tierras de cultivo, que compré con mi dinero, pertenecen a mi partido".

EL JAZZ, EN MUSICA RELIGIOSA EN PRAGA

PRAGA, Checo-Eslovakia, Octubre 20.—(A. P.)—Checo-Eslovaquia fué hoy más lejos que los Estados Unidos en la aplicación del jazz. El renombrado compositor checo E. F. Burian ha presentado un servicio musical religioso completo, co ninstrumentos de jazz.

El público que escuchó el servicio lo elogió, pidiendo que se bisaran muchas partes. Ya se predice en Praga que pronto los Requiems a base de jazz formarán parte de los servicios funerales.

EL REY DEL IRAK EN LONDRES

LONDRES, Octubre 20.—(A. P.)— El Rey Feisal del Irak llegó esta noche a Londres, para hacer una visita de varias semanas a Inglaterra, como huésped del Gobierno británico.

Se dice que el Rey Feisal espera discutir con el Gobierno la posibilidad de qué el Irak entre en la Liga de las Naciones.

"PARISINA"

Acabamos de recibir el cuaderno número 14, que corresponde al mes de agosto.

Recomendamos la lectura de este número que por su belleza, constituye un hermoso esfuerzo que ha hecho la casa editora, para corresponder dignamente a la acogida que le ha dispensado la culta sociedad cubana desde la aparición del primer número de "Parisina".

Resumen de este número: Editorial. Bridge, por Pierre Bellanger. Vida Parisiense, (crónica social). La España de hoy, por C. D. de Battenberg. Anécdotas Parisienses, por E. Gómez Carrillo. Algunas ideas de la moda actual, por Thérése Clemenceau. Una bella residencia parisiense, por Oswaldo Larreta. Una fiesta de las elegancias de la playa y del mar, por Marcy Ducray. Lo que me dijo y no me dijo Pirandello, por Manuel G. Hernández.

Además, este número como los anteriores, viene profusamente ilustrado con bellísimas fotografías y grabados, así como los últimos modelos de las modas femeninas.

Pida hoy mismo su suscripción a "Parisina", a Amargura núm. 11, Teléfono A 9885 o cualquiera de las librerías de la Habana y Almacenes de "El Encanto" y "Fin de Siglo".

Precio de suscripción anual: $5.00.

Ejemplar: 50 centavos.

¿.....No. 1?

SERA EL NUMERO UNO DE LOS CIGARROS DE CUBA.
PRONTO A LA VENTA

HOTEL ALAMAC

Broadway esquina a calle 71, New York

EL HOTEL PREDILECTO DE LOS CUBANOS Y DE LOS HISPANOS EN GENERAL

Es modernísimo, elegante, económico, a prueba de fuego, y está en el corazón de Nueva York cerca de todas partes.

Su "chic hispano" es insuperable e inconfundible.

Y quién no se deleitó con la magnífica Orquesta del Alamac, intérprete de nuestros clásicos danzones?

Los precios del Alamac, al alcance de todos, son los siguientes:

Cuarto sencillo para 1, $4 50. Para 2 personas: $6. Cuarto doble, para 1 o 2, $8. Por mes, $150.

TODOS CON BAÑO Y DUCHA

Departamento de sala, un cuarto y baño y ducha, desde $200 al mes.

Hay también departamentos con 3 o 4 alcobas, además de la sala y con 3 baños, a precios de verano.

Cocina moderna y criolla bajo la experta dirección de un excelente cocinero español.

Intérpretes y sirvientes de habla española.

Atención especial a la clientela hispana.

VA VD. A EUROPA

Diríjase antes a la OPEN ROAD TRAVEL SERVICE, oficinas en el Hotel Alamac; son representantes autorizados de las principales Compañías Navieras. La Open Road Travel Service, le facilita el medio de hacer su viaje cómodo; hacen sus reservaciones en el barco que deseen, atienden al vise de sus pasaportes, trasbordo de equipajes, etc., etc. Su larga experiencia y relaciones con las compañías de vapores, hace que la Open Road sea un factor importante al pensar usted viajar. Los precios de pasajes son EXACTAMENTE los que rigen en las Compañías de Vapores, siendo todo el servicio de la OPEN ROAD COMPLETAMENTE GRATIS. Oficinas en Londres y París.

Dirección a:

ANTONIO AGUERO

GERENTE HISPANO
LAZ-MANAGEMENT

INQUILINOS

NO SUFRAN ESCASEZ DE AGUA

Adviertan al propietario de su casa que vea el plan de venta a plazos de la

BOMBA "PRAT"

MONTE 2 — GARCIA y GARCIA — PRADO 23

M.E.C.D. 2016

DIARIO DE LA MARINA

FUNDADO EN 1832.
DIRIGIDO HASTA 1919 POR DON NICOLAS RIVERO Y MURIZ
DIRECTOR: JOSE IGNACIO RIVERO Y ALONSO.

Editado por la Compañía DIARIO DE LA MARINA, (S. A.) cuyo programa consiste "en la defensa de los intereses generales y permanentes de la Nación cubana, de los especiales de la colonia española establecida en la misma y de la unión y armonía entre los diversos elementos que conviven en el país".—Art. 1o. de los Estatutos.

Presidente: Conde del Rivero.
Secretario: Manuel Abril y Ochoa. Tesorero: Joaquín Pina.
Administrador: José Sobrino y González.

OFICINAS: Habana, Prado, 103. Nueva York, Broadway at 71 st St. Madrid, Ave. de Pi y Margall 11. Paris, 61 Boulevard Hausmann.

PRECIOS DE SUSCRIPCION

HABANA		PROVINCIAS		EXTRANJERO	
1 mes	$ 1.60	1 mes	$ 1.70	1 año	$21.00
3 id.	„ 4.80	3 id.	„ 5.00	6 meses	"11.00
6 id.	„ 9.00	6 id.	„ 9.50	3 id.	" 6.00
1 año	"18.00	1 año	„19.00		

SUSCRIPCION DOMINICAL
Sólo para el extranjero
(Países comprendidos en la Unión Postal)
6 meses $ 4.20
1 año $ 8.40
(Países no comprendidos en la Unión Postal)
6 meses $ 5.00
1 año $10.00
Esta suscripción sólo da derecho al número de los domingos.

TELEFONOS:

Quejas de Suscriptores	M-8404	Repórters	M-1934
Anuncios Económicos	A-3858	Deportes	M-4539
Anuncios Administración	A-5334	Secretaría de la Empresa	M-7714
Anuncios de suscriptores	M-4115	Secretaría de la Dirección	M-9783
Id. id. id.	M-3378	Fotógrafo	M-6544
Redacción	A-0301	Imprenta	M-9665

PASEO DE MARTI 103. APARTADO 1010. CABLE: DIARIO HABANA
MIEMBRO DECANO EN CUBA DE "THE ASSOCIATED PRESS"

EDITORIALES

UN PROGRAMA DE ACCION ECONOMICA

Importante como lo es la promulgación del decreto que fija la vigencia de los nuevos aranceles para el día 26 del corriente mes, tienen mayor transcendencia aun las declaraciones hechas por el Secretario de Hacienda alrededor de esta innovación fiscal. La reforma arancelaria, según se desprende de las manifestaciones del doctor Gutiérrez de Celis, no es más que el comienzo de una política económica a la que el actual Gobierno se propone dar un impulso vigoroso. La finalidad perseguida con la susodicha reforma tiene vastas proyecciones que para cristalizar reclaman importantes medidas complementarias, medidas que el Secretario de Hacienda enumera así: Unificación y organización del sistema tributario; creación de Bancos de Fomento Agrícola; construcción de almacenes de depósito para los productos del suelo; supresión de los mercados por concesiones, reemplazándolos con mercados libres; creación de oficinas técnicas agrícolas e industriales; parcelación de las tierras del Estado y evitación de los latifundios; modificación de las tarifas ferrocarrileras y construcción de caminos vecinales; devolución de los impuestos que pagan las materias primas, al salir sus productos elaborados para la exportación.

La inexistencia del crédito agrícola es uno de los principales factores que contribuyen al atraso de nuestra agricultura y al desquiciamiento de la economía rural. Nuestras empresas bancarias sólo operan sobre azúcar y tabaco en este género de actividades, siendo insignificantes sus operaciones sobre otras clases de frutos. El aumento de la producción agrícola constituye actualmente la más seria preocupación en todos los países y en todas partes la acción de los gobiernos actúa como fuerza propulsora de este movimiento, por medio de instituciones de crédito. No basta, sin embargo, la simple creación de Bancos para estimular la producción, si estas instituciones han de estar calcadas sobre el patrón del crédito hipotecario. La misión fundamental del Estado, en este orden de acción tuitiva, no es la de facilitar créditos a los que ya han llegado a conquistar una posición independiente, ni la de hacer que los ricos disfruten de mayor desahogo, sino la de poner el crédito al alcance de los menos favorecidos. De ahí la necesidad de limitar la cuantía de los préstamos y la conveniencia de aceptar como buenas las garantías prendaria y personal. Así está fomentando España su agricultura, por medio de la Junta del Crédito Agrícola, que ha librado de las garras de la usura y de la desesperación de la miseria a millares de labradores.

Los almacenes de depósito resultan ser complementos obligados del crédito agrícola. Los frutos en ellos depositados sirven a la vez para garantizar los préstamos y para sustraer a los agricultores de las confabulaciones a que los traficantes suelen apelar para deprimir artificialmente los precios. Y sirven también para frustrar los apetitos desmedidos de voraces intermediarios, permitiendo al productor disponer de sus frutos a tono con la demanda que impongan las necesidades del consumo. Todo monopolio lleva en sí un estigma repulsivo, excepto cuando se establece en beneficio de la comunidad, lo que muy raras veces suele ocurrir. Hay, empero, monopolios de monopolios. El del tabaco, por ejemplo, es algo que sólo afecta a quienes no puedan prescindir de un artículo que no es de absoluta necesidad. En cambio, los monopolios que estancan la provisión o el expendio de artículos de consumo indispensables para satisfacer las necesidades alimenticias de la población, constituyen un flagelo monstruoso. Tal ocurre con los mercados que por especiales concesiones monopolizan el abasto público de productos comestibles. Son monstruos voraces que se nutren a expensas de la necesidad popular, y que explotan conjuntamente a productores y consumidores, ya que unos y otros han de sufragarle forzoso tributo. La supresión de esas horcas caudinas, de esos odiosos instrumentos extorsivos de expoliación, propende al fomento de la agricultura y al alivio de la miseria popular.

El desarrollo de las actividades agropecuarias en forma tal que satisfaga nuestras actuales necesidades colectivas y nos sustraiga del tributo que pagamos al extranjero por nuestra provisión alimenticia exige la colaboración de profesionales expertos que den normas científicas para la realización de las faenas rurales. Con la técnica usual, continuamente con el uso del arado criollo y la guataca como instrumentos de labor y de la rutina como única guía prescindiendo de los adelantos mecánicos que ahorran trabajo y de la ciencia que multiplica el esfuerzo productor, a no ser que levantemos una muralla arancelaria que vendría a ser un flagelo similar al de los mercados de abasto monopolizadores, nuestros productos agropecuarios se verían expuestos a la competencia de sus similares extranjeros, obtenidos merced a una técnica adelantada. Este resultado, huelga encarecer la importancia de favorecer el incremento de nuestra economía rural con el auxilio de los consejos de la ciencia.

El reparto de las tierras del Estado, parcelándolas en fracciones no mayores de dos caballerías, es un estimable aporte a la multiplicación de la pequeña propiedad. El cultivo de la tierra sin la finalidad de exportar sus productos, puesta la mira en la satisfacción de las necesidades del cultivador y de su familia y en vender sólo el excedente de la producción para adquirir en el comercio aquello que la finca no produzca, es la más racional, útil y conveniente organización de la economía rural. Dinamarca, país de una extensión superficial menor que la de alguna de nuestras provincias, no obtiene de vastas fincas las enormes cantidades de productos comestibles que exporta a otros países, sino de los pequeños predios cuyos cultivadores llevan al mercado el exceso de su producción. Esta organización es la que estamos en el caso de oponer a los avances del latifundio, impidiendo que éste continúe extendiéndose y acabe por extrangularnos entre sus asfixiantes tentáculos.

La modificación de las tarifas de transporte y la construcción de caminos vecinales guardan estrecha conexión, porque la segunda de estas medidas pudiera excusar la presión oficial con respecto a la primera. Surge y se mantiene la tiranía de los transportes allí donde se hace imposible la competencia. Tan pronto como la carretera central con sus ramales secundarios dejen expeditas grandes rutas de comunicación sustraídas del monopolio de empresas particulares, ya se encargarán las compañías de transporte, por su propia conveniencia, de abaratar las tarifas. El automóvil y el camión están resultando poderosísimos e irresistibles instrumentos de liberación contra la tiranía del ferrocarril. Los buenos camiones constituyen la mejor colaboración oficial de abaratamiento de los transportes. Y por fortuna vamos a orientarnos en este género de empeños.

Exprofeso hemos dejado para lo último la primera de las medidas complementarias señaladas por el Secretario de Hacienda entre las recomendaciones que el Poder Ejecutivo se propone hacer al Congreso: la unificación y organización del sistema tributario. Los nuevos aranceles no alteran fundamentalmente nuestro régimen fiscal basado en los impuestos indirectos. Tan cierto es esto, que el propio doctor Gutiérrez de Celis, refiriéndose a la posible baja de las recaudaciones por concepto de importación de materias primas, expresa que tal merma queda compensada con el aumento de las tarifas para productos elaborados. Pudiera halagarnos la idea de hallarnos ante una tendencia proteccionista encaminada a favorecer nuestro desarrollo industrial, presunción que destruye la declaración de que serán devueltos los impuestos que paguen las materias primas "al salir elaborados sus productos para la exportación". De aquí se deduce que la protección a las industrias se hará a expensas del consumidor cubano, posibilidad que no propiciaría ciertamente una innovación en materia de tributación indirecta.

La importación de materias primas, cualquiera que sea su destino después de elaboradas, debe y puede estar exenta de todo gravamen fiscal. La riqueza que su elaboración aporta al acervo de la economía colectiva, en forma de establecimiento de fábricas, sueldos, jornales, pago de impuestos interinos, etc, etc., compensa con creces la franquicia arancelaria, ya que moviliza y pone en constante circulación ingentes capitales que aumentan el bienestar social. Todo proteccionismo que haga recaer sobre el consumidor el peso de la insuficiencia oficial, obligándole a pagar más caro el producto indígena que el similar extranjero merced a un artificio arancelario, es un flagelo popular que favorece a unos pocos con perjuicio de la comunidad. Para propiciar la intensificación de las enérgias productoras precisa ante todo abaratar la vida, hacerla fácil para los productores asalariados. La reforma de nuestro sistema tributario debe consistir en hacerlo más equitativo y no en cambiar su estructura externa conservando su esencia. Tenemos, por fortuna, lo que no habíamos topado en un cuarto de siglo de vida nacional: un Gobierno con una política económica definida y con un programa de acción constructivo. Del desarrollo de ese programa, con las modificaciones que son susceptibles de introducir en sus detalles, hay sobrados motivos para confiar en el próximo advenimiento de una nueva era de prosperidad y bienestar.

TELEFONOS DEL "DIARIO"

Para Quejas y Suscripciones Llamese a los Números

M-8404 y M-3450

LA ACTUALIDAD

ROMA ETERNA Y ALEKIN

¡Una noche de emoción! Toda la República estaba en vela. Capablanca había dicho: "Tengo ganada la partida". Alekin profetizó: "Será tablas" ¡Aguardábamos con ansiedad! No hubo al fin vencedor ni vencido. Pero... ¡De los dos juicios en pugna—he aquí una verdad muy grave—supo ¡ay! prevalecer el que menos nos satisfacía! Alekhine vió esta vez más lejos...

¿Quién es Alekhine?

Es doctor en Derecho. Ha estudiado leyes en París, donde vive desde la caída del Imperio ruso... Nació en Moscou el 19 de Octubre del año 1892... Tiene, pues, treinta y cinco años. Hace tres que se prepara con diligencia y con método para este combate de Buenos Aires...

Alexander Alexandovith Alekhine —que así se llama él—obtuvo el primer premio del "Russian Amateurs Chess Tournament" a las diez y seis de edad y en la Corte de San Petersburgo... Doce meses más tarde repetía la hazaña en la Escuela Militar de Cadetes de aquella ciudad.

Desde entonces estudia y espera...

F. R. Field—astrónomo y meteréologo australiano—esperó también con ansia ¡durante un largo mes! el cumplimiento de su profecía...

El auguró: "La isla desaparecida del Archipiélago de Tongan ¡hace cinco años! volverá a surgir de las aguas..."

¿Cómo se puede precisar esto?

He aquí un misterio de la ciencia. Mr. T. R. Field es especialista en investigaciones magnéticas y astrales... La posición de algunas estrellas y las manchas presentes del Sol le sirvieron de base para sus cálculos matemáticos...

La isla sumergida está ahora nuevamente a flote. Los cables de Nueva Zelandia confirman el exacto prodigio...

¿Astrología? ¿Magnetismo? ¡Absurdo! ¿Conocer al misterio de lo porvenir mediante el estudio del Sol, de la Luna, de las estrellas? ¡Locura, insensatez! Los viejos pueblos, Fenicia, Persia, Egipto, Caldea, que afirmaban esto, eran bárbaros e ignorantes...

Pero...

F. R. Field, en el siglo XX ¿ha dicho acaso un teorema nuevo? ¡Esta era justamente la ciencia de aquellos sabios remotos...!

La verdad es antigua.

—Nada podrá prevalecer contra Roma, se anunció por ejemplo, en los años primeros de nuestra Era...

Y así es...

Ahora acaba de arribar a la Ciudad Eterna el primer Obispo católico japonés, Monseñor Gennaro Hayasaka...

Además...

El Vaticano tendrá pronto un dominio temporal absoluto, dos palabras antagónicas y que armonizan no obstante en esta ocasión: Mussolini se apercibe para devolverle a Roma lo que le corresponde de derecho... Tierra propia, salida al mar, soberanía...

Es una noticia muy grata para la Fe Católica, que, guiada por Dios, extiende día a día su suave y piadoso influjo hacia los cuatro puntos cardinales.

L. FRAU MARSAL.

NUEVO CONSUL DE COLOMBIA

Doctor JULIO ESAU DELGADO

El DIARIO DE LA MARINA reprodujo, en el mes de Junio, la noticia contenida en un suelto del diario bogotano "El Nuevo Tiempo"—de que es Director propietario don Ismael Enrique Arciniegas, actual Presidente de la Cámara de Representantes—del nombramiento recientemente hecho, en la persona del doctor Julio Esaú Delgado, para Cónsul General de Colombia en la Habana. Seguidamente el maestro de la Crónica Social del DIARIO, nuestro insustituible Fontanills, amplio la aludida noticia dando unos detalles de la personalidad del doctor Delgado, y celebrando el nombramiento. Esperabamos impacientes su llegada cuando al revisar el DIARIO correspondiente al día siete del corriente mes, nos dimos de cara con el suelto que acusa su arribo a esta ciudad. Nuestros parabienes no se hicieron esperar llevándole personalmente los saludos de bienvenida que hoy ratificamos con estas líneas.

Un periódico de esta capital, publicó el día 8, una ligera interviú concedida a uno de sus reporters, por el Sr. Dr. Delgado, en la cual se consignan, como de recuerdo interesante para Cuba y muy honrosas para el Dr. Delgado, sus intimas relaciones y patrioticos oficios ,con los altos e inolvidables prestigios cubanos. ¡José Martí, compañero de andazas, Antonio Maceo, su secretario y Antonio Zambrana! que duermen ya el sueño de los justos y de Loinaz del Castillo, cuya mano amable y generosa podrá estrechar el doctor Delgado en esta ciudad; rememorando aquellas nobles luchas del pasado....

Educado el doctor Delgado en la escuela liberal y firme en sus principios, que cultiva con amor y decisión invariable, apesar de su ausencia de voluntario ostracismo por espacio d eveinte y ocho años, con residencia en varios países de Europa y de algunas de nuestras Repúblicas Sud y Centro americanas, siempre laborando en bien de la humanidad, por intuición primordial y en defensa y sostenimiento de los principios de orden y libertad. Así lo acreditan sus pasaportes en el periodismo como muy bien lo puntualiza en reciente artículo,—con motivo de su nombramiento para Cónsul General de Colombia en Cuba—el eminente escritor bogotano, de brillante pluma, doctor A. Robayo L. redactor del Espectador de Bogotá, quien entre otras apreciaciones consigna la siguiente: "La designación de este prestante cerebral nuestro, que ha vivido la mayor parte de sus días fuera del patrio terruño, para Cónsul General de Colombia, en Cuba, ha sido acogida en Bogotá con calurosos beneplácitos, especialmente por los intelectuales capitalinos. Y es que la aceptación del indicado puesto es una relevante muestra de su adhesión a todo lo que nos es caro, pues él por sus prespicuas aptitudes, y posición política y social encumbrada, es acreedor a un rol descollante—pudo a su querer ir a Bolivia a la Argentina, como Ministro—en la diplomacia o en cualquier otro ramo de servicio público".

Plácenos, pues, patentizar la elación de su actitud patriótica que sus conterráneos sabrán apreciar y el gobierno del doctor Abadía merece los plácemes de todos los colombianos, acerca esta emergencia por tan claro acierto, acierto que ojalá primara siempre en las iniciativas gubernamentales".

Para quienes trafican en palenques intelectuales, Delgado, es si cabe decirlo así un profesional en las actividades espirituales, porque es de los que cultivan en surcos donde, cuando se trata del bien, no hay simiente perdida. Esta tenacidad en fecundar y espandir lo que exalta y dignifica, es lo que forma en el tiempo las fúlgidas unidades que perduran".

Ha sido él en la América Hispana "un heraldo de la prensa".

Muy joven se trasladó a Centro América y fundó ahora aquí y luego allá, digamos en Guatemala La Tarde, en asocio de José Joaquín Palma y Rubén Darío. En San Salvador fundó El Correo Nacional y fué Secretario del Presidente de la República y Catedrático de la Universidad de Derecho Público. En Nicaragua redactó con el epígrafe "El 93" un diario de circulación ruidosa y así continuadamente ocupó Magistraturas y dirigió otros tanto periódicos en Costa Rica, siendo uno de ellos el periódico consagrado a la defensa de la independencia de Cuba en asocio del gran prosador colombiano; Juan de Dios Uribe.

Mas tarde pasó al Ecuador, donde permaneció largo tiempo, dirigiendo "El Tiempo" de Guayaquil; "El Diario" de el Ecuador y por último "La República".

Ha producido libros de gran interés y conserva inedita una extensa obra titulada "Treinta Años en el Ecuador—su segunda y querida patria".

Los párrafos transcritos del artículo biográfico del doctor Robayo L. son, a nuestro modo de ver, mas que suficientes para hacer una apreciación, justa y cabal, de los valores cultarles y patrióticos del doctor Delgado, cuya actuación como Cónsul de Colombia en Cuba habrá de estar a la altura de sus méritos y sus antecedentes.

Andrés S. CABALLERO

EN EL CASINO - - - Por TOVAR

—Haga el favor de decirle al "jazz-band" que toque más despa cio, que yo no puedo comer tan de prisa.

(De "La Voz", Madrid)

A TRAVES DE LA VIDA

POR HECTOR DE SAAVEDRA

Un americano, con su gorrita de cuartel, que dice por un lado "Ohio" e indica bien claramente que es de la Legión que ha invadido a Paris, se detiene, ante un teatro que anuncia la representación de una opereta. Se dirige al bureau donde venden las localidades con tanto aparato como si fueran entradas para el Paraiso o la Gloria y pregunta en un francés muy claro, aunque acentuado a la inglesa:

—Es una opereta americana?

—¡Seguro!— le responden.—¿Cómo no habia de serlo. Tout-a-fait americain.

—¿Música americana?

—Por completo. Y el "chorus girls" es todo de muchachas americanas.

—¡Ah! ¿Y hablan en inglés?

—No toda la pieza pero dicen muchas palabras y cantan couplets y canciones en inglés. Por lo demás, Monsieur comprende muy bien el francés.

—Por eso no entro, porque es ingles. Yo quiero ver y oir cosas enteramente francesas.

Y el americano haciendo un gesto de dolor, como si sintiera una gran pena, se alejó del lugar dejando absortos a toda aquella partida de distinguidos "guatacas", si se puede aplicar la expresión.

Reproduzco este hecho que refiere y comenta con muy buen sentido el periódico "La Presse" porque viene en apoyo de lo que una vez dije, al señor Giquel, amable director y empresario de un cabaret nombrado "Hollywood" que tuvo su fama hace unos dos años y reunia en su vasto salón a gran número de americanos turistas que iban allí a bailar y pasar el rato divertidos y honestamente, porque en el lugar no había escándalos ni "tragedias", ni se ofendía a la sana y buena moral del estimable Secretario señor Zayas Bazán.

Lo que yo hacía observar al señor Giquel era que, costándole mucho dinero ofrecía como espectáculo y "attraction" a los americanos un baile muy mediocre de un coro, que hacía venir de Nueva York, a ocho o diez muchachas un tanto descoloridas y de no muy imponente figura. El número — exótico en Cuba— no divertía al turista que miraba aquello con indiferencia y esperaba que tocaran un danzón para bailarlo hasta la última nota, con paso libre a lo fox-trot, pero con valor extraño para él.

Sugerí al Sr. Giquel—sin competencia como empresario pero con la experiencia de lo mucho visto — que un número de típicos guajiros (no de rumberos africanos) bailando el "zapateo", que ya no conocen ni los mismos cubanos, y un cuarteto de cantadores, no de canciones lacrimosas, sino de "puntos" criollos con acompañamiento de bandurrias, interesaría mucho a nacionales y extranjeros. Pero mi idea no prosperó no sé por qué dificultades o por cuál criterio de los consejeros del Sr. Giquel, porque en Cuba más que en ninguna parte se induce a los demás a hacer no las cosas convenientes sino aquellas que nos gustan o nos convienen.

El caso fué que no prosperó mi idea y que no pude enseñarles "lo típico del país" a unas señoras americanas, amigas mías, que se hospedaban en el Hotel de Inglaterra, y a las que no podía, ni debía, llevar al teatro "Alhambra", que tiene su sabor especial, critico-bufo que sólo comprenden los criollos y naturalizados.

El diario "La Prensa", de París, decía con mucha razón, que el americano tiene, en su país, y en cantidad y calidad insuperable, todo eso que quieren darle en proporción ridícula. Lo que él desea, (aparte de su confort y a veces su comida) es lo típico del lugar a donde va, lo que es original y lo que no se parece a lo que él conoce.

Se cuenta de un americano que vino en estos tiempos y por primera vez a París, que desde el Hotel, de lujo y moderno, donde paró hasta el último cabaret de Montmartre, todo lo que le ofrecieron, como el bar, el café concierto, tres distintos diarios, los touring-car y hasta las damas dispuestas a acompañarlo en las diversiones, todo era en inglés.—"No valia la pena — exclamaba cariacontecido —haberme mareado tanto para venir a encontrar lo que tengo, incluso la bebida, sin salir del "tenderloin district" de New York."

Y dicen que se volvió a los Estados Unidos y que como era el invierno y en esa época el oceano es amable como el papel de lija, se mareó desastrosa e inolvidablemente.

Al extranjero, como a las moscas, no se les puede coger con hiel sino con mucha imaginación.

París 27 de Septiembre de 1927.

¡DIGTADURAS Y DIGTADORES!

(Por TIBURCIO CASTAÑEDA)

PRIMO DE RIVERA Y MUSSOLINI

¿Quién sería capaz de trazar una línea divisoria precisa, sin inflexiones, entre el Gobierno Parlamentario actual de la Gran Bretaña, presidido por Mister Stanley Baldwin y los de Dictadura de Primo de Rivera o Mussolini?

Porque vamos a cuentas ¿Qué es lo que caracteriza una Dictadura? ¿Es la voluntad omnimoda de un hombre militar—Primo de Rivera—o civil—Benito Mussolini—; mientras ocupa el poder?

Todo es cuestión de apreciación. Todavía, al final de la primera semana de este mes pedía McDonal, Jefe del Partido Laborista inglés, el Poder, insinuando que la tensión de Inglaterra respecto del Soviet podía conducir a la guerra. Y que hizo, para contestarle Baldwin. ¿Convocó a sesión extraordinaria de las Cámaras para discutir si debía abandonar el Poder? Reunió siquiera a sus amigos políticos para preguntarles su opinión, sobre el abandono del Poder?

Ni convocó a sesión extraordinaria al Parlamento, ni reunió a sus amigos para preguntarles si debían abandonar el Poder. Al contrario, se fué a Cardiff, distrito obrero de explotación de minas de carbón, y por tanto con muchos partidarios de Mc Donald, y dijo, con autoridad de Jefe de Partido, que no solo no abandonaba el timón de la nave del Estado, sino que permanecería por lo menos tres años en el poder, que es el plazo mas corto que estimaba absolutamente necesario para dictar las disposiciones necesarias, entre ellas la Reforma de la Cámara de los Lores y el sufragio universal de la mujer, que dieran firmeza conservadora a la Gran Bretaña para luchar contra los excesos de los partidos radicales del Reino, llamense Laborista o Socialista.

Y ahora pregunto yo ¿Hacen labor distinta de Stanley Baldwin, Mussolini o Primo de Rivera?

No, ciertamente. De Mussolini tengo a la vista dos juicios calentitos, emitidos, el uno por Marconi, insigne descubridor del radio y Senador italiano, de fecha 13 del corriente, en un discurso que pronunció al final de un almuerzo que le dieron sus admiradores, el día 13 del corriente, en el Hotel Plaza de New York, y el otro por George Bernard Shaw en una carta que escribió a Fredrich Adler, Secretario del Partido Laborista e Internacional Socialista, el propio día 13 del corriente. Ambos juicios, el de Marconi y el de Shaw, se publican separadamente en el New York Times, del 14 del corriente mes.

Guiglielmo Marconi dijo: Muchas Naciones de Europa han sufrido crisis; en cuanto a Italia estoy convencido que ha salido en gran parte de ella. Si no hubiese sido por la sabia política financiera seguida por el Gobierno de Benito Mussolini, la situación hubiera sido seria. Los sacrificios que Italia se ha impuesto, en algunos casos difíciles de soportar, han sido beneficiosos, como se demuestra por el aumento de las exportaciones y la escrupolosidad de Italia en cumplir sus obligaciones en el extranjero.

El país tiene fé completa en Mussolini, añadió Marconi, y en su política enérgica.

No hay excesivo orgullo al decir que los italianos están satisfechos de los resultados, que han sido elogiados por todos los economistas del mundo.

Y añadió Marconi: quizás por primera vez en Italia y fuera de ella existen relaciones cordiales entre las diferentes clases de la sociedad.

Vió a Mussolini cuando estaba en Italia hace dos semanas y hablaron sobre variados asuntos.

Las varias aptitudes de la inteligencia de Mussolini, no necesitan elogios. Marconi halló a Mussolini lleno de fé en el mejoramiento de la situación social, economica e industrial de Italia a que dedica todas sus vigilias el Duce.

En cuanto a Bernard Shaw, se fué a fondo, hasta discutir el asesinato de Matteotti, porque dijo, "la gigantesca talla de Napoleón no disminuyó porque se asesinase al Duque d'Enghien, no habiéndose probado que fuese muerto por orden de Napoleón, como tampoco se ha probado que Mussolini dispusiese la muerte de Matteotti.

Y luego añade Bernard Shaw, escritor independiente, si los hay: "La única cuestión que interesa es saber si Mussolini quiere decir: "Aquí estoy y aquí permaneceré", y que el pueblo italiano lo aplauda al decir esto y grite: "E viva il Duce".

"Después de la gran guerra, añadió Bernard Shaw, Italia quedó en la misma situación de desamparo de Francia, después del Directorio; y Mussolini sin niguno de los prestigios militares de Napoleón hizo por Italia lo que Napoleón hizo por Francia, dentro, ambos, del Regimen de la Dictadura.

LA DICTADURA DE PRIMO DE RIVERA

Yo soy testigo de mayor excepción para poder juzgar la absoluta necesidad que había de una voluntad de hierro para enderezar los entuertos de la política española.

Aquello no era gobernar, sino afianzar desde el Ministerio la situación económica y política de los familiares de los Ministros.

Cuando el Conde de Romanones no tenía distrito en Guadalajara porque uno de sus hermanos mas arraigado que él allí, se lo iba a quitar, nos pidió Sagasta por cable, a los que teníamos influencia en Pinar del Rio, que lo sacasemos por esta Provincia y por el Partido de Unión Constitucional, como en efecto lo sacamos.

Al llegar a Madrid y abrirse las Cortes supimos que Romamones había arreglado sus rencillas políticas con sus hermanos y había salido diputado por Guadalajara. Y lo primero que nos dijo fué que iba a hacer declaraciones autonomistas. Yo por mi parte me encojí de hombros porque no he dado importancia política a Romanones, sino tan solo en materia de travesura entre bastidores.

En cuanto a Sánchez Guerra que ahora grita a voz en cuello en Francia, contra la política patriotica del Dictador Primo de Rivera, él por su parte fué un dictador, todavía mas, un sátrapa en el Ministerio de Ultramar aun para formar Tribunales a Cátedras para Cuba, eligiendo como miembro de los Tribunales a los enemigos, por lo general, de los liberales, como era yo y sigo siéndolo.

Y para que se vea con cuanta frescura trataban los amigos de Sánchez Guerra a los reformitas, llamados así por ellos mismos, como Arturo Amblard, se dió el caso de que éste, que era Diputado cuando Sánchez Guerra era Sub-Secretario y luego Senador por la Habana, propusiese en una Comisión del Senado, que se diese prelación a los créditos valistas sobre los hipotecarios; y todo porque él, que era dueño del ingenio Coliseo, creo lo tenía hipotecado y quería que una deuda valista, no hipotecaria, tuviese, en juicio, prelación sobre la hipotecaria.

Al leer esa proposición, Montero Rios, Guzmán y yo, que formabamos la Comisión con Amblard, nos miramos, y después de unos apostrofes de Montero Rios, que no son para recordados por escrito, disolvió la reunión don Eugenio; y no hay para que decir que no se volvió a reunir.

Ese era Sánchez Guerra en la Sub Secretaria de Ultramar y ya vimos lo que no hizo de Presidente del Consejo. Sacó Diputado por Jaca cerca de los Pirineos a un hijo suyo, a quien no pudo hacer Diputado en su propia tierra de Cordoba.

¿Qué le importa a España que se marchen de ella unos cuantos políticos, que nada hicieron por terminar la guerra de Marruecos, por barrer a Cataluña de pistoleros, por llevar el orden y la prosperidad a todas y cada una de las Provincias de España, beneficios todos, que hay que poner al Haber de la Dictadura de Primo de Rivera, autorizada repetidamente por el Rey?

FORO Y PARLAMENTO

La Cámara Baja, o de los Comunes, del Canadá, se compone de 245 miembros; de los cuales 59 son abogados. A una parte del pueblo canadiense—la de las provincias agrícolas del Oeste— le parece que son muchos; pero el jefe interino del partido conservador, Mr. Suthrie, no opina así pues ha declarado, hace poco, que "convendría atraer mas jóvenes del foro (en inglés: **bar**) a la vida política".

En los Estados Unidos no se necesita atraerlos; están en ella desde los primeros tiempos de la república. En el anterior Congreso (número 69) había 235 letrados en la Cámara de Representantes y 60 en el Senado; y había varios legisladores, que comenzaron ejerciendo la abogacia y luego se dedicaron a otras profesiones.

Y es probable que entre los 235 de la Cámara Baja y los 60 del Senado, bastantes, de lo que menos vivan sea del bufete, porque son directores de empresas bancarias o industriales. Son muchos los americanos que tienen mas de una ocupación y que dejan una para tomar otra, porque aprenden pronto y piensan —con razón— que en ninguna hay desdoro.

De los 48 Estados de la Unión, todos, excepto Arizona y Nevada, enviaron al anterior Senado un abogado por lo menos; en 19 Estados los dos Senadores eran abogados.

Es curioso que en el Canadá los que se quejen de que en la Cámara Baja haya 59 abogados sean los agricultores cuando de ella forman parte 51 propietarios rurales; la diferencia entre esta clase y la forense no es, como se ve, mas que de 8. Y, por supuesto, los letrados, elegidos por distritos campesinos, defienden los intereses de estos, por la cuenta que les tiene, con tanto vigor como si cosechasen rábanos o criasen pollos.

En aquella Cámara también están representadas otras ocupaciones; hay 28 comerciantes, 12 fabricantes, 10 dueños de periódicos, 7 propietarios de arbolado para madera y 28 médicos.

Si en las mas de las naciones de régimen constitucional da la abogacia un contingente considerable al personal de las Asambleas Legislativas y al de los gobiernos, se debe, en gran medida, a que de todas las profesiones esa es la que mejor prepara para la vida política.

¿Qué aprenden los abogados en todos los países, con pequeñas diferencias? Los Derechos Civil, Político, Administrativo, Internacional, Mercantil y Canónico, Historia, Economía Política, Hacienda Pública, Literatura; en algunas naciones también se les enseña oratoria de una manera práctica, haciéndoles hablar en discusiones sobre temas científicos.

Quien tenga esos conocimientos está preparado para entender la mayoría de los asuntos sometidos a las deliberaciones de las Cámaras; donde el saber Astronomía, Botánica, Química o Música le sería de muy escasa utilidad.

Si se decretase que para ser Senador o Representante hubiera que probar capacidad por medio de un exámen, el programa de este apenas se diferenciaría del plan de estudios (o **currienlum**, como dicen aquí) de la carrera de Derecho; mientras que de todas las asignaturas que aprenden los Ingenieros de Minas, los Arquitectos y los Oficiales de Artillería, ninguna, seguramente, figuraría en el programa.

El estudio del Derecho tiene, sobre su utilidad intrinseca, la de ser una excelente gimnasia intelectual, que presta valiosos servicios cuando se aplica a los variados problemas de la política. Esos abogados de la Cámara Baja del Canadá, que parecen tantos a los **farmes**, o labradores del Oeste, sacarán, probablemente, de más de un apuro y enseñarán la manera de hacer las cosas, a los **farmes** que tienen asiento en aquella Asamblea. Les darán consejos, les redactarán proposiciones de ley y les suministrarán información.

Y, así, conviene que en las Asambleas Legislativas haya letrados aunque no sean mas que medianias. Cuanto a los que tienen talento político, esos, son madera de hombres de Estado; y algunos de ellos han puesto sus nombres en la Historia.

El talento político es un don, desarrollado por la experiencia y que no está monopolizado por clase ni profesión alguna. Cisneros, Richelieu, Mazarino y Alberoni eran Cardenales; Talleyrand un ex-obispo; Aranda y Floridablanca, condes; Pombal, marqués; Guizot historiador y catedrático; Thiers, periodista e historiador; Villele, el "hombre fuerte" de la derecha, en los reinados de Luis Diez y Ocho y Carlos X, un exoficial de Marina.

En España ha sido Presidente del Consejo de Ministros un banquero, Mendizabal; en Francia lo han sido dos: Perier y Lafitte. En España un ingeniero civil: Sagasta; en Francia, otro: Freycinet. En Portúgal un ingeniero militar: Fontes; en Italia, otro: el gran Cavour, que sirvió en el ejército sardo antes de heredar su título de conde. Dos médicos, Clemenceau y Combes han sido en Francia Jefes de Gobierno.

El actual Primer Ministro británico, Baldwin, es un fabricante, pero con papeles de intelectual, porque ha pasado por una Universidad; su antecesor el laborista McDonald, hijo de campesinos, comenzó siendo dependiente de tienda y luego se hizo periodista.

Los agricultores del Canadá, en lugar de quejarse de que sean muchos los abogados en la Cámara de los Comunes, debieran pedir que en ella se estableciese la representación "ocupacional" para que la tuviesen todas las clases, según el plan propuesto por el Profesor William Mc Donald, de la Universidad americana de Yale.

Este hombre de ciencia, en el notable libro en que aboga por el sistema parlamentario para los Estados Unidos, pide que en la Cámara Baja de la Unión haya dos representaciones: la "ocupacional" elejida por los gremios y demás agrupaciones económicas y profesionales; y la "política", elejida, como la actual, por el sufragio universal a granel. Las dos representaciones serían iguales en número, con corta diferencia.

Unos y otros Representantes tendrían los mismos derechos y podrían discutir y votar sobre todos los asuntos.

Antonio ESCOBAR.

Nueva York, Octubre.

SUSCRIPTORES

Para sus Anuncios Económicos Llamen a Nuestros Teléfonos

M-3378 Y M-4115

M.E.C.D. 2016

HAY RUMORES DE QUE H. GROH VAYA DE MANAGER EN LA LIGA DEL SUR DEL ATLANTICO

La Comisión de Boxeo del Estado de New York Aplazó el Bout de Paulino Uzcudun con Phil Scott

CON UNA VICTORIA MAS ACABAN LOS ALACRANES DE LUQUE DE INTERNAR EN EL REFRIGERADOR LA COPA PRESIDENCIAL

A duras penas pudieron hacerle una carrera al Gran Mariscal Azul, lo que salvó a las galerías habanistas de la picada de la mosca prieta, que es lo que viene a significar los nueve ceros para los fanáticos de calzoncillos largos. Se llevaron a efecto cinco double plays relámpagos.

Dreke mandó a volar una mariposa a las cercas del Right

La copa donada graciosamente por el primer almendarista de la República se ha puesto ya tan azul, tan de color de cielo, que sólo falta una victoria más a los esforzados alacranes de Luque para llevársela para el home y darle a los habanistas con las puertas en las narices. Pues no se creían los muy ingenuos que el general Machado, el hombre que todo lo puede y todo lo ve, iba a hacer donación de un trofeo tan valioso e histórico para que ellos salieran en procesión de Almendares Park llevándola en hombros y armando la gran algarabía, al igual que hacemos a cada momento con los candidatos de madera presidenciable ¡qué se creen ellos! al regresar victoriosos a esta aldea después de una visita de placer a "Nuevayol" o al Peñón Histórico.

¡Ningundeso! señores partidarios de la insignia color de sangre y de tierra vueltabajera. Fíjense bien, ya sólo falta una más, la que lograremos mañana sábado, Dios mediante y el brazo poderoso de Adolfo Luque, pues el manager de la tribu azul tiene el aparato de lanzar strikes convertido en un cañón francés del 75 y se propone acabar pronto, lo antes posible, ya que como es de sobra conocido no es amigo de las medias tintas ni de navegar entre dos aguas o vivir entre dos luces. Está al tumbarse la última caña de la zafra, así que vayan preparando los calzoncillos largos para amarrárselos con tirillas e irse para casita cantando el "yo te la ensendré al tíu tíu frescu..." Este es un canto en catalán, el idioma de Cristóbal Colón, pues según el biógrafo que últimamente recogiera datos en el célebre Archivo de Indias, el popular descubridor de América lucía a bordo de la "Santa María" una hermosa barretina náutica. Pues sí, este canto, como iba diciendo, lo aprendí yo al mismo tiempo que me daba cuenta que las judías habían sido inventadas para comerlas con butifarras y no para hacer chimeneas.

Una solitaria carrera les permitió Adolfo a los Claveles Rojos de Mike, casi les cuelga al cuello el collar de las nueve roscas, pero al tender su vista de águila cincinnatense al stand detrás del home, observó el rostro melancólico del doctor Crespo y se dijo: ¡Para qué hacerlos sufrir tanto cuando la vida es corta y el porvenir mentira! Y les dejó visitar una vez la accesoria margoniana, cupiéndole ésta distinción al Chino Smith, a quien la insumergible Miss Chaleco le preparó una taza de valerianato.

Cuatro carreras anotaron los azules, por una los rojos, ante una multitud donde se confundían todas las clases sociales como en el Día de la Raza en el ground almendarino, multitud que se encontraba dividida por igual, como un granado "rompío" en dos, que diría un escritor futurista de asuntos mahometanos. Frenéticos partidarios del Almendares, y no menos frenéticos parciales del Habana, los que siempre (aunque hay honrosas excepciones) van a ver el juego de pelota dispuestos a convertir en hits los errores y los errores en hits, de acuerdo con la color del cristal... según el muy ilustre don Ramón de Campoamor, el conocido slugger asturiano de Las Doloras que dijo una vez a cierta Laura, creyéndola sin duda habanista, lo siguiente, y conste que esto no va con nadie:

Has aprendido Laura
en tu provecho, que
el ser mala es un
cálculo mal hecho.

TRIBEY DE DREKESITO

Dejemos a don Ramón dormir su sueño eterno de gloria y digamos cómo surgieron las dos primeras carreras del siempre histórico Almendares. Ello aconteció al levantarse el trapo escénico, en el primer inning, ya habían hecho uso de la majagua los rojos y el Chino Smith había saludado la presencia de Luque en el box con un espléndido tubagar al left, pero resultó una falsa alarma, pues ya habían dos outs y Wilson fué víctima de las curvas luquianas que lo dejaron abanicando la brisa.

Dreke, que es el encargado de abrir el cartucho de las sorpresas entre los bateadores almendaristas, le encresta la esféride a Lewis y le manda volando como alba mariposa a las cercas del jardín derecho, recogiéndola Rojo con mucho cuidado posada en uno de los palitos. Joseíto es out en humeante línea al territorio izquierdo, haciendo un buen engarce Cueto. Scale es prorrogado a la almohada primeriza e inmediatamente se lanza al robo de la adulterina y lo consigue felizmente. El veterano Bemba de Cuchara, es out en inalámbrico a Cueto, por lo que Dreke pisa la antesala y entra en la chocolatera con la "primera en la frente" del match. Baró empuja un toletazo toyano y la pelota pasa cantando la "donna e movile" entre primera y segunda, anotando Mr. Scales la segunda carrera azul, Baró resulta out al tratar de extender el batazo. Como se ve, la historia de estas dos carreras en nada se parece a la que están haciendo hace un cuarto de siglo de la Habana, la que permanece inédita hasta estos momentos de salir a la luz de calcio estas mal pergeñadas líneas. En cambio la historia de estas carreras azules no puede ser más sencilla y elocuente.

LAS OTRAS DOS AZULES

Volvieron por la picada los alacranes en el segundo round y anotaron otra más. Cheo abrió con tubey. Corres se acatarra. Fernández buelta un indiscutible al right y Cheo entra en la del chocolate interviniendo un mal tiro del fielder al catcher, y no hubo más novedad en esa entrada.

En el quinto inning hicieron la cuarta y última carrera los azules por hit pernal de Dreke que todo la bola y dió mucha cureña para llegar a tiempo a la inicial, lo que consiguió. Joseito se sacrifica generosamente y pone sobre la almohada adulterina la oscura anatomía de Dreke. Mr. Escala dispara un arranca margaritas que pasa quemando la hierba entre segunda y primera a lo profundo del right, anotando Dreke sin grandes esfuerzos. Lloyd roletea sobre Olivares y se convierte el batazo en un doble play relámpago, terminándose lo que se daba. Permitaseme que llame la atención con todo el respecto que el lector me merece, sobre el hecho insólito de haber sido este juego de ayer un juego de double plays de la clase llamada "relámpago"; pues se realizaron nada menos que cinco, demostrándo ello una vez más, la alta calidad de base ball que se está ofreciendo al fanático.

LA SOLITARIA ROJA

Bueno, ahora me toca decir como y de que manera cristalizaron los rojos su solitaria carrera, la de la negra honrilla, la que los salvó de los fatídicos nueve ceros que a los fanáticos cubanos nos revienta tanto como la picada de la mosca prieta. Este feliz acontecimiento para las galerías habanistas tuvo lugar en el cuarto inning y los hechos se desarrollaron de la siguiente manera: El Chino Smith (este asiático americano es algo muy serio) comienza con un hit de oro al left. Wilson, el morenote inicialista, pega un tubeyote sobre el mismo territorio y lleva al Chino a la Cámara de las angustias Oms se descuelga con una línea bestial que es atrapada artisticamente por Cheo Ramos, con lo que pisa y corre Smith anotando la única carrera del Habana. Rojo otra línea, pero esta vez el right, out. Luque realiza una espléndida asistencia detrás de la tercer aen el tiro del jardinero, aplausos en las galerías azules. Wilson va a tercera en la jugada, que si no está Adolfo asistiendo hubiera anotado; Mike va al bate y Luque lo trabaja con curvas afuera como para que cogiera la base, pues detrás venía Olivares y Luque sabía que era "pan comido" de él. Así resultó, el joven Olivaritos no las vió pasar y Adolfo lo dejó abanicando la brisa, cerrando con esto todas las esperanzas a los rojos de sucesivas anotaciones.

No quiero terminar sin antes decir que Oscar Lewis hizo explosión en el tercer inning después de haber dado cuatro pases libres y recibir cuatro hits, se fué a la ducha y ocupó su lugar Juanito Eckelson, quien lo hizo muy bien, pero fué a su vez retirado en el octavo para mandar a batear a Chano García de emergente, el que solo hizo levantar un palomón al short, ocupándo Raul Alvarez el box en el octavo, pero todo esfuerzo resultó inútil, Luque estaba convertido en lo que és, un pitcher de liga grande, y no había cantadores. Vamos a ver mañana si continúa la recholata almendarista y acabamos de internar la copa General Gerardo Machado en el refrigerador, lo que lleva camino de suceder, que Dios lo quiera y para bien sea.

GUILLERMO PI.

HABANA

	V.	C.	H.	O.	A.	E.
Herrera 3b.	4	0	3	1	1	0
Cueto lf.	4	0	0	1	0	0
Smith 2b.	4	1	2	2	3	0
Wilson 1b.	4	0	2	11	0	0
Oms cf.	3	0	1	2	0	0
Rojo rf.	3	0	0	1	1	1
González c.	3	0	0	2	0	0
Olivares ss.	3	0	0	4	7	1
Levis p.	1	0	0	0	1	0
Eckelson p.	1	0	0	0	2	0
García x.	1	0	0	0	0	0
R. Alvarez p.	0	0	0	0	1	0
Totales	31	1	8	24	16	2

ALMENDARES

	V.	C.	H.	O.	A.	E.
Dreke lf.	4	2	2	2	0	0
J. R'guez 1b.	3	0	0	11	0	0
Scales 3b.	2	1	2	0	1	0
Lloyd 2b.	1	0	0	3	4	0
Baró rf.	4	0	1	1	0	0
Ramos cf.	4	1	2	3	0	0
Correa ss.	3	0	0	2	2	0
Fernández c.	3	0	1	5	2	0
Luque p.	2	0	1	0	3	0
Totales	26	4	9	27	12	0

Anotación por entradas:

Habana	000 100 000—	1
Almendares	210 010 00x—	4

SUMARIO:

Three base hits: Dreke.
Two base hits: Smith, Ramos, Wilson.
Sacrifice hits: Lloyd 2, Oms, Rojo, Rodríguez.
Bases robadas: Scales.
Double plays: Lewis a Olivares a Wilson; Olivares a Smith a Wilson; Scales a Lloyd a Rodríguez; Olivares a Wilson, Eckelson a Olivares a Wilson.
Struck outs: Luque 7, Lewis 1, Eckelson 1, Alvarez 0.
Bases por bolas: Luque 1, Lewis 4, Eckelson 0, Alvarez 0.
Tiempo: 1 hora 44 minutos.
Umpires: González (home) Magriñat (bases).
Anotador: Hilario Fránquiz.
Observaciones: hits a Lewis 4 en 2.1|3 y 9 vb. a Eckelson 4 en 4.2|3 y 14 vb. X bateó por Eckelson en el 8o. Lo perdió Lewis.

Infield del club Habana: De izquierda a derecha Jorocón Wilson, primera base. Paito Herrera, 3a. base. José Olivares, short stop, y el chino Smith, segunda base. Estos son los defensores de las tres almohadas y del campo corto de los Claveles Rojos de Mike González

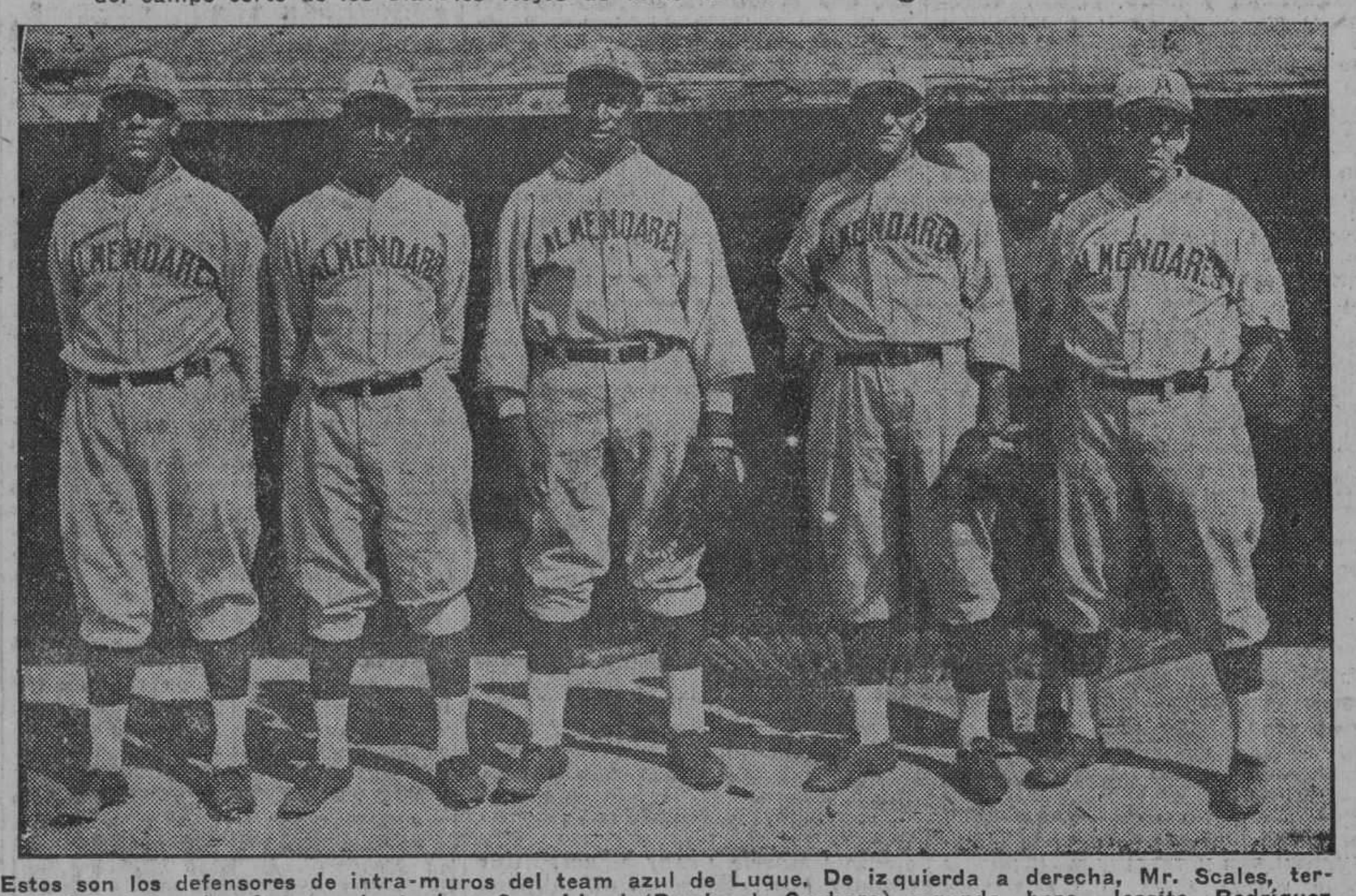

Estos son los defensores de intra-muros del team azul de Luque. De izquierda a derecha, Mr. Scales, tercera base. Agapito Correa, short stop. Sam Lloyd (Bemba de Cuchara) segunda base. Joseíto Rodríguez, primera base, y Oscar Rodríguez, suplente del infield

Ganó el team Marron con la anotación de 45x29 al Anaranjado

Aldereguía fué el más distinguido anotando once canastas y cinco foul goals

Anoche se efectuó en el floor del Santos Suárez Tennis Club un match de basket ball entre los fives "Marrón" y "Anaranjado" en opción al Campeonato Inter-Socios que se viene celebrando con lisonjero éxito.

Lo más notable del juego fué la actuación brillante de Aldereguía anotando la friolera de once canastas y cinco fouls goals, haciendo un total de 27 puntos él solo.

A continuación va el score del juego:

MARRON

	Fig.	Fog.	Fc.
A. Aldereguía F.	11	5	2
A. Roselló F.	1	1	3
R. Casaña C.	0	0	2
Casas G.	5	2	3
R. Rosado G.	0	0	2
Mario F.	1	1	0
Triana I.	0	0	1
Joffré I.	0	0	3
Totales	36	9	16

ANARANJADO

	Fig.	Fog.	Fc.
Domínguez F.	3	1	2
R. Rabassa F.	1	0	3
Barceló C.	2	0	0
Casanova I.	1	4	1
Marrero I.	1	1	4
Alonso F.	2	0	0
Crespo I.	0	3	2
Totales	20	9	12

El sábado por la noche en el floor del S. Suárez jugarán basket las muchachas de Cuba Tennis con las del S. Suárez y después los teams Verde y Marrón en opción al Campeonato local de S. Suárez, los dos se encuentran empatados en el primer lugar, con dos ganados y dos perdidos.

LE HACEN PAGAR A DEMPSEY LAS COSTAS DE UN PLEITO ASCENDENTE A 50 PESOS

NEWARK, Estado de Nueva Jersey, octubre 20. (AP)—Jack Dempsey fué condenado hoy a pagar las costas de su inútil tentativa para que el caso de Jack Kearns, quien fué su manager, quien le demanda en cobro de un tercio de millón, fuese planteado ante un Juez y un Jurado.

El Juez Runyon negó la semana pasada la solicitud de Dempsey y anunció que el litigio será visto entre los casos del próximo noviembre. Las costas a que fué condenado hoy el ex-campeón ascienden a cincuenta pesos.

¿SE IRA HEINIE GROH?

CHARLOTTE, Estado de Carolina del Norte, Octubre 20.—(A. P.)—Hoy se supo aquí que se está efectuando negociaciones que pueden llevar a Heinie Groh, antesalista veterano que terminó la temporada de 1927 con el Pittsburgh Piratas, al puesto de Manager del Charlotte, de la Liga del Sur del Atlántico.

Se espera que Broh conferencie el lunes con el Presidente dl Club, Mr. Hayman. Este último no ha querido decir el sueldo ofrecido a Groh, pero indicó que es el más alto que se le haya pagado aquí a un manager de Club.

Sigue dando juego el lío de las películas de boxeo en los E. U.

La ley no prohibe la exhibición de películas de boxeo

NUEVA YORK, octubre 20.— (A. P.)—La controversia acerca de la legalidad de exhibir las películas de la pelea Tunney-Dempsey, que ha apasionado a las autoridades de varios Estados, fué resuelta para el de Nueva York hoy por el juez feleral Goddard, el que falló que la ley no prohibe la exhibición del film ni en éste, ni en ningún otro Estado de la Unión.

El juez dijo que un exhibidor o distribuidor puede recibir los films de una persona de quien sepa que ha infringido la ley de transporte inter-Estados, pero si no ha participado en el transporte de la película, nada tiene que ver en el asunto. El juez manifestó, sin embargo, que una persona no puede recibir películas de boxeo con impunidad de otro Estado, mediante el correo, compañía de expreso u otro transporte corriente.

De acuerdo con estas instrucciones, el fiscal de los Estados Unidos Tuttle, dijo que continuaría la investigación de las películas, pero que la dirigiría hacia el descubrimiento de las personas que trajeron o instigaron que se trajese los films al Estado.

BILLY WALLACE Vs. McLARNIN

NUEVA YORK, Octubre 20. (U.P)—Billy Wallace, peso ligero de Cleveland, y Jimmy McLarnin, pugilista de la costa del Pacífico, se batirán el catorce de Noviembre en Madison Square Garden.

Es el propósito del director de este establecimiento substituir el match Uzcudun-Scott, que se ha suspendido.

Wallace y McLarnin son los únicos pugilistas que han propinado el knockout a Kid Kaplan, ex-campeón del peso pluma.

Pietro de Paolo, ganador del Campeonato de 1927 de la Asociación Americana de Autos

La Junta de Competencias de esa Asociación basó su fallo en que dicho driver ganó mil cuatrocientos cuarenta puntos ganando competencias durante el año

WASHINGTON, octubre 20.— (A. P.)—Pietro de Paolo, de los Angeles, fué declarado hoy ganador del Campeonato de 1927 de la Asociación Americana de Automóviles. La Junta de Competencias de la Asociación, que hizo el anuncio del premio, dice que basó el fallo en que De Paolo obtuvo 1440 puntos ganando competencias en los velódromos durante este año.

De Paolo fué campeón de 1925 y es ahora uno de los seis "dríveres" que han ganado el título dos veces. Frank Lockhart quedó en segundo lugar este año, con 1.040 puntos, y reteniendo el lugar que obtuvo el pasado año. George Souders, estudiante de la Universidad de Indianápolis, y el que triunfó en la carrera de allí en mayo último en su primera competencia de importancia, quedó en tercer lugar con mil puntos.

El cuarto puesto fué para León Duray y Harry Hartz, campeón de 1926, quedó en quinto debido especialmente a la mala suerte que tuvo en esta temporada.

Lockhart fué el "driver" que más dinero ganó, ascendiendo sus ingresos por concepto de premios a cuarenta y tres mil ciento diez pesos; Souders ganó $31.800 y De Paolo $27.080.

Luis Rayo y Del Pino

BARCELONA, octubre 20 (UP)—Después de la brillante victoria obtenida anoche, y que le ha conquistado el campeonato español del peso ligero, nos ha dicho Luis Rayo que se prepara a celebrar un combate de desquite contra el belga Sibylle, siendo seguro que se enfrentará también con el cubano Aramís del Pino. Después de estos matches, Rayo pien sa dirigirse a la Argentina.

Sigue dando juego el encuentro entre Jack Dempsey y G. Tunney

Con motivo de la exhibición de la película del encuentro entre ambos

NUEVA YORK, octubre 20.—(U. P.)—Aquel largo 'conteo de Chicago' que favoreció a Gene Tunney cuando el campeón del peso completo cayó sobre la lona oyendo el canto de los pajaritos, puede ahora exhibirse y verse con impunidad en todos y cada uno de los estados de la Unión.

El Juez Goddard de la Corte de Distrito de los Estados Unidos ha dictado una resolución que hace posible que las películas de la pelea Dempsey-Tunney, celebrada en Soldier Field, se exhiban en todos los estados, siempre y cuando dichas "films" no se reciban por medio de transportes corrientes ni por correo.

Un gran jurado, que investiga los supuestos transportes ilegales de películas de boxeo, de un estado a otro, solicitó del juez Goddard informara acerca de si era ilegal o no la exhibición de recepción de estas films.

Y el jue ha respondido que 'no'.

El Fiscal de los Estados Unidos, señor Tuttle, se ha manifestado de conformidad con el juez.

En vista de la circunstancia de ser el conteo del famoso "knock-down de Gene Tunney uno de los temas que más se comentan entre los fanáticos del boxeo en los Estados Unidos, la exhibición de la película dará a cada uno oportunidad de juzgar por sí mismo.

La película muestra a Tunney sucumbiendo bajo un diluvio de izquierdazos y derechazos a la mandíbula y en la "cámara lenta" se advierte vividamente el mal momento del campeón.

Una cosa que puede decirse sobre las "films" es que son exactas, pero ofrecen una fuente de inmensa satisfacción para los simpatizadores de Dempsey, que no vieron la pelea, pero que creen que su ídolo debió ser declarado vencedor.

En las "films" Dempsey aparece mucho mejor que en la noche memorable de Soldier Field. Pero, en las películas el hombre que ataca y que lanza golpes erráticos siempre luce mejor que un contricante frío y calculador.

Fuera de los teatros que en Nueva York exhiben la película se oyen las cálidas protestas y lamentos de los partidarios de Dempsey. Pero, la expresión del rostro de Tunney, magnificado por la cámara lenta, debía resultar un bálsamo para las heridas pecuniarias de los que apostaron a Dempsey y tuvieron que pagar.

Un amigo nuestro que ha pasado varios años estudiando la cinematografía desde el principio hasta el final, no ha podido medir el tiempo en que estuvo sentado Tunney.

Walker teme arriesgar su corona volviendo a pelear contra Flowers

Y por eso es por lo que Jack Kearns está poniendo tantos obstáculos

NUEVA YORK, Octubre 20. (UP)—Hoy circulaba el rumor de que Jack Kearns, manager de Mickey Walker, campeón mundial del peso welter, se propone desafiar a la Asociación Nacional de Boxeo en el caso de que este organismo prive a Walker del campeonato por negarse a conceder un match de desquite a Tiger Flowers.

De llvar Kearns a necho la promesa, Walker quedaría excluído de 24 estados, de Cuba y Puerto Rico.

Al celebrarse el match Walker-Flowers, Kearns se comprometió a conceder al segundo un match de desquite dentro de los tres meses siguientes, de ganar el campeonato el primero. Y el contrato correspondiente lleva la firma de Webb Miller, manager de Flowers, de Jack Kearns de Mickey Walker y de Tiger Flowers. Hasta ahora, Kearns ha rechazado las ofertas para el match de desquite, con el pretexto de que Tex Rickard no quiere promotearlo. Y la verdadera razón, al decir de algunos, es que Walker no desea arriesgar su corona a un match a decisión, puesto que Walker se las vería muy negras para superar por puntos a su rival.

A LOS 28 MOVIMIENTOS FUE TABLAS LA PARTIDA 18 ENTRE LOS MAESTROS

Alekhine, que tenía las piezas blancas abrió con el peón de la dama y Capablanca contestó con el caballo del Rey

SE HICIERON DIEZ JUGADAS EN DOS MINUTOS

BUENOS AIRES, octubre 20.—(A. P.)—La décima octava partida del campeonato mundial de ajedrez entre José Raúl Capablanca, campeón mundial, y Alejandro Alekhine, resultó tablas a los 28 movimientos.

Algunos observadores de Buenos Aires opinan que Capablanca buscó el empate desde el principio. Ya los admiradores del cubano en esta capital, que son muchos, comienzan a expresar algunos recelos sobre su actuación y sobre los posibles resultados.

Alekhine llevaba esta noche las blancas, iniciando con la apertura del peón de la Dama, lo que fué contestado por el campeón con el caballo del Rey. Los primeros movimientos fueron muy rápidos, haciéndose diez jugadas en dos minutos. En la jugada décima tercera se cambió las Damas y después otras piezas menores, siendo la situación muy pareja. Desde este momento la partida fué lentísima, y en las tres primeras horas apenas hubo veinte movimientos. Capablanca estuvo pensando una hora la jugada décimanovena.

La situación del torneo sigue siendo la misma: Alekhine tiene tres victorias, Capablanca dos y las tablas son trece.

La décimanovena partida se jugará en la noche del viernes.

HACE FALTA UNA VERDADERA AUTORIDAD CENTRAL PARA EL DEPORTE DE LOS PUÑOS

La Comisión de Boxeo de New York concedió a Mike McTigue un Campeonato que perdió con Tommy Loughran, pero a su vez la Asociación Nacional dió el título de la misma división a Slaterry

JIMMY McLARNIN SE HA PUESTO EN LA PRIMERA FILA

NUEVA YORK, octubre 20. (AP) Los que entienden de boxeo a menudo han declarado que se necesita en los Estados Unidos una verdadera autoridad central para el deporte, con verdaderas atribuciones, para acabar con los conflictos perennes entre los diversos cuerpos que se ocupan al presente del deporte.

En la Convención Nacional de la Asociación de Boxeo que se acaba de celebrar en Toledo, Ohio, esta verdad ha sido comprobada una vez más, ya que si aquella organización tiene poderes en 24 Estados y cinco países extranjeros —uno de ellos Cuba— que reconocen su autoridad plena en los asuntos del ring, la Comisión Atlética del Estado de Nueva York, que no está afiliada a la organización, tiene bajo su control independiente el mayor y más rico centro de boxeo de los Estados Unidos.

Uno de los puntos principales de la controversia es el reconocimiento de los campeones Ha sido siempre un axioma pugilístico que los títulos se ganen o pierdan entre las cuerdas, pero en estos tiempos de abundantes retiradas y renuncias, hay que confesar que las disposiciones comisionales han hecho más coronas que los golpes decisivos propinados en los rings.

Se ha creado nuevas divisiones y se ha concedido o retirado muchos Campeonatos en tal forma, que la historia de un título parece más bien un trabajo que genealogos que de escritores de sports.

Un caso típico es el de los heavies ligeros. Al renunciar la corona Jack Delaney, la Comisión de Nueva York la concedió a Mike Mc Tigue, quien la perdió en la primera pelea con Tommy Loughram. Pero la Comisión Nacional dió el título vacante a Jimmy Slattery, despues de haberle ganado a Maxie Rosenbloom. Esto ha producido, por consiguiente, dos campeones. Y se dice ahora que la única solución es meterlos a ambos, Loughram y Slattery, en un ring, para que decidan cual tiene más derecho a la corona.

Y así la rivalidad entre la orgullosa Comisión neoyorquina y la Asociación de Boxeo, está resultando muy perjudicial para el sport de los puños.

Jimmy McLarnin, boxeador del Oeste, ha causado sensación con su victoria sobre Kid Kaplan, en Chicago. Y así como Eddie Roberts surgió a la fama de los rings hace un año noqueando a Joe Dundee, Mc Larnin de un salto se ha puesto en la primera fila de los aspirantes al título mundial de los pesos ligeros.

La opinión general de los fanáticos es que McLarnin, McGraw y Sid Terris formarían un grupo eliminatorio muy interesante, para buscarle un contrario a Sammy Mandell, campeón de los peso ligeros.

Dice el médico que lo que tiene Paulino es un lumbago traumático

El Dr. Joseph Bier, que lo reconoció, dijo que no podría realizar ejercicios

NUEVA YORK, octubre 20.—(A. P.)—La Comisión Atlética del Estado, después que reciba el informe especial del médico, determinará mañana si las lesiones sufridas por Paulino Uzcudum son suficientes para impedirle luchar con Phill Scott, peso completo británico, el día 4 de noviembre en Madison Square Garden. Se pidió a Paulino que compareciera hoy ante la Comisión, pero cuando sus managers comunicaron que se encontraba enfermo y que no podía hacer el viaje desde Summit, la Comisión designó al doctor Joseph Bier, para que lo visitara.

NUEVA YORK, octubre 20.— (A. P.)—La Comisión de Boxeo ha acordado el aplazamiento del bout que debía celebrarse el 4 de noviembre en Madison Square Garden, entre Paulino Uzcudum y Phill Scott, debido a que, según el informe médico, Uzcudum está padeciendo de un "lumbago traumático".

El examen que le practicó hoy el médico en Summit, New Jersey, donde Paulino se estaba entrenando, muestra que probablemente sea esa la causa de los dolores que sufre.

El médico dijo que Paulino no podrá realizar ejercicios físicos, por lo menos en una semana.

Como sustituto de la pelea de Paulino-Scott, se ha matcheado a Hilario Martínez, el gran peso ligero español, con Andy Divodi, welter de Brooklyn, para el bout estelar de diez rounds, la noche del 4 de noviembre.

TORNEO INTERNACIONAL DE AJEDREZ EN LONDRES

LONDRES, Octubre 20.—(U. P.)—Hoy se jugaron las partidas suspendidas en el Torneo Internacional de Ajedrez con el siguiente resultado:

Yates perdió con Bogoljubow.
Burger perdió con Vidmar.
Colle y Bogoljubow, tablas.

HABANA Y ALMENDARES

(Batting y fielding de los players en la Serie por la Copa General Machado, hecho expresamente para el DIARIO DE LA MARINA, por "Peter")

LEADER AL BAT: SMITH CON 455 PUNTOS DE AVERAGE

CLUB ALMENDARES

Players:	V.	C.	H.	2b.	3b	Hr	Tb	Sh	R	Ave	O.	A.	E.	Dp.	Ave
Dreke, lf.	24	7	8	1	1	1	14	1	1	333	12	0	0	0	1000
Joseíto, 1b.	19	5	8	1	0	0	9	1	0	421	52	0	0	3	1000
Scales, 3b.	18	4	7	2	0	0	9	1	2	389	5	6	0	1	1000
Lloyd, 2b.	21	3	5	1	1	0	8	2	0	238	13	16	1	2	967
Baró, rf.	18	2	5	1	1	0	8	2	0	278	8	0	0	0	1000
Ramos, cf.	23	2	4	1	1	0	7	0	0	222	19	1	0	1	1000
Correa, ss.	21	1	4	0	0	0	4	2	0	190	8	24	2	2	941
Fernández, c.	11	2	3	0	0	0	3	2	0	273	20	4	0	0	1000
Luque, p.	6	1	2	0	0	0	2	0	0	333	0	9	0	0	1000
Casares, rf. (x)	5	0	1	1	0	0	2	0	0	200	2	0	0	0	1000
Zarza, c.	9	1	1	0	0	0	1	0	1	111	19	1	0	0	1000
Oscar, 3b. (x)	3	1	1	0	0	0	1	0	1	333	1	0	1	1	500
Fabré, p.	5	0	2	0	0	0	2	0	1	400	0	2	0	0	1000
Palmero, p.	0	0	0	0	0	0	0	0	0	000	0	1	0	0	1000
Rector, p.	2	0	1	0	0	0	1	0	0	500	0	1	0	0	1000
Rosell, p.	4	1	1	0	0	0	1	1	0	250	0	2	1	0	667

X Bateó de emergencia.

CLUB HABANA

Players:	V.	C.	H.	2b.	3b	Hr	Tb	Sh	R	Ave	O.	A.	E.	Dp.	Ave
Paíto, 3b.	27	2	8	1	0	1	12	0	0	296	4	5	2	0	818
Cueto, lf. y ss.	24	2	3	1	1	0	6	0	0	125	13	2	0	0	1000
Wilson, 1b.	24	1	6	1	1	0	9	0	0	250	50	3	0	7	1000
Smith, 2b.	22	5	10	2	0	0	12	0	1	455	12	14	4	2	867
Oms, cf.	19	1	5	2	0	0	7	2	0	263	17	1	0	0	1000
Mike, c.	22	3	8	0	2	0	12	0	0	364	24	7	0	1	1000
Rojo, rf. lf. (x)	9	0	3	0	0	0	3	1	0	333	3	1	1	0	800
Olivares, ss.	19	4	5	1	0	0	6	0	0	263	19	19	1	8	974
Eckelson, p.	4	0	0	0	0	0	0	0	0	000	0	4	0	1	1000
García, (x)	4	0	0	0	0	0	0	0	0	000	0	0	0	0	000
Lewis, p.	6	1	2	1	0	0	1	0	0	333	0	4	0	2	1000
R. Alvarez, p.	5	1	1	0	1	0	3	1	0	200	0	7	0	0	1000
Dibut, p.	1	0	0	0	0	0	0	0	0	000	0	0	0	0	000
Olmo, p.	0	0	0	0	0	0	0	0	0	000	0	0	0	0	000

X Bateó de emergencia.

SUMARIO:

PONCHADOS:—Luque, 17; Eckelson, 3; Lewis, 6; Fabré, 2; R. Alvarez, 6; Dibut, 1; Rosell, 5; Olmo, 1; y Palmero, 1. (Total: 42).
BASES POR BOLAS: Lewis, 12; Luque, 3; Dibut, 3; Eckelson, 3; Fabré, 6; R. Alvarez, 11; Rosell, 2; Olmo, 1; Rector, 4. (Total: 45).
DEAD BALLS:— Fabré (1) a Estrada; Rosell (1) a Smith.
PASSED BALL:—Mike, 1.
WILD:—Raúl Alvarez, 1.
BALK:—Dibut, 1.
HIT A LOS PITCHERS:—A Lewis, 17 en 10 2-3 innings y 41 veces al bat.
—A Fabré: 17 en 13 2-3 innings y 53 veces al bat.
—A Rosell: 7 en 9 innings y 34 veces al bat.
—A Eckelson: 8 en 6 innings y 29 veces al bat.
—A Dibut: 7 en 3 innings y 16 veces al bat.
—A Luque: 21 en 22 innings y 82 veces al bat.
—A Raúl Alvarez: 15 en 23 y 1-3 innings y 72 veces al bat.
—A Olmo: 1 en 1 inning y 3 veces al bat.
—A Rector: 5 en 6 innings y 24 veces al bat.
—A Palmero: 3 en 2 y 1-3 innings y 9 veces al bat.
COMPILADOR:—"PETER".

M.E.C.D. 2016

HOY SE EFECTUARA EL CAMPEONATO FEMENINO DE FLORETE EN EL V. T. C.

Bubles Hargrave, el Catcher de los Rojos del Cincinnati, Sigue Siendo una Estrella en la Posición

Crónica de Esgrima

FIGURAS DEL CAMPEONATO FEMENINO DE FLORETE

MARIA RUIZ

¿Cómo imaginar que esta figurilla de mujer, tan pequeñita, pueda manejar con tal brío la fina arma de salón?

María Ruiz, que es hoy la joven que viene a hablar desde esta Crónica, resulta una clásica y efectiva floretista.

Viéndola tirar, se comprende a lo que puede llegar la mujer, en el deporte de la esgrima, con el trabajo diario del "plastrón" y con un poco de buena voluntad de parte de la discípula.

Cuando nosotros "abordamos" a María Ruiz para hacerle algunas preguntas con que llenar esta Crónica, la graciosa esgrimidora cubana acababa de efectuar un movido asalto, y, jadeante y sudorosa, con la melena a lo "garzona" completamente alborotada, amablemente nos respondió. Y esta fué nuestra conversación:

—Es usted infatigable, María.

—Ciertamente, no noto cansancio después de los asaltos. Pero ¡esas clases...! Las clases sí son un verdadero martirio...

—Entonces, odia usted al maestro... !

—¡Oh, no! ¡Eso no! Al contrario. Reconozco que para poderse llegar a un grado de perfección—del que disto mucho—hay que trabajar la clase diariamente.

—¿Lleva usted mucho tiempo ejercitándose en las armas?

—Inicié mis primeros pasos hace cerca de tres años; pero he estado una gran temporada sin trabajar.

—¿Qué escuela aprende usted?

—La francesa. Me cautiva el poder llegar al pecho contrario con suavidad, sin esfuerzo, poniendo en práctica un poco de inteligencia y otro poco de vigor físico... Además, mi cuerpo y mi fortaleza muscular no se prestarían para la escuela italiana, tan fuerte y vigorosa.

—Veo que gusta usted de profundizar en teorías sobre el noble arte...

—Algo, algo... He leído a Pini, San Malato y al Marqués de Heredia. Sobre todo de este último, sus **"Muchas Verdades en Pocas Palabras"**, me han hecho ver la esgrima desde el verdadero aspecto que tiene, dividiéndola cuando de exhibiciones o campeonatos se trata...

—¿Se siente usted fuerte para triunfar esta noche?

—Francamente, no; sin embargo, trataré, sin perder la corrección en la línea, de hacer bueno aquel fundamental principio de "tocar, sin ser tocada"...

—¿Qué maestro la preparó?

—Mi profesor es un amateur; o, más bien, mi entrenador, porque a él no le agrada mucho que se pueda sospechar de su limpio "amateurismo".

—¿He leído que defenderá usted los colores del Círculo de Esgrima Alesson?

—Sí, señor. Mi compañera Emilia Moreno y yo seremos representantes de los simpáticos y victoriosos "cintas-rojas".

—¿Cuál es su opinión respecto a la esgrima como ejercicio para la mujer?

—Leí lo que le contestó a esa misma pregunta, ayer, la señorita María Luisa Cayado—mi admirada contrincante de esta noche—y estoy en un todo de acuerdo con ella. La esgrima, para el sexo débil, es un deporte excelente...

Así habló María Ruiz, esa mujercita, alegre y entusiasta, que esta noche va a luchar para apresar la Gloria, la Diosa casquivana y coqueta, que tan raramente se prodiga, pero que resulta ilusión, esperanza, dulce anhelo, para todo mortal, y, mucho más, si se trata de un alma femenina, que siempre gusta de los alegres repiqueteos y las apoteosis subyugadoras, merecidos premios para los que ganan la palma del triunfo.

AIZ.

FLORETE, ESPADA Y SABLE

Esta noche, en el floor de basket ball del Vedado Tennis Club, tendrá efecto el Campeonato Femenino de Florete, organizado por el profesor General Calixto Ramírez Garrido y patrocinado por la Federación Nacional de Amateurs de Esgrima de Cuba.

Además, notables profesores de armas y distinguidos amateurs, ofrecerán exhibiciones a florete, espada y sable.

Hora: nueve de la noche.
Entrada libre.

Boxeo en N. Frontón

Con la atracción de Johnny Cruz en la pelea estelar se abarrotará mañana la Casona de la pelota vasca.

Por fin mañana se celebrarán en el ring del Nuevo Frontón, los magníficos bouts que el promotor Pincho Gutiérrez, con una paciencia digna de Job, ha combinado para que el público pueda gozar por poco dinero de un espectáculo edificante en grado sumo.

Hemos oído lo que muchos asíduos concurrentes a las fiestas boxísticas han dicho de estos próximos combates y, no podemos por menos, que trasladar a estas cuartillas algo de las muchas palabras agradables que se han emitido en tal respecto.

Un señor, de los pocos que compran asientos de ring, pues desgraciadamente en la ciudad de San Cristóbal de la Habana casi todos esos asientos se ven ocupados, pero los que lo hacen no pasan nunca por las taquillas a proveerse de su correspondiente ticket, nos ha dicho, refiriéndose a los combates que Pincho Gutiérrez ha preparado, que son, sin discusión alguna, los mejores que en la categoría semi profesional se han matcheado. Todos los púgiles, forman parte de ese grupo que los fanáticos catalogan entre los mejores de su división, y no cabe duda que tan pronto como el referee Fello Rodríguez les permita pelear, darán una espeluznante batalla de campana a campana.

Lo dicho por ese señor, muy buen amigo de los púgiles y promotores, pues paga religiosamente su entrada a ring, lo pueden certificar también todos los que asíduamente concurren a nuestros Stadiums de boxeo.

Podemos asegurar que si se hiciera una encuesta preguntándole al público en general qué opinión tienen sobre los bouts de mañana, se obtendría el siguiente resultado: por inmensa mayoría contestaría el "Respetable" que son magnífico, sin una sola excepción.

En qué programa, querido lector, has visto figurar a los púgiles siguientes: Johnny Cruz vs Kid Chocolate; Silvio Migas vs. O. Valladares; J. Castillo vs. Armando Vidal S. Ramos vs. S. Murray; A. Cruz vs. J. Delaney y R. Fernández vs John Fernández?

Con sólo recordar que J. Delaney, que ahora se presentará en un preliminar fué hace poco finalista de un importante programa que los fanáticos, según dijeron, casi todos los críticos, gozaron mucho, es suficiente para dar una idea exacta de la fiesta de puños organizada por Pincho Gutiérrez.

No se necesitan mayores pruebas; esta de J. Delaney por sí sola es más que suficiente.

LO ACEPTA GUSTOSO

A propósito del reto que un tal J. Cirio publicó hace poco tiempo, podemos decir hoy que el pugilista retado, Johnny Cruz, lo acepta gustoso y, si la Comisión de Boxeo se lo autoriza, celebrará un bout a cuatro o seis rounds, después de su pelea con "Kid" Chocolate, gane o pierda, con tal púgil, que parece no está muy documentado cuando lo llama "El titulado campeón" cuando sí algún pugilista puede probar hasta la saciedad su título es el "Niño Prodigio", el que será en próxima fecha aplaudido, una vez más, por millares de fanáticos.

LA FUNCION INICIAL DE LA TEMPORADA DEL HABANA-MADRID FUE BRILLANTE

Las chicas, como se esperaba, no estuvieron a la altura de su destreza por falta de entrenamiento. Se espera con ansiedad el debut de la eminente raquetista Joaquina. Se augura una gran temporada invernal. El sábado gran jornada.

Reaparecieron las adorables chicas en la primera función de la temporada invernal, que allá por enero, hora del turrón, se anudarán los años de 27 y 28 en un abrazo cordial. Hemos dicho que estas chicas están pasás, por lo bonitas, y ahora agregamos, como fanáticos impenitentes que somos, que además están pasás porque traen unos brazos, bonitos como el brazo que le robaron a la Venus de Milo, y que pegan como el brazo de Collazo, que decía un cantar que ya no se canta. Son bellas, gentiles, graciosas, diestras, artistas casi todas; hay algunas fenomenales, y una, la formidable Joaquina, a cuyos pies lanzamos rodando nuestro gentil sombrero, que rodó a la manera que rodaban los de aquellos Capitanes de en Flandes se puso el Sol.

De manera que en una tarde y en una noche de figurao tan entusiasta y tan esplendorosa, no podíamos ni debíamos faltar; allá fuimos todos, donde la localidad de cada cual esperaba amable al fanático de siempre, y en cuanto llegó la hora emocional, y se tocaron las palmas sonoras y jocundas, aparecieron las chicas graciosas, gentiles, sonrientes.

¡Bravo!

Y ante un lleno enorme, frenético y fanático en canchas, altas cumbres y tendidos, y reinando en los palcos las preciosas fanáticas, alto prestigio de nuestro emocional peloteo, comenzó el dulce vaivén. En el primer partido de la tarde, de blanco, Carmina y Mary, contra Angelina y Elena, de azul; partido que no tuvo tropiezos numéricos; pero que fué bien peloteado. Lo ganaron las azules, dejando a las blancas en 26. Palmas tibias.

Palmas entusiastas a Pilar y Paula, que como forasteras nos llevaron la primera quiniela, pagando con 48 pesos, pago que se aplaudió como merecía.

Se inicia el segundo, de 30 tantos, entre las blancas Asunción y Aurora, contra Sagrario y Gloria. Tan bien peloteado como el primero y sin sobresaltos de corazón. Lo ganaron las del viva lo blanco, que dejaron también en 25 a las dos azules. Se repiten las palmas tibias. Y Aurora y Delfina se llevaron la segunda quiniela, pagando con 18 pesos cada boleto.

Aplaudieron los chaleos.

Después echaron p'alante los amateurs; pelotearon bravo sus partidos a cesta, y volvieron a reaparecer las chicas en la tanda espléndorosa de la noche, saliendo a pelotear el tercero de los fenómenos, de 25 tantos, las blancas Mary y Antonia contra las azules Marcelina Eibarresa. Gente muy conocida y aplaudida en la casa. Lo ganaron las dos blancas y las dos azules se quedaron en el pelao peluquérico de veinte. Ni pitos ni palmas. Silencio profundo.

Ríen las palmas en gracia a Mary y Lolita que se llevaron la tercera quiniela; no pagaron más que con una docena de pesos, y van bien, que dijeron las dos fenómenos sacantes.

Y entramos con el tercero, de 30 tantos, que resultó el desdichado de la reaparición. Lo pelotearon, de blanco, Emilia y Petra, contra las azules Lolita y Consuelín. Estas azules, que no estuvieron mal, sino que estuvieron peor, se pusieron en catorce por quince, y cuando esperábamos el empate en quince, nada de empate. Lo ganan volandito las dos blancas, y las azules, petrificadas o dormidas, se quedaron en el citado catorce. Un fracaso gordo.

Emilia, que es bonita, saca como yo quisiera sacar los billetes del City Bank, aunque no me citin.

Se llevan la cuarta las fenómenos Carmencita e Eibarresa; la pagan con doce pesos, y ya entramos en las horas superfenomenales; en la disputa del partido-cierre de 30 tantos, que salieron a discutir las del brazo con aletazo; de blanco, Paula y Carmencita, contra las azules Eibarresa y Gracia. Y peloteando las dos parejas muy medianamente, lo empataron en tres. seis, ocho, diez y doce. Una racha sin salsa de las azules, y otra con menos salsa de las blancas, y en total otro pelao empate en veinte. Luego, pegando la Eibarresa y atizando Gracia, desgraciaron a Carmencita, que estaba más sola que la un de un reloj, porque su delantera Paula, debutante, se encogió con la emoción del debut y eso fué el todo.

La jornada tuvo más de buena que de mala, aunque siempre son malos los días de iniciación en todos los frontones.

Hoy no hay función. El sábado gran jornada para el pueblo soberano.

D. F.

Quiere pelear gratis

Con tal de que su contrario sea el Campeón Mundial Sammy Mandell

CHICAGO, octubre 20.—(A. P.)—Billy Wallace ha telegrafiado al promotor Jim Mullen, ofreciéndose a luchar con Sammy Mandell, tenedor del título de peso ligero del mundo, sin recompensa alguna.

Mullen ha aceptado las condiciones de Wallace y es posible que lo utilice si no puede contratar a Jimmy McLarnin.

Mandell ha cerrado contrato para defender su corona el catorce de noviembre en esta ciudad. Se enfrentará con Wildcat Owens, el próximo lunes por la noche, en Tulsa, Oklahoma.

Walker contra McTigue

No hay temor de que deje de celebrarse este bout el 1 de Noviembre

CHICAGO, octubre 20. (A. P.) Con la aprobación de la pelea por la Comisión Atlética del Estado de Illinois, se ha asegurado el bout entre Mickey Walker y Mike McTigue, anunciado para el 1 de noviembre. Se temía que la comisión impidiera esa pelea a causa de que la Asociación Nacional había dado 60 días a Walker para defender su título contra Tiger Flower.

La Comisión ha explicado que el contrato entre Walker y McTigue era anterior a la resolución de la Asociación Nacional.

Juegos del domingo de la Liga Intersocial

Cinco grandes desafíos efectuarán el domingo los clubs que componen el circuito de base ball en la Liga Inter-Social de Amateurs de Cuba.

EN EL FERROVIARIO

A las nueve de la mañana se enfrentarán las huestes del Centro Andaluz con las del Club Atlético de Lawton.

A la una y media de la tarde, dará comienzo el doble header, luchando en el primer turno los muchachos del San Carlos con los del Deportivo de Seguros Whitner; mientras que en la segunda tanda competirán los muchachos de la Asociación de Dependientes, con los del Deportivo de Comunicaciones.

EN VIBORA PARK

Estos grounds solamente efectuarán un doble juego, comenzando a la una y media de la tarde, en el primer turno competirán los muchachos del Areca con los del Vesallo y en el segundo turno los del Teléfono con los Hermanos Maristas.

A pesar de los fuertes dolores que sufrió en el brazo en la season de 1927, Hargrave logró superar a muchos catchers de la Liga Nacional.—Enfermo bateó .302.—Su vida en el diamante.

Jake Daubert, el fallecido y célebre inicialista de los Cincinnati Reds, hizo una vez este juicio acerca de los catchers: "El catcher, es el player más importante que pisa un diamante basebolero, esto es si tiene cerebro, pero si no lo tiene no vale apenas treinta centavos."

Esta división de Jake para los receptores quizás sea algo exagerada, pero es, por lo menos, expresiva. Todos sabemos que un receptor sin cerebro no vale nada en baseball, mientras que teniéndolo se convierte en la máquina que dirige un equipo basebolero. De esto no puede haber duda posible.

Y así sin tener tal vez intención de ello, Jake clasificó a su compañero de team, Bubbles Hargraves, que desde hace temporadas, es el primer catcher de los Reds del Cincinnati. Este club pagó por los servicios de Eugenes unos $10,000, entonces, si no valió Hargraves 30 centavos al Cinci, ¿cómo clasificarlo entre los catchers malos?

Aceptando que el catching es la más ardua de todas las posiciones de un team de baseball, ¿qué hemos de decir de Bubbles Hargraves, que está considerado como una verdadera estrella en el desempeño de su posición?

La comparación que se ha hecho entre Bubbles y los demás catchers de la Liga siempre ha resultado una opinión favorable para él. Hace justamente un año, todos, absolutamente todos los críticos de las mayores lo proclamaron como el mejor de la Liga Nacional; aun por el mismo Mc Graw, que gusta de poner a sus muchachos como los mejores de la Liga y del mundo.

Este año Bubbles pareció eclipsado por el trabajo de Leo Hartnett, de los Cubs, sin embargo, nadie se atreve a decir que Harnett es el mejor catcher de los dos, y el que tal dijera cometería una equivocación, pues el muchacho de los Reds posee mucha experiencia y como bateador lo sobrepasó en algo también

Hargraves ha actuado para el Cincinnati en siete temporadas, durante las cuales, pese a que no ha tomado participación en todos los juegos del club, ha sido considerado como el primer catcher del team. En sus dos primeras temporadas con los Reds tomó participación en menos de 100 juegos, en la tercera apareció en 118 desafíos, mientras que este año como padeció de agudos dolores en varias ocasiones, sólo pudo actuar en 102 juegos durante el championship. Ahora bien, en todo ese tiempo, siempre acumuló un average de trescientos al bate, haciendo posible que Picinich, su compañero de team y que estaba considerado como un catcher de primera quedara relegado al banco para ser usado en casos de necesidad.

En las menores fué siempre un bateador extraordinario y si miramos un momento su record, encontraremos que en su última temporada con el St. Paul de la Ass. Americana, acumuló un porcentaje de .345 al bate. Esto demuestra claramente, que el muchacho es un consumado bateador.

Nacido en New Haven, Indiana, el 15 de Julio de 1892, inició su carrera como catcher con el club Terre Haute en 1911 y permaneció en esa ciudad de tres años. A fines de la temporada de 1913 fué vendido al Chicago Cubs, con quienes permaneció por espacio de dos años. Su mejor año en esta primera aparición en las mayores lo tuvo en 1914, pero como no demostrara gran cosa en los 23 juegos que tomó parte, los Cubs creyeron que sus días para played de un club de las mayores no había llegado todavía y le enviaron al Kansas City, de la Ass. Americana, donde permaneció dos años.

Durante la guerra, el Kansas City lo envió al club Memphis, de la Liga del Sur, de donde fué contratado más tarde por el St. Paul de la propia Ass. Americana. Con este último club fué donde inició su verdadero auge como receptor. Se convirtió en gran bateador de trescientos, y como al propio tiempo resultó una estrella en los demás departamentos del juego, los Rojos del Cincinnati no esperaron más tiempo y de enviaron un buen contrato que él firmó a gusto.

En 1926 Hargrave tuvo una temporada estupenda, ganando el champion bat de la Liga Nacional y el honor de figurar en el All Star team confeccionado por Babe Ruth y John Mc Graw. Este año no estuvo en caja todo el tiempo, pues como decimos anteriormente, padeció de fuertes dolores en el brazo en distintas ocasiones, pero eso no impidió que bateara nuevamente trescientos, resultando el mejor auxiliar de nuestro querido compatriota Adolfo Luque.

Los fanáticos, guiados quizás por simpatías, han declarado que Earl Smith, Leo Hartnett, Gibbons, O'Farrell y Deberry son los mejores receptores de la Liga Nacional, olvidando que Hargrave fué el año pasado la maravilla del circuito y que éste, aunque enfermo, consiguió un average de trescientos al bate y trabajó magníficamente su posición.

Nosotros le consideramos superior a muchos catchers de fama y le ponemos en la misma línea de O'Farrell, Harnett, Smith, Sewell, Ruel, Cocharne y otros que se considerarán las luminarias del base ball moderno en esa posición.

Comisión Atlética Universitaria

DELEGACION DE TENNIS

Citación

Se cita por este medio a todos los estudiantes de la Universidad que practiquen tennis, a una junta que tendrá lugar el sábado 22 en los courts del Stadium a las cuatro de la tarde.

En dicha reunión se tratará de la eliminación necesaria para seleccionar el team que nos representará en el campeonato viboreño organizado por el Loma Tennis Club, y cuya inscripción vence el día 30: así como de la organización del campeonato inter Facultades que comenzará en diciembre, con objeto de seleccionar el ranking universitario.

Se ruega la más puntual asistencia por la urgencia del caso.

Delegado.

Beti Jai Vasco Club

SOCIEDAD DE RECREO Y SPORT

Calle 8 entre 3ra. y 5ta. Vedado

Programa oficial para la función extraordinaria que se celebrará hoy viernes día 21 de octubre de 1927.

(A LAS 8 Y 45 P. M.)

Primer partido a 30 tantos.
Pianca y Lleo, blancos, Valenzuela y Arrondo, azules.
A sacar los blancos del cuadro 10 y los azules del 9.
Primera quiniela a 6 tantos.
Betancourt, Couce, Escarza, Valdepares, Blanco, Arrendondo.
Segundo partido a 30 tantos.
Blanco y Escarza, blancos, Valdopares y Betancourt, azules.
A sacar ambos del cuadro 10.
Tercer partido a 30 tantos.
Suárez y Pastrana, blancos, Román y Munglia, azules.
A sacar ambos del cuadro 10.
Segunda quiniela a 6 tantos.
Suárez, Anibal, Munguia, Moisés, Hugues, Román.
Cuarto partido a 30 tantos.
Couce y Anibal, blancos, Hugues y Moisés, azules.
A sacar ambos del cuadro 10.
Aviso: se prohiben las apuestas.

LA ACIDEZ DEL ESTOMAGO ES PELIGROSA

Las personas que sufren indigestión o descomposición del estómago DEBEN CORTAR ESTE AVISO

"El mal del estómago, la dispepsia, la indigestión, la acidez, el flato, la fermentación de los alimentos, etc., se deben casi siempre a acidez crónica del estómago", ha dicho un médico prominente.

En el estómago se produce con alarmante rapidez ácido clorhídico abrasante. Este ácido irrita é inflama el delicado tejido del estómago y con frecuencia causa gastritis y peligrosas úlceras en el estómago. No se tome pepsina ni digestivos artificiales para combatir la acidez del estómago, pues sólo se logra un alivio pasadero del dolor al hacer pasar a los intestinos los alimentos agrios y fermentados.

En lugar de buscar ese alivio temporal, neutralícense los ácios del estómago después de las comidas con Magnesia Bisurada para atemperar y normalizar el estómago ácido. Absorbe el dañino exceso, y permite que el estómago no funcione bien en pocos minutos. La Magnesia Bisurada puede obtenerse en cualquier botica bien surtida, ya sea en polvo o en pastillas. Es segura, eficaz, agradable al paladar y no es un laxante y cuesta muy poco.

LA ASOCIACION NACIONAL DE BOXEO LEVANTO YA EL CASTIGO A MIKE McTIGUE

Este peleará con Larry Gaines del 10 al 20 de noviembre

NUEVA YORK, octubre 20 (AP)—Mipe McTigue hizo hoy las paces con la Asociación Nacional de Boxeo y preparó el— camino para otra lucha por los honores de las 175 libras.

La suspensión de McTigue por no haber cumplido un contrato para boxear con Larry Gaines, en Toronto, fué levantada por el presidente de la Asociación después que el boxeador convino en enfrentarse con Gaines del 10 al 20 de noviembre.

Al mism otiempo fué aceptado el desafío de McTigue para un match con immy Slattery, reconocido campeón de peso completo ligero por dicha Asociación.

A FINES DE ESTE MES HAN DE INVADIR LOS ESTADOS UNIDOS CINCO BELGAS

Se trata de cinco pugilistas que van en busca de gloria y dinero

NUEVA YORK, octubre 20 (AP)—Bob Levy anunció hoy una invasión de pugilistas belgas para fines de mes. Petit Piquet, contendiente por la corona de peso mosca europea, embarcará con Joe Claes y Francois Sybile, dos pesos ligeros, en el vapor Pennland.

Otros dos belgas han sido contratados también: Charlie Desmet, peso welter, que debutará en Trenton el 24 de octubre contra Carman Spagnolia, y Hubert Gillis, que se enfrentará con Pete Nebo.

SE HA PAGADO DE IMPUESTO MAS DE LO RECAUDADO POR GANANCIA EN EL GARDEN

NUEVA YORK, octupre 20. (A.P.)—Las ganancias de Madison Square Garden Corporation y sus subsidiarias fueron menores que los impuestos pagados al Gobierno Federal y a los Estados en los primeros nueve meses de 1927, según se anunció hoy. Los impuestos ascendieron a 900 mil pesos y las ganancias no pasaron de $854.670.

Estos ingresos equivalieron a un dividendo de $2.63 por acción de las 324,860 emitidas. En 1926 las ganancias fueron de $652.154.

De los impuestos pagados, más de 541 mil pesos fueron al Gobierno Federal y casi 363 mil a los Estados.

Al Llegar a los Cincuenta

Al envejecer, el cuerpo va dando señales de desgaste. El estreñimiento y las demás afecciones del hígado y del estómago se vuelven más frecuentes. La flatulencia, la indigestion, la acedía y las jaquecas destruyen continuamente la paz del animo y del cuerpo.

El REMEDIO DE LEONARDI PARA EL HIGADO alivia pronto esos desórdenes estimulando las funciones del estómago, hígado e intestinos. Saca suavemente las materias tóxicas que son la causa de todos esos males.

El REMEDIO DE LEONARDI PARA EL HIGADO es inofensivo, agradable al gusto y no da retortijones. Pueden tomarlo jóvenes y ancianos. Para no pasar de los cincuenta, tome el

REMEDIO DE LEONARDI PARA EL HIGADO
LA LLAVE DE LA SALUD

TESTIMONIO

Dr. Arturo C. Bosque.

Habana.

Deseo manifestarle lo siguiente: pues yo me sentía muy angustiado de un padecimiento estomacal, pues lo poco que comía no lo podía digerir; las acedías no se me quitaban, y lo poco que comía lo arrojaba, y tan mal me puse que ni dormía ni podía estar tranquilo en ningún lugar.

Una familia me aconsejó tomase su "PEPSINA Y RUIBARBO BOSQUE" y pronto quedé perfectamente bien.

Publique esta carta.

Muy agradecido, affmo. s. s.

Enrique Giner Sirera.

Echevarría, Matanzas, 25 de mayo de 1925.

8426 d-11-23

Boxeo en Miramar

El domingo se llevará a efecto en el ring de Rios y Fowler un excelente programa

Empezamos por informar a los fanáticos que las entradas adquiridas para la función del último sábado y domingo, que fueron suspendidas por el mal tiempo, serán válidas para la función boxística del próximo domingo.

Ríos y Fowler han hecho un tour de force para conservar intacto el programa que tenían combinado para las funciones que se suspendieron por el mal tiempo. Tomarán parte el próximo domingo en la función de Miramar, los mismos boxeadores que estaban contratados para las funciones suspendidas.

Mario Kid Sánchez, a quien los fanáticos norteamericanos han dado el mote de "Smiling" (Sonriente Mario) por la sonrisa que nunca le abandona, reaparecerá en el último Star-bout a seis rounds, teniendo por adversario a su homónimo, el formidable featherweight oriental, Mario Sánchez. Esta pelea será excelente, porque los dos Marios han aprovechando el tiempo desde el sábado pasado, fecha en que debieran de haber peleado, para intensificar su entrenamiento y, en verdad, ambos se encuentran en inmejorables condiciones, y es seguro que el domingo subirán al ring con una preparación inmejorable. Se recordará que el "Sonriente Mario," le quemó el cuento el día primero de este mes, al hasta entonces invicto Ramoncito Gómez, y se propone repetir esa hazaña el domingo con el también hasta ahora invicto Oriental; pero éste piensa de distinta manera y dice que el domingo le convertirá a Kid la sonrisa en mueca de angustia. Lo cierto es que esa pelea promete ser sensacional.

Los heavyweights seguramente darán una pelea espectacular. Alfredo Fernández, español, toro de la Academia Fowler, es capaz, por su recia estructura física, de tumbar a cualquiera en quien pose sus acerados puños, y no menos se debe esperar de la fuerza del gigante Bernardo Sánchez con sus seis pies tres pulgadas de estatura y ciento noventa libras de peso. Este otro Star-bout promete ser sangriento, y se les augura a los fanáticos un espectáculo sensacional.

Los cuatro preliminares a cuatro rounds también están muy bien combinados, como se verá por el programa completo que aparece al final de esta crónica.

Forman parte del programa varios boxeadores españoles y esto es augurio de buenas peleas, porque el público ya sabe que estos valientes españolitos tienen bien puesto el corazón y nunca ceden mientras les queda un reflejo de vitalidad para continuar la contienda.

PROGRAMA

Primer preliminar, a 4 rounds: David Romero vs. José Hernida.
Segundo preliminar, a 4 rounds: Alfredo Casal vs. Charlie Garden.
Tercer preliminar, a 4 rounds: Toribio Ferro vs. J. Masiñeira.
Cuarto preliminar, a 4 rounds: Clemente Hernández vs. Antonio Fernández.
Primer Star bout, a 6 rounds: Bernardo Sánchez vs. Alfredo Fernández.
Segundo Star bout, a 6 rounds: Mario Kid Sánchez vs. Mario Sánchez.

SPORTFOLIO

Qué edad tenían Jack Johnson y Jim Jeffries cuando discutieron la faja mundial de los heavyweights en reno, Nevada?

Cuantas series mundiales se han efectuado? Cuantas ha ganado la Liga Americana y cuantas la Nacional?

Qué pareja ganó el campeonato doble de tennis de los Estados Unidos de este año?

Quién cree usted que sea mejor, Tilden o Lacoste? Borotra o Little Johnson?

Es Bobby Jones el único golfista que ha ganado tres años seguido el campeonato amateur de golf de los Estados Unidos? Quién es mejor Jones o Walter Hagen.

Con dos hombres en bases y dos outs, el bateador dispara un tribey, pero es declarado out por el umpire por no pisar la primera. Valen las carreras?

Ha bateado Lou Gehrig tres jonrones en un juego durante 1927? Qué peso tiene una pelota oficial de foot ball?

Qué edad tiene el bateador Benny Bass? Qué tiempo lleva en el ring? Es campeón de alguna división.

Qué capacidad tiene el Stadium de la Universidad de California? Qué team de foot ball es mejor Stanford o California?

Cuantos hits bateó Lou Gehrig durante la season de 1927? Cuántos triples disparó? Y cuántos tubeyes?

Quién fué el mepor estafador de la Liga Nacional en 1927? Y quién el mejor de la Americana?

RESPUESTAS A LAS PREGUNTAS DE AYER

Los Gigantes han ganado 10 campeonatos dirigidos por John MsGraw. Captain Larry Jones es el coach de foot ball de Army y William Ingram el de Navy.

Jack Delaney derrotó a Johny Risko en un match a decisión que duró 10 rounds, pero nunca lo ha noqueado. Lave Cross, el ex-infielder de los Atléticos, tenía 62 años cuando murió.

La división fly weight no tiene campeón por el momento. Están preparando un torneo de eliminación para sacar el sustituto de Fidel La Barba, que renunció a la faja. Según el referee y los dos jueces, Sharkey llevaba la ventaja en su pelea con Dempsey, cuando fué noqueado.

Jess Haines, Dazzy Vance, Ray Kremer, Larry Benton, Burleigh Grimes, Charles Root y Lee Meadows, fueron los mejores pitchers de la Liga Nacional en 1927. Root pitcheó mejor que Luque.

Una bola bateada que dé en el home plate y después caiga en territorio bueno. debe considerarse "fair ball".

La carrera anotada en el problema que usted nos presenta debe contarse como buena, pues el hombre de segunda anotó por efecto del single.

Los New Pork Gigantes han ganado tres series mundiales bajo la dirección de McGraw. Los Yankees han ganado dos con Huggins como piloto.

Babe Ruth ingresó en el New York Americano en la season de 1920, comprado al Boston Red Sox. Ha participado en cinco series mundiales como player de los Yankees.

Jack Dempsey es Irlandés,escocés americano. Dudamos de que Rickard vuelva a repetir su pelea con Tunney. Ese disco cansaría a los fanáticos. 'Brooms" ganó el Hopeful Stakes de este año. Recibió un premio de 65.000 pesos.

Cuando un team de baseball gana un juego y el que tiene delante divide honores en un doble-header, el primer tea mgana medio juego sobre el que está arriba.

LEA MAÑANA: SPORTFOLIO

40

Para subir cuestas

CUALQUIER automovilista puede convencerse por sí mismo. Basta instalar un juego de las infalibles Bujías Champion. El aumento de potencia del motor y funcionamiento más suave son las mejores pruebas de la superioridad de las Bujías Champion.

Las Bujías Champion prestan mejor servicio durante más tiempo. No conviene nunca tener las bujías en servicio más de 20.000 kilómetros. El gasto de renovación es ampliamente compensado con la economía de gasolina y aceite.

Representante de la fábrica
C. H. MACKAY
Morro Num. 58 Habana

CHAMPION
Para Todo Motor
Toledo, Ohio, E.U.A.

25 cts.

Krementz
garantizados para siempre

DINERO BIEN EMPLEADO

el que se gasta en botones para cuello KREMENTZ. Se recibe un artículo de primera calidad, que rinde positivamente el mejor servicio y al cabo de muchos años, cuando ya no le necesitamos estará en tan buenas condiciones como el primer día.

De venta en todas partes

NOTAS SOCIALES

María

María es la mecanógrafa. Es amiga de diversiones, bailes y reuniones. Pero se encuentra desgastada y enfermiza, pesa menos de lo que debiera, y no puede hacer el trabajo como debe. Es posible que tema perder su empleo.

Bacalaol del Dr. Richards

Estas Tabletas del más puro aceite de hígado de bacalao son verdaderos Salvavidas. Restaurarán sus flacas energías y devolverán a su hermoso rostro la vida y el color. Aumentará de tres a cinco kilos de carnes sanas y fuertes en muy pocas semanas. ¡Qué cambio le ha sobrevenido a María! ¡Sus ojos brillan de puro contento! ¡Por ellos le asoma su buena salud! ¡Qué hermosa se ha vuelto María! (28)

Para Engordar
BACALAOL
DEL DR. RICHARDS
Para aumentar en peso, fuerza y salud
Tabletas de Aceite de Hígado de Bacalao
Sin Olor Ni Sabor

Echelas Afuera—
Manténgales Afuera!

SU hogar puede estar libre de toda plaga de insectos — moscas, mosquitos, chinches, pulgas, cucarachas, hormigas, polillas y lepismas, las cuales traen consigo enfermedades y mala salud,

Rocíese muy bien cada habitación con Fly-Tox. Este insecticida científico que mata toda clase de plaga de insectos, es inofensivo a la vida humana. Mantenga su hogar limpio y asegure la salud de su familia.

Se evapora con rapidez: No deja mancha. Tiene fragancia agradable. De venta en farmacias, ferreterías, bodegas y tiendas mixtas.

REX RESEARCH CORPORATION,
Toledo, Ohio, U. S. A.

"Se Le Devolverá Su Dinero Si No Mata"

LA CUCARACHA
Vehículo de enfermedades que no debe estar nunca en contacto con artículos alimenticios.

FLY-TOX

(Se pronuncia Flay-tox)

"Mata Moscas, Polillas, Mosquitos, Pulgas, Chinches, Cucarachas y toda clase de Insectos Caseros."

Unicos Distribuidores para Cuba:
ROQUE Y FRANCESCHI
Apartado 2196 - Habana

5

Almorranas

¿Pueden los que sufren de almorranas contestar estas preguntas?

¿Saben ustedes por qué los ungüentos o pomadas no curan las almorranas?

¿Por qué las operaciones quirúrgicas no extirpan al mal?

¿Saben ustedes que la causa de las almorranas es interna?

¿Que la sangre está estancada en el recto?

¿Saben ustedes que hay una medicación interna descubierta por el Dr. J. S. Leonhardt quien después de probar su gran eficacia en 1000 casos ha permitido su venta en todas las boticas?

HEM-ROID estirpa las almorranas haciendo desaparecer la causa al restablecer la activa circulación de la sangre en el recto. Este simple medicamento interno ha demostrado en millares de casos que es el remedio más rápido, seguro y permanente para las almorranas. No se titubee un instante. HEM-ROID proporciona alivio inmediato y permanente y evita el sufrimiento y el costo de una operación.

GINEBRA AROMATICA DE WOLFE

LA UNICA LEGITIMA

Importadores Exclusivos

: : en la República : :

PRASSE & CO.

Telefóno A-1694 - Obrapía, 17 - Habana

M.E.C.D. 2016

HABANA Y ALMENDARES JUGARAN MANANA EL SEPTIMO DE LA SERIE

Baleares y Vigo Comenzarán el Domingo la Serie de Promoción; y el Iberia se Enfrentará con el C. Gallego

Tópicos Futbolísticos

A CARGO DE "PETER"

Noticias y Comentarios

El tópico de la semana actual y de las anteriores, giran alrededor del macao federativo.

Todos están de acuerdo en que no se va porque los intereses lo obligan a ello.

Hay quien dice y asegura que todo es producto del campo propio y que la compañía que ha de hacer el negocio ya ha repartido la comisión.

Esto último sobre todo nos parece no ser cierto, pero en vista de las "poses" y actitudes que estamos observando es para creerlo y hasta para encontrar justificado el convertirse en macao.

El lunes dijimos que en la actual semana daríamos a conocer alguna noticia sensacionalísima. y así sucederá.

Antes de que termine la actual semana conoceremos el resultado de una reunión celebrada en los hermosos salones del Centro Asturiano en la noche del martes.

Nosotros sabemos la noticia desde el domingo, la confirmamos el miércoles y la lanzaremos mañana si es que antes no lo hace algún otro colega, pues estas cosas del futbol, por muy reservadamente que se hagan, se riegan como la pólvora.

Muy agradecido a la invitación que se nos envía para la fiesta bailable que celebrará en sus salones sociales la Juventud Asturiana en la noche del 22.

Cortesía del señor Lucio Fuentes que agradecemos bastante.

Relacionado con esta fiesta vamos a divulgar un chisme:

Nos ha dicho Mauri que él siempre baila con la más fea. "Tip" que damos para conocimiento de las niñas que sean bonitas o que presuman de serlo, para que no le dén al delantero centro ni siquiera un cedazo.

Y ya que estamos de fiesta digamos algo de la que celebraron los muchachos del Hispano en la noche del miércoles.

Fiesta familiar, como ellos la califican, pero que en realidad son brillantísimas.

Y a las que asisten infinidad de bellas damitas que coadyuvan con su presencia al éxito de la "recholata".

Cine, cantos, recitaciones, baile, de todo esto hubo.

Pasada la una de la noche terminó en medio de la mayor animación la fiesta.

Del cine se hizo cargo Japón que será si a mano viene en no muy lejano tiempo el rival más formidable de Santos y Artigas; del canto y las recitaciones, un quinteto de mexicanos, muy simpáticos y caballerosos todos, que fué por cierto el "clou" de la fiesta. El popular "Eguiluz", que fué quien actuó de introductor de mexicanos fué muy felicitado, y más que nada porque para que los cantadores no se fueran a perder en el camino los fué a buscar a Guanabacoa, en uno de cuyos teatros trabajan actualmente, y no se ahogó en el viaje por mar. ¡Una proeza!

Y del baile... la ortofónica que toca divinamente bien el amigo Antonio Reina, alternaba con un Son que merecía ser de Oriente porque estaba caliente.

Sobre todo cuando entonó aquellos versitos que terminaban con el conocido estribillo de "bururú, pararé. como está Miguel". "bururú pararé. como está Miguel".

Hizo tanto furor que a la salida y en una máquina que iba detrás de la de nosotros iba un grupo de niñas entonando el estribillo y había que ver como se movían. ¡Parecía que iban en un bote!

Las marquesistas de Versalles.

Primorosas.

Así lucirán en la fiesta otoñal del Olimpia Sporting Club.

Presidirá este grupo con su gracia y gentileza la señorita Carmita Palicio, y estará integrado por Luisita Montier, Carmelina Arocha, Marta Ferreiro, Sarita Ladrera, Elena Sedita, Alfonsina y Consuelo Dorado, Teresa Pérez, Sara Torra, Dulce María y Blanca Nartínez de la Sotera y María Hernández.

Lucirán bellos trajes.

De época.

Y tocarán sus dorados rizos con albas pelucas.

Su kiosco uno de los más lindos. ostentará una decoración floral, y una iluminación deslumbrante.

Los billetes de entrada pueden adquirirse en La Francia o en el Encanto.

También en la Casa de Quintana.

En cuanto a las invitaciones femeninas, pueden solicitarse en la Secretaría general, durante las horas hábiles del día, y d e8 a 10 de la noche.

Serán imprescindibles.

Según acuerdo oficial que se cumplirá con rigor.

Por momentos aumenta el entusiasmo por la regia kermesse del Olimpia.

Gran fiesta de estación.

Un acontecimiento.

Relación de los acuerdos adoptados por el comité directivo de la Federación Occidental en sesión celebrada la noche del pasado miércoles 19:

—Se da por enterado de la baja cursada por la secretaría del equipier señor Domingo Viñas Galbán del Matuey Sporting Club.

—Se aceptó el programa confeccionado por la comisión de cronistas, para el próximo venidero domingo, siendo este el siguiente:

1 p. m. Baleares-Vigo. inicio de la serie de promoción a virtud de estar ambos clubs de acuerdo en ello.

2.30 Olimpia-Catalunya.

4.20 Real Iberia-C. Gallego.

—Se conoce solicitud conjunta suscrita por los señores presidente de los clubs Juventud Asturiana, Deportivo Hispano América y Deportivo Centro Gallego en la que exponen ser cierto que los partidos celebrados en Víbora Park terminaron después de la hora señalada, lo que aconteció en contra de su voluntad y a causa de fuerza extrema, por lo que solicitan la condonación de las multas impuestas toda vez que no hubo intención de desobedecer las indicaciones de este comité. Se acordó, en virtud de lo expuesto a condonar las multas impuestas a dichos clubs por las causas expresadas que no hubo otra falta que la de terminar los partidos después de la hora indicada.

—Se conoce escrito del señor jefe de despacho de la jefatura de Obras Públicas por el que respondiendo a solicitud de este organismo informa al mismo de que tan pronto como lo permitan los créditos del Negociado de Calles y Parques se procederá al arreglo (reparación) de las que partiendo de Carlos III y Ayesterán conducen a Almendares Park. Se acordó acusar recibo con el agradecimiento por la atención prestada a la solicitud hecha en espera de que se realice esa necesaria obra en cuanto sea posible.

—Se designa al señor Manuel Menéndez, miembro de ese comité, como delegado deportivo a actuar el venidero domingo día veintitres, en Almendares Park.

—Finalmente recibe el comité la Tabla de Castigos confeccionada por la comisión designada a ese efecto, acordándose felicitar y dar las gracias más expresivas a sus componentes por la labor rendida y asimismo se acordó pasar copia a los integrantes de este comité para su conocimiento y aceptación en venidera junta.

Relación de los acuerdos adoptados por la Asamblea Regional Extraordinaria de Delegados celebrada en la fecha antes dicha:

—Se conoció Proyecto Económico, acordándose el reparto de copias para conocimiento de los integrantes de la asamblea convocándose a próxima junta para tratar de ese particular en el venidero viernes, día 28 del mes en curso.

—Se conoce y aprueba el problema económico en relación a la visita a esta capital del Deportivo Camagüey.

—Se conocen peticiones formuladas por los clubs de segunda categoría y se accede a conceder libre entrada a los terrenos donde se celebren matchs bajo los auspicios de esta Federación, a los equipiers de dichos clubs, a base de trece entradas por cada club al igual de la concesión de que actualmente disfrutan los clubs de primera categoría; haciéndose constar que disfrutarán de esa concesión todos los clubs federados de la categoría dicha que lleven a lo menos un año de inscriptos en esta Federación, beneficio que en su oportunidad será extensivo a los clubs ya inscriptos que lo tengan ese período de tiempo así como también a aquellos que en el futuro sean federados.

—Finalmente se acordó el establecer carnets de identificación de todos los equipiers inscriptos en la Federación, dejándose a gestiones del comité directivo la forma de su implantación.

AVISO

Para general conocimiento de los interesados en ello, se avisa por este medio, que para la entrante semana o séase después del 23 del mes en curso, quedarán sin validez los carnets expedidos por esta Federación autorizando la libre entrada para presenciar los partidos por la misma organizados; debiendo cuantos se crean con derecho a ello el acudir a esta secretaría en las horas hábiles, ya publicadas, para hacer entrega del carnet que queda anulado y recibir el nuevo carnet mediante solicitud escrita acompañando a la misma el retrato de identificación que habrá de colocarse en cada carnet.

Habana 20 de octubre de 1927.

Federación Occidental de Foot-Ball Assn., D. Camero, secretario.

COLEGIO NACIONAL DE ARBITROS DE FOOT-BALL ASS. DE CUBA

Conferencia para aspirantes a jueces de futbol.

Esta noche, en el local social de este organismo. General Riva 51, altos, se dará una conferencia dedicada especialmente a los aspirantes a jueces de futbol.

El Consejo Ejecutivo del C. N. A. recomienda a todos los señores asociados su asistencia a estos actos de carácter instructivo.

La conferencia comenzará a las 8.00 p. m.

Habana octubre 21 de 1927.

Colegio Nacional de Arbitros de Foot-Ball Ass. de Cuba, P. Ferré Elías, secretario.

Aviso: Los señores asociados deben proceder al cambio de sus carnets por los que oficialmente ha creado este organismo para uso de los árbitros colegiados.

ARBITROS Y JUECES DE LINEA DESIGNADOS PARA ACTUAR EN EL PROGRAMA DEL DIA 23 DE OCTUBRE DE 1927

Vigo-Baleares: Arbitro, señor Guillermo Pérez. Jueces de línea: N. Fernández y N. Weiss.

Olímpia-Ctalunya: Arbitro. señor Francisco Rodríguez. Jueces de línea, señores J. Muntaner y J. Llano.

Centro Gallego-Real Iberia: Arbitro, P. Ferré Elías. Jueces de línea: J. Pagés y D. Cabrera.

CENTRO GALLEGO

SECCION DE FOMENTO

CUOTA DEPORTIVA

De orden del Sr. Presidente, cito a usted para la Junta Extraordinaria que se celebrará el 22 de los corrientes, a las 9 p. m. en los salones de este Palacio Social.

Se ruega la más puntual asistencia, por ser los asuntos a tratar de gran importancia para la buena marcha de este Comité Deportivo.

Orden del día: Acta anterior; Informe Tesorería; Elecciones; Asuntos Generales.

R. Raimundo, Secretario p. s. r.

Hoy habrá basket ball en el Club Ferroviario

Los fives azul y verde decidirán el campeonato local de la sociedad. La semana entrante inician las prácticas

Esta noche, a las nueve p.m., se efectuará en el floor del Club Ferroviario el juego decisivo del campeonato local de basket ball que con tanto éxito ha venido celebrándose en la sociedad. Serán contendientes los fives "Azul" y "Verde" que terminaron empatados con un record de cinco victorias y una derrota.

Ambos quintetos, contando en sus filas con los mejores players del Ferroviario esperan ofrecer una bonita exhibición de basket ball que será premiada con buenos aplausos por las entusiastas partidarias del club que asisten a todos los juegos que se efectúan. Emilio Agra, capitán de los Blues, parece dispuesto a asegurar la victoria desde el primer half, anotando el número de goals suficiente para meter el game en el refrigerador. Don Emilio está jugando brillantemente este año y resulta más temible que el peligro amarillo cuando logra ponerse en contacto con la bola.

Ahora bien, sabemos que José A. Sordo tiene preparada una sorpresa para hoy y nada tendría de particular que al finalizar el encuentro su team haya ganado el championship de los Pulgarcitos

Los probables line up para hoy son:

Team Azul

Vallalta, forward.
L. Fuentes, forward.
Raúl Rubio, center.
E. Agra, guard.
Onofre Vives, guard.

Team Verde.

René Rubio, forward.
C. Santana, forward.
Juan Llao, center.
Tomás Killan, guard.
José A. Sordo, guard.

Actuará de referee el popular Troadio Hernández, que seguramente será el referee de los próximos campeonatos que organizará la Federación Nacional de Basket ball.

Nos comunica el coach de basket de los Pulgarcitos, el popular Luisín Vallalta, que las las prácticas oficiales del team que representará a la sociedad en el próximo campeonato de novicios comenzarán el lunes 24, por la noche, encontrándose citados los señores. José A. Sordo. Enrique Brú, Tomás Killan, Juan Llao, José Moya, Isidro Cangas, René y Raúl Rubio. Pedro Galiana, Eugenio Bacarisse, Homero César, Humberto Fernández, Luís Balayra y otras más.

Igualmente nos dice Vallalba que las prácticas del team de mujeres comenzarán también en la próxima semana, encontrándose citadas Josefina Aché. Mary Romero, Aida Romero. Rosa Arango. Danny Armida, Tercilia Yero. Carolina Pardo, la simpática mejicanita, Marta Piedra y Leonor Pérez.

Las prácticas serán los lunes, miércoles y viernes de cada semana.

LIBROS DE TEXTO Y DE CONSULTA

Instrumentos de cirugía de todas clases, microscopios y motores eléctricos, todo por la mitad de su precio y menos por proceder de empeño. La Flor Cubana, Zenea 131, esquina a Lealtad. Telf. U-5137.

9753 10 alt. d. 21

UNA MUJER CONTENTA.

Aparte de toda cuestión de forma o facciones, tiene un atractivo que le es propio. La frescura de sus mejillas, la elasticidad de su paso, el timbre de su voz—todo esto forman atractivos para todo el mundo. Maravillosa y valiosa como es, la salud no es cosa tan difícil de lograr, como creen algunos desanimados. La mayor parte de las afecciones femeniles, proceden de sangre impura, nutrición defectuosa y baja vitalidad y debilidad general. La ciencia moderna proporciona el remedio que mejor éxito ha dado para tal condición, la PREPARACION de WAMPOLE. Es tan sabrosa como la miel y contiene una solución de un extracto que se obtiene de Hígados Puros de Bacalao, combinados con Jarabe de Hipofosfitos Compuesto y Extracto Flúido de Cerezo Silvestre. Tomada antes del alimento, mejora el apetito, crea grasa, renueva la vitalidad, enriquece la sangre y alivia esas debilidades peculiares al sexo, que son el verdadero origen de su malestar. Es un consuelo para las esposas cansadas, las madres que están criando, y las niñas en su desarrollo. Imparte color a las caras pálidas y robustece los pechos hundidos. Rara es la vez que se le haya pedido alivio y ayuda que no haya respondido con prontitud. El Dr. Federico G. Rossi, Profesor de Patología General, de la Universidad de la Habana, dice: "He usado la Preparación de Wampole en los casos en que estaba indicado el extracto de hígado de bacalao, con éxito completo." La original y genuina Preparación de Wampole, es hecha solamente por Henry K. Wampole & Cía., Inc., de Filadelfia, E. U. de A., y lleva la firma de la casa y marca de fábrica. Cualquier otra preparación análoga, no importa por quien esté hecha, es una imitación de dudoso valor. De venta en las Boticas y Droguerías del mundo.

CRONICAS DE BENNY FREIDMAN

En este grabado Benny Freidmann demuestra gráficamente cual es la manera más correcta de coger la bola del center para realizar una jugada por la línea Nótese la inclinación que tiene el center en esta jugada

Métodos que se emplean en foot ball para ganar terreno con la bola.—Explicación del forward pass y del kick.—Un pateador que envíe la bola a 35 yardas puede considerarse satisfecho.—Las formaciones más usuales en foot ball.

NOTA: Cuando Knute Rockne, Glenn Warner y "Tad" Jones, los tres famosos coaches, seleccionaron al All American team de 1925 escogieron por unanimidad a Benny Friedman para el puesto de quarterback y capitán. Friedman había sido ese año el primer anotador del "Big Ten Conference", donde juegan los mejores elevens de los Estados Unidos, Sus jugadas las mejores de la season y no faltaron tampoco los que le llamaron el segundo "Red" Grange. Friedman era además, un pasador estupendo y un jugador de mucha ligereza. Ese año notó 23 touchdonws en la temporada.

Lució a gran altura como corredor por su excelente cambio de paso y "straight arm" y logró distinguirse como tackleador. El año pasado volvió a llamar la atención de lo críticos, ganando nuevamente un puesto en el All Stars.

En esta serie de quince artículos Friedman se propone demostrar la verdadera ciencia del foot ball. No está escrito para los fanáticos exclusivamente; también deben leerlo los jugadores, los coaches y muchos periodistas. El algo extra que recomendamos.

CAPITULO TERCERO

LINEAS DE ATAQUE

En foot ball el team que está en posesión de la bola es el que ataca y el otro el que se defiende. Como quiera que el público se fija preferentemente en el team que ataca, daré en esta crónica de hoy los métodos que más se emplean en los colegios americanos para avanzar sobre la línea contrario.

Hay tres modos de ganar terreno con la bola:

1.—Embistiendo.

2.—Utilizando el forward pass.

3.—Pateando.

Cuando un eleven embiste a sus contrarios puede emplear tres modos distintas para hacerlo:

1.—Haciendo uso del "pluge", que viene a hacer un ataque precipitado en el que toman parte todos los miembros del equipo. El que lleva la bola trata de meterse entre el center y guard contrario o entre los guards.

2.—Metiéndose entre los tackles o por el center, completamente inclinado; prefiriéndose que el hombre que lleva la bola se meta por los tackles, para hacer más efectiva la defensa.

3.—Pasando rápidamente sobre la línea contraria, por la parte de los ends, arrastrando al que intente detenerle. En ese caso, el hombre que lleva la bola necesita muy buena ayuda de sus tackles, para limpiar el campo de enemigos.

Cuando se utiliza el ataque aéreo, entonces tiene en sus manos modos distintos para lanzar el forward pass:

1.—Pasando la bola en cortos tramos. En ese caso, la bola no debe ser lanzada más allá de la línea donde se efectúa el "scrimmage". El éxito de la jugada depende de la rapidez con que se ejecute.

2.—Pasando la bola a regular distancia, en cuyo caso, la "picúa" no debe recorrer más de 15 yardas; basta que llegue a la línea del backfield contrario.

3.—Empleando pases largos, en los cuales la bola debe recorrer siempre más de 35 yardas para dar tiempo al encargado de recibirla de buscar una buena colacación para iniciar la corrida.

En el "kicking" se emplean igualmente tres vías distintas:

1.—Haciendo un "punt". En este caso, el pateador dejará caer la bola sobre el empeine de su pie y la despedirá con la mayor fuerza posible. Hay que emplear fuerza en el kick para lograr que la bola recorra el camino apetecido. Las reseñas de los periódicos hablan a cada momento de "punts" que han recorrido 50 y 60 yardas, pero eso es muy difícil de lograr. El pateador que envíe la bola a más de 35 yardas puede considerarse satisfecho.

El enviar la bola a la dirección apetecida es mucho más importante que patearla a gran distincia. Harry Kipike, capitán del eleven de Michigan durante varios años, que el fallecido Walter Camp y otros grandes escritores consideraban el mejor pateador de la época moderna, punteó una vez trece veces en un match contra Ohio State y siempre puso la bola donde quiso.

Casi todos sus "punts" fueron hechos cerca del outside, pero ninguno falló. Siete de ellos pusieron la bola en la línea de diez yardas y tres en la de cinco yardas.

2.—Haciendo el "drop kick". En este caso, el pateador dejará caer la bola contra el suelo y tratará de patearla tan pronto rebote. Esta jugada se emplea solamente para asegurar un field goal. Charlie Brickley, del eleven de la Universidad de Harvard ha sido para mí el mejor pateador en "drop-kicks" que yo recuerdo. Pateaba con tanta naturalidad que Harvard casi siempre lo utilizaba cuando lograba colacarse a 30 yardas del goal.

3.—Haciendo el "placement kick". En este caso, la bola es sostenida por un player del mismo equipo, que está en el suelo. El bateador tiene que medir bien para realizar el punt. Este método garantiza más la dirección de la bola que el "drop-kick" y ello hace que muchos coaches le den preferencia cuando dán la señal de pateo.

Para ayudar a estos métodos de ataque, se hacen distintas formaciones con los jugadores, pero de todas las que se conocen, cuatro son las más importantes:

1.—La llamada "formación cerrada". En ella como el nombre lo indica, los hombres de la línea se unen lo más posible. Los backs se acercan a la línea y el quarterback da los signos completamente pegado al center. Esta formación se emplea generalmente en los "plunges", pues los backs, estándo pegados a la línea, pueden saltar sobre los contrarios con más rapidez.

2.—La llamada formación abierta, que sirve de mucho a los backs cuando quieren avanzar metiéndose entre los tackles o por el center, completamente inclinados.

3.—La llamada formación extensa, que causa casi siempre mucha confusión el equipo contrario. Con ella se puede emplear cualquier ataque, menos el kicking.

4.—La llamada formación de pateo, en la cual el pateador se situa a gran distancia de la línea y los backs se abren preparados para defenderlo de los ends y tackles contrarios. Esta formación sirve mucho para las jugadas de engaño, pues se puede emplear en las corridas, en el pateo y para el lanzamiento de los forward passes.

Estos son los métodos de ataque que se conocen. El pateo y el lanzamiento de los forward passes tienen sus formaciones especiales que son las que les he señalado. Todas las jugadas que se realizan en un juego de foot ball se desprenden de esos métodos y todas las corridas que se efectuan son producto de una de esas formaciones.

Convalecientes, vuestro organismo está debilitado. Es una puerta abierta a la infección; cerrad esa puerta. La SOLUCION PAUTAUBERGE os ayudará, al fortalecer vuestros pulmones y todo vuestro organismo.

L. Pautauberge.—París, y en todas las farmacias.

Hermoso programa para el homenaje al pugil Lalo Domínguez

La sección de sports del Centro de Dependientes ha preparado muy buenas peleas para el día 30

El martes por la noche se reunió en la Secretaría de la Sección de Sports del Centro de Dependientes la comisión encargada del homenaje a Lalo Dominguez, confeccionando el programa que regirá en dicha fiesta, que como dijimos hace días, será una de las más interesantes que hayan ofrecido los "Detallistas" en su pequeño Stadium de Prado y Trocadero

Las peleas preparadas han de agradar muchísimo a los fanáticos que asistan al homenaje, destacándose el star bout, por discutirse en él la faja bastan weight de la sociedad, que estaba pendiente desde el último campeonato celebrado.

Los dos contendientes de ese match, William Otton y Evelio Mesa, está haciendo un training riguroso y se espera que se encuentren en sus mejores condiciones ese día. Mesa es un pugil rápido, que sabe emplear muy bien sus golpes a la cabeza, pro Otton es chiquillo de mucha promesa, un verdadero estilista con sus jabs y nada tendría de particular que se anotara la victoria.

En las demás peleas figuran muy buenos contendientes, destacándose entre ellos Manuel Gil Mendoza, el excelente fly weight; Miguel Ribot, ex-campeón de Cuba en el peso feather; Raúl Amestoy, el glorioso veterano Rodolfo de Armas, Alfredo Felipe, el zurdito José Cuego, que boxea con mucha maestría e Ignacio Ruiz, conocido por "Uzcudun" de los negri-rojos.

Las entradas para este homenaje a Lalo Dominguez están ya a la venta en la Secretaría de la Sección de sports del Centro de Dependientes todos los días hábiles de ocho a diez de la noche. Valen cincuenta centavos.

Véase a continuación el programa confecionado:

Primera Pelea
Alfredo Felipe vs.
Víctor Antolín.

Segunda Pelea
Manuel Gil Mendoza vs.
José Goego.

Tercera Pelea
Rodolfo de Armas, vs.
Raúl Amestoy.

Quinta Pelea
José Manzano, vs.
José González.

Quinta Pelea
Ignacio Ruiz, vs.
Manuel Muñiz.

Séptima Pelea
Andrés Vives, vs.
Miguel Ribot.

DISCUSION DEL CAMPEONATO BATHAM
Evelio Mesa, vs
Guillermo Othón.

Pelea Suplente
Augusto Alvares vs.
Gumersindo Méndez.

"LALO" DOMINGUEZ DARA UNA EXHIBICION "Luchas Libres"
Gabriel Sabbsgh, José M. Rodríguez, Desiderio Kenigsberg, R. Casanova, Julián Fuentes, Joaquín Pérez, Mario Salamea, Manuel Martínez, Rubén Fernández, Isidro Silva, Antonio Arredondo, Manuel Naya.

COLOMBIA B. B. C.

CITACION

Se ruega a los players C. Arredondo, R. Rippes, P. dé la Puente, F. Mata (capitán), C. Cortés, L. Llanos, R. López, J. Fernández, M. de la Puente y V. Díaz, pasar el próximo sábado por Cequeira 18 y medio para recibir instrucciones sobre nuestro juego del domingo. — J. Fernández, Manager.

Anúnciese y suscríbase al "Diario de la Marina"

La jugada más espectacular que se ha visto en un partido de foot ball entre colegios

La corrida de noventa y cinco yardas hecha por Gil Reese contra el eleven de Tennessee, según la cuenta Dan McGugin, el coach de la Universidad de Vanderbilt

CAPITULO SEPTIMO

(Por Dan McGugin, coach de la Universidad de Vandebilt)

Mientras fuí jugador de la Universidad de Michigan y ahora que llevo varios años dirigiendo el equipo de Vanderbilt, he presenciado muchísimas jugadas espectaculares en partidos de foot ball. Pudiera citar la hermosa corrida de 67 yardas hecha por Lynn Bomar, en el juego que celebramos contra Georgia, como una de las mas notables; también pudiera escoger la realizada por Henry Ducht, después de interceptar un forward pass contra Michigan, como la mas espectacular de todas, pues Ducht tuvo que hacer verdaderas filigranas en el terreno para escapar de los tackles enemigos, pero creo que la mas importante fué la que ocurrió en 1925 en el match Tennesse-Vanderbilt, jugado el día 17 de Octubre.

Nuestro schedule había sido muy duro ese año, teniendo cuatro juegos dificilísimos en sucesión. Ganamos los tres primeros después de mucho batallar y nos enfrentamos en el cuarto con el equipo de la Universidad de Tennesse, que habia ganado sus últimos encuentros.

En el primer quarter ninguno de los dos elevens logró anotar, pese a que en varias ocasiones Tennessee ganó algunos downs poniéndose a 15 yardas de nuestro goal. En el segundo quarter, nuestros muchachos atacaron furiosamente, logrando romper la línea de Tennessee hasta ganar cinco primeros downs y ponerse a diez yardas de goal. Después emplearon el forward pass y Blank, uno de nuestros "ends" se encargó de hacer el touchdown que nos puso al frente en el score.

Nuestra alegría duró poco, pues minutos después Tennessee empató ayudado por dos corridas efectivas que hicieron y un forward pass lanzado a través de nuestros muchachos.

El principio del tercer quarter fué una repetición del primero, y ello hizo que Tennessee, buscando desorientarnos, cambiara continuamente de jugadores. Un buen ataque aereo nos dió dos touchdowns consecutivos y seguidamente Billy Spears abrió una brecha entre el left tackle y el left guard de los contrarios, anotando otro touchdown para nosotros.

Al ponerse nuevamente la bola en juego, Tennesse pateó hacia nosotros, poniendo la bola en nuestra línea de cinco yardas. Allí la cogió Gil Reese, iniciando su famosa carrera de 95 yardas. Tennesse envió todo su eleven para contenerlo, pero nuestros muchachos hicieron buenas interferencias por el camino y esto le salvó. Faltando 15 yardas intentaron tacklearle, pero él utilizó el pivot continuando después su corrida hasta el goal.

Después anotamos 28 puntos mas, pero ese touchdown de Gil Reese fué la nota característica del juego, y creo que ha sido al propio tiempo, la jugada mas espectacular de la season de 1925.

Habana y Almendares

JUGARAN MAÑANA EL SEPTIMO JUEGO DE LA COPA GRAL. MACHADO

Mañana sábado se efectuará el sépti momatch de la Serie Biangular en opción a la Copa General Machado, la que pasará a poder de los azules que dirige Luque si es que éstos logran derrotar nuevamente a los rojos. Para este encuentro es casi seguro que Miguel Angel González ponga en la línea de fuego a Yoyo Díaz, un serpentinero que la joroba como le da la gana, mientras que Luque designará para el cargo a Rector, quien muy bien pudiera ser el que pagará todos los malos ratos que su manager les hizo pasar a los players pati-rojos.

El juego comenzará a las tres de la tarde.

JULIAN QUINTANA

Desde hace días se halla guardando cama nuestro querido y buen amigo Sr. Julián Quintana, Presidente de la prestigiosa sociedad "Beti Jai Vasco Club" y persona que goza de grandes y buenas relaciones, tanto en el orden social como en el mercantil.

Hacemos votos por su completo restablecimiento que vendrá a despertar la alegría de nuestro centro de deportes.

Campeonato Junior

En el Etadium Caribe, por la tarde, los teams del Campeonato de Amateurs de base ball Junior jugarán en el orden siguiente:

En primer término jugarán "Policía y "Universidad".

A segunda "Ferroviario" y "Vedado".

Y en el Vedado jugarán el domingo por la tarde, "Vedado" y "Policía".

Después "Feroviario" y "Universidad".

La entrada a estos juegos es completamente gratis, Suponemos que con este anuncio se llenarán de bote en bote los dos terrenos citados.

RAT-TOX

Contiene diez veces los ingredientes activos de cualquier otro veneno para ratas conocido. Gusto atrayente y poderoso veneno combinados. De venta en farmacias, ferreterias, bodegas y tiendas mixtas.

Rex-Research Corp. Toledo, U.S.A.

Un bocadito mata.

Las ratas transmiten la peste bubónica, hidrofobia, fiebres y muchas enfermedades de la piel.

Marca Registrada

Se Le Devolverá Su Dinero Si No Mata.

Unicos Distribuidores Para Cuba: ROQUE Y FRANCESCHI - Apartado 2196 - Habana

DUPONT DUCO

REG. U.S. PAT. OFF.

Desarrollo

En un tiempo unos pocos aislados, ahora una interminable serie de automóviles acabados con Duco

Cadillac	Hudson	Chevrolet
La Salle	Bugatti	Hertz
Renault	Marmon	Kissel
Hupmobile	Essex	Voisin
Franklin	Meteor	Chrysler
Buick	Delage	Pontiac
Oakland	Oldsmobile	Stutz
	Nash	

Cerciórese de que su pintor usa DUCO y no alguna laca de inferior calidad en sustitución de DUCO.

Ross Duco Company, S. A.

Desagüe 85 Tel. U-2649 Habana

Si no es de DUPONT no es DUCO

CERVEZA: ¡DEME MEDIA "TROPICAL"!

M.E.C.D. 2016

SOCIEDADES ESPAÑOLAS

ASOCIACION DE DEPENDIENTES

ACUERDOS TOMADOS POR LA COMISION DE RETIRO DE EMPLEADOS BAJO LA PRESIDENCIA DEL DOCTOR JOSE A. MESTRE, EN 28 DE SEPTIEMBRE ULTIMO

Quedó enterada de la comunicación del señor Contador, expresiva del ingreso de la cantidad de $1.762.78 importe del 3 por ciento de las nóminas y asignaciones de los empleados.

Quedó enterada de atenta carta de la Secretaría General, expresiva de que la Directiva conoció de los acuerdos de 25 de Agosto, sancionados en su oportunidad por la presidencia social.

Quedó enterada de atento escrito del señor Director del Departamento de Ahorros, expresivo del movimiento del fondo de previsión en 20 de septiembre, que arroja Fondo existente en esa fecha, $77.077.82; pagado por pensiones: $1.918.19 y saldo existente $76.909.41

Quedó enterada e hizo constar su sentido pésame por el fallecimiento del empleado retirado señor José Fernández Alarcón

Quedó enterada del parte del señor Administrador, expresivo del movimiento de alta y baja de empleados ocurrido en el mes de Julio último y se acordó comunicarle que en los casos de renuncia, se acompañe al parte, la renuncia escrita del interesado.

Se dió cuenta con el expediente instruído al empleado señor J. M. Castillo Pérez, por falta cometida en la Casa de Salud y se acordó imponerle como castigo la suspensión de un mes de empleo, abonándosele el tiempo de suspensión a contar del 26 de agosto último.

Se dió cuenta con el expediente instruído al empleado señor Alfredo Arteta y Ponte y se acordó declararlo comprendido en el artículo sexto del Retiro Obligatorio, clase 2a. por haberse inutilizado para el servicio en el desempeño de su cargo de Oficia lAuxiliar de Caja y con derecho a percibir el 60 por ciento de su último haber, por haber llenado todos los requisitos reglamentarios al efecto, pensión que percibirá a partir del actual mes de septiembre.

Se dió cuenta con el expediente de retiro instruído al empleado señor Eduardo Bouza López, y se acuerda declararlo comprendido en el retiro obligatorio a ese efecto y con derecho a percibir el 70 por ciento de su último haber, a partir del día 1o. de septiembre último.

Lo que se dice del gran festival
Un Día en Monforte

Con motivo de la celebración de este gran festival, que se prepara con gran esplendidez y especial cuidado por la prestigiosa Sociedad "Valle de Lemus", no es difícil oir a cada paso estos halagadores comentarios sobre el mismo, los cuales demuestran por sí solos, el entusiasmo que ha despertado este magno festival.

Ocurrieron estos en un banco del Parque Central el pasado jueves, siendo anotados estos por el incansable Corresponsal Literario de esta sociedad señor J. R. López, el cual no desperdicia nada, en el que se vea y se diga lo que hace el Valle de Lemus, en beneficio de sus asociados y de todos sus innumerables amigos.

¿A tí te gusta el baile, verdad?...

¿............?

¿Te has enterado entonces del gran festival que para el día seis del próximo Noviembre, prepara la gran sociedad el Valle de Lemus?...

¿............?

¿Y no sabes que en ella, ha de haber grandes sorpresas y atractivos, que te harán vivir el mejor día de tu vida?...

¿............?

¿Ignoras también que lo que se prepara con mayor esmero y con desconocida exquisitez, es el grandioso y magistral programa de bailes?...

¿............?

Hombre, permíteme que te diga, que o no quieres o no sabes vivir. El baile, como el champán son dos cosas muy necesarias para el olvido de muchas penas que tenemos escondidas en el alma, las cuales solo estas medicinas, son capaces de ahogar, tan siquiera un día.

¿Tú tienes estas penas y quieres que te dejen saborear un día alegre y tan inolvidable como ellas mismas?... No tienes más que decírmelo y una entrada para el festival de UN DIA EN MONFORTE, será la receta que hará este milagro...

¿............?

¿Qué donde se celebra?...

En el sitio más alegre y más coquetón de esta bendita y gloriosa Tierra.

LA TROPICAL.

Jardines más bellos y más florecidos no los hay. En ellos, solo el perfume de plantas y flores ha de distraer tu mente, brindándote también el más bello y soberbio panorama.

¿............?

Naturalmente. Puesto que se trata de una sociedad gallega, no es posible que en ella falten las más bellas y variadas diversiones de esta noble y heróica región. Un verdadero día típico, de recuerdo para la amada tierra que nos vió nacer, en la que tantos cariños y amores tenemos.

Te adelantaré, para que empiezes a saborear lo que será este magno festival, que entre las orquestas y bandas de todas clases, que concurrirán a este, no faltará tampoco, ese formidable cuarteto típico gallego, que pone en sus notas la grandeza y la dulzura de nuestra; que dulce y graciosa, nos hace sentir las más intensas emociones y que trae a nosotros el recuerdo de nuestros años mozos. Todo esto y lo que mi pobre pluma no puede decirte, por que mi escaso intelecto no se lo permite, es lo que verás en este gran festival, que más que fiesta, será bálsamo para nuestras más hondas e imborrables desgracias.

¿............?

Nada, toma tu entrada y prepárate a disfrutar del más grande y hermoso de los días de tu vida, porque en el próximo seis de Noviembre, no tendrás penas. Solo la gracia y la belleza de elegantes mujeres, y la música que oiste allá en tu tierra en tu infancia, te molestará los oídos y eso no dejará que tus ojos enseñen al corazón, más que una cosa: a gracia y la alegría que reina en la Tropical.

Nada más. Mañana te veré en este mismo sitio para ir dándote a conocer, todo lo que se anuncie, sobre este grandioso festival.

Así, que... hasta mañana.

Esto basta por sí sólo, para demostrar el interés que ha despertado esta gran fiesta, la cual aún ha de ser más grandiosa y más interesante que todos los comentarios que se hagan de ella.

Así que tenerlo en cuenta, para que veais en esta, lo más grandioso y lo más gracioso que ojos humanos vieron.

Perdóname la "lata", pero como mi amor por esta gran Socedad encargada de la fiesta, es muy grande, por eso he querido molestar vuestra atención, con estos "ripios", que solo el prestigio y la seriedad de tan progresista sociedad, mueve a hacer a personas que solo de nombres la conocen, pero que saben que dentro de ella, hay hombres de valer y de actividad desconocidas. que cuando prometen una cosa, la hacen por arriba de todo.

Así es.

J. R. López Corresponsal Literario Valle de Lemus

Juventud de Baleira y sus comarcas

No restó lucimiento a la gran fiesta de esta sociedad celebrada el domingo último en los jardines de La Tropical, la pertinaz lluvia que cayera durante toda la tarde.

Solo la primera parte del programa tuvo que ser demorada, para esperar a que terminaran en sus salones los de La Unión Trivesa, que gentiles y amables ofrecieron sus salones a la Juventud de Baleira y su Comarca, que celebraron bajo el coquetón ensueño su fraternal banquete, que culminó y transcurrió alegre y fraternal.

En la mesa de la Presidencia del almuerzo se hallaban con el presidente, señor Gonzalo Ron, los señores Rogelio Caramés y su distinguida esposa e hijita; Dr. Adolfo E. de Aragón, médico de la Sociedad; doctor Rafael Biada; Dr. Carlos A. Llanes, Abogado de la Sociedad; José A. González, Presidente de los "Hijos de Castroverde"; el Vice Presidente Vicente Alvarez; el secretario A. Quiñoá; el Tesorero Evaristo Domínguez; el Vice Tesorero Valentín Acal ;el Cronista del "Mundo"; los Vocales de la Directiva José F. Estremeiro: Jesús F. Neira; Manuel F. Neira; José Quiñoá; Ramiro Mera; Ramiro Lombardía; Pedro Vázquez; José González Freire; Manuel Carballedo; Jesús F. Ferreiro; Manuel Alvarez; José R. Pereira; Camilo López; Gonzalo Fernández, Manuel Alvarez López; Manuel Otero Suárez; Dositeo Ferreiro. En otras mesas se hallaban muchos simpatizadores de esta Sociedad, muchos asociados con sus distinguidas familias; muchas damas y simpáticas damitas, que nos es imposible publicar sus nombre de todas, a la hora de descorchar la sidra C'ma hicieron los brindes el Presidente señor Ron, el doctor Carlos A. Llanes: el doctor Adolfo Aragón y el doctor Rafael Biada; fueron todos muy aplaudidos.

En este acto se hizo entrega de los títulos de Socios de Honor al señor Caramés y al doctor Adolfo E. de Aragón, los cuales agradecieron con sincera emoción el homenaje. También fué inaugurada la bandera de la Sociedad, que es un dechado de delicadeza y de buen gusto.

Luego se organizó una lucida matinée en la cual se tocaron los bailables mas modernos, la cual se prolongó hasta las cinco de la tarde, hora en que empezó a organizarse un bello desfile.

Enviamos nuestra sincera felicitación a todos los componentes de la Junta Directiva, a la Comisión organizadora de la fiesta y a todos los que ayudaron a la mayor esplendidez de este aniversario.

Club Acebo, de Cangas de Tineo

Acuerdos tomados en la Junta Directiva celebrada por este Club en días pasados.

—Fué aprobada el acta anterior. Así como también el estado económico de la sociedad presentado por el señor Tesorero que por el mismo se ve el estado floreciente de este Club.

—La Sección de Beneficencia informa ampliamente de los trabajos realizados por la misma durante el mes de septiembre visitando, diariamente a los enfermos en la Quinta Covadonga a los señores: Paulino Pérez; Antonio Alvarez; Emilio Menéndez; Manuel Alvarez; Aurelio Fernández; Antonio Curi; Benjamín Curi; Benjamín García; Manuel Alvarez; haciéndoles presente esta Sección a dichos asociados el interés que tiene esta Junta Directiva por su pronto restablecimiento de la dolencia que padecen no olvidando por un momento la protección moral y material a sus asociados.

—Conoce la Junta de la labor que viene realizando la Sección de Propaganda y Recreo, aumentando considerablemente la lista social. Por la misma se entera la Junta y experimenta una viva contrariedad por no poder llevar a cabo la fiesta social, en virtud de no haber sido posible obtener un local para dicho fin por hallarse éstos comprometidos, no obstante se están haciendo los posibles por celebrarla lo más pronto posible. "Recomiendo a todos los Asociados tengan calma, que muy en breve se señalará la fecha de la misma". Por que, esta Junta Directiva tiene sumo interés en complacer a todos los asociados.

—Después de ser tratados varios asuntos administrativos se ve en toda la Junta Directiva una onda satisfacción al ver la marcha tan floreciente de este Club.

CLUB CANDAMO

El día 23 del actual celebrarán su fiesta los Candaminos en la finca de Las Piedras. La Comisión de Fiesta y la Junta Directiva han puesto a prueba toda su inteligencia y entusiasmo para que la fiesta resulte en todo extraordinaria. El señor Secretario nos ruega informemos por este medio que debido a las dificultades que causó el mal tiempo a los socios para proveerse del billete de entrada, la Comisión acordó continuar expidiéndolos el viernes día 21 fecha en que se dará por terminado.

Ya lo saben pues los socios a quienes aconsejamos la mayor diligencia pues esta fiesta no es de perder.

Centro Montañés

Importantes acuerdos tomados en la Sección celebrada por su Junta de Gobierno el día diez y siete del actual:

Gran concurrencia de vocales Mucha animación y extraordinario interés hay en los componentes de la Junta de Gobierno de la Institución, por su mejoramiento social y económico; la Sesión del día 17, fué un exponente fiel de la gran labor que se viene rindiendo en todos los órdenes.

Presidió el entusiasta Sr. Lorenzo Mijares, actuando de Secretario el Sr. Mejido, dando como de costumbre lectura a las Actas anteriores, al balance mensual y situación de Caja, con un saldo floreciente, así como el informe del señor Blanco Secretario de la Comisión de Altas y Bajas que acusa ciento veinticinco nuevas inscripciones desde el quince de Septiembre hasta el 15 del actual y veintiocho bajas, algunas de ellas por ausencia al extranjero de los que las han causado. Aquí se aplaudió la pujante labor de la Sección de Propaganda que preside Gasparuco Otero. También fué leída la correspondencia general, destacándose los informes de las Delegaciones y Secciones. Interesa la Junta una comunicación de la Sociedad hermana la Sociedad Montañesa de Beneficencia, y a la solicitud de la misma recae unánimemente el acuerdo de recabar del Comité de Sociedades Españolas, pida al Gobierno de S. M. Alfonso XIII tenga en cuenta la patriótica y desinteresada labor realizada por el Exmo. Sr. José María Martínez Pons, ex-cónsul en la Habana, con el problema de los emigrantes.

Se da lectura igualmente, de un escrito que firma la bella señorita Laura Pumarejo Such en su carácter de Secretaria de la novel Sección de Iniciativas y Protección a la Infancia, que acaba de formarse y de la que ya dimos cuenta en esta Sección española, que está integrada por distinguidas damas y damitas familiares de asociados, solicitando la incorporación de dicha Sección al Centro Montañés previa la correspondiente reglamentación. La Junta toma en consideración el acto tan simpático y sugestivo de estas simpatizadoras que quieren laborar y hacer propaganda así como proteger a la niñez desvalida, ante cuyos lemas nadie se opone, y acuerda aceptar en principio dicha proposición, recomendando al presidente social se haga la dicha reglamentación lo antes posible.

Se da cuenta por la Sección de Cultura y Bellas Artes, las inscripciones para ingresar en el Orfeón, Rondalla y Cuadro de Declamación, y estimando la Junta dichos datos, acuerda dar oficialmente el nombramiento de Profesor para el Centro al señor Pedro Pardo Abarca y que los ensayos comiencen no más tarde del día 20 del actual.

En cuanto a la Academia de Inglés y Francés, iniciativa de la propia Sección, y vistas las proposiciones del Profesor en dichos idiomas, se enviará una comunicación a todos aquellos interesados, notificándoles el acuerdo recaído.

Se da lectura a un informe de la Biblioteca haciendo constar el número de volúmenes obsequiados y sus donantes, de todo lo cual oportunamente daremos amplia información.

En Asuntos Generales se cambiaron impresiones sobre los adelantos del festival aniversario en la Tropical el día 4 de Diciembre, congratulándose de lo adelantados que van dichos preparativos por el Comité Permanente

El Libro de Oro según informes, irá avalorado con firmas distinguidas, entre las que se encuentran la del ilustre jurisconsulto Dr. Antonio S. de Bustamante, oriundo de la Montaña, quien colaborará con una de sus admirables labores en dicho Libro, así como otras que daremos a conocer, vista la importancia del libro y el interés que ha despertado su publicación y sus deseos per parte del comercio e Industrias de exponer su propaganda comercial.

En torno al reinado del Centro Montañés existe una animación extraordinaria.— Muchas solicitudes de Boletas de las Series A. y B.

El Comité Permanente del festival aniversario de esta Institución que se celebrará el día 4 de Diciembre en los amplios jardines de La Tropical, tuvo un feliz acuerdo al iniciar un Reinado, cuyo trono ocupará dentro de la mayor pompa una bella damita o distinguida señora cuya votación resultó superior el día 1o. de Diciembre del corriente año.

Como ya hemos anunciado, las Boletas para este concurso han de ser solicitadas al señor Tesorero, por aquellas personas que de acuerdo con las bases hayan postulado una candidata a Reina.

Hay gran entusiasmo y animación, lo cual unido a la actividad que vienen desempeñando los distintos elementos de la Junta de Gobierno del Centro para el mayor éxito del festival así como la labor que realiza el Comité Permanente y la Comisión Editora del inigualado LIBRO DE ORO, hemos de vaticinar un hermoso triunfo para el Centro ya indicado día del aniversario cuatro de Diciembre.

Ya ha comenzado a recibirse gran cantidad de material para el citado Libro y en breve entreará en imprenta para su editación, a cuyo objeto, volvemos a recomendar a todos aquellos cuya cooperación se ha solicitado tanto en fotografías como en literatura, activen el envío a la Comisión que preside el señor Pumarejo Cos.

Los del Club Carreño a Batabanó

El incansable Presidente de la Comisión de Fiestas del Club Carreño, señor Víctor Prendes, que debiera ser miembro de la Comisión del Fomento del Turismo,, ya está nuevamente en funciones.

Sin tomarse el tiempo necesario para saborear el éxito alcanzado en la excursión de los de Carreño a Hershey, está el señor Prendes ultimando ya los detalles para la excursión a Surgidero de Batabanó el día 6 de Noviembre próximo.

Los excursionistas saldrán a la 9 a.m. de la plazuela de Albear en lujosísimos automóviles; almorzarán opíparamente en la terraza del hotel Cervantes; bailarán (los que sepan y quieran hacerlo) hasta las cinco p.m. que regresaráni los automóviles a la Habana y... el que quiera más por $4.00 que hable con Prendes.

Los billetes para la excursión pueden adquirirse en Villegas 91, en la Conserjería del Centro Asturiano y del señor Víctor Prendes, donde se halle.

LA CORDIALIDAD DEL CENTRO ASTURIANO

Cumplimos con un deber de justicia registrando casi a diario las relaciones de franca cordialidad que el Centro Asturiano de la Habana sostiene con las sociedades españolas de Centro América. Desde hace cosa de un año estas relaciones se ha intensificado, y en las comunicaciones directas de Centro a Centro y en la prensa hispana y en la americana del Sur, se leen sin solución de continuidad frases de encomio para los asturianos y ditirambos para su obra. No las reproducimos porque la modestia es una virtud que, aunque caída en desuso, hay que tenerla siempre presente.

Consignamos que el prodigioso rotativo de fama mundial, "La Prensa", de Buenos Aires, dedica muy a menudo al Centro Asturiano de la Habana, palabras de gentileza haciendo resaltar la magnificencia y la ciencia no igualada de nuestro Sanatorio. "La Covadonga", nuestra Covadonga, severa, lozana, científica y amorosa reza siempre en el pregón de las alabanzas y en la exaltación de las admiraciones.

Continuamente se reciben de aquellas apartadas tierras, peticiones de datos. Quieren conocer nuestro Centro y nuestro Sanatorio por dentro y por fuera; y solicitan con insistencia colecciones fotográficas; quieren, además, conocer nuestra organización... A estas demandas, desde luego muy agradecidos por el Centro, contesta la Secretaría con la premura que las peticiones acreditan, remitiendo las "Memorias" publicadas que dan idea bien exacta, de cómo vive y crece el Centro Asturiano, que sosteniéndose contra viento y marea en el número inquietante de los 60.000 socios, ha rayado a insuperable altura.

La cariñosa asiduidad con que la prensa suramericana, y las sociedades españolas de aquel confín del mundo se dirijen al Centro Asturiano, mueve a esta institución a mostrarse agradecida, y a retornar a nuestros hermanos de allende los votos más fervorosos y sinceros por su paz y prosperidad.

LEAN TODOS LOS ROMEROS QUE VAN A LA TROPICAL

SE SUPRIMEN POR AHORA, LOSGRANDES FESTIVALES EN TODOS SUS JARDINES

Recibo del caballeroso Inspector General de la cervecería "La Tropical", esta interesante carta que hago extensiva desde estas columnas a todas las Sociedades y Clubs que en sus primorosos jardines vienen celebrando honrosas fiestas hace ya veinte años, gracias a la generosidad sin ejemplo de la citada Empresa:

Habana, 19 de Octubre de 1927

"Sr. Fernando Rivero,

Cronista de Sociedades Españolas del periódico DIARIO DE LA MARINA.

Ciudad.

Muy señor mío y distinguido amigo:

Desearía merecer de usted la publicación de este escrito en su leída sección española de ese periódico.

Durante el presente año hemos recibido gran número de solicitudes de nuestros jardines de "La Tropical" y hemos tenido la pena de no poder atenderlas por tener concedidos la empresa la totalidad de los mismos, contra sus deseos, a una entidad social, y como ello en lugar de resultar beneficioso para el público en general, o sea para nuestros consumidores y para esta Compañía, que tiene sus jardines con el único propósito de ponerlos a la disposición de los favorecedores de sus caldos, para que éstos puedan pasar un día tranquilo y de regocijo, se ha acordado que a partir del día primero de Enero de 1928 sólo se concedan los jardines por locales determinados. Ello se hace en beneficio de los concurrentes.

En la seguridad de ser complacido en la petición que le hago al principio de este escrito, y anticipándole gracias mil, me repito muy atentamente suyo.

Julio B. HERRERA,
Inspector General."

De acuerdo, de completo acuerdo con lo que dice nuestro querido amigo el señor Blanco Herrera, pues para favorecer a unos en mucho no hay derecho a perjudicar a otros aunque sea en poco.

Los jardines de "La Tropical" son grandes, cómodos, únicos para esta clase de fiestas y están juntos; pero bellamente dispuestos para que en cada uno de ellos puedan las Sociedades y los Clubs celebrar sus fiestas por separado, como se venía haciendo para bien y gracia de todos hace veinte años.

Mas vinieron los grandes festivales, absorvieron todos los locales de La Tropical, y como a ellos acudieron en algunos días muy cerca de quince mil personas, los jardines se vieron invadidos, haciendo de los festivales algo incómodo, tumultuario y molesto, perjudicial a los romeros, a la Empresa y a los jardines que padecieron no pocas averías, sin contar con las protestas desagradables que a sus puertas armaban los **botelleros** — que los hay—para violentar y forzar la entrada en un momento dado, cosa que evitaron los empleados y vigilantes de La Tropical apelando a todos los medios de la corrección.

Dividida La Tropical en diferentes lugares y repartidos estos en lugares o parcelas conforme al número de socios que tenga la Sociedad que los solicite, resultará que estaremos juntos; pero jamás "revueltos", cosa que no gusta a las mismas sociedades ni a las familias que concurren a sus alegres pero siempre honestas fiestas.

Con esta medida La Tropical servirá más y mejor, demostrando como siempre su generosidad en el noble deseo de atender a cuantos soliciten sus jardines y sus cervezas para gozar de un buen día.

No obstante, cuando el asunto en lo fundamental lo exija, La Tropical abrirá la mano y el corazón concediendo todos sus jardines, cuando la caridad y el altruismo lo pidan.

F. R.

Centro Castellano de la Habana

Esplendorosa fué la mañana del domingo 16, para las huestes castellanas de la Habana, con motivo de su fiesta patronal, iniciándose éstas en la Iglesia de Nuestra Señora del Carmen, en la que confundidos Centro y Beneficencia, se celebró solemne misa en honor de su excelsa Doctora Santa Teresa de Jesús, la que situada en lugar preferente, radiante de alegría al ver congregados a todos los suyos adorándola y pidiendo su santa bendición, nos parecía verla más sublime, más excelsa, más majestuosa, que toda su excelsitud y grandeza encierra, y extasiados en esta contemplación, sube a la cátedra sagrada nuestro querido paisano el virtuoso y sabio Padre Vicente, el que, con su amorosa palabra conforta nuestro espíritu, ensalzando la labor, virtudes y santidad de nuestra eximia Doctora, y las glorias de nuestros caballeros castellanos, que tremolando el glorioso pendón de Castilla se aprestaban a la lucha por su fe y dominio de su amada Castilla, invadida por extraños invasores. Y en patriótico y santificado ánimo a los acordes del triunfal himno a Santa Teresa de Jesús, nos disponemos a abandonar el Santo Templo, en el que vimos a los Excmos. Sres. Encargado de la Embajada y Cónsul General de España, acompañados del señor Manuel Alvarez Valcárcel, Presidente de la Beneficencia, y del bien querido Presidente de nuestro Centro, señor Elías Rada Cires, al que acompañaban los Presidentes de Secciones, señores Juan Ramos, Garcilaso Rey, Indalecio Cimadevilla y un buen número de miembros de la Junta Directiva del Centro y de la Beneficencia, y el Secretario de ésta, señor Luis Vidaña, que como siempre, muy atento con todos, se desvivió en atenciones para los invitados a la fiesta.

No terminaba aquí la misión que las huestes castellanas se habían impuesto; tenían otra de vital importancia en su Casa de Salud, y a ella se encaminó la noble legión castellana, pues allí estaba citada la Junta Directiva en pleno, para por su digno Presidente, señor Elías Rada, presentar a la misma el nuevo Cuerpo facultativo nombrado recientemente, integrando éste como Director, el doctor Gustavo de los Reyes, eminente médico cirujano, bien conocido de todos los castellanos, por haber desempeñado este cargo en nuestra Casa de Salud, con anterioridad, y de Subdirector el doctor Eugenio Torroella, otro profesional de reconocida competencia, tanto en la medicina como en la cirugía, y de los demás profesionales, doctor Gaspar Nodarse, médico de visita y comadrón, doctor Ortelio M. Fortún, doctor René Smith, ayudante de cirugía; doctor Oscar Nodarse, jefe de laboratorio, doctor Francisco Blanco Almendares, anestesista; doctor Sánchez Besino, radiólogo; e internos, doctores Ignacio Márquez, Pedro M. León, Servando Fernández y Mario Villegas, además de un extenso elenco en especialistas en todos los órdenes de la ciencia, con consultas en sus gabinetes.

Efectuada la presentación, que como antes decimos fué por nuestro digno Presidente a la Junta Directiva, ésta altamente reconocida por la acertada designación de los nuevos galenos, mutuamente se felicitan, y como de antemano se tenía preparado un exquisito lunch, al levantar su copa nuestro querido Presidente señor Rada, con frases cálidas y llenas de un sincero patriotismo, exhorta al noble cuerpo facultativo, para que con su ciencia y perseverancia en la labor encomendada, contribuyan al mayor engrandecimiento de la colectividad a que pertenecen, peroración que es acogida con efusivos aplausos, por la gran concurrencia que lo escuchaba. Corresponde al brindis del señor Rada, el doctor Gustavo de los Reyes, por sí y en representación de sus compañeros de profesión, prometiendo le mayor desvelo en el cumplimiento del deber contraído con la sociedad, y la obligación moral que todo profesional se impone, al hacerse cargo de la asistencia de seres dolientes que toda su esperanza está cifrada en los cuidados y asistencia de sus doctos profesionales.

Nutridos aplausos.

ACTOS Y JUNTAS

JUVENTUD MUGARDESA

La Junta General ordinaria habrá de celebrarse el sábado, día 22 del corriente, a las 9 p.m. e nnuestro local social, Arbol Seco y Sitios.

Nota—En esta sesión se dará cuenta de las obras que se están realizando en nuestro panteón social, en construcción.

HIJOS DE PONTEVEDRA

La Junta Directiva habrá de celebrarse el día 22 del corriente, a las ocho y media de la noche, en el local social del Centro Gallego.

Orden del día: Acta anterior. Correspondencia. Estado Social y Asuntos Generales.

SOCIEDAD ESTUDIANTIL CONCEPCION ARENAL

La Junta habrá de celebrarla la Sección de Spors el día 23 a las 4 p.m. en el Campo de Deportes.

Orden del Día: Toma de posesión. Asuntos Generales.

CLUB RIBADESELLA

La Junta General extraordinaria, que ha de celebrarse el día 21 del presente mes, a las 8 p. m. en el Palacio del Centro Asturiano.

Orden del día: Toma de posesión de la nueva Junta Directiva y nombramiento de las secciones correspondientes.

DEL DEPORTIVO PATRIA

El viernes 21 del actual, a las 9 de 1 anoche en su local social, celebran junta Directiva el Club Deportivo Patria, donde se tratará de las fiestas en perspectiva, así como del Campeonato de Hand Ball y la inauguración del Departamento de Gimnacias y Boxeo.

Centro Balear

Hoy viernes celebrará sesión ordinaria la Sección de Recreo y Orden del Centro Balear.

El acto está señalado para las 8 y 30 de la noche y se relaciona con la organización del baile del día cinco.

Para esta noche a las ocho y media están citados los miembros de la Sección de Recreo y Orden de la valiosa sociedad de los baleares.

El acto en cuestión promete resultar de lo más interesante. pues el objeto del mismo es el de tratar de la magnífica fiesta bailable que el próximo día 5 de Noviembre se ofrecerá en los bonitos salones de la institución mencionada.

Según las impresiones recojidas en el local del Centro, la fiesta que están organizando los chicos de la Sección de Recreo tendrá todos los atractivos que un acto de esa índole requiere, tanto en lo que al adorno de los salones se refiere, como en lo que concierne al programa de los bailables. Esta es, precisamente, la parte más importante de la organización de esa fiesta y la que con mayor atención están estudiando los entusiastas componentes de ese organismo

El programa de los bailables será de lo más moderno y atrayente. En su interpretación tomarán parte una orquesta muy acreditada y uno de los sones más predilectos de esta ciudad.

Combinamos ambos conjuntos musicales en la ejecución de las distintas piezas bailables.

De todo lo que trate en la junta de esta noche esa Sección y que se relacione con esa agradable fiesta en perspectiva, daremos cuenta oportunamente.

Por cuanto todo ello interesa grandemente a la juventud bailadora y a la legión inmensa de damitas que ansiosas esperan ese grato acontecimiento.

Naturales de la Peroja

La fiesta del domino en "La Tropical".—Todo está dispuesto para ella. —Los perojanos van a echar la casa por la ventana.—El suculento menú. —Los programas bailables.—Una orquesta para el salón "Tropical" y un Sexteto para el Mamoncillo.—Música... poesía... amor... ¡vida!....— Eso es, en síntesis, el programa de la fiesta del domingo en "La Tropical".

Desaparecido por completo el peligro de la perturbación ciclónica que amenazó con suspender por causa de fuerza mayor la gran fiesta de los perejanos, aumenta por momentos el entusiasmo entre estos y sus simpatizadores para asistir el domingo próximo a "La Tropical", en cuyos jardines se celebrará una de las fiestas más sonadas de que se tenga recuerdo en los anales de las sociedades españolas de Cuba.

Para que así sea, todo parece conjurarse.

La organización, el menú, los programas bailables, el entusiasmo rayano en delirio de los nobles hijos de la Peroja, dispuestos a echar la casa por la ventana, como vulgarmente se dice... factores son todos de triunfo y que contribuirán seguramente a que sea inmenso el éxito de la Sección de Cultura de la sociedad.

La Sección, auxiliada en sus labores de organización por valiosos y entusiastas elementos de la Directiva, entre los que se destacan el Presidente social señor Barreiro, el Tesorero señor Iglesias y el Secretario General, señor Iglesias Pardo, continúa en sesión permanente atendiendo los últimos detalles para que no quede ningún "cabo suelto"; es decir, algo que pudiera deslucir el festival, cuyo éxito podemos asegurar desde este momento que será grande, sin temor a cometer ningún error.

Y nos basamos para ello, teniendo en cuenta, además de los factores mencionados de organización y entusiasmo colectivo, en la calidad intrínseca del programa confeccionado, el cual y conforme ofrecimos a nuestros lectores en pasados días, nos complacemos en dar hoy a la publicidad, comenzando con la publicación del menú.

Aperitivo Pemartín; entremés: jamón gallego; galantina de pavo; salchichón de Lyon; queso Gruyere; pepinos y aceitunas. Entrantes: Arroz con pollo. (1|2 por comensal); Lacón gallego con papas; ensalada mixta. Postre: peras naturales; pan café y tabacos "Partagás"; vino gallego de la Peroja; Sidra El Gaitero.

Menú suculento, que dejará saciado con creces el apetito de los comensales, por muy abierto que lo lleven, (y nos consta que hay algunos que están haciendo **huecos** para ese día), tras del cual vendrá el baile animado y florido, en el salón **Tropical**" y en el Mamoncillo famoso.

En el salón **Tropical**, que es el destinado a la celebración del almuerzo, tocará una orquesta de 20 profesores, la cual ejecutará el siguiente programa de piezas bailables:

Primera Parte:— Vals, Brisas del Malecón; Danzón: Los 23; Paso-doble: Morena y sevillana; Danzón: Rosa roja; Fox-trot: Río Rita; Danzón: Errante por el mundo; Pasodoble: María Pilar.

Segunda Parte:—Danzón: Bururú, Barará; Schottis: El pestinero; Foxtrot: Baby face; Danzón: Las dulzuras del son; Paso-doble: Valencia; Danzón: A la guata, cori co; Foxtrot: Aleluya y Extra: Jota y Muñeira.

Bajo el Mamoncillo, el afamado sexteto **Cola**, hará las delicias de los bailadores ejecutando el siguiente programa de sones:

1.—Rosa roja.
2.—Perlas preciosas.
3.—Chon Suy Woo.
4.—Bururú. Barará.
5.—Carmela mía.
6.—Soy tu queta.
7.—Arriba, María Antonia.
8.—Aquella boca...
9.—Tres lindas cubanas.
10.—Errante por el mundo.
11.—Ecua.
12.—¡Qué dulce es el beso...!

Como se ve, el programa bailable de la fiesta es extenso y variado, para todos los gustos, y llevará él por sí solo a los jardines de La Tropical, una concurrencia de bailadores verdaderamente extraordinaria.

Todo concurrente a la fiesta tendrá derecho a penetrar en ambos locales; el salón **Tropical** y el **Mamoncillo**, habiendo tomado la Sección de Cultura todas las precauciones para que los concurrentes puedan ejercitar sus derechos con toda comodidad.

Y... no lo olviden los perejanos y sus simpatizadores.

La única fiesta típicamente perejana del día 23 de octubre, será la que en La Tropical ofrecerá la sociedad "Naturales de la Peroja".

Todo lo demás es... cuentos de camino que no convencen a nadie.

ASOCIACION CANARIA

OTRA NUEVA DELEGACION QUEDARA CONSTITUIDA DENTRO DE BREVES DIAS.—ES LA DE PUERTA DE GOLPE.—BRILLANTE LABOR DEL SR. RAFAEL PLASENCIA.—UN CRECIDO NUMERO DE VALIOSOS ELEMENTOS TRABAJAN AFANOSAMENTE PARA LEVANTAR EL NUMERO MAYOR POSIBLE DE NUEVOS ASOCIADOS. —ESTA DE PLACEMES LA SECCION DE PROPAGANDA.

Se evidencia, cada día de más brillante manera, la importante y fecunda labor que la Sección de Propaganda de la Asociación Canaria viene rindiendo bajo la acertara presidencia del señor Antonio Bethencourt Hernández, con el que cooperan, también de manera muy eficaz, el conjunto de valiosos elementos que integran esa importante Sección las Delegaciones y Representaciones y un crecido número de entusiastas asociados de todo el territorio nacional.

Por eso la Asociación Canaria crece día por día; sus listas de afiliados aumentan considerablemente: su popularidad es cada vez más notoria y la bondad de los servicios que presta a sus asociados se aplaude ya en toda la República.

Ello se explica claramente: la Asociación Canaria puede considerarse como una de las entidades de índole más perfecta y más cuidadosamente organizada; presta a sus asociados todos servicios inmejorables, con el máximum de eficiencia; goza del más sólido prestigio: posee una Quinta de Salud que es la admiración de todos cuantos la conocen, y es, en fin, una Institución cuyos componentes tienen que sentirse orgullosos de formar parte de ella.

Por eso su engrandecimiento rápido y seguro; rápido porque así lo venimos notando diariamente; y seguro, porque esa labor de engrandecimiento la realizan los asociados, la masa que integra la Colectividad a paso firme, con constancia, decisión y entusiasmo.

Toca hoy dar cuenta de la próxima constitución de una nueva dependencia social: un eslabón más agregado a la cadena que forman, a través de toda la República, la serie de Delegaciones que dan vida y savia a la Institución, y que constituyen el más poderoso lazo de unión entre todos los elementos que integran la Asociación Canaria.

A las constituciones de organismos de que hemos dado cuenta últimamente, hemos de agregar ahora la de la nueva dependencia que radicará en Puerta de Golpe, en la provincia pinareña, que habrá de quedar funcionando dentro de pocos días puesto que ya el número de nuevos socios allí inscriptos con ese motivo, alcanza una cifra considerable; únase a esto la activísima labor que realizan elementos valiosos y de significación de aquella localidad, y se podrá apreciar que al nuevo organismo, como a los demás, espera un futuro de progreso y engrandecimiento.

Ha sido factor importantísimo en la realización de esa aspiración legítima de la Sección de Propaganda, el señor Rafael Plasencia, elemento valioso, entusiasta y decidido, que ha puesto a contribución sus mejores deseos y su cooperación brillante para el logro de esta finalidad; lo ha sido, también, el señor Antonio de Cárdenas Viera, digno Representante local de la Asociación Canaria en Santa Cruz de los Pinos, y otros muchos elementos que en aquellas localidades disfrutan de generales simpatías.

Ya hemos dicho que el número de asociados con que va a contar el nuevo organismo canario de Puerta de Golpe es considerable; véase ahora la lista de las valiosas personas que, además de ser asociados, trabajan activamente por el auge y progreso de la nueva dependencia:

Señores: Rafael Plasencia, doctor Pedro Díaz, Fernando Plasencia Aguilar, Agustín Padilla Plasencia, Antonio González Quintero, Juan Rodríguez Triana, Rafael González Quintero, Ciriaco Lorenzo Santana, Anacleto Falcón Ramos, Guillermo Bernal Pino, Pedro Padilla Carballo, Trinidad Ortega Pérez, Andrés Arencibia Hernández, Herminio Morera Plasencia, Ramón González Crespo, Manuel Rodríguez, Ignacio Bioti Cruz, Eduardo Padilla Carballo, Eduardo Padilla Plasencia, José Ríos Fernández, Pascual Sanjudo Rodríguez, Enrique Plasencia Sanjudo, Andrés Hernández Riomont, Domingo Hernández Riomont, Octavio Hernández Riomont, Vicente Muñoz Pérez y otros.

Mucho puede esperarse de la labor de estos elementos.

Oportunamente diremos la fecha en que quede funcionando el organismo de Puerta de Golpe, que será, seguramente, el día primero de Noviembre próximo.

No será esta la última de las nuevas dependencias creadas en este período social; la Sección de Propaganda tramita actualmente varios expedientes de constituciones, que se irán resolviendo a medida que se vayan terminando.

Son muchos los canarios y elementos afines residentes en el interior de la República que se interesan por ello, lo que dará motivo a que la Asociación Canaria establezca delegaciones en muchos de los pueblos que aún no cuentan con representación.

Magnífica labor, a la que todos deben prestar su concurso.

Por los resonantes triunfos que viene alcanzando la Sección de Propaganda de la Asociación Canaria, le enviamos nuestra cordial enhorabuena; haciéndolo, de modo especial, a su presidente señor Bethencourt, bajo cuya experta dirección se desarrollan todas las iniciativas de ese diligente organismo.

EL CONCURSO ORTEGA

Mañana nos referiremos a la marcha que sigue el concurso organizado para disputar la posesión de la copa Antonio Ortega Jiménez, para el cual siguen los asociados de la Habana presentando numerosas nuevas inscripciones de asociados.

Igualmente, hemos de dar a conocer distintos asuntos de gran interés relacionados con la Beneficencia Canaria, que preside don Manuel González Martín.

Una tarde en Rodeiro en la gran terraza de El Carmelo, Vedado

Habrá grandes obsequios. Cada día que pasa es mayor el entusiasmo que se advierte entre la juventud bailadora, por la original matinée bailable, que tendrá efecto el día 6 de noviembre en la Gran Terraza del Carmelo Vedado y la que sus organizadores han denominado "Una tarde en Rodeiro".

Sabemos que conocidas señoritas de nuestra mejor sociedad trabajan entre sus amistades esta suntuosa fiesta, ya que la misma promete ser un acontecimiento de estos que no se dan todos los días, a juzgar por las entradas vendidas, el entusiasmo es desbordante hay premios para damas y damitas y para caballeros para el que venda más entradas, todos quieren llevarse el primer premio, puede haber alguna sorpresa porque alguna damita que no hace mucho ruido está vendiendo muchas.

Todo el que desee entradas para este Festival puede llamar al teléfono F-312 que el señor Francisco Areán, Presidente de la Comisión en el acto le complacerá y con sumo gusto.

Este gran festival será amenizado por la afamada orquesta completa de Pablo Zerquera y un Jazz Band, y la comisión está estudiando otros atractivos para que todo el mundo salga complacido.

Excursión Arenalesa a Santiago

Como atraídos por las corrientes de un caudaloso río, nosotros cual arroyuelo que corre por la verde pradera nos vemos obligados a formar un mar afluente, para seguir el mismo cáuce.

Por todos los ámbitos arenaleses se oye hablar de asistir a la gran excursión arenalesa, que bajo el dominio de la Sección de Propaganda llevará a efecto la Sociedad Estudiantil "Concepción Arenal", al pueblo de Santiago de las Vegas, el primer domingo de noviembre, día seis en honor a sus socios.

Hace pocos días tuvimos la ocasión de presenciar una reunión de la Comisión Organizadora, la cual preside el inimitable batallista señor Gómez Sánchez, y cual no sería nuestro orgullo al notar el interés que prestaban los dignos componentes de ese organismo, tan pronto se iniciaba la discusión de este o aquel asunto, todos pensaban y discurrían acerca de tal o cual, con el único deseo de rodearlo de los más distraídos alicientes, a fin de tener que dos alicientes, a fin de no tener que lamentar nada que pudiese redundar en la lucidez del acto.

Antes de terminar el espacio que destinamos para esta fiesta, no queremos dejar de advertir que si desea concurrir a este festival, deberá solicitar su invitación en la Secretaría de la Sociedad, de ocho a diez de la noche, entre los días que comprenden 1 al 4 de Noviembre.

Los excursionistas una vez en Santiago de las Vegas, visitarán una gran finca donde ha de celebrarse los juegos que componen el programa matutino y después gustarán de yantar si así lo desean; por la tarde se trasladarán a los salones del Casino Español, donde se llevará a efecto la parte bailable, esta será ejecutada por una soberbia orquesta y son.

A esta excursión no hemos de faltar... allá nos veremos.

La tradicional tarde criolla

Para el próximo día 13 de Noviembre se esta organizando la ya tradicional Tarde Criolla que a fines de año se celebra anualmente en los hermosos salones de Propietarios de Medina, calle G y 21, Vedado.

Con mucho interés ha acogido esta gran fiesta, la juventud bailadora ya que se trata de una fiesta típica del país donde no faltara la celebre danza del Rigodón y el Zapateo, el muy dulce son y el sabroso danzón, y para que haya para todos los gustos también se tocará fox paso doble etc. También se está proyectando un concurso de son, danzón y zapateo, pues la Comisión de fiesta, que con tanta competencia esta actuando tiene reservada muchas mas sorpresas que poco a poco daremos a conocer.

Y para esta Tarde Criolla se ha contratado la Jazz Band que tanto furor esta haciendo en nuestros salones la Wizards y el Sexteto amateur Colá, Campeón Jr. de 1927 que en combinación ambas orquestas tocarán un repertorio de las piezas mas en boga cuyo total asciende a 30 piezas.

Es de pensión y por acuerdo especial a esta podrán asistir los señores asociados de las demás sociedades hermanas, adquiriendo de la comisión de fiesta que preside Panchito Viera y Pablo Hernández, Celestino Llano y José Rodríguez.

También se hace saber a las damitas que podrán solicitar su invitación por el teléfono de la secretaría de Medina F-2145.

Evocación de París

Otro kiosko de la magna kermesse del Olimpia Sportin Club.

Bello entre los bellos.

Se alzará monumental en la linda y hermosa Casa Club.

Se transformará por completo.

Los salones evocarán al rumboso París.

Derroche, y confort será la característica de este rincón parisino en la kermesse olímpica.

Tocará una orquesta.

La de audiciones.

Y una pareja de bailarines danzarán de hora en hora.

El "clou".

Como presidenta de Evocación de París, figura la siempre interesante señorita Margarita Mas.

Irá acompañada por la distinguida señora de Suárez, y las señoritas bellísimas, Lolita Mas, Silvia, Josefina, Cristina, y Margot Sánchez, Dulce María y Blanquita Martínez, Juanita Díaz, María Tellería, Nena y Virginia Carneado y Josefina y Nena Matienzo.

Llevarán trajes diseñados por López Méndez.

Bellísimos.

Un detalle.

La Comisión de fiestas, desea amablemente hacer presente que las invitaciones femeninas serán imprescindibles.

Acuerdo que se cumplirá rigurosamente.

Las mismas pueden solicitarse en la Secretaría General.

El sábado 5 de noviembre no se cabrá en el Olimpia.

M.E.C.D. 2016

ANUNCIOS CLASIFICADOS

ULTIMA HORA

ANUNCIOS CLASIFICADOS EN "DIARIO DE LA MARINA"

LISTA DE LAS AGENCIAS DE LOS ANUNCIOS CLASIFICADOS

DEL MUELLE A GALIANO

Nº 1.—Obispo y Cuba, Vidriera de tabacos.
Nº 2.—Oficios 32, Vidriera de Tabacos.
Nº 3.—Zulueta y Misión. "Hotel París", Vidriera de tabacos.
Nº 28.—Obispo y Compostela, "La Popular", Vidriera de Billetes.
Nº 10.—Mercado de Colón, 25, "El Gallo".
Nº 9.—Consulado y Animas. Farmacia "Santa Amalia".
Nº 8.—Galiano 11, Panadería "La Flor de Galiano".
Nº 7.—Neptuno y Aguila, Almacén de Víveres "El Aguila".
Nº 6.—Galiano y San Rafael, Almacenes "El Encanto".
Nº 5.—Galiano y Zanja, Café "El Imperial", Vidriera de Tabacos.
Nº 35.—Salud y Lealtad, Farmacia del doctor Luis M. de Laosa.
Nº 4.—Monte y Amistad, Café "Marte y Belona", Vidriera de Tabacos.
Nº 51.—Oficios 50.—Hotel "El Oriente".

DE GALIANO A BELASCOAIN

Nº 18.—San Rafael y Campanario. Café "Las Delicias", Vidriera de Tabacos.
Nº 37.—San Lázaro y Campanario, bodega "La Palma".
Nº 16.—San Lázaro y Belascoaín, Café "Manhattan", Vidriera de Tabacos.
Nº 15.—Neptuno y Belascoaín, "El Gato Blanco", Billetes.
Nº 12.—Belascoaín 118, esquina a Santo Tomás, "La Villa de Navelgas".
Nº 24.—Vives y Figuras, bodega "El Globo".
Nº 32.—Florida y Esperanza, bodega "El Almacén de Florida"

DE BELASCOAIN A INFANTA

Nº 17.—Aramburu 36, Barbería de Guillermo Valdés.
Nº 19.—Infanta y San Rafael, Café "Moderno", Vidriera de Tabacos.
Nº 20.—Infanta y Carlos III, Café "Las Avenidas", Vidriera de Tabacos.
Nº 11.—Monte y Arroyo, "La Sorpresa, Vidriera de Tabacos.
Nº 21.—Monte e Infanta, Café "La Esquina de Tejas", Vidriera de Tabacos.
Nº 52.—Carlos III, número 50, "El Paseo", Café.
Nº 58.—Máximo Gómez 406, Depósito de miel y melado.

VEDADO

Nº 25.—San Lázaro y N., Víveres Finos "El Cisne".
Nº 27.—Calzada y Paseo, Víveres. Finos, "La Luna".
Nº 30.—Línea 156, entre 18 y 20, Café "El Imperial".
Nº 42.—11 y K, Bodega "La Flor de Oriente".
Nº 66.—Calle 17 esquina a F, Juan Montalvo.
Nº 36.—23 y 12, Café "El Chalet", Vidriera de Tabacos.

JESUS DEL MONTE, VIBORA Y LUYANO

Nº 33.—Diez de Octubre 147 (Puente de Agua Dulce), Café "La Parra", Vidriera de Tabacos.
Nº 43.—Agua Dulce 10, Taller de Carrocería, de Francisco Venta.
Nº 22.—San Francisco y Buena Ventura, Bodega.
Nº 48.—Porvenir y Milagros, Bodega "La Deportiva".
Nº 23.—Avenida de Acosta y Luz Caballero, bodega "La Ofelia".
Nº 49.—Concepción y Avenida de Acosta, Ferretería "La Verdad".
Nº 29.—Diez de Octubre y San Mariano, Bodega "La Maravilla".
Nº 31.—Diez de Octubre, 614, Farmacia "San Ramón".
Nº 47.—Luyanó y Concha, Café "Luyanó Moderno".
Nº 54.—10 de Octubre 305, "La Viña", Almacén de Víveres.
Nº 57.—Calzada de Jesús del Monte número 10, bajos, Rafael González.
Nº 64.—Diez de Octubre 551, "Los Castellanos".
Nº 65.—Estrada Palma y San Francisco, Vidriera de Tabacos.

ARROYO APOLO Y SANTA AMALIA

Nº 46.—Calzada de Arroyo Apolo, 20, Víveres "La Palma"
Nº 45.—Diez de Octubre 763, Tienda Mixta (Reparto Santa Amalia).

CERRO

Nº 50.—Calzada del Cerro y Domínguez, Víveres "El Almacén".
Nº 59.—Churruca 1-B, esquina a San Cristóbal, Hermanos Castellanos.

MARIANAO

Nº 44.—Real 83, Panadería "La Moderna".

JACOMINO

Nº 40.—San Miguel del Padrón y Dorales, Pedro Muñiz y Carrera.

REGLA

Nº 55.—Maceo 48, Esteban García.

GUANABACOA

Nº 53.—Pepe Antonio 20, Miguel Rivas Guinat.

CASA BLANCA

Nº 56.—Artes 59, Casa Blanca, Lorenzo Carreras.

ORDEN DE LOS ANUNCIOS CLASIFICADOS

A. Alquileres de Casas.
B. Alquileres de Departamentos.
C. Alquileres de Habitaciones.
D. Alquileres de Locales.
E. Alquileres de Garages.
F. Se necesitan.
G. Se ofrecen.
H. Compra y Venta de Fincas.
I. Compra y Venta de Solares.
J. Compra y Venta de Establecimientos.
K. Compra y Venta de Animales.
L. Automóviles.
LL. Dinero en Hipotecas.
M. Bonos y Valores.
N. Compra y Venta de Objetos Varios.
Ñ. Enseñanzas.
O. Hospedajes
P. Para las Damas.
Q. Compra y Venta de Instrumentos de Música.
R. Maquinarias.
S. Muebles y Prendas.
T. Pérdidas.
U. Para el Hogar.
V. Compra y Venta de Libros.
W. Comidas.

(A) ALQUILERES DE CASAS

(1)—Habana

CAMPANARIO 121

Se alquila esta hermosa y ventilada casa compuesta de zaguán, sala, recibidor, comedor al fondo, cinco hermosas habitaciones bajas y tres altas, cuarto de baño moderno, patio y traspatio. Informes: Sr. Sandino, Teléfono M-9556. De 3 a 5 p. m. Puede verse de 3 a 5 p. m.
U H C R Ind 28 31

SUBIRANA Y PEÑALVER

Se alquilan bonitos bajos y altos con sala, comedor, tres cuartos, baño completo intercalado, cuarto de criados, cocina y baño. Las llaves en el puesto de frutas. Informan: teléfono F-2444.
49807 20 Oct.

CASAS ESTILO AMERICANO

Completamente independientes, de una a dos habitaciones, sala, comedor, baño moderno, agua abundante, muy frescas, elevador. Precio de situación. Neptuno 172 entre Escobar y Gervasio.
U H S-6290 3 Nov.

SE alquilan los bajos de la casa Monte 178, entre Carmen y Rastro, acabados de fabricar, preparados para establecimiento. Informan en Aguacate 114, teléfono A-3526, La llave en la mueblería.
U H 50055 23 oc

SE alquila segundo piso Monte 64, Informan en los bajos La Democracia.
U H 50645 25 oc

CASAS NUEVAS

Se alquilan a $27.00. Son casas verdad. Hay altos y bajos. Puerta Cerrada 83 y 93. Informan en las mismas.
U H S6493 30 oc

AGUIAR 134, ENTRE SOL Y MURALLA

Se alquila esta magnífica casa de cuatro pisos y planta baja. Cada piso tiene: recibidor, sala, comedor, cuatro habitaciones, baño intercalado cuarto de criados con su baño, cocina de gas, calentador, lavadero, timbre eléctrico. Lujo y confort capaces de satisfacer al mas exigente. La planta baja, propia para almacén tiene 450 m. de superficie. Precios de alquiler de acuerdo con la situación. Para más informes: J. Barquín y Co., Muralla y Aguiar, almacén de sombreros, teléfono A-7858.
U H-50462 28 Oc.

SE alquila Villegas 106, casi esquina a Muralla para Consultorio Médico, bufete, oficina etcétera. Informan en Muralla 99, botica. U. H. 50555 21 Oct.

ALQUILO PLANTA BAJA

Nueva, fresca y barata. Sala, recibidor, comedor, tres habitaciones baño intercalado con agua fría y caliente en la ducha, gran cocina. Y una grande con 5 habitaciones, San Miguel 173-B. El portero las enseña, o en el segundo piso informan.
U. H. 50583 25 Oct.

ALQUILO ALTOS DE ESQUINA

A una cuadra de Belascoaín, muy frescos y nunca falta el agua; en módico precio. Sala, comedor, dos habitaciones, baño y cocina. El encargado las enseña. San Miguel 175. U. H. 50584 25 Oct.

SE alquila una casa acabada de fabricar en Zanja 144, entre San Francisco y Espada; compuesta de sala, comedor y dos habitaciones y servicios modernos. Precio barato. Informan en la misma.
U. H. 50505 21 Oct.

SE alquilan los frescos y bonitos altos acabados de pintar, con abundante agua, Habana 60-A. Precio reajustado. Informan Tels. A-4930 y U-4170.
U H S-6556 22 Oct.

SE alquila una magnífica casa acabada de fabricar en Escobar, a una cuadra de Belascoaín; compuesta de sala comedor, tres habitaciones grandes en esquina y servicios intercalados. Precio $45. Informan: U-2946. U. H. 50506 21 Oct.

EN cincuenta pesos se alquilan los espléndidos altos de Santiago 18. Constan de sala, comedor y tres habitaciones. Agua abundante. La llave en Chávez número 7, segundo piso. Informan: F-5346. U. H. 50507 23 Oct.

SE alquila la bonita y fresca casa San Lázaro 288 bajos, con cuatro cuartos, lavabos, baño moderno y demás comodidades. Llave en el número 290. Informan Reina 82. Teléfono A-1805.
U. H. 50500-10 24 Oct.

SE alquilan altos modernos, cómodos, ventilados, Nueva del Pilar 1, esquina a Benjumeda, sala, recibidor, tres cuartos, baño intercalado, comedor, un salón alto, agua abundante, entrada independiente. Llave e informes bodega esquina.
U H 50696 22 oc

CON motor y espléndida situación, se alquilan los frescos altos de Aguila 96. Una cuadra de San Rafael. Informan en Cuba, 52, de 3 a 5. A-7625.
U H 50685 25 oc

SE alquila casa de inquilinato casi toda alquilada, con buenos inquilinos, lugar céntrico, poco alquiler. Egido 2-B, informan en la Optica.
U H 50720 22 Oct.

SOL 68, ENTRE AGUACATE Y COMPOSTELA

Alquilo hermoso piso alto, acabado de fabricar, compuesto de sala, comedor, 4 habitaciones, baño intercalado, cocina de gas, calentador, pantry, servicio y entrada independiente para criados. Informan en la misma. U HS 6571 27 oc

ALQUILO, en Factoría núm. 59, primer piso de esquina, con balcón corrido, sala, comedor, tres habitaciones, baño moderno; acabada de pintar, agua abundante. Informan en el segundo piso; precio moderado.
U H S-6564 24 oct.

ALQUILO en Factoría número 59, bajos, de esquina con sala, comedor, dos habitaciones y servicio; todo independiente, en $36.00. Informan en el segundo piso. U H S 6565 23 oc

SE alquila San Ignacio esquina a Acosta los altos muy ventilados, compuestos de sala, saleta y cuatro cuartos, cocina de gas, baño intercalado con abundante agua, en la bodega la llave. Informa su dueño, calle 12 y 15, Vedado. Teléfono F-1021. 50847 30 oct.

SE alquila en Cuba número 85 y medio esquina a Santa Clara, una casa de fabricación moderna, compuesta de sala, saleta, comedor, tres habitaciones, baño intercalado, cocina y cuarto de criada con sus servicios. Tiene todos los adelantos modernos. Precio de situación. Informan allí. Rodríguez y Compañía.
50842 25 oct.

ENRIQUE Villuendas número 114 (antes Concordia) entre Gervasio y Belascoaín. Se alquilan los altos de esta moderna y hermosa casa. La llave en los bajos. Informan Calzada número 81. F-4805.
U H S-6591 24 oct.

ALQUILERES DE CASAS

SE alquila un piso Suárez número 100, sala, comedor, tres habitaciones, todas con vista para la calle. Llave en la bodega. Informan teléfono A-5663.
50840 25 oct.

SE alquilan los bajos de Mercaderes 29 y medio, propios para almacén, sumamente claros y ventilados. La llave en los altos. Informan Cuba 49, piso 3o. Departamento 5. Teléfono M-9038.
50872 27 oct.

SE alquila la casa San Ignacio 110 con zaguán, sala, saleta, cinco cuartos bajos, comedor, patio cubierto con techo, traspatio y cocina y altos con sala y seis cuartos, muy amplia y propia para almacén. La llave en la misma. Informan Cuba 49, 3o. piso, departamento 5. Teléfono M-9038. 50871 27 oct.

REFUGIO 41, los bajos con sala, comedor, cuatro cuartos, doble servicio, una cuadra del Prado. La llave en la misma. Informan en F-1036.
U H 50865 23 oct.

CERCA de Galiano y pegado a Reina se alquilan los altos de Estrella número 58, entre San Nicolás y Manrique. Sala, comedor, cuatro cuartos, cocina y servicios. Llave en la bodega 55 pesos. Más informes F-1253, M-8887 y A-8124.
U H 50816 28 oct.

CALZADA de Ayesterán 14 y Desagüe altos de la bodega, se alquila una casa nueva, tres cuartos, cocina de gas, servicios modernos, patio en 40 pesos. Teléfono U-2937. López. Almacén San José número 97. 50791 24 oct.

OBISPO 84, ALTOS

Se alquila el segundo piso, acabado de pintar y agua garantizada, de esta casa entre Bernaza y Aguacate; con sala, comedor, dos baños, cinco cuartos, cocina, pantry, cuarto de criados y servicios. Informan: Teléfono A-8980. Edificio Gómez Mena, Aguiar y Obispo. Dept. 705.
50883 30 oc.

HOSPITAL 7-B, ALTOS

Se alquila esta casa entre Neptuno y San Miguel, con sala, comedor, cuatro cuartos, baño intercalado, cocina y cuartos y servidcios criados. Tiene bomba Westco. Precio 70 pesos. La llave bodega esquina. Informan teléfono A-8980. Obispo y Aguiar. Dept. 705.
50884 30 oct.

CARDENAS 75, se alquila en 45 pesos los bonitos bajos cómodos y frescos, del lado de la barbería, esquina a Misión. La llave en la bodega. Informan Obispo 104.
50874 24 oct.

GRAL. FREIRE ANDRADE, ALTOS

Se alquila este moderno segundo piso entre Jovellar y San Lázaro; casa pintada de gris, con sala, saleta, cuatro habitaciones, baño intercalado, comedor al fondo, cocina, cuarto y servicios criados. Agua garantizada; hay bomba. Llave bodega esquina. Informan teléfono A-8980. Edificio Gómez Mena. Obispo y Aguiar, Departamento 705.
50886 30 oct.

JOVELLAR Y ESPADA

Casa muy amplia, propia para familia de gusto. Muy fresca y ventilada. Entrada de criados por el fondo, cinco habitaciones, sala, saleta, comedor al fondo, cocina y pantry Agua caliente y fría, muy abundante. Precio razonable. Informes y llaves tercer piso. Tel. A-2298.
E 2433 23 oct.

ALQUILO: San Carlos 112, cerca de frontón y Secretaría de Sanidad, pintada de aceite; sala, saleta, tres cuartos, cuarenta pesos; llave en la bodega. Informes Maza, Prado 101. Tel. A-1538.
50942 23 oc.

SE alquilan casas modernas compuestas de sala, comedor, dos habitaciones, baño intercalado y cocina, desde $34.00 a $38.00 en Jovellar número 30 y 32, entre Espada y Hospital. Informes en las mismas y teléfono A-6775.
50939 22 oc.

SE alquila la espléndida casa Malecón 335, de dos plantas y cuatro habitaciones. Informan: Tel. I-1450. La llave en el expendio de gasolina de esquina a Belascoaín. 50891 24 oc.

ALQUILO bajos modernos, Castillo 24, media cuadra de Monte; con sala, saleta y tres cuartos; baño intercalado; Llave en el núm. 11. Más informes: teléfono U-3641.
50940 22 oc.

SOMERUELOS 14. Magníficos y lujosos altos, punto céntrico, cerca del Parque; baño de primera; escalera y frente de mucha vista; abundante agua; precio $90. Informan Obispo 81. Telef. A-9179. La llave en los bajos. S.6599 22 oc.

SE alquilan los bajos de Concordia 116, con sala, saleta, cuatro cuartos, dos baños, servicios de criado. Su dueña en la misma a todas horas.
U.H. 50951 2 6oc.

SAN Rafael 43, se alquila primer piso nuevo, lujoso, con todas las comodidades; propio para corta familia. Informan en el mismo. 50949 30 oc.

ALQUILO hermosos altos con 4 cuartos, sala, comedor, bastante agua y de esquina. Precio rebajado. Esperanza y Alambique, En la bodega la llave.
50947 23 oc.

ALQUILO casas altas y bajas, modernas, a 35 pesos, 40 y 45. Sala, saleta, comedor, 3 habitaciones, baño y cocina de gas y de sala, saleta, dos habitaciones; baño intercalado; cocina gas. Escobar y Sitios. En la bodega informan.
U.H. 50945 23 oc.

REBAJADA. Esquina de Estrella y Escobar (Estrella 128) sala, recibidor, tres cuartos; baño modernísimo; 55 pesos. Véanla. Llave bodega.
50934 22 oc.

SE alquilan los altos de Compostela 48, entre Obispo y Obrapía, sala, comedor, tres habitaciones y servicios. La llave en e 46. Informes: A-2660.
50930 28 oc.

SE alquila el primer piso izquierda de San Rafael 117 esquina a Gervasio, la llave en la bodega. Informes: A-2738. Joyería "El Gallo".
U.H. 50928. 28 oc.

ROMAY 35-A, ALTOS, ALQUILO

El hermoso y ventilado piso a media cuadra de la Calzada de Monte. Véalo; alquiler rebajado. Llaves en la bodega. Informan: J. del Monte 11, altos. Tel. M-9434.
50955 23 oc.

(2)—Vedado

GANGA Quinta y Diez, Vedado. Casas nuevas fresquísimas, 3 y 4 habitaciones, baño completo, cocina y calentador de gas, bajos y altos, $45, $50, y $65. Llave bodega de Quinta y Diez. Informes: F-5167.
U H 49875 23 oc

SE alquilan los altos de la casa calle B 173, entre 17 y 19, se componen de sala, comedor, cuatro cuartos, baño completo, cuarto de criados y servicio. Precio rebajado. Informan en los bajos.
U H 50772 22 Oct.

C 264 altos, entre 27 y 29, rebajada de precio. Sala, cuatro habitaciones, comedor, baño completo, cocina, cuarto y servicios para criados. La llave al lado, altos. A-6879. 50952 25 oc.

ALQUILERES DE CASAS

17 ENTRE 6 Y 8, ALTOS

Vedado. Se alquilan estos modernos altos, frente al Parque Menocal, rebajados de precio. Las llaves en el bajo. Informan: F-1775. U H 50597 24 oc

SE alquila, Vedado, calle L entre 11 y 13, números 117 y 119. Jardín, portal, sala, comedor, tres habitaciones, cocina, cuarto baño completo, palanganero de agua corriente en todas las habitaciones, cuarto y servicio criado, entrada independiente de éstos, cocina y calentador gas, patio, lavadero. Precio $80. Llave en la misma. Informan Línea, 36, altos. Teléfono F-4518. U H S 6567 26 oc

SE alquila recién construída la esquina de 21 y 4, con sala, recibidor, comedor, tres habitaciones, baño intercalado, cuarto y servicio de criados. La llave en los bajos. Informes teléfono F-5068.
U H 50769 22 Oct.

SE alquila calle 25 número 313 entre B y C de una planta, jardín, portal, sala, cinco cuartos, dos baños, hall, comedor, cocina y calentador gas, dos cuartos y servicios de criado. garage para dos máquinas y un gran patio. Alquiler 200 pesos. Se enseña de 3 a 5.
50858 23 oct.

VEDADO: En la calle D casi esquina a 23, se alquila una casa cómoda, con 5 cuartos de 4x4, sala y saleta espaciosas. Buen comedor. Precio muy rebajado. Informan: 23 número 278 y medio, casi esquina a D. 50908 25 oc.

SE alquilan los altos del chalet Calle 10 entre 1 y 3 compuestos de recibidor, sala, comedor, 3 habitaciones; servicios y cuarto para criados; la llave en la bodega de 10 y 3. Informes A-2738. Joyería "El Gallo". U.H. 50929 28 oc.

VEDADO. Calle F entre Calzada y Línea, se alquila un lujoso apartamento bajo. Alquiler $110 sin garage y $120 con garage. Informes el portero y teléfono F-1050.
U. H. 50527 23 Oct.

(3)—J. del Monte y Víbora

SE alquila la ventilada casa compuesta de jardín, portal. sala, comedor. siete habitaciones, baño completo intercalado, cuarto y servicio de criado, cocina, patio y traspatio propio para gallinas, en la Calzada de la Víbora a dos casas de la Estación Havana Central. Informan Teléfono I-2484. E 2048 ind. 6 sp.

MILAGROS 99, ALTOS

Se alquila entre Bruno Zayas y Luz Caballero, casa grandes comodidades, hermoso cuarto baño intercalado, buenas habitaciones, con garage, cuartos y servicios criados independientes; precio económico. Llaves planta baja. Informan Banco Gallego. A-6758.
UH50012 22 oc

SANTOS SUAREZ No. 3 1|2

Se alquilan buenos bajos y altos con sala, comedor, cuatro cuartos, baño, cuarto de criado, cocina y servicio. La llave en el No. 1. Informan: Teléfono F-2444.
49807 20 Oct.

GRAN CHALET

Alquilo Patrocinio entre D'Stampes y Figueroa, grandes sótanos para servidumbre, con servicios, dos garages, siete grandes habitaciones, cuatro cuartos, baño completo. Torre con salón recreo. Pueden verse a todas horas. 175 pesos. Informan Banco Gallego, A-6758.
U H 50011 22 oc

SE alquila la amplia y ventilada casa de Jesús del Monte números 542 y 544, compuesta de portal, sala, saleta, recibidor gabinete, galería independiente, cuatro cuartos, servicios intercalados, comedor, tres patios, un hermoso cuarto alto, garage con habitación y servicio para el chauffeur etc. etc. Puede verse todos los días de doce a cuatro p. m. Informan en Cerro número 514. Teléfono M-9262. U. H. 50551 22 Oct.

SE alquila hermoso chalet de dos plantas en la Loma de Chaple, calle Alfredo Zayas entre Chaple y Lindero. Puede verse a todas horas. Informan: Telefono A-9850.
50932 25 oc.

O'FARRILL número 43, entre Lacret y Luis Estévez; tres cuartos grandes y todas las comodidades para familia de gusto; buen cuarto criado y patio para cría; cuadra y media del Colegio Estrella. Informes I-1669. S.6595 24 oc.

VIBORA: Lawton y San Mariano letra B alquilo 23 pesos; sala; comedor; cuarto; llave en la bodega; garantía 2 meses. Dueño: M-2874. 50960 23 oc.

SE alquilan en Concepción y Acosta, casitas independientes, acabadas de construir a 15 y 17 pesos, con luz toda la noche.
S.6598 23 oc.

(5)—Marianao

ALMENDARES 14 y B

A la brisa sin estrenar alquilo dos casas tres habitaciones, baño intercalado, con garage o sin él, precio 45 y 40 pesos. Informan en la misma.
U H S-6538 25 oct.

(6)—Cerro

CERRO Reparto Betancourt, se alquila en 18 pesos en Cerezo y San Quintín una casa de cantería, nueva, sala, cuarto y comedor, buen patio, todo independiente y con vía de comunicación cada cinco minutos, las llaves e informes en la bodega. 50849 28 oct.

ALQUILO hermosa casa Prensa 3, 40 pesos. Pegada al paradero Cerro, con portal, sala, comedor, tres grandes cuartos, cuarto baño. Informan Bernaza 23, tintorería. Llave bodega. 50875 24 oct.

(B) DEPARTAMENTOS

(7)—Habana

EDIFICIO CORBON

Industria 72 y medio, a dos cuadras de Prado. Apartamentos sin muebles, con lujoso cuarto de baño, agua abundante, caliente y fría, servicio de criados, ascensor día y noche y sereno en el interior. Precios reducidos.
U H 48392 4 nov

EDIFICIO SUAREZ, AMARGURA

número 80, se alquila apartamento primer piso, tres habitaciones, sala. comedor, baño completo, agua fría y caliente, incinerador para la basura. Informes en el número 63.
U H-50469 24 Oct.

EDIFICIO CARREÑO

Departamentos para familia muy frescos. Precios módicos. Teléfono U-2958. Oficina segundo piso.
50184 31 Oct.

DEPARTAMENTOS

CRISTINA No. 7½

Se alquilan apartamentos con vista a la calle e interiores y habitaciones dobles. Casa de mucho orden y seriedad.
U H S-6435 28 oct.

SE alquilan grandes departamentos a precios módicos en Belascoaín 217, esquina a Santo Tomás. Informan en los bajos.
50921 24 oc.

(8)—Vedado

SE alquila un apartamento con todas comodidades en $25.00 calle 25 número 309 entre B y C, Vedado. Tel. F-5371.
50904 23 oc.

(C) HABITACIONES

(10)—Habana

HABITACIONES MUY HERMOSAS

Gran casa con mucho orden. Belascoaín número 637. Alquiler económico.
U H S-6437 28 oct.

PALACIO Abadín, Cuba 86, casi esquina a Teniente Rey. Edificio moderno fresco, tranquilo; habitaciones con lavabos y todo servicio desde 20 pesos mensuales. Agua fría y caliente siempre. M-9726. U H 49798 21 Oct.

HABITACION amueblada con una o dos camas, baño contiguo, casa elegante y céntrica. Consulado 108, segundo alto, esquina a Trocadero. U. H. 50386 22 Oct.

EN casa de familia se alquila una habitación amueblada con vista a la calle; también se solicita un compañero de cuarto. Amistad 6 altos, casi esq. a Trocadero. 50962 24 oc.

ALQUILO en la azotea, una habitación para hombre solo; luz toda la noche. Gana 8 pesos. Salud 20, altos, esquina a San Nicolás. 50958 23 oc.

EDIFICIO MANTECON

Obrapía 98. Hermosas y frescas habitaciones con balcones a la calle, lavabo de agua corriente, abundante, y gabinetes exteriores de mamparas. Otras interiores. Muy baratas Damos luz toda la noche y limpieza. Oficinas, hombres solos, matrimonio sin niños. Informes: portero.
50943 25 oc.

(D) LOCALES

(13)—Habana

EN 40.00 PESOS

Se alquila el local de 240 metros, propio para industria o comercio, situado en Infanta número 27, cerca de la Esquina de Tejas. La llave e informes en Infanta 3, de 11 a 12 m. y de 5 a 6 p. m. y por el teléfono I-2478 de 2 a 4 p. m.
U H 49637 21 oct.

BONITO LOCAL

Se alquila para establecimiento en Cristina 7 y medio precio de ocasión. Informan en la misma.
U H S-6436 28 oct.

SE cede lujoso local propio para salón de exhibición, peluquería, etc., etc., sito en Neptuno número 177 y medio con 8 años de contrato e inmejorables condiciones.
U H S-6537 24 oct.

SE alquila para establecimiento la casa de altos y bajos calle de Aguila número 143, entre San José y Barcelona. Se admiten proposiciones. Tel. A-4613.
U H-50399 21 Oct.

FIGURAS 27

Cerca de Monte alquilo baratísimo amplio local propio para depósito, almacén o industria, con tres grandes cuartos interiores para vivienda, La llave en los altos. Informan Teléfono X-1905.
50852 24 oct.

ALQUILO espléndido local para almacén, mueblería, casa préstamos u otro negocio, fabricación moderna y sanitaria, con sus vidrieras ya colocadas al frente. Informes la misma. San Rafael 167, cerca Belascoaín.
U H 50864 25 oct.

EN Estévez 74 se alquila un amplio local propio para una industria o estoraje. Precio módico. Informan en los altos.
U H 50794 24 oct.

PARA depósito o almacén en 50 pesos se alquilan los bajos de la casa calle Picota 53. La llave en la bodega Picota esquina a Paula. Informan en Línea esquina a 16 número 148, Vedado. Teléfono F-2164. U H 50782 28 oct.

SE alquila un local en esquina acabado de construir, propio para una barbería. Informan Sitios y División, bodega. Manuel. U H 50828 23 oct.

PARA ESTABLECIMIENTO

Se alquila Peña Pobre 40, esquina a Monserrate, propio para bodega. Precio 35 pesos. La llave al lado. Informan teléfono A-8980, Obispo y Aguiar. Departamento 705.
50885 30 oct.

En el café "La Palma", San Ignacio y Prado, se alquila espléndido local para salón de billares. Módico alquiler.
S.6596 28 oc.

ESPLENDIDO local para barbería; se alquila en el café "La Palma", San Ignacio y Paula. Buen precio.
S.6597 28 oc.

SE alquila Progreso 25, propio para almacén, carpintería o cosa análoga. Informes A-2738. Joyería "El Gallo".
U.H. 50927 28 oc.

OFICIOS 86, ALMACEN

Se alquilan los bajos de esta casa para almacén o establecimiento, que miden 6 metros de frente por 29 de fondo. Informan en Oficios 88, almacén de Manuel Muñoz y Compañía. 50946 4 nov.

LOCAL EN BELASCOAIN

En el moderno edificio de Belascoaín 64, esquina a Salud donde está el nuevo salón de Billar "Uzcudun" y en cuyos altos residen los pelotaris del Jai-Alai se alquila el frente para cantina, lunch, vidriera, etc.; junto o por separado. Informes en el mismo de 11 mañana a 10 noche. 50963 25 oc.

(E) GARAGES

(16)—Barrios

GARAGE. Se da en alquiler con capacidad para dos máquinas. Informan en Línea número 97 enre 8 y 10, Vedado.
S-6594 22 oct.

(16½)—Solicitudes de alquileres

EN Vedado acera de la sombra, deséanse altos de cuatro habitaciones con uno o dos baños; terraza cubierta; garage. F-4618. 50919 23 oc.

(F) SE NECESITAN

(17)—Criadas de mano y Manejadoras

SE solicita una criada blanca o de color para dos habitaciones; baño y lavar poca ropa fina. Sueldo 20 pesos. Víbora 596. Quiero referencias.
50910 23 oc.

SE NECESITAN

(18)—Criados de mano

SE solicita un criado de mano fino y trabajador competente en el servicio de la mesa que sepa planchar ropa de caballero y traiga recomendaciones de las casas. Sueldo 60 pesos y uniformes. Informan sas en donde ha servido de primer criado, en Calzada 55 entre D y Baños, de 2 a 4 de la tarde. 50859-60 22 oct.

(19)—Cocineras

NECESITO una cocinera para cocinar y limpiar en casa de matrimonio solo; inútil presentarse sin buenas referencias. Sueldo 35 pesos; 25 número 434, altos, entre Paseo y 2. S-6582 22 oct.

SE solicita una buena cocinera repostera, que entienda bien la cocina en general, ha de dormir en la colocación y traer referencias. Sueldo 30 pesos, 17 número 145 esquina K, Vedado.
S-6588 23 oct.

SE solicita una cocinera que duerma en la colocación, 15 número 330, entre A y B, Vedado. 50882 23 oct.

SE solicita una española para cocinar y ayudar a la limpieza, hay otra criada. Tiene que dormir en la colocación y saber cumplir con su obligación. Sueldo 25 pesos. Vista Alegre entre Juan Bruno Zayas y Cortina, Reparo Mendoza.
U H 50857 23 oct.

SE solicita una criada española, para limpiar y cocinar en casa pequeña, que sea limpia y formal; se da buen sueldo. Corrales 47, bajos. 50941 23 oc.

SE solicita para el Vedado, calle Dos número 200 esquina a 21, una buena cocinera que tenga quien la recomiende. Sueldo: treinta y cinco pesos.
50898 23 oc.

(22)—Chauffeurs

SOLICITAMOS cuatro chauffeurs para casas particulares; dos para camiones reparto; uno para carga materiales. Recomendamos únicamente chauffeurs titulados nuestra academia. Nota: preparamos chauffeurs para nuevas colocaciones pudiendo ingresar nuestra Academia Automovilista. Calle Doce esquina Veinticinco Vedado. Cursos abiertos, precios $60 enseñanza rápida garantizada (20 o 30 días) tramitando título derechos $14.75 extra.
50957 22 oc.

(25)—Varios

AVISO

Crédito mercantil hipotecario, se desean representantes activos y solventes en todas las capitales y pueblos de provincias. Para instrucciones diríjanse al señor Manuel Orbón, Director Malecón 3, Habana.
U H S 6572 24 oc

SOLICITAMOS comerciantes y personas del interior interesados en comprar mercancías nobles, para enviarles lista precios. No solicitamos agentes. Agencia Importadora, calle Panchio Gómez 54, Habana. 50863 29 oct.

SE desea una joven que sea activa, para el trabajo. Ha de ser española. Belascoaín número 32, segundo piso.
S-6589 25 oct.

SE solician señoritas de muy buena línea para modelo. Prado número 71, bajos. S-6590 23 oct.

SOLICITAMOS SEÑORITAS Y SEÑORAS JOVENES CON REFERENCIAS, PARA VENDER EN CASAS PARTICULARES, ARTICULOS DE FACIL VENTA; PAGAMOS BUENA COMISION. INFORMES: EN LA GRANJA, 10 DE OCTUBRE 209. DE 8 A 11 A. M. Y DE 1 A 4 P. M.
U H S-6593 23 oct.

MUCHACHOS: se solicitan que sepan inglés y las cuatro reglas, para intérpretes. Señor Aldaya, Teniente Rey y Compostela, de 10 a 11 de la mañana. 50912 23 oc.
50937 23 oc.

BODEGA

Solocito un socio con 7,000 pesos para comprar una bodega en 14,000 pesos, que vale el doble. Tiene una cantina que hace una venta colosal. N. Nonell Hernández. Calle Cuba 25, altos, entre Empedrado y O'Reilly. 50954 23 oc.

(26)—Agencias de colocaciones

VILLAVERDE Y CA. O'REILLY 13 TELF. A-2348

Unica agencia que tiene siempre personal competente de cocineros, dependientes, camareros, jardineros, criados, porteros, ayudantes, fregadores, etc. etc. Se mandan a toda la Isla. Villaverde y Ca. O'Reilly 13. U H 49635 14 oct.

AGENCIA MONTALVO

La preferida de las familias del Vedado. Calle 17 esquina a F. Telf. F-4427.
U H-46966 27 Oct.

AGENCIA LA ESTRELLA COLON 32. TELEFONO M 9578.

Ofrece cocineros, criados, camareros, dependientes café y fonda, carnicería, repartidores de cantinas, choferes, cocineras, criadas, dependientes bodega y todas las nacionalidades con referencias. Tel. M-9578. U H 45838 20 oct

"LA CONCEPCION" TAMARINDO 18 1|2

Seriedad en todos los asuntos. Para empleados de todas clases; dirigirse a esta agencia.

TELEFONO I-4292
U H 47755 31 Oct.

(G) SE OFRECEN

(27).—Criadas de mano y Manejadoras

ESPAÑOLA desea colocarse de manejadora o criada de mano con referencias. Informan en Zapata y 2, bodega La Glorieta Cubana.. 50600 22 oc

UNA joven española desea colocarse de criada de mano, manejadora o criada de comedor o en casa de huéspedes; tiene referencias y sabe trabajar. Teléfono M-7293. Campanario 230.
U. H. 50571 21 Oct.

SE desea colocar una joven española para criada de mano; si es corta familia, para cocinar y limpiar. Informan teléfono I-6183. U H S 6574 22 oc

SE desea colocar una joven española para criada de mano. Informan teléfono U-3519. U H 50748 22 Oct.

DESEA colocarse una joven española para manejadora con 9 años de práctica. Tiene buenas referencias. Informan 11 esquina a 6, teléfono F-2035.
U H 50740 22 Oct.

DESEA colocarse una joven española para criada de mano o cuartos en casa de moralidad, es muy seria y trabajadora, tiene referencias. Informan teléfono U-2386. U H 50710 22 Oct.

SE desean colocar dos jóvenes españolas, una para criada de mano y otra para cocinar. F-2385. 50862 23 oct.

UNA muchacha española se desea colocar de criada de mano o manejadora entiende algo de cocina y tiene referencias. Informan Sitios 12. Pregunten por Salomé. 50861 23 oct.

DESEA colocarse una joven española de criada de mano o para cuartos, tiene referencias de donde ha trabajado. FO-1425.
50854 23 oct.

SE desea colocar una joven española para criada de mano, sabe servir la mesa muy bien, tiene referencias. Vive en D y 5a. número 52. Pregunten por Consuelo. 50867 23 oct.

DESEA colocarse una muchacha española para criada o manejadora, tiene referencias. Sol 112. Teléfono A-6618.
50855 23 oct.

DESEA colocarse una joven peninsular para criada de mano o manejadora, tiene referencias. Teléfono U-1945. Jesús Peregrino número 64. 50838 23 oct.

SE OFRECEN

JOVEN española desea colocarse para comedor o criada de mano, sabe su obligación, tiene referencias. Teléfono A-8346.
U H 50813 23 oct.

SE desea colocar una muchacha, habla inglés y español, para manejar un niño o para criada de cuartos, sabe coser bien. Informan calle 21 entre F y G. Tel. F-4419. 50784 23 oct.

SE desea colocar señora española de criada de mano, es de mediana edad, ayuda a la cocina si es corta familia, es formal y sin pretensiones. Informan Teléfono M-5215. 50876 26 oct.

SE ofrece una joven para criada de mano o manejadora. Hotel La Perla. San Pedro núm. 6. Tel. A-5394.
50937 23 oc.

SE desea colocar una criada de mano o de cuarto; tiene muy buenas recomendaciones de las casas en que ha trabajado. Tel. A-8567. Canales esquina a Revillagigedo. Pregunten por Obdulia.
50848 20 oc.

SE coloca una joven de criada de mano o manejadora. Informan: Oficios 32. Telef. A-6920. 50880 23 oc.

SE desea colocar joven española de criada de mano. Prefiere el Vedado. Informan Calle 27 entre Paseo y 2. Tel. F-2181.
50869 23 oc.

SE desea colocar una muchachita de 13 a 14 años; españolita, para manejadora o para cuarto familia. F-5465. Se prefiere en el Vedado.
U.H. 50 889 23 oc.

SE desea colocar una señora de mediana edad para un matrimonio sólo o manejar un niño que no duerme en la colocación. U-5046. De 8 a 11, o de 3 a 6.
50909 23 oc.

SE desea colocar una muchacha española de criada de mano o de cuartos; sabe coser y cumplir con su obligación; deseo casa de moralidad. Tel. U-5318.
50897 23 oc.

UNA señora peninsular desea colocarse de criada; sabe de cocina y tiene quien responda por ella. Informan en Calle O'Reilly 21 altos. 50899 23 oc.

SE desea colocar una joven peninsular, para criada o manejadora; es formal y trabajadora. Tel. M-4957.
50911 23 oc.

DESEA colocarse muchacha española, de manejadora o cuartos; sabe coser y cortar; tiene quien la recomiende; desea casa formal. Para informes: teef. A-3648.
50915 23 oc.

UNA muchacha que habla inglés y español, desea colocarse de manejadora o doncella. Informan: Adelina. Tel. FO-7826
U.H. 50916 23 oc.

DESEA colocarse una joven española para criada de mano; no le importa ayudar a la cocina si es corta familia. Informan en Luz número 8. Tel. M-6310.
U.H. 50965 23 oc.

DESEA colocarse una muchacha española para criada de mano o de servicio de matrimonio solo; en la misma una manejadora. Informa Telef. M-2852.
50948 23 oc.

UNA joven española desea colocarse de criada de mano o manejadora; o para cuartos; sabe leer y escribir; es muy cariñosa con los niños. Informan: Vedado, Calle 13 entre 8 y 6. Telef. F-1435.
50970 23 oc.

DESEA colocarse una señora española, de mediana edad para criada de mano; tiene buenas referencias; no le importa salir al campo. Informan: tel. -M3695.
50967 23 oc.

DESEA colocarse muchacha española, de manejadora o cuartos; sabe coser y cortar; tiene quien la recomiende; desea casa formal. Para informes: tel. A-3648.
50915 23 oc.

SE desea colocar una muchacha española de criada de mano o manejadora; lleva tiempo en el país y tiene quien la recomiende Informan: Tel. A-4623.
50925 23 oc.

(28).—Criadas de Habitaciones y Coser

SE ofrece buen criado acostumbrado a trabajar en casas cococidas de las que tiene referencias. Módicas pretensiones. Teléfono F-2806 U H-50401 21 Oct.

DESEA colocarse una joven española de criada de cuartos, manejadora y sabe coser, tiene buenas referencias. Informan FO-2424 y FO-1766.
U H 50737 22 Oct.

DESEA colocarse una joven española para criada de cuartos o comedor, tiene referencias, desea casa de moralidad. Informan Villegas 123. Tel. M-4458.
50851 23 oct.

DESEA colocarse una joven peninsular para criada de cuartos o de comedor. Informan Calle 13 entre C y D, cuarto número 1, Vedado. Teniente Rey entre Prado y Zulueta. X-2142. 50870 23 oc.

SE desea colocar joven española, de criada o para cuartos, o para las dos cosas; para corta familia. Informan I-5142.
50879 23 oc.

SE desea colocar una joven española para cuartos o comedor; no le importa para las dos cosas; es formal y sabe trabajar. Informan: Tel. U-5420 o Lagunas 60, bodega. 50903 23 oc.

SE ofrece muchacha española, con referencias; sabe coser un poco y servir a comedor; criada o manejadora. M-7122.
50891 23 oc.

(29).—Criados de mano

SE desea colocar un joven español de criado de mano u otros trabajos que se le presenten; con buenas referencias de las casas donde trabajó. Llame al teléfono F-1765. U. H. S-6557 21 Oct.

SE desea colocar un joven español de criado de mano; con buenas referencias de casas particulares donde ha trabajado. Informan: Aguacate 154. Tel. A-3107. F-5852. 50964 23 oc.

(30).—Cocineras

DESEA colocarse una joven peninsular para corta familia, para cocinar y hacer la limpieza. San Pedro número 6, La Perla, teléfono A-5394.
U. H. 50586 21 Oct.

SE desea colocar una cocinera española que lleva tiempo en el país. Informan Gervasio número 29, teléfono U-6360.
U H 50704 21 Oct.

SE ofrece una cocinera de mediana edad sabe su oficio, tiene recomendaciones, 29 número 26 entre B y C. Vedado. F-5471.
50832 23 oct.

SE desea colocar una señora para cocinar si es corta familia, no le importa ayudar a la limpieza, tiene buenas referencias. Informan Calle 10 esquina 11. Tel. F-2378. 50846 23 oct.

SE desea colocar una señora para cocinera y también algo de limpieza, no le importa. En el Vedado informan en el teléfono F-1963. No duerme en la colocación. 50856 23 oct.

DESEA colocarse una española de cocinera y repostera, práctica en el oficio, no duerme en la colocación, calle L número 119 enre 11 y 13. Llamen al teléfono F-1910. Vedado. 50868 23 oct.

SE desea colocar una cocinera repostera, sale al campo y duerme en la colocación. Informes Teléfono F-4825.
50805 23 oct.

DESEA colocarse una señora española para cocinar, cocina a la española y criolla, con plaza o sin ella, no duerme en la colocación. Calle 9 número 11 entre J y K. Teléfono F-1950.
U H 50799 23 oct.

SE desea colocar una cocinera repostera, de color. Informes: Revillagigedo número 85, o telef. M-2791.
50938 23 oc.

SE desea colocar una señora de mediana edad; cocinar; ayuda a la limpieza. Duerme en la colocación. F-4541.
50902 23 oc.

SE ofrece una buena cocinera, de criada; tiene buenas referencias. F-1956.
50881 23 oc.

SE desea colocar una joven española para cocinar; tiene recomendaciones. Telef. F-1693. 50887 23 oc.

SE desea colocar superior cocinera de color con referencias. No duerme en la colocación; pero trabaja en repartos. M-7122. 50890 23 oc.

SE desea colocar una señora de mediana edad, peninsular, de cocinera; cocina a la española y a la criolla; en casa seria. Informan: Inquisidor 25. Habitación 13. 50893 23 oc.

DESEA colocarse joven española para cocinar y limpiar; sabe cocinar bien; desea casa de moralidad. Gervasio 126. Teléfono U-4669. Antonia. 50895 23 oc.

SE ofrece una joven española para cocinar o para cocinar y limpiar, para matrimonio solo. Informan: Monte 67. Tel. A-6065. U.H. 50966 22 oc.

SE desea colocar una cocinera española de mediana edad, práctica en el oficio; cocina a la española y criolla; sabe hacer dulces y plaza; no le importa ir lejos; pero no duerme en la colocación. Tel. M-2067 y M-6416. 50956 22 oc.

SE OFRECEN

SE desea colocar joven española para cocinar y limpiar. Informan: Tel. A-4517. Escobar 69. U.H. 50918 23 oc.

UNA señora española desea colocarse para cocinera y limpiar, para un matrimonio o para cocinar solamente siendo cocina sencilla. Desea casa de moralidad. Informan: Monte 360. Tel. A-8225.
50922 23 oc.

SE desea colocar una cocinera; sabe cumplir con su obligación; es repostera; sabe hacer plaza si lo necesita; no duerme en la colocación. Informan: Tl. M-4876 Corrales y Economía número 1.
50931 23 oc.

(31).—Cocineros

UN cocinero repostero, persona seria, ofrece sus servicios como tal para casas particulares; tiene buenas referencias. Para más informes, F. O. 1174.
U H 50621 20 22 oc

MAESTRO cocinero repostero, joven, del país, acostumbrado a trabajar en hoteles y casas particulares, con referencias de las mismas, se desea colocar sin pretensiones. Informan Reina 14, altos, teléfono M-2313. U H 50747 22 Oct.

SE OFRECE cocinero madrileño para casa particular o comercio; sabe repostería; trabajó en las mejores casas particulares de Madrid. Informan el teléfono M-2226. 50971 23 oc.

(32)—Crianderas

DESEA colocarse joven española de nodriza, tiene buen certificado de Sanidad y se le puede ver su niña. No tiene inconveniente en ir al campo. Informan Tel. I-3015. 50839 23 oct.

SE desea colocar una señora de criandera; es recién llegada; abundante leche. Marina 50. 50896 23 oc.

(33)—Chauffeurs

CHAUFFEUR español experto en el manejo de toda clase de máquinas, entiende de mecánica, 10 años experiencia, tiene referencias, sin pretensiones. Llamen al teléfono U-2886.
U H-49822 21 Oct.

CHAUFFEUR desea casa formal y seria, no tiene ninguna pretensión, maneja cualquier clase de máquina, diez años de práctica, es solo. Informes de donde ha trabajado. Teléfono U-1194.
U H 50299 23 oct.

UN joven de color desea colocarse de chauffeur, con diez años de práctica, con recomendaciones de las casas que ha trabajado. Informan en Estrella 121 altos. Teléfono M-2196.
U. H. 50508 22 Oct.

SE desea colocar un chofer para casa particular o de comercio. Informan en el teléfono F-2255.
U H S 6563 22 oc

CHOFER y jardinero de casa americana se coloca sin pretensiones; más de diez años de experiencia como chofer; entiende de mecánica; para la ciudad o campo; es soltero. Informes teléfono U-2886.
U H 50672 27 oc

DESEA colocarse un chauffeur en casa particular con bastante práctica, muy buenas recomendaciones, no tiene pretensiones. Llame al F-2154. 50841 23 oct.

SE ofrece chauffeur español de buenas referencias, cualquier máquina, modestas pretensiones; va a cualquier punto sin importarle hacer otros trabajos fuede su profesión, Teléfono F-2806.
U.H. 50808 23 oc.

SE ofrece chauffeur español de buenas referencias, cualquier máquina, modestas pretensiones; va a cualquier punto sin importar e hacer otros trabajos fuera de su profesión. Teléfono F-2806.
U.A. 50808 23 oc.

CHAUFFEUR español desea colocarse en casa particular o de comercio; tiene buenas recomendaciones de donde ha trabajado. Informan en el teléfono A-6522.
U.H. 50961 23 oc.

CHOFER español mecánico, serio, 34 años, se ofrece para casa particular o comercio; con muchos años de práctica. Tiene referencias de donde ha trabajado. Telef. A-4328. J. Folch. 50953 25 oc.

DESEA colocarse chauffeur español en casa particular o de comercio; sabe trabajar en bodega, panadería y ferretería; no importa salir al campo. Da recomendaciones a satisfacción. Informan en el teléfono A-9765. Pregunten por Alonso.
50936 23 oc.

(34).—Tenedores de libros y Oficinistas y Empleados de Oficinas

DESEA colocarse permanentemente un señor de habla inglés, español; conoce contabilidad; los lunes a viernes después de las 5 p.m. sábados medio día, todos los días de 8 a.m. en adelante. Reinaldo: Aguila núm. 319 bajos.
50914 23 oc.

(35).—Varios

SE desea colocar una lavandera para lavar en su casa o en casa de la familia. Informan Marqués número 5 esquina a Manila, Cerro. S-6592 23 oct.

SE desea colocar un joven español de 20 años en casa particular, tiene referencias de las mismas. Informan Tel. M-1091.
50777 23 oc.

JOVEN español 23 años, bien presentado, sin pretensiones, habla inglés, desea colocarse en Hotel, café o tienda, ec. A. Barceló. Tel. A-1993. 50878 23 oct.

JOVEN español desea colocarse de dependiente de café o fonda, está práctico y tiene quien lo recomiende, también se coloca en casa particular de ayudante chofer. Informan Teléfono I-1196.
50877 23 oct.

SEÑOR mediana edad, cubano, desea encontrar casa inquilinato para encargado; tiene garantía y cartas de su buena conducta; o sereno. Altos Charanga, Plaza Vapor, principal número 21. Raimundo Pereda. No trato con timadores.
50892 24 oc.

DESEA colocarse una señora de habla inglés, español, conoce las cuatro reglas; escribe claro; sabe coser; con poca explicación y práctica puede atender una pizarra telefónica. Ama de llave, Housekeeper, etc., Excelente referencia. Luisa: Aguila 319 bajos. 50913 23 oc.

SE desea colocar un matrimonio español sin hijos; ella cocinera repostera; sabe coser; él criado o portero; tienen referencias; no les importa salir de la Habana. Informan Lamparilla y Villegas. Bodega. 50917 23 oc.

SERIO joven, conociendo español, francés, italiano, contabilidad; con referencias, solicita empleo sin pretensiones. Escribir: Miguel Del. Monte 299.
50950 23 oc.

DESEA colocarse un dependiente de víveres, ferretería y panadería; sabe trabajar en todos los giros; no importa salir al campo; tiene recomendaciones a satisfacción. Informan en el teléfono A-9765 Preguntar por Alonso.
50935 23 oc.

(H) COMPRA Y VENTA DE FINCAS

(36)—Urbanas

VENDO una gran esquina en la calzada de la Víbora propia para fabricar; no hay que rellenar; mide 600 varas y se da barata. También se cambia por una casa en la Habana que su precio no exceda de $5.000. Informes en Monte 317, Vallongo.
U H 50640 22 oc

VENDO 4,900 pesos, chalet Octava entre Dolores y Tejar Lawon, moderna toda de cielo raso, portal, sala, dos grandes habiaciones, comedor al fondo, baño completo, cocina, patio y traspatio, entrada independiente, ranvía al frente. Informe directo con su dueña. Jesús del Monte, Zapotes número 5 entre San Indalecio y San Benigno. 50833 30 oct.

SE venden dos casas Peñalver 69 y 69-A a 4,250 pesos cada una. Pueden verse. Informa su dueño. Teléfono A-7640.
50853 23 oct.

SE VENDE una casa de catorce varas de frente por cuarenta y dos varas de fondo a $60 la vara en San Miguel entre Escobar y Lealtád, acera de la brisa. Informan en el núm. 126 de San Miguel. 50926—30 Oct.

10 CENTAVOS
DE 7 A. M. A 4 P. M.; Y DE 4 A 10 P. M.
15 CENTAVOS

SOLICITUDES DE TRABAJO: DIEZ CENTAVOS
DEPARTAMENTO DE ANUNCIOS CLASIFICADOS

10 CENTAVOS
DE 7 A. M. A 4 P. M.; Y DE 4 A 10 P. M.
15 CENTAVOS

M.E.C.D. 2016

El Fascismo ....

(Viene de la pág. PRIMERA)

der el poder temporal. Y esto, de acuerdo con el criterio fascista, hace que las proposiciones sobre un arreglo tropiecen con un obstáculo que necesitará ajuste jurídico para conformar tanto las reclamaciones del Vaticano como las pretensiones fascistas.

"Al cabo de cincuenta y siete años —dice el comunicado— la llamada cuestión romana se ha puesto sobre el tapete y ha despertado justamente el mayor interés, tanto en Italia como en el extranjero. La discusión del asunto nos permite llegar a las siguientes conclusiones:

"La forma de la discusión ha sido elevada y serena, digna de este delicado tema, y concordante con la nueva atmósfera creada por el régimen fascista.

"Puede decirse, sobre la base del artículo de "L'Osservatore Romano" que la cuestión no es de carácter internacional, sino que afecta solamente a Italia y a la Santa Sede.

"Es cierto, desde el punto de vista histórico y lógico, que la intervención sería peligrosa, y en este sentido toda complicación inútil debe evitarse.

"Parece legítimo deducir de los artículos de "L'Osservatore Romano" que la cuestión de la verdadera independencia, política y jurídica de la Santa Sede, no está necesariamente vinculada a las condiciones territoriales.

"Es evidente que, para el partido fascista, el restablecimiento del poder temporal cesado desde 1870 con inmensas ventajas, a nuestro juicio, para el prestigio moral de la Iglesia, es y debe estar fuera de toda discusión."

Como los editoriales del "Osservatore" y el comunicado fascista representan, en realidad, las expresiones del pensamiento del Papa y de Mussolini, la totalidad de la cuestión romana se convierte en un abierto debate entre los dos personajes más importantes del mundo.

El comunicado fascista debe considerarse como el veredicto de Mussolini en el sentido de que "no habrá poder temporal para el Papa". Y esta decisión choca fundamentalmente con las reclamaciones papales sobre soberanía temporal y creación de un pequeño Estado Pontificio.

La resolución del Duce se ha recibido friamente en el Vaticano, que esperaba alguna ligera concesión de un pequeño territorio. Créese, no obstante, que la negativa de Mussolini a conceder el poder temporal, habrá de encontrar gran oposición en el exterior. Y generalmente se concede que las declaraciones de Mussolini son un golpe magistral en el anuncio de que la abolición del poder temporal fué una gran función.

Pero esto, a la vez, demorará la solución de la cuestión romana posponiendo toda báse de concierto hasta que las reclamaciones pontificias sobre el poder temporal se presenten en forma aceptable.

Realmente, la Santa Sede disfruta de plena protección en los palacios del Vaticano, San Pedro y los jardines vaticanos, aunque su soberanía no está reconocida por Italia.

Se recomienda una fórmula mediante la cual se concede al Papa la propiedad absoluta de los palacios vaticanos "con todos los terrenos y jardines, así como edificios anexos", en lugar de permitirle sencillamente a disfrutar sólo de sus palacios, como hasta ahora.

Toda esta discusión se ha desenvuelto en lenguaje estrictamente diplomático, y tanto los comentarios del Papa como de Mussolini, parecen decir: "Ha pasado tiempo suficiente. Hay que resolver la cuestión".

EL PARTIDO FASCISTA NO QUIERE LA RESTAURACION DEL PODER TEMPORAL DEL PAPADO

ROMA, octubre 20. (A.P.)—El arreglo de la llamada cuestión romana mediante la restauración del poder temporal al Vaticano, condición que el "Osservatore Romano", órgano oficial del Vaticano, ha declarado esencial, está fuera de toda discusión, según dice "Foglio d'Ordini", órgano oficial de los fascistas.

"Es evidente que para la Italia fascista una restauración, aunque sea en forma reducida, del poder temporal. está y debe estar fuera de toda discusión", dice el periódico.

Esta negativa dada en nombre del Gobierno italiano a las condiciones fundamentales establecidas por el Vaticano como solución de la cuestión romana, ha causado considerable sorpresa y disgusto en los círculos que consideraban resuelto el problema existente entre la Iglesia y el Estado.

El asunto se planteó la semana pasada, al proponer el "Osservatore Romano" la creación para la Iglesia de un Estado independiente.

Entre los disgustados con la respuesta existen muchos que creen aun posible una inteligencia, estimando que a ella puede llegarse por medio de concesiones recíprocas.

En los círculos de la Santa Sede se dice que los Estados Unidos figuran entre los países más interesados en la solución del problema romano, por cuanto dicho país se halla en tercer lugar en cuanto a su población católica y en el primero como contribuyente al mantenimiento de la Santa Sede. De hecho, según las noticias del Vaticano, parece que las contribuciones de los Estado sUnidos superan a las de todos los paíse seuropeos juntos, siguiéndole Australia.

También se indica que en el caso de que se estab eciera alguna especie de poder temporal, podría esperarse que Washington nombrara un representante diplomático cerca del Estado Papal, mientras que ahora ese país y los escandinavos son prácticamente las únicas naciones no representadas en la Santa Sede.

El "Foglio d'Ordini" subraya el hecho de que, como el propio órgano del Vaticano declaró, la cuestión romana no es de carácter internacional, sino simplemente de aquellas que tienen que regularse por acuerdo entre la Santa Sede y el Estado italiano. Dice también que el "Osservatore" admitió que la cuestión de la independencia política y jurídica de la Santa Sede no tiene que depender necesariamente de las condiciones de carácter territorial, "pues la Italia fascista no entra ni entrará a discutir el restablecimiento del poder temporal, ni siquiera en forma muy reducida".

El "Foglio d'Ordini" declara que la pérdida del poder temporal en tigio moral a la Iglesia Católica". 1870produjo" inmensa ventaja y pres- Aconseja a los fascistas que no crean que la cuestión sea fácil ni tampoco imposible de resolver

Refiriéndose a la manifestación, reiterada por el "Osservatore", de que la Santa Sede no tiene gran prisa por una solución, el "Foglio" adopta la misma actitud, diciendo que el régimen fascista tiene un centenar de años por delante para resolver el problema, indicando así que el partido fascista espera permanecer en el poder un siglo por lo menos.

Todas las ediciones de la prensa de la tarde de hoy reproducen el artículo del "Floglio", pero se abstienen de hacer comentarios.

NUEVO MINISTRO DEL GABINETE BRITANICO

LONDRES, octubre 19.— (U. P.) El rey Jorge ha nombrado a Ronald McNeill, secretario financiero de Hacienda, para el cargo de secretario del Ducado de Lancaster en el propio Gabinete, como sucesor del vizconde Cecil.

NOTICIAS DEL MUNICIPIO

LA INSTITUCION NACIONAL DE PATRIOTAS TRIBUTARA UN HOMENAJE A CRISTOBAL COLON EL DIA 27

Suprimidas varias escenas de una obra teatral, podrá ésta ser representada en los teatros de la capital.—Denunciada una empresa de ómnibus por tener venta clandestina de gasolina

EL NEGOCIADO DE MULTAS

En el informe elevado recientemente al Alcalde por el señor Martínez Arizala, Segundo Jefe del Departamento de Gobernación, relativo al buen funcionamiento del Negociado de Multas, se consigna este balance de las opeaciones practicadas:

Expedientes que de acuerdo con los libros Guía, Policía y Final, fueron iniciados desde el primero de julio al 15 de octubre y cuya tramitación no ha sido terminada		6.899
En poder de la Policía e Inspectores para ser diligenciadas . .	2.817	
Morosos para remitir a los Juzgados debidamente clasificados .	546	
En el archivo del Negociado	1.055	
Listos para la firma del señor Alcalde, mayores de $4.99 . .	218	
Listos para la firma del señor Alcalde, menores de $5.00 . .	988	
Listos para la firma del señor Alcalde, conteniendo recursos verbales	174	
Listos para la firma del señor Alcalde, conteniendo recursos escritos	364	
Expedientes resueltos, pendientes de marcar en el libro final . .	604	
Listos para ser remitidos a la Policía . .	113	
Remitidos a otros Departamentos	20	6.899

Las cantidades que se dejan consignadas cuadran perfectamente con las anotaciones de los libros, examinados uno por uno y con los informes que diariamente, según impreso, se elevan a la Jefatura del Departamento sobre el movimiento del Negociado de Multas y que además se suministra a la prensa para su publicación.

LICENCIAS PARA ESTABLECIMIENTOS

Para establecerse en esta ciudad solicitaron ayer licencia de la Alcaldía los señores Armando Sánchez y García, para imprent aen Avenida de Italia número 21; Frank Sotiriades, para limpieza de calzado en Zenea 4; Prieto y del Real, para ferretería y venta de accesorios para automóviles, en Concepción esquina a calle 14; Manuel Moral y García, para venta de tabacos y cigarros en Máximo Gómez 513; Enrique Mark, para frutería en Lazcano 80; Enrique Pérez, para barbería en Villuendas 263; José María Suárez, para tintorería en Cárdenas 47; Dave Echemendía y Pérez, para comisionista con muestras en Manzana de Gómez 312; Kan Wong, para tienda de efectos de Asia, en Rayo 20; Ment Ros Corp., para almacen de calzado en Varela 76 y Lorenzo Junco y Hernández, para limpieza de calzado en Varela 98-A.

BAJAS

Solicitaron ayer se les de baja en el Registro de Contribuyentes, los señores Manuel Roche, lapidario marmolista, en Lucena 10 y Ambrosio Fernández, tienda de materiales de edificación en Finlay y San Francisco.

LA VENTA DE GASOLINA

Como resultado de las comprobaciones efectuadas por los inspectores del Departamento de Fomento el día 20, se han reportado como buenas las medidas en uso para la venta de la gasolina en los siguientes garages: Calzada de Santiago de las Vegas, del señor Santos Rodríguez; Arroyo Apolo 20, del señor C. Cándido; en 10 de Octubre números 727, 767, 650, 679, 634 y 616, de los señores Antonio Moreno, Oscar Grave de Peralta, Benito Lazo, Fernández y Suárez y Joaquín Fernández; Calzada de Luyanó 47, del señor Mario Rodríguez; Concepción sin número, del señor Eugenio Alvarez; Calzada de Luyanó 74, 225 y 154, de los señores Andrés Yañez, Suero y Lavandero y López y Ripol.

ERARIO MUNICIPAL

La recaudación obtenida por la Tesorería Municipal durante el día 19 fué la siguiente:

Por Ejercicio Corriente, $5.160.27. Resultas, $1,153.37. Para el Consejo Provincial $1.046.38. Total $7,360.02.

Existencia en Caja: Ejercicio Corriente, $315.373. Resultas, $217.223.92. Para el Consejo Provincial, $35.253.48. Extraordinario $278.94. Depósitos, $86.623.87. Total, $653.762.45.

El capítulo de Resultas del ejercicio anterior tiene $73.194.59.

COBROS

El expresado día se cobraron por Cuotas Ocasionales, $1.441.59; y por multas de todas clases, $174.00.

VEHICULOS INSCRIPTOS

Se inscribieron 428 vehículos, colectándose por este concepto, la suma de $15.587.00.

DIFERENCIA DE RENTA

El Juez Municipal del Centro de la Habana dió cuenta ayer a la Alcaldía que se han observado diferencias de renta en las casas Santa Felicia 10, San José entre Mangos y Remedio; Arango y Villanueva, Emma 82, Remedios 16 ,Segunda Pasaje entre Soto y Serafina, Arango 16, Reformas 3. Santa Catalina 6 y 8, Pérez 20, Cisneros Betancourt letra A. Buenaventura 29, Rodríguez 76, Fábrica 41, Reforma 134-A, Vista Alegre 22, Enamorados 15 y 17 y 10 de Octubre 515.

El Juzgado Municipal del Sur, participa diferencia de renta en la casa Indio número 7.

SIN LICENCIA

La Trigésima Estación de Policía participa a la Alcaldía que en la bodega sita en Dolores número 16, funciona sin licencia una mesa para jugar dominó e igualmente otra en la bodega de Dolores y Crucero de la Havana Central.

Y la Décima Segunda informa que también en el café cantina de la calle de doctor Piedra y Paz, se explota sin licencia el juego de dominó.

HOMENAJE A COLON

El señor Néstor Nodarse de Armas, Presidente de la Institución Nacional de Patriotas, invitó ayer al doctor Miguel Mariano Gómez, para el acto que verificará esa organización el día 27 de los corrientes, a las diez de la mañana, junto a la estatua de Colón, en el patio del Palacio Municipal, en conmemoración de la fecha del descubrimiento de Cuba.

ASPIRANTES A CHAUFFEUR

Para ser examinados de chauffeur presentaron ayer sus documentos en la Alcaldía, los señores Edelmiro Graña y Vázquez, Ricardo Veitia Estevez y Agustín Pérez Rosario.

A DECLARAR

Por la Sala de Gobierno de la Audiencia de la Habana, se ha citado al doctor Gómez Arias, para que como Alcalde preste declaración en la causa instruída contra Agapito Olaya, acusado de hurto.

DENUNCIA

Numerosos vecinos del Pasaje Yayabo, situado en la Calzada de Cristina entre Fernanda y San Felipe, se quejan de las molestias que les ocasiona el depósito de hierros viejos y otros materiales, situado frente a sus viviendas.

EXPEDIENTE PERSONAL

Ha sido pedido por la Audiencia el expediente personal del ex-empleado municipal señor Manuel Hernández y Bravo, que fué declarado ceclarado cesant een tres de mayo del corriente año.

EL DOCTOR LLANO

Ayer estuvo entrevistándose con el señor Evelio Govantes, Jefe del Departamento de Fomento, el doctor Fernando Llano, Supervisor de las Creches y Asilos Municipales, quien le rogó ordenara que por uno de los delineantes de esa dependencia, se le confeccionara una gráfica ideada por él, conteniendo el sistema de alimentación que debe de observarse con los niños recluídos en las creches del Municipio, determinando un plan dietético de acuerdo con la edad, altura y desarroyyo de cada asilado.

El señor Govantes accedió a la petición del doctor Llano y en breve cada creche contará con una copia de este plan dietético.

LAS LENGUAS VIVAS

La doctora Fanny Graf Boppel ha remitido a la importancia de la enseñanza de las lenguas vivas.

DE CASA BLANCA

La Asociación de Propietarios, Industriales y Vecinos del Barrio de Casa Blanca, ha solicitado del Alcalde se señale una tarifa para el servicio de automóviles de alquiler dentro de los límites de ese lugar.

MENORES A GUANAJAY

Informa la Jefatura de la Policía Nacional que se ha cumplido el traslado al Reformatorio de Guanajay de los menores Rigoberto Blen, José Fernández y Olegario Rodríguez y Balboa.

SERVICIO DE OMNIBUS

José Arritola solicita autorización de la Alcaldía, para establecer una línea para pasaje denominada El Modelo, hasta tanto se le conceda autorización definitiva por el Ayuntamiento.

Antonio Cruz y Martínez, también interesa autorización para línea de ómnibus, con el nombre de La Universal.

MULTAS

La Jefatura de la Policía Nacional remitió ayer a la Alcaldía 289 notificaciones de multas por infracciones de las Ordenanzas Municipales y de la Ley del Cierre, procediendo 93 de la Sección del Tránsito, 42 de la Sexta Estación y el resto de los demás prescintos.

NO ESTA MATRICULADO

Ha denunciado a la Alcaldía el doctor Adolfo Ponce de León, que el señor Florentino Mantilla, viene ejerciendo como subarrendador en Salud número 38, sin estar matriculado en la Alcaldía.

NO PROCEDE LA DEVOLUCION

La Dirección del Fondo Especial de Obras Públicas, ha participado ayer a la Alcaldía, que no procede devolver a la Imperial Automovile Co., la cantidad de 54 pesos, por la inscripción de un automóvil Crhysler del Encargado de Negocios de la Legación Británica, aunque esa maquina goce ahora del privilegio de exención de pago.

Esta resolución se adopta de acuerdo con lo que dispone el epígrafe primero del artículo 10 del Reglamento para el cobro de los impuestos por Transporte Terrestre.

PETICION DE WARREN CO.

La Warren Brothers Co., interesa certificación donde conste que esa empresa está matriculada por el epígrafe de Comerciantes Importadores, a fin de poder acreditarlo así en las distintas aduanas de la República.

MODIFICAN VARIAS ESCENAS

La Alcaldía autoriza nuevamente la representación de la obra titulada La Galleguita, del Teatro Alhambra, toda vez que sus autores, de conformidad con las indicaciones de la Secretaría de Gobernación y de la Jefatura de Espectáculos, han modificado las escenas que se estimaban ofensivas para la sociedad habanera.

VENTA CLANDESTINA

El señor R. J. Méndez, denunció al Municipio, que la empresa de ómnibus La Especial, tiene en una casa situada en la carrtera de Bejucal, frente a la Quinta Canaria, una venta clandestina de gasolina, no reuniendo el edificio los requisitos de seguridad necesarios.

COMISION DEL IMPUESTO TERRITORIAL

Planillas de Amillaramiento

Presentaron planillas de amillaramiento de fincas los siguientes señores:

Adolfo Raphel, para la finca Concepción 3-A; Adolfo Raphel, para la finca Concepción 3-B y C; Celestina Heguey y Barberi, para la finca Ricla 28 y 30; Narciso Doval, para la finca Lacret 34-C y 34-D, entre J. B. Zayas y Cortina; Antonio Queipo, para la finca O'Farrill 14 entre L. Estevez y E. Palma; José Ferré Vives, para la finca Acosta 103 entre Picota y Curazao; José Ferré Vives, para la finca Panchito Gómez 239 entre Carmen y Rastro, Rogelio Alvarez, para la finca Avenida Acosta entre Figueroa y Cortina; Carmen Guerra y Arango, para la finca D número 221 entre 21 y 25, Vedado.

LICENCIAS DE OBRAS DESPACHADAS

Se han remitido a la taquilla número 11, para su entrega a los interesados, las siguientes licencias de obras:

Para una casa en Calzada de Bejucal, en los kilómetros 5 y 6; en 2 entre 31 y 33, Vedado; en 18 entre 19 y 21, Vedado; planta alta de la casa Milagros esquina a M. Rodríguez; ampliaciones de obras en 3. entre 25 y 27; en la casa Cadiz 51. en 16 entre A y B; cinco apartamentos en Santa Teresa esquina a Aldecoa; vivienda en Flores entre Santos Suárez y Enamorados; una planta con garage en Antonio San Miguel entre Gelabert y C. Manuel; Obras Menores: R. Cabrera 25; Avenida de la República 323; San Anastasio 101; Flores 90; I. Agramonte 28; Santa Fe y Nueva Gerona; Paseo de Martí 80; San Francisco 46; Calle 15 númer o139; J. C. Zenea 1, 3 y5; J. C. Zene a173; Victoria sin número, Reparto San Agustín; Paseo de Martí 170; F. V. Aguilera 177; Anuncios Lumínicos: Avenida de Menocal 6; Pinturas y Lechadas: Martín Moreno Delgado 220; Florida 70; Esperanza 16; Zenea y General Freyre de Andrade; Antonio M. Lazcano 191; Avenida de la República y Blanco; Picota 22; Gloria 122; M. Gómez y Fernandina; Avenida Menocal 10; Villegas 5; Avenida de la República 294; Figuras 102; Ricla 121; Moreno 23, Cerro; Avenida 10 de Octubre 331; Víctor Muñoz 124; General M. Suárez 254-E; Avenida Menocal 34-A; Misión 103; Avenida de la República 370; General Rivas 55; General Quintín Banderas 124; Castillo 51; San Joaquín 33-D; Acosta 82; R. M. Alonso 21; Crespo 43; Inquisidor 2; R. del Brasil 42, 44 y 46; Avenida de la República 115; Villegas 41; M. Gómez 709.1|2; General M. Suárez 77; M. Gómez 82; Habitables: J. M. Goss entre Johnson y Milagros; Unió solar 25, manzana 89; Benjumeda y Plasencia; Paseo de Martí 45; Máximo Gómez número 685.

SE HA CONSTITUIDO EN ESTA CIUDAD UNA INSTITUCION BENEFICA TITULADA "JUGUETE ESCOLAR DE NAVIDAD"

Texto de los estatutos por que se rige esta novel agrupación creada por la iniciativa y los entusiasmos de un grupo de maestros jóvenes del distrito escolar de esta provincia

A niciativa de varios maestros jóvenes del Distrito de la Habana, se ha creado una institución benéfica con el nombre de "Juguete de Navidad Escolar" a fin de premiar y estimular a los alumnos pobres del Distrito, contando con la cooperación de todas las clases sociales.

Hoy damos a conocer los estatutos de la mencionada institución, por considerar este propósito de una ejemplaridad meritísima.

Dicen así:

CAPITULO I

Artículo 1.—La agrupación se denominará, "Institución del Juguete de Navidad Escolar"; estará integrada por la representación de todas las Sociedades, asociaciones, agrupaciones, que deseen cooperar, al objeto de la agrupación.

Art. 2.—La Institución tiene por objeto: Primero: Instituir el regalo de juguetes a los alumnos de Instrucción Primaria del Distrito Escolar de la Habana, en la fecha de la Navidad Cristiana o en la de los Reyes Magos. Segundo: Propender al mejoramiento educacional de la niñez; estimulándoles con premios ocasionales, concursos de aplicación y excursiones campestres.

CAPITULO II

Art. 3.—Se formará una ASAMBLEA DE PATRONATO; que estará formada por la representación de todas las sociedades, agrupaciones e instituciones culturales reconocidas por la Ley de Asociaciones, que envíen sus Delegados en número de dos.

Art. 4.—La mitad más uno de los Miembros de la Asamblea de Patronato designarán el Comité Ejecutivo y las Comisiones que fueren necesarias.

Art. 5.—El Comité Ejecutivo conocerá y resolverá sobre todos los asuntos que interesan a la Institución, sin reserva ni limitación alguna como supremo organismo, y tendrá también la facultad de interpretar, adicionar o modificar estos Estatutos y dictar las reglas e instrucciones que estime conveniente para el mejor desenvolvimiento de los fines de la institución.

Art. 6.—El Comité Ejecutivo estará integrado por Presidente; un Vice-Presidente; un Secretario General; un Vice-Secretario General; un Tesorero; un Vice-Tesorero y cinco o más Vocales, que se designarán en la forma y oportunidad que determinen los Estatutos.

Art. 7.—Las Comisiones estarán integradas, por Presidente; un Secretario y cinco Vocales. No estableciéndose incompatibilidades en los cargos establecidos en los Estatutos.

Art. 8.—El carácter de Delegado del Comité Ejecutivo o de las Comisiones se renovará cada tres años. en la fecha que previamente se designe.

Art. 10.—El Comité Ejecutivo se reunirá en sesión ordinaria en la primera quincena del mes de octubre y en sesión extraordinaria, cuando lo soliciten dos o más Presidente de Comisiones, o el Presidente del Comité Ejecutivo, y siempre en el lugar y día que previamente se designe. La convocatoria al afecto se hará por el Secretario, mediante la publicación en los periódicos o por correo al domicilio de cada Miembro, con no menos de tres días de antelación; expresando, en la convocatoria, siempre el objeto de la sesión.

Art. 11.—Las Comisiones, celebrarán sesión, en el domicilio social, cada vez que sea convocada al efecto, por el Presidente mediante iniciativa propia o a solicitud de la mitad de sus Miembros. La convocatoria, al efecto, se hará por el Secretario, mediante comunicación dirigida por correo, con no menos de tres días de antelación; expresando siempre el objeto de la sesión.

Art. 12.—Los acuerdos de las Comisiones, será elevada en la primera sesión, al Comité Ejecutivo, para su aprobación o veto.

Art. 13.—El Tesorero será el depositario de los fondos sociales, con la facultad de depositar en Bancos y girar contra ellos.

CAPITULO III

De los Fondos de la Institución

Art. 14.—Constituirán los fondos de la "Institución del Juguete de Navidad Escolar";

(a) El producto de las donaciones de bienes e inmuebles que entidades particulares o privadas leguen a esta Institución.

(b) El producto de colectas que pueden establecerse ya sésase del Estado, la Provincia o el Municipio; o de entidades particulares o públicas.

CAPITULO IV

Distribución de los fondos de la Institución

Art. 15.—El numerario de las donaciones de bienes e inmuebles que se obtengan se emplearán; un setenta por ciento para los fines de esta Institución, y el resto para los gastos ordinarios e imprevistos de la agrupación.

Art. 16.—En caso de disolución de la Institución; todas sus pertenencias, bienes e inmuebles, derechos y acciones, pasará a ser propiedad de la Beneficencia cubano o a entidades de la misma índole de la Institución.

CAPITULO V

De los Miembros

Art. 17.—Los señores Miembros quedan obligados a lo siguiente:

(a) Cumplir todos los preceptos del presente Estatuto y demás disposiciones que adopte el Comité Ejecutivo.

(b) Aceptar los cargos y comisiones que el Comité Ejecutivo o las Comisiones les confieran.

(c) Asistir a las sesiones para que fueren debidamente citados; justificando en su caso, su falta de asistencia.

(d) Esforzarse por el prestigio y engrandecimiento de la Institución.

(e) La Institución no tendrá carácter político y los Miembros no podrán hacer declaraciones ni propaganda en favor de partido determinado.

DISPOSICION TRANSITORIA

En tanto no quede constituída la Asamblea de Patronado; asumirá la representación del Comité Ejecutivo con todas sus prerrogativas y funciones, el Comité Organizador. El domicilio provincial de esta Institución será en la calle de Habana, 224, en esta ciudad.

Por Tanto: Para cumplimentar lo establecido en el Artículo IV de la Ley de Asociaciones. y 28 de la Constitución de la República; se expide el presente Estatuto, por duplicado en la ciudad de la Habana, a los trece días del mes de octubre de mil novecientos veinte y siete.

Presidente, **Emilio Pedro.** — Secretario General, **Carlos Lorenzo.**

LOS ROTARIOS DISGUSTADOS PORQUE NO SE LES ATENDIO EN EL ASUNTO DE AUMENTO DE FARMACIAS DE TURNO

La violinista Marta de la Torre y la cantante Margarita Garisoain deleitaron ayer a los rotarios en su sesión. El homenaje al Dr. Céspedes y la cooperación de los rotarios

El nutrido grupo de socios del Club Rotario que asistió ayer a las doce, al Hotel Plaza, a la sesión que se verificaba, quedó emocionado ante el maravilloso arco de la señora Marta de la Torre y ante la voz llena de cadencias y plena de juventud de la señorita Margarita Garisoain.

Invitados de honor fueron estas artistas cubanas del doctor Carlos Gárate, que ha sido uno de los más dinámicos y competentes presidentes del Club Rotario, de la Habana, el cual siempre se ha interesado por dar a las sesiones la mayor amenidad posible, alternando las sesiones de interés y de actualidad con las artísticas de canto y música, sublimes artes que confortan el espíritu y llevan el ánimo hacia las cumbres de la dicha y el encanto.

Los salones de comer del Hotel Plaza se vieron, ante el anuncio de la artística sesión, invadidos por socios de la prestigiosa Institución; y el fresco que al fin sopla para felicidad de los habaneros contribuyó a que los muchos remisos asistieran a la reunión que ayer se celebró de una manera brillante.

LA MESA DE LA PRESIDENCIA

Ocupaban sitios de honor en la mesa presidencial, la gentil violinista señora Marta de la Torre, acompañado de su esposo, el señor Aníbal Valencia; la señorita Margarita Garisoain y su señora madre, la señora Concepción Tercero viuda de Garisoain; el pianista y maestro de música señor Vicente Lanz; el Presidente del Club Rotario, doctor Carlos Gárate y el Secretario, ingeniero señor Centurion.

Antes de entrar en detalles reglamentarios de la sesión, pasaremos a reseñar la parte artística que fué encomendada a las dos cubanas, que con su arte exquisito, una ha puesto el nombre de Cuba a gran altura en el extranjero y la otra, ha de dar días de verdadera gloria artística a su patria: nos referimos en primer lugar a la señora Marta de la Torre y en segundo a la bella cantante, señorita Garisoain.

EL VIOLIN MARAVILLOSO DE MARTA DE LA TORRE

La señora Marta de la Torre, acompañada al piano por su esposo, el señor Valencia, deleitó durante unos minutos inenarrables a la concurrencia, que silenciosamente. seguía el ritmo del arco maravilloso de la señora Marta de la Torre.

Tratar de descubrir los méritos artísticos de la gentil violinista es una tarea que no pretendemos hacer. Ya la prensa de la Habana, de Nueva York, y de varias capitales de Europa, se han ocupado profusamente de nuestra compatriota dedicándole artículos encomiásticos por su gran labor en el arte que hiciera famoso a Sarasate y a Mich Elmann. Diremos solamente que las tres piezas que ejecutó en su violín estuvieron ajustadísimas, tocadas con un gran dominio, con técnica irreprochable y con alma y verdadera sentimiento.

La "Danza Española", de Rezberg le mereció cálidos aplausos; "Castillo Vasco" de Serasate y el "Ave María" de Schubert, difíciles obras de prueba fueron ejecutadas por la señora de la Torre tan impecablemente, siendo premiada por los socios del Club con nutridos aplausos.

MARGARITA GARISOAIN TIENE UNA VOZ PROMETEDORA DE EXITOS

Y para terminar, una grata noticia se dió: que la señorita Margarita Garisoain, plena de belleza y de juventud, cantaría a los socios del Club unas cuantas piezas de bella música.

Mucho habíamos oído en elogio de la señorita Garisoain como cantante, pero ayer tarde, demostró al auditorio que esos elogios no eran injustificados ni vanos, pues la bella cantante se superó a sí misma, y demostró que todos los adjetivos que la prensa de la Habana le ha dedicado día tras día eran en verdad fundados y merecidos.

Margarita Garisoain une a su belleza y buena presencia una voz extensa y cálida, poseyendo además una escuela magnífica, cantó con una seguridad digna de una consagrada el "Rondó" de Lucía, habiendo recibido una cálida ovación al terminar.

Además, felizmente y con gran dominio, cantó la "Serenata in piano", la dulce canción de Toselli y la "Vestal Serena" del maestro cubano Ernesto Lecuona, habiendo triunfado en ambas, escuchando clamorosos aplausos.

Muchos éxitos le auguramos a la señorita Garisoain, si como suponemos, sigue estudiando y perfeccionándose en el arte que tan famosa hizo a la Barrientos.

Al final de la sesión, el maestro de música, señor Vicente Lanz, a instancias de los concurrentes, tocó al piano unas danzas de Cervantes las cuales fueron muy bien ejecutadas.

LA SESION

La sesión de ayer se deslizó dentro de la mayor cordialidad y camaradería.

El doctor Gárate propuso que se fecilitara al señor Presidente de la República y al señor Secretario de Hacienda, doctor Gutiérrez de Celis, por la modificación de los Aranceles. Y así se acordó.

También se trató del viaje que se llevará a efecto a la Isla de Pinos, donde se instaurará un Club Rotario y al que asistirán muchos miembros del Club de la Habana acompañados del señor Akorga, Gobernador del Distrito Rotario de Cuba.

Se dió cuenta de un saludo que el señor Dardet envía desde Europa a sus compañeros de la Habana.

LA CUESTION DE LAS FARMACIAS DE TURNO

El señor Myres dió cuenta de las gestiones que está haciendo el Club Rotario relacionadas con las farmacias de turno, y manifestó que se encontraba muy disgustado, pues cree que no se le ha atendido debidamente en las esferas oficiales.

Los puntos que defiende el Club Rotario son los siguientes:

1.—Aumentar las farmacias de turno.

2.—Que se coloque a la puerta un cuadro que se pueda leer con facilidad.

3.—Que los vigilantes de la Policía, lleven una lista de las farmacias de turno en el bolsillo, para darle facilidades al público.

4.—Que las farmacias de turno tengan un buen timbre de llamada.

5.—Que las farmacias posean un personal competente.

6.—Y que en el caso de emergencia pueda servir las mercancías cualquiera farmacia aunque no esté de turno.

Estos son los seis puntos que el Club Rotario espera obtener.

EL ONOMASTICO DEL DR. CARLOS MIGUEL DE CESPEDES

También se leyó por el Secretario, señor Centurion, una moción del señor Berenguer. Dice así:

"Nuestro compañero el doctor Carlos Miguel de Céspedes, Secretario de Obras Públicas, celebrará su fiesta onomástica el día 4 de noviembre próximo, y como quiera que en su actuación al frente de tan importante Departamento del Estado ha demostrado una actividad sin límites y un amor a la Patria inigualable, habiendo cumplido el programa de Obras Públicas, hasta ahora, en lo que ha sido posible, y demostrado su vivo deseo de realizar todo lo más que pueda en el futuro; un grupo de sus amigos, sin distinción de matices políticos, ni banderías de partido, han pensado darle una serenata en la noche del día 3 de noviembre, en su casa de Villa Miramar.

El que firma propone al Club que se sume a dicho acto, por razón de los merecimientos que tiene ante nosotros, no tan sólo como funcionario público, si que también como compañero rotario".

Serán más de la una y media de la tarde cuando la interesante sesión se terminó.

Llegue hasta el doctor Carlos Gárate nuestra más sincera felicitación, pues ofreció a los miembros del Club Rotario una de las sesiones más interesantes y más sugestivas que se hayan verificado en el presente año.

NOTICIAS DE AGRICULTURA

SON INCIERTAS LAS NOTICIAS QUE SE PROPALARON RESPECTO A UNA HUELGA EN LA BAHIA DE LA HABANA

Una comisión de obreros de bahía y de empleados de las distintas casas navieras estuvo ayer con el secretario de Agricultura negando que se ejerciera coacción con los obreros

LOS OBREROS DEL PUERTO Y EL RETIRO MARITIMO

En la mañana de ayer estuvo en la Secretaría de Agricultura, Comercio y Trabajo, conferenciando con el Secretario del Ramo, una Comisión de obreros de Bahía y empleados de oficinas de distintas casas navieras de esta Capital. Integraban la citada comisión los señores Miguel Sastre y Pedro Angel Carbonell, Presidente y Secretario respectivamente de la Asociación Nacional de Marinos Cubanos, José Faget, Secretario del Sindicato de Chalaneros de Bahía; Manuel Vila y Guillermo Magaz, Presidente y Secretario de la Asociación de Tripulantes y Obreros de la Empresa Naviera de Cuba; Juan Padrón y Oscar Alvarado, Secretarios de la Unión de Dependientes y Tarjadores del Puerto de la Habana; el candidato a Delegado al Directorio del Retiro Marítimo, por la Asociación de Maquinistas Navales, señor Manuel Rodríguez Paget; el candidato al mismo Directorio por los empleados de la Empresa Naviera de Cuba, señor Enrique Giquet Ramírez; y Manuel Suárez, Representante de la Empresa Naviera de Cuba en el puerto de Caibarién.

Estos señores, a la salidad el despacho del señor Secretario de Agricultura, manifestaron a los reporters encargados de la información de dicho departamento, que habían concurrido única y exclusivamente para desmentir lo expuesto en días pasados por una comisión de obreros que estuvo en la Secretaría, declarando que se ejercía coacción entre los obreros del puerto de esta Capital y algunos del interior en lo que respecta a los derechos que la Ley del Retiro Marítico concede a los trabajadores y empleados marítimos. Los señores arriba mencionados, declararon además que también habían informado al Secretario de Agricultura, que eran inciertas las noticias propaladas sobre la probable declaración de una huelga en bahía, si no se les obligaba a distintas Casas y Empresas de este Puerto, a cumplir la Ley del Retiro Marítimo que empezó a regir el día 12 de Septiembre último.

Sobre este asunto manifestaron, los comisionados, que en la Bahía de la Habana, ni en otro lugar de la República se ejercía violencia ni coacción en ningún grado, sino solamente que los obreros partidarios de determinada candidatura, hacían su propaganda para sacar electo al candidato que más le conviniera a sus intereses.

Por último nos impusieron que el Secretario de Agricultura les había ofrecido estudiar el problema y resolverlo conforme a la Ley.

CUARENTENA CONTRA LAS FRUTAS PROCEDENTES DE TEXAS

El Honorable señor Presidente de la República a propuesta del Secretario de Agricultura, Comercio y Trabajo, ha firmado un decreto, por el que se establece cuarentena contra toda fruta procedente del Estado de Texas, E. U., por existir en aquel territorio la plaga conocida por Gusano americano, y que tanto daño causa a los árboles frutales.

EL TRASLADO DE PLANTAS

También a propuesta del Secretario de Agricultura, el señor Presidente de la República, ha firmado un decreto prohibiendo el traslado en el territorio nacional, de plantas vivas, no procedentes de jardines y viveros, sin que sus propietarios hayan cumplido con las siguientes disposiciones: llenar una tarjeta, con nombre y dirección, lugar de procedencia, nombre del consignatario, clase de planta, y obligación de foliar, toda planta indicada en el dorso de la tarjeta. Las mencionadas tarjetas las puenen solicitar en la Sección de Sanidad Vegetal de la Secretaría, o en las Alcaldías Municipales y de Barrio, en toda la República.

CUARENTENA CONTRA EL MAIZ DE DISTINTAS PROCEDENCIAS

A propuesta del Secretario de Agricultura, Comercio y Trabajo, el señor Presidente de la República, ha firmado un decreto estableciendo cuarentena, contra el maíz procedente de Filipinas, Japón, India, y Australia, por tener noticias oficiales que en dichos lugares existe la plaga conocida con el nombre de 'Milius Physodermas', que atacan al grano.

Por el mismo decreto se prohibe la importación en territorio nacional de maíz, mazorcas del mismo, seco o tierno, de los lugares siguientes: Europa, Asia, Africa, México, Centro y Sur América y Estados Unidos del Norte.

PROHIBIDOS LOS ADORNOS

Por decreto Presidencial a propuesta del Secretario de Agricultura, se prohibe el adorno de carros y demás vehículos dedicados a la venta de frutas o cualquier otro producto vegetal, con plantas o ramas de las hospederas de la plaga conocida por 'Mosca Prieta'.

PROHIBIDA LA ENTRADA DE PLANTAS DE MILLO

Por decreto Presidencial, a propuesta del Secretario de Agricultura, intertanto se instalan en las Aduanas de la República las estufas y aparatos de fumigación, se prohibe en absoluto la entrada de plantas de millo, o parte de las mismas, que se usan como materia prima para la fabricación de escobas, siempre que dicho material no venga perfectamente fumigado, de los puertos de embarque debiendo venir acompañados de certificado, de autoridad Agrícola que lo haya inspeccionado y fumigado, en evitación de que se introduzca en esta República la plaga conocida por 'perforador del maiz y el millo'.

Aprobado el ....

(Viene de la pág. PRIMERA)

da de Herrera, el general Alemán, Secretario de Instrucción Pública, el doctor Domingo F. Ramos, el Director de Beneficencia, doctor Fernando J. del Pino; doctor Carlos Manuel de la Cruz, doctor Juan J. Mignagaray, el Ingeniero señor Ferrer, la señora Antonia Prieto de Calvo, Jefe de Enfermeras de Higiene Infantil y el señor Ricardo Dauval, auxiliar de la Tesorería de la Comisión.

Se aprobó el contrato hecho por el Comité Ejecutivo para la construcción de una Clínica de Mujeres en el Hospital García, valorada en cuarenta mil pesos y dar un voto de confianza a dicho Comité Ejecutivo para que resuelva cualquier problema que surja durante la edificación de la Clínica.

Se da cuenta de que la Administración del Frontón-Madrid ha de hacer entrega, antes del día último. a la Comisión la cantidad de nueve mil pesos, de acuerdo con lo estipulado en la escritura pública firmada el año próximo pasado y por la cual debe tributar cada seis meses esa cantidad.

Se trató después de la próxima apertura del Frontón Jai-Alai, conocido por Frontón Viejo.

La Comisión tiene un cambio de impresiones referentes a tratar de obtener que por las distintas entidades que existen sean creadas creches donde se alojen y atiendan a los niños de las empleadas de las mismas.

Para estudiar la forma de arbitrar nuevos recursos para la Comisión, fueron designados los doctores Carlos Manuel de la Cruz y Domingo F. Ramos.

Acto seguido se aprueba el presupuesto presentado por el Jurado Nacional de Maternidad e Infancia, ascendente a la cantidad de $13,340.00.

Por último se aprueba el balance presentado por el Tesorero de la Comisión, doctor Fernando J. del Pino y Trujillo.

UNA APRECIACION PERUANA ACERCA DE LA CONFERENCIA DE LA HABANA

LIMA, Perú, octubre 20. (AP)—El periódico limeño "El Comercio" refuta hoy el editorial del chileno "Mercurio" en que predicaba la suspensión de la Conferencia Pan-Americana de la Habana (enero de 1928), diciendo que diario de Chile teme que allí se discuta la situación creada por el incumplimiento del Tratado de Ancon (sobre Tacna y Arica), ya que es uno de los deberes del Congreso Pan Americano concluir las labores de la Conferencia de legislación internacional que se reunió en Rio Janeiro recientemente.

MAS ANUNCIOS DE ULTIMA HORA

FINCAS URBANAS

ANUNCIO repleto de "gangas"... Habana; casita moderna S.C. 3|4 etc. $2,750 (a plazos), otra pegada Infanta, techos monolíticos, $4,700 (a plazos) Una regia propiedad pegada a Belascoaín, moderna, (5) hall, de 4x4 con lavabos de agua corriente en c|u dos baños, etc., etc., $7,500 a plazos, (vale más de 12,000) Víbora, casita Calle 12, próxima al Asilo "Santa Marta", $450 contado, resto de $2,000 (sin intereses a $30). Luyanó chica, cielos rasos, $1,980 (a plazos); otra cerca Tejas, chica, cielos rasos $2,500 a plazos. Santos Suárez, frente a Paz, doble línea chica, $2,750 a plazos. Cerro pegada a Primelles, chiquitica; cielos rasos $1,550, con tan sólo los $550 adquiere. Santos Suárez, (solar esquina a Fraile) 19x23 y medio varas, Ave. Luis Estévez y Estrampes a $6.50 (a plazos) vale el doble. Véame en Estrada Palma 198, entre Goicuría y Mayía (Domingo todo el día) Demás días, mañanas y noches.
50894 23 oc.

CASAS BARATAS

Vendo casa moderna en Tulipán con una medida de 6x22 con sala, comedor, 3|4, baño, cocina y patio, en $5,800; otra de esquina, de 2 plantas, propia para numerosa familia, con una superficie de 1,400 varas; la doy muy barata; otra en la Calle Paz en Santos Suárez, con una superficie de 100 varas; portal, sala, comedor, un cuarto y patio y demás servicios, en $2,800; otra en la calle Sola con sala, portal, comedor, cocina, 3 cuartos, baño y servicios criados y garage en $7,000. Informa: José P. Quintana, Belascoaín 54, altos. Tel. U-5735. 50976 23 oc.

COMPRO una finca urbana o rústica, provincia Habana, pagándola con propiedad de pequeños solares, sin gravámenes que forman preciosa esquina en Batista, alcantarillado, tranvías, todo $7 vara. Dueño: Ravelo X1496.
5090 6 25 oc.

(37)—Rústicas

SE arrienda una finca de 18 caballerías de tierra dividida en cuartones; casa de vivienda; dos pozos; aguada al río pasto guinea y espartillo hembra $2,000 anuales; trimestres adelantados a dos leguas de ferrocarril y 2 y media leguas de Matanzas. Razón: Máximo Gómez 78, Regla. 50900 22 oc.

VENDO urgentemente mi finca de recreo, próxima a curva Cantarranas; con casa, pozo, motor tanque, árboles frutales, $20,000 mts. a 50 el metro. Informes: Belascoaín 54. José P. Quintana. Tel. U-5735. 50978 23 oc.

(I) COMPRA Y VENTA DE SOLARES YERMOS

VENDO parte de un solar de esquina que compré a 8 pesos y lo dejo a 6 pesos, por ejemplo 10 x 24 y acepto 500 pesos de contado y resto todas las facilidades que quieran. X-1356, de 8 a 10 a. m., dueño. 50825 22 oct.

SOLARES A PLAZOS, VALDES

Vende en el Reparto Lawton y tiene su oficina en el mismo Reparo, calle A esquina a 15, bodega, de 8 a 10 de la mañana, todos los días. X-1356. I-4472. Llame de 1 a 2 o de 8 a 9 p. m. Rodríguez 154-A y Justicia. 50822 23 oct.

CEDO dos solares en Lawton, calle B, frente al tranvía y a la brisa, que me costaron a $8 vara y los dejo a $6; uno o dos y otro de 8 varas por $18 en la calle Libertad, que he pagado $550.00 en $275.00, cerca de la línea X-1356. De 8 a 10 a.m. dueño. 50823 22 oc.

ATENCION: Venta urgente. Vendo solar reparto Columbia, dos cuadras de la línea; mide 750 varas, $1.50 vara. Vendo esquina en Marianao, una cuadra de la línea, con tres casas de madera, tejas nuevas; rentan $60.00, $3.000. Facilidades de pago. Informan: telef. F-3157. González. 50919 22 oc.

GANGA EN ALTURAS DE ALMENDARES

Traspaso solar de esquina con una superficie de 850 varas y con frente a tres calles, muy barato; otro de 12x25. Informa José P. Quintana. Tel. U-5735. Belascoaín 54, altos. 50977 23 oc.

(J) COMPRA Y VENTA DE ESTABLECIMIENTOS

SE alquila carnicería en casa acabada de construir habitada de todo, mucho barrio y de porvenir en General Lee y Reina, Quemados de Marianao. Teléfono FO-7943. 50829 27 oct.

SE vende esquina Bella Vista y 1a, a 50 metros de la Calzada de la Víbora y muy cerca del Crucero. Por su situación es un sanatorio. Frente 29.90 varas, fondo 41.87. Precio seis pesos vara. Informan San Rafael 84 altos. 50843 23 oct.

BODEGA EN LA CALLE 23 EN $8,000

Sola en esquina, muy cantinera y con facilidades de pago. Informe José P. Quintana, Belascoaín 54, altos. Tel. U-5735. 50973 23 oc.

BODEGA EN $600.00

Vendo en una gran Calzada, propia para dos socios ¡tiene mucha barriada. Informa José P. Quintana: Belascoaín 54 altos. Tel. U-5735. 50975 23 oc.

(K) COMPRA Y VENTA DE ANIMALES

SE venden o alquilan dos yeguas un mes de paridas. Moisés González, Reparto Barreto, frente Asilo María Jaén. 50923 24 oc.

(L) AUTOMOVILES

(39)—Venta

CAMIONES

se venden en ganga; 2 1|2 y 3 1|2 toneladas; están en magníficas condiciones, recién ajustadas. Puerta Cerrada, frente al núm .83, Joseíto.
U H S 6498 23 oc

MERCEDES TOURING

7 pasajeros, fuelles, pintura y vestiduras nuevas, amortiguadores Westinghouse, muy barato.

AGENCIA CADILLAC
Avenida Washington (Marina) 12
Habana

MERCER

7 pasajeros, barato para vender pronto.

AGENCIA CADILLAC
Avenida Washington (Marina) 12
Habana
E 2431 23 oct.

COMPRO automóvil a cuenta de pequeño solar $7 vara, o la preciosa esquina de 42 x 24 Calle 12 y D. Reparto Batista $8 vara, alcantarillado, tranvías, todo. Dueño X-1496. Atiendo otras proposiciones. 50906 25 oc.

SE vende una motocicleta Indian en muy buenas condiciones; tamaño grande. Por no entenderla su dueño. Para más informes: Monte 299, altos. Pedro Pellón. 50980 22 oc.

DOGHE Brother. Se vende, gomas completamente nuevas, reforzadas y acumulador también nuepo. No ha trabajado de alquiler y ha sido siempre manejado por su dueño. Garage "Broadway", Zanja y Belascoaín.
50972 23 oc.

COMPRO camión una a una y media tonelada; cerrado, para reparto, que esté casi nuevo. No quiero Ford ni Chevrolet. Benítez. Lagunas 115, entrada por Belascoaín altos. 50920 22 oc.

CARRUAJES

CARRITOS DE LINEA

Se vende un lote de carros nuevos, de una yarda cúbica de capacidad; se dan en ganga; también se detallan. Puerta Cerrada frente al núm. 83, Joseíto.
U H S 6497 23 oc

M.E.C.D. 2016

MAS ANUNCIOS DE ULTIMA HORA

(LL) DINERO EN HIPOTECAS

(41)—Se ofrece

MANUEL RICO
DINERO PARA HIPOTECAS
a los tipos mas bajos.
Véame, Galiano 117, Tel. M-2000
U H E-2402 26 Oct.

PARA hipoteca 5,000 pesos al 7 por ciento, otras cantidades hasta 60,000; bajo tipo sobre casas, construcciones, solares, Habana, Repartos. Trato directo, Gervasio 113 altos, de 12 a 3.
50866 29 oct.

HIPOTECA: Doy $7,000 al 7 por ciento sin gastos de corredor. Aguiar 70. altos, de 9 a 11 y 2 a 5.
50905 22 oc.

PARA hipoteca 5,000 al 7 por ciento; otras cantidades; bajo tipo, sobre casas hasta $60,000; construcciones, solares, Habana, Repartos. Trato directo: Gervasio 113, atos de 12 a 3.
50866 29 oc.

(42)—Se toma

TOMO 12,500 pesos al 10 por ciento, garantía casas que se están construyendo en la Víbora que valen 22,000 pesos. Tenemos terminada la azotea y los repellos. X-1356, de 8 a 10 a. m., dueño.
50824 22 oc.

$45.000 a 7. Sobre propiedad nueva en Belascoaín, de Concordia a San José. Hoy vale $160.000. Títulos inmejorables. Benítez, Lagunas 115, entrada por Belascoaín, 12 a 3.
50402 22 oc.

HIPOTECAS

Tomo las siguientes cantidades: $13,000 al 10 por ciento; $11,000 al 10 por ciento; $1,500 al 10 por ciento; $18,500 al 9 por ciento; José Quintana. Beascoaín 54, altos. Tel. U-5735. Belascoaín 54 altos.
50974 23 oc.

(N) COMPRA-VENTA DE OBJETOS VARIOS

A LOS PRESTAMISTAS, PLATEROS Y PUBLICO EN GENERAL

Compramos prendas rotas o viejas, en todas cantidades, pagando el oro al más alto precio.
PASAMOS A DOMICILIO.
"LA FORTUNA"
JOYERIA Y RELOJERIA
Aguila 126, entre Estrella y Maloja.
Teléfono A-4285.
E. 2427.24 oct.

COMERCIANTES

"El Gran Rastro", próximo a abrirse, compra desde hoy todo lo que a usted le estorbe en su casa. Teléfono M-2911, Belascoain 637.
U H S-6403 10 Nov.

COMPRAMOS

Todo lo que nos vendan, sea de lo que quiera. Objetos malos o buenos, baratos o caros. "El Gran Rastro". Teléfono M-2911, Belascoain, 637.
U H S-6404 10 Nov.

MATERIALES de construcción: Se venden tablas y alfardas del encofrado de Neptuno número 65. Informes: F-4496.
50968 23 oc.

(Ñ) ENSEÑANZAS

EX-DIRECTOR DE ESCUELAS

Da clases a domicilio; elementales y superiores. Larga experiencia en la enseñanza de niños. Módica pensión. Avisos de doce a una y 5 a 7 p.m. Tel. M-5120.
50873 01 25 oc.

INGLES: Caballero inglés de Londres, da lecciones de su idioma. Exceente conocimiento del castellano. Precios moderados. Dirigirse Farnes. Horas 7 a. m. a 10 p.m. Hotel Palace o Refugio 27 altos.
50959 26 oc.

INGLES, TAQUIGRAFIA

Teneduría, Mecanografía, matemáticas, dibujo lineal y mecánico. Enseñanza a domicilio por el profesor Heitzman. Reina 30, altos. Honorarios 10 pesos mensuales. Se dan más informes por escrito o personal.
50969 18 nov.

(O) HOSPEDAJES

HOTEL SAN CARLOS
Egido y Monte

Protéjase contra los ciclones, trasladándose ahora para este hotel. Aquí nada tiene que temer. También estará protegido económicamente por los reducidos precios que cobramos mensualmente por habitación y comida. Todas las habitaciones tienen baño y teléfono y agua caliente y fría. Hay apartamentos para familias con vista a la calle. Esperamos su grata visita.
U H 50695 3 nov

(P) PARA LAS DAMAS

CARMEN M. de Caballero, modista y bordadora, reforma y confecciona trajes de señora dejándolos a la última moda. Especialidad en el corte. Precios económicos. Peña Pobre número 24. Habana.
50047 30 oct.

(Q) COMPRA Y VENTA DE INSTRUMENTOS DE MUSICA

PIANOLA marca autopiano Copane. Reproductora, completamente nueva, muy barata, para verla Concordia 107.
50818 23 oct.

GRAN PIANO CHASSAIGNE FRERES

Se vende baratísimo un piano Chassaigne, modelo 3, casi nuevo y de grandes voces, un juego sala caoba, un juego cuarto y una caja de hierro de cuatro puertas. Carmen 1-B. bajos, entre Campanario y Lealtad.
50835 24 oct.

(R) MAQUINARIAS

(49)—Venta

VENDO máquina alemana de moler almendras y otros productos, con su motor acoplado de 220 volts, en $25,00; no tiene uso. Informan en San Indalecio número 4, casi esquina a Correa.
50944 25 oc.

(S) MUEBLES Y PRENDAS

(52)—Venta

POR EMBARCAR VENDO MIS

muebles muy baratos, están nuevos, son muy bonitos y los cedo por la mitad de su valor, urge la venta, Valle 2 altos, casi esquina a Hospital. Señora Cristina.
U H 50360 23 oct

MUEBLES baratos. La Casa Alonso. Alquilados y a plazos, se hacen cambios, hay muchos muebles finos de uso muy baratos y nuevos, tenemos de todo, teléfono U-5975. Neptuno 169 y Gervasio 59.
U H 50773 3 Nov.

SE venden 200 lunetas de caoba maciza, para cine o teatro, un aparato Pathé, un aparato Simplex, un transformador Power y otros objetos para cine. Cine Niza, Prado 97.
50812 23 oct.

SE VENDE 1 gran espejo consola, 2 sombrereras, 1 coqueta, tres lunas, 3 guardacomidas nuevos, 2 escaparates, 1 chiffonier, 4 mesas, cocina nuevas, 1 buró, junto o separado. Calle 9 entre 16 y 18, Reparto Almendares. Pregunten en la tienda.
50933 23 oc.

MUEBLES Y PRENDAS

CARPINTERIA, ebanistería; tiene unos talleres especiales, de reformar y barnizar muebles y escaltes, a precios de situación. Bernaza 42. Telef. A-8290.
50981 22 oc.

(T) PERDIDAS

EXTRAVIADA

Una perrita belga Griffon, color carmelita claro, hocico chato, responde con el nombre de KIKI, se gratificará espléndidamente a la persona que la devuelva al señor Raynor, calle 34, Avenida 3. Reparto Miramar. Tel. FO-2468.
50795 27 oct.

PERDIDA. Una perrita Maltesa chica de pelo largo, blanca, responde por Fifí, al que la presente en San Ignacio número 42 altos, se le gratificará bien.
50790 22 oc.

AVISOS

ANGELITO GARCIA

El Curador de la Lepra, vende uno de sus secretos. El método para curar la Tosferina, en 100 horas. Avenida 1a. y 3, Buena Vista. Teléfono FO-1155, Marianao.
U H E-2168 26 oct.

AVISO

Su capital invertido en el Crédito Mercantil Hipotecario está siempre garantizado con valores hipotecarios produciendo el 10 por ciento de interés anual. Estos intereses se hacen efectivos por trimestres adelantados. Se reciben órdenes en las oficinas de Malecón núm. 3, Habana.
U H S 6573 29 oc

AVISOS RELIGIOSOS

PARROQUIA DEL VEDADO

EN HONOR DE NUESTRA SEÑORA DEL ROSARIO

Solemne Novena. Dará principio el día 22 de octubre, para terminar el día 30.
Día 22.—A las 9 misa cantada.
Por la tarde a las 5, exposición, rezo de la estación y rosario. Letanía cantada, ejercicio de la novena, Plegaria, Sermón y Bendición del Santísimo.
Los días 23, 24, 25, 26, 27, 28 y 29, serán los cultos como se indica en el día 22.
Lo sermones de la novena estarán a cargo del M. R. P. Fr. Mariano Herrero.
Día 29.—Por la tarde, después de la Bendición, la Salve solemne.
Fiesta principal.
Día 30 de octubre.—A las 7, misa de comunión general para todos los asociados y fieles. La misa solemne a las 8 y media a. m.
Ocupará la Sagrada Cátedra el R. P. Mariano Herrero.
Por la tarde a las 4, será el ejercicio y bendición con el Santísimo Sacramento. Y después se ordenará la Solemne Procesión que recorrerá las calles de costumbre.

¡VIVA JESUS!

Cultos que a su amadísima Patrona Santa Efigenia, dedica su Congregación establecida en la Iglesia de San Francisco, Habana, el día 23 de los corrientes. Habana, octubre de 1927.
Fiesta en Honor de Santa Efigenia.
El día 22 se hará el ejercicio a las 7 p. m., consistente en el rezo del Santo Rosario, cánticos y salve solemne.
Día 23, a las 7 y media a. m. tendrá lugar la misa de comunión general, y a las 9 misa solemne, estando el panegírico de la Santa a cargo del R. P. Buenaventura Salazar, Guardián.
Por la tarde a las 7, se celebrará la función mensual con plática por el muy ilustre canónigo Santiago G. Amigó y procesión con la imagen de Santa Efigenia por el interior del templo.
50844 23 oct.

MISCELANEA

BUREAU DE INFORMES RESERVADOS

Investigaciones, informes, busca de domicilios, esclarecimientos de hechos de todas clases: referencias bancarias y comerciales. Absoluta reserva. Teléfono M-2560.
S-6579 29 oct.

PIELES

Se arreglan, reforman y limpian, Neptuno 139, altos Tel. U-5473.
44902 15 Dic.

"TINATA" mata las garrapatas, eficaz y garantizado, pídalo en boticas; este producto librará a su perro de las molestias de estos parásitos y lo hará feliz.
S.6012 20 nov.

VAPORES DE TRAVESIA

NAVIGAZIONE LIBERA TRIESTINA, S. A.
Vapores Correos Italianos

DE LA HABANA A MEXICO

El hermoso Vapor Italiano
"TIMAVO"
de 10.000 toneladas de desplazamiento
Saldrá de la Habana
EL DIA 24 DE OCTUBRE
para PROGRESO, VERACRUZ, TAMPICO, Galveston y New Orleans. Admitiendo carga y pasajeros de cámara en sus amplios y ventilados camarotes.
PRECIOS MODICOS.
Para más informes:
A. C FABRICIUS y Co., S. en C.
Edificio Casteleiro, 6o. piso.
Teléfono M-8082. Oficios núm. 18. Habana.
9732-4d-21.

NAVIGAZIONE LIBERA TRIESTINA, S. A.
Vapores Correos Italianos

DE LA HABANA A CANARIAS

El hermoso vapor italiano
"DUCHESSA D'AOSTA"
de 14.000 tons. de desplazamiento
SALDRA EL DIA 23 DE OCTUBRE
de la Habana para
LAS PALMAS DE GRAN CANARIA, BARCELONA, MARSELLA, GENOVA Y NAPOLES
Admitiendo carga y pasajeros de cámara en sus ámplios y ventilados camarotes.
PRECIOS MODICOS
Para más informes:
A. C. FABRICIUS y Co., S. en C.
Edificio Casteleiro, 6o. piso.
Teléfono M 8082. Oficios 18. Habana.
9432 17d. 7 oct.

VAPORES DE TRAVESIA

VAPORES CORREOS DE LA

COMPAÑIA TRASATLANTICA ESPAÑOLA

SERVICIOS REGULARES CADA 22 DIAS DE PASAJE, CARGA Y CORRESPONDENCIA

LINEA RAPIDA PARA NEW YORK Y NORTE DE ESPAÑA

El rápido vapor ALFONSO XIII saldrá para NEW YORK, CORUÑA, GIJON, SANTANDER y BILBAO, el día 3 de NOVIEMBRE DE 1927.

PROXIMAS SALIDAS PARA ESOS DESTINOS:

ALFONSO XIII, 3 Noviembre. — CRISTOBAL COLON, 25 Noviembre.
ALFONSO XIII, 17 Diciembre. — CRISTOBAL COLON, 8 Enero.

LINEA RAPIDA A MEJICO: 48 HORAS DE VIAJE. — PROXIMAS SALIDAS:

CRISTOBAL COLON, 4 Octubre. — ALFONSO XIII, 26 Octubre.
CRISTOBAL COLON, 18 Novbre. — ALFONSO XIII, 10 Diciembre.

Los pasajeros de tercera clase ordinaria, son servidos por camareros en amplio comedor provisto de sillas giratorias y ventiladores. Excelentes menús con vinos.

LINEA NEW YORK, CADIZ Y BARCELONA

El vapor ANTONIO LOPEZ, saldrá para NEW YORK, CADIZ y BARCELONA, sobre el día 27 DE OCTUBRE DE 1927.

PROXIMAS SALIDAS PARA ESOS DESTINOS:

ANTONIO LOPEZ, sobre 27 Octubre. — MONTEVIDEO, sobre 18 Noviembre.
M. CALVO, sobre el 10 Diciembre. — ANTONIO LOPEZ, sobre 1 Enero 1928.

Todos estos vapores atracan a los Muelles de la Port of Havana Docks Co.
Para más informes: MANUEL OTADUY, — Agente General.
Bajos de la Lonja, Apartado 707.—Telfs: A-7900 y A-6588. Habana Cuba.
E 1745 Ind 1 ag

COMPAGNIE GENERALE TRASATLANTIQUE

VAPORES CORREOS FRANCESES
BAJO CONTRATO POSTAL CON EL GOBIERNO FRANCES

TODOS LOS VAPORES DE ESTA COMPAÑIA ATRACAN A LOS MUELLES DE SAN FRANCISCO O MACHINA, PARA EFECTUAR EL EMBARQUE Y DESEMBARQUE DE PASAJEROS, EQUIPAJES Y MERCANCIAS.

PROXIMAS SALIDAS

Para VERACRUZ:

Vapor correo francés "ESPAGNE, saldrá el 3 de Octubre.
" " " "LAFAYETTE, saldrá el 18 de Octubre.
" " " "CUBA", saldrá el 3 de Noviembre.
" " " "ESPAGNE", saldrá el 18 de Noviembre.
" " " "LAFAYETTE" saldrá el 3 de Diciembre.

Para CORUÑA, SANTANDER Y SAINT NAZAIRE:

Vapor correo francés "ESPAGNE" saldrá el 15 de Octubre a las 12 m.

NOTA:—El equipaje de bodega y camarote se recibirá en el muelle de San Francisco o Machina (en donde estará atracado el vapor) solamente el día 14 de Octubre de 8 a 10 de la mañana y de 1 a 4 de la tarde. El equipaje de mano y bultos pequeños, los podrán llevar los señores pasajeros al momento del embarque el día 15 de Octubre de 8 a 10 de la mañana.

Vapor correo francés "LAFAYETTE", saldrá el 30 de Octubre.
" " " "CUBA", saldrá el 15 de Noviembre.
" " " "ESPAGNE", saldrá el 30 de Noviembre.
" " " "LAFAYETTE", saldrá el 15 de Diciembre.

SESIONES DE CINEMATOGRAFO DIARIAS EN LOS VAPORES DE ESTA COMPAÑIA SEGUN CONTRATO CON LA CASA "PATHE".

LINEA DE CANARIAS

Para SANTA CRUZ DE LA PALMA, SANTA CRUZ DE TENERIFE, LAS PALMAS DE GRAN CANARIA Y EL HAVRE

Vapor correo francés "NIAGARA", saldrá el 12 de Octubre.

IMPORTANTE

Buena comida a la española. Camareros y cocineros españoles.
LINEA DE NEW YORK AL HAVRE, PLYMOUTH Y BURDEOS:
En esta Agencia se expiden pasajes por esta línea, por los lujosos y rápidos trasatlánticos franceses "ILE DE FRANCE", "PARIS", "FRANCE" "SUFFREN", "DE GRASSE", "ROCHAMBEAU", ETC., ETC.

Para más informes, dirigirse a
ERNEST GAYE
O'Reilly No. 9. — Apartado 1090 — Teléfono A-1478
HABANA
E 1760 Ind 1 ag.

VAPORES DE TRAVESIA

"COMPAÑIA DEL PACIFICO"
MALA REAL INGLESA

El lujoso trasatlántico de 25.500 toneladas de desplazamiento

"ORCOMA"

Espléndidos camarotes en primera clase. Excelente cámara de segunda clase y comodidades modernas en cámara de tercera.
SALDRA FIJAMENTE el día 2 de noviembre al mediodía para
VIGO, LA CORUÑA, SANTANDER, LA PALLICE, ROCHELLE y LIVERPOOL
GRAN ESTABILIDAD, COMODIDAD, CONFORT, RAPIDEZ, SEGURIDAD

PROXIMAS SALIDAS
Para ESPAÑA, FRANCIA e INGLATERRA.

Vapor ORCOMA, el 2 de Noviembre.
Vapor ORITA, el 16 de Noviembre.
Vapor ORTEGA, el 30 de Noviembre.
Vapor ORDUÑA, el 7 de Diciembre.
Vapor OROPESA, el 21 de Diciembre.
Vapor ORBITA, el 4 de Enero.
Vapor OROYA, el 18 de Enero.
Vapor ORCOMA, el 1 de Febrero.
Vapor ORITA, el 15 de Febrero.

Para COLON, puertos de PERU y de CHILE y por el ferrocarril Trasandino a Buenos Aires.

Vapor ORDUÑA, el 23 de Octubre.
Vapor OROPESA, el 6 de Noviembre.
Vapor EBRO, el 7 de Noviembre.
Vapor ORBITA, el 20 de Noviembre.
Vapor OROYA, el 4 de Diciembre.
Vapor ESSEQUIBO, el 5 de Diciembre.
Vapor ORCOMA, el 18 de Diciembre.

Para NEW YORK

Salidas mensuales por los lujosos trasatlánticos EBRO y ESSEQUIBO. Servicio regular para carga y pasaje, con trasbordo en Colón a puertos de Colombia, Ecuador, Costa Rica y Nicaragua, Honduras, Salvador y Guatemala.

DUSSAQ Co. Lt.
Oicios 30. Teléfono A-6540
A-7218
3248 alt 1º 1 5

PROFESIONALES

DINERO

Lo damos sobre joyas y objetos de valor. La casa que menos interés cobra.

MUEBLES

Tenemos variado surtido. No compre sin ver esta casa. El precio lo pone el cliente.

JOYAS

De ocasión, variado surtido.
"LA PERLA"
Animas 84, casi esquina a Galiano.
44552 11 Nov

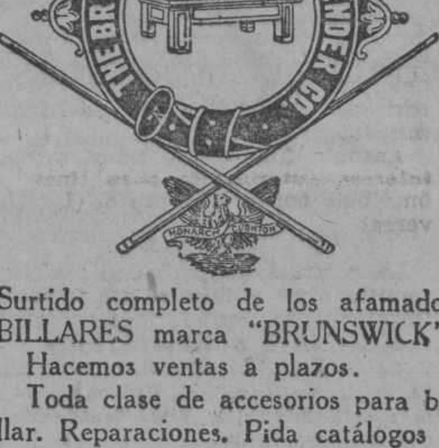

Surtido completo de los afamados BILLARES marca "BRUNSWICK".
Hacemos ventas a plazos.
Toda clase de accesorios para billar. Reparaciones. Pida catálogos y precios.
Hartmann Baja 2. Santiago de Cuba. — O'Reilly, 107 Habana.

DEPARTAMENTO DE COLCHONETAS, COLCHONES, COJINES, ETC.

Nuestro Departamento de colchones, colchonetas, alfombras, mosquiteros, cojines, etc., etc., presenta el surtido más completo de estos artículos.
Colchones y colchonetas en todos los tamaños y calidades desde $1.80, cojines de seda desde $4.00, cestos de mimbre desde $4.00.
Mosquiteros para cama de una persona desde $2.00.
Mosquiteros con su aparato, a $6.50.
Colchones y colchonetas para niños en todas las calidades y precios.
Mosquiteros desde $1.50.
También hemos recibido cojines de piel, en formas y colores variados, muy de moda para adorno y para automóvil, gabinetes y oficinas.
Edredones de seda en colores enteros y floreados.
Todos estos artículos pueden verse en el mismo departamento de colchones, colchonetas, etc.

EL ENCANTO
E 1863 Ind 1 ag.

MISCELANEA

GRANDES EXISTENCIAS
en la Habana de
MADERA DE CALIFORNIA
REDWOOD
DE VIDA ETERNA
(Pino Rojo)

En Tosco o Cepillado.
Forro Exterior; Tabloncillo machihembrado, rebajado o junquillado.
Completo Surtido de Dimensiones.
Madera Seca. Calidad Excepcional.
Precios muy Moderados.

THE LITTLE RIVER REDWOOD Co.
DE CALIFORNIA
Oficinas:
Edificio Metropolitana
Dptos. 812-813.
Teléfono M-3554
Teleégrafo: "Redwood".

ECONOMICE un 50 por ciento arreglando sus colchones usados dejándolos nuevos, igual economía tiene usted comprando sus colchones, colchonetas y almohadas de miraguano y flor seda. Gran surtido en frazadas en tamaños y colores en nuestra fábrica La Luisita, Monte 121, esquina Angeles. Tel. A-8107.
49633 11 nov.

POR un peso cincuenta centavos reparamos o cambiamos la resistencia de su plancha eléctrica pasando a recogerla y devolverla a su domicilio. Pero en el caso que se mude debe evitar que sus lámparas sean maltratadas permitiendo que las mismas las entonguen en los carros de mudadas; nosotros contamos para este servicio con un camin y no cobramos más. Reparamos, vendemos y cambiamos motores en malas condiciones por otros en buen estado. A. Zulueta, calle 2 enre 35 y 37. Teléfono F-1805.
50798 25 oct.

DIRECTORIO PROFESIONAL

ABOGADOS Y NOTARIOS

FELIPE RIVERO Y ALONSO
Abogado y Notario
Aguiar, 73
Dptos. 710-11-12. Telf. M-1472
E 1776 ind. 1 ag.

Dr. Elio Roselló Montaño
ABOGADO Y NOTARIO
Herencias, Divorcios, Asuntos hipotecarios, rapidez en el despacho de las escrituras con su legalización. Oficina Empedrado 33. A-8502.
E 1791 ind. 1 ag

Dr. ARTURO MARTIN LAMY
ABOGADO
Divorcios, Testamentarías, Cobros de cuentas, administraciónu de bienes, pensiones y jubilaciones, reclamaciones judiciales y administrativas, etc. San Rafael 58, altos. Tel. A-8739.
E-2129 20 oct.

DR. MANUEL ARANDA MUÑOZ
ABOGADO
Asuntos hipotecarios, herencias, toda clase de asuntos civiles. Mercaderes 9, Departamento A. Teléfono M-6173.
E 1779 ind 1 ag.

Dr. Ataulfo Fernández Llano
ABOGADO Y NOTARIO
Habana 53-A. Teléfono A-8316.
E 1805 ind 1 ag.

ANTONIO J. DE ARAZOZA
ABOGADO
Simón Bolívar (antes Reina) 95, altos. Teléfono A-3816.
E 1828 ind 1 ag.

MARCAS Y PATENTES
DR. CARLOS GARATE BRU
ABOGADO
Cuba 10. Teléfono A-2434
E 1798 ind. 1 ag.

Dr. LEONCIO G. ESPINOSA PEREZ
ABOGADO
Arministraciones de bienes, Pensiones y Jubilaciones. Marcas y Patentes, Accidentes de trabajo. Asuntos Civiles, Mercantiles, Criminales. San Ignclo número 50. Tel. A-8130.
E 1886 ind. 12 ag.

BUFETE DEL
DR. RICARDO ILLA Y VILARO
ABOGADO Y NOTARIO
Asuntos criminales, divorcios, cobros de cuentas y reclamaciones de herencias. Virtudes esquina a Gervasio, tercer piso derecha, Habana. Teléfono U-3865.
E 2257 ind 4 oct.

SAUL SAENZ DE CALAHORRA
ABOGADO
ANTONIO FERNANDEZ TOSCANO
PROCURADOR
Se hace cargo de toda clase de asuntos judiciales, tanto civiles como criminales y del cobro de cuentas atrasadas. Bufete Aguiar número 43, bajos, entre Empedrado y Tejadillo.
E-1797 Ind 1 ag

JOAQUIN FERNANDEZ DE VELASCO
ABOGADO Y NOTARIO
Asuntos judiciales, Civiles, Mercantiles e Hipotecarios. Teléfono A-3044. Tejadillo 11, Habana.
E 1815 ind. 1 ag.

DOCTORES EN MEDICINA Y CIRUGIA

Cooperación Médica

San Rafael 153 entre San Francisco y Espada
Teléfono U-3802

Institución formada por Médicos Cirujanos y Especialistas.

Cirugía y medicina en general. Enfermedades de Señoras y Niños. Parteros y Comadronas. Enfermedades de los ojos, Garganta, Nariz y Oídos. Enfermedades de la piel, Corazón y Pulmones. Asma. Tuberculosis. Estómago e Intestinos. Enfermedades Nerviosas y Mentales.
CLINICA DE ENFERMEDADES VENEREAS Y VIAS URINARIAS.
Blenorragia. Impotencia. Debilidad sexual. Espermatorrea. Sífilis, enfermedades del Riñón y Vejiga.
TATUAJES. Manchas, verrugas y cicatrices se quitan por completo.
Inyecciones de todas clases. Médicos a domicilio.
LABORATORIO: Todas clases de análisis. Transfusiones de sangre con donantes seleccionados. RAYOS X. Ultra-violetas. Radium. Electricidad médica. Masajes.

CONSULTAS	$2.00
RECONOCIMIENTOS CON APARATOS	4.00
VISITAS	3.00

TRATAMIENTOS A PRECIOS ECONOMICOS.
HORAS DE CONSULTAS: de 9 a 11 a. m. de 1 a 5 p. m. y de 7 a 9 noche.
E 2059 ind. 6 Sp.

DR. M. A. MAÑAS PARAJON
Pulmones, Medicina Interna, Especialista en Tuberculosis. Del Hospital Laennec de París y del Sanatorio de Leysin, Suiza. Consultas: de 2 a 5 en San Miguel 63, bajos. Teléfono A-6797. Domicilio: H número 146, entre 15 y 17, Vedado, Teléfono F-1874.
E-2227 Ind. 1 Oct.

PROFESIONALES

DR. FELIX PAGES
Durante la ausencia del doctor Félix Pagés, en los Estados Unidos, se hace cargo de su clientela y consultas el doctor Manuel González Alvarez. Consultas de 3 a 5, martes, jueves y sábados. Apodaca 3, altos, entre Cárdenas y Cienfuegos. Tel. A-9102. Residencia particular Calle 9 número 33, entre F y G, Vedado. Tel. F-2441.
E 1792 ind. 1 ag.

Dr. Manuel González Alvarez
CIRUJANO DE LA ASOCIACION DE DEPENDIENTES
CIRUGIA EN GENERAL
Consultas de 3 a 5, martes, jueves y sábados. Apodaca 3, alos, enre Cárdenas y Cienfuegos. Telf. A-9102. Residencia particular: Calle 9 número 33, entre F y G, Vedado. Telf. F-2441.
E 1792 Ind 1 ag

DR. PEDRO MALLO
MEDICO DE VISITA DE LA ASOCIACION DE DEPENDIENTES
ESPECIALISTA EN VIAS URINARIAS
Consultas: Apodaca 3, altos, Lunes, Miércoles y Viernes, de 2 a 4. Teléfono A-9102 Domicilio: Romay,23, bajos. Tel. A-7597.
E 1889 Ind 12 ag

DRES. MARTH y GARCIA
BLENORRAGIA
Tratamiento moderno por inyecciones intra-venosas. Curas garantizadas en pocos días. CONSULTAS: de 2 a 5 y de 7 a 9 p. m. SAN RAFAEL, 153, entre España y San Francisco. Tel. U-3802.
E-2106 Ind. 14 Sept.

DR. MANUEL VIAMONTE
Catedrático Auxiliar de Radiología y Fisioterapia de a Universidad
Se ha trasladado para su nuevo Gabinete, situado en la calle de Concordia, 64-A, esquina a Lealtad. Teléf. M-5008. De 9 a 10 a. m. y de 1 a 5 p. m.
Rayos X, Radium, Radioterapia Profunda, Luz Ultravioleta y Electricidad Médica.
E 1900 Ind 19 ag

DR. JOSE VARELA ZEQUEIRA
Profesor de Anatomía de la Universidad. Cirujano Jefe de la Asociación Cubana de Beneficencia, Cirugía en general. Especialidad: Cirugía de la mujer. Consultas de 2 a 4. Gervasio, 126, entre San Rafael y San José. Teléfono U-5410.
E-1794 Ind. 1 ag

Dr. Alberto S. de Bustamante
Profesor de Obstetricia, por oposición. Especialidad partos y enfermedades de señoras. Consultas los lunes y viernes de 1 a 3. Clínica Bustamante-Núñez. Teléfono F-3057. Domicilio 15, entre J y K. Vedado. Tel. F-1862.
E-1777 Ind 1 ag.

CLINICA BUSTAMANTE-NUÑEZ
J y 11, Vedado. Cirugía general y especial. Partos, Rayos X y Laboratorio. Teléfono F-1184.
E-1777 Ind 1 ag.

Dra. MARIA PEREZ GOVIN
MEDICA CIRUJANA
Médica de la Facultad de la Habana y Hospital Broca de París. Garganta, nariz y oídos. De 1 a 3. Teléfono U-2439. San Miguel 152, antiguo.
E-1803 Ind 1 ag.

"POLICLINICA HABANA"
Suárez, 32. Teléfono M-6233.
DIRECTOR FACULTATIVO
DR. GUILLERMO LEON
De Medicina y Cirugía en general. Especialista para cada enfermedad. Consultas de 1 a 5 de la tarde y de 7 a 9 de la noche. Consultas especiales, dos pesos. Reconocimientos $2.00. Enfermedades de señoras y niños. Garganta, nariz y oídos (OJOS). Enfermedades nerviosas, estómago, corazón y pulmones, vías urinarias, enfermedades de la piel, blenorragia y sífilis, inyecciones intracenosas para el asma, reumatismo, tuberculosis, obesidad partos, hemorroides, diabetes y enfermedades mentales, etc. Análisis en general, Rayos X, masajes y corrientes eléctricas. Los tratamientos y sus pagos a plazos. Telf. I-6883.
E-1810 Ind. 1 ag.

Dr. C. E. FINLAY F. A. C. S.
PROFESOR DE OFTALMOLOGIA
Especialista en enfermedades de los Ojos y de los Oídos
Calle J. 135, entre Línea y 15, Vedado. Teléfono F-1178.
Consultas de 11 a 12 y de 2 a 5 y por convenio previo.
E 1807 Ind 1 ag.

ENFERMEDADES SECRETAS
Antiguas, may curadas y prostatitis, impotencia, estirilidad. Curaciones garantizadas en pocos días, sistema nuevo alemán. Dr. Jorge Winkelmann; especialista alemán, 28 años de experiencia. San Lázaro 165, a todas horas.
E-1897 Ind 17 ag.

DR. ARISTIDES MESTRE
PROFESOR DE LA UNIVERSIDAD
Médico del Depatamento de Niños del Hospital de Dementes de Mazorra. Niños anormales. Enfermedades nerviosas y mentales de la infancia. Consultas: Martes y Sábados, de 9 a 12 m. D. núm. 220 esquina a 23, Vedado. Telf. F-1706.
E 1934 Ind 3 sp

DR. GUTIERREZ LEE
MEDICO CIRUJANO
Consultas de 3 a 5. Gervasio 168. Teléfonos A-3684 y F-1070.
E-1870 Ind. 1 ag.

DR. E. PONCE DE LEON
TUBERCULOSIS, ASMA
Especialista en Pulmones, Corazón y Sangre. Consultas de 1 a 5 pobres martes y sábados. Consultorio Zequeira, San Rafael 120 esquina Gervasio. Tel. U-6437.
E 2269 ind 7 oct.

DR. B. VILA
Médico cirujano. Exclusivamente niños. Médico de niños del Hospital Mercedes. Consultas diarias de 2 a 4 p. m. Carlos III. 209, esquina a Franco (altos). Teléfono U-5792.
E 1800 Ind 1 ag

DR. A. V. DAUSSA
Medicina en general. Especialmente vías respiratoias y digestivas. Consultas de 1 a 3 p. m. Campanario 113, entre Salud y Dragones, M-8861. Pobres verdaderos, doce y media a una, martes y sábados.
E 1872 Ind 1 ag

DR. J. M. VERDUGO
ESTOMAGO E INTESTINO
Tratamiento eficaz de la úlcera estomacal y duodenal de la colitis en cualquiera de sus períodos. Consultas de una a tres. Prado número 60, bajos. Tel. A-4425.
E-1789 Ind 1 agt.

"CORPORACION MEDICA"
Merced, 42, esq. Habana
Teléfono A-0623.

Institución formada por médicos cirujanos y especialistas

UN ESPECIALISTA PARA CADA ENFERMEDAD. Cirugía y Medicina general. Rayos X. Corrientes Eléctricas, Masajes. RADIUM para el Cáncer. Enfermedades de Señoras y Niños. Parteros y Comadronas. Enfermedades de los Ojos, Garganta, Nariz y Oídos, Corazón y Pulmones.
CLINICA DE ENFERMEDADES VENEREAS, Blenorragias, Impotencia y Debilidad Sexual, VIAS URINARIAS y PIEL y SIFILIS. Inyecciones de todas clases. Médicos a domicilio.
ALMORRANAS, son curados radicalmente sin operación ni dolor. Enfermedades Nerviosas y Mentales. Estómago e Intestinos.
CONSULTAS $2.00
RECONOCIMIENTOS CON APARATOS $4.00. De 9 a 11 a. m. De 1 a 5 p. m. y de 7 a 9 noche.
LABORATORIOS: Toda clase de análisis. Transfusiones de SANGRE con donantes seleccionados. Reumatismo, Asma. TUBERCULOSIS, TATUAJES, Manchas, Verrugas y Cicatrices desaparecen por completo.
TRATAMIENTOS a precios económicos.
DENTISTAS.—Curación garantizada de la Piorrea.
E 1874 Ind. 9 ag.

A NUEVA YORK

POR LOS RAPIDOS VAPORES DE LA
"WARD LINE"
"ORIZABA" Y "SIBONEY"

ESTOS POPULARES Y CONOCIDOS VAPORES SALEN LOS SABADOS A LAS 11:00 A. M.

PRECIOS { $ 85.00 en adelante ida. / $130.00 en adelante ida y vuelta.

Incluyendo comida y camarote.

SERVICIO QUINCENAL LOS LUNES A PROGRESO, VERACRUZ Y TAMPICO POR LOS VAPORES "MEXICO" Y "MONTEREY"

Oficina de Pasajes: Prado No. 118. — Teléfono A-6154.
Oficina General: Compostela y Desamparados.
DUDLEY THOMAS, Agente General.

"EMPRESA NAVIERA DE CUBA, S. A."

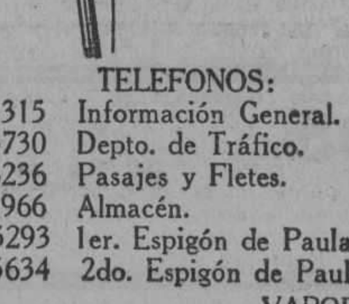

SAN PEDRO NUM. 6.—HABANA
APARTADO NUMERO 1641
Dirección Telegráfica:
"Emprenave"

TELEFONOS:	
A-5315	Información General.
A-4730	Depto. de Tráfico.
A-6236	Pasajes y Fletes.
A-3966	Almacén.
M-5293	1er. Espigón de Paula.
A-5634	2do. Espigón de Paula.

CLAVES EN USO
A. B. C. 4a. y 5a. Edición.
Western Union.
Watkins and Apendix.

VAPORES EN SERVICIO

Santiago de Cuba, Gibara, Habana, Baracoa, Las Villas, Guantánamo, Julián Alonso, Antolín del Collado, La Fé, Caibarién, Rápido, Cienfuegos, Manzanillo, Joaquín Godoy, Eusebio Coterillo, Jamaica, Cayo Cristo y Cayo Mambí.

PUERTOS DE ESCALA

COSTA NORTE

Caibarién, Nuevitas, Puerto Tarafa, Manatí, (Victoria de las Tunas), Puerto Padre, Chaparra, Gibara, (Holguín Velasco y Bocas); Vita, Banes, Mayarí, Antilla, Preston, Sagua de Tánamo, Baracoa, Guantánamo y Santiago de Cuba.

COSTA SUR

Cienfuegos, Casilda, Tunas de Zaza, Santa Cruz del Sur, Manopla, Guayabal, Manzanillo, Campechuela, Media Luna, Niquero, Ensenada de Mora y Santiago de Cuba.

COSTA NORTE DE VUELTA ABAJO

Bahía Honda, Río Blanco, Berracos, Puerto Esperanza, Malas Aguas, Santa Lucía, Río del Medio, Dimas, Arroyos de Mantua y La Fe.

PUERTO RICO
San Juan, Ponce, Mayagüez y Aguadilla.

REPUBLICA DOMINICANA
Santo Domingo, San Pedro de Macorís y Puerto Plata.

HAITI
Haití, Aux-Cayes y Port Au Prince.

JAMAICA
Kingston.

E 1750 Ind 1 ag.

MISCELANEA

VENTA EN SUBASTA PUBLICA, DE SAN MIGUEL ESQUINA A BASARRATE.

La Directiva de la "COMPAÑIA DE ALMACENES Y DESTILACION, S. A." ha acordado vender en pública Subasta voluntaria que se celebrará ante ella, en la "Caja de Ahorros y Banco Gallego, S. A." de esta ciudad, el 28 del corriente, a las 4 de la tarde, la expresada casa de esta capital, s|n. oficial, sita en la manzana completada por las calles San Rafael y Mazón. En la expresada Caja de Ahorros y Banco Gallego S. A., podrá examinarse la titulación de dicha casa e informarse de las condiciones de la subasta.

E. 2383 alt.-4d.21.

PROPIETARIO

¿Quiere usted protegerse eficazmente?
INSCRIBASE EN LA OFICINA DE INFORMACION
"DELTA"
(Creada en 1926)
Lamparilla, 48.—Teléfono A-3490. Solicite prospecto.
E 2404 26 oct

COLEGIO "LA GRAN ANTILLA"

DE PRIMERA Y SEGUNDA ENSEÑANZA, INCORPORADO AL INSTITUTO

Este Plantel fundado en 1868 ha realizado y realiza una hermosa labor, y recientemente mejorado totalmente ofrece todo género de garantías
Nuestra enseñanza es teórica y práctica, el colegio posee:
GABINETE DE FISICA. — LABORATORIO DE QUIMICA
MUSEO DE HISTORIA NATURAL
EXTERNOS — MEDIO PUPILOS — PUPILOS
RESIDENCIA DE ESTUDIANTES UNIVERSITARIOS
$30.00
Calle 6 número 9, Vedado.—Teléfono F-5069.
E 1818 Ind 1 ag.

SANATORIO "DR. PEREZ-VENTO"

Enfermedades nerviosas y mentales. — Para Señoras, exclusivamente
Calle Barreto, número 62. Guanabacoa.
E 1776 Ind 1 ag.

JABON "AGULLÓ"

NECESITAMOS 10,000 PERSONAS

QUE QUIERAN SABER INGLES EN POCAS SEMANAS
GARANTIZAMOS MAGNIFICO RESULTADO. PIDA INFORMACION HOY. INSTITUTO UNIVERSAL (D. 56) 128 E. 86. St. NEW YORK, N. Y.
Ext. 228 Ind. Fb.

SOLICITUDES DE TRABAJO: DIEZ CENTAVOS
DEPARTAMENTO DE ANUNCIOS CLASIFICADOS

10 CENTAVOS
DE 7 A. M. A 4 P. M.; Y DE 4 A 10 P. M.
15 CENTAVOS

M.E.C.D. 2016

PROFESIONALES

Dr. J. A. Hernández Ibáñez

Durante la ausencia del doctor Hernández Ibáñez en los Estados Unidos, se hace cargo de su clientela y consultas, el doctor Rafael Ferrer y del Castillo. Consultas Neptuno número 78, esquina a Manrique. De 10 y media a. m. a 12 y media p. m. y de 3 a 6 p. m. Teléfono A-5469. Habana. Domicilio Obrapía 51. Tel. A-4364. E 2077 ind. 9 sp.

Dr. Rafael Ferrer y del Castillo

MEDICO DE LA ASOCIACION DE DEPENDIENTES

VIAS URINARIAS

Consultas Neptuno número 78, esquina a Manrique. De 10 y media a. m. a 12 y media p. m. y de 3 a 6 p. m. Teléfono A-5469. Habana. Domicilio Obrapía 51. Tel. A-4364. E-1804 Ind. 1 ag.

Dr. Francisco Arango y de la Luz

MEDICINA EN GENERAL

Se dedica especialmente al tratamiento de enfermos nerviosos y mentales 20 años Médico de Mazorra, ex especialista del Centro Gallego, Director del Sanatorio "Dr. Pérez Vento", Consultas de 12 a 2, calle 2, 250, Vedado, Teléfono F-1882. E-2360 Ond 13 Oct.

DR. F. GARCIA AMADOR

ESPECIALISTA DE PARIS, BERLIN Y LONDRES

Piel, Venéreo, Vías Urinarias

De regreso en Europa dispone con la Ozonoterapia último tratamiento para la curación rápida de las ENFERMEDADES SECRETAS Y SUS COMPLICACIONES, IMPOTENCIA, PERDIDAS SEMINALES. Tratamientos eficaces para la piel con DIATERMIA, ELECTROLISIS y NIEVE CARBONICA. Consultas: San Nicolás 3, de 10 a 12 y de 4 a 6. Para pobres lunes, miércoles y viernes de 6 a 7 p. m. Teléfono A-1471. E-1868 Ind 7 ag.

DR. GONZALO AROSTEGUI

Médico de la Casa de Beneficencia y Maternidad. Especialista en las enfermedades de los niños. Médicas y Quirúrgicas. Consultas de 12 a 2 G, número 116 entre Línea y 13. Vedado. Telf. F-4233. E 1775 Ind 1 ag

REUMATISMO CRONICO

LUMBAGO, CIATICA, NEURITIS

Unico tratamiento racional sin drogas, haciendo eliminar las toxinas por la piel. Reanimando el organismo, y vigorizando sus funciones. Contando con superior instalación de baños rusos-turcos, vapor, luz, aparatos calor, masages, electricidad médica, Ultravioleta, etc. Primera consulta gratis. San Lázaro 45, 2 a 4 p. m. Numerosas referencias. E-2047 2 oct.

DR. IGNACIO CALVO

Línea número 12, esquina a M, de 4 a 6. Teléfono F-3663. Enfermedades del recto y del colon. Tratamiento médico de las hemorroides. E-1889 Ind 19 ag.

DR. ALFREDO DOMINGUEZ ROLDAN

Radiólogo del Centro Balear, Sanatorio La Milagrosa y Clínica Ledón Uribe. Rayos X, Radium, Radio-Terapia profunda, Electricidad médica, tratamiento del cáncer. Horas de 1 a 4 p. m. Teléfono A-5049. Paseo de Martí número 33, bajos. E-1893 Ind ag.

DR. J. LYON

De la Facultad de París. Especialidad en la curación radical de las hemorroides sin operación. Consultas de 1 a 3 p. m. diarias. Ave. de la República, 390, altos, entre Hospital y Espada.

Dr. MANUEL LOPEZ PRADES

MEDICO CIRUJANO

De las Facultades de Madrid y la Habana. Con 36 años de práctica profesional Enfermedades de la sangre, pecho, señoras y niños partos. Tratamiento especial curativo de las afecciones genitales de la mujer. Consultas diarias de 1 a 3. Gratis los martes y viernes. Lagunas 63, bajos. Telf. A-0226. Habana. E-1871 Ind 1 ag.

DR. ABELARDO LABRADOR

Angeles 3, entre Reina y Estrella. Consultas gratis de 8 a 12 a. m. Pagos de 3 a 5. Especialidad enfermedades de señoras, partos, venéreos y sífilis. Pulmones, corazón y riñones, en todos los períodos. Inyecciones intravenosas. Neosalvarsán. etc. Avisos: Teléfonos A-0801 y U-2256. E 1875 ind. 1 ag.

DR. ENRIQUE Fdez. SOTO Y DR. CARLOS DE LEJARZA

AUXILIAR

Oídos nariz y garganta. Consultas: lunes, martes y jueves, de 2 a 4. Calle O entre Infanta y 27. Teléfono U-2465. No visita. Dr. Lejarza Telf. F-4836. E-1786 Ind. 1 ag

ANALISIS DE ORINA

Completo dos pesos. Prado 62, esquina a Colón. Laboratorio Clínico Químico del doctor Ricardo Albadalejo. Tel. A-3344. E-1788 Ind 1 ag.

ASOCIACION CLINICA

LUZ 44. TELEFONO A-0549, ENTRE AGUACATE Y COMPOSTELA

ASOCIACION DE MEDICOS ESPECIALISTAS. Cirugía y Medicina en general. Tratamiento de todas las enfermedades por sistema moderno. Curaciones garantizadas por contratos. PRECIOS REDUCIDOS.

CLINICA: Parteros y Comadronas.

INYECCIONES Intravenosas, musculares etc. RAYOS X y RADIOSCOPIAS DESDE 5 pesos. Ultravioletas electricidad, masajes y RADIUM. TATUAJES, Verrugas, manchas, etc. Se quitan rápidamente. ESPECIALISTAS DE SEÑORAS Y NIÑOS. GARGANTA, NARIZ, OIDOS Y OJOS. LABORATORIO: Hacemos toda clase de ANALISIS ORINA $2.00. Sífilis, Blenorragias, Impotencia, Vías urinarias, Enfermedades MENTALES, de a piel, Nerviosas, Corazón, Estómago y Pulmones

ALMORRANAS. Son curadas sin OPERACION radicalmente y garantizadas DEPARTAMENTO DENTAL. Extracciones sin dolor. Trabajos artificiales y enfermedades de la BOCA PRECIOS MODICOS. CONSULTAS: $2.00. RECONOCIMIENTOS EN GENERAL CON APARATOS $3.00. ATENCION: DE 1 a 5. (Tarde) y 7 a 9 (Noche). E 1808 Ind 1 ag

PROFESIONALES

DR. JOSE LUIS FERRER

CIRUJANO DE LA ASOCIACION DE DEPENDIENTES

Afecciones venereas, vías urinarias y enfermedades de señoras. Martes, Jueves y Sábados, de 3 a 5 p. m. Virtudes 143 y medio, bajos. Teléfono A-4364. E-1785 Ind 1 ag.

DOCTOR ELPIDIO STINCER

Cirujano de la Quinta Covadonga. Catedrático de la Universidad de la Habana. M número 4, Vedado. Teléfono F-2213. De regreso de su viaje a Europa y Estados Unidos, reanuda sus consultas los Martes, Jueves y Sábados, de 2 a 4 p. m. Cirugía General. E-2380 Ind. 15 Oct.

DR. J. J. MIGNAGARAY

Especialista de niños del Hospital Municipal y Emergencias. Medicina Interna en general. Enfermedades de niños. Regímen alimenticios para niños menores de dos años. Consultas de 1 a 3. Campanario 57. Para pobres: Jueves Teléfono A-4529. E-1802 Ind 1 ag.

DR. RICARDO ALBALADEJO

Especialista en vías uinarias. Tratamiento especial para la blenorragia, impotencia y reumatismo. Electricidad Médica y Rayos X, Prado 62, esquina a Colón. Consultas de 8 a 13 a. m. y de 1 a 5 p. m. Teléfono A-3344. E 1787 Ind 1 ag

DR. CABRERA

RADIOLOGIA EXCLUSIVAMENTE

Rayos X, Radium, Radioterapia profunda, Corrientes, Radiografía a domicilio Antiguo gabinete "Alamilla", San Miguel 116. De 2 a 6. E-1829 Ind 1 ag.

DR. GUILLERMO LOPEZ ROVIROSA

Enfermedades de las Glándulas Internas, Nutrición, Nerviosas y Mentales. Debilidad sexual, pérdidas, impotencia. Niños anormales atrasados, raquíticos. Bocios. Afecciones de la piel y de la sangre. Dispepsias, Colitis, Vías respiratorias. Rayos Ultravioletas aplicados al tratamiento de las afecciones de la piel (acné, etc.) caída del cabello, calvicie, raquitismo, anemias, etc. Electroterapia corrientes D'Arsonvalización, diatermia, extirpación de verrugas, etc. San Lázaro 331, entre Infanta y Basarrate, de 5 a 7 p. m. Domingos de 4 a 6. Tel. U-3221. Consultas por correspondencia: $5.00 giro postal. E 1873 ind. 1 ag.

DR. A G CASARIEGO

Catedrático por oposición de la Facultad de Medicina de los Hospitales de París, New York, Calixto García, Clínica Covadonga. Especialidad en enfermedades de las vías urinarias. Consultas de 2 a 6 p. m. Zenea (Neptuno) 125, bajos. E 1813 ind 1 ag.

ENFERMEDADES DEL ESTOMAGO

Hígado e intestino. Tratamiento de la delgadez y la anemia, por inyecciones especiales. Especialista doctor Armando de Armas. Escobar 20, (altos). Teléfono U-1891. Consultas diarias 1 a 4 de la tarde. Reconocimientos $5. Lunes, Miércoles, Viernes pobres $2. Electricidad Médica. E-2243 Ind. 1 Oc.

DR. PEDRO MONTALVO

Estómago, intestinos y enfermedades del pecho. Tratamiento de la colitis en todos sus períodos. Aplicación de Diatermia, Terapia Ultravioleta y Masaje Vibratorio. Consultas de 4 a 6 excepto sábados, en Belascoaín 79. Teléfono U-5050. Avisos en el F-1972. Lunes y viernes 2 pesos a pobres. E 2152 21 Oct.

Dra. MARIA GOVIN DE PEREZ

MEDICA CIRUJANA

De la Facultad de la Habana Escuela Práctica y Hospital Broca de París. Especialidad en enfermedades de señoras, partos y cirugía. Teléfono U-2439. San Miguel 152, antiguo. E-1801 Ind 1 ag.

Dr. Francisco Javier de Velasco

Afecciones del corazón, pulmones, estómago e intestinos. Consultas los días laborables de 12 a 2. Horas especiales previo avis. Salud 34. Teléfono A-5418. E-1784 Ind. 1 ag.

DR. MANUEL GALIGARCIA

Enfermedades Nerviosas y Mentales

Medicina interna. Especialista de la Asoc. el Hospital Calixto García. Ayudante por oposición Canaria, cinco años de interno en oposición de la Facultad de Medicina. Consultas y reconocimientos, $5.00, de 3 a 5. Diarias en la calle J número 211 bajos, entre 23 y 21, en el Vedado. Teléfonos F-2775 y F-5885. E 1790 ind. 1 ag.

POLICLINICA INTERNACIONAL

Director: doctor David Cabarrocas, Lealtad 143, entre Salud y Dragones. Teléfono A-0544. Consultas especiales de 10 a. m. a 6 p. m. los sábados de 9 a 12 a. m. para pobres primera atención médica, con motivo de una consulta, reconocimiento, examen de Rayos X, análisis parcial orina, incisión acceso, inyección intravenosa de Neosalvarsán o cualquier otra inyección, cura corriente eléctrica masaje agua caliente, pulverización vapor, completamente gratis para pobres. Inyecciones especiales para Reumatismo, Anemia, enfermedades de la piel, Sífilis, Venéreas, fiebres en general, Tuberculosis, Cáncer, Enfermedad de señoras, Corazón, Riñones, Hígado, Estómago e Intestino, sistema nervioso, análisis completo de orina y análisis exudado para venéreos, aplicaciones de aparatos de yeso, análisis sangre para sífilis, raspado uterino, Partos y Cirugía en general. Se regala la medicina al pobre. Se dan horas especiales para consultas pagas. E-1809 Ind 1 ag.

HEMORROIDES

Curadas sin operación, radical procedimiento, pronto alivio y curación, pudiendo el enfermo seguir sus ocupaciones diarias y sin dolor. Consultas de 1 a 5 p. m. Suárez 32. Policlínica P. E 1810 Ind ag.

DOCTOR GOMEZ DE ROSAS

Cirujano Director de la Policlínica Nacional. Enfermedades de señoras, estómago, vías biliares y cirugía general. Consultas de 3 a 5. Cerro 551. Tel. A-2560. E 1895 ind. 16 ag.

DR. CELIO R. LENDIAN

Consultas todos los días hábiles de 2 a 4 p. m. Medicina interna especialmente del corazón y de los pulmones. Partos y enfermdades de niños. Lealtad 82. Teléfono M-2671. E 1796 Ind 1 ag

PROFESIONALES

D. A. SANCHEZ

Especialista en partos; tratamiento especial en las hemorragias producidas por aborto, cura del flujo radical. Ofrezco habitaciones amplias y sanitarias para personas del campo que quieran dar a luz. En la misma consulta, de 12 a 5 de la tarde y de 8 a 10 de la noche. San Nicolás 65, bajos, esquina a Neptuno, teléfono A-2877. E-1793 31 ag.

Dr. JOSE A. TREMOLS

Médico

Dr. JOSE G. TREMOLS

Médico-Cirujano

CONSULADO 123

De 2 a 4 tarde y de 8 a 9 noche. E-2063 Ind. 6 sp.

DR. E. PERDOMO

Vías urinarias, estrechez de la orina, venéreo, hidrocele, sífilis, impotencia. Calle D y 11, Vedado, de 1 a 4. Teléfono.... E 1806 ind. 1 ag.

DR. GONZALO PEDROSO

CIRUJANO DEL HOSPITAL MUNICIPAL DE EMERGENCIAS

Especialista en vías urinarias y enfermedades venéreas. Cistocopía y Cateterismo de los uréteres. Cirugía de vías urinarias. Consultas de 10 a 12 y de 3 a 5 p. m. en la calle de Avenida de la República 254. E 1728 ind. 1 ag.

GABINETE DE ENFERMERO

Concordia 20.—Teléfono A-5436.

Curas, inyecciones masajes. Tratamientos para todas las enfermedades. Horas especiales para empleados del comercio. Tratamientos de 3 a 8 p. m. todos los días. E 1618 13 ag.

POLICLINICA ZEQUEIRA

SAN RAFAEL 108. TELEFONO U-6437

Especialistas: Pulmones, Asma, Estómago, Anemia, piel, Sífilis, Venéreas, Reumatismo, Señoras, niños. Consultas $2. Reconocimientos $5, de 9 a 12 y de una a 7. Martes y Sábado, pobres gratis. E-2065 Ind 7 Sep.

DR. J. B. RUIZ

Catedrático de la Universidad. De los Hospitales de Filadelfia, New York y Calixto García. Especialista en vías urinarias y enfermedades venéreas. Exámenes Uretroscópicos y cistoscópicos. San Lázaro 221-C. De 1 a 3. Teléfono U-6351. Para pobres de 10 a 12 y de 4 a 6. E-1774 Ind 1 ag.

DR. S. PICAZA

De los Hospitales de París y New York

Enfermedades del estómago, intestinos e hígado tratamiento eficaz de las colitis y afecciones biliares. Horas de 2 a 4, o convencional, previo aviso. San Lázaro 246. Tel. F-4918. E 1867 ind. 7 ag.

DR. BIENVENIDO GIROUD LESCANO

Medicina interna, sistema nervioso, cerebro y pulmón. Tratamiento de la tuberculosis con la sacocricina combinada, Rayos X, Radiografía, electroterapia, tratamiento del bocio sin operación. Consultas de 3 a 5. Infanta 75, letra F. Teléfonos M-2014 y U-2064. E 1830 ind. 1 ag.

DR. PEDRO A. BOSCH

Medicina y Cirugía. Con preferencia, partos, enfermedades de niños, del pecho y sangre. Consultas de 2 a 4. Aguiar 11. Teléfono A-6488. E-1812 Ind 1 ag.

INSTITUTO CLINICO

Excemas. Por antiguas y rebeldes que sean se garantiza su curación por un procedimiento especial. Inyecciones intravenosas para impotencia. Reumatismo, Raquitismo y Neurastenia por el procedimiento del doctor Menin. Alta Frecuencia y Rayos Violeta, Blenorragia, Estrechez uretral y Sífilis, curación garantizada. Almorranas, son curadas sin operación, sin dolor, pudiéndose trabajar. Auto-Condensación para Arterio-Esclerosis. Extirpación de Verrugas por electricidad. Análisis de Sangre De Orina 2 y 3 pesos completos. Consultas $2.00. Reconocimientos $3.00 y con aparatos 5 pesos. Dr. Flores. Consultas de 9 a 12 mañana Infanta 24, casi esquina a San Rafael. Pagos semanales. Telf. U-397. E-1799 Ind 1 ag.

CLINICA DE ENFERMEDADES VENEREAS

PROGRESO 14, altos, entre Aguacate y Compostela

HABANA

RECONOCIMIENTO GRATIS

CURACION RAPIDA Y GARANTIZADA DE ENFERMEDADES SECRETAS

PRECIOS MODICOS

FACILIDADES DE PAGO

E 1888 ind 12 ag.

CIRUJANOS DENTISTAS

DR. SALVADOR VIETA MORE

CIRUJANO DENTISTA

Curaciones rápidas de todas las afecciones de la boca por procedimientos modernos, especialidad en piorrea, abcesos y curaciones de todos los dientes desahuciados evitando las extracciones. Dentaduras postizas sin extraer raíces, ni llevar cámara. Consultas y operaciones de 1 a 4, Belascoaín 46, altos, entre San José y Zanja. Tel. U-5324. E-959 21 my.

DR. J. HERNANDEZ CALZADILLA

Cirujano Dentista

Especialista en extracciones, sin dolor ni peligro en los niños y señoras en estado de gestación. Cura completamente los dientes flojos y Piorrea alveolar. Garantía en los trabajos de dientes de espigas, casquillos de oro y puentes de todas clases. Dentaduras de planchas con los dientes como naturales, modernas y sin encías. Arreglamos puentes y planchas que estén partidas o faltas de dientes, dejándolas como nuevas. Todo sin dolor extracciones con gas o anestesia local. Precios módicos. Hora fija si la desea. Reina 76, bajos, teléfono A-7537. E-1817 Ind. 1 ag.

PROFESIONALES

DR. PEDRO R. GARRIDO

CIRUJANO DENTISTA

Por las Universidades de Madrid y Habana. Especialidad en enfermedades de la boca que tengan por causa afecciones de las encías. Dentista del Centro de Dependientes. Consultas de 9 a 11 y de 12 a 3 p. m. Villegas 78, altos. Tel. A-5260. E-1932 24 sp.

DR. GUERRERO DELANGEL

DENTISTA MEJICANO

Técnica especial, en extracciones. Facilidades en el pago. Horas de consultas de 3 p. m. a 8 p. m. A los empleados del comercio, horas especiales para la noche. Trocadero 68-B, frente al café El Día. Teléfono M-6305. E-1811 Ind 1 ag.

DR. ALBERTO COLON

CIRUJANO DENTISTA

Especialidad: carie dental, rápida curación en dos o tres sesiones por dañado que esté el diente. Tratamiento de la PIORREA por la Fisioterapia bucal. Hora fija a cada cliente. Consultas de 9 a 5 p. m. Compostela 129, altos, esquina a Luz. E-1823 Ind. 1 ag.

DR. VALDES MOLINA

CIRUJANO DENTISTA

Avenida de Italia número 24, entre Virtudes y Animas. Teléfono A-8583. Dentaduras de 15 a 30 pesos. Trabajos se garantizan. Consultas de 8 a. m. a 5 p. m.. Los domingos hasta las 12 m. E-1885 Ind. 1 ag.

OCULISTAS

DR. MARTINEZ FERRER

Enfermedades de los ojos. Calle A, 194, (entre 21 y 23) Vedado. Consultas de 2 a 4. Telf. F-3474. E 969 26 my

DR. A. C. PORTOCARRERO OCULISTA

GARGANTA, NARIZ Y OIDOS

Consultas de 12 a 4

Para pobres de 12 a 2. Honorarios módicos. San Nicolás 52. Teléfono A-8627. E 1795 Ind 1 ag

D. JORGE L. DEHOGUES

OCULISTA

De regreso de su viaje a Europa, ha reanudado sus consultas, de 11 a 12 y de 3 a 5. Hora fija para cada cliente. Aguila 94. Teléfono A-3940. E 147 30 d 7 en.

DR. JOSE ALFONSO

OCULISTA

Garganta, nariz y oídos. Consultas de 1 a 4. Máximo Gómez, 386. Telf. M-2330. E 1793 Ind 1 ag

DR. HORACIO FERRER

ESPECIALISTA EN LAS ENFERMEDADES DE LOS OJOS

Consultas de 2 a 5 de la tarde. Consultas por la mañana a horas previamente concedidas. Ave. Wilson y L. Vedado. Telf. F-4831. E 1780 Ind 1 ag

COMADRONAS FACULTATIVAS

MARIA NUÑEZ

Facultativa en partos. Comadrona del Centro Balear. Consultas de 2 a 3 p. m. Aranguren, antes Campanario, 132-B, bajos, entre Zanja y Dragones. E 1898 Ind 17 ag

ANA MARIA V. VALDES

COMADRONA

Muchos años de práctica. Los últimos procedimientos científicos. Consultas de 1 a 4. Precios convencionales, 21, esquina a B, número 317. Vedado Tel. F-1252. E 1891 Ind 13 ag

GIROS DE LETRAS

N. GELATS Y COMPAÑIA

103, Aguiar 103, esquina a Amargura. Hace pagos por el cable. Facilita cartas de crédito y giran pagos por cable; giran letras a corta y larga vista sobre todas las capitales y ciudades importantes de los Estados Unidos, Méjico y Europa, así como sobre todos los pueblos de España, Londres París, Hamburgo, Madrid y Barcelona.

CAJAS RESERVADAS

Las tenemos en nuestra bóveda, construída con todos los adelantos modernos y las alquilamos para guardar valores de los interesados. En esta oficina daremos todos los detalles que se deseen.

N. GELATS Y COMPAÑIA BANQUEROS

ZALDO Y COMPAÑIA

Cuba números 76 y 78

Hacen giros de todas clases sobre todas las ciudades de España y sus pertenencias. Se reciben depósitos en cuenta corriente. Hacen pagos por cable, giran letras a corta y larga vista y dan cartas de crédito sobre Londres, París, Madrid, Barcelona y Nueva York, New Orleans, Filadelfia y demás capitales y ciudades de los Estados Unidos, Méjico y Europa, así como todos los pueblos. E 1746 Ind 1 ag

J. BALCELLS Y CIA.

S. en C.

San Ignacio Núm. 33.

Hacen pagos por el cable y giran letras sobre New York, Londres, París y sobre todas las capitales de España, Islas Baleares y Canarias. Agentes de la Compañía inglesa de Seguros contra incendios "The Royal", Administración de bienes. E 1742 Ind 1 ag

AVISOS RELIGIOSOS

SANTA EDUVIGIS

En la Iglesia Parroquial del Vedado se celebrará el domingo 23 del corriente mes a las ocho y media de la mañana, la solemne fiesta a gran orquesta y voces que anualmente ofrecen a la milagrosa Santa Eduvigis sus numerosos devotos. La Cátedra del Espíritu Santo será ocupada por Monseñor Santiago G. Amigó. El Cura Párroco y las Camareras invitan por este medio a los fieles para su asistencia.

Vedado, 19 de Octubre de 1927. 50409 22 Oct.

OFICIAL

REPUBLICA DE CUBA.—Secretaría de Obras Públicas.—Negociado de Construcciones Civiles y Militares.—Anuncio. — Habana Octubre 14 de 1927.—Hasta las tres de la tarde del día once de Noviembre de 1927, se recibirán en esta Oficina y en la Jefatura del Distrito de Matanzas, proposiciones en pliegos cerrados para la construcción de la obra de terminación del edificio destinado a Centro Escolar "Luz y Caballero" de Colón; y entonces se abrirán y leerán publicamente. En esta Oficina y en la Jefatura de Obras Públicas del Distrito de Matanzas, se facilitarán modelos e informes a quienes lo soliciten. Los sobres conteniendo las proposiciones serán dirigidos al que suscribe o al señor Ingeniero Jefe del Distrito de Matanzas, y al dorso se les pondrá: Proposiciones para la terminación de las obras del edificio destinado a Centro Escolar "Luz Caballero" de Colón, con la firma y domicilio del proponente. (F.) Francisco Ramírez Ovando, Ingeniero Jefe del Negociado de Construcciones Civiles y Militares. 9702 3d Oct. 19.2 d Nov. 9

ORDEN DE LOS ANUNCIOS CLASIFICADOS

A Alquileres de Casas.
B Alquileres de Departamentos.
C Alquileres de Habitaciones.
D Alquileres de Locales.
E Alquileres de Garages.
F Se necesitan.
G Se ofrecen.
H Compra y Venta de Fincas.
I Compra y Venta de Solares.
J Compra y Venta de Establecimientos
K Compra y Venta de Animales.
L Automóviles.
LL Dinero en Hipotecas.
M Bonos y Valores.
N Compra y Venta de Objetos Varios
Ñ Enseñanzas
O Hospedajes.
P Para las Damas.
Q Compra y Venta de Instrumentos de Música.
R Maquinarias.
S Muebles y Prendas.
T Pérdidas.
U Para el Hogar.
V Compra y Venta de Libros.
W Comidas.

(A) ALQUILERES DE CASAS

(1)—Habana

AGUILA 146

Se alquilan los cómodos y frescos altos de esta casa que es esquina de fraile junto a la Calzada del Monte. Cuatro habitaciones, gran sala, comedor, etc., hermoso balcón corrido, galería cerrada, agua abundante y demás comodidades. La llave en los bajos. Precio 60 pesos. Informan J. Balcells y Ca., San Ignacio 33. Teléfono A-2766.

SAN LAZARO 309

Se alquilan estos altos casi esquina a Espada. Dos habitaciones, sala y comedor. Precio 50 pesos. Informan J. Balcells y Ca., San Ignacio 33, A-2766.

ESCOBAR 39

Se alquila el segundo piso con tres cuartos, baño, cocina de gas, etc. Precio 65 pesos. J. Balcells y Ca., San Ignacio 33.

AMISTAD 6

Se alquilan los bajos con cuatro cuartos, baño intercalado, cocina de gas, etc. Precio 70 pesos. J. Balcells y Ca., San Ignacio 33. A-2766.

CARDENAS 25

Se alquilan los altos con cuatro cuartos, etc. Precio 75 pesos. J. Balcells y Ca., San Ignacio 33. A-2766.

ALMACEN

Se alquila uno muy amplio en Progreso 15 y 17. Precio 200 pesos. Informan J. Balcells y Ca., San Ignacio 33. A-2766. 50814 30 oct.

SE ALQUILAN LOS DOS PISOS ALTOS

de la casa San Miguel 15 a una cuadra del Parque Central, constan de quince habitaciones, con lavabos, además seis baños, todo recién fabricado, propia para pequeño Hotel. Informan M. G. Salas, San Rafael número 14.

CONSULADO 28

Entre Prado y Genios, se alquila la planta baja. Sala espaciosa, pisos de mármol, tres hermosas habitaciones, comedor al fondo, cuarto y servicio para criados. La llave en la botica. Informan Habana 82. Tel. A-2474. 50836 26 oct.

SE alquila muy barato el confortable primer piso de la casa calle Habana número 123. Informan F-4400 y A-4336. La llave en los bajos. S-6586 26 oct.

SE alquila hermosa accesoria, dos salones grandes y sus servicios completos. Industria número 30. Teléfono A-8685. S-6580 23 oct.

SE alquila Cuba 89, primer piso, casa compuesta de sala, saleta, comedor, 7 grandes habitaciones, cocina, baño y doble servicio sanitario. La llave en la bodega de la esquina. Informan R. García Cía., Monte 15 grandes almacenes "El Número 15". Tel. A-2803. Habana. 50802 28 oct.

SE alquilan los hermosos altos de Animas 146 esquina Escobar propia para un matrimonio, dos cuartos, sala y comedor y cocina. Precio rebajado 42 pesos. La llave e informes Obispo 32. Teléfono A-2316. 50789 28 oct.

SE alquila la manzana de Belascoaín número 171, donde estaban los automóviles Ford y Chevrolet, toda o en partes; también dos naves en Subirana y Desagüe de 1,000 metros, juntas o separadas. Informa La Vinatera. Arbol Seco y Peñalver. Teléfono U-1794. 50786 27 oct

SE alquila Amistad 59, altos, con gran sala, saleta, galería, cuatro cuartos, baño y demás servicios. Informan en los bajos. Se pueden ver a todas horas. 50819 23 oct.

ALQUILERES DE CASAS

SAN Lázaro 98, piso bajo y altos modernos, escalera de mármol, sala, comedor, hall, tres cuartos, baño intercalado completo, cocina de gas, etc. La llave en los altos. Informan teléfono M-2863. De noche, F-2124. 50674 26 oct

BELASCOAIN 7-B

Entre Lagunas y Animas, se alquila el primer piso de esta casa moderna. Sala, comedor al fondo, tres habitaciones, baño intercalado, cuarto y servicio para criados. La llave en el bajo. Informan Habana 82. Teléfono A-2474. 50837 26 oct.

SUBARRENDADORES. Desamparados, 10-16. Accesorias ventiladas, todas frente a la calle, altos y bajos, propias para subarrendar. La llave en la bodega. Informes M-2863, Edificio Metropolitana, departamento 223. De noche, F-2124. 50675 2 6oc

SAN Lázaro 98, piso interior independiente, sala, dos cuartos, cocina de gas, servicios, etc. Precio 30 pesos. Puede verse a todas horas. Informes M-2863. De noche, F-2124. 50676 26 oc

SE alquila el fresco y moderno piso alto, Monte 168, compuesto de gran terraza al frente, sala, saleta, 4 habitaciones, baño intercalado completo con agua caliente y fría, comedor al fondo, amplia cocina de gas, cuarto y servicios para criados independientes y patio. Informan en Carmen 8, bajos, teléfono A-2066. 50755 31 Oct.

SE alquilan los hermosos altos de la esquina de Virtudes y Soledad, compuestos de sala, comedor, 3 cuartos, baño intercalado, cuarto de criado y servicio de criado. Informan en la bodega. 50751 22 Oct.

EN setenta pesos altos Malecón 306, entre Manrique y Escobar. En 55 pesos, bajos Jesús María 73. Informan Belascoaín 648, altos, teléfono M-6647. 50766 21 Oct.

SAN Nicolás 132 entre Reina y Salud, bajos modernos. Sala, recibidor, 4 cuartos, baño intercalado, comedor al fondo, cocina de gas, servicio criados, 12 a 5 p. m. 50774 22 Oct.

AGUIAR 44 esquina a Cuarteles, se alquila un primer piso, está acabado de pinar, tiene dos habitaciones, sala, cocina y baño intercalado. Informan en el segundo. 50770 3 Nov.

MALECON 40

entre Aguila y Crespo. Se alquila, tiene sala y saleta de mármol, 4 habitaciones, 2 baños, comedor y servicios. Informa el dueño allí. 50726 22 Oct

ALQUILO altos San Rafael 102, entre Escobar y Gervasio. Sala, saleta, cinco cuartos, comedor corrido, al fondo, agua por motor. Informan Aguila 213, peletería "Horma Grande", A-7432. 50658 23 oct.

SE alquila la casa calle de Velazco número 7, entre Habana y Compostela, cuatro habitaciones, sala, comedor, cocina y demás servicios. Informan únicamente en Tejadillo núm. 9. Teléfonos A-1827 y F-4029. Sr. Villalba. 50680 29 oc

SE alquila la casa Hospital, 73, altos, entre Jesús Peregrino y Carlos III, compuesta de sala, saleta, recibidor, tres cuartos, baño intercalado, comedor al fondo, cuarto y servicios de criados, cocina de gas, calentador y hall. Informan al lado. 50692 25 oc

CASITAS con balcón a la calle se albuilan a 26 pesos, con sala, cuarto y comedor, luz toda la noche, servicios y teléfono, en Hospital 67, entre Carlos III y Jesús Pereirino. Informan en la misma. 50691 25 oc

ALQUILO un piso en Barcelona número 10 y una nave en Subirana y Llinás. Informan en las mismas. FO-1787. 49904 24 Oct.

EN $90

Alquilo sala, recibidor, comedor, cuartos, baño intercalado, cuarto y servicio de criados en San Lázaro y Espada, esquina de fraile, informes en Vista Alegre, Teléfono U-5262. E-2082 alt 18 Sep.

SE alquilan los espléndidos altos Malecón número 354 entre Belascoaín y Gervasio, compuestas de dos pisos, con 12 habitaciones, dos salas, terrazas, dos baños de familia, servicio de criado, cocina de gas y carbón, propia para institución o familia numerosa. La llave en los bajos. Informan teléfonos U-4962 y U-3964. Estudio Dr. Gonzalo Pérez. S-6323 21 oct.

SE alquila el primer piso de Habana 194, entre Acosta y Jesús María; tiene sala, saleta, 4 grandes habitaciones, baño intercalado moderno, comedor, cuarto y servicio de criados. Informan en el teléfono F-4430. La llave en los bajos. S-6391 21 Oct.

OFICIOS 86, PRINCIPAL

Se alquila este hermoso piso principal, con vista a la Alameda de Paula, consta de cuatro habitaciones, sala, saleta y doble servicio sanitario. Informan en Oficios 88, lmacén de Manuel Muñoz y Cía. 48933 23 oc

OBISPO número 46, espléndido piso alto, sala, saleta, comedor, dos habitaciones, baño intercalado, alquiler 100 pesos. En el mismo edificio se alquila el piso bajo para establecimiento, 125 metros de superficie sin columnas, alquiler 200 pesos. Llave en los bajos, en la casa Wilson. Informan teléfono F-5981. S-6439 23 oc.

SE alquila casa moderna en $45.00 compuesta sala, saleta, tres habitaciones, comedor, baño completo, agua fría y caliente. Arbol Seco 65 letra A, bajos. Informan Tel. U-1478 y U-5089. S-6418 21 oct

SE ALQUILAN

Acosta núm. 66, y Picota número 18. Vayan a verlas. Para familia larga. Notaría, almacén, industria o comercio. 49709 23 oc.

MURALLA 89

Grn casa para almacén, tiene dos pisos independientes, la llave en la Francia, 109 Demás, doctor Pina, Cuba 44. 48194 4 nov

SE alquila la planta baja y primer piso de la casa Peñalver 93, con sala, comedor, dos hermosos cuartos; tiene vista a dos calles y agua abundante. La llave al lado en el 91. Informan A-7171 a todas horas. Precios rebajados. S 6508 21 oc

ALQUILERES DE CASAS

CASITAS a 20 y 23 pesos, acabadas de fabricar, sala, cuarto, cocina, baño y luz a dos cuadras del parque Maceo, Vapor 43, entre Hospital y Espada. 49856 24 Oct.

SE alquilan los frescos y amplios altos de San Rafael 137, 158 y 161, entre Lucena y Marqués González, con sala, comedor y tres cuartos, baño y servicios. La llave en la bodega. Informes A-6420. 49991 22 oc.

SE ALQUILAN ESPACIOSOS ALTOS EN AGUIAR 102, ESQUINA A LAMPARILLA, COSTADO DE "GELATS". PROPIOS PARA OFICINA, CLUB O RESIDENCIA. HERMOSO DECORADO. ABUNDANTE AGUA POR MEDIO DE MOTOR ELECTRICO. PRECIO SITUACION. INFORMA: "THE BABCOCK & WILCOX Co., EN LOS BAJOS. 50312 1 nov.

PROXIMA a desocuparse se alquila amplia casa calle de Luz 67, frente a Villegas, compuesta de zaguán, sala, comedor, cinco habitaciones bajas y dos altas. En la misma la enseñan. Informan Obrapía 23, altos. Teléfono M-4393. I-1893 48932 23 oc

SAN Isidro 70, pegado a Compostela. Para industria o comercio se alquila muy barata, sala, cuatro cuartos, buen patio y servicios. Informes Cuba 62, Del Monte, M-6483. 50717 22 oc

ALQUILO altos y bajos en Oquendo, 36 entre Pocito y J. Peregrino con sala, saleta, dos cuartos y demás servicios. Informes y llaves Oquendo y Pocito, bodega. S-6512 21 oc.

SEGUNDO piso alto de la calle Villegas 23 y 25, casi esquina a Empedrado, compuesto de sala, comedor, tres habitaciones, baño intercalado, cuarto y servicio de criados. La llave en el primer piso de la propia casa. Precio 70 pesos. Informes Departamento de Administración de Bienes, Arellano y Recio. Empedrado 16. Teléfonos A-2218, A-2478 y A-2118. E-2378 30 Oct.

MERCED 8, entre Cuba y San Ignacio, se alquilan los bajos con sala, comedor, tres cuartos y demás servicios. La llave en los altos. Informes en el teléfono F-2608. 50622 26 oc

VILLEGAS 37, entre O'Reilly y Progreso se alquilan los bapos con sala, comedor, dos cuartos, cocina y demás servicios. La llave en el 35. Informes en el teléfono F-2608. 50624 26 oc

SE alquila en 50 pesos el piso principal de Cárdenas 7. Tiene sala, recibidor, dos cuartos y demás servicios. Las llaves en el piso bajo. Informes en Oficios 12, doctor Pichardo. 50661 24 oc

VIRTUDES 20, bajos, hermosa casa pegada al Parque, sala y saleta, tres cuartos, comedor, baño y cocina. La llave enfrente. Teléfono F. O. 2485. 50611 24 oc

SE alquilan los altos Hospital 3, entre Neptuno y Concordia y los bajos Jovellar 35. Informes teléfono F. O. 7028. 50613 24 oc

ALQUILO Pasaje de Upmann 19, bajos, por Zapata, a media cuadra de Infanta. Sala, comedor, tres cuartos y baño. La llave e informes en la bodega de la esquina. '0615 27 oc

MALECON 56

entre Galiano y San Nicolás, pisos altos, sala comedor, cuarto, baño, cocina, elevador. Informa encargado. 50592 21 Oct.

AMARGURA 56, entre Compostela y Habana, se alquila un segundo piso recién terminado. Lo más moderno y propio para un matrimonio de gusto. Informan en la misma, primer piso. E-2412 24 Oct.

BONITAS Y BARATAS CASAS

Se alquilan los altos y bajos de la casa Benjumeda 56, con sala, saleta, tres habitaciones, baño intercalado, cocina de gas y demás servicios. Informa señor Alvarez, Consulado 126, altos. El papel dice donde está la llave. 50447 22 Oct.

APODACA 71, (altos,) sala, saleta, cuatro cuartos, comedor, baño completo, agua por motor, $60.00. Llave bajos. 50499 28 Oct.

SE alquilan los altos de Infanta número 108, entre San Miguel y San Rafael, compuestos de tres hermosas habitaciones, sala, saleta, espléndida terraza, un departamento en la azotea, baño intercalado y todos sus servicios a la moderna. Informan en San Miguel, 211, altos, esquina a Infanta. 50050 23 oc

MONSERRATE 145 bajos, se alquilan propios para establecimiento, también un segundo piso en la misma casa. Informan Manzana de Gómez 252. 50243 1 nov.

SE alquilan los bajos de Aguacate número 43, entre Obispo y Lamparilla. Informan en los altos. S-6526 27 oct.

SE alquila el primer piso de San José y Lealtad con tres cuartos, sala, cocina y baño, muy fresco por su esquina y casa nueva. La llave en la lechería Teléfono M-5362. 50313 21 oct.

ALQUILO en 50 pesos casa dos plantas, recién pintada. Apocada 55 entre Suárez y Revillagigedo. La llave en la mueblería en frente. Informes San Miguel 125. U-1802. 50319 21 oct.

ALQUILERES DE CASAS

LUJOSAS Y BARATAS CASAS

Se alquilan los lujosos altos de las letras B y J de San José 124, entre Lucena y Marquéz González, sala, saleta, tres habitaciones, salón de comer, cuarto de criados, dobles servicios sanitarios con calentador. Informa señor Alvarez, Consulado 126, altos. El papel dice donde está la llave.

PROXIMO A LA TERMINAL

Se alquilan los altos de Misión 6 y 10, con sala comedor, dos cuartos y demás servicios. Informa señor Alvarez, Consulado 126, altos. El papel dice donde está la llave.

SAN NICOLAS 171, ALTOS

Se alquila esta fresca casa, con sala, saleta, tres habitaciones y demás servicios. Informa señor Alvarez, Consulado, 126, altos. El papel dice donde está la llave.

ANIMAS 104, ALTOS

Se alquila esta bien situada casa, cerca del Malecón, con sala, saleta, tres habitaciones una mas en la azotea, y demás servicios. Informa señor Alvarez, Consulado 126, altos. El papel dice donde está la llave.

LAMPARILLA 71, BAJOS

Se alquila para establecimiento ésta bien situada casa, media cuadra del Instituto, propia para café u otro giro análogo, sus paredes estan azulejadas. Informa señor Alvarez, Consulado 126, altos. El papel dice donde está la llave.

CORRALES 58, ALTOS

Se alquila esta hermosa casa, con sala, saleta, tres cuartos, una mas en la azotea, baño y demás servicios. Informa señor Alvarez Consulado 126, altos. El papel dice donde está la llave. 50446 22 Oct.

SE alquila Sol número 47, a una cuadra de Obras Públicas, casa de 10 metros de frente, propia para establecimiento o vivienda. La llave en la panadería Santa Clara. Sol número 39. Informes Tel. F-1836. S-6544 22 Oct.

SAN Miguel 244 altos, frente al parque de Trillo, se alquilan, compuestos de sala, saleta, tres habitaciones, baño completo y cocina. Informan, San Miguel 254, altos. 50471 21 Oct.

PARQUE MACEO

Dos cuadras, pisos acabados de fabricar; sala, cuarto, baño, cocina, Freyre Andrade (Hospital) número 19, entre San Lázaro y Jovellar. 40 pesos. 50591 21 Oct.

SE alquila en $45 los bajos de Antón Recio número 39, compuestos de sala, saleta y tres habitaciones. La llave e informes en Monte número 183; teléfono letra A-5036, "La Aurora". 50556 22 Oct.

SE alquilan los amplios bajos de Crespo 12 casi esquina a San Lázaro. Son muy grandes, propios para larga familia. Llave en la bodega de Crespo y Refugio. Teléfono M-2313. 50578 24 Oct.

EN $22 se alquila una accesoria con dos departamentos, media cuadra de Infanta, en Pajarito C, entre Clavel y Díaz Blanco, en la misma lo. 1-4. 50517 29 Oct.

MERCED 21 altos. Se alquila. Informes en San Rafael 7 esquina a Amistad, por Amistad. Vidriera de Billetos. La llave en la planta baja. 50547 26 Oct.

NEPTUNO 265, casi esquina a San Francisco. Se alquilan los bajos sala, saleta, recibidor, tres cuartos amplios, cuarto baño y cuarto criado, cocina gas, patio, llave bodega. Informan J. M. Mérida, 15 Víbora. Teléfono I-1208. 50524 25 Oct.

CASA ventilada y alegre. Sala, comedor, tres cuartos uno a la calle de 4x4, servicio intercalado, cocina gas, calentador. Precio barato. Hermoso edificio estilo Español. San Lázaro y Hospital; en los bajos, botica, informan. 50501 24 Oct.

SE alquilan los altos de Someruelos 65 con sala, 3 cuartos, baño intercalado, comedor, su precio $50, demás informes Obrapía 61 altos. 50349 22 oct

EN 50 pesos se alquilan los altos de Revillagigedo 76. Sala, saleta, tres cuartos, cuarto de baño y cocina. Informan en Monte 59, Fotografía de Núñez. 50503 23 Oct.

SUBIRANA 8 a una cuadra de Carlos III, sala, zaguán, cuatro cuartos, salón de comer y gran sótano. La llave en la bodega. Informan Chalet de 12 y 15, Vedado. 49711 21 oct.

SE alquila en San Rafael y Basarrate, un hermoso alto. La llave en la bodega. Informan Teléfono M-2504. S-6388 26 Oct.

PARA COMERCIO

Se alquila la casa Muralla 65 altos, independientes, y los bajos, se pueden dividir en dos salones, uno con frente a Muralla y otro a Compostela. Informa señor Fraga, Muralla y Compostela, café o Tel. FO-7606. 48677 21 oct.

EN 34 pesos alquilo bajos sin altos, sala, comedor y dos cuartos, patio, cocina, todo grande y moderno. Infanta y Desagüe. Informan bodega teléfono F-2925. S-6447 21 Oct.

HABANA. Se alquilan los bajos de la casa calle Mazón 1, frente al Parque Aguirre, que se compone de sala, comedor, tres cuartos, baño intercalado, cocina, servicio de criado y patio. Precio 70 pesos mensuales y la llave en el primer piso.

ARELLANO Y RECIO

Departamento de Admon. de Bienes

Telfs. A-2218 y A-2478

E 2281 Ind 9 oc

SE alquilan los altos de Sol número 27. Informan teléfono M-2504. S-6387 26 Oct.

10 CENTAVOS
DE 7 A. M. A 4 P. M.; Y DE 4 A 10 P. M.
15 CENTAVOS

SOLICITUDES DE TRABAJO: DIEZ CENTAVOS
DEPARTAMENTO DE ANUNCIOS CLASIFICADOS

10 CENTAVOS
DE 7 A. M. A 4 P. M.; Y DE 4 A 10 P. M.
15 CENTAVOS

FOLLETIN 16

JULIO DINIZ

LA MAYORAZGA DE LOS CAÑAVERALES

NOVELA

Traducida del portugués por

MARIA LUZ MORALES

TOMO I

De venta en la "Librería Nueva", de J. L. González, Obispo 98. Teléfono A-2717

(Continúa)

—Pues no lo diga de broma—afirmó Magdalena—que también confío en estos chiquillos para la curación de sus males.

Pero ¿de veras se propone curarme?

—Con toda seguridad.

—Entonces, hemos de discutir despacio este caso patológico.

—No lo hemos de discutir, no señor. Es mal médico el que consiente que el enfermo le interrogue sobre los síntomas o el tratamiento. El médico debe ser obedecido con fe y con fé ciega.

Cristina, que hacía ya rato se esforzaba por llamar la atención a Magdalena, se decidió a hablarle.

—Lena—le dijo— ¿qué te ha parecido la ocurrencia que tuvo antes mamá?

—¿La de la cena de Nochebuena? Excelente.

—No, niña: la de la excursión a la ermita.

—¡Ah! Excelente también. Fijemos ya el día.

—¿Cuándo quieres ir?

—Pasado mañana, que es jueves.

—Muy bien.

—¿Qué dice a eso el primo Enrique?

—Que cuando quieran mis primas; ahora mismo...

—Pero mire que tendrá que madrugar...

—¿No ha visto cómo madrugué hoy?

—¡Oh, no! En la aldea no llamamos a eso madrugar. Es preciso que se levante a la hora que en Lisboa se acostaba.

—¿Qué estás diciendo, Lena? —acudió Cristina. —¡Qué cosas tienes! Basta con que salgamos de aquí a las cinco.

—¡Qué inocente eres, Cristina! Pues ¿no es eso mismo lo que yo estoy diciendo? Pregúntale al primo Enrique si en Lisboa tenía costumbre de acostarse más temprano.

—Se equivoca, prima Magdalena; no debe olvidar que hace cerca de un año que soy valetudinario.

—¡Ay! es verdad. Ya se me había olvidado. Lo que veo es que hay por aquí mucha indolencia.

—Quien la oyera hablar, creería que va a ser ella la más madrugadora; ya lo veremos entonces—dijo Cristina.

Magdalena se echó a reir. Y el paseo quedó decidido. La mayorazga fué de opinión de que debía invitarse a Augusto, quien, por conocer bien aquellos lugares, les podría mostrar los más bellos puntos de vista.

Y Enrique salió al fin de la quinta del Monasterio una hora más tarde de lo que había prometido a la tía Dorotea.

Un criado le sirvió de guía hasta Alvapeña.

Al finalizar aquella mañana, sentíase Enrique de Souzellas enteramente distinto del que había llegado la noche antes a la aldea. Habían pasado todas aquellas horas sin que le afligiera ninguna de las molestias habituales, sin que se acordara siquiera de ellas. El vivir íntimo que había presenciado, el cambio recíproco de afectos entre miembros de una tan numerosa familia la franca cordialidad con que había sido recibido, habían producido en él impresión profunda.

Acostumbrado a la vida fría y desconsolada del hombre soltero y solo; no pasando nunca, en las casas que frecuentaba, de la sala de recibo, ese palco artificial y reservado donde unas gentes representan ante otras la comedia social, habíale sorprendido aún más gratamente a Enrique el espectáculo, casi nuevo para él, de aquel interior, de aquellas alegrías, que no se avergonzaban de mostrarse sin reservas ni disfraces. Aquello fué para él una revelación. Sonrióle la idea de tener algún día una familia así; de vivir entre chiquillos que trepasen a sus rodillas, acompañado de afectos como los que allí había visto manifestarse, y hasta con alguien que riñese a los criados, como lo hacía doña Victoria.

No hay para qué decir que en estos cuadros que trazaba su fantasía aparecía invariablemente la imagen de la mayorazga, del mismo modo que en los cuadros de los grandes maestros aparecen casi siempre reproducidas las facciones queridas de la mujer a quien llevaban en el pensamiento y a la que dieron así la inmortalidad.

Por la mañana le había parecido la aldea un paraíso terrenal; ahora lo completaba la figura de una mujer: que sin la sonrisa de ésta, ni aun el primer hombre hubiera sido feliz en el edén donde le colocó la mano de Dios.

—Anda, anda, perezoso—dijo doña Dorotea al ver llegar a Enrique.—Si la comida está quemada, tuya será la culpa

—Perdóneme, tía. Me detuve en el Monasterio, y...

—¡Ah! ¿Fuiste allá? ¿Y qué? ¿Te gustó aquella gente?

—Es una familia que se mete en el corazón. ¡Se pasa allí el tiempo tan de prisa! La mayorazga, sobre todo, es adorable.

—¡Ay, ay! Con lo que sale ahora! Mira bien lo que haces, niño. La mina es buena, pero... hay en ella, hijo mío, un encanto que aún nadie descubrió

Enrique miró fijamente a los ojos a la tía Dorotea que había dicho esto con cierta malicia.

—¿Qué quiere usted decir tía?

—Tú ya me entiendes. Anda, anda. Si hicieras tú el milagro, si rompieras el encanto, gran cosa sería; pero desde ahora te advierto que no tomes la cosa muy a pecho, que podrías agravar tu mal.

Enrique se rió de la ocurrencia, pero lo cierto fué que pasó la tarde muy distraído y preocupado.

VI

Si el lector viajó alguna vez en compañía de cualquier amigo, recordará haber observado que durante los primeros tiempos que pasaron juntos en una tierra para ambos desconocida, tan ajenos a las cosas como a las personas que les rodeaban, no podían estar separados ni un solo momento y uno seguía siempre al otro en todos los pasos que daba, necesitándole para comunicarle las primeras impresiones recibidas y pedirle, en cambio, las suyas, mientras que poco a poco, a medida que los dos se iban familiarizando más con los lugares y los personajes de aquel mundo nuevo, se aflojaba la tensión de aquellos lazos y cada uno empezaba a adquirir de nuevo la independencia individual que motu propio había abdicado.

Un hecho semejante nos sucede a nosotros con Enrique de Souzellas. Le encontramos en el camino; en su compañía entramos en un país donde todo nos era extraño; nada más natural que darnos mutuamente el brazo y pasar juntos la mañana haciendo en compañía nuestras visitas. Ahora, sin embargo, como ya tenemos cierto conocimiento del país y de las gentes, es hora de que nos declaremos independientes, sacudiendo el yugo de una compañía forzosa, que aun cuando sea de un amigo estimable, siendo forzosa es siempre un yugo, en ciertas ocasiones.

Los mismísimos Cástor y Pólux, Pílades y Orestes creo yo que debían tener momentos en que fueran cada uno por su lado, si no debían a los dioses la felicidad de ser pobres de espíritu lo que no es verosímil.

Dejemos, pues, a Enrique de Souzellas entretenido con la tía Dorotea en la más pacífica de las conversaciones que pueden ayudar a hacer bien la digestión de una comida; dejémosle en el tranquilo recinto de Alvapeña, y vamos a acercarnos a uno de nuestros recientes amigos: a Augusto, el maestro de Mariana y de Eduardo, el pálido mozo a quien entrevimos en la sala del Monasterio.

Al salir de allí, Augusto anduvo a través de los campos y a la orilla de los vallados, con aquel aire pensativo peculiar en él. Lo poco que, por las palabras de la mayorazga, sabemos de su historia es ya bastante para que no nos admire la casi incesante melancolía de Augusto.

¡Solo en la vida a los veinte años! ¡Con inteligencia, y pudiendo apenas, a costa de grandes sacrificios, cultivarla y elevarla a la altura de sus aspiraciones! ¡De alma generosa y compasiva y teniendo muchas veces que limitarse a llorar los infortunios que veía en torno porque la pobreza le negaba medios para remediarlos! ¿No son éstas nubes bastantes para ensombrecer la luz de una existencia, aunque la juventud la ilumine?

Hacía algunos años que esta predisposición a la tristeza se había exacerbado en Augusto. Y el hecho coincidió con algunas circunstancias que conviene referir.

La vieja mayorazga de los Cañaverales, madrina de Magdalena, de quien ésta heredó el nombre por el cual era más conocida en la aldea, había instituído al morir un legado en favor de Augusto, niño a la sazón, con la expresa condición de que había de abrazar la vida eclesiástica. El consejero, padre de Magdalena, debía administrar este legado, educando al muchacho en las escuelas de Lisboa o de Oporto, desde el día de su primer examen hasta el de la primera misa, en el que le entregaría el capital por entero.

Sucedía esto en la época en que la madre de Augusto, viuda desde hacía dos años, luchaba a brazo partido con la miseria, y el muchacho, por su penetración y por el entusiasmo con que aprendía, causaba el asombro del viejo maestro nacional de la localidad.

La memoria de la vieja mayorazga fué bendecida por todos al saberse la noticia de aquel legado tan oportuno, que era al mismo tiempo remedio a las privaciones de una familia y premio y estímulo a la inteligencia y aplicación de un muchacho que prometía llegar a ser... sabe Dios qué.

Nadie se acordó de preguntarse si la cláusula puesta por la legataria como condición a la concesión del beneficio no podía ser una crueldad que lo anulase; si el comprar con dinero un porvenir, sin querer saber siquiera la cantidad de aspiraciones, de esperanzas, hasta de ilusiones o fantasías a que hay que renunciar en virtud del contrato no es una iniquidad; si no es casi una simonía ir a casa del pobre para, haciendo brillar los reflejos del oro en las sombras de las miserias, proponerle trocar por estos tesoros que lo fascinan los valiosos tesoros del alma.

Yo, por mi parte, abomino de estos legados condicionales que un espíritu malévolo, egoísta y deseoso de dominar, aun después de la muerte, tantas veces dicta; esas menguadas generosidades son a veces la causa del infortunio de una vida entera y, se acepten o se rechacen, es raro que después, a cada prueba por que pasamos, no oigamos una voz interior que nos reproche el partido que abra-

M.E.C.D. 2016

ALQUILERES DE CASAS

CRISTO 23. Se alquilan estos altos con sala, antesala, comedor, cinco cuartos y dos baños y servicios para criados. La llave en el número 33. 50145 21 Oct.

SE alquilan los bajos de la casa San Miguel número 123, entre Gervasio y Escobar, compuesta de sala, saleta, comedor, cuatro cuartos, baño intercalado, servicio y cuarto de criados. Informan: Antonio Villa. Belascoaín número 2-A. Romeo y Julieta, teléfono U-5166. 50141 21 Oct.

SE alquilan los bajos de la moderna casa Malecón 73, compuestos de sala, comedor, dos habitaciones, baño intercalado completo, cocina de gas, cuarto para criados y gran patio. Informan en Carmen 8, bajos, teléfono A-2066. 50222 26 Oct.

SE alquilan los altos de Carlos III número 8-C, compuestos de cinco habitaciones, sala, comedor, cocina y servicios sanitarios. La llave en los bajos del número 8-E. Informan Belascoaín 76, esquina a Jesús Peregrino, Oficina de Herederos Vila, de 8 a 11 y de 1 a 3 p. m. S 6487 23 oc

SE alquilan los bajos de Acosta 117 casi esquina a Egido compuesto de cocina, cuarto de criado, tres habitaciones, servicio con baño, saleta y amplio recibidor. Precio de situación. Llaves en los altos. Informan teléfono M-3039. También Damas 18, bajos. S-6520 23 Oct.

SE alquilan los espléndidos altos de Aguacate 104 entre Teniente Rey y Amargura, compuesto de cocina de gas, un cuarto de baño con todos sus servicios, 3 amplias habitaciones y amplia saleta y recibidor, cuarto de criado y servicios. Precio de situación. Llaves en los bajos. Informan teléfono M-3039. También en Damas 18, bajos. S-6519 23 Oct.

SE alquilan para numerosa familia los espléndidos altos de Concordia 163 1|2 a la brisa frente y habitaciones. Llave en la botica. Informan J. número 200 teléfono F-4723. S 6490 25 oc

EGIDO 18

SE alquilan los hermosos altos de Egido 18, cerca de la Terminal, propio para casa de huéspedes. La llave en los bajos. Informan San Francisco, 162, Víbora. 49996 26 Oct.

ACABADA de pintar, alquilo la planta baja, de Reunión número 7, sala, comedor, tres habitaciones, cuarto de baño y su servicio. Informan y llaves en los altos. S-6536 22 oct.

ROMAY, 8, ALTOS

Alquilo casa moderna, sala, comedor y tres cuartos, 40 pesos. Muy fresca y próxima a Monte. Llave bodega. Informes: San Joaquín 33, bodega. Telf. M-1808. 50040 22 oc

OMOA 14-A

Casa mampostería, sala, comedor y cuatro cuartos, $45. Una cuadra a Monte y tres al Mercado. Llave al fondo. Informes San Joaquín 33, bodega, teléfono M-1808. 50041 22 oc

SE alquila el primer piso Angeles 22 a la brisa, 5 habitaciones, sala, recibidor, cuarto y servicio criados. Informan al frente, teléfono F-4397. 49825 22 Oct.

EN el Edificio Marta, Consulado 7 y 9, casi esquina a Prado, se alquila el cuarto piso, compuesto de foyer, sala, tres cuartos, comedor, baño moderno intercalado, cocina y calentador de gas. Servicios de criados. Hay elevador día y noche. Informa el portero. 49990 22 oc

HABANA. Se alquilan los bajos de la casa calle San Miguel 156, entre Gervasio y Escobar, se compone de zaguán, recibidor, sala, biblioteca, comedor, cuatro cuartos, baño, cocina, patio y traspatio. Precio 90 pesos mensuales y la llave en los altos.

ARELLANO Y RECIO
Departamento de Administración de Bienes
Teléfonos A-2218 y A-2478
E 2369 ind. 14 oct.

SAN JOSE 152-A

Se alquila el primer piso propio para familia de gusto, tres grandes habitaciones, sala y comedor, servicio y cuarto de criada. Llaves en la bodega de Hospital. Tel. U-5510. S-6465 22 Oct.

EN la calle Montoro núm. 3, a media cuadra de Carlos III, se alquilan dos pisitos compuestos cada uno de sala, comedor, dos habitaciones con baño intercalado y cocina. Alquiler, $32 y $35. La llave en la misma y para más informes llamen al teléfono A-7629. 50070 21 oc

(2)—Vedado

PARA familia numerosa, alto independiente, cuatro balcones a la calle; grandes sala, comedor, pantry, 7 cuartos, dos baños, cocina, galería cubierta. 15 255, entre E y F, Vedado. Llave al lado. F-1969 50648 27 oc

VEDADO. Alquilo los modernos y frescos bajos Calle 27 entre D y E, número 34, jardín, portal, sala, tres habitaciones, baño intercalado, saleta de comer, cocina, cuarto y baño de criado, traspatio. Precio: $70. La llave al lado. Informan F-1364. 50693 23 oc

BARATISIMA, C, 145, Vedado, entre 15 y 17, terraza, sala, cuatro cuartos, comedor, cuarto y servicios criados. Informan A-6121. 50690 22 oc

SE alquilan los altos de Baños número 269, esquina a 27, Vedado, compuestos de sala, comedor, tres cuartos, cocina de gas y servicio completo. Informan en la bodega. 50669 27 oc

CASITA moderna toda cielo raso; jardín, portal, sala, dos cuartos, baño intercalado, cocina de gas, patio y traspatio. Calle 10 esquina a 17, Vedado. Informes M-2863, de noche F-2124. La llave en la bodega esquina a 17. 30673 26 oct

CALLE 10, núm. 161, entre 17 y 19, Vedado. Pisos bajo y principal, modernos, jardín, portal, sala, dos y tres cuartos, closets, hall, comedor, severa eléctrica Frigidaire, cocina de gas, cuarto y servicios criados. Llave bodega esquina 17. Informes M12863, de noche F-2124. 50677 26 oc

ALQUILO casitas de mampostería independientes a 15, 17 y 20 pesos con luz, dos habitaciones, cocina, servicio y patio. Informan Lagueruela 47, entre Tercera y Cuarta. Telf. I-2598. S 6566 22 oc

VEDADO. Se alquilan los altos de la casa Calle 15 número 196, entre G y H, compuestos de sala, comedor, tres habitaciones con baño intercalado, cocina de gas, cuarto de criado con su servicio sanitario, etc. Razón: Calle H número 138, esquina a 15. 50033 22 oc

EDIFICIO TAVEL, 21 Y C, ALQUILA

casas con sala, comedor, cocina y baño, con dos, tres y cuatro cuartos; ora con sala, cuarto, cocina y baño. F-4252. Tavel. 49691 11 nov.

VEDADO calle 15 esquina a 10, se alquila un chalet moderno acabado de pintar Informan Manzana de Gómez 252. 50245 1 nov.

FAMILIA que desee comodidad. Piso alto, sala, 6 cuartos, baño, comedor, pantry, dos cuartos y servicio criados, galería persianas, 85 pesos. Vedado, 15, 255 entre E y F. Teléfono F-1969. Llave al lado. 50125 24 Oct.

PROXIMO a desalquilarse se alquilan los modernos altos de la casa calle 10 entre 11 y 13, compuestos de terraza al frente, sala comedor, hall, cuatro cuartos, baño intercalado, cocina, cuarto y servicio de criados. Tel. F-4713. Para verla de 1 a 5. 50488 26 Oct.

SE alquila un piso alto con 4 posesiones, gran baño intercalado, 25 y Marina, entrada por 25. 50436 23 Oct.

ESPLENDIDOS bajos, calle 13 número 49 entre 6 y 8, Vedado, compuestos de jardín, portal, sala, hall, tres habitaciones amplias, baño intercalado completo, comedor, cocina y servicio de criados. Casa moderna, independiente, bien decorada y ventilada. Informan: M-1548. 50657 22 oc

VEDADO. Casa moderna, muy fresca, a la brisa, se alquila, cuatro cuartos, sala, comedor, buen baño y servicios, garage y cuarto a media cuadra del carro. Calle B entre 29 y 31. La llave al lado. 50619 23 oc

EN 85 pesos se alquilan modernos altos de 11 número 49, entre 10 y 12, con terraza, sala, hall, comedor, cuatro cuartos, baño intercalado, cocina y calentador de gas, cuarto y servicio de criados, garage si se desea. Llave e informes en 13 número 162, entre 12 y 14. Teléfono F-4613. 50630 23 oc

VEDADO. Quinta número 96. Se alquila moderno piso alto. Todas las comodidades. Cuatro habitaciones. Con o sin garage. La llave allí. Informan teléfono letra A-2814. 50582 25 Oct.

VEDADO. Se alquila los bajos de una casa en la calle 14, casi esquina a Calzada, con portal, sala, comedor, tres cuartos, baño, cocina y servicio de criados. Precio 60 pesos mensuales y la llave en los altos.

ARELLANO Y RECIO
Departamento de Administración de Bienes
Teléfonos A-2218 y A-2478
E 2368 ind 14 oct.

VEDADO. Seis casi esquina Calzada 130 pesos, alquilo frescos bajos. Sala, comedor, cuatro cuartos, dos baños, cuarto criadas, garage entrada independiente. Informes en la esquina. 50451 23 Oct.

SE alquila en el Vedado calle 6 número 7-A entre Línea y Once, espléndida casa baja, compuesta de portal, living room, comedor, cuatro grandes cuartos, closets, dos baños lujosísimos intercalados, pantry, cocina, dos cuartos y servicios y servicios de criados, garage y jardín. Se exigen referencias e informan en Aguiar 19 bajos. Teléfono M-3032. 50455 22 Oct.

19, próximo a E, 253, jardín, portal, sala, recibidor, cuatro habitaciones, comedor fondo, baño, servicio criado, cocina gas, entrada automóvil, 75 pesos, dos meses fondo. A-1715. 50633 22 oc

VEDADO. Se alquilan altos de la calle A número 264, entre 27 y 29, cuatro dormitorios, garage y demás comodidades. Bajos de la calle 25 número 414, entre 4 y 6. Tres dormitorios, cuarto y servicio para criado, etc. Informan calle 2 número 8. La llave en la bodega. 50480 27 Oct.

CALLE 27 número 328, entre A y B, Vedado. Se alquilan los modernos altos con cinco habitaciones de familia, baño intercalado, sala, comedor, cocina de gas; llaves esquina A. 50558 21 Oct.

VEDADO. Se alquilan los altos a la brisa de la casa calle 17 esquina a C, (altos de la Prosperidad). Informan en la misma. S-6550 22 Oct.

A LA ENTRADA del Vedado calle 19 entre L y M número 111, alquilo los bajos del moderno chalet compuesto de jardín, portal, sala, tres habitaciones, baño intercalado, cocina, cuarto y baño de criados. La llave casa del lado, tercer piso. Informan F-1364. 50298 21 oct.

AMUEBLADA, se alquila en el Vedado una casa en la calle 27, entre J y K, número 9, a familia de buenas referencias y garantías. Informan: teléfono F-4566. 49020 30 oc

CALLE Rayo número 47 ,altos, se alquila casa sala, saleta, dos cuartos, baño, 47 pesos. La llave el encargado Teléfono F-1183. A cuadra y media de Reina. 50254 23 oct.

VEDADO calle 28 entre 17 y 19 casa moderna portal, sala, tres cuartos, comedor al fondo, baño completo, 45 pesos. Teléfono F-1183. Y casas interiores sala, comedor, cuarto, cocina, baño, 20 pesos. Tel. F-1183. 50255 1 nov.

CALLE 22 número 1, casi esquina a la calle 11 a una cuadra de los tranvías de Línea, se alquila casa moderna con jardín, portal, sala, comedor, dos cuartos, baño completo, cocina y patio en 40 pesos. La llave en la bodega de 11 y 22. Informan Teléfono A-1051. 50283 27 oct.

SE alquila la hermosa casa 19 número 380, entre 2 y Paseo, acera de la sombra, compuesta de jardín, portal, sala saleta, tres habitaciones, cuarto de criados, cocina, baño intercalado y servicios sanitarios completos. Alquiler: $70. Informan: Teléfonos A-4358 y M-6263, altos, botica Sarrá. 50084 22 Oct.

SE ALQUILA EN LA CALLE 15, NUM. 113, ENTRE 18 Y 20

los altos de moderna construcción, compuestos de sala, saleta, tres cuartos, baño intercalado moderno, comedor, cocina de gas o carbón, cuarto y servicio criados; precio módico. Informan en los bajos. S 6500 23 oc

VEDADO, calle cuatro No. 182 entre 19 y 21. Preciosos altos con sala, recibidor, comedor, terraza, cuatro habitaciones, baño intercalado, cocina de gas, cuarto y servicios para criados. Toda decorada. Puede verse. Informes Inquisidor, 28. Teléfono A-6483. 50097 23 oc.

VEDADO. Se alquilan los bajos de la moderna casa calle M número 37 entre 19 y 21 con garage y demás comodidades. Alquiler $150. Llave e informes en la misma. 49863 24 Oct.

VEDADO. Se alquila la espléndida casa de una sola planta calle M, número 35 entre 19 y 21 con garages y demás comodidades. Alquiler $200. Llaves e informes al lado en los bajos del 37. 49864 24 Oct.

VEDADO calle Paseo entre 19 y 21, se alquilan altos modernos con terraza, sala, cuatro habitaciones, dos baños intercalados, comedor, gas, servicio de criados y garage. También unos altos modernos en 19 entre Paseo y A. Informan Manzana de Gómez 252. 50246 1 nov.

ALQUILO hermosos altos Dos número 3, Vedado, terraza, recibidor, cuatro grandes cuartos, baño intercalado completo, comedor, cuartos y servicios criad,a cocina gas y carbón, abundante agua. Llave bajos. Informes I-3644 A-5620. S 6484 25 oc

VEDADO. Calle 16 esquina Once, número 11, alquilo casa con portal por ambas calles, cinco espaciosas habitaciones, sala, comedor, baño moderno completo. Llave al lado. Precio de situación. 49964 21 oct

CASITAS INDEPENDIENTES, $15

Calle 26 entre 27 y 29, Vedado, a una cuadra del tranvía de la calle 23, compuestas de portal, sala, cuarto, cocina, servicios sanitarios y patio independientes. Informes Manuel Rodríguez, bodega Las Mercedes, 26 y 27. Tel. A-0383. 45741 18 Nov.

ACABADOS de fabricar. Se alquilan los frescos bajos de la calle 14 No. 115, entre 11 y 13; constan de portal, sala. comedor, tres habitaciones con su baño intercalado, pantry, cocina, cuarto y servicio de criado. Para verla de 1 a 5 de la tarde. Informan teléfono F-4636. S 6943 22 oc

SE alquilan los espléndidos bajos de la casa Paseo 268 entre 25 y 27, acera de la brisa. Llaves e informes en los altos. 49692 23 oct.

SE alquila la gran casa de Línea 6 entre N y O. Rebajada. Llave en Paseo 268 altos entre 25 y 27. Telfs. F-5680 y F-5553. 49693 23 oct.

(3)—J. del Monte y Víbora

ALQUILO en Correa esquina a Durege casa de jardín, portal, sala, saleta, dos habitaciones, baño de lujo. Alquiler 32 pesos. Informan I-6819. S-6585 25 oct.

SE alquila una accesoria compuesta de dos habitaciones, patio y servicio. En Cortina enre Milagros y Libertad. Informan en la misma. Teléfono I-6799. S-6583 23 oct.

ALQUILO a 16 y 17 pesos con luz casita interior dos departamenos, cocina, baño y patio independiente. Armas 58, frente al parque, dos cuadras tranvías. 50797 24 oct.

SE alquila la casa de Remedios 75, altos con sala, saleta, tres cuartos grandes, gran baño, comedor al fondo, dos terrazas, cocina de gas, cuarto y servicio de criados. Se da muy barata. La llave en los bajos. Informan Teléfono A-3061. 50830 30 oct.

PASAJE Enrique número 3, entre Milagros y Libertad, portal, sala, saleta, dos cuaros, comedor al fondo, buen baño, patio grande, $35; en la bodega informan. 50653 22 oc.

VIBORA. Se alquila la casa calle de Porvenir 83, de una sola planta. Tiene portal, sala, saleta, garn comedor, hall, tres habitaciones con un baño completo intercalado, cuaro y servicio de criados, cocina y palo al fondo. Entrada independiente para los criados. Tiene agua abundante siempre porque hay instalado un motor. Alquiler $55.00. Informan teléfono F-2080. La llave en los altos del 85, al lado. 50700 24 oc

SE alquilan los bonitos y frescos altos de Porvenir 85, altos, entre Santa Catalina y la Avenida de Acosta, tienen recibidor, gabinete, sala, cuatro habitaciones con un baño completo intercalado, agua fría y caliente, comedor al fondo, cuarto y servicio de criados y cocina. Agua siempre abundante. Alquiler, $50.00 Informan teléfono F-2080. La llave al lado en el mismo, 85 altos. 50901 24 oc

ALQUILO Remedios 29, (J. del Monte). $28, y casitas interiores $17, con luz. Informan U-5745. 50686 22 oc

SE alquila la casa Armas 20, Víbora. Sala, comedor, dos habitaciones y demás servicios. La llave en el 22. Informan en Monte 31, teléfono A-4353. 50754 22 Oct.

HERMOSA casita lo mejor de Santos Suárez, portal, sala, dos cuartos, comedor, cocina, patio, moderna, Santa Irene 98, teléfono A-0333. 50759 22 Oct.

SE alquila una casa de madera con 3.000 metros de terreno cercado, propio para tren de carretones, carbonerías, guardar materiales de fabicar o depósitos. Calle Pérez, de Rosa Enríquez a Cueto. Informes, F-4565. 50606 27 oc

BONITA casa en Luyanó, baratísima, sala, dos cuartos, comedor, baño intercalado. $30. Reforma 88, entre Herrera y Santa Felicia. Informes teléfono I-2308. 50614 29 oc

JESUS del Monte 291, casa esquina a Toyo, un buen alto moderno, balcón a la calle, sala, dos cuartos, baño, cocina, barato. El encargado. 50612 21 oc

SE ALQUILAN

en Blanquizal 24 y 26 a media cuadra de Calzada de Luyanó, casitas interiores compuestas de tres departamentos cocina y baño completo, precio $22. Tel. X-1581. 50482 24 Oct.

SE alquilan en $45 los altos de Delicias 84, entre Milagros y Santa Catalina, amplios y cómodos, sala, saleta, 3 cuartos, doble servicios ,cocina con calentador. La llave en el 82, bajos. Informes I-3700. 50419 23 Oct.

SE alquila la casa O'Farrill 45, entre Antonio Saco y Revolución, Víbora, propia para dos familias, alquiler $50 la llave al lado. 50453 22 Oct.

$25 casa sala, dos cuartos, comedor, baño y cocina y balcón a la calle Fábrica y Santa Felicia, Ramón Rvas I-3870. 50449 22 Oct.

ALQUILO en 50 pesos la casa de dos plantas, jardín, portal, sala comedor, cocina, patio y servicio. Altos cuatro cuartos grandes y baño moderno, en Libertad y D'Strampes, Santos Suárez, una cuadra de los carros. F-2565. 50514 24 Oct.

CASITA moderna en Santos Suárez, Zapotes, 40, entre San Julio y Paz, a media cuadra de los tranvías; se compone de portal, sala, dos habitaciones, comedor, baño intercalado, cocina y patio; todo amplio. Informa en la misma su dueño. 50539 24 Oct.

SE ALQUILA

la casa Rodríguez número 6 Jesús del Monte, propia para tren de lavado o vivienda. Darán informes Merced 75, bodega, M-3641. La llave en frente, bodega. 50516-572 21 Oct.

SE alquila un chalet en la calle Luz Caballero número 88, a media cuadra del Colegio Marista, moderno y a la brisa, jardín, portal, sala, comedor al fondo, 6 cuartos hall, 2 baños, lavadero, traspatio, cocina con agua caliente, 60 pesos, la llave al lado. I-5058. 50391 22 Oct.

SE alquila la casa Dolores y 14, Lawton, compuesta de sala, comedor, 2 cuartos baño intercalado moderno, cocina y patio. Informan al lado de la bodega. Teléfono A-0805. S-6542 26 Oct.

ALQUILO linda casa nueva jardín, portal, sala, saleta, dos habitaciones, cuarto baño en 30 pesos, calle Font casi esquina Beale, Reparto Batista, una cuadra del tranvía. La llave en la bodega. Informes San Miguel 125. U-1802. 50320 21 oct.

SE alquilan altos con tres habitaciones y todos servicios a 35 pesos, V. de la Llama y Concha, son de moderna construcción. Informan Manzana de Gómez 252. 50244 1 nov.

CALLE 4a. letra C entre las de Lagueruela y Gertrudis, Víbora, se alquila esta casa con sala, saleta, tres cuartos, baño y cocina, muy bonita, es de mampostería y azotea y servicio eléctrico. Renta 25 pesos. 50253 25 oct.

HERMOSO CHALET

Para familia de gusto, en el Reparto Mendoza, Víbora, Estrampes y Patrocinio a dos cuadras de los parques, cinco habiaciones, sala, comedor,t recibidor, baño, servicio de criados, garage, terreno espléndido para gallinas. Se alquila muy barato. Informes en el Tel. I-6303. S-6531 21 oct.

CARMEN M. de Caballero, Modista y Bordadora. Reforma y confecciona trajes de señoras dejándolos a la última moda. Especialidad en el corte. Precios económicos. Peña Pobre núm. 24. Habana. 50047 25 oct.

JOSEFINA esquina a Segunda, Víbora. Se alquila espléndida casa en $100, 6 habitaciones, sala comedor, dos baños, cuarto criado independiente, jardín. La llave bodega Gertrudiz y Segunda. Informan I-2677 y F-1406. S-6467 24 Oc.

SE alquila un chalet Santa Catalina y Buenaventura, $25; tiene sala, comedor, cinco cuartos, hall, baño completo y cocina de gas. La llave en la bodega. Renta $60.00. Informa su dueño, Armas núm. 19. S 6357 23 oc

SE alquilan los altos de Avenida de Acosta 4 esquina a Primera, Víbora, compuestos de sala, comedor, tres habitaciones, baño y cocina. La llave en los bajos. Informes Alonso y Ca., Inquisidor 10. Teléfono M-5111. 49703 21 oct.

NO pague tanto alquiler, viva comodamente las nuevas casitas interiores de Figueroa entre Santa Catalina y Milagros a media cuadra del tranvía de Santos Suárez, $18, con luz. M-6917. 49332 21 Oct.

SE alquila Víbora 605, con terrazas, portales, canteros para flores, sala, saleta, comedor, cinco dormitorios, cocina, garage, cuartos de criados, patio y tras patio; que da a Buenaventura, muy rebajada. Teléfono I-7595. 4949997 22 oc

FRENTE al paradero de la Havana Central, Calzada de Jesús del Monte esquina a G. Sánchez, se alquilan dos pisos altos, independientes, acabados de construir, con sala, hall y dos habitaciones, baño moderno y calentador. La llave en el garage. Informes A-6420. 49992 22 oc

ALQUILO espléndida casa Dolores 59 entre Santa Irene y Correa, portal, sala, saleta, seis cuartos, baño intercalado compleo, comedor, cuarto y servicios criados, garage, cuartos chauffeur, abundante agua. Llave enfrente. Informes: I-3644 A-5620. S 6488 25 oc

SE alquilan los bajos de San Mariano número 63, compuestos de tres espléndidas habitaciones, sala, saleta, baño intercalado, buen patio y sus servicios a la moderna. Informec en San Miguel número 211 altos, altos, esquina a Infanta. 50051 23 oc

SE alquila la ventila casa Libertad y Sola, dos grandes cuartos, cocina, sala, servicio, jardín y portal. Informa Teléfono X-1675. 49965 22 oct

SE alquilan los altos de Buenaventura 13 enre Concepción y Dolores. Informan en Delicias 47 y medio. Tel. I-1853. 49685 23 oct.

(5)—Marianao

BUENAVISTA. Alquilo un chalet grande para familia de gusto, todas las comodidades modernas, jardín, garage, agua abundante, punto alto y saludable, frente a paradero elécrico con calle abierta que comunica a la Calzada. Tel. FO-1691. Renta reajustada. S-6587 25 oct.

REPARTO La Sierra, se alquila la casa calle 6 entre Tercera y Quinta, con cuatro cuartos, baño intercalado y garage. Informan FO-7830. S-6581 27 oct.

REPARTO ALMENDARES

Se alquila la moderna casa calle 9 esquina a 10 frente a doble línea de tranvías, compuesta de terraza, sala, comedor, cocina, cuarto y servicio de criado en los bajos y terraza, hall, cuatro habitaciones, pantry etc. en los altos. Tiene garage y hermoso patio. La llave en la esquina. Precio 85 pesos. Informan en San Ignacio 50, teléfono A-7501. 49807 23 Oct.

REPARTO ALMENDARES

Crucero de la Playa, calle 9 entre 14 y 16, próximas a todas las líneas de tranvías, alquilo cómodas y ventiladas casas compuestas de portal, sala, tres habitaciones, baño intercalado, saleta de comer, servicio de crido y garage, a precio módico. Incorman en el teléfono A-0634. 49981 13 nv

(6)—Cerro

CASA Velarde 13 Cerro entre Primelles, Churruca, portal, sala, comedor, 3 habitaciones, cocina patio, lavabos, agua corriente, pisos mosaicos, 35 pesos. Llave e informes bodega esquina, dueño teléfono M-9831. 50426 24 Oct.

EN Carvajal 10, se alquilan casitas muy baratas con sl, comedor dos cuartos y buen patio, a dos cuadras del tranvía del Cerro. Informan en la bodega. 50390 22 Oct.

SE alquilan en Domínguez letra B, hermosos y ventilados bajos, compuestos de portal, sala, comedor, res habitaciones, baño y patio al fondo. Junto a la Calzada del Cerro. Informan A-5846. 50280 23 oct.

SE alquilan en la calle da San Pablo, Cerro, junto a la línea del Ferrocarril de Marianao dos modernas y amplias casas, compuestas de sala, dos habitaciones, comedor, baño intercalado, cocina y patio. Informes A-5846. 50278 23 oct.

SE alquila en Falgueras número 9, Cerro, entre San Pablo y Auditor, moderna y amplia casa compuesta de sala, recibidor, tres habiaciones, baño intercalado, comedor al fondo, cocina de gas, cuarto y servicio de criados en el traspatio. Informes: A-5846. 50279 23 oct.

ALQUILO en 25 pesos casa sala, comedor, dos habitaciones, patio, escalera para la azotea, calle San Cristóbal 24 casi esquina Prensa, una cuadra del Paradero los tranvías del Cerro. La llave en la bodega. Informes San Miguel 125. U-1802. 50318 21 oct.

ALQUILO casas Primelles 25 y 27 a una cuadra al Paradero Cerro, cuatro cuartos, sala saleta, patio, traspatio, portal y soportal. Informan San José 18, Morán. 50586 28 Oct.

SANTA Teresa e Infanta, Cerro. Se alquila la casa alta, compuesta de sala y saleta, 4 cuartos, baño intercalado, gran terraza, cocina de gas. Informan Churruca y Santa Teresa. Teléfono I-5913 e I-2784. S-6521 24 Oct.

SE alquila la casa de Cádiz 85-A, que consta de sala, saleta, tres cuartos, cocina, saloncito y su regio cuarto de baño moderno. Informa en el número 85, el dueño. 49974 23 oc

AMENIDAD Y CRUZ DEL PADRE

a una cuadra de Infanta, alquila casa de sala, comedor, cuarto, servicios en 20 pesos. Informan Pedroso y Cruz del Padre, bodega. A-2531. 49690 11 nov.

EN $40.00 alquilo bajos sin altos; sala, saleta y tres cuartos, patio y demás comodidades todo grande y moderno. Santa Teresa 3 a una cuadra del tranvía del Cerro. Teléfono F-2926. S-6848 21 Oct.

(B) DEPARTAMENTOS

(7)—Habana

SE alquila un departamento de sala, tres habitaciones en la casa Aguila 214, la llave en la misma a todas horas. 50834 25 oct.

Edificio
Balaguer
MONSERRATE
ANIMAS Y ZULUETA
APARTAMENTOS económicos de uno, dos, y tres cuartos, con baño, cocina y todos los adelantos modernos, a una cuadra del Parque Central y Prado.
De $35 a $75 al mes
SE INFORMA EN EL MISMO EDIFICIO, O EN
THE TRUST COMPANY OF CUBA
OBISPO 53 TEL. M-6917
HABANA
E 2278 10 d 11 oc

SE alquila un apartamento con balcón a la calle en casa particular; con servicio, teléfono. Espda 31, tercer piso. 50631 22 oct.

HERMOSOS departamentos con pisos de mármol y balcón al mar a $20.00 y $25.00. Tacón núm. 2, informan en la misma. S-6481 22 oct

OFICINAS INDEPENDIENTES

Se alquilan hermosos salones modernos con piso mármol. Obrapía 35, altos, esquina a Aguiar. Altos Canadian Bank. Informa allí. Pujals. Teléfono A-8982. 50725 22 Oct.

(8)—Vedado

SE alquila en $32.50 el departamento número 49, completamente independiente, en el edificio por apartamentos situado en 19, entre E y F, Vedado. Tiene sala, dos cuartos, cocina de gas, comedor, y servicio completo de baño. Pregunten por el conserje, señor Fermín. 06653 24 oc

DEPARTAMENTOS

EN el Edificio Arcos, F, entre 19 y 21, Vedado, se alquila un departamento con sala, comedor, dos cuartos, baño completo y cocina de gas. Hay otros más pequeños desde 20 pesos en adelante. Pregunten por el conserje, señor Fermín. 50660 24 oc

SE alquila a matrimonio sin niños un bonito y fresco departamento, altos de garage, particular, compuesto de hermosa sala, cuarto, cocina y baño; espacioso balcón con cortinas y jardín. Precio: $30.00, Calle 8 número 19, esquina a 11, Vedado. E 2425 26 oc

SE alquilan muy baratos, dos departamentos, uno con balcón a la calle y el otro con una hermosa terraza. Zapata, 19, entre A y B. Informan en los bajos, ferretería .Teléfono F-1943. S 6570 24 oct.

A una cuadra de los tranvías edificio de seis plantas acabado de fabricar 13 entre 18 y 20, teléfono F-5678, apartamentos de 20, 25, 28 y 30 pesos. En el 5to. y 6to. piso a 30 y 35 con gas y luz, todos con cocina y baño. Garage y restaurant. Los hay amueblados. Elevador toda la noche. 50762 22 Oct.

(9)—Barrios

SE alquilan dos departamentos grandes, con cocina y baño; hay de doce pesos de diez y de ocho pesos en la calle Juan Bruno Zayas número 85, esquina a Vista Alegre. 50687 23 oc

(C) HABITACIONES

(10)—Habana

SE alquilan habitaciones amuebladas con odo el servicio a 15, 20, 25 y 30 pesos, altos del cine Niza, Prado 97. 50811 23 oct.

MURALLA 59 primer piso, se alquilan habitaciones amuebladas o sin amueblar, un apartamento de dos habitaciones con balcón a la calle, también se alquilan separadas. 50827 24 oct.

SE alquila una espléndida habitación con balcón a la calle y con agua corriene. Reina 131, último piso derecha. Teléfono A-0416. 50826 23 oct.

SE alquilan amplias y ventiladas habitaciones en San Rafael núm. 168-B, entre Espada y San Francisco. 50662 24 oc

CALLE de San Rafael 156, alquilo cuartos grandes a 10 pesos y Calzada de Luyanó dos cuadras pasando el crucero de Guanabacoa, varias casitas de sala, cuarto y servicios a 13 pesos y cuartos a 5, 7 y 9 pesos, fondo dos meses. Informes en las mismas, teléfono X-1348. 50763 23 Oct.

SE alquila habitación clara, ventilada, con o sin muebles, casa moderna, con todo servicio y teléfono a personas respetables. Villegas 13, altos, entre Empedrado y Tejadillo. 50644 22 oc

SE alquilan habitaciones muy frescas, con balcón a la calle, interior precio desde 15, 16 y 20 pesos, hay teléfono M-5873. San Rafael 14. 50460 21 Oct.

SE alquila una habitación con balcón a la calle, a matrimonio respetable; hay agua abundante; casa seria y tranquila. San José 106 altos, entre Gervasio y Belascoaín. 50544 22 Oct.

REINA 14, entre Galiano y Rayo, se alquilan espléndidas habitaciones altas; muy frescas y muy baratas. Teléfono letra M-2313. 50586 26 Oct.

ALQUILO habitación y cocina de gas en la azotea del edificio de Condesa 46-B, esquina a Lealtad; muy fresco. Llave en la bodega. 50570 21 Oct.

HABITACIONES

Alquilamos una en $12; otra en $23; un departamento con balcón a la calle en $30, propios para hombres solos o matrimonio sin niños, muy frescos, abundante agua en Corrales y Factoría al fondo La Isla de Cuba. Informan en El Vesubio. S-6547 21 Oct.

SE alquila una hermosa, clara y fresca habitación con balcón a la calle y con comida en casa de familia de moralidad. Informan Amistad 104, altos. 50250 21 oct.

ALQUILO hermosa habitación exterior en casa de familia a matrimonio u hombre solo de absoluta moralidad. Informan en la misma. Suspiro número 8 bajos. 50259 27 oct.

HABITACIONES altas y bajas, ventiladas se alquilan en lo más céntrico de la Habana a media cuadra del Parque Central, San Miguel número 5. 50248 25 oct.

HABITACION muy fresca, con baño y balcón, se alquila en casa particular por 18 pesos, tranvía a la puerta en todas direcciones. Cristina 4, segundo izquierda. 50242 1 nov.

SE alquila en Bernaza 30 y Villegas 64, habitaciones desde 10 pesos en adelante. 50233 22 oct.

SE alquilan habitaciones amplias, muy frescas, en casa con todas comodidades, propias para familias decentes. Hay para hombres solos, con toda asistencia, por teinta pesos al mes, siendo la comida superior. Punto céntrico. San Rafael 99, altos, entre Escobar y Gervasio. 50032 30 oc

CONCORDIA Y ARAMBURO

Se alquila una hermosa habitación con balcón a la calle, para hombres solos o matrimonio sin niños. Se exige moralidad. Informan teléfono U-4159. S-6353 25 Oct.

GALIANO 109, ALTOS

la mejor casa de la Habana por su seriadad, limpisza y buena comida, habitaciones con baño privado. 49881 24 Oct.

$15, alquilo habitación amplia y fresca con lavabo de agua corriente en el cuarto, nunca falta el agua, hay servicio de agua caliente, Bernaza 39, altos. 49880 23 Oct.

(12)—Barrios

SE alquilan magníficas habitaciones en Durege y Correa, altos del taller de carpintería, agua abundante, alquiler 11 pesos. Informan en el taller. I-6819 o M-1429. S-6584 30 oct.

(D) LOCALES

(13)—Habana

SE alquila una nave alta de quinientos metros cuadrados, muy bien construída, tiene elevador y fuerza motriz toda la que necesite. Muy propia para cualquier industria. Se da barata. Universidad 15. Teléfono A-3061. 50831 30 oct.

GRAN local frente a la Hacienda, Edificio La Granada" se ceden próximamente, 10 metros por Obispo, con 30 metros de fondo, con vidrieras, marquesinas, etc. S 6568 29 oc

AL COMERCIO

Local de 380 m.2, se alquila para fin de mes. Todo de concreto. San José entre Oquendo y Soledad número 126 y medio H. Véalo. Informan Malecón 40. M-8007 y A-8982. 50724 22 Oct.

ALMACEN o depósito, 700 metros, alquilo espléndido local Habana 111 y 113 entre Teniente Rey y Muralla. Informes, en el teléfono F-2608. 50623 26 oc

ALQUILO Zapata 24, nave de 700 metros sin columnas; tiene frente y entrada por dos calles; tiene una grúa para diez toneladas, se puede ver de 3 a 5. Informan F-1836. S-6543 22 Oct.

SE alquila la esquina de Príncipe y Espada para puesto de frutas, o lechería, o zapatería y una accesoria. Informan en la bodega. Teléfono U-2594. 50474 21 Oct.

PARA ESTABLECIMIENTO

Se cede parte de un local en el punto más comercial de la Calzada de Galiano. Informan: Telf. A-9571. 50321 21 oct.

BUEN negocio. Un local para cualquier giro de fantasía, acabado de reedificar en calle popular, precio módico, facilidades para el pago. Máximo Gómez 163, informan. 50322 2 nov.

LOCALES

EN Infanta número 35 entre Cádiz y Santa Rosa, se alquila un local de 8 por 15 metros, recién fabricado, poco alquiler. Informes en Infanta 23, bodega. Teléfono U-2688. S 6495 25 oc

LOCAL GRAN PUNTO RECIEN

edificado con vivienda si se quiere; situado Luz esquina Habana, propio para carnicería, barbería o negocio similar; alquiler baratísimo y contrato. Informan bodega de Luz y Habana. Teléfono M-1378 50036 25 oc

SE alquila, alquiler rebajado espléndido local propio para establecimiento; con amplio salón al frente y espacioso local para familia. O'Reilly 13 entre Cuba y Aguiar. Alquiler: 90 pesos. Informan: altos de la botica Sarrá. Teléfonos letras A-4358 y M-6263. 50086 22 oc.

SE admiten proposiciones por el espléndido local O'Reilly número 29, esquina a Habana con 500 metros de superficie. Tiene planta alta y entresuelos. Propio para cualquier establecimiento. Informan: Teléfonos A-4358, M-6263, altos botica Sarrá. 50083 22 oc.

NEPTUNO 170

próximo a Belascoaín. Alquilamos este local con 600 metros cuadrados, propio para comercio. Informes en "Los Precios Fijos". M-3347. 50143 25 Oct.

SE alquila espléndido local. Zulueta 32 arcos del Pasaje, casi esquina a Prado, para establecimiento y con departamentos para familia. Informan: Teléfonos A-4358 y M-6263, altos botica Sarrá Alquiler: 60 pesos. 50085 22 oc.

LOCAL propio para tienda bien situado, San Miguel, 21 entre Industria y Amistad. Informes Inquisidor, 28. Teléfono A-6483. 50098 23 oc.

EN Estévez número 76 se alquila un local grande, para industria o taller, en la misma se alquilan habiaciones, en módico precio. Informan en la bodega de en frente. S-6443 26 oct.

BUENA ESQUINA

San Lázaro y Manrique, contrato con fiador, llame por Manrique en el 4. Demás doctor Pina, Cuba 44. 48195 3 Nov.

SE alquila un local chico Neptuno esq. San Francisco. para comercio, teléfonos U-3129 y A-4605. S-6415 26 oct

PARA COMERCIO

Local Monte 379 con 280 metros, se alquila en 80 pesos. Llave en mismo. Informan A-2021. 48627 21 oct.

SE ALQUILA

Lamparilla 37, bajos, preparados para pequeña industria o comercio, se hace contrato, la llave en el 39 sastrería. Informes teléfono A-7340. 49233 25 Oct.

GANGA. Alquilo en Revillagigedo 79 un gran local propio para comercio o industria se da casi regalado. Informan en Teniente Rey 83 (casa préstamos). Tel. A-8731. S-6460 29 Oct.

A LOS COMERCIANTES IMPORTANTE EDIFICIO SE ARRIENDA

Se arrienda por contrato el edificio Zulueta esquina a Neptuno, local que ocupó el café "El Central", frente al Parque Central.
Propio para establecimiento, hotel o cualquiera otra empresa.
Tiene dos plantas con frentes a Neptuno, Zulueta y Virtudes y más de 700 metros.
La mejor esquina de la Habana. Toda a la brisa.
Se requiere seriedad y solvencia. No corredor.
Su propietario en la calle 23 núm. 329, esquina a Paseo, Vedado, de 2 a 4.
E 2384 22 oc

SE alquila un buen local para barbería con cielo raso, pisos de mosaicos y agua en $25.00; en Empedrado y Tacón, frente a la Secretaría de Justicia. S-6482 22 oct

PARA COMERCIO

Local Lamparilla 19 con 280 metros, se alquila en 100 pesos. Llave en café esquina Aguiar. Informan A-2021. 48626 21 oct

ALQUILO en Lamparilla 50 local, cinco cuartos, patio. Llave en vidriera. Precio 115 pesos. Gran local Oficios 15, todo o parte. Llave en frente. Precio 150 pesos. Informan Hotel Astor. 49654 23 oct

SE alquila para comercio magnífico local con cinco grandes puertas metálicas. Infanta esquina a Sitios, frente a la fábrica La Estrella. Informan Infanta número 47, bajos. S-6450 24 Oct.

AMPLIO Y MODERNO LOCAL CON 200 METROS DE SUPERFICIE

y a media cuadra de la Calzada del Monte. En Indio 24 entre Monte y Corrales. Informa Loredo, casa J. Parajón y Co. Teniente Rey y Cuba. 46692 9 Nbre.

LUZ 4 se alquila este local propio para almacén por su proximidad a los muelles. Informes San Miguel número 100. Teléfono A-4300. 48635 21 oct.

TACON y Empedrado. Hermosa esquina propia para bodega, café o barra; frente a la Secretaría de Justicia. Módico precio. Informan Tacón núm. 2. S-6480 22 oct

(14)—Barrios

SE alquila una esquina para establecimiento en la calle Vista Alegre esquina a Juan B. Zayas, esta en un punto inmejorable por su barriada sumamente barata, al lado informan. 50392 22 Oct.

ALQUILO HERMOSO LOCAL

28x8 en Santos Suárez, con tranvías por el frente. Doy contrato 5 años. Apropiado para cine o cualquier industria. Informan Campanario 89. 50404 2 Nov.

SE alquila local para carnicería, extentensa barriada, tiene vida propia, módico alquiler. Informan en Vista Alegre y Luz Caballero, bodega. 50252 22 oct.

GRAN local para establecimiento, en Calzada de Jesús del Monte esquina a G. Sánchez, frente al paradero de la Havana Central, con servicios sanitarios y dos grandes cuartos. La llave en el garage. Informes A-6420. 49993 22 oc

SE alquila esquina D y Ocho, Reparto Batista para establecimiento; módico alquiler. La llave al doblar por calle Ocho. Informan I-3412. 49838 24 Oct.

SE alquila un hermoso local para carnicería, con todos los enseres. Informan en 17 y 10, bodega. Teléfono F-2563. 49625 22 Oct.

EN EL REPARTO LOS PINOS

Se alquila una esquina apropiada para bodega u otra clase de establecimiento: calle Cuervo y Avenida de Oeste, a dos cuadras del paradero. Informan: José García, Mercaderes núm. 5, Teléfonos: A-6020 y A-4895. S 6363 23 oc

GRAN ESQUINA PARA BODEGA

Se alquila con armatostes y enseres en Ampliación de Almendares. Informan Santeiro y Co. Teléfono A-6020. S-6322 21 oct.

(E) GARAGES

(16)—Barrios

SE ALQUILA

Garage privado, espacio para un automóvil. Calle 8 número 19, esquina a 11, Vedado. E 2426 26 oc

(16½)—Solicitudes de alquileres

MUCHACHA para todo se necesita con referencias. Calle 7 entre 6 y 8, La Sierra. Llame al teléfono FO-2452. 50800 23 oct.

CASA DE TREINTA HABITACIONES

Solicito una casa de 28 o 30 habitaciones, que sea moderna y propia para casa de huéspedos. Llamen a Pése, Lago, teléfono A-9069. 50643 25 oc

PARA el día primero de noviembre se necesita casa en el Vedado con 4 o 5 dormitorios y garage. Alquiler $120. Teléfono U-1808. S-6577 23 Oct.

(F) SE NECESITAN

(17)—Criadas de mano y Manejadoras

SE solicita para criada de mano una joven española, en casa particular del Cerro. Dormirá en la colocación. Informes: San Pablo 14 (Cerro) después de las 9 de la mañana. 50438 24 Oct.

SE solicita una criada de mano de mediana edad que sepa muy bien su obligación, en San José 93 altos entre Belascoaín y Lucena. S-6560 24 Oct.

SE solicita una criada de mano que sepa su obligación y tenga recomendaciones de las casas en que haya servido. Tulipán número 1 (antiguo), Cerro. 50378 22 Oct.

(18)—Criados de mano

SE solicita un buen criado de mediana edad, acostumbrado al servicio de casa fina, que sepa limpiar metales y tenga referencias de casa conocia de la Habana. Quinta Palatino, Cerro. E 2428 23 oct.

SE solicita un criado de mediana edad, que sepa servir mesa, que traiga recomendaciones. $25 de sueldo, uniforme y ropa limpia. Hospital Las Animas. Infanta y Desagüe, Casa del Director. S 6569 22 oc

EN 5a| Avenida esquina a 28, Reparto Miramar, casa de Montalvo, se solicita un buen criado de manos con referencias. Si no ha tenido experiencia previa que no se presente. 50383 23 Oct.

(19)—Cocineras

PARA un matrimonio se solicita una muchacha que cocine bien y ayude a la limpieza; se exigen referencias. Sueldo $30. En la calle 6 número 58 altos, entre 5 y Calzada. 50537 22 Oct.

SE solicita cocinero o cocinera repostera que esté muy práctica en su oficio y que tenga referencias. Teléfono FO-1710. 50528 21 Oct.

SE solicita una muchacha para cocinar y ayudar a la limpieza, sueldo $20 y uniformes. En la misma una muchachita se le viste y se le calza. Ayuntamiento esquina a Peñón. Teléfono I-3773. S-6548 21 Oct.

EN 5a. Avenida esquina a 28 Reparto Miramar, casa de Montalvo, se solicita una buena cocinera o cocinero con referencias. 50384 23 Oct.

(22)—Chauffeurs

SE NECESITA UN CHOFER

Para camión de mudadas de agencia, que sea honrado; si no tiene recomendación que no se presente. Informan Concepción de la Valla núm. 17. Telf. A-5570. S 6501 23 oc

(24)—Personas de ignorado domicilio

SE desea saber el paradero de Jacinto Piloria Alvarez; lo busca su hermana Consuelo Piloria en Delicias, 41, entre Concepción y Dolores. S-6562 27 oct.

SE desea saber el paradero de la señora Carmen González, es comadrona, la solicita Ana América. Tel. X-1997. 50467 21 Oct.

(25)—Varios

PORTERO

Se solicita un hombre de mediana edad que haya sido portero en casa conocida de la Habana y con referencias de la misma. Quinta Palatino, Cerro. E 2429 23 oct.

SE necesita un socio con seis mil pesos para darle paricipación en una Turbinería de Azúcares en Cienfuegos. Esta se va a instalar. ya están comprados casi todos los aparatos, como son cuatro turbinas, dos calderas de vapor grandes, dos máquinas de vapor, una bomba de vacío seco, varios tanques, una torre, un mezclador con sus válvulas, dos donquis, un tacho, varias herramientas y maquinarias más, las calderas y bombas están instaladas ya, el local donde se está instalando es arrendado por largo tiempo y a precio muy razonable, con casas muy amplias. Se prefiere que este socio venga a ayudar a adminisrar el negocio. Informará más detalles Agustín Alfonso y Acevedo. Calle Docor Camero número 10, Cruces. 50803 27 oct.

SE solicitan oficiales sombrereras en San Rafael 26 la que no tenga experiencia que no se presente. 50820 22 oct.

SE ofrece una señora para cuidar en su casa uno o más niños; no importa la edad. Peñalver 73, altos. 50602 21 oc

SE solicitan personas que nos envíen 30 centavos en sellos para franqueo y gastos de oficina y les enviaremos gratuitamente las primeras instrucciones para fabricar espejos por el procedimiento más moderno. "Agencia de Propaganda Comercial". Edificio "Larrea" Departamento 232, Empedrado y Aguiar, Habana. 50713 21 Oct.

SE solicita señora de mediana edad para lavar, planchar, repasar la ropa y hacer una pequeña limpieza. Informes: San Pablo, 14 (Cerro) después de las 9 de la mañana. 50437 24 Oct.

SE solicitan agentes vendedores para plaza que sean competentes conocedores del mercado, para vender artículo de buena venta. Informan E. Fernández, San Pablo número 4, Cerro. 50406 21 Oct.

SOMBRERERAS expertas en su oficio, se desean en la casa de Mme. Helene Simon, Prado 40 50590 23 Oct.

SOLICITAMOS representantes en todos los pueblos, comisión y sueldo, escríbanos y envíe 10 cts. en sellos de correo. Institución Nacional "Pitmann". Apartado número 265. Camagüey. 50403 27 Oc

SOLICITAMOS señoritas para vender a casas particulares un artículo nuevo. Sueldo 15 pesos mensuales y comisión. San Lázaro 38. 50405 21 Oct.

SE desea un barbero. Informan en Lincoln y Rivera, Santa Amalia. S-6532 22 oct.

¡¡GRAN NEGOCIO!!

Se solicita un socio con 2,500 pesos para igualar capital para una pesquería en el interior y mandarle aves, huevos y carne del interior. Para poner un pequeño mercado en un barrio populoso de ésta; él mismo maneja su dinero y se gana mucho dinero. Pogolotti 510, de 12 a 3 tarde informan. 50231 22 Oct.

SE NECESITAN

SOLICITO personas que independientemente quieran ganar dinero sin exponer nada. Ramón Corral, fabricante de sellos gomígrafos de todas clases fechadores, numeradores, aparatos automáticos y monogramas para marcar ropa y papeles. Prado 117, imprenta. 50092 31 Oct.

SE necesitan corresponsales, en cada ciudad y pueblos. Emplee su tiempo disponible lucrativamente. Pídanos libritos explicativos, gratis. Internatiioanl Service, 232, East Street, Chicago. 48589 5 nov.

SE solicitan agentes de ambos sexos para trabajar un asunto productivo. Se da sueldo y comisión. Informan en el "Centro Benéfico", calle L. Esquina a 13. Vedado. 50274 22 oct.

SE SOLICITAN AGENTES O CORREDORES EN TODA LA REPUBLICA PARA TRABAJAR SEGURO DE AUTOMOVILES, INCENDIO, VIDRIERAS, ACCIDENTES Y ENFERMEDADES. COMPAÑIA DE RESPONSABILIDAD. PAGAMOS BUENA COMISION. ESCRIBIR DANDO REFERENCIAS A ADMOR. APARTADO 2475, HABANA. 48807—22 oct.

SOLICITAMOS hombres bien presentados para la venta en casas particulares de artículo fácil, pueden ganar por lo menos tres pesos diarios, demostramos lo que decimos y enseñamos al que no sepa. Villuendas, 21. 49209 25 Oct.

(26)—Agencias de colocaciones

LA Agencia "Violeta" ofrece sirvientes inglesas y españolas con referencias. Jesús María 89. A-4110. 50588 21 Oct.

LA 1a. de Aguiar, Agencia, F. V. Aguilera 53, Tel. A-3090. La más antigua y la que con mejor personal cuenta, de ambos sexos y para cualquier giro. T. Alonso. 49834 23 Oct.

AGENCIA LA UNION

De Marcelino Menéndez, treinta años de establecida. Es la única que en cinco minutos facilita todo el personal con buenas referencias. Llamen al teléfono número A-3318. Habana 114. 47552 30 Oct.

(G) SE OFRECEN

(27).—Criadas de mano y Manejadoras

SE desea colocar una joven española de criada de mano o manejadora, tiene referencias. Informan Tel. F-2972. 50781 23 oct.

SE desea colocar una joven española para criada de mano o comedor. Informan Tel. I-5143. 50809 26 oct.

SE desea colocar una peninsular para corta familia para criada de mano o manejadora, tiene referencias y familia que la garantice. Informan en el Tel. I-2795. 50821 23 oct.

DESEA colocarse una joven que habla inglés y español, de manejadora o para enseñar inglés por horas. Elena, Calle 9 número 11 entre J y K. 50636 22 oc

UNA manejadora de color, fina, hablando inglés, poco español, desea colocarse con buena familia. Llame al A-4110. 50635 22 oc

DESEA colocarse una muchacha de color, de manejadora o criada de mano con familia americana o cubana; sabe cocinar y tiene buenas referencis. Teléfono F-1403 50637 22 oc.

SE ofrece señora española para criada de mano, entiende algo de cocina; tiene referencias. Informan teléfono M-6702, bodega. 50651 22 oc

SE desea colocar una española para criada de mano o manejadora ;entiende algo de cocina. Informes Zapata número 3 teléfono U-2387. 50702 22 oc

JOVEN peninsular desea colocarse para criada de mano o de cuartos; sabe cortar y coser. Informan teléfono I-1275. 50694 23 oc

SE desean colocar dos muchachas españolas para criadas de comedor o de cuartos; saben cumplir con su obligación; tienen referencias y personas que las garanticen. Desean casa de moralidad. Calle A entre 17 y 19, F-1666. 50647 23 oc

SE desea colocar señora de manejadora; es española. Informan en Ayesterán número 7. U-2050. 50678 23 oc

SE dese acolocar una joven española de criada de mano. Amistad 136, teléfono A-0379. 50639 60 22 oc

DESEA colocarse una muchacha joven, de criada de mano para corta familia. Villegas número 97, bajos. 50742 25 Oct.

SE desea colocar una española de criada de mano o manejadora, es formal y desea familia seria, teléfono A-1969. 50741 23 Oct.

SE ofrece una joven española fina para criada de mano, lo mismo para cuartos o comedor, muy práctica y buenas referencias de casas particulares, teléfono M-3229. 50739 22 Oct.

SE desea colocar joven española de criada de mano o manejadora, entiende algo de cocina, tiene buena recomendación. Informan Amistad 136, habitación número 3, teléfono A-0379. 50734 22 Oct.

DESEA colocarse una joven española para criada de mano, manejadora o habitaciones, tiene recomendación de las casas que trabajó mucho tiempo, teléfono A-4792. 50729 22 Oct.

SE desea colocar señora de criada de mano sabe cumplir con su obligación, informan Apodaca 54, teléfono A-2572. 50723 22 Oct.

DESEA colocarse una muchacha española de criada de mano o comedor, limpia, sabe cumplir con su obligación, es seria, lleva tiempo en el país. Perseverancia número 21, teléfono A-3409. 50722 22 Oct.

SE desea colocar una criada peninsular tiene recomendación. Informan en Virtudes y Soledad, bodega, teléfono U-3553. 50715 22 Oct.

JOVEN española desea colocarse de criada de mano, lleva poco tiempo en el país. Informan teléfono U-4669. América. 50709 22 Oct.

DESEA colocarse joven española de criada de mano o manejadora, tiene referencias. Informan teléfono U-4669 Luisa. 50708 22 Oct.

SE desea colocar una muchacha, para servicio de matrimonio o para criada de mano. A-8897. 50767 21 Oct.

SE desea colocar una joven española de criada de mano o todo servicio de un matrimonio solo. Informan Carmen 4, teléfono M-4874. 50758 22 Oct.

SE desea colocar una joven española de criada de mano o manejadora, tiene referencias. Teléfono M-3235. 50753 22 Oct.

DESEA colocarse una muchacha española de criada de mano o habitaciones o manejadora, sabe algo de cocina, es muy formal, teléfono FO-1125. 50750 22 Oct.

SE desea colocar una joven española para criada de mano o para todos los quehaceres de una corta familia. Tiene referencias de donde ha trabajado. Darán razón en Campanario y Carmen. Carnicería. Teléfono A-1902. S-6578 22 Oct.

DESEA colocarse una joven española para criada o manejadora; es seria y tiene recomendaciones. Informan Sol 112 habitación número 15. 50540 21 Oct.

SE desea colocar una española, de criada de mano o manejadora. Lleva poco tiempo en el país. Teléfono I-3868. 50550 21 Oct.

UNA señora de color de mediana edad desea colocarse para hacer los quehaceres de una casa o de criada de mano, o de cuartos. Teléfono M-9539. 50553 21 Oct.

UNA señora se desea colocar de criada de mano o de manejadora; no le importa ir para fuera. 50664 24 Oct.

10 CENTAVOS
DE 7 A. M. A 4 P. M.; Y DE 4 A 10 P. M.
15 CENTAVOS

SOLICITUDES DE TRABAJO: DIEZ CENTAVOS
DEPARTAMENTO DE ANUNCIOS CLASIFICADOS

10 CENTAVOS
DE 7 A. M. A 4 P. M.; Y DE 4 A 10 P. M.
15 CENTAVOS

M.E.C.D. 2016

CASAS DE GOMEZ MENA

LAS MAS MODERNAS
LAS MAS BARATAS
GRANDES OPORTUNIDADES

Espléndidos y amplios locales para establecimientos mercantiles a precios sin competencia.

CALZADA DEL MONTE, frente al Mercado Unico, entre las calles de Manglar, y Matadero, acera de la sombra.

En el grupo de 144 viviendas situados en la manzana formada por las calles de PLASENCIA, PEÑALVER, PAJARITO Y DESAGUE, a una cuadra de Infanta y tres de Carlos III.

CALLE HABANA 121, altos, esquina a Muralla, situación ideal para oficinas o casa de huéspedes. Informan GOMEZ MENA. Llinás 54 A, esquina a Marqués González. Teléfonos U-4489, U-2925 y U-4875.

E-1880 Ind. 13 Agt.

SE OFRECEN

SE desea colocar una muchacha, de criada de mano o manejadora o de cuartos; desea casa de moralidad; es seria y formal; tiene referencias y recomendaciones. Teléfono I-1493. 50538 21 Oct.

SE desea colocar una española de 32 años de edad, para criada de mano o para manejadora; no tiene pretensiones; tiene recomendaciones do donde sirvió. Concordia 191, teléfono U-4858. 50513 21 Oct.

DESEA colocarse una muchacha española de criada de mano; tiene referencias. Informan en el teléfono A-5777. 50567 21 Oct.

JOVEN española desea colocarse de manejadora o criada de mano; es cariñosa con los niños; sabe cumplir con su obligación. Informan calle L número 117. Teléfono F-1910. Vedado. 50515 21 Oct.

SE ofrece una joven del país para criada de mano o manejadora; pocas pretensiones; en casa de moralidad; tiene referencias. Teléfono M-3229. 50561 21 Oct.

JOVEN española desea colocarse de criada de mano o manejadora; tiene muy buenas referencias. Informar. teléfono letra U-4669, Manuela. 50519 21 Oct.

DESEA colocarse señora peninsular para manejadora; le gustan mucho los niños; también se coloca para cuartos; tiene referencias. Informan tel. U-2386. Clara. 50520 21 Oct.

SE desea colocar una muchacha joven esuañola, de criada de manos, entiende un poco de cocina, Jesús del Monte número 205. Telé. I-2080. 50395 21 Oct.

UNA joven española desea colocarse de criada de mano. Tel. FO-1523. 50397 24 Oct.

SE desean colocar dos jóvenes españolas que llevan tiempo en el país y saben cumplir con su obligación. Tel. U-2772. Aurora. 50398 21 Oct.

SE desea colocar joven española de criada de mano o manejadora; tiene referencias. Informan teléfono M-4022. 50518 21 Oct.

SE desea colocar joven española para criada de mano o manejadora, informan Reina 64. 50359 21 oct

JOVEN española desea colocarse en casa seria para manejadora o criada de mano, siendo matrimonio solo para todo. Tiene recomendaciones, Obispo 21 altos. Teléfono M-5840. 50289 21 Oct.

SE desea colocar una muchacha española para criada de mano, tiene buenas referencias, informan en Merced 79 bajos. 50355 21 oct

SE ofrece una joven española de criada de manos; sabe lavar, planchar, entiende de costura, tiene referencias. Calle 4 entre 25 y 27, teléfono F-2181. 50529 21 Oct.

SE desea colocar una muchacha española de criada de mano de cuarto y desea casa moral. Calle Díaz y Mendoza, teléfono FO-1892. 50534 21 Oct.

SE desea colocar una muchacha española de muchacha de comedor o de criada de mano. Informan: teléfono I-1237. 50535 21 Oct.

UNA joven peninsular desea colocarse de criada de mano o de cuartos; es de reconocida moralidad y muy trabajadora. tiene buenas referencias. Darán razón en San Ignacio 17. 50548 21 Oct.

SE desea colocar muchacha española, criada de mano, sabe coser y lavar ropa fina, tiene referencias. M-7122. 50492 21 Oct.

DESEA colocarse joven de color, para criada de manos, otra cocinar y limpiar a matrimonio. Tel. A-9281. 50490 2 1Oct.

SE desea colocar una muchacha española para cuartos y coser, tiene quien la represente, llamen al teléfono F-3895. 50481 21 Oct.

SE desea colocar joven española de criada de mano sabe trabajar tiene buenas referencias de donde ha trabajado, desea casa de moralidd. Tel. FO-1013. 50463 21 Oct.

SE desea colocar una joven española para criada de mano; no le importa cocinar siendo matrimonio solo. Tiene buenas referencias. Teléfono F-5152. 50502 21 Oct.

SE desea colocar una señora española por horas o también para todo el día, si admiten un niño Tel. A-7012. 50473 21 Oct.

SE desea colocar una joven española para criada de mano o manejadora; sabe cumplir con sus obligaciones. Teléfono letra F-3115. 50532 21 Oct.

SE OFRECEN

SE desea colocar una muchacha española de criada de mano o de cuartos, entiende algo de cocina que ha estado en buenas casas. Teléfono A-9842. 50464 21 Oct.

SE desea colocar una criada de mano, con referencias de las casas que trabajó y lleva tiempo en el país. San Rafael 14, teléfono M-5873. 50457 21 Oct.

SE desea colocar una joven española, de manejadora o comedor. Informan 11 número 47, entre 10 y 12, Vedado. 50445 21 Oct.

SE desea colocar una española para todo los quehaceres de uña casa chica que no tengan niño. Informan Reina 68. Tel. M-3199. 50394 21 Oct.

SE desea colocar una española para criada de mano o para ayudar a los quehaceres de corta familia; lleva tiempo en el país; sabe cumplir con su obligación; teléfono A-6826 Monte 58. 50559 21 Oct.

SE desea colocar joven española de criada de mano. Cuba 5. Tel. A-7398. 50565 21 Oct.

SE desea colocar joven española de manejadora o hacer alguna limpieza; es cariñosa con los niños y sabe su obligación. Desea casa moral. Informan teléfono U-1458. 50522 21 Oct.

DESEA colocarse una muchacha de manejadora. Tiene buenas referencias de las casas donde ha trabajado. Vapor 51. Teléfono U-2423. 50593 21 Oct.

SE desea colocar una joven española para criada de mano; entiende un poco de cocina; tiene buenos informes. Teléfono A-5111. 50616 22 oc

SEÑORA joven desea servir matrimonio sin niños. Posee cultura; no tiene pretensiones; sabe hacer todos los quehaceres domésticos. Cambia referencias. Delia Valdés, Baratillo 7, altos, teléfono A-4294. 50618 22 oc

DESEA colocarse una muchacha española de criada con corta familia, sabe coser. Informan teléfono M-3304. 50408 21 Oct.

UNA señora española, de mediana edad se ofrece para criada de manos o manejadora, tiene buenas referencias, no duerme en el acomodo, San Lázaro 110 habitación 11. 50413 21 Oct.

MUCHACHITA española de 12 años, desea colocarse de casa para ayuda general en quehaceres de casa de familia o para cuidar niño. San Lázaro 71, entre Crespo e Industria. 50411 21 Oct.

SE desean colocar dos jóvenes españolas; una para criada o manejadora y la otra para cocinar o limpiar; tienen muy buenas recomendaciones. Informes: Calle 21 número 264, entre E y D, Vedado. Teléfono F-5897. 50650 22 oc

SE desea colocar una joven española de criada de manos o manejadora, entiende de algo de cocina, tiene referencias. Teléfono F-2207, calle 25 entre H e I número 192. 50444 21 Oct.

(28).—Criadas de Habitaciones y Coser

SE desean colocar dos jóvenes españolas una para criada de cuartos; sabe coser; otra para criada de mano o manejadora; desean casa de moralidad; tienen referenlias. Informan Amistad número 20, teléfono A-8350. 50p19 22 oc

SE desea colocar una joven para cuartos y coser o para criada de mano si es corta familia y si es un matrimonio también ayuda a la cocina; desea casa de moralidad; tiene qoien la recomiende .Teléfono I-6991. 50649 22 oc

DESEA colocarse una muchacha española para cuartos o de mano; tiene referencias y está acostumbrada en el país. Vedado, calle 4 entre 11 y Línea, teléfono F-2035. 50054 22 oc

SE desea colocar una señora española para limpiar por horas y lleva tiempo en el país. Calle Carmen número 4, dos cuadras de Monte. 50733 22 Oct.

SE desea colocar una muchacha de criada de cuartos o de comedor o de mano; lleva tiempo en el país y tiene buenas recomendaciones. Teléfono F-2138. 50536 21 Oct.

DESEA colocarse una joven de color para hacer limpieza por horas o por todo el día. También para lavar ropa de seda y planchar o de niños. Entiende de costura. Informan teléfono M-9539. 50552 21 Oct.

SE desea colocar joven española para cuarto o comedor, tiene referencias, desea casa de moralidad. Informan Tel. M-6075, Revillagigedo 93. 50494 21 Oct.

JOVEN acostumbrada en el país, desea colocarse para acompañar señora o señorita o para cuartos, tiene quien la recomiende. Informan Tel. A-6228. 50483 21 Oct.

SE desea colocar una muchacha para cuartos o coser; cose y corta por figurín; o criada de mano. Sirve bien a la mesa. Tiene referencias. Avenida de Wilson 14. Teléfono F-5769. 50589 21 Oct.

(29).—Criados de mano

JOVEN español, se ofrece para criado de mano, camarero o cualquier trabajo fuerte, va al campo, sabe trabajar y tiene excelentes recomendaciones. Teléfono A-0416. 50801 23 oct.

OFRECESE un buen criado, honrado y trabajador, con excelentes referencias y acostumbrado al servicio fino, para casa respetable o portería, es apto para cualquier otro puesto. Para informes en la Iglesia de la Merced, calle Merced y Cuba. 50783 24 oct.

JOVEN español desea colocarse de criado de mano en casa particular. Sirve a la rusa y a la española, y sabe planchar ropa de caballero. Tiene buenas referencias. Teléfono F-1635. 50697 22 oc

SE ofrece un joven español muy práctico para camarero, portero, sirviente de clínica u oficinas, dependiente bodega, café o fonda, también sabe de ayudante cocina; tiene recomendación, teléfono A-4792. 50730 22 Oct.

DESEA colocarse un buen criado de mano peninsular; tiene recomendación de casas conocidas que trabajó mucho tiempo, no tiene pretensiones, va a cualquier punto, teléfono A-4792. 50728 22 Oct.

DESEA colocarse un joven español para criado de mano o camarero; tiene referencias Informan: tel. A-3517. 50523 21 Oct.

UN joven españoj desea colocarse de criado de mano; es fino, honrado y trabajador; la casa donde trabajó cuatro años le recodienda. Si le necesjta llame aj teléfono A-7364. 50625 22 oc

CRIADO de mano español desea encontrar casa de moralidad, es práctico en el servicio, tiene buenas referencias de buenas casas donde trabajó. Informan en el teléfono A-8816. Preguntar por Fernández. 50489-93 21 Oct.

SE OFRECEN

UN muchacho de 18 años desea colocarse de criado o en el comercio, Tiene quien lo recomiende. Informe: teléfono A-9637. 50587 21 Oct.

SE desea colocar un joven de criado de mano, español; tiene buenas referencias de las casas que ha trabajado y va a cualquier parte de la Habana. Informan F-5328. 50594 21 Oct.

CRIADO español, desea colocarse en casa particular, acostumbrado a servicio fino, también sabe planchar un traje, tiene muy buenas referencias, teléfono F-3556. 50442 24 Oct.

SE desea colocar un joven español de criado de manos o para lo que se presente si npretensiones, tiene buenas referencias. Llame al M-5586, Picota 31. 50441 21 Oct.

DESEA colocarse un joven español de criado de mano o camarero, sabe servir la mesa a la rusa y a la española, ha trabajado en una casa cuatro años y en casas particulares, tiene referencias de las casas en donde trabajó, para más informes llamen al teléfono A-6637. 50712 22 Oct.

DESEA colocarse un criado de manos fino, muy práctico en servicios de la casa, sabe servir muy bien la mesa a la rusa y tiene buenas referencias, siempre trabajo en casas finas, llame al Tel. X-2029. 50440 21 Oct.

UN joven español desea colocarse para criado de comedor o ayuda de cámara, tiene inmejorables referencias de la casa donde trabajó diez años, es muy trabajador y tiene un carácter especial. Informan M-3850. 50422 21 Oct.

SE ofrece un joven español para criado portero y fregador de máquinas casa particular, hace también trabajos fuertes, es limpio, va al campo, tiene toda clase de garantías y quien lo garanice. Monte 311. Teléfono A-5640. 50290 25 oct.

UN joven español desea colocarse de criado para casa particular, cs formal y cumplidor y tiene buenas referencias. Informan cine Olimpic. F-5501. 50421 21 Oct.

SE desea colocar de criado de mano un joven español acostumbrado a trabajar en buenas casas y sabiendo su obligación y teniendo quien lo recomiende. Informan teléfono F-3789. 50498 21 Oct.

CRIADO de mano muy práctico en el servicio de casa particular, desea colocarse; es de toda confianza. Tjene referencias; sale al campo, sin pretensiones. Informan: I-1131. 50533 21 Oct.

CRIADO fino se oprece para particular, sabe servir bien y tiene buenas referencias de las casas donde ha trabajado Informan teléfono M-5555. 50705 22 Oct.

SE desea colocar un criado de mano serio con buenas referencias, no le importa salir al campo, no tiene pretensiones, llame M-2334, pregunte por Domingo. 50357 21 oct

(30).—Cocineras

SE desea colocar joven española para cocinar y limpiar, es formal y sabe cumplir con su obligación, tiene quien la garantice. Informan Tel. F-5055. 50792 23 oct.

DESEA colocarse una cocinera que sabe su obligación. Domicilio Sitios 57. Teléfono M-2995. 50780 23 oct.

PENINSULAR de mediana edad se ofrece para cocinar; sabe cumplir su obligación y es persona formal. Empedrado 33, teléfono A-8502. 50667 22 oc

ESPAÑOLA se desea colocar; es de mediana edad, para cocinar u otra ocuración; tiene quien la recomiende; no le importa hacer todo si es matrimonio solo. Informan Calle 19 entre F yG, número 227. Departamento núm. 3. 50656 22 oc

SE ofrece una señora de mediana edad para ayudar a cocinar o para cocinera. Cárdenas 3, segundo piso. M-9695. 50659 22 oct.

DESEA colocarse una cocinera española sabe cocinar toda clase de coridas extranjeras y del país; sabe de repostería. Informan calle B esquina a 17, Teléfono F-4317. 50682 22 oc

SE desea colocar joven española para cocinar y limpiar para corta familia, informan A-3989. 50727 22 Oct.

SE desea colocar joven penonsular de cocinera; cumple muy bien con su obligación; desea familia de moralirad; cocina española y criolla; no duerme en la colocación. Zulueta 22, teléfono M-3850. 50703 22 oc

DESEA colocarse cocinera española sabe su obligación siendo corta la cocina no le importa ayudar en algún quehacer de la casa. Informes, Cuba 97. 50699 22 oct

SE desea colocar una joven española para cocinar y limpiar a un matrimonio que sea de moralidad. Tiene referencias. Informan teléfono U-1458. 50689 22 oc

SE desea colocar una cocinera española para toda clase de comidas y también es repostera y duerme fuera; se coloca para la Habana. Informan teléfono A-7503. 50684 25 oct.

DESEA colocarse una joven española para cocinar y ayudar a la limpieza es muy buena y trabajadora; desea casa de moralidad. San José 48-A. 50718 23 oc

WOMAN seeks position as general worker or cook with cuban or american family can furnish references, apply Muralla 42, 2nd, floor, room 2. 50666 22 oc

DESEA colocarse una española de mediana edad en casa de corta familia o matrimonio solo para cocinar u otros quehaceres. Informan teléfono M-6473. 50743 22 Oct.

SE desea colocar una señora de mediana edad para cocinar, no duerme en la colocación. Informan San Ignacio 96, altos. 50735 26 Oct.

SE desean colocar tres jóvenes de color para corta familia, para cocinar o de criadas de mano. Informan A-4904. 50732 22 Oct.

SE desea colocar una cocinera española, tiene buenas referencias, no duerme en la colocación, si es matrimonio solo no le importa limpiar. M-5327. 50731 22 Oct.

SEÑORA formal, cocinera y repostera, se ofrece para cocinar solamente, duerme en la colocación, tiene buenas referencias. Informan calle J número 66, entre 9 y Calzada, teléfono F-1489. 50711 22 Oct.

DEESA colocarse señora del país de cocinera en casa formal, tiene referencias, pregunten por Herminia, teléfono U-4669. 50707 22 Oct.

SE desea colocar una peninsular de mediana edad, para cocinar y limpiar, tiene buenas referencias. Informan Vives 91, teléfono A-5817. 50756 22 Oct.

SE coloca una cocinera española. Lleva tiempo en el país, sabe hacer postres. Teléfono U-2386. 50752 22 Oct.

SE OFRECEN

COCINERA española desea colocarse en casa de moralidad, sabe cocinar a la española y a la criolla. También sabe hacer dulces, sabe cumplir con su obligación y lleva tiempo en el país. Informan en C y 21, teléfono F-4252. 50757 22 Oct.

DESEA colocarse una cocinera española; sabe cocinar a la criolla. M-9229. 50607 22 oc

COCINERA española desea colocarse sólo para cocina; sabe un poco de repostería; tiena buenas recomendaciones. Teléfono A-5111. 50617 22 oc

JOVEN española sabiendo su obligación, se ofrece para cocinar y limpiar para corta familia. Informan Agencia La Soncepción, teléfono I-4292. 50628 21 oc

SE desea colocar una señora joven española para cocinar y limpiar cocina a la española y criolla; sabe algo de repostería; sale a los Repartos; tiene referencias y duerme en la colocación. Informan Vedado, Calle 18 número 15, teléfono F-1661. 50698 22 oc

ESPAÑOLA decente limpia, con algunos conocimientos de cocina, sabe tratar niños, lleva tiempo en el país, sabe su obligación en quehaceres de familia, realiza cualquier trabajo doméstico, desea encontrar casa moralidad donde trabajar, avisen teléfono A-9173. Bernaza 20. 50443 21 Oct.

DESEA colocarse señora española, de mediana edad, formal, para cocinar, sabe cumplir con su obligación, sin pretensiones, desea casa de moralidad, no duerme en la cocina. Teléfono M-1529. 50435 21 Oct.

DESEA colocarse una joven española, cocina criolla y a la española, hace dulces, no duerme en la colocación, desea casa respetable, llame F-1038. 50417 21 Oct.

DESEA colocarse una buena cocinera repostera, española, de mediana edad, solo cocina, es formal, tiene referencias duerme fuera, gana 35 a 40 pesos, desea familia seria. Tel. I-1873. 50466 21 Oct.

SE desea colocar una joven española para cocinar o criada de mano, sabe cumplir con su obligación, tiene buenas referencias, sino es casa seria no llame. Informan A-6084, Amargura 18. 50385 21 Oct.

COCINERA española, desea colocarse tiene buenas referencias, duerme fuera. Informan Telf. I-1291. 50416 21 Oct.

SE desea colocar una señora de cocinera, entiende algo de repostería, prefiere en la Habana, no duerme en la colocación San Rafael 14, teléfono M-5873. 50459 21 Oct.

SE desea colocar una señora para cocinar, cocina a la criolla y a la española, no duerme en la colocación, llame al teléfono A-8453. 50454 24 Oct.

SE desea colocar una señora de mediana edad, para cocinar a corta familia. Hospital 104, bajos. 50381 21 Oct.

SE desea colocar una señora de color americana, de cocinera y repostera, con familia americana o cubana, cocina también a la criolla, tiene referencias, Aguila 327. Tel. M-1521. 50380 21 Oct.

SE desea colocar una señora de mediana edad para cocinar, tiene referencias. Informan A-3572, Compostela 103, habitación 7. 50497 21 Oct.

SE ofrece una buena cocinera de color muy limpia y formal y con referencias, sabe hacer dulces, no duerme en la colocación. M-7122. 50491 21 Oct.

SE desea colocar una cocinera que sabe toda clase comidas, duerme fuera, para la Habana, no saca comida. Teléfono M-6608. 50486 21 Oct.

DESEA colocarse cocinera formal para corta familia por la mañana hace un poco de limpieza, sabe cumplir con su obligación, le gusta el reparto. Teléfono FO-1125. 50484 21 Oct.

SE desea colocar una joven española para cocinar; sabe hacer dulces; no duerme en la colocación. Desea casa de moralidad. Informan: F-4990. 50504 21 Oct.

SE desea colocar una muchacha española para cocinar y limpiar para corta familia; tiene recomendaciones. Vive en Industria número 3 altos, esquina a Ingenio. 50521 21 Oct.

UNA joven española desea colocarse de cocinera; para informes: Industria 70. 50569 21 Oct.

SE ofrece muchacha española para cocinar y limpiar siendo corta familia; tiene referencias de las casas donde ha trabajado. Teléfono F-2181. 50530 21 Oct.

DESEA colocarse una muchacha española para cocinar y limpiar a un matrimonio o corta familia. Teniente Rey 90, teléfono A-2752. 50531 22 Oct.

SE desea colocar una cocinera española para casa particular o huéspedes, no tiene pretensiones; no le importa ir fuera. Vives 165. 50541 21 Oct.

DESEAN colocarse dos españolas; una para cocinera y la otra para criada de mano; son madre e hija, y se colocan juntas. Tienen referencias. Informan: Jesús Peregrino y San Francisco, bodega. Teléfono U-2293. 50545 21 Oct.

SE desea colocar señora española de mediana edad, de cocinera; sabe cumplir con su obligación. Tiene referencias. Informan Monte 147. 50546 21 Oct.

SE desea colocar una señora para cocinar y hacer la limpieza; no duerme en la colocación. Teléfonos U-4509 y U-5270. 50549 21 Oct.

SE desea colocar joven española, de cocinera; sabe cumplir con su obligación; es trabajadora y hace plaza; no le importa dormir en la colocación. Informan teléfono U-1743. 50473 21 Oct.

UNA buena cocinera se ofrece; conoce bien la alta cocina Española y Criolla; sabe de repostería, muy limpia y buenas referencias de casa particular Teléfono M-3229. 50560 21 Oct.

SE desea colocar una cocinera de color. Sabe cocinar a la española y criolla. Informe en el teléfono A-4503. 50388 21 Oct.

DESEA colocarse una cocinera de color, seria y honrada para cocinarle a corta familia tiene quien la recomiende, para mas informes teléfono M-8370 o Tenerife 29, bajos. 50400 21 Oct.

COCINERA española desea colocarse en casa de moralidad, cocina a la española y a la criolla y sabe hacer dulce, informan calle 17 esquina 18, teléfono F-1454. 50356 21 oct

SE ofrece una cocinera de color de mediana edad, casi muy buena presencia y duerme en la colocación, quiere ganar buen sueldo. Teléfono I-1061. 50270 22 oct.

(31).—Cocineros

DESEA colocarse un cocinero y repostero de color con buenas referencias. Teléfono F-1331. 0 22 oc

SE OFRECEN

MAESTRO cocinero reposero del país, se ofrece para particular o comercio, rabajó por largos años en las mejores casas del Vedado y Marianao, con garantía como cocinero y repostero, va a un Ingenio con administrador. Informan Telifono A-6414, Maloja 176. 50806 23 oc.

SE coloca un asiático cocinero, sabe cocinar criolla y española y francesa, repostero, iene buenas referencias. Informan Zanja 45, alos. Pregunten por José Chang. Tel. A-5902. 50785 23 oct.

COCINERO del país que tiene varios años de práctica desea colocasse; cocina a la española, criolla y a la francesa y sabe de repostería; tiene buenas referencias de las casas en que ha prestado sus servicios y su honradez de persona. Para informes, teléfono M-3168. 50638 22 oc

COCINERO asiático desea colocarse para cocina criolla y limpiar en casa particular; sabe hacer dulces. Informan en Sitios 141, esquina a Escobar, teléfono M-3546. Aquilino Tan. 50671 22 oc

SE ofrece un chinito joven, excelente cocinero, cocina a la española y criolla, sabe de repostería, muy limpio y buenas referencias de casa particular, teléfono M-3229. 50738 22 Oct.

SE ofrece un buen cocinero español para casa huéspedes, particular, comercio. Tiene referencias. Sale a las afueras. Informan teléfono M-3776. Sol 119. 50525 21 Oct.

SE desea colocar un cocinero y repostero cubano con buenas recomendaciones. Informan: I-7010. S-6559 21 Oct.

SE ofrece buen cocinero repostero español, con referencias para familias de gusto, particular o de comercio. Sabe las tres cocinas, helados y pastelería; limpio en la cocina, joven; es hombre solo. Informan teléfono A-3090, Antonio Vega. 50566 21 Oct.

UN cocinero asiático entiende reposteria se desea colocar en casa particular o comercio, cocina bien a la criolla o española, trabajó en casa familia, muy practico, tiene recomendaciones, cumple con su obligación. Informan en la calle Dragones esquina a Manrique, pregunte por teléfono A-7939. 50420 21 Oct.

GENERAL cocinero repostero, fina sazón, francesa, española, criolla, para familia de fino paladar, honradez y cumplimiento, inmejorables informes y garantías español, M-7230. 50456 21 Oct.

(33)—Chauffeurs

SE desea colocar un chauffeur mecánico en casa seria, tiene inmejorables referencias de las mejores casas de la Habana donde ha prestado sus servicios, conoce su obligación. Informan Tel. M-5720. 50850 26 oct.

UN joven español chaufeur y mecánico desea colocarse en casa particular o comercio, maneja toda clase de máquinas, tiene buenas referencias de donde ha trabajado, no tiene pretensiones, desea casa seria. Tel. I-1291. 50804 23 oct.

CHAUFFEUR español se desea colocar en casa particular o de comercio, entiende de toda clase de máquinas, es formal y con recomendaciones. Informan Teléfono F-5055. 50793 23 oct.

CHAUFFEUR con seis años de constante práctica e inmejorables referencias, se desea colocar en casa particular o comercio, sabe de mecánica y no tiene pretensiones. Llamen al teléfono M-7304. Pregunten por el chauffeur de los alos. 50810 22 oct.

CHAUFFEUR mecánico, joven, español, desea colocarse en casa particular o de comercio, tiene referencias. Informan teléfono U-4116. 50736 22 Oct.

CHAUFFEUR español joven, serio desea colocarse en casa particular o de comercio, tiene referencias, no le importa salir al campo, llame al teléfono M-3695. 50721 22 Oct.

UN chauffeur español desea colocarse en casa particular o comercio, maneja toda clase de máquina, tiene referencias de casas donde ha trabajado, teléfono A-6207. 50448 21 Oct.

CHOFER desea colocarse en casa particular o comercio; tiene referencias y siete años de práctica; sin pretensiones. Informan U-1421, pregunte por Manolo. 50646 22 oc

CHAUFFEUR español, se ofrece para casa particular o de comercio. Informan teléfono M-5341. 50424 21 Oct.

SE ofrece un chauffeur de color; tiene 12 años de práctica, sabe manejar toda clase de máquinas; habla inglés y español; tiene inmejorables referencias de familias distinguidas; no tiene pretensiones. Llamen al teléfono A-4175. S-6558 22 Oct.

CHAUFFEUR español, se ofrece a familia particular; sabe manejar toda clase de máquinas; lleva 12 años de chauffeur; tiene buenas referencias de las casas que trabajó. Teléfono A-8855. 50568 21 Oct.

CHAUFFEUR español, desea colocarse en casa particular o de comercio. Informan M-3616. Pregunten por Pepe. 50576 21 Oct.

CHAUFFEUR de color, habla inglés, desea colocarse en casa particular o comercio, tiene once años de práctica en diferentes países. Bastante recomendaciones. Simpson, Aguila 278, M-4644. 50376 21 Oct.

DESEA colocarse un chauffeur de color mecánico y sin pretensiones, I-4171. 50377 21 Oct.

SE desea colocar un chauffeur para particular no duerme en la colocación, informan Teléfono F-5044, pregunte por García. 50396 21 Oct.

SE desea colocar un chauffeur español sabe manejar toda clase de máquinas, tiene bastante práctica y comerciantes que lo garanticen, desea casa particular o de comercio, desea casa de moralidad. Llamen al M-2336. 49137 24 oc.

(34).—Tenedores de libros y Oficinistas y Empleados de Oficinas

SE desea colocar una señorita de mecanógrafa en oficina, casa de comercio o en farmacia, sin pretensiones de sueldo. Informan en Soledad núm. 2, teléfono U-4538. 50665 22 oc

UN joven desea trabajar en oficina como auxiliar de Tenedor de Libros o mecanógrafo, sin pretensiones de sueldo. Informan en M-1814. 50604 22 oc

DESEA colocarse un joven de ayudante de Tenedor Libros, Taquigrafía o Mecanografía, con pocas aspiraciones por el momento, debido a que empieza. Informan A-9156, preguntar por González. 50423 21 Oct.

SEÑORITA mecanógrafa, desea colocación oficina seria. Referencias. Llamen teléfono A-4798. 50240 23 oct.

SE OFRECEN

TENEDOR de libros. Correspondencia comercial. Cálculos. Larga práctica. Formalidad. Buenas referencias. Fijo o por horas. Por carta J. G. L. Monte número 200, Almacén de Pianos. 48594 21 oct.

MECANOGRAFO, joven, cubano, experto y rápido, puntual y de buenas costumbres. Desea colocación 8 horas al día en oficina de cualquier género, a ser posible Notaría. Sueldo no menor de $70.00 mensuales, no trabaja de noche, por atender estudios. Comisión de Boxeo, Tel. A-5297. Wilfredo Benítez. 49944 12 nov

TENEDOR de libros y corresponsal, joven y apto para el cargo, solicita empleo en casa estable. Tiene referencias del comercio al por mayor donde ha trabajado. Para aviso, Infanta 90, teléfono U-2550. 50219 23 Oct.

(35).—Varios

SE ofrece un joven con referencias para limpieza de una cas ade apartamentos o para cualquier otro trabajo, sabe de pinura y albañil, sin pretensiones en sueldo. Avisar a Enrique, Monte 517, habiación 9. 50807 23 oct.

CARPINTERO práctico en el oficio desea trabajo en casas particulares o de comercio. Llame por Juan al I-3880. 50605 23 oc

REFINED english speaking girl desires potition as nurse or houseworker. Doris Telf. F-5243. Calle 6 núm. 5 1|2 Vedado. 50626 25 oc

DESEA colocarse un joven español; tiene aquí su familia; avise por teléfono A-5629, Cuba 54. 50627 22 oc

SE ofrece jardinero joven para ingenio o casa particular, casado, sin hijos. Bernaza 44, primera, tel. A-2175. 50706 22 Oct.

JOVEN práctico en casa de comercio desea colocarse. Informan A-8585. 50761 22 Oct.

TITULOS de chauffeurs en 24 horas, matrimonios y toda clase de asuntos judiciales y municipales, garantía absoluta en los negocios. Animas 90, primer piso. J. Cuervo. Telf. M-3437 y A-9381. 49324 31 Oct.

¿DESEA usted pintar su casa, hacer algún trabajo de albañilería? Llame al teléfono M-1908 y se le atiende con la mayor prontitud. 48714 21 Oct.

SE desea colocar un matrimonio español sin hijos, ella cocinera repostera, sabe coser, él criado o portero, tienen referencias, no les importa salir de la Habana, informan Lamparilla y Villegas. Bodega. 50358 21 oct

UN señor de mediana edad, desea encontrar colocación de portero, sea particular u oficina, va al Vedado o la Víbora, si es menester, tiene quien lo garantice, Habana 62 informan. 50434 28 Oct.

SE desea colocar una señora para la limpieza por horas. Informan A-8346. 50450 21 Oct.

SEÑORA desea trabajar en casa de moralidad por días, duerme fuera de la colocación conoce toda clase de cortes y costura y dobladillo de ojo, no le importa limpiar habitaciones. Llamen a los teléfono A-0333 e I-6641. 50495 21 Oct

UN matrimonio español de mediana edad desea colocarse en casa particular; no les importa ir al campo; ella es cocinera a la Criolla y a la Española y a la Americana; y él de jardinero o criado de mano. Tienen buenas referencias. Vedado, Paseo y 33. Teléfono F-5442. 50526 21 Oct.

SEÑORA educada desea colocarse de ama de llave, señora de compañía, también se hace cargo de ropa de hotel, cose, borda, zurce, atiende teléfono, no importa trabajo ni tiene pretensiones. Informan San Rafael número 114, bajos, habitación 5. 50387 21 Oct.

JOSE EMILIO

Fabricante de tanques de cemento armado en todos tamaños y adornos rústicos para jardines. Casa fundada en 1908. Se construyen y remiten a toda la Isla. Calle 23 entre G y H, frente al Cine Riviera. Teléfono F-2565. 50052 30 oc

SE ofrece una joven para atender al teléfono y un poco de macanografía, en cualquier oficina, sin pretensiones. Llamar al A-7985, de 1 a 4. 50043 21 oc

UN peninsular de alguna edad ofrece sus servicios de limpieza de oficinas como también de portero en casas respetables. Tiene referencias de casas que estuvo trabajando. Informan Baratillo 4 teléfono A-3142. 49491 27 Oct.

EXTRANJEROS

Rápidamente le gestiono cartas de ciudadanías. Títulos de chauffeurs, inscripciones de nacimientos, tramitamos matrimonios, actas notariales, contratos, legalizaciones, cobros de cuentas. Lealtad núm. 242 entre Belascoain y Carmen. 49470 26 oct

(H) COMPRA Y VENTA DE FINCAS

(36)—Urbanas

COMPRA Y VENTA DE CASAS TERRENOS Y FINCAS RUSTICAS

DINERO EN HIPOTECA
MENDOZA Y CA.
Corredores
Obispo 63. Habana.

Dirigirse al Sr. Cruz Muñoz
Teléfono M-6921
Horas, de 10 a 12 a. m.

E 1767 Ind 1 ag.

COMPRA Y VENTA DE CASAS

Fincas rústicas y solares. Dinero en hipoteca; mis informaciones gratis son honradas y verdad; señún tengo demostrado a mis numerosas amistades durante cincuenta años en la Habana. San Miguel 125 U-1802. Manuel Lienín. 50603 29 oc

VENDO casa de tres pisos construcción de primera clase cada piso consta de vestíbulo, comedor, sala, tres cuartos, doble baño, cocina y patio, renta $180 mensuales, está situada en Virtudes, después de Belascoaín, se dan facilidades de pago. Informan por el teléfono U-1980. 50768 26 Oct.

FINCAS URBANAS

EN lo más alto de la Víbora se venden varios chalets sumamente regalados, estando al alcance de cualquiera que sea empleado entregando $5.000 al contado. Están rodeados de colegios; Maristas, Teresianas y colegios de niñas; y tres parques. Tienen jardín, portal, sala, comedor al fondo, cinco cuartos, dos baños, lavaderos, hall, cocina con agua caliente y pasillos laterales, traspatio; son modernas y de concreto; véalas que es oportuno. Informan Vista Alegre núm. 80, esquina a Juan Bruno Zayas. S-6486 22 oct

SE vende la casa Velazco 7, entre Habana y Compostela; tiene ocho metros de frente por 32 de fondo, una sola planta, mampostería y azotea. Informan Tejadillo número 9, señor Villalba, (hijo). Teléfonos A-1827 y F-4029, horas de oficina. 50679 24 oc

DESEO comprar una casa de moderna construcción en un lugar de Miramar o Almendares, que tenga fácil vía de comunicación. No quiero corredores. Informes Crespo 11, bajos. 50765 21 Oct.

1500 PESOS de contado y dejar 1600 en hipoteca se vende una casa con portal, sala, saleta, tres habitaciones, servicios y cocina, patio y hermoso traspatio, calle Armas, próximo a Concepción. Informes U-5246, Ortiz. 50749 22 Oct.

HORROROSA GANGA

Vendo en San Francisco casa, de portal, sala, saleta, tres cuartos, cocina, baño, patio y traspatio en $3.850 a pagar a plazos. Lealtad 242 entre Belascoain y Carmen. 49469 26 oct

SE vende una casa planta baja en solar 13.65x50 metros, con cinco cuartos, sala, comedor, pantry, dos servicios, dos cuartos para criados y garage, jardín al frente y fondo y con árboles frutales. En la calle seis entre 23 y 27, precio de situación Tel. A-4449. S-6459 24 Oc.

POR tener que ausentarme, vendo el hermoso chalet situado en la calle Encarnación número 35, entre San Benigno y Flores, Jesús del Monte. Puede verse de 2 a 6 p. m. Propietario en la misma. 48231 3 Nov.

CHALET lujoso dos plantas, calle 6 esquia a 5, Reparto La Sierra. Tiene 7 habitaciones y garage dos máquinas, se vende a precio de oportunidad. F. Blanco, San Rafael 12. A-4863. FO-1831. 49302 21 Oct.

VENDO una casa nueva en la Habana con 27 apartamentos Se da barata deja el 13 por ciento. Precio $90.000. Sr. Triana, Franco 6, teléfono U-4217. S-6509 24 Oct.

VENDO UNA ESQUINA

para establecimiento y tres casas con jardín portal, sala, dos cuartos, comedor, baño, cocina y patio, es buen negocio. Vendo casa de dos planta independiente con jardín, portal, sala, comedor, tres cuartos, cocina, baño, y patio. Puede vivir los bajos y alquilar los altos. No corredores. Informan I-1995. Sr. Marrero. 50487 22 Oct.

SE vende la casa Salud número 38, entre Campanario y Lealtad con una superficie de 767 metros, produce buena renta. Informes Marqués González número 12. 50479 23 Oct.

VIBORA
REPARTO MENDOZA

Vendo casas acabadas de fabricar; hay de varios tipos y precio con y sin garage Vea a su dueño, Marcelino Perdomo, en otra casa que está terminando en la calle Libertad entre D'Strampes y Figueroa, cuadra y media de la doble línea de Santos Suárez. 50574 28 Oct.

SE desea comprar en el Vedado un chalet que tenga 7 a 8 cuartos en los altos y que su precio no sea desproporcionado. No corredores. Tel. U-4217. 50286 25 oct.

CAMBIO tres palacetes en lo mejor dei Vedado, con mucho terreno por casas en la Habana, la que menos de 100.000 pesos. Sr. Triana, Franco 6, teléfono U-4217. S-6511 24 Oct.

VENDO Calzada de Columbia magnífica casita, jardín, portal, sala comedor, dos cuartos, baño completo, patio y traspatio, $4.500, parte contado, resto $23 mensuales. Informan Banco Nova Scotia 309, M-3588, Cuba y O'Reilly. 49526 27 Oct.

PROPIEDAD DE ESQUINA

Vendo una esquina que mide 1350 varas, tiene fabricado 900 metros, se vende a 25 pesos la vara. Fabricación y terreno está alquilada toda a comercio en 3 recibos. Deja el 12 por ciento anual libre. Fabricación de primera. Se deja parte en hipoteca al 8 por ciento anual. Informes en Amistad 136, B. García. 49817 28 Oct.

SE vende una casa moderna en Escobar y Neptuno. Informan teléfono U-2027. S 6499 22 oc

(37)—Rústicas

SE arrienda finca una caballería aproximadamente situada en el kilómetro diez de la carretera Palatino-Vento, frente a Vento, con precioso chalet mampostería, con comodidades, agua corriente y luz, árboles frutales, pozo, yerba paral. Informan calle C número 210, casi esquina a 23, Sr. Cuango, Vedado. 50688 23 oc

SE desea comprar una finca de una a dos caballerías que tenga arbolado y próxima a vías de comunicación. Diríjanse por escrito a Colonia Leonesa, Prado 110-B por Neptuno. 50470 28 Oc.

VENDO finca recreo en Corralillo, Hoyo Colorado, con grande y hermosa casa vivienda, garage, caballerizas, casa portero, court de tennis, jardines para cas toda la finca, árboles frutales, 39 clases de mangos, planta eléctrica y abundante agua, por el fondo tiene la laguna de Ariguanabo, muy propio para cacerías, y casa de botes. Se permuta con facilidades. Podro Sala, teléfono I-4990 y M-6932 en días hábiles. 47781 30 Oct.

VENDO y arriendo fincas de media y una caballería en calzada, con río y arboleda. También vendo acción granja con talaciones sanitarias y eléctricas. Díaz Minchero, Guanabacoa, Villa María. En Campo Marte hay guaguas. 49686 23 oct.

FINCAS RUSTICAS

FINCA RUSTICA

Se vende una de 10 caballerías, con un kilómetro de costa y más de trescientos excelente casa, arboleda, palmar, ins. mil metros de arena; a un kilómetro del ferrocarril y con fácil comunicación en automóvil. Inmediata a un gran Central de la Provincia de la Habana. Tiene 3 caballerías de tierra de labor y el resto de pasto. Hay dos pozos, con agua abundante siempre. Precio $15.000.

MENDOZA Y CA.
Obispo 63
Teléfono M-6921
Dirigirse al Sr. Cruz Muñoz; de 10 a 12 a. m. E-2376 21 Oct.

SE vende muy barata una finquita compuesta de 17666 metros situada en Cantarranas al costado de la quinta del señor Guzmán y donde está situado el Jardín "La Rosa". Informes Marñués González No. 12. 50478 23 Oct.

FINQUITA

Se vende una de media caballería, situada al lado del batey de uno de los mejores Centrales de la provincia de la Habana que cuenta con oficinas de Correo y Telégrafo; médicos, farmacia, hotel, teatro, escuela, sociedad de recreo, acueducto, alumbrado eléctrico y de cuanto necesita la vida civilizada. Comunicación por ferrocarril y por carretera. Precio $3.000.

MENDOZA Y CA.
Obispo 63
Teléfono M-6921
Dirigirse al Sr. Cruz Muñoz, de 10 a 12 a. m. E-2377 21 Oct.

(I) COMPRA Y VENTA DE SOLARES YERMOS

A media cuadra de la Fuente Luminosa, en la calle 12 entre la Primera y Segunda Avenidas, frente a la estación de Policía, vendo un solar de 1.200 varas, tranvía a tres cuadras, precio $7.000. No trato corredores. Informa Ramón Cosío. Teléfono A-4927. 50609 22 oc

VENTA TERRENO VEDADO

Vendo 2.500 metros terreno, esquina de fraile, propio para fabricar una residencia con buenos jardines o un gran colegio. Está a una cuadra de los tranvías. Buen precio. Claudio de los Reyes, Cuba 54. 50668 21 oc

VEDADO solar en ganga. Vendo en lo mejor del Vedado un solar de esquina de 20x21 metros, a $28. Aprovechen ganga. Arrondo y Nicolás, San Miguel 75, tel. M-4365. 50746 25 Oct

EN el Vedado, calle 26 entre 21 y 23, se vende un solar de medidas especiales, 14 por 28 varas, a muy bajo precio, sin nada de contado y a pagar como quieran. Tel. M-8871. 50439 21 Oct.

SE VENDE

Terreno propio para finca de recreo en la carretera de Arroyo Arenas a Jaimanitas. Cuarentidós mil metros de tierra roja. Al lado del Club Cazadores. Se da facilidad de pago. Teléfono M-6368. Preguntar por el dueño. S-6554 28 Oct.

SOLAR calle 23, Vedado, otro media cuadra 23; pequeña parte contado y resto plazos o hipoteca plazo largo módico interés. Propietario: Reina 43. sastrería 2 a 5. A-9931. S-6553 22 Oct.

SOLAR calle 17, otro calle 15, 250 pesos contado y resto plazos largos diez años. Para fabricar sin contado alguno, 40 pesos mensuales. Empedrado 20, propietario. S-6552 22 Oct.

REGALADO. Vendo sumamente barato 920 varas terreno en la calle Gelabert frente al Gran Parque Cordova Víbora, a $3 y medio (fijo. Informan San José número 8, vidriera tabacos. 50389 26 Oct.

AMPLIACION

"Alturas del Rio Almendares"

Solamente quedan a la venta en este magnífico Reparto 5 parcelas de 12x35 varas, con $300.00 de contado y $35.00 mensuales.

Para informes:
REPARTOS Y ADMINISTRACIONES S. A.
PADO 102.
Teléfonos M-2812 y A-5043

E-2401 21 Oct.

SOLARES

Vendemos a plazos solares bien situados. Grandes facilidades de pago.
MENDOZA Y CA.
Obispo 63. Telf. M-6921
E 1763 Ind 1 ag.

10 CENTAVOS
DE 7 A. M. A 4 P. M.; Y DE 4 A 10 P. M.
15 CENTAVOS

SOLICITUDES DE TRABAJO: DIEZ CENTAVOS
DEPARTAMENTO DE ANUNCIOS CLASIFICADOS

10 CENTAVOS
DE 7 A. M. A 4 P. M.; Y DE 4 A 10 P. M.
15 CENTAVOS

FOLLETIN 19

MARCEL PRIOLLET

¡Vendida.... en la Flor de su Juventud!

NOVELA

VERSION DE

FERNANDO BARANGO-SOLIS

TOMO I

De venta en las librerías "La Moderna Poesía", Pí y Margall 135 y "Cervantes", Av. de Italia No. 62, Telfs. A-0545 y A-4958

(Continúa)

¡No! Debía tratarse de otra, seguramente, o quizás era que el marqués se había explicado mal...

Iba a suplicarle que la sacara de una vez de dudas, pero el señor de Orceval no la dejó hablar.

Con prepicitación esta vez, y como el hombre que teme ser interrumpido o contradecido, habló...

Efectivamente, Pedro Morales estaba enamorado de Lisa. La culpa, principalmente, era de Sergio Romanet que había enseñado el retrato de su hija, dejando a Morales maravillado. No había ocultado sus sentimientos y el padre de la muchacha no había hecho nadá para descorazonar aquella pasión naciente aún, si no que, por el contrario, había dicho a Morales: "Me sentiría feliz si mi hija se casara con un hombre como usted. Me quedaría libre así de la gran pesadilla de pensar que está siempre sola, pues temo no poder traerla nunca a mi lado".

Y Morales, con esta autorización paternal y encargado por otra parte de una misión delicada, había venido a Givrecourt y había visto a Lisa. Aquello había sido un fogonazo.

Una cuestión de dinero se mezclaba ahora con esta historia de amor. ¡Magnífico negocio! ¿No era lógico que aquel hombre pusiera en juego todas sus artimañas para conseguir a la que amaba?

—Y además —proseguía el señor de Orceval—, su condición de extranjero, ignorante en absoluto de todas nuestras costumbres, nos obliga a ser indulgentes con él respecto al procedimiento utilizado. De todos modos, no se puede dejar de considerar a Morales como un buen partido que muchas mujeres aceptarían con entusiasmo...

Así habló el marqués de Orceval, extensamente, elocuentemente.

¿Le escuchaba Lisa? Nadie hubiera podido asegurarlo, pues nada alteraba su impasible semblante.

Sus ojos estaban perdidos en el vacío. Una arruga imperceptible, la primera, atravesaba su blanca frente.

Había un mundo de distancia entre sus lágrimas de unos minutos antes y esta rigidez de ahora que la asemejaba a una estatua.

De esas dos actitudes era la segunda la más impresionante. Un buen observador, por poco psicólogo que fuera, hubiese adivinado la enorme lucha que se libraba en el alma de aquella pobre muñequita y hubiera oído sin duda el grito de rabia y de agonía que salía del fondo de su corazón herido.

Por fin salió aquel grito...

No fué un clamor de angustia que se escapa imperceptiblemente de la garganta contraída. No fué un grito de efecto teatral, ni fué acompañado de gemidos sordos, ni de desesperados sollozos.

Fué sencillo, claro, profundo, cortante...

Se componía únicamente de dos sílabas.

—¡Jamás! —dijo Lisa.

El silencio que sucedió a aquella negativa, fué como una ráfaga de aire glacial que hubiera penetrado en la estancia

El marqués saltó de su asiento, como si aquella respuesta le hubiera hecho el efecto de un latigazo.

Dió algunos pasos, repiqueteó con los dedos sobre un cristal y acercándose a Lisa, abandonó toda su fingida dulzura y su afectada mansedumbre.

—¡Está muy bien! —dijo.— Creí trabajar por su bien apoyando su causa, pero me he equivocado. ¡No hablemos más!...

Hubo una nueva pausa. De pronto, el marqués, violentísimo, prosiguó:

—Por lo menos, no vaya usted haciendo gala de su afecto filial...

"Dentro de algunos días, cuando lleve usted luto por su padre, no me amargue la vida con el molesto espectáculo de su dolor...

"No voy nunca al teatro. Las comedias me resultan insoportables. Especialmente la de usted me va pareciendo verdaderamente odiosa...

Lisa se estremeció al oir su ultraje. Con orgullo, tuvo el valor de contestar:

—Todavía tengo la esperanza de encontrar esos cincuenta mil francos, sin verme obligada a casarme con un hombre al que no quiero... al que no querré nunca...

—¿Qué sabe usted de eso? Casi todas las mujeres se casan sin sentir amor por el hombre que va a ser su esposo. Y, sin embargo, esos matrimonios suelen ser siempre los más felices...

—No lo creo...

—¡Tiene gracia esto! — exclamó burlonamente el marqués de Orceval.

"La señorita tiene ya sus principios, sus teorías... ¡Claro está!... Se sueña con algún majadero, muy perfumado, repeinadito, monísimo; pero sin pizca de cerebro... ¡y sin un céntimo!... Y cuando se presenta un hombre serio, capaz de hacer su felicidad y de asegurar para siempre el bienestar de la mujer, se le desprecia bonitamente...

Dando grandes zancadas por la estancia, el marqués decía palabras sin hilación, sin sentido. Hablaba más bien para desahogar su rabia impotente que para expresar sus sentimientos.

De repente, cesó en sus paseos. Su puño cerrado cayó brutalmente sobre la mesa.

—¡No faltaba más!...—dijo—. Puesto que se trata de su felicidad, tomaré yo mismo cartas en el asunto. Al fin y al cabo su padre, al marcharse dejándola en mis manos, me dió todos sus derechos sobre usted. ¡Puedo tanto como él!... Por consiguiente, debe usted obedecerme como le obedecería a él mismo. ¿Y no es él que le está hablando hoy, por mi boca?

"¡Y he estado a punto de abandonar la partida!... ¡Jamás!...

"Ya lo sabe usted... Quiera o no quiera, consentirá usted en casarse con él...

—¡No!—exclamó Lisa resueltamente.

El señor de Orceval sonrió sarcásticamente.

—¡Es verdad!—dijo—. Me había olvidado de ello... Me había olvidado de que usted ya me había dicho que no. ¿Para qué va a hacer caso de los mandatos de su padre?

"¿Qué le debe importar a usted la voluntad del hombre a quien tan tranquilamente dejará morir?...

"¡Ah!... Crea que siento lástima de usted, de su juventud, de su ignorancia...

"¿No comprende usted que le espera una vida horrible. torturada por el peso enorme de sus remordimientos?... En cada esquina, a cada paso, en todos los momentos de su vida, verá aparecer ante usted al fantasma del hombre al que no quiso salvar... Y por la noche, turbando su sueño, el espectro de su padre se le acercará y clamará a su oído: "Eres tú... ¡eres tú quien me has matado!"

Esta vez el cínico marqués de Orceval. el hombre que conocía por experiencia la horrible realidad de aquellos remordimientos que describía, pareció haber acertado.

Echada sobre una silla, Lisa escondió la cara entre las manos y gimió con desesperación:

—¡Basta!... ¡Basta, por Dios!... ¡No me martirice usted más!..

El señor de Orceval contempló un instante su obra.

—¡Por fin!—dijo, dulcificando la voz—. Veo que se hace usted razonable...

"Naturalmente, no es posible exigir de una chiquilla como usted la experiencia de las cosas que tiene un viejo curtido por la propia vida. Pero tengo la esperanza de que recapacitará usted y sabrá darse cuenta de la responsabilidad que le incumbe...

"¡Ya sé que todo est... ...rrible tortura para su pobre cabecita!... ¡Es muy natural!... Es necesario que se serene usted, que ponga en orden sus ideas, que se tranquilice...

"Vuelva usted a su cuarto, hija mía... Reflexione en lo que hemos hablado. tenga en cuenta cuanto le he dicho y entonces verá usted como la razón le enseña el verdadero camino que debe usted seguir...

El señor de Orceval ayudó a Lisa a levantarse de su asiento. La pobre muchacha apenas podía tenerse de pie.

La acompañó, sosteniéndola cariñosamente hasta la puerta, como hubiera podido hacerlo un padre cariñoso. En el momento de separarse de ella, la miró tiernamente y acariciándole la mejilla. le dijo:

—¡Vamos!... Se acabaron las lágrimas... Todo se arreglará... ¡Ya lo verá usted!...

Y como la muchacha fuera a marcharse, prosiguió:

—No deje de ponerse elegante... para estar bonita en la comida de esta noche. El señor Morales cenará con nosotros...

Lisa casi no lo oyó. Salió titubeante, sin poder andar apenas, apoyándose en las paredes para no caer y parándose a cada momento para tomar fuerzas.

Llegó a su cuarto y se echó sobre la cama con el cuerpo destrozado y el alma rota, sacudido por escalofríos todo su ser.

Entonces exhaló un grito desgarrador, el grito de angustia que había podido ahogar hasta aquel instante y que salía. por fin, de su corazón martirizado.

—¡Socorro!... Ricardo... ¡socorro!...—clamó sordamente.

Y su apagada voz repitió, en una dolorosa e interminable letanía, el nombre de aquel que encarnaba para ella la fuerza protectora, la única fuerza capaz en el mundo de disputársela al destino y de cambiar su suerte desdichada...

Alrededor del mediodía, un criado vino a llamar a Lisa anunciándole que el almuerzo estaba servido. A través de la puerta cerrada, la muchacha contestó al criado que no se encontraba bien y que. por lo tanto, no le era posible bajar al comedor.

El criado no volvió. El marqués debió encontrar bien, por lo visto, que Lisa valiéndose de la autorización que él le diera poco antes, se aislase en su habitación y no trató de hacerla cambiar de propósito.

Las horas pasaron sin que Lisa saliera del estado de postración en que se hallaba.

Pareciale a la pobre muchacha que, a pesar de estar despierta, sufría la más horrenda de las pesadillas.

Y con tenaz insistencia, en su mente, por más que hiciera por desecharla, estaba fija la trágica visión de su padre, inmóvil, ensangrentado, muerto...

El nombre de Ricardo acudía con frecuencia a sus labios. En aquellos momentos, Lisa parecía querer sacudir su inercia y fijaba la mirada en el pequeño escritorio que tenía al lado.

Serían las cuatro de la tarde y ya

M.E.C.D. 2016

SOLARES YERMOS

A 19 pesos vara se vende un lote de 778 varas en Calzada de Columbia esquina a Godínez, cerca del Colegio de Belén, rodeado de magníficas fabricaciones. Facilidades para el pago. Trato directo con el comprador. Informan San Ignacio 40, Bufete Jiménez, Ortiz y Barceló. A-3701. 50295 25 oct.

REPARTO "LA ASUNCION"

Con: Calles, aceras, agua, luz, alcantarillado y parque. Parcelas a plazos desde $10.00 la vara. Miden: 10x22, 10x25, 10x30 los centros. 17x29, 19x29 o más las esquinas. Pida informes a Gonzalo Forcade. Teléfono X-1978 en la Oficina del Reparto, en el Castillo por Luyanó.
E-1841 Ind. 10 agt.

APROVECHE que la fabricación está barata. Se vende la esquina de Manrique y San José midiendo 416.73 metros. Se da a cien pesos el metro y puede dejarse en hipoteca hasta 25.000 pesos. Para más informes José Pascual Finlay 143. Teléfono U-4163. S-6471 29 Oct.

SE vende un solar de 32.50x32.50 varas en Ave. Mendoza y Línea, alturas Miramar. Informes FO-1787. 49905 24 Oct.

TAMBIEN vendo un cuarto de manzana en lo mejor de la calle 17 y recibo parte de precios casas para rentas en la Habana o sus repartos Señor Triana. Franco, 6, Tel. U-4217. S-6510 24 Oct.

VEDADO, 21 ENTRE C y D

Se vende solar sombra y llano 22.60 x 50. Pedroso, cerca Infanta, solares 10 x 30 varas. Facilidades pago. Tavel. F-4252. 49689 11 nov.

(J) COMPRA Y VENTA DE ESTABLECIMIENTOS

VENDO carnicería por desavenencia socios, vale 1,200 pesos se da a prueba, parte contado resto plazos cómodos, de 3 a 6 p. m. I-4482. 50779 23 oct.

VENDO bodega en la Habana, sola en esquina por desavenencia socios, 2,750 pesos, poco contado o se admite un socio. De 1 a 5 p. m. I-4482. 50778 23 oct.

SE vende un puesto de frutas en Luz 91 entre Curazao y Egido, por no poderlo atender su dueño. Informan en la misma. 50599 21 oc

CARNICERIA vendo una en buen punto con buena venta. Informan A-8585. 50765 22 Oct.

HORROROSA ganga. Vendo vidriera de tabacos, cigarros y dulces y galletería por no poderla atender su dueño, se da por la mitad de su valor, punto muy comercial, hace buena venta; no trato con palucheros, llamen al I-6877. 50771 23 Oct.

SE vende una fonda muy barata. Precio 1.500 pesos. Punto inmejorable. Calle Aguila 101, entre San Miguel y Neptuno. 49229-30 31 Oct.

VENDO casa de huespedes en la Calzada Galiano antigua y acreditada, se da en 700 pesos, como ganga por no entender el negocio el dueño. Informes San Miguel 126. U-1802. Manuel Lienín. 50410 22 Oct.

FARMACIA. Se vende en parte céntrica de esta ciudad, en menos de la cantidad en ella invertida. Está situada en calzada de doble vía. Informan no por teléfono. Aldaya y Bofill. Droguería Sarrá. 50458 25 Oct.

BUEN negocio se vende un puesto de frutas. Informan calle Aguacate esquina Tejadillo al lado de la carnicería. Precio barato $300, tiene contrato tres años. 50425 22 Oct.

BONITA vidriera en venta, propia para tabacos, quincalla, billetes, dulcería o botica; costó $170 y la doy en menos. Puede verse en 12 y 15, Reparto Almendares Pregunte por Eugenio. Teléfono FO-1459. 50562 23 Oct.

SE vende la casa de modas Lagunas número 2 esquina a Galiano. Se da muy barata. Teléfono M-7368. 50573 21 Oct.

VENDO UN CAFE BARRA

en el centro de la Habana, vende diario 60 pesos de cantina, contrato 6 años. Alquiler 300 pesos y alquila 425 pesos o se admite un socio para que administre, queda libre mensual de 400 a 500 pesos. Precio 9,250 pesos, puede dar 5,000 pesos al contado y lo demás a pagar. Véame que es un negocio que le conviene. Amistad número 136, B. García. 49817 28 Oct.

BODEGUEROS VENDO

Bodegas baratas de 2,000 pesos con 1,000 pesos de contado, vendo una en 8,000 pesos con 4,000 pesos de contado, vende 80 pesos diarios más 40 de cantina; tengo una en 3,250 pesos con 1,250 pesos, contrato de 6 años. Alquiler 25 pesos, vendo otra en 3,450 pesos con 1,500 pesos de contado, vende 55 a 60 pesos diarios con contrato 5 años. Alquiler 30 pesos y tengo varias más en venta en la Habana y sus Repartos. Véame en Amistad 136, B. García. 49817 28 Oct.

BENJAMIN GARCIA, CORREDOR

Vendo y compro establecimientos de todas clases. Vendo panaderías. Alquilo locales para panaderías, tengo uno en Neptuno propio para panadería, cerca del Parque Central. Doy y tomo dinero en hipotecas a un tipo más bajo que los demás. Vendo y compro propiedades de centro y de esquina en la Habana y sus barrios. Negocios serios y honrados cobrando estrictamente el uno por ciento de comisión para cualquier asunto que le interese. Véame en Amistad número 136, oficina. Benjamín García. 49317 28 Oct.

SE vende uno o dos cafés muy baratos y buenos contratos por no poderlos atender su dueño. Informan San Isidro 68, café. Sr. L. Glass. 48619 5 nov.

BODEGAS EN VENTA

Vendo bodega sola en esquina en el centro de la Habana, solo cantina, 6 años contrato, $11,000 con $5.000 de contado. Informa: señor Tamargo, San José y Belascoaín, café, de 2 a 5, Tel. U-5540.

Vendo otra en el barrio de Jesús María, cantinera del mismo dueño, hace 12 años $9.000, con $4.000 de contado, resto a pagar cómodo, con vivienda para familia. Informa: señor Tamargo, San José y Belascoaín, café, de 2 a 5.

$1.000 a $1.500 de contado, bodega sola en esquina, mucho barrio; está abandonada, es un gran negocio. Véala. Informa: Tamargo, San José y Belascoaín, café de 2 a 5.

Vedado, vendo 4 bodegas solas en esquina, fincas nuevas y buenos contratos. Informa: Tamargo, San José y Belascoaín, café, de 2 a 5. 49408 31 Oct.

PAULINO FERNANDEZ (INTERMEDIARIO COMERCIAL). COMPRO Y VENDO ESTABLECIMIENTOS TODOS GIROS Y TODOS PRECIOS. TENGO NEGOCIOS CON $500 DE CONTADO $1,000, $1,500, $2,000, $2,500, $3,000, $4,000, $6,000 Y $8,000. VEAME: NO IMPORTA QUE TENGA UD. POCO DINERO SI ES FORMAL. FINCAS URBANAS Y DINERO EN HIPOTECA. INFORMES: BELASCOAIN Y CARLOS III, CAFE CELADA (VIDRIERA DE TABACOS) DE 2 A 5. TELEFONO U-5291. PAULINO.
50173—26 Oct.

ESTABLECIMIENTOS

VENDO CAFES BARATOS

de 1,000 pesos, 1,500 y 2,350 con contrato y poco alquiler con la mitad de contado y cambio cafés por bodega, lecherías por propiedades, propiedades por bodegas, vendo casas de huéspedes y hoteles y cambio fincas rústicas por urbanas. Negocio en 24 horas. Reserva y honradez. Informes Amistad 136, B. García. 49817 28 Oct

VIDRIERA tabacos, quincalla y billetes, se vende en lo mejor de la Habana. Buen contrato y fácil pago. Razón Muralla 103, segundo piso, de 7 a 8 y de 12 a 2. Sr. Lizondo. S-6455 29 Oct.

VENDO UNA CANTINA

que vende 50 pesos diarios de cantina. Refrescos, lunch y helados y dulcería, por tener que ausentarse su dueño al extranjero, contrato 5 años. Alquiler 50 pesos con luz, precio de situación, 3,500 pesos con 1,500 pesos de contado o admito un socio para administrarlo. Véame que le conviene. Informes en Amistad 136, B. García 49817 28 Oct.

SE vende hotel en punto más céntrico de la Habana. Facilidad en pago. Informa señor Manuel, Oficios esquina a Amargura, fotgrafía. 50132 22 Oct.

GANGA. Por estar enfermo y no poder atenderlo, se vende un establecimiento café cantina, con sus enseres modernos y en buen uso, en Pluna número 8, Marianao, al lado de los Juzgados, vengan y véanlo, tratará el mismo dueño. 50134 24 Oct.

VENDO COMPRO Y CAMBIO

Bodegas, Barras, cafés y Fincas. Cambio una buena Bodega por una propiedad, se da o se recibe vuelto si es necesario. Informes San Rafael y Oquendo, café, de 1 a 4. Alvarez. 47902 22 oct

GRAN oportunidad para el que desee adquirir una buena bodega; hace buena venta, paga poco alquiler y se da barata; urge la venta e informan en la calle 3 y Segunda Avenida, Orfila, o teléfono FO-1584, a todas horas. 50053 21 oct.

CAFE LECHERIA

Vendo un café lechería en 5000 pesos. con 2,500 pesos de contado, a dos cuadras de Parque Central, tiene 4 años de contrato, vende 60 pesos diarios, garantizados, está montado todo a la moderna y tengo otra en 1,200 pesos. con 800 pesos contado, paga 30 pesos de alquiler y vende 30 pesos diarios, contrato 5 años. Informan en Amistad 136, B. García. 49817 28 Oct.

VENDO UNA PANADERIA

la mejor y mayor montada de Marianao. Maquinarias modernas, finca moderna. Dos hornos criollos uno de 7 y media varas y el otro de 6 y media varas, 2 camiones Ford, un carro con una mula 2 carretillas de mano, está elaborando 800 libras de pan dentro 10 días Elabora 1500 libras. Contrato 8 años. Alquiler 150 pesos mensuales, con una casa alta para familia, la panadería tiene dos entradas, no tiene ninguna columna en el centro. Precio 4,500 pesos con 2,500 pesos de contado y el resto en plazos de 500 pesos cada 6 meses, sin interés. Informa su dueño en Amistad 136, oficina, B. García. 49817 28 Oct.

(K) COMPRA Y VENTA DE ANIMALES

CAZADORES. Se venden perros de caza Pointiers legítimos, a muy módicos precios. Pídanse informes al teléfono F. O. 7628. Bodega. Marianao. 50598 27 oc

CABALLO fino de marcha y guatrapeo, vendo uno a precio de situación, pasa de siete cuartas, de buena raza, sano, manso de lo mejor que se monta, puede verse en Colón número 1. Establo. 50461 23 Oct.

VENDEMOS precioso lote Catalanas blancas, nueve gallinas y un gallo, un año edad. Conejos gigantes, hijos de ejemplaresde 10 a 16 libras. "Industrial Avícola", carretera Arroyo Arenas, kilómetros 16 y 17. 49007 23 oc.

(L) AUTOMOVILES

(39)—Venta

BUICK MASTER SIX

Touring, 7 pasajeros. Ruedas de alambre, acabado de pintar con Duco. Fuelle de lona nuevo, vestiduras en perfecto estado.
AGENCIA CADILLAC
Avenida Washington (Marina) 12
Habana

PACKARD "12"

5 pasajeros, carrocería "Fleetwood" ruedas de alambre, fuelle, cortinas, vestiduras y pintura en buen estado. $600.
AGENCIA CADILLAC
Avenida Washington (Marina) 12.
Habana
E 2424 22 oct

SE vende una motocicleta Indian con sidecar, en buen estado. Para verla Concordia 107. 50817 23 oct.

BUICK, tipo Packard, cinco pasajeros; hay dos, inmejorable estado; buena ocasión. Pueden verse a todas horas en I y 17. Hotel, por I. 50683 24 oc

SI usted quiere pintar su automóvil San José 126, José Iglesias. 6575 30 Oct.

STUTZ, TIPO ABIERTO

5 pasajeros ruedas de alambre con gomas nuevas. Apariencia muy atractiva y mecánicamente en buenas condiciones. Ganga excepcional. 300 pesos.
AGENCIA CADILLAC
Avenida Washington (Marina) 12
Habana

OPEL ALEMAN, TOURING

7 pasajeros. Vestidura de cuero muy fina. En muy buenas condiciones de funcionamiento. ¡Pruébelo! 300 pesos.
AGENCIA CADILLAC
Avenida Washington (Marina) 12
Habana.
E 2400 21 oc

CUPE FORD

En precio de ocasión se vende un magnífico Cupé Ford del último modelo, funcionando perfectamente. E. Miles, Prado 13. A-2201. 50542 22 Oct.

FIAT 501 garantizado perfecto, cinco asientos $375.00. San Lázaro 390. U-2143. No hay comisión. 50414 26 Oct.

CADILLAC "61" TOURING

7 pasajeros, ruedas de alambre, acabado de pintar en Duco en color muy atractivo. Fuelle como nuevo $1.200.
AGENCIA CADILLAC
Avenida de Washington (Marina) 12
Habana.

CADILLAC "57" TOURING

7 pasajeros. Pintura, fuelle y vestiduras en muy buen estado, ruedas de alambres en buenas condiciones mecánicas. Precio $600.
AGENCIA CADILLAC
Avenida de Washington (Marina) 12
Habana
E-2408 21 Oct.

AUTOMOVILES

VENDEDORES

Para aumentar sus ventas necesita usted efectuar mayor número de visitas. Cómprese un COUPE FORD, de uso, garantizado y hágalo su mejor compañero. No dude que obtendrá grandes beneficios. Pase por Oquendo número 2 y escoja el suyo. Lo esperamos. E 2395 22 oc

CAMION CHEVROLET

De reparto, se vende en precio de ocasión, de tonelada y media, en perfectas condiciones, con carrocería cerrada de rejilla y funcionando a toda prueba. E. Miles, Prado 13. A-2201. 50543 22 Oct.

MOTOCICLETA, se compra una de marca conocida con coche o sin él. Virtudes 89; preguntar por Joseíto. 50575 22 Oct.

SE VENDE

completamente nueva, una carrocería para Ford, touring, último tipo. Precio excepcional. Pregunten por Miguel López, Oquendo núm. 2. Teléfono U-1091. E 2391 22 oc

SE vende un Chevrolet, tipo sport, con 4 gomas nueva y una repuesto, y su marca nueva pintado con vestidura nueva y su guarda fango nuevo, en 225 pesos, por no poderlo atender su dueño José Martínez, Zapata 7, letra D. 50375 25 Oct.

GANGA VERDADERA

Tengo un touring FORD último tipo en magníficas condiciones, que lo do ycasi regalado. Aproveche y venga a verme hoy mismo. Rodríguez, Neptuno 58, bajos, entre Aguila y Galiano. E 2392 22 oc

VENDO un camión Ford con buenas gomas, motor a toda prueba, también vendo un camioncito Mercedes con arranque eléctrico, bien pintado y bien ajustado, sin motor, se somte a cualquiera prueba en Aramburo 28 enre Neptuno y San Miguel. 49811 21 Oct.

AHORA ES LA OPORTUNIDAD

para comprar un FORD de uso garantizado. Los tenemos de todos los tipos. También vendemos CAMIONES FORD de uso con grandes facilidades de pago. No lo deje para mañana y venga a escoger el mejor. Casa Merson, Oquendo número 2. Pregunten por Domínguez. E 2393 22 oc

PACKARD NUEVO, $2,600

De 7 pasajeros, cerrado Lo vende una familia que se embarca. Morro 30, garage. 50119 22 oc.

BUICK tipo Canadá, 7 pasajeros, Se vende en $150. Muralla 59, almacén. 50045 21 oc

SE vende un camión Chevrolet, nuevo, para la venta de pollos y huevos y viandas, o para lo que desee, chapa nueva. Informan FO-1421 y FO-1951. 50452 21 Oct.

GUAGUEROS

Tengo una carrocería de guagua casi nueva, que la vendo a cualquier precio. Si usted la necesita venga a verme en Oquendo número 2. Pregunten por Domínguez. E 2394 22 oc

(40)—Reparaciones y Accesorios

SE vende una carrocería cerrada, propia para reparto, se vende con el chasis o sin él a la primera oferta. Tel. I-4259. 49823 22 Oct.

(LL) DINERO EN HIPOTECAS

(41)—Se ofrece

HIPOTECAS en 24 horas. Tenemos más de $100.000. Fraccionamos desde 300. Hacemos operaciones en todos los barrios, también en Marianao y Guanabacoa, absoluta reserva, también damos sobre segundas y terceras hipotecas, interés módico, traiga su escritura para firmar en el acto. Arrondo y Nicolás, San Miguel 75, tel M-4365. 50744 17 Nov.

¿QUIERE usted dinero? Le doy la cantidad que necesite; lo mismo para la Habana y sus barrios; también sobre solares. Vea o avise al señor González, Reina y Rayo, Café Especial de 9 a 11 a. m. Teléfono A-3111. 50629 23 oc

DINERO: no pierda tiempo buscándolo; tengo para hipoteca Habana y Repartos cualquier cantidad, interés desde 6 y medio por ciento; sólo necesito garantía. Operaciones rápidas. A-9417. S 5691 24 oc

ORBON. Dispongo de importantes capitales, hipotecas, comercio; compro chalets en el Vedado; facilito dinero sobre los mismos. Malecón 3, primero. 50655 24 oc

HIPOTECA AL 7 Y 8 POR 100

Doy cincuenta mil pesos, lo mismo juntos que fraccionados. También para los Repartos. J. Llanes Sitios 42, entre Rayo y San Nicolás, teléfono M-2632.

Tengo dinero para solares desde cien pesos primera hipoteca y también sobre alquileres de fincas urbanas. J. Llanes, Sitios 42 M-2632. 50512 23 Oct.

DINERO sobre automóvil. Si usted necesita cualquier cantidad sobre su máquina con módico interés y absoluta reserva vea a Arrondo y Nicolás, en San Miguel 75, teléfono M-4365. Operaciones en el momento. 50745 6 Nov.

DOY en hipoteca de 3 a 4 mil pesos al 9 0|0 igual de dos a cuatro años, doble garantía. González. M-3095. 50283 25 oct.

DINERO hipotecas, préstamos comerciales, Orbón. Malecón 3. 50339 20 oct

EN hipoteca 500 a 5,000 pesos sin comisión Habana Repartos, también 6,000 a 50,000 pesos. Voy a domicilio, Neptuno 29 "Campoamor", de 9 a 3. Díaz. M-7573. 50258 25 oct.

HIPOTECAS

En grandes y pequeñas cantidades en primera y segunda hipotecas al mejor tipo de plaza, sobre casas construídas y en construcción en la Habana, Marianao y sus repartoso también sobre fincas rústicas y solares yermos, brevedad y reserva, Martínez y Prieto. O'Reilly número 23, de 10 a 12 y de 3 a 5. Teléfono A-6951. E 1894 Ind 15 ag.

CLAUDIO R. ARELLANO

Dinero en Hipoteca
Tel. A-8297. Cuba, 50
E 1768 Ind 1 ag.

DINERO EN HIPOTECAS

DINERO PARA HIPOTECAS AL 7 POR CIENTO COMPRA VENTA DE CASAS CLAUDIO DE LOS REYES

Cuba 54
DE 10 A 11 Y DE 2 A 3. 50670 4 nov

FACILITO dinero para construcciones en cualquier Reparto para devolver 120 plazos mensuales, con lo que pagaría el alquiler amortiza capital e intereses en 10 años. Aproveche oportunidad y fabrique su casa. Escriba MLM, Apartado número 1394, Habana, diciendo tamaño terreno, calle y Reparto, clase casa que piensa construir y dinero que necesitará. A vuelta correo le diremos cuánto pagaría mensualmente. Con este plan se han fabricado más de cincuenta casas, podemos y queremos enseñárselas, escríbanos. 49525 22 Oct.

DINERO para hipotecas al tipo más bajo de plaza, en todas cantidades, con la mayor reserva y prontitud. Miguel F. Márquez, Cuba 50. E 1755 Ind 1 ag.

(42)—Se toma

NECESITO cinco mil pesos primera hipoteca. Voy a comprar casa en Marianao en diez mil. Manuel Ferreiro. Pago 12 por ciento. San Miguel 1116. 50632 23 oc

TOMO 1.100 PESOS AL 12x100

Sobre un solar de 10 por 41 varas, frente al tranvía del Reparto Lawton; libre de todo gasto para el que dé el dinero. Informa el teléfono M-2632. 50511 21 Oct.

(N) COMPRA-VENTA DE OBJETOS VARIOS

A LOS QUE DESEEN ESTABLECERSE

En el giro de café, fonda y barra, doy en la primera oferta por estorbar y necesitar el local todos los enseres de dichos giros, caja contadora de caudales, fogón de hierro económico, toda la batería de cocina, y su patente paga; 41 sillas de madera tornilladas completamente nuevas. Para informes Pedro Pernas 12, garage El Cuño, de 6 a 7 a. m. y 5 a 7 p. m. Alvarez. 50652 24 oc

COMPRO cualquier cantidad en lotes de perfumería, quincalla, juguetería, objetos para regalos y cristalería. "La Libertad", Jesús del Monte 309. 50418 21 Oct.

MAQUINAS UNDERWOOD REMINGTON

Regaladas. Compañía Americana, quebrada recientemente, liquida enseres oficina. También 6 máquinas escribir Remington, Underkood, desde 20 a 50 pesos. Todas modernas. Algunas sin estrenar. San Lázaro 171, altos, cerca Perseverancia. 49694 23 oct.

¡¡COMERCIANTES!!

El mejor reclamo para su negocio será la venta del afamado Jabón castilla 72% Aceite, marca "Le Chien", en pastillas de 5 y 10 centavos. Depósitos: José Solís, Teniente Rey 75, Habana, y Ruiz y Paleo, S. en C. Cienfuegos. 49319 24 Oct.

REGISTRADORA NATIONAL

Niquelada se vende una, modelo 442 con un año de uso, y certificado de propiedad, tiene cinta interior. Da tiquet y marca hasta $29.99. Costó $325, se da en $200, es inútil intentar rebaja, Ramón Menéndez, Salud 123, Habana. S-6399 26 Oct.

(Ñ) ENSEÑANZAS

ESTUDIO MARIANO MIGUEL

ESCUELA LIBRE DE PINTURA

PREMIADO en la Exposición Nacional de Bellas Artes de Madrid, de 1904. Expositor de "Societé de Artistas Françes" de París, 1893. Diploma de Honor del Salón de Otoño de la Asociación de Pintores y Escultores de Madrid 1924. Jurado del Concurso Aguasfuertes del Círculo de Bellas Artes. Madrid, 1922.

Clases de Pintura. Estética y procedimiento del color, Aguafuerte, Repujado en cuero y metal Batik Clases especiales para Arquitectos, Militares y profesores de Magisterio.

ESTUDIO
Edificio del
DIARIO DE LA MARINA
Telf. F-3363.
E 55 Ind. 1 En.

UNA señorita americana que fué profesora durante algunos años en las escuelas públicas de los Estados Unidos, tiene varias horas disponibles. Miss. H. Calle S, número 187. 50788 30 oct.

UNA inglesa con larga experiencia da clases particulares en inglés. Ex-profesora del Colegio Alemán. Tiene buenas referencias. Informan teléfono F-4240. 50601 26 oc

MAESTRA, de instrucción y de corte y costura y labores, desea colocarse en casa de moralidad como institutriz y en la misma casa colocar a su madre para alguna ocupación; lo mismo van al campo. Llamen al teléfono I17407. 50634 23 oc

AMELIA ORBON

Profesora de Piano y Solfeo, da clases especiales en su estudio, Malecón número 3, primero. S 6179 29 oc

PROFESORA CANADIENSE

con larga experiencia da clases de inglés, a domicilio. Prepara alumnos para el Instituto. Tiene buenas referencias. Informa Mary Crisp. Tel. U-1508. 50269 1 oct.

GRAN ACADEMIA COMERCIAL DE IDIOMAS, TAQUIGRAFIA Y MECANOGRAFIA, UNICA PREMIADA EN EL CONCURSO PROFESIONAL CELEBRADO EL 28 DE MAYO DE 1922. COLEGIO ELEMENTAL Y SUPERIOR. DIRECTOR: LUIS B. CORRALES. LOMA DE LA IGLESIA DE J. DEL MONTE. TELEFONO I-2490. CLASES DE DIA Y DE NOCHE. INTERNOS. EN TODAS LAS LIBRERIAS Y EN ESTA ACADEMIA SE VENDE LA UNICA ARITMETICA MERCANTIL, PRACTICA, CON PROBLEMAS DE TENEDURIA DE LIBROS. MAS UTIL Y MAS BARATA QUE SE CONOCE. E 1763 Ind 1 ag.

ENSEÑANZAS

COLEGIO "SAN ALBERTO MAGNO"

Director: Lorenzo Blanco

Enseñanza elemental, superior, ingreso en el Instituto y Normales, clases de comercio e inglés. Calle 17 número 233, Vedado. Teléfono F-5594. Clases a domicilio desde las 4. E 2166 Ind. 21 sp.

PROFESORA de 1a. y 2a. enseñanza, se ofrece para dar clases a domicilio. Precios módicos. Teléfono U-3182. 50796 4 nov.

COLEGIO "SAN ELOY"

Primera Enseñanza, Preparatoria, Bachillerato, Idiomas, Carreras Especiales y Comercio. Se admiten internos, medio internos y externos, Primelles 20, Cerro. Habana. Teléfono I-6002. Pida prospectos. E 1831 Ind 1 ag

PROFESORA FRANCESA

con título desea dar clase de su idioma a domicilio. Da también clases de sombreros. Llamar antes de las 9 a. m. y después de las 8 p. m. FO-9073. 48805 22 Oct.

PROFESORA de instrucción se ofrece para dar clases a domicilio. Teléfono U-4602. 50249 25 oct.

SE desea colocar una joven educada en Colegio europeo, en casa de estricta moralidad, para profesora de labores y primera enseñanza, o para señorita de compañía. Informan teléfono I-5467. 50238 23 oct.

PROFESOR competente primera y segunda enseñanza, joven, con experiencia en enseñanza. Clases en colegios y a domicilio. Teléfono U-5091. 8 a 12 m. 50139 22 Oct.

"SISTEMA MARTI" RAMONA GIRAL DE MENDEZ

Competente profesora, fundadora de este Sistema en la Habana, se ofrece a las familias para dar clase a domicilio a precios económicos. Corte y confección por los últimos figurines, sombreros finos, modelos franceses, corres y flores de modista fina. Se facilitan prospectos en calle Animas entre Zulueta y Monserrate, Edificio Balaguer, Departamento 208. 50373 15 Nov.

UNA profesora inglesa desea dar clases de inglés. (Diploma). Prepara el inglés para el bachillerato. FO-7464. 50407 28 Oct.

PROFESORA DE SOLFEO

y piano incorporada al "Conservatorio Orbón", da clases a domicilio y en el suyo. Tel. M-5124. 50496 15 Nov.

PROFESORA DE INSTRUCCION

elemental y superior, con práctica y muy buenas referencias, se ofrece para dar clases a domicilio. Avisos al Tel. U-1473. 50393 2 Nov.

PROFESORA TITULAR DE

Corte y Confecciones Sistema Martí. Clases solo a domicilio. 16 años enseñando; preparo para profesoras o sólo saber lo más necesario. Teléfonos M-8716 o A-9516. 50554 28 Oct.

CLASES INDIVIDUALES, DIA Y NOCHE

Teneduría, aritmética, caligrafía, redacción, todo $5.00 mensual. Iinglés, taquigrafía Pitman, mecanografía, ortografía, $5.00. Diploma y empleo final. Tel. M-6794, Nueva del Pilar 31. 49339 10 Nov.

SE ofrece para dar clases de piano: profesora titular en casa y domicilio. Precio módico. Informan en el U-3108. S-6468 13 Nov.

SOLFEO Y PIANO

Profesora competente, incorporada al Conservatorio Falcón da clases a domicilio o en su casa, 21 entre A y B, Vedado. Tel. F-1502. 47966 2 nov.

INGLES

Enseñado por profesora americana. Sorprendentes resultados en pocas semanas. El discípulo leerá, escribirá y hablará el inglés en breve tiempo. Lecciones a domicilio también. Miss Kapan, San Lázaro 318. A-8595. 48925 7 nv

ACADEMIA DE CORTE PARISIEN "SISTEMA SERRA"

SE DAN TITULOS DE PROFESORA EN TRES MESES. SE DAN CLASES DE SOMBREROS. SE VENDEN MOLDES. SE ADMITEN PUPILAS Y MEDIO PUPILAS. DIRECTORA: FRANCISCA SERRA. GUINES. HABANA 132, TELEFONO 5. E 1591 Ind 7 jl.

BAILES, WILLIAMS, M-3643

Aprenda cinco bailes-salón distintos; los que quiera, $10. Un baile-salón $2. Clases privadas $2. No academia. Casa particular. Apartado 1033. Teléfono M-3643. The Williams. 48536 4 nov

INGLES

Enseñado por profesora americana. Sorprendentes resultados en pocas semanas. El discípulo leerá, escribirá y hablará el inglés en breve tiempo. Lecciones a domicilio también. Miss Kapan, San Lázaro 318. U-4768. 48925 9 oct.

SISTEMA MACHADO

ACADEMIA NACIONAL

De Corte y Confección Parisién y sombreros finos modelos franceses. Desea usted aprender pronto y bien y obtener su título de Profesora venga a esta Academia. Se garantiza la enseñanza en dos meses sin ajuste por este perfecto y moderníssimo sistema. A la semana de haber empezado la alumna puede hacer sus vestidos. Clases diarias y por correspondencia. Se admiten pupilas, se vende el valioso Método acional de Corte "Sistema Machado", pida informes a su autora señora Francisca Machado, Virtudes 128-A. Habana. 48603 21 oct.

POR CORRESPONDENCIA

Clases particulares y por correspondencia, de Teneduría de libros, Cálculos mercantiles, Taquigrafía Pitman y Ortografía, por un experto profesor, otorgando diploma "Cuba Commercial Shool", Aguila 105 altos. 48221 3 Nov.

Academia de inglés "ROBERTS"

MALECON 31

Las nuevas clases empezarán el día 1o. Clases nocturnas seis pesos mensuales. Clases particulares por el día en la Academia y a domicilio. ¿Desea usted aprender pronto y bien el idioma inglés? Compre usted el METODO NOVISIMO ROBERTS, reconocido universalmente como el mejor de los métodos hasta la fecha publicados. Tercera edición pasta, $1.50. E 2383 Ind 4 oc

ACADEMIA DE FRANCES, PIANO Y LABORES DE MANO

Se dan clases a domicilio y en la academia, con profesor y profesora titulados de París, inmejorables referencias, se hacen traducciones, Calle 4 número 253 entre 25 y 27. Teléfono F-2658. E 1773 Ind 1 ag.

(O) HOSPEDAJES

(45)—Hoteles

HOTEL TORREGROSA

Situado en el distrito comercial y bancario, a dos cuadras del Parque. Cuartos frescos y exteriores con baños de agua caliente y fría, dentro de cada uno; excelente servicio cocina, elevador noche y día. Pensión para una persona $2.50, matrimonios, $4.00. Compostela 65 y Obrapía. E 1756 Ind 1 ag.

HOSPEDAJES

AVISO

El Hotel Roma, de J. Socarrás, se trasladó a Amargura y Compostela, casa de seis pisos con todo confort, habitaciones con baño, agua caliente a todas horas precios moderados. Teléfonos M-6944 y M-6945. Cable y Telégrafo: Romotel. Se admiten abonados al comedor. Ultimo piso. Hay ascensor. E 1753 Ind 7 ag.

HOTEL TURIS

Habitaciones amuebladas, altas y bajas, muy frescas y aseadas, servicio de criados y comida superior, a precios reajustados. Baños con agua fría y caliente. Hay pianola y radio para los huéspedes. Manrique 123 entre Reina y Salud. 46600 1 nov

HOTEL VANDERBILT

Espléndidas y económicas habitaciones, desde 20 pesos a 50, propias para familias estables, hombres solos y todo el que busque una casa de orden y moralidad. Neptuno 309 esquina a Mazón. S 6219 2 nov

CASA DE HUESPEDES

CASA de huéspedes, habitaciones amuebladas, altas y bajas, muy frescas y aseadas, servicio de criados y comida superior, a precios reajustados. Baños con agua caliente y fría, mucha moralidad. Hay pianola y radio para los huéspedes. Manrique 123 entre Reina y Salud. 46599 1 nov.

HOTEL "LINDBERGH" (antes) "BRAÑA"

Animas No. 58, (bajo nueva Administración). Frescas y ventiladas habitaciones con servicio privado, agua caliente y fría en todas desde 15 hasta 35 pesos. Situado a dos cuadras del Malecón y tres de Prado. 48146 2 Nv

(46)—Casa de Huéspedes

CASA DE HUESPEDES

Galiano 117 esquina a Barcelona, alquilo habitación amueblada, vista a la calle; doy comida, con ventaja para matrimonios y admito compañero para otra. Teléfono A-9069. 50642 25 oc

NUEVA casa de huéspedes San Miguel 43, altos de la Emperatriz entre Galiano y Aguila. Habitaciones para matrimonio o tres personas. Vista a la calle de San Rafael. Buen servicio general y excelente comida. Se cambian referencias. 50465 23 Oct.

CASA DE HUESPEDES

En Galiano, 84, altos café "La Isla" hay un departamento de esquina, con servicios sanitarios privados, hay otras habitaciones para hombres solos y hay, sobre todo, orden y moralidad. 50107 21 oc.

THE SAVOY

NO SE NECESITA IR AL NORTE para pasar un verano agradable. La loma del Vedado reune todos los atractivos de los pueblos veraniegos americanos: cines, clubs, paseos, y a poca distancia baños de mar. Yacht Club Tennis Club, Golf, Hipódromo, etc. En esta casa "The Savoy" los precios son muy módicos, INCLUYENDO TRES EXCELENTES COMIDAS DIARIAS, en mesa independiente para cada familia. Todas las habitaciones con ventilación directa, baños a disposición de todos los huéspedes; cuartos con baño particular. A media cuadra de los tranvías de la calle 17, dos y media cuadras de los tranvías de la calle 9 (Avenida de Wilson); doce minutos del Parque Central, tiendas, teatros, bancos etc. F esquina a 15, Vedado. Tel. F-5270. LA CASA DE LAS ESTATUAS E 1890 Ind 13 ag.

(P) PARA LAS DAMAS

PLISADOS MODERNOS BORDADOS, CADENETA, FESTONES Y BOTONES, BELLOTAS Y CALADOS. FEDERICO, SAN MIGUEL 72. TELEF. M-1378.
S-6551—28 Oct.

MECANICO. Limpia y arregla máquinas coser, cocinas gas y calentadores. Precio un peso cada cosa. Corrales 20. Teléfonos A-4519 y A-7416. F. G. Santos. 50787 30 oct.

SE ofrece modista que trabaja en casa francesa a señoras y señoritas que quieran vestir a última moda. También se hacen mantó para la entrada del invierno. Srta. María X-1582. 50477 24 Oct.

MASAJES MEDICINALES POR LA SEÑORA ALEMANY

Especialidad en masaje abdominal, muscular y articular, reducción del peso, mejora la vitalidad; tratamiento de las artritis reumáticas; y otras afecciones, endurecimiento de senos y desarrollo. San Rafael 27, altos, teléfonos M-8716 o A-9516. 48923 7 nov

SOMBREROS PARA LUTO

Acabamos de recibir los últimos modelos, también para calle y paseo, no compre sin antes ver nuestro surtido y nuestros precios y damos facilidades de pago. "La Dalia", Prado 106, teléfono A-3634. S-6010 23 Oct.

SI DESEA vender su mantón, se lo compro, pagándole más que nadie; y si necesita uno de lo mejor, se lo vendo más barato que nadie. Virtudes 28, entre Aguila y Amistad, teléfono M-9392.

CORTE de pelo a sus niños por expertos peluqueros, estilo americano y francés. Niños, 50 centavos; niñas modelo Garzón, Ninón, Juana de Arco 50 cts. Señoritas 60 cts. Peluquería PILAR, Virtudes 28. Teléfono M-9392.

FUERA canas. Obtenga un hermoso color negro o castaño, usando La Favorita, tintura instantánea vegetal a base de Quina. Estuche $1. De venta en boticas y sederías. Depósito: Peluquería PILAR, Virtudes 28 Teléfono M-9392.

PARA rizar su melena Tenacillas Marcel, 60 cts.; rizadores alemanes 5 cts.; redecillas 20 cts.; crepé 30 cts.; ganchos 5 cts. Tintura La Favorita $1.00. PILAR, Virtudes 28. Teléfono M-9392.

PILAR, Peluquería de señoras y niños; peinados $1; masajes 50 cts.; manicure 50 cts.; lavado de cabeza 50 cts.; teñido del cabello desde $5; Corte de celenas 50 cts. Trenzas, moños, postizos, cabello. Virtudes 28. Teléfono M-9392.

MANTONES de Manila: mantillas, peinetas españolas; todos colores; trajes típicos de todas naciones y pinturas, maquillaje para artistas de teatro y cine. Alquiler de disfraces para Carnaval; pelucas y trajes para compañías de teatro y aficionados PILAR, Virtudes 28 entre Aguila y Amistad. Teléfono M-9392. 50257 18 nov.

PARA LAS DAMAS

MASAJISTA. Tratamiento especial para el sistema nervioso, circulación de la sangre y vías digestivas, nuevo método para corregir defectos físicos, obesidad y flaquencia. Teléfono I-7511. 49659 28 oct.

MANICURE, PEINADORA

¿Queréis tener las manos bonitas y elegantes? Llamen a Tomasa Martínez que es la manicure y peinadora predilecta de la alta sociedad. Teléfono A-0810. 48405 4 nov

(Q) COMPRA Y VENTA DE INSTRUMENTOS DE MUSICA

REPARACIONES de pianos, pianolas y victrolas antiguo empleado de la Casa Giralt. Trabajos garantizados. Teléfono U-1183. Perfecto del Riego. 50608 27 oc

VENDO un magnífico autopiano eléctrico y de pedal, grandes voces, funcionamiento perfecto. Se da por la tercera parte de su costo, Luz, 76. Habana. E-2411 2 Nov.

URGE venta de pianola y su rollero con bastantes rollos y una lámpara, nuevo todo, muy barato; puede verse en Sitios 4. Muy barato. 50681 26 oc

VICTROLAS ortofonicas a plazos 9 pesos mensual. Autopianos $575. Pianos $198. Cambiamos Victrolas antiguas por modernas ortofónicas. Pianos de alquiler, gran taller de reparación de pianos. M. G. Salas, San Rafael 14, Teléfono A-4368. E-2410 18 Nov.

SE vende una gran pianola eléctrica y de pedales, completamente nueva, marca Stowers, tipo grande, de lo mejor que existe; tiene muchos rollos. Suárez 52, entre Misión y Gloria. Aprovechen ganga. 50585 22 Oct.

GRAN PIANO CHASSAIGNE

Freres, se vende baratísimo, un gran piano Chassaigne modelo 3, casi nuevo y de grandes voces, un juego sala de caoba, juego de cuarto y una caja de caudales de 4 puertas. Carmen 1-B, bajos, entre Campanario y Lealtad. 48987 3 oct.

AFINADOR, compositor de pianos y autopianos. Profesor Vidal Ríos. Paso gratuitamente a domicilio a examinar instrumentos. Doy garantías y referencias. Oficina Virtudes 2, altos M-4080. 49840 24 Oct.

AFINADOR de pianos. Experto en autopianos W. H. Smith. El mejor en Cuba
¡INDUDABLEMENTE!
Animas 35. Teléfono M-7473, Habana. E 1770 Ind 1 ag.

PIANOS, pianolas e instrumentos al contado y en plazos módicos. Música impresa y estudios para todos los conservatorios. Pianos de alquiler, afinaciones y reparaciones. Calidad y bajo precio. Viuda de Carreras y Ca. Prado 115, Telf. A-3462. E-1757 Ind. 1 agt.

(R) MAQUINARIAS

(49)—Venta

SE vende un comprensor, acoplado con su motor y tanque y equipo de soldadura autógena. San José 126. José Iglesias. S-6576 25 oct.

VENDO una máquina horizontal de vapor cigüeña central, 60 caballos. Un tanque de 5.000 galones y una caldera, sistema Locomovil de 80 caballos, al fondo del garage guaguas la Compañía, Paradero del Cerro. 50485 26 Oct.

COMPRA y venta de toda clase de herramientas, motores eléctricos y materiales de construcción. Lamparilla 69, entre Monserrate y Bernaza. Teléfono M-1908. 48713 21 Oct.

(S) MUEBLES Y PRENDAS

(52)—Venta

MUEBLES baratos. Por embarcar familia, se venden escaparates, camas, sillones y sofás, caoba maciza, propia para bufete, carpeta, etc. Novena 8 entre Dolores y Tejar, Lawton, tel. I-3466. 50714 29 Oct.

REGISTRADORAS NATIONAL

niqueladas, caoba, con cinta, ticket eléctricas, maniguetas, teclas, gavetas y accesorios, desde $5.00 mensuales. Hago cambios, descuento 20 por ciento pagándolas al contado. Campanario 89. 50379 2 Nov.

A LOS QUE SE CASAN

En el Vesubio pueden encontrar los muebles para su casa más baratos que en ninguna otra mueblería, le damos juegos de cuarto esmaltados, del color que quiera a 70 pesos, barnizados a 60; juegos de comedor desde 70; de sala esmaltados o barnizados desde 50; sillones de portal desde 10; de mimbre desde 9 e infinidad de objetos a precios sin competencia en Corrales y Factoría, al fonde de La Isla de Cuba. S-6545 21 Oct.

"MAQUINAS SINGER"

Al contado y a plazos también tenemos un lote de 45 máquinas usadas que las liquidamos de $10.00 a $25.00 de lanzadera y de $15.00 a $50.00 las de ovillo están todas en perfectas condiciones se garantizan. Algunas no tienen 4 meses de uso. Pueden verse en El Vesubio, Corrales, 53, M-7337. S-6546 21 Oct.

LIQUIDACION VERDAD

De aquí a primero de año liquido mil juegos de sala, cuarto y comedor finos y corrientes. La Casa del Pueblo, Monte 74. Mastache. Nota. No le importe que tenga poco dinero venga y no saldrá sin muebles. 50468 21 Oct.

COMPRAMOS PAGANDO BIEN

toda clase de muebles modernos que estén en buen estado, especialmente muebles de oficina. Teléfono M-3288.

DE CAFE Y FONDA

Compramos vidrieras, cantinas, mostradores y toda clase de enseres que estén en buen estado. Teléfono M-3288. 50224 26 Oct.

EN CAJAS DE CAUDALES

baratas somos los toros, gran surtido, véanos que le conviene. Apodaca 58, entre Suárez y Revillagigedo.

PARA CAFE Y FONDA

Cantinas completas, vidrieras de todos tamaños, sillas legítimas de Viena nuevas y de uso, mesas mármol y vitrolite y madera, mamparas y divisiones y otros muchos objetos. Apodaca 58, entre Suárez y Revillagigedo.

MUEBLES DE OFICINA

Burós, mesas planas y para máquina, archivos, libreros, máquinas de escribir, protectores de cheks, sillas giratorias, cajas de seguridad y otros objetos. Apodaca 58, entre Suárez y Revillagigedo.

MUEBLES EN GENERAL

Juegos de cuarto, sala y comedor, máquinas de coser y toda clase de piezas sueltas. Apodaca 58, entre Suárez y Revillagigego.

GANGA VERDAD

Magnífica Victrola Ortofónica casi nueva, muy barata, sillón de barbería Koken, para niños, molino de café Dayton, casi nuevo, y una romana automática Detroit baratísima. Apodaca 58, entre Suárez y Revillagigedo. 50223 26 Oct.

SE vende a precio regalado, mesas de almacén, carpetas, Archivos, Lámparas, Sillas, Máquinas de escribir Underwood, Baúles, etc. Muralla núm. 59. 50046 21 oc

MUEBLES Y PRENDAS

CONVIENE a todos los que ignoran; Tapicero Mena, vendo butacones de leer muy cómodos, de cuero; vendo un juego de sofá y butacones con cuero muy fino; soy especialista en trabajos de cuero recto al primero que me iguale; también renuevo toda clase de muebles. San Lázaro, 339, Loma de la Universidad. U-5169. 50058 30 oc

MUEBLES, JUEGOS DE SALA

con rejilla y con tapiz en varios colores, de $50 a $130; idem comedor, $60 a $150, idem recibidor, $30 a $100; idem cuartos, de $70 a 300 y toda clase de muebles sueltos. En San José 75. Teléfono M-7429, "La Nueva Moda". También se cambian. 49458 10 nov.

SILLAS DE VIENA

Primera calidad a $36.00 docena. Calzada Jesús del Monte núm. 238. S-6485 22 oct

COMPRO victrola ortofónica o de las otras Víctor, y máquina Singer y nevera chica hierro, pago al contado. Manuel Alvarez, M-9423. 50352 21 oct

LA SEGUNDA COMPETIDORA

Préstamos y almacén de muebles. Se realizan grandes existencias de joyería fina, procedente de préstamos vencidos, por la mitad de su valor. También se realizan grandes existencias en muebles de todas clases, a cualquier precio. Doy dinero con módico interés, sobre alhajas y objetos de valor, guardando mucha reserva en las operaciones. Visite esta casa y se convencerá. San Nicolás, 250, entre Corrales y Gloria. Teléfono M-2875.

RUFINO G. ARANGO

Se compran y cambian muebles y Victrolas, pagando los mejores precios. E 1759 Ind 1 ag.

PARA OFICINAS

Muebles de ocasión. Bufetes planos. Burós de cortina, sillas giratorias, archivos y cajas de caudales, Villegas 6, por Bélgica. (Monserrate). Losada. Tel. A-8054.

DINERO

No reparamos intereses. Préstamos sobre alhajas y objetos de valor.
LA HISPANO CUBA
Villegas 6 por Avenida de Bélgica, antes Monserrate. Teléfono A-8054.

COMPRAMOS

Muebles de oficina, archivos, máquinas de escribir, cajas de caudales y máquinas de coser Singer, los pagamos bien. Llame al teléfono A-8054, Villegas 6, por Monserrate. Losada. E 1754 Ind 1 ag.

PARA MUEBLES BARATOS

Díaz y Chao
Almacén de Muebles y Casa de Préstamos

Liquidamos a precios de verdadera ganga, todas las existencias en juegos de sala esmaltados y tapizados, juegos de recibidor, comedor y cuarto, neveras, sillones de mimbre, camas de hierro y muebles de todas clases, a plazos y al contado. Compramos muebles de uso pagándolos más que nadie. Facilitamos dinero sobre prendas, en todas cantidades con módico interés, visite esta casa y se convencerá. Neptuno número 197 y 199, esquina a Lucena. Teléfono U-5154. S-6231 1 nov.

EL HOSPITAL DE LOS MUEBLES

Le cambio sus muebles o se los arreglo: esmalto Verde París y Aceituna. Tapizo envaso y vendo muebles. Esmalto neveras. Sitios 4, Teléfono M-1129. José Cangas. S-6196 30 Oct.

MUEBLES BARATOS

Ganará dinero si antes de comprar ve nuestro variado surtido en juegos completos y piezas sueltas; juegos de cuarto, desde 85 pesos, comedor 75 pesos, sala 50 pesos; saleta 50 pesos; escaparates 10 pesos; con lunas 25 pesos; camas 7 pesos; cómodas 10 pesos; sillas a $1.50; sillones 3 pesos y otros que no se detallan a los precios antes mencionados; también se compran y cambian en
"LA PRINCESA"
S. RAFAEL, 107. Tel. A-6926
E 1761 Ind 1 ag.

EL ARTE SE ARREGLAN MUEBLES

Taller de reparación y construcción de muebles, envases y embarkues. Especialidad en pinturas, barnices y tapicería. Gervasio 100, casi esquina a Neptuno. Tel. U-5243. S-5997 23 oct.

LAMPARAS EN GANGA

Se vende una lámpara de sala de bacarat, muy fina, en $300.00. Una lámpara de comedor. Una lámpara de pie de bronce, en $100. mármol de Verona, en $80.00. Puede verse en la Casa Vilaplana, O'Reilly y Villegas.
E 41 Ind 1 En

(T) PERDIDAS

(53)—Objetos

SE ha extraviado un libro de misa con pasta color marfil en la iglesia de las Mercedes o en un Ford. La persona que lo haya encontrado y lo devuelva en Antón Recio 80 será generosamente gratificado. A-8767. 49729 21 oct.

PERDIDA

En el Teatro Nacional, palco número 7 del primer piso, se ha perdido, la noche del homenaje a Bustamante, un paraguas con puño de oro con las iniciales S. F. Se gratificará al que lo devuelva en la calle Aguiar 38. 50581 25 Oct.

(V) COMPRA Y VENTA DE LIBROS

BIBLIOTECA 700 volúmenes y Enciclopedia Británica, con tres vitrinas de cedro, todos los libros forrados e indizados, enciclopedia en su gabinete, 1 carpeta caoba maciza, una máquina escribir con su mesa metálica, todo propio para un bufete de gusto. Novena 8 entre Dolores y Tejar, Lawton, teléfono I-3466. 50716 29 Oct.

LIBROS de texto y de consulta, instrumentos de cirugía de todas clases, microscopios y motores eléctricos, todo por la mitad de su precio y menos por proceder de empeño. La Flor Cubana, Zenea 131, esquina a Lealtad. Tel. U-5137. S 6125 28 oct.

(W) COMIDAS

CASA de comida El Marino, Teniente Rey 92, esquina a Villegas, se admiten abonados a $20 y se despachan cantinas a precios de situación. Teléfono M-3069. S-6549 28 Oct.

10 CENTAVOS
DE 7 A. M. A 4 P. M.; Y DE 4 A 10 P. M.
15 CENTAVOS

SOLICITUDES DE TRABAJO: DIEZ CENTAVOS
DEPARTAMENTO DE ANUNCIOS CLASIFICADOS

10 CENTAVOS
DE 7 A. M. A 4 P. M.; Y DE 4 A 10 P. M.
15 CENTAVOS

M.E.C.D. 2016

IMPRESIONES DEL MOMENTO POLITICO ESPAÑOL

LA ESPAÑA DE HOY

Para la Ciudad Universitaria de Madrid

Por Manuel AZNAR

Se ha publicado la primera lista oficial de las cantidades con que diversas Sociedades Españolas de Cuba contribuyen a la suscripción en favor de la "Ciudad Universitaria". El "Muy Ilustre Centro Gallego", la "Asociación de Dependientes de Comercio", el "Centro Asturiano", la "Asociación Canaria", el "Casino Español", el "Centro Andaluz", el "Centro Vasco", la "Beneficencia Gallega de Matanzas", la "Colonia Española de Santiago de Cuba", la "Colonia Leonesa de Cuba", la "Colonia Española de Guayos", la "Sociedad de Instrucción Pila Ancha", la "Asociación de Langreanos", el "Club Candamo", el "Casino Español de Abreus", el "Club Carreño", la "Colonia Española de Viñales", la Sociedad "Quitiriz y su Comarca" y el "Casino Español de Zulueta" figuran en esa primera lista oficial de suscriptores.

Pronto veremos que se incorpora a ella la "Cámara Española de Comercio", que preside el ilustre Don Manuel Otaduy. Nos consta que al incorporarse llevará, con su nombre, una suma importante de dinero. Igualmente, tenemos noticia de que la "Institución Hispano-Cubana de Cultura" remitió a Madrid una buena cantidad, cuya cifra no conozco exactamente. En toda la República se advierte entusiasmo y ánimo propicio para engrosar la suscripción abierta en Madrid a iniciativa del Rey.

Falta en la lista inicial—por haber hecho el giro directamente—el nombre de una Sociedad ejemplar. Me refiero a la "Colonia Española" de Sagua la Grande. Su contribución al fondo de la "Ciudad Universitaria" fué importante, no sólo por la cifra que alcanzó la recaudación, sino por el vivísimo fervor que entre aquellos españoles despertó la idea, y por la fecha elegida para hacer el envío. Fué el día en que se celebraba la "Fiesta de la Raza". Era aquella una jornada de evocación española. ¿Qué mejor tributo a España, cuál homenaje más oportuno que el de ofrecer un generoso apoyo económico para la "Ciudad Universitaria" de Madrid? Ocho mil pesetas recaudó la Comisión especial nombrada al efecto entre los españoles de Sagua: y reunidos en el "Casino Español" los comisionados, acordóse girarlas a nombre del Duque de Hornachuelos, emparentado con el Cónsul de España en Sagua, señor Sabás González, a fin de que el Duque hiciera entrega de la cantidad al Rey Alfonso. Recaudábanse esas pesetas para ayudar a la imponente obra regia, mientras el comercio de Sagua desembolsaba no pequeñas cantidades con otro destino, de carácter local; era, pues, el instante poco adecuado para solicitar un nuevo sacrificio, un esfuerzo más. Sin embargo, el patriotismo de aquella Colonia—como el de los Centros de la Habana—y su deseo de colaborar en toda labor de cultura, realizaron el milagro.

Magnífico ejemplo ha sido, para las grandes Colonias Españolas del interior de la República, este gesto con que la de Sagua ha respondido gallardamente a la demanda en favor de la "Ciudad Universitaria". Su repercusión se ha advertido en varios núcleos importantes que pronto pasarán, igualmente, a figurar en la lista oficial de suscripción. Pensando en la calidad y en la significación de este proyecto cultural, pronto se ve que vale la pena de sacar fuerzas de flaqueza y de otorgar, aun en medio de escaseces, la mayor contribución posible.

Más o menos cuantiosamente, es de rigor que todos los organismos españoles y todo el que sienta y conciba el gran porvenir de España como un problema de cultura, acudan al llamamiento. Lo que el Rey trata de llevar a cabo es la magna obra de toda una época: dejará una huella sólo comparable a la que, en ese mismo orden del espíritu, nos legaron los siglos mejores. Tan bella y tan noble es esa iniciativa que la realización del programa propuesto redimiría a la Corona de todos los fallos y flaquezas, de todos los pecados, errores, torpezas y malaventuras en que, como Institución humana al fin, hubiese podido caer durante el reinado de Alfonso XIII. Será obra perduradera, pensada para la Historia, concebida para que permanezca a través de todas las vicisitudes y de todos los vaivenes con que los años y aún los siglos venideros puedan sacudir el alma española. Obra que, si acaba con el mismo espíritu que ha presidido su trazado ideal, si se logra convertir en realidad tal como se concibió entre ensueños, será una de las más grandes en la Historia de las modernas empresas españolas. Obra en que se quiere poner el máximo espíritu nacional, para que sea la representación más fuerte y soberana del aliento, de la ilusión, del alma de toda una generación española; por eso mismo, nos llama a todos, grandes y chicos, a la participación en el esfuerzo necesario.

Pueden los Centros Españoles de la Habana, las Sociedades que contribuyeron ya y las que se disponen a contribuir muy pronto, pueden cuantos ayudan a esta extraordinaria iniciativa, sentir la satisfacción de haber cumplido uno de los deberes más ineludibles; impulsar ese avance gigantesco de la preocupación cultural en España; acicatar el afán de cultura, por donde vendrá a abrirse la aurora de la España mejor.

EN CONVERSACIONES INTIMAS, PRIMO DE RIVERA RECONOCE QUE LA ASAMBLEA FUE SU PRIMER ERROR DE GOBERNANTE

Su primera equivocación fué el creer que podía contar con la representación obrera en la Asamblea, del que salió por la actitud adoptada en el congreso socialista obrero

TODO ESTO SE NOS DICE EN UN CABLE DE PARIS

Antes de la constitución de la Asamblea Nacional podía aun decirse que el régimen constitucional estaba en suspenso; pero ahora puede asegurarse que dicho régimen fué destruído

PARIS, octubre 20, (UP.) — El Gobierno español ha declarado que su iniciativa de crear la Asamblea Nacional es un trámite para la nueva normalidad constitucional. La medida ha producido espectación en las naciones de régimen parlamentario para aplicar la enseñanza española a otros países. Quizás la afirmación no es absolutamente exacta. Existe sí, curiosidad por conocer cómo terminará la aventura política española, pero los países parlamentarios no esperan conocer el ejemplo de España para seguirlo, porque quienes se rigen por el principio constitucional no puede ansiar conocer, para imitarlo, el resultado de un trámite encaminado a llegar a ese mismo régimen.

Para informar a los lectores del DIARIO DE LA MARINA sobre este tema de la Asamblea hemos visitado nuevamente España. La impresión desfavorable al nuevo organismo está bastante generalizada.

PRIMO DE RIVERA RECONOCE QUE LA ASAMBLEA ES SU PRIMER ERROR DE GOBERNANTE

Periódico tan ecuánime como el "A B C", defensor el más vigoroso de la monarquía de Alfonso XIII, advirtió oportunamente que la Asamblea sería un organismo que iba a crearse exclusivamente para el servicio del dictador. Los síntomas apreciados apenas creada la Asamblea permiten sospechar que tampoco al dictador sirve el nuevo organismo. Acaso el mismo Primo de Rivera reconoce, en conversaciones íntimos, que la Asamblea ha sido su primer error sufrido en su actuación de gobernante.

La opinión imparcial española atribuye a la gestión de Primo de Rivera interesantes aciertos, tales como la fundamental terminación del problema africano. Pero, nadie tiene vitalicíamente vinculado a su persona el acierto. El error es humano. Y esa opinión también juzga que la creación de la Asamblea ha sido una equivocación. Comenzó la firma del decreto creando la Asamblea por producir el lanzamiento fuera de la monarquía de una figura tan prestigiosa como el jefe de los conservadores Sánchez Guerra, a quien aquí hace pocos meses, las reinas Victoria y Cristina pedían con acentos conmovedores que no se apartase nunca de la monarquía. El caso de Sánchez Guerra es excepcional: es el primer político conservador que se expatría enarbolando además como motivo la bandera de la defensa de las libertades públicas.

SE DISIMULAN LAS RENUNCIAS DE LOS ASAMBLEISTAS

Aparte de esto, el general Primo de Rivera confiaba llevar a la Asamblea la representación de todos los sectores nacionales, y así le ha sorprendido el gesto de dignidad de muchos de los designados que han rechazado el nombramiento. Y se ha procurado ocultar todo lo posible estas renuncias, con éxito que los mismos interesados han procurado al Gobierno porque han renunciado antes de ser nombrados, es decir, apenas se les "tanteó" por medio de los órganos oficiosos del Gobierno en la prensa. Resultado: unos han dimitido los puestos que ocupaban en diferentes organismos, porque llevaban anexo el cargo de asambleísta 'por derecho propio", según el decreto de creación de la Asamblea; otros advirtieron previamente que se abstuvieron de nombrarlos porque renunciarían; y los demás han renunciado los nombramientos, explicando claramente el motivo.

Así, el general Luque dirigió una comunicación a Primo de Rivera diciéndole que había sido seis veces ministro de la Guerra con Gobiernos liberales y que sus arraigadas convicciones le obligaban a rechazar el cargo de asambleísta, para lo cual dimitía la presidencia del Tiro Nacional.

LA GOBERNACION DEL PAIS POR ELEMENTOS QUE NO REFLEJAN LA VOLUNTAD DEL NACIONAL

Pero, la renuncia que más ha contrariado al dictador, es la que hace la Unión General de Trabajadores, porque el Gobierno alardeaba de contar con la representación de la clase obrera. Diariamente se halagaba a la Casa del Pueblo. Ahora, ante esa enérgica renuncia colectiva, el Gobierno disimula su contrariedad, afirmando que está representada en la Asamblea la clase trabajadora. Es natural que no renuncien los cargos los obreros que a sí mismos se llaman católicos y sindicatos libres. Estos fueron creados en Barcelona bajo los auspicios de la autoridad contra el Sindicato Unico. A uno de sus dirigentes destacados se le detuvo en el Congreso de Diputados por atentado contra el socialista Indalecio Prieto. Era difícil que elementos tan contrapuestos convivieran en la Asamblea.

El congreso socialista hizo una vigorosa declaración de protesta "contra el régimen de la dictadura imperante desde 1923". Protesta igualmente contra la creación de la Asamblea Nacional, "en la que ningún militante en nuestras filas podrá formar parte". Declara la imperiosa necesidad de que el país se rija por normas de libertad sinceas y amplias y de "no consentir la gobernación de España por elementos que no reflejen la voluntad nacional". El Gobierno no esperaba esta resolución del partido socialista y de la Unión General de Trabajadores contra la Asamblea. La misma actitud han adoptado muchos elementos, que, viendo agrupadas las derechas al rededor del dictador, afirman la necessidad de llegar a una inteligencia y coordinación con cuantos quieren el régimen constitucional y parlamentario sobre la base del sufragio universal, desde los antiguos monárquicos conservadores hasta la extrema izquierda republicana.

EL REGIMEN CONSTITUCIONAL ESTA DESTRUIDO

Antes, podía mantenerse la ficción de que el régimen constitucional estaba en suspenso en España; pero desde la creación de la Asamblea nadie podrá dudar que está destruído. Todas las referencias oficiales afirman que la Asamblea Nacional es un régimen transitorio para llegar a un nuevo sistema constitucional-parlamentario. Sin embargo, los enemigos el sufragio y del parlamento ven su triunfo en la Asamblea, cuyo reglamento pone en manos de a dictadura íntegramente su funcionamiento.

En realidad, la creación de la Asamblea significa el triunfo del criterio de Primo de Rivera contra toda opinión liberal. Todos los antecedentes del problema expresan el alcance de esta nueva etapa del régimen dictatorial. El señor Yanguas, presidente del nuevo organismo, ha declarado solemnemente en la sesión inaugural que "la labor de la Asamblea es preparatoria de los proyectos que se someterán posteriormente al parlamento. "Para apreciar la posibilidad de esta aspiración conviene recordar los antecedentes.

EL PARLAMENTO LABRA LA RUINA DE LOS PAISES QUE LO PADECEN

En el último viaje a París del Rey Alfonso, comentando con el exministro Maginot los episodios producidos por ls diputados comunistas franceses dijo: "Esas perturbaciones se producen porque en Francia funciona el parlamento. En España, desde que lo hemos suprimido no hay conflictos".

Primo de Rivera ha expresado con mayor energía esta oponión contra el parlamento. Lanzóla desde el órgano del Gobierno en un editorial que fué leído y elogiado en consejo de ministros. Fué una diatriba contra todos los parlamentos del mundo, que calificó de "ciénagas de egoismos y vaciedades, institución absurda, engañadora e incompatible con todo progreso y toda obra de gobierno. Dificulta la gobernación y labra la ruina de los pueblos que lo padecen".

Si tras esta opinión tan exenta de eufemismos, se dispusiera la Dictadura española a crear un parlamento por medio del sufragio, habría variado bastante el pensamiento de Primo de Rivera.

El Centro Asturiano y el Presidente de la Delegación de New York

La Sección de Propaganda del Centro Asturiano, ofrecerá mañana, a las ocho de la noche, un banquete en el restaurant Palacio de Cristal, al presidente de la Delegación del Centro en Nueva York, señor Sergio González, en reconocimiento a la hermosa labor que el señor González realizó en la ciudad de los rascacielos para fundar y dirigir aquella Delegación, que desde su constitución ha demostrado el mayor entusiasmo, brindando una franca cooperación al Centro Asturiano.

Al ofrecer ese testimonio al señor González, asturiano de grandes iniciativas y de una actividad incansable, premia sólo el esfuerzo de aquél, y este acto ha de redundar en la obtención de nuevos beneficios para el Centro por cuanto se estrecharán las relaciones de fraternidad social entre aquella Delegación y el Centro Asturiano.

GARTAS DE ASTURIAS

UN HOMENAJE NACIONAL A PALACIO VALDES

Con verdadera satisfacción acogemos la noticia de un homenaje que en honor del ilustre escritor asturiano dos Armando Palacio Valdés para el diario de Madrid "La Correspondencia Militar". No se trata de un homenaje más. Lo que se proyecta tiene amplitudes nacionales y, al parecer, está pensado con verdadera altura y orientado con singular acierto.

Quiere "La Corresposdencia Militar" conmemorar con la mayor solemnidad las bodas de oro de Palacio Valdés, con la novela española, porque siendo—dice el periódico—Palacio Valdés la más alta y eximia personalidad de la novela hispana, que en 50 años de elaborar incesante ha dado a la literatura patria días inolvidables de gloria, y ha contribuído con ellos a cimentar el prestigio universal de España en el mundo intelectual, estimamos que ni debe ni puede pasar inadvertida para la vida nacional la fecha en que se cumple el medio siglo de la publicación de la primera novela de Palacio Valdés.

Más que lo que nosotros podamos decir, respecto a las ideas que van a desarrollarse, lo expresa bien elocuentemeente el proyecto de homenaje planeado por el colega madrileño. En su número de ayer publica ya sus proyectos, y el periódico "La Prensa", de Gijón, recoge con entusiasmo la iniciativa y a ella se adhiere, ofreciendo, además, el concurso de sus columnas. Recogemos ahora nosotros la información relativa al asunto, que, es la siguiente:

"Para celebrar el homenaje organizaremos el "Año Jubilar Palacio Valdés", o sea dedicarle por completo un año, desde el quince de enero de 1928 al 15 de enero de 1929, como conmemoración de la media centuria que en ella se cumple en relación con las fechas 1878-1879, en que Palacio Valdés escribió y publicó su primera novela.

En cada uno de los meses de este año, organizaremos un acto solemne de homenaje, actos que se verificarán en aquellos centros intelectuales de más prestigio, pues para ello recabaremos la debida autorización; y del 8 al 15 de enero celebraremos la semana Palacio Valdés, de grandes fiestas y solemnidades, a las que invitaremos prestigios intelectuales del extranjero, con la cooperación de aquéllos nacionales que nos presten su concurso.

Organizaremos una suscripción nacional que ya indicaremos a su debido tiempo, cuándo y en qué forma ha de abrirse, para allegar recursos para levantar un monumento a Palacio Valdés, que será inaugurado en una de las solemnidades de la semana Palacio Valdés, que ha de celebrarse en el año 1929, y para editar una edición popular de "El señorito Octavio", y otra monumental de una nueva novela que Palacio Valdés escribirá en el verano del 1928, y cuyo original nos ha prometido entregar a esta Comisión organizadora de este Jubileo.

Con el producto que se obtenga de la venta de ambas ediciones y de un sello del Jubileo Palacio Valdés, para cuya emisión recabaremos el oportuno permiso, construiremos un magnífico hotel con espacioso jardín, para q. en él se acoja con el mayor cosfort esta gloriosa ancianidad, honra de España.

El día 15 de enero de 1928 será el día Palacio Valdés, y en todas las capitales y poblaciones de importancia de España y América se celebrará un acto de homenaje a Palacio Valdés. Para ello, esta Comisión, tanto en las poblaciones de España como en las de la América Española, nombrará una delegación encargada de fomentar la suscripción nacional y de celebrar dichos actos.

No sólo para que no nos falte la cooperación necesaria y ayuda que precisamos, sino para que nuevas iniciativas completen nuestro programa y tengamos la debida fiscalización de cuentas, nombraremos un Comité de honor, que reuniremos en nuestra casa, en el próximo octubre o noviembre, fecha en que abriremos la suscripción nacional.

Habiendo sido la Asociación de la Prensa de Madrid la que inició el pedir el premio Nobel para Palacio Valdés, esta Comisión organizadora, en los primeros días de octubre, publicará un manifiesto al país, anunciando el año "Jubilar Palacio Valdés," pidiendo la cooperación de todos, incluso del Gobierno, para que sea verdadera solemnidad nacional, y solicitando de todos los Centros Culturales de España y de América que dirijan a la Asociación de la Prensa de Madrid, en los meses de noviembre y diciembre, su adhesión a la petición del Premio Nóbel, a fin de que la Asociación de la Prensa, en la fecha que marcan los Estatutos del Premio Nóbel, pueda presentar la peticiós con la firma de todos los Centros Culturales de España y de cuantas personal quieran adherirse.

Para perpetuar el apellido Palacio Valdés, solicitaremos del Gobierno de Su Majestad la creación del título nobiliario "Condado de Palacio Valdés", pues justo es que quien por su rango intelectual está en la cumbre de la aristocracia del talento, tenga la pública ostentación de la aristocracia de la sangre, a la que por nacimiento pertenece, por ser sus apellidos de abolengo en la región asturiana.

Faltándonos, como aun nos falta, el recabar autorizaciones de Centros que están en nuestros intenciones que rindan su homenaje a esta gloria nacional, no podemos por hoy ser más explícitos; sólo si aseguramos, por una vez más, que los actos del "Año Jubilar de Palacio Valdés", serán de una solemnidad sin precedentes ni ejemplo en estos homenajes en vida, para que sean dignos del escritor insigne, cuya gloriasa vejez vamos a conmemorar.

El monumento a Palacio Valdés tendrá una estatua, la del escritor; una fuente para que los niños calmen su sed; un árbol, para que su sombra sea cobijo; una biblioteca de las obras del novelista, para recreo del espíritu, y un banco, para descanso de cuantos a él se lleguen y puedan estar en compañía del abuelo de las letras patrias, bajo el amparo protector de su espíritu y junte a su alma, guardada en sus libros.

Concedida por don Armando Palacio Valdés autorización para ella, esta Comisión encargará a una gloria de la gramática española la adaptación al teatro de "La Hermana San Sulpicio".

Desde esta fecha hasta el día 15 de enero de 1928, en que con una gran solemnidad celebremos la inauguración del Año Jubilar, esta Comisión organizadora invertirá sus trabajos en nombrar sus Delegaciones en todas las poblaciones de España y de América, organizar la suscripción, ultimar el programa de actos, constituir el Comité de honor y preparar la solemnidad de inauguración del Año Jubilar.

Joaquín A. Bonet.

Camila Quiroga viene a La Habana

NUEVA YORK, octubre 20.— El sábado se dirige a la Habana por la vía de Cayo Hueso, el Sr. Héctor G. Quiroga, representante de la Compañía de Comedias que dirige la gran actriz argentina Camila Quiroga que desea debutar en esa capital el 27 del corriente en el teatro Payret, poniendo "Una mujer desconocida", obra de Pedro Benjamin Quino, presidente del Circulo Argentino de Autores.

Relevo del Embajador en la Argentina por su Conducta Impropia

La reorganización de la Armada Española

MADRID, octubre 20.—(U. P.)—Se ha firmado un decreto, suprimiendo el Estado Mayor Central de la Armada y creándose en su lugar la Dirección General de Campaña, que asumirá las funciones y cometidos actualmente encomendados al citado Estado Mayor y a la Sección de Campaña, con pequeñas modificaciones. Del Estado Mayor era jefe el vicealmirante Don Juan Carranza y de la Sección de Campaña el contralmirante Don José Suances.

También se ha firmado otro real decreto reorganizando el elemento material de la Marina. En Marruecos quedarán constituídos el crucero "Extremadura", de 2.175 toneladas, un cañonero de primera clase "Roger de Lauria" de 800 toneladas, seis guardacostas del tipo "Uad", cuatro barcazas del tipo "K", un remolcador del tipo gaditano y un tanque-aljibe. Dependerán del interventor principal de la marina de Marruecos.

Por otro decreto de reorganización de la Armada, queda constituída la flota en una escuadra, a la que se suprime la denominación de instrucción, y la mandará un vicealmirante. La forman los acorazados "Jaime I" y "Alfonso XIII" y los cruceros "Príncipe Alfonso" y "Almirante Cervera".

La división de cruceros la formarán el "Victoria Eugenia", el "Blas Lezo" y el "Méndez Núñez".

La flotilla de contratorpederos la integran el "Alcedo", el "Velasco" y el "Lazaga", agregándoseles los del tipo "Sánchez Barcazetegui".

Todos los barcos en servicio realizarán anualmente maniobras de conjunto al mando de un almirante, agregándoseles una flotilla de cuatro torpederos, cuatro submarinos y un buque-estación de aeronáutica.

Fuera de las maniobras de conjunto, la escuadra se fraccionará, estacionándose en las plazas navales que convenga, dedicándose los buques a una intensa instrucción y ejercicio.

EN LA SESION PLENARIA DE LA ASAMBLEA SE DESARROLLARAN CUATRO INTERPELACIONES AL GOBIERNO

La esposa de don Torcuato Luca de Tena, presidente de la "Prensa Española", renunció su cargo de asambleista fundándose en motivos de salud. — También renunció don Julio Senador

MADRID, octubre 20.— (UP).— En la sesión plenaria de la Asamblea Nacional, convocada para el día 29, se desarrollarán cuatro interpelaciones. Una, a Primo de Rivera, la hará el obrero Pulluedo, del Sindicato Católico. Otra, acerca de la reforma del Bachillerato, por el catedrático Pedro Sainz, que contestará el ministro de Instrucción Pública. Otra sobre emigración, que contestará el ministro del Trabajo. Y otra, sobre los problemas hulleros que contestará el Ministro de Fomento.

Después de esta sesión, Primo de Rivera marchará a Barcelona para permanecer allí durante la estancia de los Reyes en la Ciudad Condal.

TRABAJAN LAS SECCIONES DE LA ASAMBLEA NACIONAL

MADRID, octubre 20.— (AP). — Esta tarde continuaron los trabajos de la Asamblea, informando ante la Sección de Obras Públicas el Ministro de Fomento, Conde de Guadalhorce, el cual dió a conocer cuanto se ha realizado para el mejoramiento de las líneas ferroviarias y de cuánto se proyecta todavía con el mismo fin, electrificando líneas, rebajando tarifas y haciendo otros trabajos análogos.

El Ministro de Gracia y Justicia hizo entrega de los proyectos de ley relativos al abistentado, y modificaciones al Código Civil, a la sección respectiva, informando ante ella.

También el Ministro de Hacienda informó ante la Sección de Presupuestos.

Asimismo se ha reunido la Comisión de Tratados Internacionales, que desde luego ha decidido la modificación de algunos referentes a la extradición concertados con distintos países, para lo cual, después de un estudio de los mismos, elevará su informe al Gobierno con las propuestas del caso a las demás naciones. (La Sección comenzará en breve los trabajos para redactar la ponencia que pasará a estudio del Gobierno.

La Sección de Leyes Constitucionales, que preside el señor Yanguas, se reunió hoy, con asistencia de los ex-ministros Goicoechea, Cierva, Silió y Conde de la Mortera.

Debido a las labores de la Asamblea no ha podido salir de España su presidente, el señor Yanguas, que debía asistir al Congreso de Aeronáutica, que se celebrará el próximo día 24 en Roma. El Gobierno ha acordado enviar otro delegado en sustitución del señor Yanguas.

Tampoco podría ir a Portugal para asistir a las reuniones sobre los Saltos del Duero, cuya comisión preside.

De los diferentes departamentos ministeriales se han enviado a la Asamblea diversos proyectos, esperándose que en breve tengan trabajo todas las Secciones.

RENUNCIAN LA ESPOSA DE LUCA DE TENA Y EL ESCRITOR SENADOR GOMEZ

MADRID, octubre 20.— (UP).— La esposa de Don Torcuato Luca de Tena, presidente de "Prensa Española", sociedad editora del "ABC" y "Blanco y Negro", ha renunciado su cargo de asambleísta, por motivos de salud.

El escritor don Julio Senador Gómez, ha declinado también su asistencia a la Asamblea, fundándose en que su cargo de notario en el pueblo de Fromistá le impide abandonarlo, ofreciendo, empero, colaborar a la obra del nuevo organismo, ofrecimiento que le ha sido aceptado por el señor Yanguas.

Las vacantes producidas en la Asamblea se cubrirán después de la sesión plenaria.

LA NUEVA CUSTODIA DE LA CATEDRAL DE BURGOS TIENE MEDIO MILLON DE PESETAS EN PIEDRAS PRECIOSAS

El batallón de cazadores destacado en Aukout fué sorprendido por el temporal, quedando aislado y abasteciéndose con mucha dificultad.—Gran número de mulos con provisiones se despeñaron

MARCHARON LOS REYES A BARCELONA

MADRID, octubre 20 (UP)—En tren especial han partido para Barcelona los Reyes, con los infantes de España, el general Martínez Anido y su séquito. Acudieron a despedirlos a la Estación el Gobierno y las autoridades y numeroso público.

EL GENERAL PRIMO DE RIVERA IRA DENTRO DE DIEZ DIAS A LA CIUDAD CONDAL

MADRID, octubre 20 (UP)—Antes de partir para Barcelona, el Rey Alfonso presidió hoy un consejo de Ministros en el que se decidió que el general Martínez Anido acompañara a los soberanos a Barcelona, en lugar del general Primo de Rivera, el cual permanecerá unos días en Madrid para resolver asuntos de gobierno y hallarse presente el 29 en la sesión plenaria de la Asamblea Nacional, después de lo cual el presidente del consejo irá a la capital catalana.

EL CONGRESO INTERNACIONAL PROTECTOR DE ANIMALES Y PLANTAS

MADRID, octubre 20. (UP)—La Leina Victoria inauguró esta mañana antes de su marcha a Barcelona, el Congreso Internacional de Sociedades Protectoras de Animales. Acompañaron a la soberana las infantas Beatriz y Cristina, el general Martínez Anido en nombre del Gobierno, el gobernador civil de Madrid y otras personalidades.

Pronunció un discurso Martínez Anido, quien dió la bienvenida a los delegados extranjeros y ofreció la colaboración del Gobierno en los trabajos del Congreso.

Nombradas las comisiones, comenzaron su labor inmediatamente.

EL REY ALFONSO VISITARA LA FRAGATA ARGENTINA "PRESIDENTE SARMIENTO"

TOLON, octubre 20 (S.R.)—Desde esta mañana está surta en este puerto la corbeta escuela argentina "Presidente Sarmiento", visitando los oficiales y cadetes el arsenal y las unidades de la escuadra francesa en puerto. Han sido objeto de grandes manifestaciones de simpatía por parte del pueblo y las autoridades. De aquí se dirigirá a España la fragata argentina, siendo Barcelona uno de los primeros puertos hispanos en que tocará y donde pasará a su bordo el Rey Alfonso.

EL NUNCIO DE SU SANTIDAD REGRESO A ROMA

MADRID, octubre 20.—(AP)—Se encuentra de nuevo en Madrid de regreso de su viaje a Roma, el Cardenal Tedeschini, nunco de Su Santidad, el cual ha declarado a los representantes de la prensa que el Papa le ha encargado que traiga sus mejores saludos y sus bendiciones a los Reyes, de la patria española, y que exprese su satisfacción por el desarrollo que en la juventud adquieren las ideas católicas en España.

La presencia del diplomático de la Iglesia Católica permitirá al Gobierno entablar negocaciones para la provisión de diversas diócesis, entre ellas como la silla primada de Toledo, vacante por el fallecimiento del cardenal Reig y Casanova.

MEDIO MILLON DE PESETAS EN PIEDRAS PRECIOSAS TIENE LA NUEVA CUSTODIA DE BURGOS

BURGOS, octubre 20 (UP)—Se ha expuesto la nuepa Custodia de la Catedral de Burgos, construída a iniciatipa del difunto cardenal Benlloch con materiales, alhajas y dinero, donados por el propio cardenal, por el Cabildo y por el pueblo burgales.

La Custodia tiene diez kilos de oro y diez de plata y cuatro mil piedras preciosas valoradas en 500,000 pesetas.

MAGISTRAL QUE NO QUIERE SER OBISPO

VALLADOLID, octubre 20 (UP)—Monseñor Germán González Olivero, magistral de la Catedral de Valladolid, no ha aceptado el nombramiento de obispo que le han ofrecido las autoridades eclesiásticas, para una sede diocesana española.

LA NIEVE Y EL VENDABAL AISLAN A UN BATALLON DE CAZADORES EN MARRUECOS

VILLA SANJURJO, octubre 20 (UP)—Los temporales continúan causando dificultades y frandes daños. El frío es intensísimo, reinando tempestades de viento y nieve.

El batallón de cazadores número 14, destacado en Aukout, ha sido sorprendido por la nieve, las lluvias y el vendabal, quedando aislado y abasteciéndosele con dificultad. Muchos de los mulos que llevaban provisiones se han despeñado.

Se organizan comisiones de socorro. Se han distribuído abrigos entre los soldados de los batallones 13, 14 y 15, de regulares de Melilla, destacados en Alhucema.

El temporal ha destruído las tiendas de dampaña.

EL TRAZADO DEL FERROCARRIL MELILLA-TAZZA-FEZ

MELILLA, octubre 20 (UP)—Han comenzado los estudios técnicos del trazado del ferrocarril de Melilla a Tazza y a Fez. La línea de vía ancha.

PARA SUSTITUIR AL DUQUE DE AMALFI, EL GOBIERNO TRATA DE DESIGNAR A UNA PERSONA DE MERITO RELEVANTE

Créese que la designación de sucesor del duque ya está hecha, esperándose sólo a que el gobierno argentino dé su conformidad. Barajándose los nombres de Goicoechea, G. Hontoria y P. Caballero

MEDALLA DE ORO DEL TRABAJO a P. de Rivera y Hechevarría

Por medio de un decreto se autoriza a la Dirección del Timbre para tomar cuantas medidas estime oportunas a fin de regular el suministro y distribución de los petróleos

MADRID, octubre 20, (UP.) — Ha sido relevado de su puesto, el duque de Amalfi, embajador de España en la Argentina, por estimar el general Primo de Rivera que no ha sabido desenvolver la política de su gobierno, y haber asumido una actitud inconveniente frente al Gabinete del Presidente Alvear.

EL EMBAJADOR ESPAÑOL EN LA ARGENTINO

MADRID, octubre 20, (AP.) — Siguen barajándose nombres para cubrir la Embajada de España en la Argentina. Ayer trató el Gobierno en consejo de ministros sobre la posibilidad de nombrar a una persona de relevantes cualidades, sonando los nombres de los exministros Antonio Goicoechea, González Hontoria y Pérez Caballero, al cual se dice que le ha sido ofrecido el puesto por el Gobierno. La impresión dominante es que ninguno de ellos aceptará el encargo, dadas las relaciones que mantienen unos con el general Primo de Rivera y otros por sus asuntos financieros, en relación con la Argentina.

Parece que la designación está hecha ya, guardándose gran reserva acerca de ella, hasta que el Presidente de la Argentina otorgue su placet al nombramiento.

SE CONCEDIO A PRIMO DE RIVERA LA MEDALLA DE ORO DEL TRABAJO

MADRID, octubre 20, (UP.) — Se han firmado los reales decretos concediendo la Medalla de Oro del Trabajo a favor del general Primo de Rivera y del ex-senador e industrial bilbaino Don Federico Echevarría.

Con motivo de haberse concedido la citada Medalla al jefe del Gobierno, ha surgido entre los condecorados con ella la idea de regalarle las insígnias por suscripción entre los mismos.

CAMBIO DE SALUDOS ENTRE BRASIL Y ESPAÑA

MADRID, octubre 20, (AP.) — El alcalde señor Semprún, ha recibido un telegrama del Presidente de la República del Brasil, contestándole a otro afectuosísimo que le envió la primera autoridad madrileña con motivo del Día de la Raza.

ATRIBUCIONES DICTATORIALES A LA DIRECCION DEL TIMBRE PARA REGULAR EL SUMINISTRO DEL PETROLEO

MADRID, octubre 20, (AP.) — En la "Gaceta Oficial" de hoy se publica un decreto autorizando a la Dirección General del Timbre para tomar cuantas medidas juzgue oportunas a fin de regular el suministro y la distribución de los petróleos hasta tanto se forme la entidad oficial que ha de entender en los mismos. Entre esas medidas figura la de incautación de los depósitos existentes, si es preciso.

Se conceden a la Dirección del Timbre todas las facilidades necesarias para disponer lo más conveniente a los intereses del Estado, incluso la de imponer multas a cuantos se opongan a la ejecución de sus medidas.

LA GACETA PUBLICO LA CONCESION DEL MONOPOLIO DEL PETROLEO

MADRID, octubre 20, (AP.) — Como ayer anticipamos, la "Gaceta Oficial" ha publicado hoy el decreto confirmando la concesión del monopolio del petróleo al Consorcio de los Bancos, los cuales recibirán el cuatro por ciento líquido sobre el producto de la venta.

El decreto obliga al Consorcio a conservar en cartera el 60 por ciento de las acciones, no pudiendo pignorar en el Banco de España más que el 40 por ciento restante, y aun así solo en caso de justificada necesidad. También obliga a designar dos miembros de entidades españolas ya conocidas en el negocio de petróleos para que formen parte del consejo directivo de la entidad que se constituya.

La concesión se declarará nula si no queda constituída la nueva sociedad antes de enero de 1928.

El Gobierno se muestra satisfecho de los contratos que ya posee el Consorcio Bancario con distintas entidades importantes, porque ello constituye la prueba de qu etiene asegurado el suministro para el consumo interior de la nación.

LA PROPIEDAD LITERARIA HISPANO-AMERICANA

MADRID, octubre 20, (AP.) — Se sabe que la Sociedad de Autores Españoles así como diversas entidades de escritores y novelistas gestionan del Gobierno que concierte un convenio con diferentes países de América para la defensa de los intereses literarios y de propiedad intelectual de los americanos en España y de los españoles en toda la América.

Créese que la Exposición Ibero-Americana de Sevilla de 1928 será ocasión propicia para la firma de tratados recíprocos entre todos los países ibero-americanos, sobre propiedad intelectual.

LA CAMARA DEL LIBRO IRA A LA EXPOSICION DE SEVILLA

MADRID, octubre 20, (UP.) — La Cámara Oficial del Libro ha acordado concurrir a la Exposición Ibero-Americana de Sevilla, teniendo en cuenta que Hispano-América es el mejor mercado con que cuenta la industria editora española.

EL PABELLON DE MEXICO EN SEVILLA

MADRID, octubre 20, (AP.) — El Marqués de Estella recibió hoy la visita del encargado de negocios de Méjico, el cual le presentó al arquitecto que construirá el pabellón que la República Mejicana erigirá en la Exposición Ibero-Americana de Sevilla, que acaba de llegar a Madrid.

También han llegado a esta capital los delegados mejicanos al Congreso parlamentario que se celebró recientemente en París. El senador Ortega y el exdiputado Aguillón, después de recorrer España, regresarán a Méjico.

PINTOR FALLECIDO

MADRID, octubre 20, (UP.) — Ha fallecido hoy el pintor Mariano Oliva Aznar.

Despedida al arquitecto don Manuel del Busto

Al tener conocimiento de que el señor Manuel del Busto, estaba en vísperas de viaje, un grupo de amigos, citados telefónicamente, pues el tiempo no permitía otra cosa, improvisaron un banquete de despedida al ilustre arquitecto, el que tuvo efecto en el Hotel América.

Asistieron a dicho acto los señores siguientes:

Señores: Manuel Muñiz, José A. Palacio, José Simón Corral, Celestino Fernández, Genaro Pedroarias, Antonio Suárez, Maximino Fernández Sanfeliz, Francisco García Méndez, José Gómez Salas, Genaro Acevedo Solares, Ataulfo Fernández Llano, Ceferino Junquera, Mariano Cano Nogales, Ramiro Alonso Valdés, Francisco Toyos Terenty, Francisco García Fernández, Félix Fernández Riaño, José Ricardo Martínez, Manuel García, Pedro González Méndez, Cipriano Fernández Alvaré, José Ramón Rodríguez Viña, Lucio Fuentes, José Martínez, Ismael Iglesias, Aurelio Peón, José Campoamor, Antonio Méndez, Valentín Menéndez, José Ramón Fernández Caso, Pedro Sánchez, Faustino Cortina, Leandro Cifuentes, Angel Miñagorri, Francisco Pérez, Enrique Sanjulián, José Ramón González, Benjamín Menéndez, José García García, Alfredo Fernández, Vicente Hevia Hevia, Enrique Cima, Francisco Palacios, Fernando Vigil, Constantino Carneado, Víctor García Lorenzo, Waldo Junquera, Manuel Pérez, Obrigido Reyes, Nicasio Martínez, Luis Menéndez Carreño, Inocencio Martínez, José Fernández Martínez, Alfredo Cañal y Ricardo Cabanas.

En la mesa presidencial, junto al festejado se hallaban los señores Manuel Muñiz, José Simón, Maximino Fernández Sanfeliz, José A. Palacio, Genaro Acevedo y Genaro Pedroarias.

Excelente el menú: A los brindis hablaron los señores José A. Palacio, Genaro Pedroarias, doctor Ataulfo Fernández, Manuel Pérez Tarano y otros.

Se dió lectura a una atenta carta del señor José Gómez Salas, que por motivos de salud no pudo asistir.

El señor Busto dió las gracias por aquella demostración de afecto, que le acompañará con el recuerdo de dejar en esta tierra una de sus obras, agradeciendo los elogios que para él tuvieron todos los oradores.

El ramo de flores que adornaba la presidencia, fué dedicado a la esposa del señor Busto, designando para hacer entrega del mismo, al señor José Simón, Ceferino Junquera, doctor Ataulfo Fernández, José Fernández Caso, Mariano Cano y Genaro Acevedo.

Terminado el acto todos se despidieron afectuosamente del señor del Busto.

Feliz viaje le deseamos en compañía de su distinguida familia.

M.E.C.D. 2016