SECCION 1ª

EL TIEMPO
ESTADO DEL TIEMPO
LA NOTA DEL OBSERVATORIO
VEASE EN ESTA PAGINA

DIARIO DE LA MARINA

EDICION DE LA MAÑANA
INFORMACION CABLEGRAFICA MUNDIAL
POR NUESTROS HILOS DIRECTOS

SECCION 1ª

AÑO XCV.—NUM. 289. El periódico más antiguo de Cuba

LA HABANA, LUNES 17 DE OCTUBRE DE 1927.—SANTOS ALEJANDRO, MARIANO Y EDUVIGIS

Acogido a la Franquicia Postal

28 PAGINAS.—5 CENTAVOS.

SE HA INICIADO LA FORMACION DE UN MOVIMIENTO CICLONICO CERCA DE LA ISLA SWAN

Es prematuro hablar ahora de su posible desarrollo. El Observatorio de Washington aconseja que se tomen precauciones en la parte occidental de Cuba

OBSERVATORIO NACIONAL

CASA BLANCA, octubre 16. — DIARIO, Habana — Estado tiempo domingo 7 a. m. La perturbación del Atlántico al Este de las Antillas Menores se ha movido aparentemente hacia el Norte. El descenso del barómetro es general en todo el mar Caribe, pero con buen tiempo todavía y vientos flojos, excepto inseguro en Golfo Honduras. En Golfo Méjico buen tiempo, barómetro alto en porción Norte y tiempo inseguro en región Sur, barómetro bajo y vientos frescos a fuertes del Norte al Nordeste. En Atlántico barómetro bajo excepto en extremo región Norte. Pronóstico nublados y tiempo propenso a lluvias en la oriental hoy y el lunes. Vientos variables.

Observatorio Nacional.

HABLANDO CON EL PADRE GUTIERREZ LANZA
3 p. m.

Ayer entrevistamos al Padre Gutiérrez Lanza, Director del Observatorio de Belén, a fin de tener algunas noticias ciertas sobre el estado del tiempo y la posible formación de algún centro de perturbación ciclónia.

El R. P. Gutierrez Lanza —con su acostumbrada gentileza y pericia— nos manifestó que hasta aquel momento (3 p. m.) no se había registrado perturbación ciclónica alguna, existiendo solamente una gran depresión atmosférica en todo el Golfo, registrándose la mínima presión en Belizes, (Honduras británicas), donde el barómetro marcó 732'5 milímetros. En nuestra Isla la presión existente era de 754'25, es decir, algo más baja que la normal.

Interrogado el R. P. Gutiérrez Lanza sobre las versiones que han discurrido referente a la existencia de un meteoro en las Antillas Menores, nos manifestó que aunque existe baja presión, no se tienen noticias de centro alguno de perturbación ciclónica en las Antillas, por lo que es ocioso tratar de predecir la dirección que pudiera tomar, en caso de formarse.

El estado del tiempo era, cuando hablábamos, el siguiente: "Buen tiempo, con nublados y lluvias".

DEL OBSERVATORIO DEL COLEGIO DE BELEN

Observatorio del Colegio de Belén. — A las 8 p. m. — De las observaciones recibidas hasta ahora no se desprende motivo alguno de alarmas.

El barómetro sigue bajando lentamente, siendo la mínima observada esta tarde en Cabo Gracias a Dios, 751.50 milímetros, la más baja de la temporada.

No hay vientos fuertes en ninguna estación, y ello se debe a que la depresión se extiende por todo el Caribe, sin formar pendiente aguda, en ninguna zona determinada.

Hasta ahora no se ha formado, ningún centro de rotación ciclónica.

(f), M. Gutiérrez Lanza.

ULTIMAS OBSERVACIONES DEL OBSERVATORIO DE BELEN
10 p. m.

Observaciones de última hora hacen temer que se ha iniciado la formación de un movimiento ciclónico con vientos moderados hasta el presente.

Su centro se halla a no mucha distancia de la Isla Swan.

Merece ser vigilado atentamente.

Las observaciones de mañana aclararán la ituación.

(f) M. Gutiérrez Lanza

OBSERVATORIO NACIONAL
10 p. m

Las observaciones de la tarde señalan la existencia de una perturbación ciclónica de moderada intensidad en el área de tiempo inseguro que ha existido en el Golfo de Honduras.

Considerando su situación y la posibilidad de que adquiera mejor desarrollo, siendo entonces una amenaza para la mitad occidental de Cuba, hemos avisado esta noche a todos los puertos de la República, desde el Cabo de San Antonio a Tunas de Zaza por el Sur y hasta Isabela de Sagua por el Norte, señalando el peligro para la navegación por los mares al Sur de la Isla y Canal de Yucatán.

Se aconseja al público que esté al tanto de los sipuientes avisos, pero le rogamos al mismo tiempo que solo dé a nuestras notas la significación que ellas en sí tienen.

(f) Millás, Director.

DEL WEATHER BUREAU DE WASHINGTON
10.30 p. m.

"Se avisa que a las diez y treinta p. m. se han hecho señales de temporal del Nordeste, desde Punta Gorda a Miami. Hay indicios del desarrollo de una perturbación tropical sobre la porción noroeste del Caribe, moviéndose hacia el Nordeste. No se han registrado vientos peligrosos todavía, pero se aconseja precaución en la parte occidental de Cuba, Estrecho de la Florida y Canal de Yucatán, hasta nuevos avisos.

(f) Weyghtman".

EL PARTE DEL WEATHER BUREAU PARA HOY LUNES

WASHINGTON, octubre 17. — (UP). —Pronóstico del tiempo el Observatorio Meteorológico de esta capital para el lunes 18 de octubre:

Costa Central del Atlántico: Vientos moderados del Sudoeste, variando al Noroeste en la región Norte. Parcialmente nublado.

Cotsa Meridional del Atlántico: Vientos frescos del Nordeste en las regiones Norte y Central; y fuertes del Nordeste en la Sud. Parcialmente nublado. Lluvioso en la extrema región del Sud.

Este del Golfo de Méjico: Vientos frescos del Nordeste, fuertes en la región Sud. Parcialmente nublado en la Norte. Nublado y lluvioso en la Sud.

Oeste del Golfo de Méjico: Vientos frescos del Norte en la región Norte; y frescos a fuertes del Norte y Noroeste en la Sur. Parcialmente nublado.

Mar Caribe y Paso de los Vientos: Vientos moderados del Sur en la región Sur; frescos del Este en la región Nordeste, y de frescos a fuertes del Nordeste, variando al Oeste y Noroeste, en la Noroeste. Parcialmente nublado en la Sur. Nublado y lluvioso en la región Noroeste.

La República Argentina Envía una Experta Delegación al V Congreso Panamericano del Niño

El príncipe Alberto de Ligne, ministro de Bélgica en Cuba

También representará a su gobierno en Washington y pronto presentará las credenciales

En la comisión figuran el doctor Araoz Alfaro, conocido en Cuba y el ministro Sr. García Uriburu

NUEVA YORK, octubre 16.— (A. P.)—El príncipe Alberto de Ligne, recientemente nombrado embajador de Bélgica en los Estados Unidos, llegó hoy a bordo del "Belgenland" Se propone continuar mañana viaje a Washington para presentar al presidente Coolidge sus credenciales como sucesor del barón de Cartier, recientemente nombrado embajador en la Corte de Saint James (Londres).

Esta es la segunda visita que hace el príncipe a los Estados Unidos, donde estuvo hace veintitrés años. Comenzó su carrera diplomática como agregado en Viena, en 1906, y desempeñó cargos en Berlín, París, Portugal, Estado Independiente del Congo, Luxemburgo y La Haya, donde fué nombrado ministro en mil novecientos veinte. Le acompañan su esposa e hija, la princesa Elizabeth.

El príncipe de Ligne es a la vez ministro acreditado de Bélgica en la República de Cuba.

El Gobierno de la República Argentina ha designado como delegados al V Congreso Pan Americano del Niño, que se celebrará en la Habana en el próximo mes de diciembre, a los doctores Gregorio Araoz Alfaro, Raúl Cibils Aguirre, Carlos de Arenaza y Sergio García Uriburu, este último Ministro Plenipotenciario de aquel país ante nuestro Gobierno.

El primero de dichos delegados argentinos es bien conocido en Cuba. En unión del Rector de la Universidad de Buenos Aires, doctor José Arce, visitó nuestro país cuando se celebró el V Congreso Médico Latino Americano y más tarde como delegado también a la V Conferencia Sanitaria Pan Americana, resultando de esta última la redacción del conocido Código Sanitario de la Habana.

Hoy el doctor Araoz Alfaro es presidente del Departamento Nacional de Higiene argentino.

De los doctores Cibils y Arenaza podemos decir al público que el primero es presidente de la Sociedad de Pediatría y profesor de la Facultad de Medicina de la Universidad de la capital argentina, y el segundo es jefe del Cuerpo Médico de la Policía de Buenos Aires.

(Continúa en la pág. TRES)

EL ACUERDO ENTRE LA IGLESIA CATOLICA Y EL ESTADO DE ITALIA

ROMA, octubre 16.—(A. P.)—Es muy posible que el acuerdo de la Iglesia Católica y el Estado italiano para resolver la "cuestión romana" se base en tres puntos sustanciales, según dice el periódico "Popoli di Roma", uno de los principales órganos del fascismo en esta capital.

El primer punto: que no se aceptará ninguna concesión del Estado sin previa inteligencia con la Santa Sede, para evitar una repetición del caso de 1871, cuando se aprobó la Ley de Garantías, que el Vaticano jamás ha aceptado.

El segundo punto: que no hay solución posible sin el previo reconocimiento de la soberanía territorial pontifical, no importa lo pequeño que sea el territorio en cuestión.

Y el tercer punto: que no haya ninguna intervención extranjera en las gestiones para solucionar la cuestión romana.

Las dos partes, según "Popolo di Roma", están de acuerdo en el último punto, sobre la exclusión extranjera.

La mayor dificultad por el momento en la cuestión del deseo del Vaticano de tener soberanía territorial, está en quién representará a la Santa Sede y al Gobierno italiano en las discusiones. Todo lo demás es cuestión de tiempo y de importancia secundaria.

Dos Trenes Chocaron Ayer en la Línea de Marianao, uno con un Auto y Otro con un Camión

El primer accidente ocurrió a las cinco y media de la tarde en la Avenida de Columbia, resultando dos lesionados. — El otro choque fué media hora después en el crucero "La Criolla"

MARIANAO, octubre 16. DIARIO DE LA MARINA, Habana.— A las cinco de la tarde ocurrió un accidente de importancia en el crucero de la línea férrea, en la Avenida de Columbia. El tren 917, manejado por el motorista José Dominguez Agüero, chocó con el automóvil 4740, que iba manejado por el chauffeur Celso Ramón González, natural de Estados Unidos, de 27 años de edad, vecino del hotel "Alamac" sito en la calle Paseo de Martí, en la Habana. Recibieron lesiones en dicho accidente, José Alonso Suárez, natural de la Habana, de 23 años de edad, estudiante, vecino de Medrano entre Panorama y Reina, reparto Buen Retiro, el que presentaba varias heridas diseminadas por el cuerpo, y en la mano derecha. Su estado fué calificado de menos grave. También recibieron lesiones leves Celso Ramón González. Ambos fueron conducidos al Hospital Militar, por el vigilante de la cuarta Estación, 902, Dámaso Pineda. Fueron asistidos inmediatamente por el Dr. Arturo Sansores. Momentos despues se trasladaron a la Jefatura de Policía, en cuyo lugar levantó acta del suceso el sargento Calderón.

DECLARAN LOS LESIONADOS

Manifestaron los lesionados que venían de la Habana, y que al llegar a la Avenida de Columbia, vieron perfectamente cuando el guardabarrera Eduardo Calderín Valdés, natural de Mangas, de sesenta y dos años de edad, vecino de San José 9, les hizo señas con una bandera verde indicándoles vía franca.

Que en el momento de pasar sobre las paralelas, de improviso fueron arrollados por el tren, que les dió un fuerte topetazo, sacando del interior de la máquina a Celso Ramón, que rodó por el suelo, recibiendo las lesiones que presentaba.

El automóvil quedó completamente destrozado, estimando el hecho una imprudencia del guardabarreras.

Interrogado Calderín de lo ocurrido, declaró que al notar la proximidad del tren salió al centro de la vía, haciendo señales de peligro con la bandera roja; que Celso el chauffeur no hizo caso a la advertencia y trató de pasar originándose la colisión, estimando esta una imprudencia del mismo.

El motorista que guiaba el tren no ha comparecido todavía a declarar.

CHOCA OTRO TREN

Media hora despues del accidente relatado ocurrió otro choque, entre el tren 916, que se dirigía de Marianao a la Habana, con el camión 8818, en el crucero de la "Criolla" cuyo camión era manejado por el chauffeur José Corbo, vecino de la cantera "Piedra Blanca Criolla" recibiendo lesiones Corbo, de las que fué asistido en el Centro de Socorros del Cerro, ignorando la calificación de las mismas. Despues de curado en dicho Centro fué remitido a una Casa de Salud.

También recibió lesiones el guardabarrera Abelardo Pozo, que fué asistido en la Policlínica Nacional. El tren era guiado por Miguel Muñoz, Ramos, vecino de la Estación de Samá.

Manifestó el motorista mencionado que al acercarse al crucero tocó el silbato, como de costumbre, pero, que de improviso se interpuso en la línea el camión, no pudiendo evitar el choque, siendo aquel arrollado unos cinco metros, por la vía, descarrilándose el tren.

(Continúa en la pág. DOS)

GRANDES AGASAJOS HECHOS AL SECRETARIO DE SANIDAD AYER, EN SAN CRISTOBAL

Las fuerzas vivas de la citada localidad y numeroso público cooperaron al recibimiento

SE CRUZARON DISCURSOS

Champagne de honor en la casa del administrador del central azucarero "San Cristóbal"

SAN CRISTOBAL, octubre 16. — DIARIO DE LA MARINA.— Habana.— Tuvo caracteres de apoteósis, el recibimiento que se tributó en esta al doctor Francisco María Fernández, Secretario de Sanidad, a su llegada, a las nueve de la mañana. El doctor Luis Velarde, Jefe Local de Sanidad, ha demostrado sus dotes de organizador, al congregar a todos los elementos sociales para recibir al doctor Fernandez. Acompañaban éste, su secretario particular en el Departamento, doctor Alberto Basart, Gustavo Santana, César Teois, doctor Baldomero Caballero, representando al Comandante Zayas Bazán, quien por la resolución urgente de un asunto de la Secretaría de Gobernación, se vió precisado a suspender su viaje a ésta.

El pueblo congregado en la Estación formaba una manifestación imponente. Fué recibido el ilustre visitante por la comisión que dirigía la manifestación, compuesta por los Doctores Luis Velarde, Jefe Local de Sanidad; Manuel Valle, Supervisor provincial de Sanidad; el Alcalde Municipal, señor Feliciano Madrid, con su elegante esposa Mercedes de la Fuente, el representante Madrid, con su bella esposa Juana Herrera Blain; capitán Manuel Aguila y su esposa la distinguida señora Mercedes Guerra; señorita Natividad G. Herrera, Juan José Tuñón, presidente del Ayuntamiento con la corporación en pleno, los doctores Pedro Sánchez Oyarzún, Sánchez Armenteros, Sánchez Casals, Aníbal Causa, Agustín Delgado, Simón Carbonell, José Carbonell, Vicente Méndez, Gustavo Cabarrouy, José C. Rivero, José Fuentes, Armando Camacho, Félix Valle y todos los Alcaldes Municipales, Jefes locales de Sanidad de la provincia, y un conjunto bellísimo, formado por la casi totalidad de nuestras damas.

En breves palabras le dió la bienvenida en nombre del pueblo al doctor Francisco María Fernández, el culto Director de las Escuelas, señor Gabino Labrador, que estuvo elocuente en su peroración. Respondió a la salutación, profundamente agradecido el ilustre visitante. Acompañado por la numerosa manifestación, a la oficina del supervisor provincial de Sanidad, donde se cruzaron sentidas frases de cortesía entre el Secretario de Sanidad y el Representante Madrid.

(Continúa en la pág. DOS)

El fallecimiento de un antiguo militar español en Nuevitas

Se trata del coronel retirado D. José Cuesta Galán, que tenía gran número de condecoraciones

NUEVITAS, octubre 16.—DIARIO DE LA MARINA.— Habana.— A la una de la tarde falleció hoy en ésta, don José Cuesta Galán, a los setenta y cinco años de edad, siendo Coronel retirado del Ejército español. Entre otras condecoraciones ostentaba la Cruz y Gran Placa del Mérito Militar, y la Cruz y Gran Placa de San Hermenegildo, la Cruz de San Fernando y siete cruces más obtenidas en servicios d guerra.

Mañana, a las nueve, tendrá efecto el sepelio. Cubrirá su féretro la bandera de combate del que fué cañonero de guerra español "Pizarro", que pertenece a una distinguida familia de esta localidad.

Reciban los familiares del pundonoroso militar, señor Cuesta Galán, nuestro más sentido pésame.

Ramón Pérez, Corresponsal.

Los buenos servicios del gobierno cubano a favor de mejicanos

Varios periódicos comentan de modo muy favorable la actitud levantada del Gral. Machado

NUEVA YORK, Octubre 16. (Informaciones).—La prensa de El Paso, comenta ampliamente la actitud del General Machado, referente a interponer su amistosa influencna cerca del General Calles, en favor de varios ciudadanos mexicanos.

Hoy llegó a esta ciudad el señor José Elguero, periodista mexicano, y manifestó que el Gobierno cubano había adquirido generales simpatías en toda la República de México, por el noble proceder del Presidente de aquél país, abogando con todo desinterés por la seguridad personal de innumerables mexicanos.

El articulista del periódico "La Voz de México", dice que con procedimientos como los seguidos por el General Machado, es como se hermanan las naciones de la misma sangre.

Las Infracciones Sanitarias Cometidas por los Menores de Edad han de ser Castigadas

Un vapor se partió por el medio en el Mar Mediterráneo

Ocurrió el accidente a causa del choque contra una roca. Toda la tripulación fué salvada

Los dueños de establecimientos en que haya menores pagarán la multa en que hayan incurrido

LONDRES, octubre 16.— (AP).— Informa el Lloyd que mensajes inalámbricos interceptados por varios barcos dicen que el vapor norteamericano "Nile" ha naufragado en el Mediterráneo, salvándose la tripulación.

La estación de Lands End recogió un SOS del "Nile" diciendo que el buque había chocado con una roca, en latitud 37 grados 34 minutos Norte y Longitud 5 grados 24 minutos Este. El vapor inglés Endeavor también recogió el aerograma, recibiendo la siguiente explicación del Capitán:

"No se necesita ayuda. El barco se ha roto en dos. Nada puede hacerse."

El vayor "Byron", otro de los que recibió la llamada SOS del "Nile", dice que esta se encontraba a 10 millas al Oeste del Cabo Bougarona, en el Norte de Africa.

OTRO BUQUE NORTE-AMERICANO EN PELIGRO

PORTLAND, Estado de Oregón, octubre 16—(AP)—El vapor "Wallinton", que se dirigía a San Rrancisco, desde el río Columbia, con un cargamnto de maderas, estaba esta noche en malas condiciones, sin hélice, a la altura del Caoo Arago. El buque, según los directores de la Línea Mc Cormick, aclaran: perdió el propulsor el sábado por la noche, tomándolo a remolque el vapor "Cellilo". El cable de remolque se rompió hoy durante un fuerte viento, comunicándose inmediatamente por radio la situación difícil en que estaba el buque. A bordo de éste hay treinta personas.

Una importante circular ha remitido el director de Sanidad a todos los jefes locales de la República, con respecto a la manera de imponer las multas cuando la infracción sanitaria la haya cometido un menor de edad.

Explica la circular que el jefe local debe iniciar el expediente de multa contra el dueño o encargado de la industria o el comercio en que presta sus servicios el menor, evitándose de esta manera lo que venía ocurriendo, es decir—sobre todos en las poblaciones del interior—que no podían ser cobradas dichas multas.

Un carácter eminentemente práctico tendrán en lo sucesivo las Convenciones Provinciales de Sanidad, nos dijo ayer el doctor López del Valle. He citado a los técnicos sanitarios designados por el secretario del ramo, continuó, a fin de redac-

(Continúa en la pág. DOS)

CHICAGO TIENE 3,740.000 HABITANTES

CHICAGO, Octubre 16. (AP.)—La actual población de Chicago es de 3.741.910, con un aumento de 1.040.205 en siete años, según el cálculo hecho por Frederick Rex, de la Biblioteca Municipal, basado en el aumento que ha habido en las listas electorales.

LA INAUGURACION DE LOS LOCALES PARA LA CRECHE NUMERO DOS Y PARA EL SEGUNDO CENTRO DE SOCORROS

Visita oficial girada ayer a la casa de socorros del barrio de Arroyo Apolo y al asilo nocturno "Julio de Cárdenas, en el que se hicieron determinadas mejoras

El día de ayer domingo lo dedicó el Alcalde doctor Miguel Mariano Gómez, a confirmar sus propósitos de prestar la mayor atención al mejoramiento de los servicios de sanidad y beneficencia Municipal.

Por la mañana inspeccionó la nueva instalación del Centro de Socorro de la barriada de Arroyo Apolo, establecido en la casa número 692 de la Avenida 10 de Octubre.

El Director Administrativo de esta casa de socorro, doctor Elio G. Balderrain, recibió al Alcalde, así como al Jefe de los Servicios Sanitarios Municipales, doctor Manuel Mencía, y a sus acompañantes, doctores Julio Miguel de Poo, Rafael Lorie, Salvador Sánchez y Luis A. Jiménez y señor Antonio de Torra, Jefe de Despacho de la Jefatura de Sanidad.

Comprobó el doctor Gómez Arias, la perfecta organización del citado Centro de Socorro, felicitando por

(Continúa en la pág. TRES)

El Alcalde de la Habana, doctor Miguel Mariano Gómez y el Director de los Servicios Sanitarios Municipales, doctor Mencía, acompañados de sus respectivas esposas, en el acto inaugural del Segundo Centro de Socorros, instalado en Concordia núm. 113.

Asamblea celebrada por la Federación de las artes gráficas

El representante doctor Pastor del Rio pronunció un bello discurso que fué aplaudido

En el Teatro Campoamor se celebró ayer la anunciada asamblea informativa de la constitución de la Federación Nacional de Artes Gráficas de Cuba, siendo dicho acto presidido por el señor Gárate, presidente de la Asociación de Repórteres, ocupando los demás puestos de la mesa presidencial los delegados de las instituciones que forman dicha Federación.

El señor Gárate informó de las gestiones celebradas para llegar a la finalidad deseada, que se reduce a recabar el mejoramiento material, la dignificación y consideración para los obreros, así manuales como de la idea, que laboran en el periodismo y en los talleres en que prestan sus servicios los miembros de estas instituciones.

Dieron lectura a bellos trabajos los señores Núñez, Castro, y Avila, en los que se presentó el historial de las sociedades federadas y de la táctica obrera seguida en los dos últimos siglos, de acuerdo con los grandes movimientos libertarios, persiguiendo siempre un poco de bienestar para el elemento proletario, y de libertad para el hombre que lucha y que trabaja.

Para excusar la asistencia del señor Ramón Vasconcelos, que tenía un turno en el programa, habló el representante señor Pastor del Río, pronunciando un hermoso discurso, demostrando el valor de la elocuencia en distintas épocas de la historia y el avance de los tiempos, en que el trabajador va dejando de ser mirado como el eterno paria para ser considerado como clase que merece estimación, y cómo al poder de las ideas van desapareciendo los sistemas violentos, para buscar en la transformación de los sistemas (como había señalado el periodista Avila) las mejoras del presente y las ventajas del porvenir.

Los oradores fueron muy aplaudidos.

Después se proyectó la interesante película "Yo quiero ser repórter".

Una orquesta amenizó el acto, que resultó brillante, por la alta idealidad de los trabajos presentados y por la concurrencia que asistió al mismo, formada por elementos de todas las sociedades que integran la Federación Nacional de Artes Gráficas de Cuba.

EL ABARATAMIENTO DE LA VIDA EN COLOMBIA

BOGOTA, Octubre 16. (AP.)—El Senado continúa debatiendo ardorosamente acerca de la conveniencia de derogar la rebaja aduanera para los comestibles. El ministro de Hacienda sostiene que la rebaja en cuestión es la única manera de abaratar la vida.

Se ha formado una poderosa compañía colombiana, para establecer un servicio de navegación, directo, entre Buenaventura, Panamá y New York, en solos diez días, adopatndo la vía del Pacífico. La empresa utilizará buques de 1.300 toneladas.

DEL UNO AL TRES DE NOVIEMBRE SE CELEBRARA EN LA HABANA UNA GRAN CONVENCION DE AGENTES DE PASAJES

Asistirán a ella trescientos congresistas que serán declarados huéspedes de honor de la ciudad

NUEVA YORK, octubre 16 (Zárraga, desde nuestra Redacción en el Hotel Alamac, Broadway and 71st Street).—Durante los días del 1 al 3 de noviembre próximo se celebrará en la Habana la convención de la American Association of Passenger Officers para asistir a la cual saldrán de Nueva York trescientos congresistas, aproximadamente el día 29 del corriente, en un tren especial.

Después de visitar detenidamente la Habana y Matanzas regresarán a Nueva York el 4 de noviembre. Los asambleistas son los jefes de las distintas oficinas de pasajes, y durante su permanencia en la capital de Cuba serán huéspedes de honor del Presidente de la República y del alcalde de la Habana, preparándose diversos festejos oficiales para agasajarlos.

NUEVO DIRECTOR DE LA CAMARA NACIONAL DE COMERCIO DE NORTE AMERICA

WEST BADEN, Estado de Indiana, Octubre 16, (AP.)—La Junta de Directores de la Cámara de Comercio Nacional de los Estados Unidos, eligió en su reunión de esta noche, a John J. Raskor, de Nueva York, su director. Mr. Raskor es tesorero de la General Motors Corporation, y sucede en la dirección de la Cámara de Comercio, a A. J. Brosseau, que fué electo vicepresidente en mayo último.

El pianista cubano Echániz dió ayer un concierto en N. York

La mayor parte de los críticos musicales tributan elogios al joven pianista

NUEVA YORK, Octubre 16. (UP.) —El joven pianista cubano José Echániz, ofreció hoy un concierto de piano en el Town Hall, ganándose el aplauso de la mayor parte de los críticos y amantes de la música.

Interpretó un programa de obras clásicas de difícil ejecución, asombrando al auditorio con su dominio de la técnica. La Chaconne, de Bach-Busoni, una rapsodia de Brahms, una Barcarola y una Polonesa de Chopin, un tango de Albéniz y "Allegro de Concierto" de Granados, fueron entre otras, las piezas admirablemente interpretadas por el joven virtuoso cubano, que cerró el programa con el Nocturno de Grieg y la Undécima Rapsodia Húngara de Liszt.

150 MAMIFEROS RAROS

NEW YORK, octubre 16.—(AP).— Trayendo ciento cincuenta ejemplares de mamíferos raros destinados al Museo Field, de Chicago, llegó hoy de Abisinia el Capitán Harold E. White, notable explorador, quien dice que entre las rarezas hay varios antílopes del tipo llamado de la Reina de Sabá.

UN SENADOR AMERICANO NIEGA PODER AL GOBIERNO PARA APROBAR O VETAR LOS PRESTAMOS A PAISES EXTRANJEROS

Dice que el departamento de Estado, sin autorización legal establece una peligrosa política de espionaje y de control moral sobre los préstamos privados a gobiernos extranjeros

WASHINGTON, octubre 16.—(A. P.)—Planteando un problema al Presidente Coolidge, el senador demócrata Glass, de Virginia, declaró hoy que la práctica seguida por el Departamento de Estado de sancionar o vetar los préstamos de los bancos particulares a los Gobiernos extranjero, "no está autorizada por una sola cláusula de la Constitución, implícita o explícita, ni por ninguna ley del Congreso".

"Vacilo en creer—dijo el Senador Glass—que el Presidente que tiene la costumbre de pensar claro y de aplicar su hermoso sentido común a los problemas públicos, haya hecho las manifestaciones que le atribuyen algunos periódicos respecto al control por parte del Departamento de Estado de los préstamos de los banqueros de este país a naciones extranjeras.

"Ciertamente es increible que el Presidente suponga que la Constitución federal confíe a la rama ejecutiva del Gobierno, el derecho de regular al comercio exterior, o, excepto en cumplimiento de tratados debidamente ratificados por el Senado y de las leyes de los Estados Unidos, el de manejar los asuntos exteriores.

"De aquí que la acción del Departamento de Estado, tratando de establecer la práctica de aprobar o vetar los préstamos de los bancos privados a los Gobierns extranjeros, es inquestionablemente extraconstitucional y care de sanción legal.

"Por el contrario, la Constitución federal confiere al Congreso de los Estados Unidos la facultad exclusiva de regular el comercio con las naciones extranjeras, y uno de los más asombrosos aspectos de la supuesta defensa hecha por el poder ejecutivo de la práctica del Departamento de Estado en materias de préstamos extranjeros es la declaración imputada al Presidente, de que este control de las transacciones financieras privadas por parte del Gobierno, se había hecho necesario por el temor de que el Congreso pudiera inaugurar un sistema en desacuerdo con el criterio del poder ejecutivo.

"En una palabra, el Departamento de Estado, sin autorización legal, establece una peligrosa política de espionaje y de control moral sobre los préstamos privados de los banqueros norteamericanos a los Gobierons extranjeros, y para justificar su conducta no encuentra mejor excusa que la de asegurar que lo ha hecho deliberadamente para impedir que el Congreso, encargado expresamente por la Constitución para regular tales asuntos, pueda instituir un método diferente para resolver tales problemas".

LA LEY MARCIAL EN PEKIN

TOKIO, octubre 16.—(AP).— Se ha proclamado la ley marcial en Pekín, según dice la agencia de noticias Rengo.

Los aeroplanos de las fuerzas Shansi están destrozando los puentes ferroviarios situados a treinta kilómetros al sur de la capital china.

SUSCRIPTORES

Para anuncios económicos en horas de oficina llame a los teléfonos M-4115 M-3378

Después de las cinco de la tarde y en días festivos llame al Teléfono A--3856

Para suscribirse llame al M-84-04

M.E.C.D. 2016

LA
MUSCULOSINE BYLA

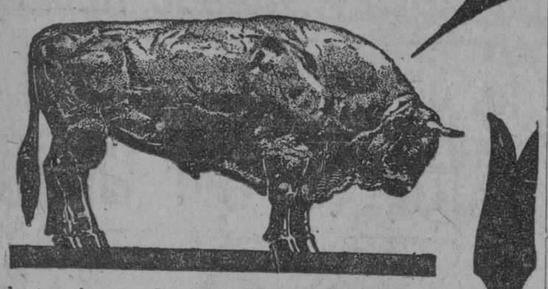

Fabricada por los Establecimientos BYLA PARIS (FRANCIA), es por sus VITAMINAS y sus principios tonicos y reconstituyentes

EL MEJOR PRODUCTO CONOCIDO PARA ENGORDAR

Especialista de París, Berlín y Londres. **Dr. García Amador** San Nicolás No. 9. De 10 a 12 y de 4 a 6. Teléfono A-1471.

PIEL, SANGRE, VENEREO, VIAS URINARIAS

Cuenta con OZONOTERAPIA, Diatermia, Electrolisis, Nieve Carbónica, para curar Blenorragia, Metritis, IMPOTENCIA, Pérdidas seminales, Esterilidad y Estrecheces. PARA POBRES $2. Lunes, Martes y Viernes, de 6 a 7.

FELIPE RIVERO Y ALONSO

ABOGADO Y NOTARIO

Se entregan con su legalización Consular las escrituras destinadas al extranjero. Rapidez en el despacho de toda clase de escrituras. Traducción para protocolarlos de documentos en los idiomas inglés y francés.

EDIFICIO:
BANCO COMERCIAL DE CUBA
AGUIAR, 13, Dptos. 710, 11 y 12. Teléfono M-1472.

VICHY ETAT

Manantiales del ESTADO FRANCÉS

VICHY HOPITAL
Afecciones del Estómago y del Intestino

VICHY CÉLESTINS
LA MEJOR AGUA DE MESA

VICHY GRANDE GRILLE
Enfermedades del Hígado y del Aparato Biliario

En todos los Cafés
1/4 VICHY CÉLESTINS
VICHY HOPITAL
Aperitivo higiénico - Digestivo ideal.

UN DISCURSO DEL DR. SANTIAGO CLARET

LA LEY DE DEFENSA DEL AZUCAR

Discurso pronunciado en la sesión extraordinaria celebrada por la Cámara de Representantes el tres de Octubre de mil novecientos veinte y siete en defensa de la "Ley de Defensa del Azúcar" por el doctor Santiago Claret y Martí, Representante liberal por la Provincia de Santa Clara.

Puntos principales del mismo: Motivos de nuestra crisis económica.—Su solución definitiva está sólo en un completo cambio en la forma de producir nuestra riqueza.—La tarifa Fordney y los intereses cubanos.—Por qué el tratado de reciprocidad con los EE. UU. no favorece actualmente en nada a Cuba.—Modo de lograr que sus ventajas nos vuelvan nuevámente a favorecer.—Cómo esta ley resuelve punto tan trascendental.—Medidas que necesariamente deben adoptarse para lograr un buen precio futuro del azúcar.—La restricción.—Posible inconveniente de la restricción.—Su solución según esta ley.—Forma en que debe distribuirse la restricción.—Vendedor único.—Breve historia de la ley.—Resumen de los efectos que tendrá.—Cómo defiende los intereses de los colonos cubanos.—Su único punto débil.—Su cubanismo, su constitucionalidad y su conveniencia.

Sr. Presidente: Tiene la palabra el Dr. Claret.

Dr. Claret: Sr. Presidente y señores Representantes: El distinguido legislador que me ha precedido en el uso de la palabra ha tratado vanamente de llevar al ánimo de esa Cámara la idea de que el Proyecto de Ley que estamos considerando, en lugar de ser conveniente a los intereses patrios habrá de resultar, caso de ser aprobado, contraproducente en sus efectos para el pueblo de Cuba y para todos los interesados en la industria azucarera, permitiéndome yo calificar su esfuerzo oratorio de vano, porque precisamente me propongo recoger la mayoría de los propios argumentos que ha esgrimido para demostrar con ellos mismos las considerables ventajas de esta ley y los incalculables beneficios que su aprobación habrá de reportar en un futuro muy cercano a la economía nacional.

El Representante habanero que en flagrante contradicción con sus teorías societarias siempre defendidas por él con tanto entusiasmo ha realizado hoy en cambio una tan cálida defensa del sistema individualista y de los derechos de propiedad en su forma más retrógrada y absoluta ha pintado sin embargo de una manera magistral la crítica situación de la industria azucarera cubana, y ha expuesto de un modo claro los verdaderos motivos por los cuales esta industria ha venido atravesando una situación tan difícil en los últimos años, y se encuentra en estos momentos afectada por crisis tan honda, tan palpable y tan fuerte como la actual.

Al pintar con colores tan negros la situación presente de nuestra industria ha expuesto, quien quiso por el contrario con ello combatir la iniciativa legislativa que voy a defender, el verdadero motivo, la razón por la cual se ha presentado a la consideración de la Cámara este Proyecto y la gran causa que ha motivado que por primera vez en la historia de Cuba republicana el jefe de nuestro Poder Ejecutivo haya venido personalmente a este hemiciclo, no para leer un mensaje protocolar al comienzo de un período legislativo cualquiera, sino para exponer a esta Cámara, la más alta representación del pueblo de Cuba, la necesidad urgente de que busquemos una solución al problema terrible que al país ha creado la crisis de nuestra principal industria y la necesidad de que esa solución sea rápida y efectiva.

MOTIVO DE NUESTRA CRISIS

No cabe duda alguna, y esto lo ha dicho y lo acaba de reconocer el máximo opositor al Proyecto que estamos discutiendo, que la crisis actual de la industria azucarera se debe al enorme exceso de producción de este nuestro principal producto exceso de producción que se inició cuando durante la guerra mundial nuestros aliados pidieron a Cuba que supliese las deficiencias de sus propias industrias a fin de que el soldado aliado en los campos de batalla pudiese recibir en abundancia este producto alimenticio tan necesario para la conservación de la fuerza y de la propia vida humana. Terminada la guerra y al volver los países europeos a reconstruir sus propias industrias y sus grandes zonas agrícolas elevando de nuevo su producción azucarera, se ha encontrado Cuba con un verdadero exceso de producción que al resultar superior al consumo ha traído consigo una baja de precio, hasta poner éste en varias orasiones a un nivel inferior a nuestro costo de producción y que seguiría siendo inferior en los actuales momentos si una ley previsora de este Congreso, la Ley del 3 de mayo de 1926, no hubiese puesto en manos del Poder Ejecutivo de la República la facultad de restringir nuestras zafras y si esa facultad sabiamente ejercida por el General Machado, no hubiese equiparado este último año en todo lo humanamente posible nuestra producción con la demanda mundial de azúcar cubano.

Cuba ha sido siempre, casi desde la época de la conquista un país especialmente monoproductor. Cuba ha dedicado siempre todas sus energías y todos sus esfuerzos a la producción casi exclusiva de un solo producto: **el azúcar**, y este régimen económico que sería ideal para nosotros si el sistema librecambista imperase hoy en el mundo civilizado, porque somos el país con más ventajas naturales en el mundo entero para la producción del azúcar y podemos por lo tanto fabricarla mejor y más barata que nadie, es un régimen económicamente desastroso para Cuba desde el momento que la mayor parte de las grandes naciones han adoptado y cada día van adoptando medidas más proteccionistas para proteger a sus industriales, agricultores y obreros, y en este sentido nuestros poderosos vecinos que por múltiples razones innecesarias de aclarar y explicar son y han de resultar siempre lógicamente nuestro principal mercado han llevado esa política proteccionista al máximun de acuerdo con la opinión que profesa el partido político a que actualmente pertenece la mayoría de su pueblo, y que es por lo tanto quien gobierna en los Estados Unidos de Norte América.

LA SOLUCION DEFINITIVA DE NUESTRO PROBLEMA ECONOMICO

Al resultar los países que deberían ser los principales consumidores de nuestro azúcar netamente proteccionistas el régimen del monocultivo para Cuba no solamente es lógico que haya llevado nuestra situación económica a un estado tan lamentable, sino que es natural que esta situación continúe empeorando si el Congreso Cubano abriendo los ojos a la realidad y estudiando con verdadero detenimiento todos los problemas económicos del momento no aborda también una política proteccionista brindando al capital y al trabajo cubanos nuevas y mayores facilidades cada día a fin de que pasemos a ir produciendo la mayoría de los productos necesarios para nuestro consumo y aminoremos en cambio nuestra producción azucarera en la medida que nuestros lógicos compradores vayan por el aumento de su producción doméstica aminorando su necesidad de efectuar importaciones extranjeras de este producto. Es claro y terminante que nada podemos ganar con la baja de nuestro costo de producción y el aumento de nuestra cosecha, si a medida que nosotros rebajamos dicho costo de producción, los grandes países del mundo consumidores de azúcar y que están en peores condiciones para producirlo, aumentan su barrera arancelaria para proteger con dicha barrera su industria, sus agricultores y los salarios y jornales de sus obreros.

La teoría sustentada de que la solución de nuestro problema azucarero está en la guerra de competencia económica bajando nuestro costo de producción a fin de competir con ventaja con todos nuestros competidores cae, pues, por su base de un modo completo y estrepitoso ya que la baja en el costo de producción del azúcar cubano sólo significa por lo tanto el alza de los derechos de importación en los países consumidores y por lo tanto sólo mayores utilidades para el fisco de dichas naciones y mayor pobreza para nuestro pueblo que se vería en esta forma poco a poco convertido en un pueblo de parias y de esclavos trabajando innumerables horas diarias por un jornal cada día más ínfimo y cada día más ineficaz para cubrir las necesidades de la vida de un hombre civilizado en una nación que por sus condiciones climatológicas tiene derecho y debe ser por lo contrario uno de los países más ricos del globo.

Desde luego que por lo expuesto yo no veo otra solución definitiva para nuestra situación económica que el ir poco a poco y sin que ello perjudique a los intereses creados, ni cause violentas conmociones en la economía nacional, cambiando el sistema actual de monocultivo por el sistema moderno y más de acuerdo con el proteccionismo que hoy impera en el mundo civilizado, hasta lograr que Cuba produzca la gran mayoría de los artículos que para su consumo necesite y no dependa por lo tanto para su vida económica de las legislaciones ni de las trabas que a nuestros productos de exportación estimen conveniente poner las grandes naciones del mundo. Pero a esto no puede llegarse en un solo día ni en un solo año; a esto podremos sólo llegar poco a poco con legislaciones inteligentes y adecuadas. Mientras tanto es necesario sin embargo solucionar el problema del momento y ya que somos una nación cuya vida económica depende por desgracia de un solo producto tenemos que tratar por todos los medios a nuestro alcance de que ese producto obtenga el precio que tiene legítimo derecho a alcanzar.

LA TARIFA FORDNEY Y LOS INTERESES CUBANOS

Amargamente se ha criticado en esta Cámara el acto que en los años veinte y veinte y uno realizó la República Norteamericana al elevar su tarifa arancelaria, en lo que respecta al azúcar, a 2·20 centavos la libra. Mucho gritamos y mucho protestamos en aquel momento y desde entonces hasta el presente sobre esa medida económica dictada por los Estados Unidos medida que yo considero adoptó dicha nación en uso perfecto de su derecho y por el deber que tiene todo gobierno de proteger la industria y el trabajador de su país.

Ese aumento en la tarifa americana si bien es verdad que perjudicaba a nuestra industria azucarera, puesto que al amparo de ella se fomentaba el crecimiento de la industria doméstica americana y de la industria de sus colonias y posesiones con terrenos y climas apropiados para el cultivo de la caña, también es verdad que por otro lado debía haber favorecido a la industria cubana, puesto que siendo la ventaja que nos concede el Tratado de Reciprocidad con los Estados Unidos de un 20 por ciento sobre su arancel, a medida que ese arancel se aumentaba resultaba aumentada también la ventaja arancelaria que tenía nuestro azúcar en territorio americano sobre el de los países que como Java, Santo Domingo, Checoeslovakia y Perú son nuestros naturales y lógicos competidores en todos los mercados que necesitan importar azúcar para su consumo.

Efectivamente si este aumento de derechos en los Estados Unidos pasaba a dar al productor americano una ventaja de 2·24 centavos por libra sobre el precio del azúcar en el mercado libre del mundo también debía haber pasado a dar al productor cubano una ventaja en igual sentido de 0.44 centavos por libra y esa tarifa debía haber garantizado por lo tanto a la mayor parte de nuestra producción un precio superior de 0.44 centavos por libra, al que por su azúcar pudieran obtener las naciones lógicamente competidoras de Cuba. La medida proteccionista que se conoce bajo el nombre de Ley Fordney al proteger en una gran escala a la industria americana protegía por lo tanto y debía haber protegido realmente en una escala aunque menor, muy apreciable, a la industria cubana.

Sin embargo, en la práctica no ha sucedido así. En la práctica ese aumento en las tarifas americanas tuvo para Cuba todos los malos efectos y no tuvo en cambio ninguno de los buenos. ¿Debido eso a culpa del gobierno, o del pueblo de los Estados Unidos? No. Debido única y exclusivamente a culpa nuestra, a desidia o a ineficacia de nuestros propios gobiernos y a la falta de adopción de las medidas económicas que debiéramos haber dictado entonces y que no supimos dictar. La culpa de no haber recogido Cuba la parte de ventaja que el aumento de las tarifas americanas sobre el azúcar debía habernos concedido, recae única y exclusivamente sobre nosotros mismos, y es infantil, absolutamente infantil querer buscar otros culpables que la incapacidad hacendística de nuestros gobiernos y de nuestros poderes públicos en los momentos en que esta situación surgió. Permítame la Cámara explicar en breves palabras el por qué nosotros no gozamos, o mejor dicho por qué nuestro azúcar no está gozando actualmente en los Estados Unidos de los 0.44 centavos de ventaja por libra que debería gozar, de acuerdo con el Tratado de Reciprocidad existente entre los dos países sobre el precio del azúcar en el mercado libre del mundo ya que esta explicación es absolutamente necesaria para que la Cámara pueda darse perfecta cuenta del modo como puede solucionarse el problema y de la forma por medio de la cual la ley que me he levantado a defender pretende y habrá de solucionarlo de un modo definitivo.

(Continuará).

PARA CURAR UN RESFRIADO EN UN DIA

Tómese el LAXATIVO BROMO QUININA. (La primera y original pastilla para Resfriados y Grippe.) Es un remedio eficaz y probado. La firma de **E. W. GROVE** se halla en cada cajita.

EL ORIGEN DEL GATO

SE ha sabido por fin que el gato, ese animalito de elegancia incomparable, fué creado por Diana. Entre sus adoradores no egipcios, debemos mencionar a Baudelaire. Chateaubriand, Champhleury, Richeliu y Gautier. Realmente es tan artístico, como deliciosas las supremas creaciones "Flores del Campo", Jabón y Colonia.

Carteras de Finas Pieles

De variados tamaños, de formas muy nuevas, con cantoneras y monogramas de oro 18 K., muy bonitos y caprichosos. Para obsequiar a caballeros nada más apropiado en todas las épocas.

"VENECIA"

OBISPO, 96. TELEFONO A-3201.

Grandes agasajos...

(Viene de la pág. PRIMERA)

Fué obsequiado el doctor Fernández con un ponche de honor en la Jefatura Local por el doctor Velarde, cambiándose nuevamente frases amistosas entre éste y el señor Secretario de Sanidad.

En la visita a la finca del Central San Cristóbal, el Administrador del mismo, Mr. Frank Couvillón y su esposa, ofrecieron un champagne de honor al Secretario y a su comitiva.

REYES.

UN BANQUETE EN EL HOTEL EL GLOBO, AL SR. SECRETARIO DE SANIDAD. ESTE OFRECE LA ERECCION DE UN HOSPITAL

SAN CRISTOBAL, Octubre 16.—DIARIO.—Habana.—El Honorable Secretario de Sanidad, concedió la erección de un hospital en este término, comisionando al Supervisor Provincial de Sanidad, estimado doctor Manuel Valle, para que elija el terreno para la construcción.

UN BANQUETE

A la una ha comenzado el banquete que en el hotel "El Globo" ofrecen al docotr Francisco María Fernández, El aspecto del amplio salón, adornado con exquisito gusto por la Comisión del Homenaje, que preside el doctor Luis Velarde, ha merecido las mayores alabanzas, así del Secretario de Sanidad, como de los concurrentes.

Se encuentra dicho local congestionado por las familias que asisten al acto y los elementos populares que allí se han congregado.

Fué servido un riquísimo menú. Ocuparon la mesa presidencial, junto al festejado, los doctores Fernando Basart; Manuel Valle; Luis Velarde; Simón Carbonell; José Carbonell; Gustavo Cabarrouy; los señores César Temes; Andrés Jiménez Correa, éste representaba a la Asociación de Corresponsales; José María Reyes, en representación del doctor José María Collantes, ex-Secretario de Agricultura; los capitanes Manuel Aguila, Eloy Espinosa; el representante a la Cámara señor Madrid y su hermano el alcalde de este Municipio.

A los brindis, hizo uso de la palabra el distinguido representante César Madrid, quien pronunció un elocuente discurso. Le siguió el doctor Luis Velarde, que con gran elocuencia disertó sobre los problemas sanitarios, haciendo gala de su vasta cultura.

Después habló el doctor Valle, obteniendo, como los anteriores, grandes aplausos. Elogiaron la magnífica labor del señor Secretario de Sanidad, teniendo entusiastas manifestaciones de admiración para el General Machado.

Hizo el resumen el doctor Fernández, mostrándose rendidamente agradecido, declinando los honores que a él se hacían, en el doctor Valle y en el representante a la Cámara, señor Madrid, declarando en cuanto a su persona, que se encontraba satisfecho por que la Sanidad no ha sufrido menoscabo bajo su administración, señalando al Honorable Presidente de la República, como el reinstaurador de la Sanidad Cubana. De la Sanidad estamos satisfechos y orgullosos de la Beneficencia Pública, porque nunca ha sido tan robusta y efectiva como en la actual administración del gobernante cumbre, que hoy rige los destinos de nuestra nación. Refirióse después a las alusiones vertidas sobre las campañas difamatorias, mostrándose despreocupado, por estar seguro de haber cumplido su deber y estar decidido a seguir cumpliéndolo, convencido de que los insectos no preocupan a las águilas, sin que esto quiera decir—agregó el orador, que me considere águila; soy un aguilucho del guía luminoso que con abnegado patriotismo, férrea voluntad y honradez y sana rectitud, preside la patria, empeñado en coronar el puesto más brillante de la constelación americana. Aseguró que en la provincia pinareña gozaba de predilección el glorioso Presidente General Machado, por haberle permitido la realización de su más caro ideal, pues el Presidente reunía a la doble familia cubana, bajo el hermoso pabellón de la cordialidad, para la eficiente labor de todos los ciudadanos, que entraña la obra grandiosa de la restauración de la República.

Anunció el propósito que tiene el señor Presidente, de visitar a Guane. Terminó con bellos párrafos rindiendo un homenaje a la mujer vueltabajera.

El doctor Fernández fué aplaudidísimo durante su discurso, y constantemente aclamado el General Machado.

Con una clamorosa ovación, terminó el banquete.

Después tuvo lugar una simpática fiesta bailable en la morada de los esposos Suárez Pruneda.

REYES.
Corresponsal.

Las infracciones...

(Viene de la pág. PRIMERA)

tar el programa de esas Convenciones a base de demostraciones prácticas.

A ese efecto los doctores César Muxó, Guillermo Lage y José Agustín Simpson están preparando todo lo relacionado con las bebidas y los alimentos, reconocimiento rápido de los comestibles y manera de precisar las adulteraciones.

Y termina diciéndonos el doctor López del Valle: En las oficinas del Laboratorio Nacional, de Higiene Infantil, de Desinfección y otras, se harán las demostraciones y se dará un pequeño curso práctico. Yo tendré a mi cargo el resolver cuantas preguntas formulen los jefes locales de Sanidad en relación con la organización y funcionamiento de los servicios y la recta aplicación de las leyes y reglamentos sanitarios.

MARCAS Y PATENTES

RICARDO MORE
(Ingeniero Industrial)

EX-JEFE DE LOS NEGOCIADOS DE MARCAS Y PATENTES
APARTADO DE CORREOS 798
BARATILLO, 7. TELEFONO A-6438
Se hacen traducciones técnicas y legales del inglés al español.

LA REGENTE

AVISO

Debido a la proximidad de un gran remate de prendas, rogamos a las personas que tienen alhajas empeñadas y adeuden seis meses pasen por esta casa de Neptuno y Amistad a pagar los intereses y renovar las papeletas para evitar que sus prendas sean comprendidas en esta subasta.

DR. PULGARON

Manzana de Gómez 465
Teléfono A-1862
PRIMERA Y SEGUNDA ENSEÑANZA, ENSEÑANZA SUPERIOR Y LATIN
Visitas y Avisos: de 5 a 7.

Dr. Gonzalo Pedroso

CIRUJANO DEL HOSPITAL MUNICIPAL DE EMERGENCIA

Especialista en Vías Urinarias y Enfermedades venéreas. Cistoscopía y cateterismo de los uréteres. Cirugía de Vías Urinarias. Consultas de 10 a 12 y de 3 a 5 p. m. en la calle Avenida de la República 254.

M 16 Ind. 1 Mz.

Dr. P. M. Souza

Garganta, Nariz, Oídos. Hospitales de New York, Viena, Budapest, Habana. San Lázaro 226, de 2 a 4.

Dos trenes chocaron...

(Viene de la pág. PRIMERA)

El guardabarrera Pozo declaró que le hizo señales de peligro al chauffeur Corbo, pero que éste no obedeció, estimando el hecho una imprudencia de aquel.

En el lugar del accidente se constituyó el sargento Pedro Lazcano.

CHOQUE DE UN CAMION CON UNA GUAGUA

José María Fernández Alvarez, natural de España, de 26 años de edad, vecino de Peñalver 27, en la Habana, a las cuatro y veinte de la madrugada, se dirigía con el camión 4456, de José Suárez, por Jesús María y al llegar a la calle 4, trató de doblar siendo alcanzado por la guagua 33276, recibiendo averías su vehículo, por valor de cien pesos.

ROBO DE UNOS TUBOS DE HIERRO

En el día de hoy fué detenido Francisco Rodrigues Alfonso, de la Habana, de 17 años de edad, vecino de Frontón "Barandiarán" en la Lisa, el que fué sorprendido por Julio García Sánchez, natural de Quivicán, de 50 años de edad, vecino de la calle Dos, en el reparto "La Coronela" en el momento que en unión de otros sujetos de la raza negra, trataban de cargar un camión, frente a la finca "San Patricio" una gran cantidad de tubos de hierro galbanizado, pertenecientes a las obras de "Habana Biltmore" de Jaimanitas. Aquellos emprendieron la fuga en el camión, internándose en la finca "Herminia" donde tiraron los tubos en la cuneta abandonando el vehículo, siendo perseguidos por García, auxiliado por el Sr. Mario Mendoza, representante a la Cámara, que resulta perjudicado por ser el dueño de los referidos tubos. Rodríguez Alfonso negó la acusación, ingresando en el Vivac, por no prestar la fianza de cien pesos que le fué exigida.

LESIONADO AL CAERSE DE UN CABALLO

En el Centro de Socorros fué asistido por el Dr. Arzola, de la fractura de la tibia izquierda, Saturnio Rodríguez Pérez, natural de Punta Brava, de 15 años de edad, vecino de Pasaje "La Aya" en el reparto "Oriental", siendo su estado grave. Declaró el lesionado que iba a caballo, y al llegar a la Avenida de Columbia y San Manuel, resbaló la bestia, cayéndole encima de la pierna, casualmente.

ROBO DE AVES

Denunció Alfredo Arussaga Martínez, de Manzanillo, de 26 años de edad, vecino de Santa Julia 45, que en la pasada noche penetraron en su domicilio, hurtándole del patio varias aves las que estima en un valor de cincuenta pesos.

BENEFICIO A FAVOR DEL CUERPO DE BOMBEROS

El día 20 tendrá efecto en el teatro "Rene Brendes" una función a beneficio del Cuerpo de Bomberos de Marianao, en la que tomarán parte varios artistas de la capital, del Batallón Universitario, Estudiantina "Juventud Montañesa" el barítono Abelardo Galindo, el duetto Emma Soto, cuya función será amenizada por la Banda Militar de Columbia.

MARTINEZ, Corresponsal.

Dr. Hernando Seguí

GARGANTA, NARIZ Y OIDOS

Prado, 38; de 12 a 3

UN CHOQUE

El auto 17565 que manejaba Benítez Hernández vecino de San Miguel 181, chocó en Obrapía y Oficios con el omnibus 10 de orden de la empresa La Especial, guiado por Manuel Díaz, vecino de Bejucal y Martí, sufriendo ambos autos averías de poca consideración.

MOVIMIENTO MARITIMO

NUEVA YORK, octubre 16.—Llegó el Toloa, de la Habana. Salió el Munleon, para Matanzas y Sagua.

BOSTON, octubre 16.—Llegó el Baron Herries, de Tarafa.

BALTIMORE, octubre 16.— Llegó el Dunclutha, de Matanzas. Salió el Firmore, para Felton.

NORFOLK, octubre 16.— Salió el Southlands, para Guantánamo.

TAMPA, octubre 16. Llegó el L. Geraci, de Baracoa.

Salió el Cuba, para la Habana.

Emplasto Monópolis
de JOSE GRISI
El Mejor Remedio Para GRANOS, TUMORES, HERIDAS, LLAGAS, UÑEROS, QUEMADURAS, GOLPES, y Todas las Enfermedades de la Piel.
EXIJA USTED EL LEGITIMO. De Venta en Droguerías y Boticas

LA COMPAÑIA CUBANA DE CEMENTO PORTLAND ★ HABANA ★

Cemento "EL MORRO"

PARA CARRETERAS MODERNAS - CONCRETO

LA COMPAÑIA CUBANA DE CEMENTO PORTLAND ★ HABANA ★

M.E.C.D. 2016

NOTICIAS DE LA SECRETA

OCUPACION DE VEINTE LIBRAS DE OPIO DE LA MEJOR CALIDAD, QUE ERA EXPENDIDO A LOS ASIATICOS

La policía secreta después de ocupar la droga detuvo a dos de los expendedores y realiza activas pesquisas a fin de hallar otra importante remesa que se supone de cuarenta libras

El inspector de la Secreta señor Tejeda, los subinspectores señores Máximo Méndez y Pompilio Ramos, y el detective Aurelio Ramos, supieron por confidencias del chauffeur del Chevrolet número 17635, Gumersindo Hernández, que éste había estado anteayer diferentes veces en Campanario y Zanja, y que dos individuos que habían alquilado el vehículo, ambos cubanos y de la raza blanca, sostuvieron larga conversación con dos asiáticos, pudiendo enterarse por frases sueltas que se trataba de un negocio de venta de opio. Supo además, porque le citaron para ayer mañana, que uno o los dos individuos residían en San Pablo 2 letra A.

Establecieron una activa vigilancia los policías, y con el concurso del vigilante José Zayas, de la Cuarta Estación, registraron la referida casa, que es una accesoria, encontrando debajo de una cama catorce panes de opio con un peso total de veinte libras y veinticuatro con el envase. Los panes son de opio del llamado de "Salónica", de la mejor calidad.

El dueño de la accesoria, Gabino Araujo, que huyó al enterarse de que habían sido hallada la droga, fué detenido tras una activa persecución. Otro de los dueños del negocio, el estibador Juan José Izaguirre, de Candelaria, de 38 años y vecino de San Pablo número 2-A, era el encargado de sacar de los barcos y llevar a la casa la droga, que luego se vendía en la China Town habanera a un precio exorbitante.

Sabe la Policía que existe otro depósito donde hay más de cuarenta libras de opio en espera de ser vendidas, y de un momento a otro localizará el depósito, ocupará el opio y detendrá a los expendedores.

DETENCION DE UN POLACO AUTOR O COMPLICE DE UN CRIMEN

El subinspector Pedro M. García, hábilmente secundado por los también subinspectores Méndez y Ramos y detectives Palero y Ramos, persigue a los autores del asesinato del polaco Piotro Dziervas, que apareció asesinado en Jaguey Grande.

Supo García que era íntimo amigo del muerto su compatriota Bozuz Robestand, que había desaparecido de la Habana, y después de larga búsqueda en las minas de Matahambre y diferentes lugares de Pinar del Río y la Habana, fué hallado en una finca cercana a Arroyo Arenas, siendo allí detenido.

Supo también García que Piotr había residido en compañía de Bozuz y de otro polaco, nombrado Juan Lauran, en Jesús María 47, domicilio de Iodolf Gpiskaon, y que los tres habían salido juntos de la casa.

Créese que Piotr, que tenía dinero, quería embarcar clandestinamente, pagando cuanto fuera preciso para los Estados Unidos, y supone que sus amigos Bozuz y Lauran le llevaran engañado a Jaguey, matándolo allí y apropiándose del dinero que llevaba.

DETENIDO

El subinspector Porfirio Fernández arrestó ayera Victoriano Trespalacios Betancourt, conocido por el allas de "Terrible", porque tiene por costumbre hacer agresión a los policías cuando tratan de detenerle.

NOTICIAS DE LOS JUZGADOS

UNA CASA COMERCIAL ACUSA A UN DEPENDIENTE POLACO DE SUSTRAERLE MERCANCIAS VALUADAS EN 400 PESOS

Víctima de un accidente del trabajo sufrió graves lesiones en la casa Virtudes 147 uno de los obreros de la misma. Un individuo que era conducido al vivac agredió al vigilante

Correspondió la guardia diurna de ayer al Juzgado de Instrucción de la Sección Tercera: juez, doctor Antonio Lazcano y Mazón; secretario judicial, señor Amado Maestri. Conoció el Juzgado de las siguientes ocurrencias:

En el Segundo Centro de Socorro, que ayer mismo inauguraba su nuevo local en la calle Concordia entre Gervasio y Escobar, asistió el doctor Catasús a José M. López, español, de 24 años, vecino de Jesús Peregrino 83, que sufrió la fractura de la décima y once costillas derechas al colocar un arquitrabe en la casa en construcción sita en Virtudes 147. Su estado es de gravedad.

UN EMPLEEADO SUSTRAIA MERCANCIAS

Herman Fireman, dueño de los establecimientos Casa Alaska, sitos en Belascoaín 61 y medio y Egido 27, denunció a la policía que en la casa de Egido tenía colocado como empleado a un polaco nombrado Herman Radoskinsky, notando que de dicho establecimiento faltaban constantemente numerosas mercancías. Trasladó a Radoskinsky para el establecimiento de Belascoaín y entonces faltaron mercancías de éste; por lo que registró el domicilio del referido polaco, en Egido, encontrando en él numerosas mercancías que le habían sido sustraídas y que pensaba vender su empleado. Este, al notar que habían sido descubiertos sus raterías, huyó, ignorándose su actual paradero. Se considera perjudicado en cuatrocientos pesos el denunciante.

AGREDIO AL VIGILANTE

Rodolfo Espinosa Alvarez, de 28 años de edad y vecino de Perseverancia 8, era conducido al Vivac por el vigilante 37, T. Villalón, por estar acusado de embriaguez y resistencia. Al llegar al Vivac e ir a hacer entrega del preso el vigilante, Espinosa le agredió a bofetadas, causándole hiperemia traumática en la mejilla derecha, de la que fué asistido en el Primer Centro de Socorro.

ROBOS

—A José Gutiérrez Berdonado, vecino de Tamarindo 16 1-2, habitación 28, le sustrajeron ropas y objetos por valor de 60 pesos.

—En Manrique 5, domicilio de Victoria Marín, forzaron la cerradura sin poder penetrar en la casa.

DICE EL ENCARGADO QUE ES SIMULADO EL ROBO

Denunció Francisco Pérez Vergel, de 33 años, vecino de Espada 4, habitación número 8, que falta hace varios días de la misma, habiéndole sustraído objetos por valor de $20.

El encargado de la casa, Lino González Gradillero, declaró que Pérez está demandado en desahucio y hace más de ocho días que no vive en la casa, teniendo los muebles y ropas recogidos en espera de que se decrete el desalojo de la habitación; que está seguro de que no le han sustraído nada y que hace la acusación en venganza de haber sido demandado.

FUMADERO DE OPIO SORPRENDIDO

La policía de la Oncena Estación sorprendió ayer en las últimas horas de la mañana en la casa Zaragoza 6 en el Cerro, un fumadero de opio, ocupando cachimbas, etcétera etcétera, y deteniendo a los hermanos Manuel y José Lee, que se dedicaban a expender opio.

Fueron remitidos al Vivac. A pesar de haber sido sorprendido el fumadero por la mañana, hasta las cinco menos cuarto no fueron llevados al Juzgado de Guardia el acta y los detenidos.

LOS MAS BELLOS ESTILOS DE LA ESTACION, PUEDE USTED RECIBIRLOS POR CORREO

Pídalos a "NUEVO MUNDO"

Solicite el catálogo. Contiene todas las novedades, en mayor número que lo que pueda ver usted en otros sitios y a precios más económicos.

$5.99

Un estilo que priva por su bella atracción. En charol negro resaltando la combinación de una piel sepia de fantasía. Tacones: alto y militar.

NUEVO MUNDO

BELASCOAIN 43-45. Casi esquina a Neptuno.

J. PEREZ y COMPAÑIA.

Por correo, 30 centavos más.

La República...

(Viene de la pág. PRIMERA)

TRABAJOS ENVIADOS POR LOS DELEGADOS ARGENTINOS

El doctor Branly, vicesecretario de la Comisión Organizadora del V Congreso Pan Americano del Niño, nos informó que el doctor Arenaza había enviado ya los siguientes trabajos:

"El medio familiar, su desorganización y medios de combatirlo"; "El alcoholismo factor primordial de la desorganización de la familia"; "El alcoholismo y la delincuencia infantil"; "Especificación de los deberes del Estado en relación con el niño abandonado o desatendido por sus padres. En qué forma entiende esos deberes el Estado Argentino, con respecto a los menores delincuentes"; "El niño delincuente. Métodos para su estudio"; "La Ley 10903 y la acción de la Policía de Buenos Aires".

Los doctores J. M. Macera y Carlos Carreño, de la Clínica Pediátrica del Profesor Acuña, de Buenos Aires, han remitido un interesante estudio sobre "La entozoosis en clínica pediátrica".

El profesor Mamerto Acuña y el doctor Florencio Bazán, un trabajo sobre "La obesidad prepubertaria en el niño".

El doctor Bazán también ha remitido un artículo sobre "Vacunación anti-diftérica".

Asimismo el profesor Bazán, en colaboración con la doctora Teresa Malamud, ha enviado una monografía sobre "Regímenes alimenticios en los Asilos de Buenos Aires".

Por último, el doctor Bazán, con la doctora Josefina F. de Lamadrid, ha remitido un trabajo acerca de "La Higiniere buco-dental en los Asilos de Buenos Aires".

Los doctores Javier Mendilaharzu y Rodolfo Kreutzer, del Dispensario de Lactancia de Buenos Aires, un estudio sobre "Enfermedad de los vómitos habituales en el lactante".

La señora Rita G. de Bertelli, profesora de la Escuela Vocacional "Sarmiento", de Buenos Aires, un artículo sobre "Creación de Cursos de extensión primaria para formar niñeras aptas".

La señora Dolores de Anchorena de Olortondo, vicepresidenta primera del Instituto de Ciegos, un trabajo sobre "La Enseñanza y protección a los niños ciegos".

El profesor Alejandro Calzada, una monografía acerca de la "Necesidad de prestar atención a la educación del carácter de la escuela. Cultivo de la personalidad".

El delegado Cibils Aguirre envió un trabajo sobre "Hirsutismo", y en colaboración con el doctor Alfredo Casaubon, de la Clínica de Pediátrica del profesor Acuña, un trabajo sobre "Pronósticos de la cardiopatías infantiles".

El doctor Rodolfo Rivarola, jefe de la Sala de Cirugía del Hospital de Niños de Buenos Aires, un estudio acerca de "Hidrocefalias univertriculares con sindromes tumoral".

Los doctores León Velasco Blanco y Humberto Paperini, docentes libres de la Cátedra de Clnica Pediátrica de Buenos Aires, una "Contribución al estudio de las hémorragias meníngeas en el recién nacido".

El doctor Juan Cano Navarro, profesor de Puericultura y miembro de la Academia de Medicina, un "Tratamiento de la sífilis infantil".

Y el doctor Jenaro Giacobini, de Buenos Aires, un trabajo sobre "La escuela en la lucha contra la tuberculosis", otro sobre "El factor biológico en la delincuencia infantil" y otro sobre "Surmenage del niño escolar".

Preguntas y Respuestas

Evaristo de la Cueva. (Placetas).—Según informes ciertos que tengo a la vista, el edificio del Centro Gallego costó un millón doscientos mil pesos, mientras que el del Centro Asturiano asciende en la actualidad su costo a dos millones de pesos, ésto sin contar su mobiliario, por el que se pagó más de quinientos mil pesos.

Esto no quiere decir que el Palacio del Centro Asturiano de la Habana, sea mejor que el del Centro Gallego, ni que valga más que este último. Indica, sí, únicamente, que los materiales de construcción en la época que se hizo el edificio de los gallegos, eran más baratos que en la que se construyó el de los astures. Respecto al valor del terreno hoy en día, las dos manzanas donde están construidos esos hermosos palacios, orgullo de la ciudad capitalina, ahí se van en el precio, pues si valor tiene la calle de San Rafael, no lo deja de tener menos la del Obispo.

Miguel y Genaro. (Habana).—La de Oxford y Cambridge, en Inglaterra, están consideradas como las mejores; en los Estados Unidos, la de Harvard; y en España, las de Barcelona y Madrid.

La Universidad más rica del mundo es la de Harvard, situada en Boston, Estados Unidos.

Dos Tabaqueros. (Habana).—Naturalmente, que si una fábrica de tabacos y cigarros trabaja el veinte de Mayo, infringe la ley, que señala ese día como de fiesta nacional.

José Rey. (Habana).—En la próxima sección va su respuesta, que no puedo insertar hoy por falta de espacio.

Manuel García (Santiago de Cuba).—Las palabras latinas "urbi et orbi", significan: "A la ciudad y al mundo", palabras que forman parte de la bendición del soberano pontífice, para indicar que se extiende al universo entero. También se dice por extensión: publicar una noticia "urbi et orbi", es decir, por todas partes.

Un curioso. (Calimete).—Hombres gordos y flacos los ha habido en la historia, indistintamente, considerados por genios. Cree usted, por ventura, que sólo los flacos pueden llegar a ser hombres de altura en las ciencias y en las artes, tanto como en la guerra y en la paz? Pues para sacarlo de tan craso error, le citaré a algunos flacos, así como a otros gordos, bien conocidos como nombres geniales en todo el universo.

Gordos lo fueron Napoleón Bonaparte; Dumas padre; Renán; Gambetta; Balzac; el inmenso Castelar; el autor de las Doloras, Ramón de Campoamor; la ilustre escritora gallega Pardo Bazán; y lo es y Dios quiera que lo sea por muchos años, el inimitable Casimiro Ortas.

Flacos fueron Dante; el Greco; Voltaire; Lincoln; Federico el Grande; Moratín; Wellington; Prim; León XIII; y lo es todavía, para suerte de la colonia húngara, el insustituible Silvio Sandino.

Ya ve usted, señor curioso, que al genio humano para manifestarse en todo su esplendor, le es igual la adiposidad de un gordo como la de mi buen amigo Fontanills, o la delgadez de un flaco, como la del célebre "Pan de Flauta' ,née Miguel Angel González, que no deja de ser después de todo, un genio de la pelota americana.

Carlos Zorrilla. (Habana).—"Habeas Corpus" es una locución latina que significa "quedas dueño de tu cuerpo". Así se llama en Inglaterra la ley por la cual todo presunto reo, mediante que preste una fianza, permanece en libertad hasta que termine la causa.

José Martos. (Camajuaní).—La obligación personal del servicio militar alcanza en España a todos los españoles, cualesquiera que sea la provincia o pueblo por que cubran copo, sin limitación ni privilegios de ninguna clase, y sin otras excepciones que las expresamente consignadas en la Ley. Igualmente alcanza a los hijos de extranjeros nacidos en España, a menos que demuestren con documentos oficiales y auténticos, que siguen la nacionalidad extranjera de sus padres y que han cumplido o están en regla con la obligación del servicio militar de su país. Todo ello sin perjuicio de lo convenido acerca del particular, en acuerdos o pactos internacionales.

La Ley que impone el servicio militar obligatorio, fué redactada en el año 1911 y publicóse en la Gaceta el 21 de Enero de 1912.

Felipe (Habana).—En "Roma", Telicnte Rey y Zulueta(tienen a la venta las mejores revistas del mundo.

Un gallego.—La responsabilidad en que incurren los mozos declarados prófugos, prescribe al cumplir éstos cuarenta y dos años de edad.

Un lector. (Sagua la Grande).—La electricidad fué descubierta experimentalmente unos 600 años antes de Jesucristo, por el insigne filósofo de Mileto, en el Asia Menor, llamado Tales. Frotando este filósofo un pedazo de ámbar amarillo, observó que éste adquiría la propiedad de atraer los cuerpos ligeros; esto es, briznas de paja y menudos fragmentos de hojas secas; de lo cual dedujo que el calor, desarrollado mediante el frotamiento, era la que había hecho surgir en el ámbar aquella fuerza misteriosa, atractiva, antes oculta; fuerza a la que después se le dió el nombre de electricidad..

ELIMINE SU ACIDO-URICO CON ELIXIR VEGETAL PLATANILLO-SOSA

EL DOCTOR GONZALO CHIRINO INFORMA SOBRE LA CREACION DE UN NEGOCIADO DE PSICOPEDAGOGIA, COMO EN MEJICO

El doctor Chirino, que es jefe del departamento de Higiene Dental, fué comisionado a Méjico para realizar estudios en relación con dicho servicio, habiendo rendido ya su informe

El doctor Gonzalo Chirino, Jefe del Departamento de Higiene Dental, que fué comosionado a México para realizar estudios sobre el funcionamiento del Departamento de Psicopedagogía e Higiene de la Secretaría de Educación Pública que aquella nación, ha rendido un informe al Secretario de Instrucción Pública, general Alemán, manifestándole las ventajas que se obtendrían con la creación de un Departamento similar en Cuba.

En su detallado informe, el que adjunta una relación de los documentos usados en las experiencias pedagógicas, dice:

'El Departamento de Psicopedagogía e Higiene de México tiene dos funciones especiales; la primera encomendada a su Sección de Psicopedagogía, que es la de buscar las constantes de desarrollo físico y mental de los niños con el fin de aprovechar los datos recogidos para su vigilancia durante su paso por la escuela y para orientar la educación adaptándola a su desenvolvimiento. La otra Sección, es la de Higiene Escolar, la que a su vez consta de Médicos Inspectores de Escuelas, Médicos especialistas que atienden a los dispensarios establecidos expresamente en la Policlínica Escolar y en algunos centros importantes, tales como la Escuela Nacional de Maestros y el Centro Escolar 'Benito Juárez', que se halla instalado al lado del Stadium Nacional'.

'Como quiera que la organización de Higiene Escolar en nuestro medio se halla actualmente controlada por la Secretaría de Sanidad y Beneficencia, y siendo el suscripto Delegado de Instrucción Pública en la mencionada Secretaría, me he permitido indicar al señor Secretario de Sanidad lo conveniente que resultaría el establecimiento de la Policlínica Escolar en el distrito de la Habana, la que estaría provista de dispensarios para atender a los niños enfermos de los ojos, dientes, piel, nariz, oídos y garganta. El señor Secretario de Sanidad, con gentileza que mucho agradezco, me puso en contacto inmediatamente con el Jefe de la Sección de Higiene Infantil de la mencionada Secretaría, quien no solamente ha dado franca y cordial acogida a mis sugestiones, sino que me ha hecho el honor de invitarme para que colabore a su lado en la realización de dichos planes'.

'Excuso manifestar a usted el entusiasmo caluroso que prestaré en la organización de tales servicios, pues aparte del sentido amor que tengo a mi profesión, siempre me han entusiasmado las labores educativas en general. Ahora bien, ya creo y debo de exponerlo ante su superior conocimiento, que no solamente debe quedar constreñida a la Policlínica Escolar, la labor de Higiene que se desarrolla en nuestra escuela. A mí me parece de mucha mayor trascendencia el trabajo de profilaxis. Labor educativa; pues bien dice el refrán popular: que más vale una dosis de previsión que no tres de medicina. Y para lo cual me permito anexarle al presente informe un trabajo, a fin de que si usted lo considera pertinente se digne someterlo a la consideración de la Comisión Técnica de Superintendentes para ver si es posible su implantación en el próximo curso escolar'.

'Por otra parte, me permito sugerir a usted la conveniencia que para la enseñanza resultaría la implantación del Departamento de Psicopedagogía en la Secretaría que es a su digno cargo. Indudablemente que las condiciones económicas del presupuesto vigente, me consta, no permitirían distraer partida alguna para el sostenimiento del mencionado departamento; pero podrían traerse en comisión por el momento algunos elementos del ramo de instrucción pública, que me han manifestado verdadero entusiasmo en prestar su colaboración en el sentido indicado.'

'Estará por demás el que le manifieste a usted el interés y entusiasmo que me anima en prestar mi modesta colaboración en dicho Departamento'.

'El Departamento Psicopedagógico llenaría una sentida necesidad en la Secretaría, pues además de sus labores propias, vendría a ser el control de los trabajos de Higiene Escolar tan necesitados de dirección y fiscalización; resultando entonces el puente de unión entre la Secretaría de Instrucción Pública y la Secretaría de Sanidad.'

EN LA PLENITUD:

De las fuerzas, de las energías, del vigor, de la masculinidad, así se mantiene todo hombre precavido, que sabe reponer su desgaste, tomando Píldoras Vitalinas, que se venden en todas las boticas y en su depósito El Crisol, Neptuno y Manrique, Habana. Píldoras Vitalinas, promueven juventud, la conservan a través de los años, de las vicisitudes y de las enfermedades si está debilitado, tome Píldoras Vitalinas.

CONCVRSO

Polar y Trimalta

CERVEZA Polar — CLARA ESPECIAL

TOME Trimalta — EXTRACTO TRIPLE DE MALTA

BASES DEL CONCURSO

Vamos a invitar al público a componer un anuncio para nuestra Trimalta y Cerveza Polar.

Nosotros hemos hecho uno cuyo original está depositado en la Notaría del doctor Pablo Carrera Justiz. El dibujo adjunto ha sido compuesto exactamente con las mismas figuras, letras, etc., que aparecen en nuestro mencionado anuncio, aunque colocadas en distintas forma.

Para ganarse un premio Vd sólo tiene que recortar y pegar en un papel las figuras y demás detalles de ese dibujo, sin omitir nada, y combinarlos en la forma en que a su juicio fueron colocados en el anuncio original depositado en la Notaría.

$750.00 en premios que se repartirán como sigue:

1er. PREMIO $200
2o. „ „100
3o. „ 50
10 PREMIOS DE $20 cada uno
10 „ „ $10 cada uno
20 „ „ $ 5 cada uno

Cada solución deberá ir acompañada de 15 etiquetas de cualquiera de nuestras marcas Polar, Trimalta o Cuartos Polar, o de todas ellas.

En el caso de que dos o más concursantes acertasen con la solución exacta los primeros premios se sortearán entre ellos. Los premios restantes se adjudicarán a los que más se aproximen a la solución a juicio del Jurado.

JURADO:

E. Zorrilla: Presidente de "La Polar"
R. Crusellas: de Crusellas y Cía.
R. Lillo: Jefe de Propaganda de "La Polar"
M. Moncayo: Jefe de Venta de "La Polar".

Las soluciones deberán ser remitidas antes del 31 de Octubre próximo, en cuya fecha se cerrará el concurso, y los premios serán entregados el día 10 de Noviembre siguiente. Las soluciones se enviarán en sobre cerrados acompañadas de las 15 etiquetas con el nombre y dirección del concursante, dirigidos a

CERVECERIA POLAR
Concurso Polar y Trimalta
Apartado 1147, HABANA

Quedan excluidos del concurso los empleados de nuestra cervecería.

La inauguración...

(Viene de la pág. PRIMERA)

ello al doctor Balderrain y todo el personal del establecimiento.

AL ASILO JULIO DE CARDENAS

Después se trasladó el Mayor de la Ciudad con sus acompañantes al Asilo Nocturno Julio de Cárdenas, sito en Corrales y Economía.

En esta Institución de amparo perentorio en horas de la noche para cuantas personas carezcan de hogar se han introducido notables mejoras por el doctor Gómez Arias, pues se han esmaltado todas las camas, y se han adquirido sábanas para las mismas y ropones de dormir para las mujeres y payamas para los hombres.

El señor Domingo Hevia, Inspector Municipal de Asilos y Creches, atendió a los visitantes, mostrándoles los distintos departamentos del Asilo Julio de Cárdenas, desde los baños hasta los dormitorios.

EL SEGUNDO CENTRO DE SOCORRO.

A las tres de la tarde concurrió el doctor Gómez Arias a la inauguración del nuevo local del Segundo Centro de Socorro, en la calle de Villuendas (Concordia), entre las de Escobar y Gervasio.

Casa amplia, adaptada convenientemente para el fin a que se la destina.

El cuerpo facultativo de esta Casa de Socorro está formado de esta manera:

Jefe Administrativo, doctor José Muñiz; médicos Antonio Pardiñas, Manuel Reyes, Leopoldo Arus, Rafael Catasús, Juan R. Benavides y A. Martínez; farmacéutico, doctor Armando de la Vega; dentista, doctor Alfredo Rodríguez y Miret; practicantes, M. Barredo, Filiberto Rodríguez y Ernesto García; comadronas, Serafina Fernández, Isabel Caballero y Matilde Santana; y enfermera, Juana Luisa Azcui.

La Banda Municipal de Música, dirigida por el profesor Gonzalo Roig, ejecutó el Himno Nacional cuando el doctor Gómez Arias, acompañado de su distinguida esposa, señora Serafina Diago de Gómez, hizo su entrada en esta dependencia.

Acto seguido el doctor Gómez Arias dió por inaugurado el Segundo Centro de Socorro, recorriendo todos sus departamentos, en compañía del doctor Manuel Mencía, del Cuerpo facultativo del establecimiento y de la numerosa concurrencia.

Todo luce flamante, desde las paredes pintadas de blanco, hasta el instrumental médico, encerrado en modernas vitrinas. El Centro de Socorro del segundo distrito está montado de manera admirable, estimando tanto el Alcalde como el doctor Manuel Mencía, que debe servir de modelo para las mejoras que se han de introducir en los otros centros de socorro necesitados de importantes innovaciones.

EN LA CHECHE NUMERO DOS

Terminada la inauguración del Segundo Centro, donde usó de la palabra el doctor Mencía y al final fué obsequiada la concurrencia con licores, gentileza del Cuerpo Facultativo que allí actúa, el Alcalde se trasladó al nuevo local de la Creche Municipal Número Dos, en la misma calle de Concordia entre las de Aranguren y Perseverancia.

Hermosa residencia de tipo colonial, con amplio patio y departamentos espaciosos.

Los tabiques que dividían las habitaciones fueron suprimidos, colocándose en el salón 30 camitas nuevas, con su ropa de dormir adecuada, donde los niños asilados duermen la siesta. De más está decir, que en esta Creche se cumple el motivo de origen de estos establecimientos, o sea atender durante el día (de seis a seis), a niños menores, en tanto sus madres se ven obligadas a abandonar el hogar para ir a trabajar.

El comedor está dotado de una amplia mesa con sillas altas.

Se han adquirido ropas de vestir para los asilados, azul para los varones y azul y blanco para las niñas.

La señora América Arias de Gómez, donó al Asilo varios columpios, que se han colocado en el patio.

También en este lugar la Banda Municipal amenizó el acto, ejecutando diversas piezas musicales.

Directora de la Creche lo es la señora Margarita Pons; médico de visita el doctor Oscar Pujadas; y el número necesario de personas para el servicio doméstico.

EL DR. MANUEL MENCIA

Tanto en el Segundo Centro de Socorro como en la Creche citada, usó de la palabra el doctor Manuel Mencía, Jefe de los servicios Sanitarios Municipales.

Expresó que el doctor Gómez, desde los primeros instantes en que tomó posesión de la Alcaldía, tuvo especial empeño en mejorar los servicios sanitarios municipales, ya que constituyen el más importante motivo que tiene el Ejecutivo Municipal, para demostrar a los vecinos del Término que se preocupa de sus necesidades.

Refirió como las mejoras realizadas para la instalación debida del Segundo Centro se habían acometido con la consignación ordinaria en presupuesto, sin tener necesidad de recurrir a créditos extraordinarios.

—La Creche Municipal Número Dos, expuso el doctor Mencía, se encontraba en completo abandono, como las otras del Municipio, sin camas, pues los niños dormían la siesta sobre esteras, careciendo también de uniformes. El Alcalde ha tenido gran interés en mejorar estas organizaciones tan beneficiosas para la infancia, y las mejoras introducidas en la Creche Número Dos se han de ir ampliando a las otras Creches municipales. Está esperanzado el Alcalde de fundar algunas nuevas en distintos barrios de la Habana.

Terminó el doctor Mencía significando su agradecimiento a cuantas personas han labcrado con él para introducir en el Segundo Centro de Socorro y en la Creche Número Dos las mejoras indicadas por el doctor Gómez. Citó de manera especial al señor Antonio de Torra y al doctor Lorie, de los Servicios Sanitarios Municipales.

LA CONCURRENCIA

A estos actos asistieron como invitados, los jefes de departamentos municipales, señores Jiménez Pozo, Secretario; Carlos M. Peláez, de Gobernación; Juan Mencía, Tesorero; Carlos Castro, de Impuesto Territorial; y Leopoldo Díaz de Villegas, de Prevención y Extinción de Incendios; los concejales doctores Guillermo Tapia y Roberto L. Tiant y señor Federico Casariego; el Secretario particular del Alcalde, señor Pedro Jiménez; el doctor Fernando Llano, Supervisor de las Creches y Asilos Municipales; doctor Rafael Lorie; Coronel Morales Coello, y su esposa señora Manuela Gómez de Morales Coello; señorita Martínez, farmacéutica del Primer Centro de Socorro; señora Petronila Gómez de Mencía; doctor Julio M. de Poo, segundo Jefe de los Servicios Sanitarios Municipales; doctor Domingo F. Ramos, del Departamento de Sanidad Nacional; doctor Pedro Cruz; Comandante Espinosa y su esposa señora Narcisa Gómez de Espinosa; doctor Laureano Fuentes; Teniente Arturo Nespereira; doctor Alfredo Recio, Directorio del Laboratorio del Hospital Municipal; doctor Félix Granados; doctor Adolfo A. Poo; señor Egmidio González, Administrador del Hospital Municipal; y señor Tomás Crescente.

—Después de las cinco de la tarde terminó la inauguración de la Creche a que nos hemos referido, agradeciendo el doctor Gómez Arias a los concurrentes su asistencia..

El Alcalde y concurrentes a la inauguración del Asilo Diurno, Creche número dos, establecido en la calle de Concordia número 59

Anúnciese y suscríbase al "Diario de la Marina"

¿Va su hija a la escuela con regularidad?

Muchas muchachas faltan a la escuela algunos días de cada mes por enfermedad, lo que, en la mayoría de los casos, es innecesario porque tanto las jóvenes como las mujeres de edad, pueden fortalecerse con el Compuesto Vegetal de Lydia E. Pinkham.

Exija este empaque.

Los muchachas que sufren de agotamiento, insomnio, nerviosidad y falta de apetito, recobrarán nueva fuerza y vigor con el

Compuesto Vegetal de Lydia E. Pinkham

Su hija merece lo mejor en la vida.

De venta en todas las farmacias.

M.E.C.D. 2016

Crónica Católica

LA UNIVERSIDAD DE LA HABANA Y LOS PADRES DOMINICOS

El erúdito escritor y paciente rebuscador de datos para la historia de los Dominicos en América, mi buen amigo el doctor Juan Isern, nos envía un hermosísimo trabajo del que es autor, **"sobre la labor educativa de los Dominicos en Cuba".**

De este trabajo, plenamente autorizado por el católico historiador, entresacamos lo que se refiere a la fundación de la Universidad de la Habana, cuyo Bicentenario vamos a celebrar, sin que hasta el presente, se haya nombrado para nada a los esclarecidos Hijos del español Santo Domingo de Guzmán, sus fundadores y sostenedores durante los primeros CIEN AÑOS, y para los cuales solicitamos un puesto de honor.

Item más: Que invitándose a las Universidades extranjeras, se invite igualmente al Reverendísimo Padre Maestro General de los Dominicos, por reunir la cualidad de ser español y haber sido en Filipinas, Rector de la Universidad de Santo Tomás.

Fundación de la Universidad.—"La Juventud habanera que se decidía por seguir la carrera de las letras y las ciencias no tenía en Cuba centro docente en que lograr sus aspiraciones: tenía que trasladarse a España, a Santo Domingo, a México o a países extranjeros para allí cursar sus estudios. El municipio de la Habana acudió al gobierno de la metrópoli en 1638, pidiéndole que, al igual que las capitales de sus colonias en América, estableciera aquí una Universidad. El Obispo don Jerónimo Valdés apoyó la petición, que al fin fué acogida y resuelta en sentido favorable. Por Carta del Pontífice Inocencio XIII de fecha 12 de septiembre de 1721 los Padres Dominicos del Convento de San Juan de Letrán fueron autorizados para fundar el establecimiento deseado. Hasta 1728 no se abrió el plantel, tomando los Dominicos a su cargo las cátedras de moral, filosofía y derecho canónico; pero hasta 1735 en que se ampliaron las cátedras, no puede decirse que empezó a funcionar la universidad.

Esta, **que fué construida con fondos de la Comunidad de Padres Dominicos del Convento de San Juan de Letrán** y algunos donativos particulares, tuvo como norma la de Santo Domingo, porque así lo disponía la Carta Pontificia. Una Real Cédula de 1732 confirió a los mencionados Padres Dominicos la tarea de preparar el reglamento de la naciente corporación, y los frailes residentes de la Habana pusieron manos a la obra, adoptando el método entonces en uso en las universidades españolas, o sea el sistema filosófico implantado por Aristóteles. El catedrático de matemáticas tenía a su cargo la enseñanza de las cuatro reglas aritméticas, la geometría elemental, la trigonometría y la astronomía, formando parte de esta última rama la geografía, la esfera, la mecánica y la óptica, y de la geometría la arquitectura civil. Eran otras ramas de la enseñanza la gramática, la retórica, la lógica, la filosofía, la teología y la moral.

El curso duraba tres años, de los cuales los dos primeros se empleaban en el estudio de la lógica y de la filosofía. Los Rectores, Vice-rectores, Consiliarios y Secretarios habían de ser frailes dominicos, obligación esta impuesta por la Bula Pontificia de erección. Las autoridades universitarias aprobaron este reglamento, dándole más tarde igual aprobación el Capitán General don Dionisio Martínez de la Vega, y la difintiva, el Consejo de India en 27 de junio de 1734.

El primer Rector fué nombrado por el Rey en 1728, rècayendo el real despacho en Fray Tomás de Linares. Los sucesores fueron elegidos por las autoridades universitarias y se renovaban anualmente. Como el nuevo centro docente carecía de dotaciones, hasta 1731 no funcionaron las primeras cátedras siendo estas las de moral, filosofía y letras. Las tomaron a su cargo y las sirvieron GRATUITAMENTE los Padres Dominicos. En 1735 se establecieron todas las cátedras, y entonces puede decirse que fué cuando empezó a funcionar la Universidad, cuyo primer Rector ejecutivo o efectivo fué Fray Melchor de Sotolongo, pues el rectorado del Padre Linares se extinguió, según parece, antes de que se explicaran las primeras clases. A los primeros catedráticos se les asignaron sus puestos respectivos sin limitación de tiempo; pero después se estableció la oposición para la obtención de las cátedras y se señaló como tiempo el término de seis años.

La Universidad estaba facultada para discernir los títulos de Bachiller y Doctor. Este último daba lugar a la celebración de una hermosa fiesta solemne, en la que siempre se hallaba presente el Claustro en pleno. En la reproducción de un título que publicamos en este folleto, se comprueba que sus otorgantes y funcionarios que los autorizaban pertenecían a la gloriosa Orden de Predicadores.

Secularización.—Fué en 1842 cuando los Dominicos se vieron desposeídos de su convento y de la Universidad, creaciones ambas hechas con fondos propios y cuyos servicios realizaban SIN EXIGIR ESTIPENDIO ALGUNO. En el lapso de tiempo que la rigieron fueron modificando el sistema de enseñanza, adoptando los adelantos con bastante parsimonia, no por culpa de los profesores, sino porque siendo necesaria la real licencia para toda modificación, no siempre esta fué obtenida. En 1761 el entonces Rector solicitó la creación de una cátedra de física experimental y dos de matemáticas: fué negada la primera y de las segundas se concedió una. Redactóse después un plan de estudios más progresista, y elevado a la regia sanción, fué completamente desatendido e ignorado. La Sección de Artes y Ciencias de la Sociedad Económica de Amigos del País, a moción de don José Agustín Caballero, presentó una instancia al Rey en 1795 y en apoyo de los Dominicos, pidiendo la reforma de la enseñanza universitaria, donde no se comprendían ni la química ni la anatomía práctica. El Capitán General don Luis de las Casas apoyó la petición, pero el gobierno de Madrid no tomó determinación alguna sobre el particular.

En 1813 crearon los Dominicos la cátedra de economía política, y en 1827 la de medicina. De 1820 a 1824 período en que estuvo desposeída de la Universidad, la Orden de Predicadores, se enseñó en ella por primera vez el derecho constitucional. Cesó esta enseñanza al establecerse el régimen absoluto en España y sus colonias.

En 1841 perdieron los Dominicos sus temporalidades, pero hasta el siguiente no se completó la secularización de San Jerónimo, donde hizo sus estudios y obtuvo su título de doctor más de un cubano ilustre".

Deducciones.—Del trabajo histórico anterior bien claro se deduce:

Primero.— Los Dominicos del Convento de San Juan de Letrán de la Habana, fueron los fundadores de la Universidad de la Habana, que fué construída con fondos de esa Venerable Comunidad.

Segundo.—Que fueron sus Rectores y Profesores durante 114 años, sin retribución de ninguna clase.

Tercero.—Que desplegaron gran celo por su engrandecimiento, y que si no dió todo el fruto apetecido este celo, culpa fué de los tiempos, pues las continuas guerras de España y la invasión napoleónica, no permitían a los gobiernos de la Metrópoli, el ocuparse de las peticiones de los Dominicos, para su bien amada Universidad de la Habana.

CONSIDERANDOS

1o.—La Orden Religiosa de Santo Domingo de Guzmán no se extinguió, sigue en pie desde su fundación.

2o.—Arrojada de Cuba, volvió nuevamente a sus lares del Convento de San Juan de Letrán, y aunque a la Universidad, fundando escuelas y una de Peritos o Químicos Azucareros en Cienfuegos, que es una gloria de Cuba, pues sus títulos si van visados por el Cónsul americano, se reconocen en los Estados Unidos como de bachillerato, pudiendo emprender cualquier carrera científica literaria.

3o.—Que esos Frailes Dominicos son la continuación, más bien, Hermanos de los que fundaron la Universidad de la Habana.

POR TANTO:

A la Comisión encargada de la Conmemoración del Bicentenario de la Habana, pedimos un puesto de honor para los Padres Dominicos y fundadores de la misma.

Y una invitación para el general de esa Orden, que reune la circunstancia de ser español y ex-Rector de la Universidad de Santo Tomás de Manila.

Lo pedimos en nombre de la Justicia, que a cada una da lo suyo. Y por gratitud a los legítimos descendientes de los que en sus recursos, construyeron y sostuvieron por 114 años la Universidad Nacional.

San Agustín en la Florida, rindió grandes honores en sus fiestas centenarias a los fundadores.

Y San Francisco de California, al Franciscano Fray Junipero, al que ahora acaba de declarar como el más eminente hijo del Estado y pasa su busto al Panteón de hombres célebres de los Estados Unidos. Y este Fray Junipero, **es fraile y es español.**

A estos ejemplos nos remitimos, para pedir al Rector y Claustro Universitario, **una invitación de honor,** para los Padres Dominicos fundadores de la Universidad de la Habana, Rectores y Profesores durante los primeros **ciento catorce años de su vida.**

CULTO CATOLICO PARA HOY

En la Iglesia de las Esclavas del Corazón de Jesús en Luyanó, tendrán lugar durante la actual semana los cultos del Jubileo Circular, conforme al siguiente programa:

Todas a las 7 a. m. se expondrá el Santísimo y a continuación la Santa Misa. Por la tarde a las 5 se rezará la estación al Santísimo y el santo Rosario, terminándose con la bendición y reserva.

El jueves habrá misa a las ocho y media a. m. y por la tarde sermón a cargo del R. P. Siera, misionero del Espíritu Santo. El domingo la función de la tarde será a las cuatro y media y antes de la bendición será llevado procesionalmente al Santísimo por el interior de la Iglesia.

En todos los templos, las misas rezadas y cantadas de costumbre.

CULTO CATOLICO PARA MAÑANA

Además de los señalados para hoy, misa solemne a Santa Eduviges, en los templos de Jesús María y Nuestra Señora de la Caridad.

ARCHICOFRADIA DE SAN JOSE DEL TEMPLO DE REINA

El miércoles 19 del actual, celebra solelmne cultos la Archicofradía de San José del Templo de Reina.

Estos cultos, que darán comienzo a las ocho a. m. serán aplicados por la salvación de los moribundos cubanos.

Predicará el P. Joaquín Santillana, S. J.

Se encarece la asistencia a los cofrades y fieles.

DIA 17 DE OCTUBRE

Este mes está consagrado a Nuestra Señora del Rosario.

Jubileo Curcular.—Su Divina Majestad está de manifiesto en la iglesia de las Esclavas del S. S. de Jesús (Luyanó).

Santos Víctor, Mariano y Andrés de Creta, mártires, Santas Eduviges, viuda, y Mamerta mártir.

Santa Eduvigis, viuda, duquesa de Polonia, en Cracovia, la cual mucho más ilustre por el resplandor de su virtud que por la nobleza de su sangre, nació habiéndose dotado Dios de tan dichoso natural y de tal conjunto de prendas, que no parecía posible princesa más cabal.

Favorecióla Dios con el don de milagros y de profecía. Pronosticó el día de su muerte mucho tiempo antes de su última enfermedad; y aunque toda su vida fué una continuada preparación para aquella postrera hora, redobló su fervor cuando vió que se iba acercando.

En fin, nuestra Santa descansó en el Señor del día 15 de octubre del año 1243.

El Papa Inocencio XI fijó la fiesta de Santa Eduvigis al día 17 de octubre.

En la **VEJEZ**

Conserve sus fuerzas y bienestar con la

Emulsión de Scott

Verdadero reconstituyente que puede tomarse en toda época del año.

M. R.

NOTICIAS DE LA TERMINAL

LOS VIAJEROS LLEGADOS AYER POR DIVERSOS TRENES DAN CUENTA DE LAS INUNDACIONES EN VARIAS LOCALIDADES

El rio Obagama salió de madre arrastrando el puente del ferrocarril que comunica a Trinidad con la línea central. Las ciudades de Santa Clara y Matanzas se inundaron en parte

Viajeros llegados ayer a la Terminal en el tren de la tarde, nos informaron que debido a las fuertes lluvias caídas sobre las Villas, el río Ogabama salió de su cauce, llevándose la fuerza de la corriente el puente del ferrocarril que comunica a Trinidad con la línea central.

Igualmente nos informaron de la inundación del tramo de la línea central comprendido entre las estaciones de Guanábana y Limonar, en la provincia de Matanzas.

EL SUPERVISOR DE LOS IMPUESTOS

Regresó ayer de Macagua el coronel José M. Quero, supervisor de los Impuestos.

EL SECRETARIO DE SANIDAD

Salió ayer para San Cristóbal, invitado a un almuerzo por el representante César Madrid y el señor R. Velarde, el doctor Francisco María Fernández, Secretario de Sanidad y Beneficencia.

Lo acompañaban el doctor Gustavo Santana, el doctor Ollarzábal y los señores José Simón, Alberto Adot, Secundino Díaz y Gatella.

EL DIRECTOR DE "EL MUNDO"

Acompañado de sus familiares regresó ayer de Cienfuegos el señor Antonio González Mora, director de "El Mundo".

EL JEFE DE LA JUDICIAL

Salió ayer para Pinar del Río, con el objeto de atender allí asuntos de su cargo, el señor Alfonso L. Fors, jefe de la Policía Judicial. Lo acompañaban el inspector Aunyaumat y el agente Medina.

POLITICOS QUE VIAJAN

Llegó ayer de Cienfuegos el representante Manuel Villalón Verdaguer.

Salió ayer para Los Palacios el representante Benito Remedios.

LOS TRENES DE CAIBARIEN Y CIENFUEGOS

En estos trenes llegaron ayer:

El señor José Pennino Barbato, Manuel Castañeda, Saturnino Escoto, Rafael Fernández.

El señor José A. Sierra, Manuel García de la Fuente y su esposa, la señora Zoraida Arbezú.

EL EXPRESO LIMITADO DE SANTIAGO DE CUBA

En este tren llegaron ayer:

El doctor Oscar Fonseca, Juan Ortega y sus familiares; Angel Pita; el doctor Alonso Ampudia.

El señor Lorenzo Díaz; Antonio Perera, administrador del central Estrella; Juan Marrero.

El teniente del Ejército Javier Zayas Bazán y su hermana la señorita Rosa Zayas Bazán.

El señor José Reyes, Ignacio de Armas, José Pío Govín; el empresario teatral Ramiro de la Presa.

LOS TRENES A CARDENAS Y CAIBARIEN

En estos trenes salieron ayer.

El señor José Sánchez Mestre; Antonio M. Puente; Pedro Machado; los pagadores Llano y Morera, de los Ferrocarriles Unidos.

El señor José Fernández; Rufino Valdés; los oficiales supernumerarios del Ejército Luis Nardo e Isaac Alvarez Ferrer.

La señora de Araoz y sus hijas América y María Luisa; el doctor J. M. Carbonell.

TREN A SANTIAGO DE CUBA

En este tren salieron ayer tarde:

La señorita Concha Estrada, maestra del distrito de Santo Domingo, que regresó a dicho lugar; a Manzanillo, las señoritas Eduvigis y Pura Arizó; a Santa Clara, la señorita María Alonso. Francisco Medina; a Santiago de Cuba, Francisco Hernández; a Camaguey. Eladio Menéndez; a Ciego de Avila. Gregorio Acosta.

TREN DE SANTIAGO DE CUBA

En este tren llegaron ayer tarde:

La señora Emilia Díaz de Iznaga, procedente de Santa Clara; de Camajuaní, el doctor Pedro Valdés Blanco y Luis Ríos, de Sagua la Grande; la señorita Rosalía Marús; también de Santa Clara, la señorita Marta Zapatero; de Cienfuegos, la señora Concepción Morejón viuda de Oms, la señora Lutgarda Morejón viuda de Rasco y Ramón Arús y Rodríguez del Rego.

El Club Patriótico Social "Cuba" en N. York

El señor José Ramón León, Secretario del Club Patriótico Social "Cuba", de New York, nos participa el cambio de directiva efectuado en dicha institución que tiene como motivo de su existencia el de estrechar los lazos de unión entre todos los individuos que forman la colonia hispano americana en aquel país, y del cual ha resultado Presidente el señor Enrique C. Mellizo.

He aquí la Directiva electa:

Presidente: Enrique C. Mellizo.
Vicepresidente: Claudio Daumi.
Secretario: José Ramón León.
Vicesecretario: Nicolás Fabelo.
Tesorero: Generoso M. Pedroso.
Vicetesorero: Primitivo Abreus.
Contador: Victoriano Montenegro.
Vice contador: José I. León.
Director: Hilario Mendiola.
Vice-Director: José Santos.
Vocales: Anacleto Romero; Norberto Nodarse; Alfredo Mejías; Guillermo Fernández Mario Díaz; Juan Alvarez; Salomón Cabarroqui; René Carrillo; F. Javier de la Paz; Mauricio Enríquez; Lorenzo Arrastía; Reinaldo Govín.

NOTICIAS DEL PUERTO

ESTA SIENDO VIGILADO EL VAPOR NICARAGUENSE "LA ISLA" POR CREERSE QUE PUEDA DEDICARSE A CONTRABANDO

Durante todo el día de ayer entró un solo barco en nuestro puerto. — Hoy es esperado el vapor francés "Lafayette" procedente de puertos españoles y el "Cuba" de los E. U.

UN SOLO BARCO

Durante el dia de ayer arribó solamente a nuestro puerto un barco de travesía, el Tilford cargado de petróleo para la West Indies Refining Company.

LOS QUE SE ESPERAN HOY

Hoy se esperan los siguientes barcos: el Cartago de New Orleans el Jeam Weems de Miami, el Cuba americano de Tampa y Key West el francés Lafayette de Coruña, el americano Munorleans de New Orleans, el hondureño "Amapala" de New Orleans.

Durante esta semana llegarán: el Amolco de los EE. UU. el noruego Sonkdal de los EE. UU. el noruego Lovstaken con carbón, el americano Siboney de New York, el Munloyal de Mobila, el Munaire de San Francisco de California el W. H. Tilford el Cedarhurst el Punta de Puerto Barrio el Ulua de New York el Calamares de Cristóbal, el San Gil Boston, el Abangarez de New Orleans el Heredia de Puerto Castilla.

SALIDAS

Los siguientes barcos salieron ayer el Redman para Sagua y el Kishacoquilla para Norfilk con miel.

UN GUAIRO SOSPECHOSO

La policía del puerto recibió ayer un telefonema de Cojímar: informándole que en aquel subpuerto había entrado un guayro de se hizo a la mar la semana anterior sin que estuviera despachado, por lo que se consideraba sospechoso.

LE ARROJO UNA PIEDRA

Manuel Cobo y Bela sin ocupación ni domicilio, fue detenido a petición de José Cao Bouco, quien lo acusó de que le había arrojado una piedra lesionándolo.

LESIONADO

Trabajando en los muelles resultó lesionado levemente el jornalero Pascual Martínez Sánchez.

SOBRE EL VAPOR "LA ISLA"

Tanto los oficiales de la policía del Puerto como los de la Marina Nacional han examinado el pasavante que posee el vapor nicaraguense "La Isla", que se dice está cargando hielo para dedicarse a la pesca, habiendo sido despachado para Islas Mujeres.

La policía tiene entendido que el barco va a ser dedicado a otro fin.

El pasavante aludido fué expedido en Abril del año 1926 y por el mismo el barco está obligado a ir a Blufield para abanderarse, estimándose que ese documento ya carece de valor.

El vapor "La Isla" debido al mal tiempo reinante no ha salido, pero se le vigilará.

VIEJOS QUE SON JOVENES

Gracias al uso de ACEITE KABUL

Son viejos en efecto, porque cuentan muchos años, porque sus cabellos eran blancos pero ahora son jóvenes, porque han logrado ennegrecer su cabeza, usando a diario Aceite Kabul, que no pinta ni tiñe, que se unta con las manos y no las mancha. Es un renovador poderoso del cabello, al que devuelve pronto su color negro intenso, brillante, con flexibilidad de cabello sano. De venta en sederías y boticas.

The FLORSHEIM SHOE

Casi todos los hombres bien vestidos prefieren el Calzado FLORSHEIM, porque imparte a sus pies mayor elegancia y comodidad.

De venta en todas las casas donde venden calzado fino. Sírvase escribirnos si no hay agencia en su población.

THE FLORSHEIM SHOE COMPANY
Manufactureros *Establecida en 1892*
CHICAGO, ILL., U. S. A.

La fábrica más grande del mundo de calzado fino para caballeros. Busque la marca en el calzado.

X-170

Defunciones ocurridas ayer en la Habana

Juan López Merino, blanco, de 4 meses, San Pablo 1, bronquitis capilar; Alicia Garrido Romero, raza blanca, de 13 meses, Calvada número 95, enteritis aguda; Amparo Alvarez González, raza blanca, de 6 meses, Oficios 72, bronquitis capilar;

Ignacio Coto Quiñones, raza mestiza, de 49 años, Cintra número 9, hemorragia cerebral; Eulogio Lamar raza negra, de 70 años, Gervasio número 83, cardio esclerosis; Caridad Molina y Llanes, raza mestiza, de 19 años, San Quintín núm. 17, tuberculosis; Perpetua Domínguez, raza blanca, de 65 años, Benavides número 22, mal de brigth; Angela Carballo y Pérez, raza mestiza, de 58 años, Lealtad número 150, bronco neumonía; Celestino Pérez, raza blanca, 60 años, Hospital Calixto Barcía, uremia; Rafael Serrano, raza blanca, de 50 años, Calixto García, caquexia; Juan Alvarez, raza blanca, de 55 años, Calixto García, apendicitis; Avelina Morejón, raza negra, de 72 años, Calixto García, caquexia; Sigfredo Sandoval, raza mestiza, de 5 años, Hospital Calixto García, tuberculosis; Aida Noda Cruz, raza blanca, de 21 años, Quinta Canaria; traumatismo por aplastamiento; Evarista Grave de Peralta, raza blanca, de 24 años, Estrada Palma 126, suicidio por arma de fuego; Manuel Soler Cabrera, raza blanca, de 40 años, Quinta de Dependientes, tuberculosis; Ramón Menéndez Garrido, raza blanca, de 51 años, Quinta de Dependientes, tuberculosis; Carlota Silva, raza blanca, de 68 años, Jesús Peregrino 76, tuberculosis; Elia Hernández, raza blanca, de 27 años, Hospital Calixto García, septicemia puerperal; Julia Valdés Valdés, raza mestiza, de 10 meses, Ayesterán y Lombillo, enteritis; Magdalena Puerta Quiroga, raza blanca, de 4 meses, Naranjito, pielitis; Eladio Ríos, raza blanca, de 20 años, Quinta Canaria, septicemia; y Tomasa Pérez Nieto, raza blanca, de 10 meses, Picota núm. 24, gastro enteritis.

Agua de Colonia :: del Dr. JOHNSON ::

PREPARADA ::: con las ESENCIAS más finas ::::

EXQUISITA PARA EL BANO Y EL PAÑUELO

De venta: DROGUERIA JOHNSON, PI MARGALL, Obispo 36, esquina a Aguiar

Lecturas Agrícolas

Por el doctor JOSE COMALLONGA Y MENA

Segunda edición corregida, aumentada y profusamente ilustrada.

Este libro, ha sido redactado para servir de texto en los Institutos y para ser usado como libro de lectura, en los grados superiores de la Primera Enseñanza. Contiene también un Apéndice para los profesores, que les es de gran ayuda para dar las clases.

El Dr. Comallonga ha seguido un plan sencillo de exposición, tratando todo cuanto es de importancia conocer como el estudio de los terrenos y su clasificación, las condiciones atmosféricas, los abonos, riegos, drenajes, instrumentos e implementos agrícolas modernos siembras de todas clases y especialmente por estaca, acodos e ingertos, etc., etc. Trata también ampliamente de toda clase de cultivos y especialmente los de Cuba, como el boniato la yuca, el ñame, la malanga, el café, el tabaco, el cacao, la piña, la caña de azúcar, el añil el ramié, el maíz, el ajonjolí, la papa, el henequén, etc.

Comprende también fruticultura apicultura e industrias agrícolas, la leche, quesos, mantequilla cría y explotación de animales domésticos, vacuno, caballar y también floricultura, jardinería, Botánica agrícola entomología, etc.

Esta segunda edición consta de 538 páginas, tamaño cuarto mayor, ilustradas con más de QUINIENTOS GRABADOS explicativos del texto.

Precio del ejemplar encuadernado en tela.. .. .. $ 3.00

ALMANAQUE BAILLY BAILLIERE PARA 1928

Una pequeña Enciclopedia popular de la vida práctica.

Como todos los años, contiene una Historia de los acontecimientos del año tanto de orden político y social, como en el artístico, científico e industrial. Tiene también santoral, datos astronómicos y agenda para anotaciones diarias de acontecimientos o de asuntos que se deseen recordarse. También contiene otros muchos datos de verdadero interés y utilidad en el hogar.

Precios del ejemplar.. .. .. $ 0.60

OTRAS NOVEDADES

BUMKE (Dr. Oswald).—TRATADO DE LAS ENFERMEDADES MENTALES.—Comprende sintomatología, causas, perturbaciones y signos morbosos, predisposiciones, tratamiento en todos los casos y otros datos importantes. Magnífica edición ilustrada cn 260 grabados. Barcelona. 1 tomo con 1.246 páginas encuadernado en pasta.. .. .. $16.00

MALVICINO (Dr. P. F.)—PRECAVETE O CURATE DE LA SIFILIS. Sífilis adquirida y hereditaria, procreación etc. Buenos Aires. 1 tomo en cuarto a la rústica.. .. .. $ 2.25

DOUMER.—EL PERFECTO CIUDADANO. (Nueva Bib. Filosófica). Madrid. 1 tomo en octavo a la rústica.. .. .. $ 1.20

ORTEGA Y GASSET (J.)—EL ESPECTADOR. Tomo VI. Contiene: Dios a la vista. Sobre el Fascismo. En el desierto. Un león más. Para un museo romántico. Interpretación bélica de la historia. Sobre la muerte de Roma, etc. Madrid, 1 tomo en octavo, a la rústica.. .. .. $ 1.00

PISCHEL (Ricardo).—VIDA Y DOCTRINA DEL BUDA.—Madrid. 1 tomo en octavo, a la rústica.. .. .. $ 1.20

CABANES (Doctor).—LAS MUERTES MISTERIOSAS DE LA HISTORIA. Reyes reinas y príncipes franceses desde Carlomagno a Luis XIII. Madrid. 1 tomo en cuarto a la rústica.. $ 2.00

PRESCOTT (Guillermo H.)—HISTORIA DE LA CONQUISTA DE MEXICO.—Nueva edición de esta obra notable, fuente de información de todos los historiadores de América. Contiene también un estudio de la civilización azteca. Madrid. 2 tomos en cuarto, a la rústica.. .. .. $ 5.00

MONTERO Y GUTIERREZ (Eloy).—EL MATRIMONIO Y LAS CAUSAS MATRIMONIALES.—Estudios acerca del Matrimonio, desde el punto de vista jurídico y en relación con el Derecho canónico. Matrimonio civil y religioso y situación legal de los divorciados, las separaciones, etc. Madrid. 1 tomo en cuarto encuadernado en pasta española.. .. .. $ 5.00

GELABERT (J.) y MARTINEZ (G.)—APERTURAS DE AJEDREZ.—Esta es la primera obra que se ha publicado en castellano sobre este tema interesante y en ella figuran hasta doce o quince movimientos, más de MIL VARIANTES DE APERTURAS escogidas de entre los más notables. Habana. 1 tomo en cuarto a la rústica.. .. .. $ 2.50

BUNGE (Carlos Octavio).—ESTUDIOS JURIDICOS.—Madrid. 1 tomo en cuarto a la rústica.. .. .. $ 1.80

BUNGE (Carlos Octavio).—SARMIENTO.—Madrid. 1 tomo en cuarto, a la rústica.. .. .. $ 1.25

BUNGE (Carlos Octavio).—LOS ENVENENADOS.—Madrid. 1 tomo en cuarto a la rústica.. .. .. $ 1.25

LA MODERNA POESIA

Obispo 135. Apartado 605. Teléfonos A-1171, 1172 y 1173.—Habana.

LIBRERIA CERVANTES

Avenida de Italia 62. Apartado 1115. Teléfono A-498.—Habana.

MUNICIPIO DE LA HABANA

DEPARTAMENTO ADMINISTRACION DE IMPUESTOS

SECCION DE IMPUESTO TERRITORIAL

AVISO

EJERCICIO DE 1927 A 1928

Impuesto sobre fincas urbanas: 2o. trimestre.

Impuesto sobre fincas rústicas: 1er. semestre.

Se hace saber a los contribuyentes por los conceptos expresados, que pueden acudir a satisfacer sus respectivas cuotas, sin recargo alguno, a las oficinas recaudadoras de este Ayuntamiento, situadas en Mercaderes y Pi Margall (por Mercaderes), todos los días hábiles, desde el 19 de octubre al 17 de noviembre entrante para las fincas urbanas, y desde el 19 de octubre al 17 de diciembre para las fincas rústicas, durante las horas comprendidas de 8 a 11 de la mañana y de una y media a cuatro de la tarde, menos los sábados en que la recaudación será únicamente en las horas de la mañana.

También podrán abonarse en dicho plazo, sin recargo, los recibos adicionales de trimestres o semestres anteriores, por altas, por rectificaciones de rentas o por otras causas, que no han estado antes al cobro.

Se recuerda a los contribuyentes y arrendatarios la obligación en que están de declarar en la primera quincena del mes de junio de cada año, cualquier variación que hubiere ocurrido respecto de la última renta fijada; apercibidos de incurrir en multa de diez a cincuenta pesos si no lo hicieren, según lo prevenido en el artículo sesenta y uno de la Ley de Impuestos Municipales.

Los recibos de Fincas Urbanas, calles de la A a la D, se pagarán en la taquilla número dos; de la E a la L, en la número cuatro; de la LL a la R, en la número cinco; y de la S a la Z, en la número siete.

Los recibos de Fincas Rústicas se pagarán todos en la taquilla número siete.

Para efectuar sus pagos deberán los contribuyentes presentar el último recibo satisfecho; y finalmente, se les advierte que el que no pagare su cuota dentro del plazo señalado, incurrirá en el recargo del diez por ciento y se le seguirá el cobro por la vía de apremio.

Habana, octubre 11 de 1927.

Miguel M. Gómez,
Alcalde Municipal.

9590 5d 14

ALEGRE y CURADO

Caibarién, 12 de mayo de 1920.

Sr. Dr. Arturo C Bosque.
Ciudad.

Estimado señor:

Me es grato dirigirme a usted para decirle que he usado su remedio y es su "PEPSINA Y RUIBARBO" muy eficaz; no sé cómo expresarle mi alegría de verme curado; puede usar este anuncio en el periódico.

S. S. S.,
R. Fernández.

La "PEPSINA Y RUIBARBO BOSQUE", es el mejor remedio en el tratamiento de la dispepsia, gastralgia, diarreas, vómitos, gases, neurastenia gástrica y, en general, en todas las enfermedades dependientes del estómago e intestino.

9420 d. 1-13-25

PARA SUS ANUNCIOS LLAME A

HIGINIO GARCIA Y GARCIA

Propagandas Comerciales e Industriales

POCITO Y SAN LAZARO. VIBORA TELF- I-4798

Electro reproductor

AMPICO

El piano con alma.

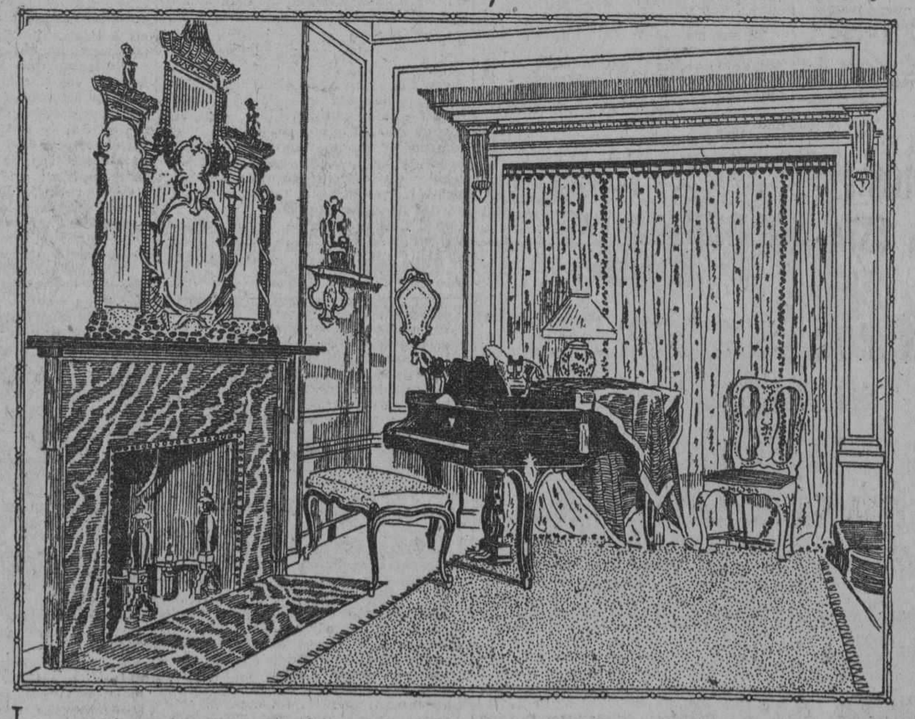

Lo mismo reproduciendo los Nocturnos y Baladas de Chopin, las Rapsodias de Lizt, las Melodias de Chaminade, que los fox-trots de Vicente Lopez, Zez Confrey, Carroll, &&, el Ampico es único y maravilloso.

UNIVERSAL MUSIC & COMMERCIAL Co

GRAL. CARRILLO (S. RAFAEL) 1 - TEL. A-2930 VENTAS A PLAZOS Y AL CONTADO.
SUCURSALES: REPUBLICA 95. CAMAGUEY. S. CARLOS Y GAZEL, CIENFUEGOS.
AGENCIA: BAJOS CATEDRAL 36 Y 37. SANTIAGO DE CUBA.

M.E.C.D. 2016

Nuestro Vecino el Invierno

Lectora amable, nuestro vecino el Invierno, muy pronto sentará sus reales entre nosotros, con su corte de fríos, lluvias, ventiscas...

El quiere que usted lo reciba correctamente, o sea bien abrigada; de lo contrario, podría quizás tratarla con alguna desconsideración.

En "La Filosofía" hallará usted todo lo que precise

Estamos recibiendo todos los días, infinitos artículos invernales, de la más atractiva novedad: Vestidos, Abrigos, Chales, Pieles para adorno, Galones, Sedas, Lanas... y muchas telas apropiadas para entretiempo. A renglón seguido anotamos algunos detalles.

Telas de seda

Satín Crepé, Belvedere Crepé, Mongol Crepé, Flat Crepé, Cantón Crepé, Georgette, etc.

De cualquiera de estas telas, tenemos un surtido colosal.

Telas de lana

"Xacar" (esta tela, es hoy el "clou" de la moda). Marocain, Dubetina, Poplín, Sarga, Paño y otras preciosas telas de lana a cuadros y listas.

Todas estas telas, en innumerables estilos, todos modernos y belísimos.

"Xacar" de Seda a listas y a cuadros, en negro y en colores, especial para abrigos. En gran boga.

A nuestras lectoras del Interior

Nos es grato manifestar una vez más, que servimos toda clase de encargos que se nos hagan del interior de la República, remitiendo al efecto las muestras que se nos pidan.

ZENEA (NEPTUNO) La Filosofía Y SAN NICOLAS

DR. Fco. HERNANDEZ CALZADILLA

Trasladado su gabinete a ESCOBAR 91

Consulta diaria de 2 a 5. Teléfono U-1296

ENFERMEDADES DEL PECHO Y DE LOS NIÑOS

Hermoso edificio "El Centro Benéfico, L y 13.—Vedado.

Pronto será desvelada la Estatua del Conde de Pozos Dulces en el Parque K. Será un homenaje brillante, al insigne cubano iniciador del barrio del Vedado.

¿Ud. sabe donde se encuentra la Clínica de EL CENTRO BENEFICO?...

Pues frente al Parque K. a la entrada del Vedado.

Si usted necesita operarse dígale a su médico que desea hacerlo en esta Clínica.

Dietas pequeñas :-: Pida Informes

Sociedad "El Centro Benéfico"

Calle L. y 13 Teléfono F-3388

Gozan dama y caballero cuando el café es de "El Bombero"

"El Bombero", la casa del buen café. Galiano, 120.—Tel. A-4076

HABANERAS

DIAS

SANTA EDUVIGIS

Fiesta inamovible.
Fija en la fecha de hoy.
No es otra que la de Santa Eduvigis, que se venera en la Iglesia Parroquial del Vedado, donde tendrán efecto los cultos que anualmente acostumbran a organizar sus entusiastas camareras, las distinguidas señoras Natalia Maruri de López Soto y Laura Cabrera Saavedra de Alvarez.
La misa será el domingo.
Misa solemne.

Señalada ha sido para las ocho y media de la mañana con una selecta parte musical a cargo de los profesores Eustaquio López, Emilio Reinoso y el Padre Eugenio Pérez, organista este último de la propia iglesia.

Monseñor Santiago G. Amigo, orador sagrado de hermosa elocuencia, hará el panegírico de la Virgen.
Al final el Himno.
Gran Himno a Santa Eduvigis.

FELICITACIONES

Plácemes...
Salutaciones.

Lleguen primeramente en la festividad de Santa Eduvigis para la señora Biby Duplessis, la esposa del distinguido caballero José Agustín Gómez, tan gentil y tan interesante
No recibirá.
Lo que traslado a sus amigas.

También celebra su santo la señora Eduvigis Ferrer, distinguida esposa del doctor Abelardo Saladrigas, Inspector de Escuelas del Distrito de la Habana.

Eduvigis Meneses, la joven señora de Castañeda, está de dias igualmente.
Eduvigis Caula.
Eduvigis Martín.
Y está de dias, y me complazco en saludarla, la graciosa señorita Eduvigis Chané.
¡Felicidades!

SANTA MARGARITA

Otra festividad hoy.
Margarita.
Esto es, Santa Margarita María de Alacoque, una de las siete que contiene el Santoral.
Saludaré en término principal, enviándole mi felicitación más cariñosa, a la señorita Margot García Alvarez.
Vecinita de la Víbora.
Lindísima!

Es el santo también de las graciosas señoritas Margot Victorero, Margot de Cárdenas y Margarita Barroso.

Y está de dias una encantadora niña, Margarita González y Rodríguez, hija del compañero de redacción muy estimado Juan B. González Quevedo.
Tiene nueve años.
Una preciosidad.

MARGOT FERNANDEZ

En nota especial.
Por separado:
Va así mi saludo, en la festividad de la fecha, hasta la señorita Margot Fernández Martínez.
Adorable Margot.
Airosa y bonita.
Ella, tan asidua al Yacht Club, es una colaboradora artística de la gran sociedad de la Playa.
Habrán admirado todos trabajos suyos, muestras del más fino gusto, en el decorado de algunas fiestas y en las páginas de la revista mensual.
Felicitaciones sin cuento llegarán hoy hasta la señorita Margot Fernández Martínez.
Son de sus amigos.
De sus muchos admiradores
A todos diré, por expreso encargo, que no podrá recibir.
¡Felicidades, Margot!

(Continúa en la pág. SIETE)

JUEGOS FLORALES EN LA CIUDAD ARGENTINA DE BOLIVAR PARA CELEBRAR SU 50 ANIVERSARIO DE FUNDADA

Se llama a los poetas y prosistas de habla castellana a fin de que concurran a la noble lid con que se trata de poner digno remate a las brillantes fiestas bolivareñas

La Comisión Ejecutiva de las Fiestas que han de celebrarse próximamente en la Ciudad de Bolívar, República Argentina, y de la cual es presidente el señor doctor Pedro Vignau, ha lanzado por toda la América Española el cartel de convocatoria, llamando a los poetas y prosistas de habla castellana a la noble lid con que se quiere sellar el libro de esas fiestas.

Los premios que se concederán serán, de dos mil pesos el primero, dos de mil pesos y dos de quinientos pesos, así como numerosas medallas de oro.

BASES:

Los trabajos para este Certamen se recibirán hasta las veinticuatro horas del día primero de octubre de 1928.

Deberán estar escritos con letra muy clara, o a máquina, suscriptos con seudónimo y con un lema. Se remitirán dentro de un sobre, sellado y lacrado, conjuntamente con otro que contenga el nombre y domicilio del autor. Ambos sobres, consignando en su parte exterior el lema y seudónimo adoptados, deberán enviarse en un tercer sobre dirigido, por correo certificado, al presidente de la Comisión Ejecutiva Pro Celebración del Primer Cincuentenario, doctor Pedro Vignau. (Para Juegos Florales). Bolívar, Provincia de Buenos Aires, República Argentina.

Salvo las limitaciones especiales establecidas en algunos temas, a los demás podrán concurrir sin excepción los escritores o escritoras de la República Argentina o de cualquier otro país.

El Jurado tiene amplias facultades para declarar desierto cualquier tema, y para recomendar otros premios o menciones, si los juzgare convenientes.

El poeta premiado con la flor natural, delegará en la Comisión Organizadora de los Juegos Florales, la facultad de elegir la Reina de la fiesta. El mencionado autor deberá concurrir por sí o por representante al acto público de la proclamación, para dar lectura a su trabajo.

También será leído por su autor, representante o persona designada por la Comisión Ejecutiva, el Canto a Bolívar, o cualquier otro trabajo premiado que así se resolviera.

Los autores concurrentes al certamen, deberán especificar claramente a qué premio optan y a qué tema se refieren, en forma de no suscitar dudas de ningún género a los componentes del Jurado.

La apertura de los sobres que contengan los nombres de los demás autores premiados, se verificará en el acto de la proclamación, el día y hora que oportunamente se fijará.

Los autores no premiados podrán retirar sus trabajos, por sí o por otra persona, mediante la presentación de pruebas pertinentes, y hasta los tres meses a contar del día de la proclamación en acto público. Vencido ese plazo, y tanto con los trabajos no premiados, como con los sobres correspondientes que no fueran proclamados, se procederá a la incineración.

Todos los trabajos deberán ser inéditos y escritos en castellano.

El Jurado se pronunciará el 20 de febrero de 1928, y su veredicto se publicará en los principales órganos periodísticos del país. Al autor premiado con la flor natural, se le enviará comunicación por carta certificada.

El Jurado queda facultado para excluir del certamen, todo trabajo que a su juicio y teniendo en cuenta la finalidad en que se inspire, contenga alusiones que hieran los sentimientos de cualquier pueblo o colectividad. Esta cláusula no importa limitaciones para todo aquello que traduzca una opinión de carácter histórico sobre un personaje o una época.

Cualquier duda que sobre el certamen se suscitara, será resuelta sin apelación por el Jurado.

El nombre de los señores componentes de este tribunal se hará conocer en breve por la prensa, anticipándose que todos ellos serán hombres de letras radicados en la ciudad de Buenos Aires, figurando entre los mismos S. E. el señor ministro plenipotenciario de Venezuela, doctor Pedro César Dominici.

PREMIO CLASICO

A la mejor composición en verso, tema y metro libres.

Flor Natural de la Asociación de Cultura y Fomento de Bolívar, y Objeto de Arte, donado por los doctores Marcelino y Rafael Herrera Vegas.

GRANDES PREMIOS EXTRAORDINARIOS

Al mejor Canto a Bolívar en verso. Mínimo doscientos versos. Máximo trescientos. Para poetas argentinos únicamente. Premio Especial de S. E. el señor presidente de los Estados Unidos de Venezuela, general Juan Vicente Gómez. Dos mil pesos m. n.

Tema: Un Episodio de la Vida de A la mejor composición en verso. Bolívar. Mínimo cien versos. Máximo ciento cincuenta. El metro queda a voluntad del poeta. Primer Premio: Donación del Gobierno de los Estados Unidos de Venezuela: Un mil pesos m. n.

Segundo Premio: Donación del mismo. Quinientos pesos m. n.

Prosa. Tema: Monografía del Libertador Simón Bolívar, que dé una idea completa de su vida y de su obra. Este trabajo debe constar de un mínimo de siete mil palabras y de un máximo de doce mil. Primer Premio: donación del Gobierno de los Estados Unidos de Venezuela: Un mil pesos m. n.

Segundo premio: Donación del mismo: Quinientos pesos m. n.

PREMIOS EXTRAORDINARIOS

Prosa. Tema: Fundación e historia del Partido de Bolívar. Primer Premio: donado por la Intendencia Municipal de Bolívar: Quinientos pesos m. n.

Tema: Al mejor conjunto de tres sonetos. Asunto a elección del autor. Premio del diario "La Nación" de Buenos Aires: Una plaqueta de oro.

Tema: La luz mala (Balada). Premio de la revista "Caras y Caretas" de Buenos Aires: Medalla de oro.

Prosa. Tema: La influencia de la inmigrantes en la formación de la nacionalidad argentina. Premio de la Biblioteca Popular Bernardino Rivadavia de Bolívar: Medalla de oro.

Tema: Canto al Trabajo. Premio de la Confraternidad Ferroviaria (Sección Bolívar) Medalla de oro.

Tema: Poema satírico. Asunto libre. Premio de "El Diario Español" de Buenos Aires: Objeto de Arte.

Tema: Madrigal: A las manos. Premio de "El Diario Español" de Buenos Aires: Objeto de Arte.

Prosa. Tema: Acción social del Maestro. (Exclusivo para el magisterio del Distrito de Bolívar). Premio de la Asociación Local de Maestros: Medalla de Oro.

Prosa. Tema: Los dos Libertadores: Bolívar y San Martín.

Premio del Colegio "Simón Bolívar" de esta ciudad: Una Obra Literaria.

Prosa. Tema: El Feminismo y la Feminitad. (Exclusivo para mujeres de esta Ciudad de Bolívar). Premio de la doctora Elisa Ferrari Oyhanarte. Medalla de Oro.

Prosa. Tema: Al mejor cuento corto. (Asunto libre).

Premio de la Librería "El Globo": Objeto de Arte.

Tema: Leyendas y Supersticiones de la Pampa. (Prosa o Verso). Premio de la Sociedad de Seguros "La Primera" de Trenque Lauquen: Medalla de Oro.

Tema: Poesía Festiva: (Metro y asunto libres).

Premio de la Casa Picardo y Cía. de Buenos Aires: Lapicera en estuche.

Prosa. Tema: El periodismo como factor de Cultura.

Premio de la prensa bolivarense: Medalla de Oro.

Prosa. Tema: El sport en el mundo antiguo y moderno.

Premio de las Asociaciones Deportivas Locales: Medalla de oro.

Prosa. Tema: Monografía sobre Florentino Ameghino.

Premio del Museo Florentino Ameghino de Bolívar: Medalla de Oro.

Comité de Sociedades Españolas de la Habana

PRO CIUDAD UNIVERSITARIA

La Comisión de Presidentes, designada para entender en todo lo relacionado con esta suscripción, no cesa en sus empeños y a pesar de las dificultades del momento, confía en que si las entidades españolas invitadas, responden en la forma que a cada una le sea dable, el resultado estará en armonía con la magnitud del proyecto y los prestigios de la Colonia auspiciante.

Muchas Colectividades del Interior, han exteriorizado su franca adhesión a la idea y el entusiasmo de que se sienten animadas para contribuir al logro de tan hermosa finalidad. La Colonia Española de Camagüey, celosa de cuanto implica enaltecimiento patrió y confraternidad racial, no se ha circunscrito a secundar el propósito, sino que utilizando los medios a su alcance, obtuvo de la Prensa local la inserción de la circular que le dirigiera el Comité Organizador y el valioso apoyo de la misma.

Uno de los primeros en corresponder al llamamiento de los españoles de la Ciudad prócer lo fué el prestigioso y bien querido Gobernador de la Provincia, asociando a su aporte los más sentidos encomios y el más caluroso aplauso a la feliz iniciativa del Soberano Español. Los equipos locales de balón-pié, "Deportivo" y "Juventud Asturiana" que tan brillantes exhibiciones han ofrecido en esta capital, compitiendo con el "Centro Gallego" y el "Real Iberia", se disponen el 16 de los corrientes a celebrar en la Capital Camagüeyana un reñido encuentro, destinando el importe íntegro de la entrada y el de la rifa en el propio Campo de un trofeo, a engrosar la suscripción. La gentil actitud de ambos equipos, ha sido objeto de cálidos elogios a los que sumamos los nuestros.

Idéntica propaganda han realizado la Colonia Española de Majagua y el Casino Español de Bejucal. A todas, especialmente a las publicaciones que hidalgamente han cooperado a mover la opinión y difundir la idea, reitera el Comité su reconocimiento y simpatía.

Las entidades que hasta la fecha, han remitido sus donativos a la Secretaría del Casino Español de esta Capital, figurarán en las Listas próximas a publicarse, la ascendencia de lo recaudado entre los socios de la Institución antes nombrada, pone de manifiesto el entusiasmo que la regia iniciativa ha despertado y si como al principio decmos, cada seco respañol,t se esfuerza en contribuir dentro de la actual situación con lo que buenamente pueda sin medir su cuantía, el aporte de todos redundará en proyecho del magno proyecto y en prestigio de los que generosamente le prestan su concurso.

A la hospitalidad que en términos sentidos demanda de nosotros la Comisión de Presidentes, para la publicación de donativos y demás trabajos de propaganda, correspondemos gustosos, poniendo a su disposición las columnas de este diario y sumándonos en esa forma a la plausible finalidad que se persigue.

GRANDES ALMACENES

Fin de Siglo

HIC NOVVM

Lo que interesa a las madres

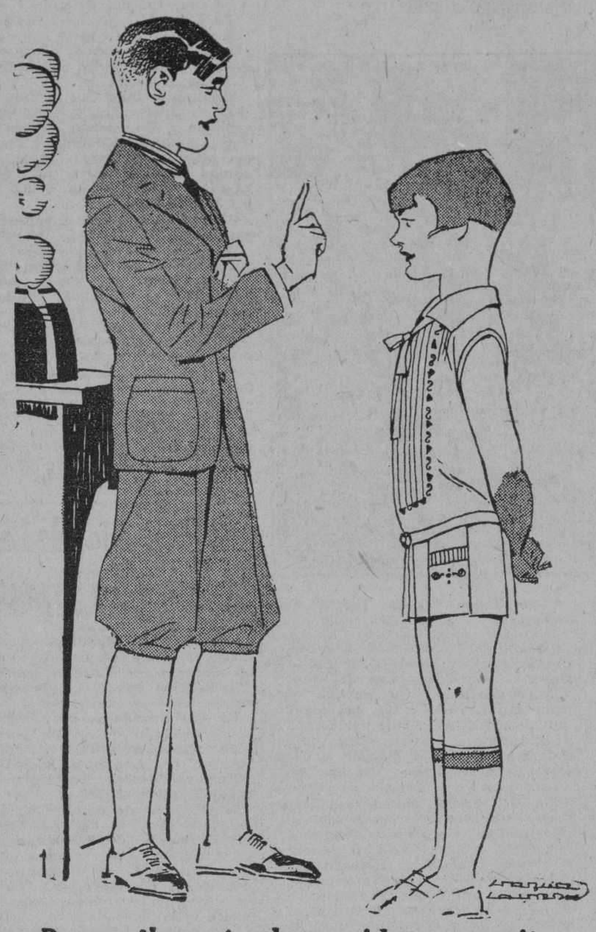

en la ropa para niños

es que la calidad del género sea buena, fina, sufrida, duradera; que la confección esté esmeradamente acabada; que el corte sea irreprochable.

El prestigio de la ropa para niños de FIN DE SIGLO, se debe a que une a esas cualidades un sello característico de distinción, de elegancia infantil.

Vea, por ejemplo, las prendas diseñadas:

a $2.90

El traje de dril dibujado, para niños de 9 a 16 años. Es de un dril excelente en sus resultados; y lo tenemos en diversos medios colores propios para entretiempo.

a $5.45

El primoroso vestidito para niñas de 5 a 10 años, --es de fina seda, y va caprichosamente bordado en blanco y en varios matices.

NOTE USTED LOS PRECIOS EXCEPCIONALMENTE MODICOS DE ESTAS PRENDAS. PRECIOS ANALOGOS POR SU ECONOMIA IMPERAN EN TODO NUESTRO SURTIDO DE ROPA PARA NIÑOS, QUE COMPRENDE INFINIDAD DE ESTILOS ADEMAS DE LOS QUE HOY ANUNCIAMOS.

Otros dos estilos de trajes para niños

a $1.50

Trajes de estilo marinero, en blanco, azul y otros colores. Tallas: 3 a 8 años.

a $1.00

Trajes con botones en la cintura, en distintas telas y colores. Tallas: 3 a 8 años.

Mamelucos de Soiesette en varios colores. Tallas: 1 a 3 años. Desde 95 centavos.

Dos estilos más de vestidos para niñas

a $1.00

Vestidos encantadores, de soiesette, poplín y piqué, en blanco y en colores. Tallas: de 2 a 7 años. Desde $1.00 hasta $1.75.

a $5.25

Preciosos vestidos de seda en colores; modelos muy finos y bien combinados. Tallas: 5 a 10 años. Desde $5.25.

EN VESTIDOS DE SEDA PARA NIÑAS Y JOVENCITAS, PRESENTAMOS MUCHAS NOVEDADES, EN TODAS LAS TALLAS, COLORES Y PRECIOS.

CANASTILLA

Juegos de camisita y roponcito, en opal y linón, en blanco y en todos los demás colores, con bordados y calados a mano; desde

$2.50

Vestiditos largos para niños de meses (hasta un año), en voile, holán, opal, crepé Cantón y Georgette, en distintos estilos y precios.

Para la higiene y el caidado del bebe

tenemos toda clase de artículos de goma y de celuloide. Precios muy reducidos.

MUEBLES PARA BEBES

Nuevo y encantador surtido de camitas y de canastilleros—escaparates en los colores marfil, azul, verde y rosa, graciosamente decorados. Canastilleros de madera y de mimbre; cestos para ropa usada, pesas, pañaleras, bañaderas de goma o de porcelana, coches, sillas-servicio y muchos otros artículos.

En Nuestro Departamento Económico de San José 16 y 18

Hoy: Cortes de Telas

A 60 centavos: cortes de cuatro varas de Warandol, en todos los colores.

A 90 centavos: cortes de cinco varas de Holancina, con bonitas estampaciones en fondo blanco y de color.

A $1.10: Cortes de cuatro varas de fina Batista, con originales estampaciones en fondo blanco.

A $1.40: Cortes de Warandol fino, con 4 varas; calidad inmejorable, en surtido de colores.

BARANDA, TOSAR Y CIA.

HOY LUNES 17

INAUGURAMOS NUESTRA TEMPORADA DE INVIERNO

con la exhibición de

MODELOS FRANCESES

acabados de recibir en "TAUPE" alta novedad, estilos flexibles en todos colores para este Invierno.

También hemos puesto a la venta un gran surtido acabado de recibir de

SOMBRERITOS DE CALLE

en fieltro, desde $1.90.

Todos los hemos marcado a **nuestros** precios de FABRICANTES.

Zenea (NEPTUNO) 31, entre Amistad e Industria.

M.E.C.D. 2016

SOCIEDADES ESPAÑOLAS

La gran fiesta del Club Piloñés en los jardines de La Tropical

Voy p'allá...

Así dijimos al recibir atenta invitación de este prestigioso club, para asistir a la gran fiesta campestre que anualmente celebran, siempre con gran pompa, esta vez en los amplios jardines de la Tropical.

Allí nos esperaba ya, atenta y gentil, la Comisión Organizadora. Allí nos esperaba también un grato día lleno de dulces recuerdos nostálgicos y de caprichosas y laudables diversiones astures.

Todo era alegría. Los jardines de La Tropical, amorosos y floridos siempre, recibieron a esta noble gente con el sútil perfume de sus pétalos en flor, única manera de que natura demostrara su admiración, cuando siente que bajo sus árboles y flores se cobijan, fraternalmente, tanta y tan buena gente como en su seno encierra el Club Piloñés de la Habana.

Componíase el programa de la fiesta de un suculentísimo almuerzo y de una lucidísima matinée bailable.

A las doce del día da principio la primera parte de éste y empezamos a tomar notas para esta crónica.

En la mesa presidencial se sentaron los señores y señoras: Lucila González, señorita María González, Manuel Pérez Tarano, Valentín Menéndez, José Muñiz Suárez, Santiago Toreño, Presidente, Asunción Fernández de Trarano, José María Blanco y Armandina Cofiño de Blanco.

En otras mesas, galanas y hermosas: Margarita G. de Longa, Margarita Pérez, Consuelo Prida, Antonia Sierra, Justa R. Collado, Sofía Iglesias, Concha Sánchez, Comagracia de Touzut, señorita Carmita Touzet, Dulce María Touzet, Prudencia Pérez de Meléndez, Alicia Miranda de Menéndez, Concepción Sierra, María Josefa González de Sierra, Emendina García de Fernández, Emelina González de Crespo, Lucía Alonso, Anita Rodríguez, Mercedes Rodríguez de Collado, Rosario Rodríguez, Regina Alonso, Consuelo González, Consuelo Hernández, Ovia González, Maximina García, Nula Torres, Inocencia Torres, Asunción Morán, Concepción Artidiello, Teresa López, Soledad Fernández de Sam, Casimira y Joaquina Saezn, Joaquina Fernández de Espina, Carmen Fernández, Amelia García, Elvira Inclán de Cueva, Anita Inclán, Lola Iniclán, Honorina del Valle de Cueto, María Toraño, Josefa López, Rita M. Cuyar, María de los Angeles de Rodríguez, Emilia Ventura de García, Filomena Pérez, Evenilda Riego, Carmen Riego, Elvira Varela, Antonia Gutiérrez de San Miguel, Ofelia Amado, Argentina Amado, Eulalia Baltar, Pura Pena, Catalina Rodríguez, Magdalena Luis, Rosario Luis, Antonia González, María González, Serafina González, Esther Pertierra, Asunción Fernández, Enriqueta Corral, Angela Prieto y Ana Teresa Fabián.

Hubo una sorpresa para los asistentes a este banquete, lo fué la de servir en el mismo el gran café El Dorado, y la imprescindible sidra de "El Gaitero".

Transcurrió el banquete fraternal y alegre hasta que se organizó una gran matinée bailable que hizo las delicias de todos hasta bien entrada la noche.

A esa hora se organizó un bellísimo desfile en el cual las bellas mujeres que lo presidían, eran de continúa halagadas y admiradas por todos los presentes.

Felicitamos a la Comisión Organizadora de esta gran fiesta por el triunfo obtenido en la misma, triunfo que dejamos se repitan en todas las que estos muchachos lleven a cabo.

Hasta otra.

¡Alerta, arenaleses!

EXCURSION A SANTIAGO DE LAS VEGAS

La Sociedad Estudiantil "Concepción Arenal", por medio de su Sección de Propaganda, organiza una excursión campestre para los primeros días del mes entrante.

Este día de campo se celebrará al pueblo de Santiago de las Vegas, y se llevará a fecto el día seis de noviembre, primer domingo de mes.

La Comisión Organizadora de este festival, ha conseguido para que puedan celebrarse los distintos actos que se acostumbran efectuar en esta índole de festivales, una magnífica finca, la que se encuentra a pocos pasos del paradero de Santiago.

El programa bailable se llevará a efecto en los salones del Casino Español de dicho pueblo los que han sido galantemente cedidos a esa sociedad por el entusiasta Presidente del Casino, señor Manuel Fernández, previa indicación unánime de la Junta Directiva.

Esta fiesta la amenizará una insuperable orquesta y son.

Si desea asistir a este festival diríjase a la Secretaría, la cual radica en el palacio del Muy Ilustre Centro Gallego; horas de oficina, de 8 a 10 p. m.

A este festival no hemos de faltar. Lo aseguramos.

Liga Santaballesa

Por la presente se cita a todos los miembros que componen el Comité de Fiestas de esta Sociedad y Socios que tengan entradas en su poder, del festival celebrado el día 9 del corriente, para la junta que tendrá lugar el día 17 del corriente, en el domicilio social, Consulado número 94, a las 8 p. m., a fin de hacer la liquidación de dicho festival.

I. VILLARREAL

TALLER DE REPARACIONES, NIQUELADO Y CILINDROS DE GOMA. — REPARAMOS TODA CLASE DE MAQUINAS DE ESCRIBIR Y DE SUMAR.

Máquinas de escribir y de sumar, nuevas y reconstruídas de las mejores marcas.

Efectos de escritorio en general, sellos de goma.

TELEFONO A-5529.

HABANA, 122 y 124.

HABANA.

La Beneficencia Castellana y los del Centro Castellano festejaron a Santa Teresa de Jesús

Los de la Beneficencia y del Centro oyeron una solemne misa en la Iglesia del Carmen. — En el Sanatorio se celebró la presentación de su nuevo Cuerpo facultativo

El nuevo Cuerpo Facultativo de la Casa de Salud "Santa Teresa" del Centro Castellano

Los castellanos, todos los castellanos, los de la altruista y noble Beneficencia Castellana, y los del Centro Castellano, hogar de las honorables Castillas, lo que preside el Pendón Morado que onduló en las tierras hispanas do no se ponía el sol, celebraron ayer dos brillantes homenajes en honor y fe a su Patrona "Teresa de Jesús", santa y sabia mujer, que nació en Avila.

El primero, organizado por los de la beneficencia tuvo lugar en la iglesia de Nuestra Señora del Carmen, en Infanta, donde los castellanos del Centro y de la Beneficencia doblaron la rodilla ante el altar y oyeron una misa cantada a la cual asistió un selecto y numeroso público del cual sobresalía gran número de damas y damitas, esposas e hijas de los fervientes castellanos.

Al lado del altar se desplegaba en toda su solemnidad el Pendón morado. Presidían, el Presidente de la Beneficencia, por sustitución, señor Manuel Alvarez Valcárcel; el vicepresidente, señor Cuenllas y todos los señores que integran su Junta Directiva, rodeados del presidente del Centro señor Elías Rada; del Vicepresidente señor Garcilaso del Rey y de todos los señores de su Junta Directiva. Y estaban presente casi todos los socios de ambas instituciones.

En uno de los intermedios de la misa pronunció un elocuentísimo sermón haciendo un brillante panegírico de Santa Teresa de Jesús, Patrona Augusta de las Castillas, el Padre Vicente, ilustre Provincial de la Orden Carmelitana; Teresa de Jesús en todas sus bondades, en todas sus virtudes; en toda su fe; en todo su cristianismo y en toda su enorme y preclara obra literaria, desde su juventud a su muerte, desde su muerte a su canonización lo cual le valió ser desde entonces Santa Teresa de Jesús.

El ilustre Padre Vicente fué muy felicitado por su elocuente oración.

Terminada la misa los castellanos se trasladaron desde la Iglesia del Carmen a la Casa de Salud del Centro Castellano, "Santa Teresa de Jesús", donde se cobija el dolor de los emigrados y emigradas de Castilla en Cuba. Pues allí había de celebrarse la solemne presentación del nuevo Cuerpo Facultativo de dicho Sanatorio a la Junta Directiva del Centro y a los asociados. Cuerpo que integran tan sobresalientes galenos como los siguientes: Director Gustavo de los Reyes; Vice-director, doctor Eugenio Torroellas; Gaspar Nodarse Hortelio M. Fortún; Ignacio Marquez, Servando Fernández Rebul; Juan M. León; Angel G. Alayo; Oscar Nodarse; Luis M. Angulo, René Smicht; Francisco Blanco Almendaris; Mario Villegas; Alberto S. Fuentes; Adolfo J. Guiral; Rodríguez Valdés; Perfecto Suárez Alonso; Joaquín M. Parracia; J. Hernández Calzadilla; Mario A. del Pino; Humberto Cuéllar y el farmacéutico doctor Eduardo Tosar.

Presidían el acto el presidente señor Elías Rada, acompañado del Vice-presidente Garcilaso del Rey; del Vice-presidente Juan Ramos; el Tesorero, señor Cuenlla; el Secretario, señor Larrañaga; el Presidente de honor señor Pellón; el ex-secretario señor Luis Vidaña; todos los señores de la Junta Directiva y gran número de asociadas y de asociados.

En un breve y elocuente discurso hizo la presentación de los nuevos médicos el presidente señor Elías Rada, detallando los méritos profesionales y científicos de cada uno de ellos. En ellos, en su amor, en su entusiasmo en su saber y diligencia y en su batallar constante contra la muerte, jibana la Junta Directiva y los socios del trabajo y del amor de todos.

La fiesta terminó con un espléndido luch.

Sea enhorabuena . . . .

Los de la Unión Trivesa en el Salón Ensueño

Los queridos gallegos de esta querida Unión también se fueron ayer de Tropical. Y en su famoso y elegante Salón Ensueño celebraron una fiesta que fué todo alegría, todo animación y todo elegante fraternidad. Un gran banquete y elegante baile.

Ocupaba la presidencia del banquete el señor Presidente, Manuel Pérez; el vicepresidente, Celestino Pérez; el secretario, Elías Arias; el Tesorero, Eladio Pérez; vicesecretario, Cándido Enríquez; el señor Manuel Recarey y las señoritas Dolores Rodríguez; Concha Fernández; Manolo y Alberto Pérez; Remedios Fernández; Emilia Vázquez; Edelmira Vázquez; Rosalía González de Vázquez; Mercedes Enríquez de Diéguez; Josefa Lamelas, esposa de Saturnino; Alicia Vázquez; Matilde Magriñá; Nena García; Adela Collado; Nena Muñiz; Julia Aguado; Pilar Fernández; Carmen Gómez; Salustiana Valdés; Pilar López; Rosita Quintana; Julia Oliva; Amelia Pérez; Angelita Sánchez; Carmen Larigal; Ofelia Riberón; Nena Gómez; Mercedes Quintana y algunas más.

Concurrían también todos los vocales de la Junta Directiva y casi todos los asociados, entusiastas triveses.

El banquete fué alegre, cordial y discurrió entre donaire y donaire y se mojó con las exquisitas cervezas de La Tropical.

Y cuando comenzaba la elegante matinée las nubes se desgarraron y las cataratas fueron con nosotros. Salimos de estampía pa la Habana y su comarca.

Hasta luego, triveses.

España Integral

LAS NUMEROSAS INSCRIPCIONES DE SOCIOS CON QUE SE VE FAVORECIDA CONSTANTEMENTE, DEMUESTRAN EL AUGE EXTRAORDINARIO QUE ESTA ADQUIRIENDO ENTRE LA COLONIA ESPAÑOLA

Grande animación reina todas las noches en su local social.

Con inmensa satisfacción damos a conocer los nombres de los veinticinco nuevos asociados, hechos en la pasada quincena, todos muchachos serios y entusiastas, que atraídos por los mágicos esplendores que irradia la obra grandiosa y meritísima de España Integral, se disponen a contribuir con su fervorosa coperación al triunfo del ideario que informa nuestro programa:

Señores Benito Rosendo; José Corral Cebreiro; Constantino Rodríguez; José López; Inocencio Menéndez; José González; Enrique Artime; Fernando Rey; Manuel Fernández; Juan Antonio Moro; Camilo Fernández; Ambrosio Grillo; Pedro Balmaseda; Domingo López; Antonio Acevedo; Manuel Cao; Juan Antonio Montero; Francisco Almodóbar; Ramón Marín; Manuel Cores; Sebastián Canto; José Rodríguez; Eduardo Durán; José Ramón Gutiérrez y Constantino Quirós.

Bienvenidos sean, amigos, a este cuartel glorioso. Mucho nos felicitamos de ver engrosadas las filas sociales con tan lucido y bizarro contingente.

VALIOSAS OBRAS PARA LA BIBLIOTECA

En una de las paredes de los salones, se ha colocado un lienzo con esta inscripción, con letras de color gualda y rojo: "Haga una buena obra, donando un libro para la Biblioteca". En los recibos también se pone con un cuño, esa noble exhortación, así como en todos los programas de veladas y bailes que se van celebrando. Con ello se pretende de obtener de los señores socios, la ayuda necesaria para formar en breve fecha, una soberbia Biblioteca, que sea el más alto exponente del progreso y significación espiritual de la Sociedad. Otros centros han llegado a poseerlas muy completas y nutridas, gracias al desprendimiento de muchos generosos asociados.

Plácenos consignar que este ruego cariñoso y perseverante ha sido atendido por gran número de integralistas y esperamos que muchos más imiten su ejemplo. El señor Santiago Andueza, prominente directivo, tuvo a bien obsequiar a la Biblioteca con el genial poema "La Canción de Orzán" del inspiradísimo poeta P. Escribano. El señor Pedro Balmaseda, también donó la preciosa producción "El Deber", de Samuel Smiles; y el señor Julián Rodríguez, dos novelas tituladas "La Sombra de Atila" e "Historia de un delito", de escritores consagrados por la crítica. Damos a estos distinguidos compañeros, las más expresivas gracias por el calor con que han acogido la idea que tanto acaricia la Junta de Gobierno. Será sin duda un orgullo para todos, poder ofrecer pronto tan preciada muestra de vitalidad y engrandecimiento.

EN LA QUINTA "LA PURISIMA"

El jueves de la semana pasada, tuvo el gusto de visitar el secretario general señor F. Vega Núñez, al estimado asociado fundador, señor Jesús Ares, que se encuentra recluído en el pabellón "Avelino González", habiéndose sometido a una delicada operación, que le fué practicada con singular acierto, por el también asociado, el joven galeno doctor Manuel Gonzalito. Nuestra enhorabuena al amigo Ares y nuestra felicitación por su brillante éxito, al esclarecido facultativo.

Alhambra de Granada en la kermesse del Olimpia

La representación de España, en el regio festival del Olimpia.

La ostentará un bello kiosco.

Alhambra de Granada.

Lucirá este sector hispano un adorno e iluminación espléndida.

Artística pérgola.

Iluminada fantásticamente.

A su frente irá presidiéndolo la señorita Celia Blanco, acompañada por la adorable Edelmira Cueto, Alicia Michelena, Coty García, Encarnación Blanco, Amelia de Céspedes, Luz María Castañeda, Aida Blanco y Caridad Perret.

Vestirán ricamente diversos trajes españoles.

Admirables.

En este lindo kiosco, se expenderán vinos de todas clases, manzanilla, churros, chocolate, bizcochos, rosquillas...

También frutas.

De clases diversas, tales, como manzanas, peras, uvas...

Durante toda la noche un alegre organillo tocará piezas clásicas españolas.

De los más visitados esrá este kiosco.

Predilecto.

En la gran noche del 5 de noviembre próximo.

Los Naturales de La Peroja en La Tropical

Su fiesta del domingo 23 en "La Tropical" promete ser algo grande. La Sección de Cultura continúa la organización con el mayor entusiasmo.

Es tan grande el entusiasmo que ha despertado entre los perojanos, y sus simpatizadores, que son legión la gran fiesta que la sociedad benéfica y cultural "Naturales de la Peroja", celebrará el domingo 23 del corriente mes de octubre en los encantados jardines de "La Tropical", que la Sección de Cultura, que es la organizadora, ante la gran demanda de cubiertos, ha acordado prorrogar el plazo de admisión hasta el día 20, en cuya fecha quedará definitivamente cerrado.

Tal acuerdo guarda estrecha relación con este otro que deben tener muy en cuenta los asociados que tienen en su poder invitaciones: Las que no sean devueltas para esa fecha, se considerarán aceptadas por sus tenedores; o, lo que es lo mismo; que después del día veinte no hay derecho a devolución.

La Sección de Cultura, que no se da punto de reposo desde que le fué encomendada la organización del festival, viene celebrando reuniones frecuentemente en las que ultima detalles del programa que en breve quedará definitivamente confeccionado.

En la última reunión celebrada bajo la presidencia del entusiasta perojano señor Emilio Pérez, asistido del no menos entusiasta y joven Secretario Manuel Iglesias, fueron tomados, además de dichos acuerdos, otros encaminados al mejor éxito de la fiesta en cuestión, la que habrá de hacer época, sin duda, en los anales de las sociedades españolas de Cuba.

Gentiles y galantes, como cumple a todo buen perojano, los miembros de la Sección de Cultura mencionada, acordaron dirigirse por escrito a las numerosas asociadas con que cuenta la sociedad, para que se dignen contestar si aceptan o no la invitación que habrá de enviárseles para la fiesta. Dicha contestación puede ser enviada por correo o ser dada por el teléfono A-8755, antes del día 20 también, con objeto de tener para ese día la lista completa de los comensales que han de concurrir.

Serán tantos, que hasta de las Delegaciones de la sociedad en el interior, vendrán excursiones para disfrutar de la gran fiesta perojana del día 23, la única, la genuina, la verdaderamente típica que se celebrará ese día en los jardines de "La Tropical".

Como los lectores saben, la sociedad han conseguido el Salón "Tropical" y el Mamoncillo, y la Sección para garantizar a los asociados el disfrute de sus derechos y para evitar "filtraciones", ha tomado el previsor acuerdo de entregarles a la salida de cada uno de los locales, un "ticket" el cual les será recogido a la entrada.

También acordó el nombramiento de una comisión especial de puerta, la cual estará encargada de recibir a los invitados de honor y hacerles las cortesías correspondientes.

En cuanto a organización respecta, puede pues asegurarse que se llegará a la perfección. Que no en balde se ha encargado de ello la Sección de Cultura de la sociedad, que tantos lauros lleva conquistados y en la que, además de los citados Presidente y Secretario señores Pérez e Iglesias, laboran con tesón infatigable los señores Antonio Fernández Rey, Miguel Barreiro Pereira, Delmiro Soto, Manuel Pérez, Belardino González, Rogelio Pérez, Benigno Pérez, Ramón Rodríguez, Eladio Fernández Eiriz, Remigio Martínez, Antonio López, José Rey Eiriz, Antonio Rey Vázquez, Amadeo Rodríguez y Adolfo González.

Todo un ejército de jóvenes animosos e incansables, que encuentran ejemplos dignos de imitación en el selecto grupo de personas que les secundan en sus iniciativas con el entusiasmo en ellas peculiar: el bien querido Presidente don Antonio Barreiro; el Secretario Eliseo Iglesias Pardo, el Tesorero Afrodisio Iglesias, que desde su lecho de dolor hace cuanto puede, el asociado Benjamín Añel, el "dinámico", el propulsor, y otros cuyos nombres no acuden a nuestra memoria en estos momentos.

Los programas bailables así como el Menú, ya están confeccionados. De ellos conoció también la Sección de Cultura en su última junta celebrada y de ellos conocerán los lectores en breve plazo, asegurándoles desde ahora que son soberbios.

Y... no lo olviden los perojanos y sus simpatizadores:

La única fiesta típicamente perojana del día 23 de octubre, será la que ofrecerá en los jardines de "La Tropical", la sociedad Naturales de la Peroja.

El grabado da una idea del entusiasmo con que se llevó a efecto el acto de toma de posesión de la nueva Junta Directiva de la Delegación de la Asociación Canaria de Morón. Tanto de ese acto como de la brillante fiesta bailable celebrada, con éxito completo, en la mencionada delegación, ya se ocupó el DIARIO oportunamente

Crónicas de la Vida Gallega

EL CONCURSO DE MONUMENTOS A CURROS. — RECEPCION ACADEMICA. — PLEITO ENTRE UN MARQUES Y UN PUEBLO

Ya estáis enterados por el cable del resultado del primer concurso de proyectos de monumento a Curros Enríquez, abierto por la Real Academia Gallega. Hubo que declararlo desierto, a pesar de que había unos quince trabajos presentados y algunos de arquitectos de fama y de escultores inteligentes. No daré sus nombres por delicadeza. Lo que sí os digo es que el Jurado compuesto por el marqués de Figueroa, Ramón Cabanillas Llorens, Juan Cristóbal y Durán cumplió con su deber. Acaso sólo hubiese un proyecto revelador de un temperamento de artista exquisito—el de Ferrán—; pero este proyecto, como todos los otros, pecaba de excesiva inexpresividad para Galicia y para Curros.

El fallo del Jurado fué muy aplaudido por la opinión. Tal vez se dió ahora el primer caso de que el favoritismo en Galicia no influyese para darle injustamente el premio de un concurso de monumentos a un señor determinado. Y esto ya constituye un progreso serio. Ahora se abrirá un nuevo concurso. ¿Concurirán a él Asorey y Bonome, pues en el otro brillaron por su ausencia- Bonome está en dudas; Asorey afirma que concurrirá una vez que se convenció de que sus sospechas de determinado favoritismo resultaron exentas de fundamento. Y si Asorey concurre será garantía de algo bueno. Porque o le premiarán a él o a otro que le supere. Pero que le supere de verdad. Y en este caso el éxito del nuevo concurso quedará asegurado.

Lamentable es que tenga que seguir demorándose la erección del monumento a Curros. Pero más lamentable resultará que, por no llevar las cosas con calma, acabasen levantándole un adefesio.

Desde luego que el dinero de que se dispone para la obra, no es cuantioso: unos doce mil pesos mal contados, que no permiten grandes alardes de suntuosidad. Pero acaso esto mismo contribuya a que el monumento a Curros no saliéndose de las proporciones de cosa íntima, pueda resultar bueno. Casi nos atrevemos a asegurar que los peores monumentos son aquéllos que han costado mucho. Y por eso, como Dios ponga tiento en las manos de un inspirado escultor, el monumento a Curros, precisamente debido a la escasez de dinero, podrá resultar digno de la gloriosa memoria del poeta.

En la Real Academia Gallega se efectuó hace días el ingreso de don Julio Dávila como miembro de número de dicha docta corporación, ante un público selecto. El señor Dávila, que tanto ha laborado en pro de la Academia y de Galicia, en la Argentina, donde residió muchos años y donde hizo una seria posición económica, ha escogido como tema de su discurso la personalidad de un ortegano ilustre hace poco falecido en Buenos Aires: don Benigno Teijeiro. Dávila es ortegano también. Y ortegano, asimismo, el notable arqueólogo Federico Maciñeira que contestó al discurso del recipiendario.

El acto que nos ocupa tuvo una nota simpática: la de que, para presenciarlo, toda vez que por orteganos se iba elogiar la memoria de otro, una nutrida comisión de vecinos de Ortigueira capitaneada por el alcalde don Ramón de la Peña ,se presentó en el domicilio de la Real Academia Gallega.

¡Si todos los pueblos, como el ortigueirés, se preocupasen de prestigiar lo más posible sus valores!

Con el título de "pleito entre un pueblo y un marqués" vienen publicando muchos periódicos de España comentarios referentes a un asunto de Galicia, del que hemos dado nosotros las primicias con cierta emoción cívica en "El Pueblo Gallego", de Vigo.

Se trata de la playa de Rial o ensenada de Esteiro, en Villajuan, que se le concedió al marqués de Aranda de R. O. para su explotación, privando así a todo un pueblo de un vivero natural de mariscos, que ha evitado muchos días de hambre a los pobres marineros y campesinos de aquella comarca. Dicha playa, además de ser un medio de vida para infinidad de familias como dejamos insinuado, resulta la única segura zona de refugio de las enbarcaciones de la ría de Arosa, en días de tempestad, y resulta, por otra parte, lugar insustituíble para secar y extender la red y los otros artefactos de pesca, los vecinos de Villajuan.

Es de advertir que el señor marqués de Aranda vino trabajando ya la concesión que ahora se le otorgó, desde tiempos antiguos. Pero como encontraba la justa hostilidad del pueblo, los gobiernos del llamado viejo régimen no se atrevieron a servirlo. De Real Orden se le ha concedido hace poco tiempo la playa del Rial, para su uso particular, y los ánimos del pueblo villajuanés, con dicho motivo, están exaltadísimos.

Con los vecinos de Villajuán simpatizan todos los periódicos demócratas de España, todos los Pósitos de pescadores de Galicia y multitud de entidades de importancia. El pósito de pescadores de Villajuán, por lo tanto, va al pleito contencioso contra la Real Orden que otorga al marqués de Aranda la ensenada de Esteiro.

El pleito es de justicia. Es de los que se pueden fallar a priori. Pero... esperemos Aún hay, por lo visto aristócratas tan influyentes como los de la época feudal

Por de pronto, para que los lectores se den cuenta de qué banda se hallan la razón y el derecho, advertiremos que la Junta Provincial de Pesca, por unanimidad, votó ahora en contra de la concesión al marqués de la ensenada de Esteiro. Y hace ya muchos años el comandante de Marina de Villagarcía, a requerimientos de un gobierno dijo con referencia a la concesión otorgada actualmente, que no procedía "por tratarse de un vivero natural de mariscos y, sobre todo, porque la playa de Rial resulta lugar de absoluta precisión para secar las redes y demás artefactos de los marineros."

Con todos estos antecedentes, ¿habrá tribunal que no haga justicia?

La Junta Provincial designada en La Coruña para cuanto se relacione con la Exposición Ibero americana de Sevilla, acordó dirigirse a las Juntas análogas de las otras tres provincias gallegas, con objeto de que todas reunidas en Lugo acuerden lo más conveniente desde el punto de vista regional.

La Junta de La Coruña—si las otras ayudan, como es casi seguro, tratará de que se erija en Sevilla un pabellón con la forma de uno de los pazos más típicos de Galicia—elde Villar de Ferreira, en las márgenes del Ulla—para hacer en él instalaciones elegantes de trabajos artísticos tradicionales, de azabache, orfebrería, puntillas y de cerámica de Sargadelos, además de una exposición de fotografías de los mejores monumentos de nuestra tierra, con su consiguiente guía, perfectamente hecha, para los turistas. Para esto podría servir el pabellón en forma de bello pazo que propone la Junta de La Coruña. Para esto y para que allí varios conferenciantes autorizados lograsen exaltar la personalidad de Galicia; en los aspectos material, intelectual y artístico.

Creemos que, al fin, se ha de hacer algo decente. Y esto nos importa a todos. Porque el buen nombre de la tierra hay que imponerlo dondequiera.

A. VILLAR PONTE.

LA PRODUCCION AZUCARERA DEL SOVIET

NUEVA YORK, Octubre 16. (AP.)—La producción azucarera del Soviet llegará este año a 1.400.000 toneladas métricas, igualando el promedio de producción anual anterior a la guerra, según ha dicho E. V. Necrashebych, vicepresidente del Trust Azucarero del Soviet.

Preside una delegación que se encuentra en este país, estudiando los nuevos procedimientos que se han introducido en las fábricas de azúcar. Las propiedades que representan tienen un valor de $600.000.000 con una extensión de 2.500.000 acres.

N. Gelats & Co.

BANQUEROS HABANA Aguiar 106-108

Vendemos cheques de Viajeros Pagaderos en Todas Partes del Mundo y Cartas de Crédito Circulares en las mejores Condiciones

"SECCION DE CAJA DE AHORROS"

Recibimos Depósitos en esta Sección Pagando Interés de 3 por 100 Anual

Todas estas operaciones pueden efectuarse también por correo

Del Centro Balear

FUE APROBADO POR MAYORIA EL PROYECTO DE REFORMA PRESENTADO POR LA JUNTA DIRECTIVA.—IMPORTANTE JUNTA GENERAL CELEBRADA EN EL CENTRO BALEAR

Con extraordinaria animación se celebró ayer por la tarde la Junta General extraordinaria de asociados del Centro Balear, acto convocado para continuar la discusión del proyecto de reforma de los Estatutos presentado por la Junta Directiva.

Concurrió a dicha junta el delegado del Gobierno Provincial, señor Rogelio Caramés, caballeroso y competente jefe del Departamento de Asociaciones.

Los salones estaban materialmente invadidos; tal fué el interés que despertó en el cuerpo de asociados el mencionado proyecto. Un buen número de asociadas, muy entusiastas e interesadas siempre en los asuntos de esa prestigiosa sociedad, concurrió también a dicho acto.

A las dos en punto el Presidente dió apertura a la sesión.

Se lee la convocatoria.

A continuación es leído el proyecto de reforma del Reglamento, objeto de esa junta.

El señor Rafael Mercadal presenta una proposición para que el proyecto sea aprobado en su totalidad. El Presidente la pone a discusión, consumiendo un turno en pro el señor Mercadal y otro en contra el señor Gaspar Porcel. Sometida a votación es aprobada por una gran mayoría.

Después se entra en la discusión del proyecto de reforma, concediéndose los turnos reglamentarios que consumieron los señores Bartolomé Ferrer, Pedro Masot y Rafael Mercadal. en pro, y en contra los señores GaGspar Porcel, Francisco Rivas y Eugenio Salinas. Puesto a votación de la junta general el proyecto. por estar debidamente discutido, es aprobado por una gran mayoría.

La junta terminó a las siete y media.

Durante ese acto se discutió con mucho interés por los distintos asociados que hicieron uso de la palabra, con gran entusiasmo y en forma muy conciliadora.

El señor Caramés, delegado del Gobierno de la Provincia. actuó de manera muy acertada.

Posito de Pescadores de Mugardos

SECCION DE SOCORROS MUTUOS

Esta Sección estará formada por la obligación que el Pósito adquiere con sus socios de socorrerles con un subsidio de dos pesetas diarias durante el primer mes que estuviesen enfermos y una peseta durante el mes siguiente. Los socios cooperadores femeninos y adjuntos percibirán la mitad de dicho socorro.

No se concederán socorros de enfermedades, en los casos siguientes: a) por enfermedad que dure menos de cuatro días; b) por enfermedad alcohólica y sus derivadas; c) por enfermedad reconocida como crónica al solicitar su ingreso como socio; y d) por enfermedad que provenga de riña, falta contra la moral o las leyes, a juicio de la Junta Administradora.

En caso de fallecimiento de un socio, el Pósito abonará a su familia, la cantidad de 100 pesetas, si fuera socio de número y 50 pesetas si fuera cooperador femenino o socio adjunto. Del socio de número, percibirá 50 pesetas su familia, cuando al inscribirse aquél tenga más de 55 años.

Las mujeres casadas inscriptas como socios cooperadores femeninos, tendrán derecho en los partos a un socorro de 10 pesetas.

Para tener derecho a los beneficios de esta Sección, es preciso hallarse al corriente en el pago de la cuota correspondiente y llevar cuatro meses inscriptos como socio.

Todo socio que al ausentarse de la localidad, siga abonando su cuota, tendrá derecho a los beneficios de esta Sección, siempre que acredite la existencia de la enfermedad, a juicio de la Junta Administradora, pudiendo percibir las dietas su familia, si así lo acordase el socio. En caso de fallecimiento, percibirá la familia el socorro funerario.

Esta Sección tendrá como ingresos propios el 50 por 100 de las cuotas de los socios de número, el total de las cuotas de los socios femeninos y de socios adjuntos, el 25 por 100 de las cuotas de los socios protectores y el tanto por ciento que en los reglamentos se le asigne de la parte de beneficio de las otras Secciones.

Los socios adjuntos abonarán una cuota mensual de 0,25 pesetas y estos socios y los cooperadores femeninos, podrán aumentar la cuantía de los socorros de enfermedad en un 50 por 100 por cada 0,25 pesetas de aumento en su cuota mensual.

Para el gobierno de esta Sección se nombrará una Junta Administradora compuesta de un Presidente-Tesorero y un Secretario-Contador, y se le adscribirá como Vocal-Inspector uno de los vocales de la Comisión Inspectora.

El Presidente-Tesorero llevará la Caja de la Seción, pagará previo informe del Vocal-Inspector el derecho de los socios a percibir dietas, firmará los libramientos y recibos y hará los pagos.

El Secretario-Contador llevará la lista de socios inscriptos en la Sección, redactará las actas, extenderá los recibos, libramientos y demás documentos de la Sección y llevará la contabilidad.

El Vocal-Inspector adscripto a esta Sección, informará las solicitudes de socorro, vigilará su adecuada entrega y ejercerá su misión inspectora especialmente para el mejor régimen de esta Sección.

En el caso do que los ingresos no lleguen a cubrir los gastos, aquellos se distribuirán a prorata entre los socios solicitantes.

Los socios cooperadores masculinos, tendrán derecho a los beneficios de esta Sección, cuando encontrándose necesitados los soliciten de la Junta Administradora y ésta así lo acuerde, teniendo en cuenta que la cuantía del socorro no podrá ser superior al 50 por 100 de las dietas de los socios de número.

La Juventud de Baleira y su gran fiesta en La Tropical

Ayer, para conmemorar el primer aniversario de la fundación de esta hoy prestigiosa sociedad, se reunieron bajo el abuelo Mamoncillo, toda la noble gente que forma este puñado de amantes de su terruño, para de ese modo, celebrar el gran triunfo que representa para todos la vida de un año de su querida sociedad.

Con este motivo un excelente programa prepararon estos gallardos y queridos gallegos, el cual estaba compuesto de un sabroso almuerzo y de una excelente matinée.

Debido a la lluvia pertinaz que cayó desde la una de la tarde, no se vió en esta fiesta toda la magnificencia que despliegan estos animosos muchachos que con tantos bríos empiezan a laborar por su amada sociedad.

Nosotros no podemos dar información completa de esta gran fiesta por habernos retirado, debido a la lluvia intensa que caía.

Sin embargo el banquete que se celebró a pesar de todo, estuvo animadísimo y en él se sirvió el más excelente menú, que fué del agrado de toda la distinguida concurrencia.

Una orquesta ejecutaba lindos bailables mientras nosotros hacíamos honor a tan excelente cocina, alegrándose todos con las notas alegres y deliciosas de la música.

Muchísimas mujeres asistieron a esta fiesta y prestáronle toda la gracia y elegancia que ellas poseen.

La matinée que se celebró, quedó animada cuando nosotros nos decidíamos a tomar el tren que nos había de traer a la Habana.

Felicitamos a los señores de Juventud de Balleira y sus Comarcas por el triunfo obtenido en la fiesta, que a no ser por la lluvia habría de ser de lo más elegante y alegre.

Otro día será.

Asociación Canaria

Cada día que pasa sirve para evidenciar de manera más brillante, el entusiasmo con que vienen trabajando los asociados de la Asociación Canaria, residentes en la Habana, para lograr que el Concurso que lleva a cabo la Sección de Propaganda, alcance el más resonante éxito. Lo demuestra claramente el hecho de que el número de nuevas inscripciones que se reciben es cada vez mayor, lo que hace que las listas sociales se estén nutriendo rápidamente.

En el día de ayer recibió la indicada Sección, las inscripciones que a continuación se expresan, presentadas por los señores que también se mencionan.

Las de los señores Demetrio Córdova Devesa; Francisco M. Hernández; Policarpo L. Quil; Cecilio Córdova Devesa; y Emilio Aguiar Mederos, presentadas por el señor Pedro Cárdenas; las de los señores Miguel A. Matamoros y Manuel del Valle Díaz, presentadas por el señor Domingo Febles González; la del señor Antonio Fernández Medina, presentada por el señor Pedro Delgado Villarreal; las de los señores Francisco Pérez Domínguez y Antonio Pérez Delgado, presentadas por el señor Francisco Hernández; la del señor Daniel Sánchez y Sánchez, presentada por el señor Antonio de la Nuez; la del señor Amador Suárez Rams, presentada por el señor Juan Bautista Rodríguez; la del señor Juan Hernández López, presentada por el señor Raimundo Puente; la del señor José León González, presentada por el señor Eduardo López; y la del señor Raul Gómez Mesana, presentada por el señor Antonio Berry.

También en las delegaciones se viene trabajando con gran entusiasmo pues los asociados de cada una de ellas, tienen especial interés en que todos los organismos alcancen el mayor grado de progreso.

En la última junta celebrada por la Sección de Propaganda, se consignó calurosa y expresiva felicitación para la delegación de Zaza del Medio, que preside el señor Leocadio Pérez Francisco, por los éxitos que viene conquistando en la brillante labor que realizan para la inscripción de nuevos asociads. Es de esperarse que todas las demás delegaciones se hagan también acreedoras a este señalado reconocimiento de parte de la Sección de Propaganda, que tan eficazmente viene contribuyendo al progreso de la Asociación Canaria.

Nosotros, gustosamente, daremos a conocer por medio de nuestras columnas, las actividades de cada una de las delegaciones de la Asociación Canaria.

Lista de Enfermos

CASA DE SALUD "NUESTRA SEÑORA DE LA CANDELARIA" DE LA ASOCIACION CANARIA

Octubre 14 de 1927.

Ingresos.—Francisco Navarro Hernández; María Alvarez Roy; Cándido Hernández Alonso; Carlos Díaz Hernández; Francisco Galanares Ardisanac; Ricardo Pérez Rodríguez; Segundo Denis Santana; Manuel Rodríguez Toledo; Antonio Alpunin Romero; Antonio Alonso Alegret; Manuel Marrero Marrero; Antonio Rodríguez González; Martín Rodríguez García; Manuel Ortega Gil.

Altas.—Abraham Trujillo Salazar; Agustín Serra Acosta; Manuel Fernández Fernández; María Melian Ruiz; Juan Melian Alamo; Francisco Nuez Ramos; Diego Sánchez Corredera; José de Medio Martín; Nicolás Guerra Pérez; Jose Abreu Lorenzo; Francisco Cabrera Corredera; Antonio Izquierdo Alonso; Manuel San Juan y S. Gil; Abilio Pérez y Pérez; Narciso Hernández González; Francisco Díaz Serafín; José Alvarez Domínguez; Cirilo Santos Suárez.

M.E.C.D. 2016

HOY

GRAN VENTA DE TOALLAS

Desde 15 cts.

Toallas de felpa inglesa, muy buena calidad. En color blanco con dobladillo y listas de color rosa, azul o amarillo.

Comprando por docenas se hace el 5 por ciento de descuento.

Desde $3.50

Batas de felpa para el baño. Magnifica calidad y en colores muy originales. Valen cerca del doble en cualquier otra parte.

PARA UNIFORMES DE COLEGIO

PERCAL prusia y punzó, garantizando que no destiñen, a 25 y 30 cts.
ALPACA PRUSIA, de 120 centímetros de ancho a.. .. .. $1.20

SEDA ESPEJO

SEDA espejo No. 4024 a.. .. .. .. $0.40
SEDA espejo No. 4013, a.. .. .. .. $0.48
SEDA espejo No. 4014 a.. .. .. .. $1.20
SEDA espejo No. 4068, magnifica a.. $0.65
SEDA espejo No. 4090, superior a. . $0.85
SEDA espejo No. 4023, lo mejor a.. .. $1.60

Tenemos en todos los colores

CREPE RAYON DE SEDA

ESTAMPADO colores y dibujos muy originales, magnífica calidad, a 40 centavos.

PONGEE ESTAMPADO

De igual calidad al Peter Pan indesteñible, garantizando su color sólido, en diseños muy originales, a 27 cts, 30 y 40 cts.

WARANDOL

Gran variedad de colores, a 14 cts. 15 y 20 cts. Verdadera ganga!

NOTA.—Para comerciantes y vendedores, tenemos variedad de artículos a precios reducidísimos.

HABANERAS

(Viene de la pág. CINCO)

DESDE PARIS

MODAS DE INVIERNO

Al llegar.

Encarnación Salas.

Figura saliente en la dirección de la **Maison Versailles**, gran centro de la elegancia, abierto en Prado, 71.

Se espera esta noche en el hermoso trasatlántico francés **Lafayette** a la señorita Salas.

Precursoa de su arribo a estas playas es la nota que la célebre modiste se sirvió enviarme desde París.

Llegó a mis manos ayer.

Y no demoro en insertala.

"En plena retirada el ejército de comisionistas ciudadanos de **Uncle San**, que invaden los salones de la alta costura en los comienzos de cada estación, es ahora que empiezan a pasar las colecciones verdaderamente, con su cachet especial y tendencias claramente definidas.

Tras este paréntesis de espera, al que estamos obligados para no incurrir en imperdonable error, juzgando la voluble y caprichosa moda por aquellas primeras colecciones con vistas a **L'Amerique du Nort**, podemos ya fijar con mayor exactitud las características esenciales de la del invierno actual.

Lelong, Patou, Worth, Phillippe e Gastón; Lanvin, Callet y, en general toda esta pléyade de grandes artistas de la indumentaria femenina que nos sorprenden en cada estación con nuevas muestras de su talento creador, han impreso a sus felices creaciones de la presente temporada (con excepción de las destinadas a grandes **soirées**) una como simplicidad encantadora que hace aun más gracil y esbelta la silueta y que revela, a la par que el gusto más depurado, la serena visión que tienen de la estética estos artífices de la moda.

Elegantes sin afectación ni excentricismos, tan ingeniosas interpretaciones, al parecer muy fáciles, representan verdaderos alardes de imaginaiión y trabajo, puesto que la simplicidad en este caso entraña siempre un mayor rebuscamiento en los procedimientos del corte, sutiles combinaciones, en oposición, del mismo tejido y, a veces, hasta en la colocación de un simple detalle que parece nada pero que, tentator e inesperado, nos atrae y subyuga desde el primer momento y es al fin, elemento principal que inclina nuestra voluntad por este o aquel vestido.

La nota dominante de los estilos más en boga, la constituyen **nervures y bieses** colocados al capricho, inscrustaciones de rara fantasía, ya horizontales o diagonales, que suponen, un hábil trabajo de manos maestras; y la **garniture** de metal en **graviche o clouté** (este último muy original y nuevo) o bien drapeados a la altura de la cadera, sujetos con un broche o hebillas de metal y **strass**, cuyo conjunto rompe un tanto la monotonía de la línea recta, aun en vigor.

Muchos de estos vestidos tienen su abrigo complemento **tres enveloppante** adornados con pieles de espléndido y majestuoso efecto.

Pero en los trajes de noche es donde los modistos han hecho innegable derroche de riqueza y gusto, al extremo de que nos cuesta trabajo seguir con la imaginación tan magnífico despliegue de **draperies, cascadas**, grupos de **godes, paneaux movibles**, volantes y randes nudos bordados en **strass y perlés**, deslumbrador todo en realidad".

Hasta aquí la nota.

Exacta como la recibo.

Prepárase ahora la **Maison Versailles** para su exposición anual de modelos.

Será en plazo próximo.

Fastuosa, excepcional.

(Continúa en la pág. NUEVE)

PLATEADOS

Atendemos con preferencia nuestro departamento de metales plateados donde encontrará usted artículos de adorno para regalos y otros objetos de verdadera utilidad para el uso del hogar, inclusive vajillas completas, de primera calidad y de garantía absoluta.

La Casa Quitotama
CASA DE LOS REGALOS

SUCESOS

Herido casual.

El menor José Rey Jordán, de 14 años y vecino de Paula 68, fué asistido de heridas incisas de carácter leves, als que se produjo casualmente al caerse sobre los fragmentos de un pomo.

Faltas a la Policía.

El vigilante 76 detuvo a Prudencio Molina Comesañas, vecino del Caserío de Luyanó núm. 20, y chauffeur del omnibus núm. 54 de orden de La Precisa, porque al ir a dejarlo incurso en multa por una infracción del Reglamento de Tránsito le faltó al respeto.

Lesionado casual.

Antonio Sánchez Calvo, de 40 años y vecino de Palatino 35, fué asistido de contusiones menos graves en el antebrazo izquierdo, las que se ocasionó casualmente al caerse sobre un hierro, frente a su domicilio.

Un choque.

En Cabrera y San Martín, chocó el auto 17654, manejado por José Rivera Lofran, vecino de Desagüe y Arbol Seco, con el auto 14724 que guiaba José Gómez Parada, vecino de Aguila 131, sufriendo el primer auto, averías que aprecia s uchaufeur en cuatro pesos.

Hurto.

El vigilante 1520 arrestó al menor Ramón Suárez Carrera, de 12 años y vecino de Zaldo 31, por haberlo sorprendido hurtando viandas en el Mercado Unico.

GRAN CONJUNTO DE IDEALIDADES

forman los preciosos modelos de

Vestidos y Sombreros

que acabamos de recibir para la temporada invernal. Son el vivo reflejo del refinado gusto de sus creadores, PATOU, JENNY, LAVIN, PREMET, LELONG, y PHILIPHE ET GASTON, fieles intérpretes de la elegancia femenina.

Los colores más en voga esta temporada, son azul, en varios tonos, Rojo, Gris, llevando el sello preferente, el color BEIGE.

Mathilde Camont. Prado 88 y 96

9346 alt 45d-4

ALMACENES ALVARÉ

MONTE ONCE — MONTE ONCE

ATENTOS SIEMPRE AL INTERES DEL PUBLICO

A QUIEN TENEMOS TANTO QUE AGRADECER, HEMOS HECHO UNA REVISION GENERAL EN LOS PRECIOS DE CUANTOS ARTICULOS TENIAMOS A LA VENTA E INVITAMOS A NUESTROS CLIENTES A QUE NOS VISITEN Y SE CONVENZAN POR SI MISMOS DE QUE NO HAY EN LA PLAZA CASA QUE OFREZCA MAYORES VENTAJAS QUE LA NUESTRA.

FIJENSE EN ESTOS PRECIOS QUE SON FIEL EXPONENTE DE LO QUE DEJAMOS DICHO:

CAMISETAS OLAN
Más finas que la "P. R." todas las tallas
99 Cts. UNA

SOBRECAMAS PIQUE
casi cameras
Rosa, Oro y Azul
$1.50 UNA

PAYAMAS POPLIN
colores, rosa, lila, beige, azul y blanco
$1.50 UNO

TELA RICA
Pieza de 10 varas
75 Cts. PIEZA

MONTE No. 11

SOISET ESTAMPADO
Yarda de ancho
20 Cts. YARDA

MEDIAS DE SEDA
pie francés, en todos los colores de moda
95 Cts. PAR

RAYON FIBRA
Yarda de ancho
26 colores
30 Cts. YARDA

WARANDOL HILO
yarda de ancho
todos colores
35 Cts. YARDA

ESTA ES LA CASA DE LOS PRECIOS POPULARES EN EL BARRIO DEMOCRATICO

Almacenes Alvaré

TEJIDOS MONTE, 11.—M-5451. — SEDERIA MONTE, 11.—A-4703. — PERFUMERIA MONTE, 11.—M-5451.

GRAN FUNCION BENEFICA

EN FAVOR DE LA ESCUELA 'EL SALVADOR' Y LA 'ASOCIACION DE LA PRENSA

Para el próximo mes de Noviembre se está organizando una hermosa función a beneficio de la Escuela Nocturna del Cerro y de la Sección de Beneficencia de la Asociación de la Prensa. Función que revestirá caracteres excepcionales por tratarse de dos instituciones meritísimas.

La brillante historia de la Escuela Nocturna fundada por el Padre Viera es conocida de nuestros lectores. Muchas veces hemos aplaudido sus éxitos. Y la labor de los viejos periodistas impedidos de seguir en la lucha por enfermedad o por inutilidad es acreedora al recuerdo de todos y por ello a que acudamos en su auxilio en momentos difíciles y penosos.

La fiesta se celebrará en el Teatro Payret con la valisa cooperación del señor Ramiro de la Presa.

Quizás tome parte la gentil y talentosa artista Camila Quiroga, a quien se le pondrá un cablegrama con ese objeto.

Diversos elementos artísticos han ofrecido su cooperación para la gran fiesta benéfica.

En breve será fijada la fecha en que se celebrará.

Damos a continuación los nombres de algunas de las señoras y señoritas que patrocinan la gran función a beneficio de la Escuela Nocturna y de la Sección de Beneficencia de la Asociación de la Prensa.

Señoras: — Esperanza Bernal de Zubizarreta; Josefina Menéndez de Pimentel; Andrea Fornaris de Rabañal; Ondina Alvarez de Valcárcel; Cecilia Portela de Tomé; Micaela Catalá de Pau; Modesta Lazo de García; Rosa Pons de García Toledo; Rafaela Mederos de Fernández; Carolina Bonet de Zayas; Amparo V. R. de Chiappy; Petra Villar de Pereda; Panchita Pau de Arana; Lirio Santa Cruz viuda de Alberdi; Mercedes Sánchez de Bonet; Herminia Alfonso de Villa; María Cabrera de Fernández Espinosa; Amelia Solberg de Hotkinson; María Luisa Murillo de Zayas Bazán; Consuelo Morillo de Govantes; Concha Bosch de Peláez; Isabel M. de Párraga.

Señoritas: — Guillermina y Amelia Portela; María del Carmen Cabello; Nena Coll; Carolina Zayas y Bonet; Bebita Ballenilla, Ana María de Freixas; Rosita y Elenita García Pons; Gloria y Pura Peón; Leonor y Cristina Sánchez; Caridad Peláez; Micaela Pau; María Catalá; Gracia y Gloria Carr; Ondina Valria Camaraza; Elvira Camaraza; dés Miranda; Rafael Ceballos; Glo- y María Dolores Reyes.

Los pintores cubanos ven a Soloni como un pintor más

El Presidente de la Asociación de Pintores y Escultores de la Habana, señor A. Rodríguez Morey, se ha sumado al homenaje que en la nocbe del 28 de este mes le será ofrecido al compañero Félix Soloni. Uno de los párrafos de la carta dice lo siguiente: "Los pintores cubanos vemos con gran admiración la notable autor de "Mersé" y "Virulilla" y lo consideramos como un pintor más. pues sus dos producciones están llenas de admirables cuadros típicamente cubanos y pintados de mano maestra". Esto, dicho por un artista de la fuerza de Rodríguez Morey, es un verdadero honor para Soloni y el mejor elogio que se puede hacer de su magnífica labor en la novela vernácula.

He aquí las adhesiones de hoy: Walfredo Santa Cruz, Alfredo Veranes, Miguel Reçarey, Carlos Alzugaray, Ricardo Gutiérrez Lee, Ernesto Aragón, Rodolfo Reball, Luis René Velarde, Juan Luis Martín, Antonio Linares, Ex-Director de Comunicaciones.

Reciben las adhesiones Luis de Juan Puñal en "La Prensa"; Tomás Servando Gutiérrez en la Secretaría de Estado; Ernesto Aguilera en la Asociación de Repórters; José A. Fernández de Castro en el DIARIO DE LA MARINA, y Pedro Alejandro López en "El País".

CAYO DE LA BICICLETA

La menor María Adumán, natural de Turquía, de 8 años y vecina de Acosta 108, fué asistida de contusiones en el brazo y antebrazo derecho, las que se ocasionó casualmente, al caerse de una bicicleta frente a su domicilio.

Los lunes de LA GRAN CASA GRANDE

GALIANO Y SAN RAFAEL. FUNDADA EN 1887
TELF. CENTRAL PRIVADA: LLAME AL M.7934

todos los lunes ponemos a la venta, en todos los departamentos de esta casa artículos a precios excepcionales de reclamo valederos para este día solamente.

artículos para niños

Camisas de Vichy con cuello en color entero y a listas, para las edades de 6 a 15 años, a $0.85.

Trajes de lana, en un extenso surtido, tallas de 2 a 8 años, a $1.75.

ropa de cama

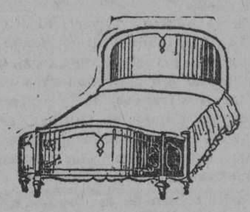

ROPA DE CAMA.—Sábanas REINA. La reina de las sábanas.

de 54x90 a $ 0.85.
de 63x90 a „ 1.15.
de 72x90 a „ 1.30.
de 81x90 a „ 1.50.

Sobrecamas de piqué cameras de color blanco y de calidad inmejorable, a $3.99.

cretonas

CRETONAS. — Cretonas floreadas en los dibujos y colores más bonitos, a $0.18, $0.24 y $0.32.

MALLAS bordadas para cortinas, de dos varas de ancho, a $1.00 vara.

Damascos preciosos para tapizar muebles, de 1 y media vara de ancho, rebajados a $1.40.

telas blancas

Telas Blancas. Piezas de cambray de una yarda de ancho, a $1.00.

Piezas de Tela Rica de 10 varas, de calidad superior, a $1.23.

Piezas de crea inglesa, con 15 varas, muy fina, a $2.99.

Alemanisco adamascado, blanco, de 1.3|4 varas de ancho, a $0.48.

galones

GALONES de seda en todos los colores, acabados de recibir, a 12, 16, 22, 27, 33 y 38 centavos.

HEBILLAS de galalith propias para vestidos, en las formas más caprichosas, a $0.14.

paños de cocina

Paños de cocina grandes, a $0.24.

vestidos

Preciosos vestidos de seda, de crepé mongol y crepé satín, modelos muy nuevos, en todas las tallas y colores de moda, a $14.50.

telas para vestidos

Foulard y chiffón celanés en preciosos estampados, hoy lunes, a $1.50.

Flat crepé lavable, en 80 colores diferentes, a $1.75.

Rayón en todos los colores, a $1.95.

Escocesas y franelas de color entero, a $0.18.

Crepés estampados y lisos, a $0.47.

retazos

hoy lunes ponemos a la venta una lindísima colección de retazos, en infinidad de colores y tamaños, a precios reducidísimos

para adelgazar:

tome

THE MEXICAIN del Dr. Jawas

exclusivo de La Casa Grande

caja: $2.00

sedería

Encajes mercerizados de 1 a 4 pulgadas, rebajados hoy lunes de 25 y 30 centavos a $0.17.

Encajes de seda en estilos muy nuevos, de 60 y 70 centavos rebajados hoy a $0.57.

Otros muchos estilos de encajes de muy buena calidad de $1.00 rebajados a $0.74.

Cuellos de guipour de 70 y 80 cts. rebajados a $0.50.

bolsas

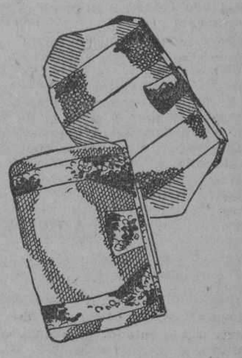

BOLSAS de distintos estilos, en los tonos de moda, rebajadas hoy lunes a $1.14.

Bolsas y carteras de piel muy finas, a $3.64.

COSTUREROS de rafia de seda con todos los útiles necesarios para costura, rebajados a $2.74.

ropa interior femenina

Juegos interiores de dos piezas, de linón, bordados, en seis distintos colores, rebajados hoy lunes, a $1.80.

Camisas de noche, de linón en blanco, rosa y salmón, con bonitos bordados y finos encajes, a $2.00.

Pantalones bloomers de jersey de seda de algodón, blancos y rosados, marca KAYSER, a $1.25.

vestidos para niñas

VESTIDOS para niñas, tallas de 6 a 14 años, a 70 centavos.

perfumería

Jabón Salomón para el baño, la media docena, $0.84.

Colonia Ezavin, el litro, $0.84.

Salón de Belleza

en nuestro Salón de Belleza le harán un trabajo perfecto.

solicite su turno antes de hacer sus compras.

M.E.C.D. 2016

TEATROS Y ARTISTAS

LA ORQUESTA SINFONICA

Se celebró ayer, a las diez de la mañana, según habíamos anunciado, el concierto trigésimo-octavo de la Orquesta Sinfónica, que dirige el admirado maestro cubano Gonzalo Roig, Director de la Banda Municipal y de la Academia de Música de la Habana y compositor de gran popularidad.

El programa elegido era muy interesante. Figuraban en él los números **Preámbulo, Muñequitas, Mazurka, Scherzino, Intermezzo, Danza Oriental** y **Polonesa** (Suite para Gran Orquesta), de Glazounow; el Monólogo del acto tercero de **Andrea Chenier**, de Giordano, y el **Prólogo de Payasos**, de Leoncavallo (con el solista Alberto Márquez, joven y valioso barítono que posee excelentes facultades y que hace constantes progresos en el arte lírico) y, finalmente, **Los Preludios**, del **Poema Sinfónico No. 3**, del inmortal Liszt.

Espléndida fué la actuación de la Orquesta, que está constituída por notabilísimos profesores, dignos, por el fervor con que luchan por el mejoramiento de la organización musical benemérita, de las más entusiásticas alabanzas.

Bajo la dirección habilísima de Roig, que no desmaya en la heroica empresa de ofrecer, en nuestro ambiente desalentador, una orquesta que pueda colocarse al nivel de las de las grandes ciudades musicales, el conjunto ha adquirido una loabilísima hemogeneidad y se ha ido mejorando en ininterrumpida actividad hacia la perfección asequible.

Demostró ayer Roig sus óptimas aptitudes de **conductor**.

Alberto Márquez—el aplaudido cantante de la clave de fa—oyó aplausos cálidos y fué objeto de elogios sinceros.

En suma, el concierto de la Orquesta Sinfónica alcanzó un gran éxito.

LAS BODAS DE PLATA DE "LA TIERRA DE VENUS"

La Tierra de Venus, revista estrenada en la función inaugural del Regina, celebra hoy sus bodas de plata.

La empresa del Regina para conmemorar la fecha anuncia para esta noche una función a beneficio del público. Por el precio de una tanda doble, tres de los mejores espectáculos montados en el Regina.

He aquí el programa de la función popular corrida de esta noche:

Primera parte: 25ª representación de **aL Tierra de Venus.**

Segunda parte: **Arabescos.**

Y, tercera parte, **Es mucha Habana.**

La Tierra de Venus es una de las mejores revistas que hemos visto en la Habana. Luz, color, amenidad, alegría, todos los requisitos del género se hallan en esta obra.

Arabescos es un ameno espectáculo, en el cual toman parte las principales figuras del conjunto: Rita Montaner, Caridad Suárez, el bailarín Esteban Palos, Paco Lara, María Josefa Ruiz, Carmen Strabeau, Mary Verdiales y las segundas tiples.

Y por último, **Es mucha Habana**, la revista del día. Sus cuadros son de lo mejor, tanto en lo que se refiere a letra y música como a presentación: el del Cabaret de la Alegría, en que Rita Montaner canta el número de las "flappers" semiaplatanadas, es algo que merece verse.

JESUS TORDESILLAS REAPARECERA EN PAYRET

Jesús Tordesillas reaparecerá en Payret con un espectáculo atractivo en que se combinarán el drama, la comedia, el cuadro de costumbres y el fin de fiesta.

Cuenta Tordesillas con aplaudidos artistas, entre los que están María Herrero, la notable actriz; "La Maravilla" y "La Tirana", Blanca y Amada Chianguerotti, Julián de la Cantera, Nicolás Perchicot y Conrado Tomé.

El debut se hará con una comedia desconocida en Cuba, original de Chiarelli: **La máscara y el rostro.**

A ella seguirá **Mi hermano y yo**, la aplaudida obra de los hermanos Quintero.

Al final, María Herrero, "La Maravilla", "La Tirana" y Tordesillas harán un fin de fiesta.

El viernes 21 será, según nos comunican, el debut de la nueva Compañía.

GRAN FESTIVAL DE MUSICA CUBANA

El festival de música cubana que organiza la Solidaridad Musical de la Habana se efectuará a las diez de la mañana del domingo 6 de noviembre, en el Teatro Payret.

El programa que ha sido recho por el maestro Gonzalo Roig es muy interesante.

Señoritas tan distinguidas como Carmencita Alfonso, Rosita Almansa, Carmen Burguet, Isabelita Elías Gloria Miró y Amelia Faber, prestarán su valiosa cooperación artística.

Ernesto Lecuona, además de facilitar sus aplaudidas composiciones **La Comparsa, Americana soy, Marcha Habana, ¿Por qué te vas?** y **Mosaico Cubano No. 2**, interpretará cinco danzas cubanas.

También figuran en el programa **Ojos brujos, ¿Por qué?, Cuando nacieron en mi pecho amores, Nadie se muere de amor**, de Gonzalo Roig; **Seratina y Funeral**, de Sánchez de Fuentes; **Ay, mamá Inés** y **La Mulata**, de Eliseo Grenet; **Estela**, de Jaime Prats; **Dulce María**, de Sergio Pita, y **La Perla**, de Rodriguito Prats.

Se estrenará **Un bolero en la noche**, de Jorge Anckermann.

Todos los informes relacionados con este acto pueden obtenerse en la oficina de la Solidaridad Musical de la Habana, calle de Egido 9, departamento 11, de dos a seis p. m. Teléfono A-5542.

Se estrenará un bolero en la noche

LA DESPEDIDA DE MENDEZ

Con dos revistas de las que mejor éxito obtuvieron durante la temporada, se despidió anoche del público de Payret, la Compañía de Revistas de Alberto Méndez, que va a hacer ahora una excursión por el interior de la República.

La Compañía Artística de Cuba, que hizo esfuerzos grandes para ofrecer un espectáculo interesante, prepara su temporada de ópera.

JESUS PALLAS

Con el gran barítono astur Augusto Ordóñez, que acaba de obtener un ruidoso triunfo, en Madrid, en el Teatro Apolo, se halla actuando en el popular coliseo de la Villa y Corte el notable maestro y compositor Jesús Pallás, uno de los más valiosos directores de orquesta de Opereta y Zarzuela, que ha figurado en grandes Compañías en la Habana y en las capitales más importantes de la América latina.

La actuación del maestro Pallás al frente de la orquesta del Apolo ha de ser una sucesión ininterrumpida de triunfos.

Enviamos al maestro Pallás y al barítono Ordóñez nuestra cordial enhorabuena por sus magníficos éxitos en Madrid.

EN EL PRINCIPAL DE LA COMEDIA

Para la función de hoy se anuncia la graciosa obra de Carlos Arniches, **¡Mecachis, qué guapo soy!**

La obra, representada con gran éxito, es atrayente.

Puede ponerse a la altura de **La chica del gato** y **Es mi hombre.**

Con un asunto interesante, Arniches ha urdido en **¡Mecachis, qué guapo soy!**, una acción sumamente ingeniosa, y esto unido a la comicidad de los tipos y a los chistes de que está lleno el diálogo, hace deliciosa la obra.

Es magnífica la labor que en ella realizan los artistas del Principal.

Mañana, martes, **¡Qué hombre tan simpático!**, creación de Rafael López Somoza.

CAMPOAMOR
Y THE UNIVERSAL PICTURES CORPORATION
HOY • PRESENTAN EL ESTRENO EN CUBA • HOY
DEL MAS INTERESANTE MATCH DE BOXEO

Se complacen en anunciar que esta película que estrenan es la UNICA PELICULA OFICIAL de la pelea más grande del siglo

TUNNEY vs DEMPSEY

AVISAMOS A NUESTRO PUBLICO que ESTA ES LA PELICULA COMPLETA=NO ES UN AVANCE=ES LA PELICULA ROUND POR ROUND PRESENTADA POR TEX RICKARD.

AMERICA ADVERTISING A-9638

Venga a ver si TUNNEY permaneció en la lona mas de los diez segundos reglamentarios en el septimo round - La camara le ayudará a decidir si la faja del Campeonato Mundial pertenece a DEMPSEY ó a TUNNEY.

ADEMAS EN TODAS LAS TANDAS
la grandiosa producción

POR SENDEROS EQUIVOCOS
por DOROTHY REVIER

Hoy en Verdún, estreno: En Cama agena

Hoy el popular cine Verdún ha seleccionado un magnífico programa. Matinée de una y media a seis. Una comedia. El segundo episodio de la serie titulada El signo fatal. Una emocionante e interesante atracción de Francis Ford titulada El rey del látigo. La Paramount Film presenta a Jack Holt y Billie Dove en la colosal joya titulada Estrella de Occidente. Y la Medal Film presenta a la primorosa y seductora Marie Prevost en la super producción titulada En cama agena. Luneta 20 cts. Por la noche el mismo programa.

Mañana, El corazón manda, por Ricardo Cortéz y La simpática pretenciosa, por Bebe Daniels.

Miércoles 19, Reclutas sobre las olas, por Wallace Beery.

Sábado 21, El corazón de Maryland, por Dolores Costello.

Domingo 22, Perdida y ganada, por Adolfo Menjou.

2200. Id-17.

TEATRO IMPERIO

CONSULADO 116

Continúa en el fresco teatro de la calle de Consulado el buen éxito de la compañía de Folies y Revistas que nuevamente ha sentado sus reales allí.

La Feria de Sevilla ha tenido una de esas acogidas halagüeñas por parte del público, el que no se cansa de aplaudir los números más salientes de la bella obra.

Esta noche habrá un buen programa combinado con excelentes películas, La Feria de Sevilla, por la compañía de revistas y selectísimos números de variedades para fin de fiesta por los principales artistas de la compañía.

Como una muy agradable sorpresa se prepara el estreno de El tenorio Bataclánico para el día primero de noviembre. Puede darse por seguro que este tenorio será un éxito de risa. La música será excelente y la obra ha sido escrita toda en verso. El Tenorio Bataclánico será de los que más llamen la atención en el año actual.

2195. Id-17.

Cine Rialto

APROXIMASE EL ESTRENO DE EL SEPTIMO CIELO, QUE SERA EL SABADO 22

Un estreno es el que figura en el programa de hoy del concurrido y preferido cinema Rialto, el cual servirá para cubrir sus turnos diurnos y nocturnos. Dicho estreno tiene por título Su perro y está interpretada la película por Joseph Shilkraut y por la linda actriz Julia Faye. En las tandas corrientes se exhibirá el siguiente episodio de El pilluelo de Montmarte y una cinta cómica.

Para el sábado 22 está anunciado el estreno de la maravillosa producción de la Fox titulada El séptimo cielo, obra por la que ha interesado el público todo por el admirable y sensacional tema de su argumento. Los papeles centrales de la obra están a cargo de la adorable estrella Janet Gaynor y Charles Farrell. También espera turno de estreno la preciosa producción: Con el amor no se juega, por la talentosa estrella Liliane Damita.

2206. Id-17.

EL ENCANTO DE UN VALS

THE WALTZ DREAM

Adaptada de la inolvidable opereta del insigne artista
OSCAR STRAUSS
Presentada con todo LUJO Y ESPLENDOR
Repertorio: CUBAN-AMERICAN FILM CO.

CAMPOAMOR
ESTRENO EN CUBA OCTUBRE 20

CAMILA QUIROGA, LA GRAN ACTRIZ ARGENTINA, ACTUARA EN PAYRET

En el Teatro Payret, al fin del mes actual, iniciará su actuación con un extenso y variado repertorio, donde figuran las más modernas obras del teatro francés, la gran actriz argentina Camila de Quiroga, artista de bien cimentada fama que cuenta en esta capital con múltiples simpatías.

En el elenco de la Compañía con que reaparecerá ante nuestro público la famosa intérprete de **La Serpiente**, hay muchos nombres de valiosas actrices y notables actores.

Héctor de Quiroga, el culto y talentoso artista y empresario porteño llegará mañana, martes, a la Habana, procedente de New York.

Se espera que Camila de Quiroga reaparezca en Payret el día 27, o el 28, del actual.

La Ceguera Total Esto es lo que lo espera si descuida sus Ojos cuando están adoloridos, inyectados, lacrimosos o inflamados. La Loción de Leonardi para los Ojos cura casi todas las afecciones de los ojos. Refresca, alivia y fortalece.

LOCION DE LEONARDI PARA LOS OJOS

FORTALECE LAS VISTAS DEBILES

Ecos de Andalucía

Málaga.—Final de los festejos.—Las corridas de toros.—Málaga fenicia.—Reformas en un centro docente.—Hallazgo árabe

Han terminado los festejos que anualmente se llevan a cabo, conmemorando la reconquista de Málaga.

No se han distinguido por lo originales y sólo han sido de alabar los fuegos de artificio, en que el notable pirotécnico señor Espinós ha probado, una vez más, que es el mejor de España. Cobra caro pero ofrece preciosidades.

Las iluminaciones, por ser a diario, durante un mes y pico, resultaron pesadas y la gente no acudía a ellas.

Del concurso de coches adornados se esperaba mucho, pues la Comisión, en honor de la verdad, se movió bastante, trabajando cerca de los propietarios de autos y coches. Pero sus ruegos no fueron oídos y sólo se presentaron seis o siete vehículos adornados con una sencillez exagerada.

El primer premio no se otorgó y los segundos fueron repartidos con extremada benevolencia.

Sobresalió una barca de jabega, una cigiieña llevando un canasto, con bellísimas malagueñas, en el pico y una reproducción del faro.

No han faltado notables verbenas pero éstas han revestido carácter particular y no debieron ser incluídas en el programa de festejos.

La cantidad presupuestada para el festejos bienmerece que éstos sean más llamativos y más populares que los de este año.

Las corridas de toros han sido buenas por lo regular.

Los matadores han cumplido y eso que algunas tardes han tenido que luchar con toros bastante difíciles, de mala intención y que no se prestaban a la muleta, especialmente los de Miura.

El mayor triunfo ha sido para Belmonte. Estuvo afortunadísimo y logró constantes ovaciones.

Al "Niño de la Palma" le ocurrió lo que casi siempre le sucede. Mientras en unos toros se gana unas pitas fenomenales en otros conquista el aplauso de buena ley, trabajando con voluntad y sin descanso.

Las entradas llenos. La Empresa ha ganado muchos miles de duros.

Ha estado algunos día sen Málaga el doctor Mayoral, persona de gran erudición y que ha venido a terminar algunos estudios que completen su obra relativa a la dominación fenicia en las costas malagueñas.

Atendiendo especialmente al estudio de las monedas, pues el señor Mayoral, es un buen numismático, sostiene respecto a la fundación de Malaca (Málaga) teorías muy distintas de las sostenidas hasta ahora por Rodríguez de Berlanga, Guillén Robles, Navarro y otros historiadores.

La obra del sabio doctor, se publicará en breve en Madrid, donde el autor reside, desde hace años, ejerciendo la medicina.

Con motivo de haberse ausentado el Catedrático de la Academia de Declamación, Música y Buenas Letras, señor Ruiz Borrego, que piensa fijar su residencia en Madrid, en dicho Centro se han establecido grandes reformas para el curso en 1927 a 1928.

De la clase de Declamación se encargará el joven y aplaudido escritor dramático, señor Díaz Serrano (Don Joaquín), de las asignaturas de Retórica y Poética el señor Reyes Guillot y de Solfeo y Canto el laureado músico don Agustín Escamez.

Se establecerán clases de mímica, como preparatorias para las alumnas y alumnos que piensen dedicarse al Cine.

Según la memoria publicada, en el último quinquenio han ingresado en compañías más de treinta actrices y actores, procedentes de este Centro.

En las obras que se están realizando en Ronda, en casa de don Mariano Cortinas, ha sido descubierta una mezquita árabe que parece no carecer de mérito.

Han sido descubiertos cuatro arcos magníficos de puro estilo, estando las paredes cubiertas de adornos.

Se espera la visita del Director General de Bellas Artes y del Delegado Regio Provincial, para que emitan informe.

Es de suponer que se ampliarán las excavaciones, siendo fácil se descubran nuevas riquezas arqueológicas.

Sevilla.—El templo de Santa Catalina

El arquitecto señor Arévalo ha emitido nuevo informe respecto al histórico templo de Santa Catalina, que amenazaba desplomarse y en el cual se verifican grandes obras.

Parece que es difícil la conservación, tal y como está; pero se espera poder salvarse del derrumbamiento la parte principal del templo, que tiene gran valor arqueológico y artístico.

El alcalde señor Díaz Molero estuvo en el edificio y celebró una larga conferencia con el señor Arévalo.

Es de sentir que no pueda conservarse íntegro tan hermoso monumento.

Córdoba.—Exposición de muestras

Para la próxima feria de Otoño va a celebrarse en Córdoba una Exposición de productos cordobeses.

La iniciativa se debe al Presidente de la Comisión de Festejos, don Enrique Saina, que ha vencido las dificultades que se le presentaron.

La Cámara de Comercio ha ofrecido cooperar, invitando a que concurran a todos los socios que puedan exhibir productos importantes. La Cámara Agrícola se halla también dispuesta a cooperar.

El muestrario se instalará en un pabellón levantado en el Campo de la Victoria.

Jaén.—La Abadía de Alcalá.—Bendición de una bandera

Pueden darse por terminados los litigios que venían sucediéndose sobre la propiedad del edificio en que residen los Abades de Alcalá la Real.

El Ayuntamiento sostenía que tan magnífico edificio le pertenecía, no sólo porque las grandes reformas que allí se hicieron a fines del siglo pasado, siendo Abad don Esteban Lorenzo de Mendoza, las costeó el pueblo, sino por apoyarse en el texto del Concordato.

Por el contrario, el señor Obispo de la Diócesis con documentos de su Archivo y dictámenes de doctos y jurisconsultos alegaba que la Abadía era suya, por estar en posesión de ella los prelados abacielas desde el año 141, al ser erigida por Alfonso Omenol, que reconquistó la ciudad.

Tras varias conferencias el señor Obispo accede a entregar la Abadía cediendo todos sus derechos y en justa compensación el Municipio le entregará noventa y cinco mil pesetas pagaderas en diez años.

El Ayuntamiento tomará posesión el primero de Julio del año próximo y dentro de breves días quizás eneste mismo mes, podrá firmarse la escritura.

El edificio se destinará a Juzgados, Escuelas Nacionales y Oficinas de Correos y Telégrafos.

Tuvo lugar en Cazorla la bendición y entrega de la magnífica bandera que el Presidente del Consejo del Alto Patronato ha donado a los Exploradores de dicha población.

Asistieron comisiones de Linares y otros puntos.

El Prior señor Mota dió la bendición y la niña María López, hija del donante don Diego López Casañas, recitó una hermosa poesía en loor de la sagrada y militar insignia.

Hizo uso de la palabra muy elocuentemente el abogado don Mariano de la Paz.

El Ayuntamiento obsequió con esplendidez a los exploradores y a los invitados al acto.

Narciso DIAZ DE ESCOVAR.

para los Granos

El Ungüento Cadum hace que se sequen los granos y se desprendan, dejando la piel blanda y suave. Es calmante y antiséptico y hace cicatrizar tan pronto como se aplica. Ha demostrado ser un gran alivio para millares de personas que durante años han estado sufriendo de eczema, acné (barros), granos, forúnculos, úlceras, erupciones, urticaria, ronchas, almorranas, comezón, sarna, postemillas, escaldaduras, sarpullido, costras, así como en heridas, cortaduras, arañazos, lastimaduras, quemaduras, etc.

REMEDIO DEL DR. HALE PARA EPILEPSIA

Ataques, Baile de San Vito. Convulsiones y Enfermedades que afectan el Sistema Nervioso

Remedio del Dr. Hale

es la fórmula del mejor Especialista de los Nervios en Nueva York y se vende con

Garantía o se Devuelve el Dinero

ADMIRABLES RESULTADOS SE OBTIENEN PRONTAMENTE

LO VENDEN EN TODAS LAS BOTICAS EN FRASCOS GRANDES DE 16 ONZAS

HOY NACIONAL HOY

TANDAS DE 5 y 9½

El espectaculo del año lo vera en el estreno de la famosa película española tomada de la zarzuela de Echegaray y Caballero

LUNETAS 0.80 cts. PALCOS $4.00

GIGANTES Y CABEZUDOS

por CARMEN VIANCE
La interprete de Carmiña de LA CASA DE LA TROYA

AMERICA ADVERTISING A-9638

La obra sera estrenada como se hizo en el Real Cinema de Madrid, con grandes coros, tenor, y tiple que cantarán toda la partitura del maestro Caballero, acompañados para el complemento del espectáculo, por cantadores de Jota, Rondalla y pareja de Baile, todo sincronizado a la película

Distribuida por LIBERTY FILMS Aguila 24

HOY ESTRENO TEATRO MARTI

EN TODAS LAS TANDAS

Fernandez presenta a

CLARA BOW en

LIBRE PARA AMAR

AMERICA ADVERTISING A-9638

Un bello romance de amor ardiente. Un atrevido y picaresco bocevillt al estilo parisien con todo el lujo y esplendor Una mujer hermosa y bella que declara que estaba libre para amar

Repertorio de C" Cinematografica Cubana - Virtudes 36

MUY PRONTO
LA CIUDAD MALDITA
por DOLORES COSTELLO

Tanda elegante a las 9½
DEBUT DEL JOVEN TENOR
MARCELINO DEL LLANO
Un futuro divo con la potencialidad de LAZARO y la facil emisión de FLETA
CANCIONES, ROMANZAS Y ARIAS DE OPERAS

M.E.C.D. 2016

RESURGE EL JUICIO DE LA MAFIA EN PALERMO, SICILIA

Paterno, jefe de la banda negó los crímenes que se le imputan alegando su separación de aquélla

PALERMO, octubre 16. (A. P.) Se ha reanudado el juicio de la Mafia, con el interrogatorio de Capaldo Paterno, cuñado de Salvatore Ferrarello, famoso bandido capturado despues de diez años de estar huyendo de la justicia.

Paterno, quien era el jefe de su propia banda, negó los muchos crímenes de que se le acusa, diciendo que nada tenía que ver con los bandidos desde 1922. Su abogado presentó un certificado demostrativo de que Paterno fué condecorado por su valor durante la guerra mundial, ganando la Medalla de Plata.

Salvatore Ferrarello se entregó a las autoridades en 1926, teniendo entonces 31 años de edad y siendo el más temido de los jefes de bandoleros sicilianos. El público siguió el juicio con gran interés. Salvatore, siempre muy bien vestido, negó las acusaciones, calificando de absurdas la de que se hubiera unido a las bandas albanesas, ya que desde 1907 fué siempre su enemigo.

—Aunque soy sobrino de Gaetano Farrarello—dijo Salvatore en el juicio—estoy orgulloso de proclamar que soy un hombre honrado y un perfecto caballero.

Despues dijo que anduvo prófugo desde los 20 años, debido a que sostuvo una reyerta con siete hombres armados de hoces, defendiéndose con una pistola e hiriendo a sus adversarios. Entonces tuvo que eludir la justicia, pero nada más.

Noticias de la provincia de Matanzas

BOLONDRON

El Juez Municipal practica diligencias sumarias por auxilio al suicidio de Felicia Díaz Beltrán.

El mismo funcionario practica diligencias en causa contra Mario Hernández Padrón.

JAGUEY GRANDE

El menor Adolfo Altuzarra sufrió lesiones en el central Australia.

MAXIMO GOMEZ

En la casa de Higinio Piedra González realizaron un robo Antonio Suárez Bolaños y José Claro Montalvo. Fueron detenidos.

El hecho ocurrió en la finca "San Carlos".

MARTI

Gerardo Corzo recibió lesiones graves.

El Juez Municipal instruye diligencias por amenazas condicionales y lesiones, contra José María Rey Anón y los hijos de éste, Sergio y Crescencio, en virtud de denuncia de Rafael Valdés Martínez.

CABEZAS

En la mañana del día 11, entre diez y 11, la joven Caritina Cáceres Santana, de 23 años de edad, en ocasión de estar en el domicilio de su hermano Armando, trató de privarse de la vida, para lo cual roció sus vestidos con luz brillante y luego los incendió, sufriendo quemaduras de carácter grave, y recibiéndolas también una hermana de la lesionada, nombrada Alejandra, que acudió en su auxilio.

El Jefe de la sección de la Guardia Rural de este pueblo informó al Juzgado Municipal que durante la noche del día 9, entre nueve y diez, hubo de declararse un incendio en una casa de tabla y guano, sita en la finca "Margarita", propiedad de Abraham Morejón, la cual quedó destruída. El valor de la casa ha sido tasado en $1,300.00.

FALLECIDA SIN ASISTENCIA

Manifestó en la Jefatura de Policía Feliciano Román que, en su casa, Santa Rita número 142, Pueblo Nuevo, falleció sin recibir asistencia médica su hermano Pascual Román.

PIDE LA AUDIENCIA QUE SE DEDUZCA TESTIMONIO

En la sentencia dictada por la Audiencia de esta provincia contra los ex-vigilantes de la Policía de Máximo Gómez, Fernando León Correoso y Facundo Cofiny, condenados a 14 y 4 años de presidio, respectivamente, por la muerte de Eusebio Ulacia y lesiones a una hermana de éste nombrada Adela, dispone el tribunal que se deduzca testimonio de varios particulares contenidos en el sumario y se proceda contra el Gobernador Provincial y el Alcalde Municipal de Máximo Gómez, por haber hecho nombramientos de agentes policíacos en pleno período electoral.

SENTENCIAS

La audiencia ha dictado las siguientes sentencias:

Absolviendo a Pedro Casañas.

Condenando a José Felipe Marrero, por infracción del C. Electoral, a 500 pesos de multa.

Absolviendo a Julio Estopiñán y otros, por infracción del C. Electoral.

Condenando a Nicolás Pagés, por un delitoprivado, a 1 año, 8 meses y 21 días.

GOMEZ, Corresponsal.

SORTIJA SOLITARIO CON BRILLANTE

Acabamos de recibir un nuevo surtido sin defecto de ninguna clase. Nuestros precios son los más bajos del mercado.
Una visita y se convencerán.

"La Esmeralda"

JOYERIA FINA

San Rafael, No. 1, BARBAZAN Y PUJOL Teléfono A-3303

"SEDAS"

Acabamos de Recibirlas y las Vendemos al Costo

Crepé Mongol, todos los colores, a $1.98 la vara.
Crepé Meteoro extra todos los colores, a $2.98 vara.
Crepé Satín de la mejor calidad, a $3.25 vara.
Foular de seda, muy bonitos dibujos, a $1.40 vara.

La Epoca — NEPTUNO Y S. NICOLAS — TELEF A 4244

TRIANON

Glacé color Beige Rosé obscuro, combinado con charol más obscuro y piel de reptil.

$10.00

HNOS. ALVAREZ

Neptuno y San Nicolás

Teléfono A 7004.

GRANDES ALMACENES

LOS PRECIOS FIJOS

A DE J. BOLIVAR y R. Mª DE LABRA

Lo mejor, a poco costo

OFERTAS ESPECIALES HOY!

Sección de Ropa

Voiles suizos, Batistas y Foulares de muy buena calidad con preciosas estampaciones, todos de doble ancho. La más barata de estas telas se vendía a 50 centavos. HOY. . . . . 25 c. yarda

Guarniciones de voile suizo estampado a mano y en gran variedad de colores, yarda y media de ancho . . . . . 30 c. yarda

Guarniciones de Guarandol de hilo, calados y bordados de gran fantasía, 130 cms. de ancho, a. . . . . $1.00 yarda

Sobrecamas

De fino Brocatel de seda artificial, gran surtido de colores, 3 y 4 flecos, CAMERAS a. . . . . $4.50 una

IMPERIALES a. . . . . $5.00 una

Sección de Sedas

Tela Espejo de una yarda de ancho, 15 colores, a. . . . . 40 c. yarda

Crepé "Savoy", una yarda de ancho, 37 colores, a. . . . . 90 c. yarda

Crifón francés de seda estampados muy nuevos, a. . . . . 90 c. yarda

Crepé Mongol, lavable, 40 pulgadas de ancho, a. . . . . $1.75 yarda

MAÑANA GRAN VENTA DE RETAZOS

LEA NUESTRO ANUNCIO DE MAÑANA. — NO SERVIMOS PEDIDOS AL INTERIOR

DAMOS YARDA POR VARA

HABANERAS

(Viene de la pág. SIETE)

NENITA MOJARRIETA

DESPUES DE SU FIESTA

La describí ya.

En la edición anterior.

Una fiesta con la que se celebró el santo, en la tarde del sábado, de Nenita Mojarrieta y Peralta.

Linda hija de la señora viuda de Mojarrieta, la gentil y muy amable Teresilla Peralta, que también estuvo de fiesta la misma noche con motivo de su onomástico.

El retrato de Nenita en esta página es un tributo de mis simpatías.

Un souvenir más.

Queda así de la bella fiesta.

(Continúa en la pág. ONCE)

COLONIA NARCISO AZUL DE Mury Paris.

Esencias, Loción, Polvos, Jabón.

SIENDO BALLY ES DIFERENTE

Porque Bally es el máximo creador de modas para calzado. Los estilos invernales "Bally", que llegaron, son inconfundibles, únicos.
Véalos y compárelos.
Muy pronto se repartirá el lujoso catálogo de creaciones.
Pida el suyo.

PELETERIA DE LUXE LA GRANADA OBISPO Y CUBA MERCADAL Y Cº HABANA

LA ISLA DE CUBA

LA CASA MAS POPULAR — MONTE 55 Y 57 — LA QUE MAS BARATO VENDE

EN NUESTRO DEPARTAMENTO DE CONFECCIONES DE LA PLANTA BAJA ENCONTRARA USTED:

FAJAS Y AJUSTADORES

Las Fajas modernas, que han venido a sustituir con ventaja a los incómodos y antiestéticos corsets, son objeto de constantes innovaciones y mejoras.

Los fabricantes más famosos dedican todo su empeño a la creación de nuevos estilos que sirvan para realzar la esbelta figura de la mujer a la moda sin causarle molestia alguna.

"LA ISLA DE CUBA" se preocupa de recibir inmediatamente cuantos modelos nuevos son lanzados al mercado.

Ahora mismo le ofrecemos las últimas creaciones de:

TREO—WARNER—GOSSARD—NINON CUBA—TRIM-FORM, etc.

En AJUSTADORES tenemos una gran variedad de tipos de cuantas clases se confeccionan sobresaliendo entre ellos por derecho propio el AJUSTADOR "CUBA" que han sido creados exclusivamente para modelar el busto y darle una línea perfecta. Los protegemos con marca propia para poner a nuestras estimadas clientes a cubierto de imitaciones.

SOMBREROS DE INVIERNO

Es muy interesante la colección de Sombreros de Invierno que tenemos a la disposición de usted.

En Fieltro, Taupe y Seda.

Una hermosa selección en los colores que la moda impone con marcada preferencia.

Lindísimos modelos "LINGBERGH" en diversos estilos.

Sobrios de línea y elegantes de forma.

NO PAGUE PRECIOS EXTRAORDINARIOS POR SUS SOMBREROS DE INVIERNO.

INFORMESE DE LO QUE OTRAS CASAS LE OFRECEN Y VENGA LUEGO A "LA ISLA DE CUBA" EN LA SEGURIDAD DE QUE HALLARA UN SURTIDO MAS COMPLETO Y LOS PRECIOS MAS CONVENIENTES PARA USTED.

ADORNOS PARA SOMBREROS

en gran profusión. Adornos de metal con motivos modernísimos. Adornos de cristal con figuritas en relieve y mil otras Novedades similares.

COMPLETO SURTIDO DE MATERIALES PARA SOMBRERERAS.

TELA RICA — A $0.75 la pieza de 10 varas

CREA INGLESA No. 5000 — A $1.20 la pieza de 12 varas

MIS VISITAS DE HOY

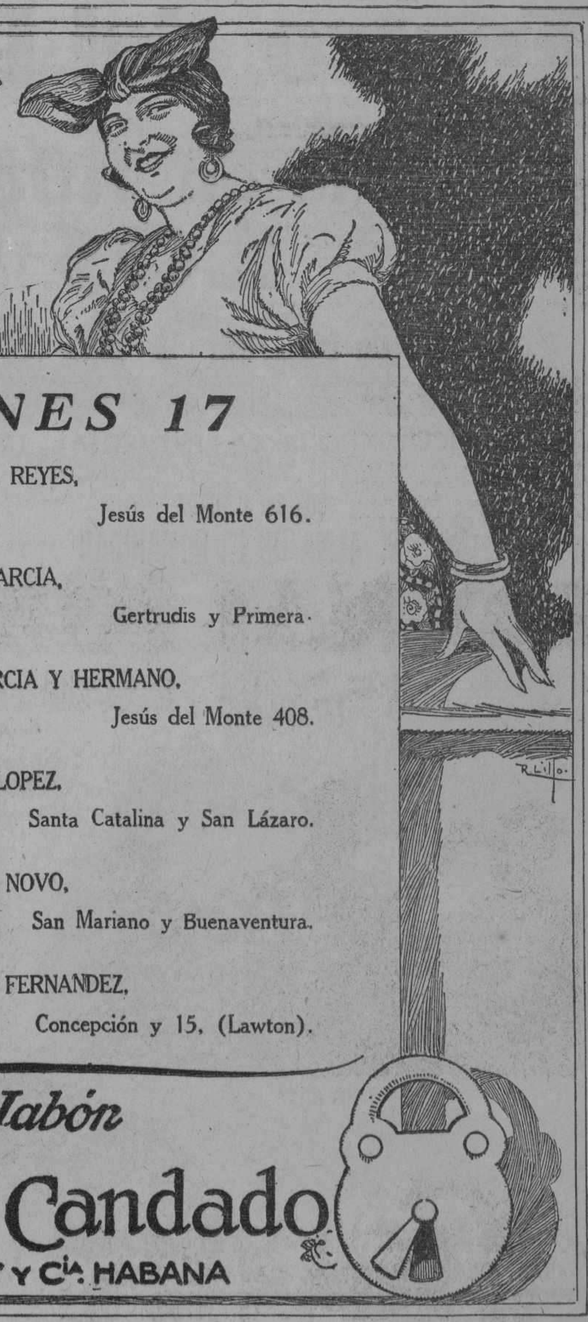

LUNES 17

DE 8 a 9:—RAFAEL REYES,
Jesús del Monte 616.

De 9 a 10:—JOSE GARCIA,
Gertrudis y Primera.

De 10 a 11:—J. GARCIA Y HERMANO,
Jesús del Monte 408.

De 11 a 12:—JOSE LOPEZ,
Santa Catalina y San Lázaro.

De 2 a 3:—CARLOS NOVO,
San Mariano y Buenaventura.

De 3 a 4:—ANDRES FERNANDEZ,
Concepción y 15, (Lawton).

Jabón Candado

CRUSELLAS Y Cía. HABANA

Guanabacoa al Día

UNA MOCION A LA JUNTA DE EDUCACION. EL INGRESO EN LAS ESCUELAS NORMALES DE ASPIRANTES APROBADOS

Nuestro particular amigo el señor Isidro García Torres, miembro de nuestra Junta de Educación, ha presentado a la misma la siguiente moción tendiente a secundar un importante acuerdo de la Junta de la capital.

A la Junta.

Por cuanto la Junta de Educación de la Habana, en acuerdo unánime tomado en su sesión extraordinaria fecha 5 del presente, aprobó la gestión cerca de los Centros Superiores, a fin de que autorice el ingreso en las Escuelas Normales de todos aquellos aspirantes aprobados en los últimos exámenes, y que por exceder del cupo de admisión para este curso, no han podido todos ver recompensados los esfuerzos y sacrificios, tanto de aquellos como de sus familiares, en perjuicio, a la vez, de los mejores empeños por el mejoramiento de la cultura del pueblo cubano, restricción que perjudica notablemente su progreso, y más directamente a la juventud masculina que aspira al Magisterio, tan carente de ella en todos los distritos escolares, aun en aquellos de mayor núcleo de población.

Por cuanto forma parte del referido acuerdo de la Junta de Educación de la Habana, el que se comunique éste a las demás Juntas de la Provincia, por si éstas tienen a bien secundarlo.

Por cuanto es un deber de esta Corporación, no sólo secundar actos de justicia, como el que envuelve el precitado acuerdo, sino todo lo que, dada sus funciones, tienda en última finalidad al mejoraciento de la niñez cubana; el Miembro de la Junta, que suscribe, somete a la consideración de sus compañeros el siguiente acuerdo:

"La Junta de Educación de Guanabacoa acuerda secundar a la Junta de Educación de la Habana en lo referente a gestionar de la Autoridad Superior del Ramo, para que por sí o en la forma más viable para ello, se autorice el ingreso en las Escuelas Normales establecidas en la Capital, de todos los aspirantes aprobados en las últimas oposiciones, por entender, como aquélla, que es un acto de verdadera justicia a la vez que de reafirmación nacionalista."— Guanabacoa, Octubre 11 de 1927.

SIMPATICA FIESTA

En la elegante residencia de nuestro estimado amigo el señor Eduardo del Mármol, alto empleado de los Ferrocarriles Unidos, se verificó el próximo pasado jueves, por la noche, una simpática fiesta bailable con motivo de celebrar ese día su onomástico.

A la misma acudieron un grupo de bellas señoritas entre las que se destacaba la encantadora María Hernández, futura Reina del Certamen de Simpatía organizado por la empresa Carral-Fausto; Elena y Carmen Guzmán, Isabelita Lemus, Esther y Dulce María Ballester, Estela, Ofelia y Nenita Guardado, María Luisa Penabat, Flor María de los Ríos, y la lindísima Raquel Crucet, tan celebrada en nuestros círculos sociales.

Las señoras Isabel Recio de Guzmán, Isabel de Mármol, Teresa Guardado de los Ríos, Ana Rosa Manito de Ballester, Angélica Crucet y Adela Cuervo de Penabat.

Tanto el señor del Mármol como su distinguido esposa Isabelita atendieron con las mayores cortesías a los concurrentes, siendo todos obsequiados con finos dulces y ricos licores.

Se hizo música durante varias horas transcurriendo éstas en medio de la mayor alegría.

LAS TERESAS

El 15 estuvieron de fiesta, en primer lugar, la amable y por todos muy estimada señora Teresita Tavel de Moreira, esposa de nuestro siempre querido amigo Manolo Moreira.

La respetable señora Teresa N. de Darder, madre de nuestro buen amigo el doctor José Luís Darder; la distinguida dama Teresita Sabadí viuda de Mercadal María Teresa Darder, Teté Darder, María Teresa Rodríguez, Teresa Ortega, Tera Peláez, y la interesante María Teresa de la Cruz Muñoz, prometida de nuestro inteligente amigo y compañero Pepito Sánchez.

Un aparte, muy cariñoso y sincero, es el que dedicamos a la distinguida señora "Tera" Calvo de la Guardia, esposa del respetable caballero y amigo queridísimo, el Ldo. Cristóbal de la Guardia, ex-Secretario de Justicia.

Y otro para su elegante hija la señora María Teresa de la Guardia de Carrillo.

Reciban todas el saludo del Cronista.

EN HONOR DE PAZ GUILLO

El baile que se anunció para el 10 de Octubre en la Terraza de Carral, en honor de la simpática señorita Paz Guilló, candidata del Concurso de la empresa Carral-Fausto, se ha transferido para el 23 de los corrientes.

Fiesta que resultará muy lucida.

BENEFICIO A UN EMPLEADO DEL TEATRO CARRAL.

Nos informa nuestro laborioso "Attaché" Mancebo, que para el viernes 21 de los corrientes se ha acordado celebrar la función en Carral a beneficio del estimado joven José Guardado, empleado de dicho coliseo, que se encuentra recluído en el hospital de esta villa donde se le asiste de las lesiones graves que recibió al tener la desgracia de caer desde uno de los muros del teatro, siendo recogido en grave estado, del pavimento. Se trata de un joven de familia pobre y bien merece que la noche de su beneficio obtenga un completo éxito. El precio de las localidades, que ya están de venta en el Teatro Carral, es muy reducido: 20 centavos.

No falte nadie esa noche a Carral.

Jesús CALZADILLA

El descubrimiento de Cuba

FLORES EN LA ESTATUA DE COLON

El día 27 de octubre que marca en la Historia la fecha del descubrimiento de Cuba por el inmortal Colón, ha sido escogido por el grupo de la Institución Nacional de Patriotas, para ofrendarle flores en la estatua que existe en el patio del Ayuntamiento de la Habana.

A ese efecto se ha hecho una extensa invitación de sociedades culturales y autoridades así como del señor Encargado de Negocios de España

El acto tendrá lugar a las nueve y media en la mañana.

Su Boticario Lo Sabe

Su experiencia le ha demostrado de que las PILDORAS DE FOSTER es el remedio que sus clientes prefieren para los dolores de espalda y la debilidad de los riñones. ¡Pregúnteselo a él!

Píldoras de Foster PARA LOS RIÑONES Y LA VEJIGA

M.E.C.D. 2016

HOY ESTRENO **RIALTO** HOY ESTRENO

EN TODAS LAS TANDAS

Medal Film Cº presenta a

JOSEPH SCHILDKRAUT

JULIA FAYE y ROBERT EDESON

en la gran producción

Su Perro

"HIS DOG"

Un sentimental romance y el heroismo y fidelidad de un perro

Repertorio:

PRODUCERS DISTRIBUTING CORP. - Rep. MEDAL FILM Cº - Consulado 92

ESPECTACULOS

TEATROS

NACIONAL.—Tarde y noche: Gigantes y Cabezudos, una comedia y una revista.

PRINCIPAL DE LA COMEDIA.—9: ¡Mecachis, qué guapo soy!

ALHAMBRA.—8: El cocuyo que voló sobre el mar.—9 y 15: El furor del balompié.—10 y 30: El Espíritu de San-Tiago, números por Emilia Benito.

ACTUALIDADES.—A las ocho y a las diez: cintas dramáticas y cómicas; números de variedades.

REGINA.—9: La Tierra de Venus, Arabescos, Es mucha Habana.

CINES

CAMPOAMOR.— Tarde y noche: Gigantes y Cabezudos, una comedia, una revista.

MARTI.—Tarde y noche: una comedia en dos actos, Libre para amar, números de variedades.

NEPTUNO.—5 1-4 y 9 1-2: Los Trovadores Mexicanos y La Fidelidad de una Esclava.—8 1-2: El As de los Bribones.

TRIANON.— 5 1-4 y 9 1-2: El Corazón de Maryland.— 8 1-4: A Través del Pacífico.

OLIMPIC.—5 1-4 y 9 1-2: La Máscara Roja, el Quinteto de Trovadores Mejicanos.—8 1-2: Un Hombre sin Alma.

LIRA.—De 2 1-2 a 5: Amantes o El Gran Galeoto; Wu Li Chang.—5 1-2: Amantes o El Gran Galeoto.—8 1-2: el mismo programa de la matinée.

PRADO.—Tarde y noche: Los Miserables, una comedia, una revista.

VERDUN.— Tarde y noche: una revista, una comedia, episodio segundo de El signo fatal, El rey del látigo, Estrella de Occidente, En cama ajena.

RIALTO.—Tarde y noche: El séptimo cielo, Su perro, episodio de El pilluelo de Montmartre, una cinta cómica.

INGLATERRA.— En todas las tandas: El cazador casado, Dioses vanos, comedias, cintas cómicas.

WILSON.—Tarde y noche: El Príncipe de las Tinieblas, Su único beso, comedias, cintas cómicas.

VIVES.—5 y 15: Danzando se va al Congreso.—8 y 30: Danzando se va al Congreso, números por Los Sugrañes.

LARA.—Tarde y noche: Pero las rubias me gustan más, cintas cómicas, ¡Madre mía!

APOLO.—5 y 30: El match Dempsey-Tunney, La avalancha.—8 y 30: La avalancha, El libertador, El bout Dempsey-Tunney.

IMPERIO.—8 y 30: cintas cómicas y dramáticas, La Feria de Sevilla, números de variedades.

GRIS.—8 y 15: Rico, pero honrado.—5 y 15 y 9 y 15: una revista, La pequeña aventurera.

RIVOLI, (La Sierra, Marianao).—5 y 15: La mujer desnuda.—8 y 30: El centinela del silencio; La mujer desnuda.

HOY 5¼ 9¾ **FAUSTO** HOY 5¼ 9¾

La METRO-GOLDWYN-MAYER presenta el ESTRENO EN CUBA de la gran producción

EL MUCHACHO DEL PUEBLO

"BRIGHTS LIGHTS"

por CHARLES RAY y PAULINA STARKE

LUNETAS 60¢ PREFERENCIA 80¢

Repertorio Metro-Goldwyn-Mayer - Industria 80.

OCTUBRE 30 DOMINGO

INAUGURACION DE LAS TANDAS MATUTINAS A LAS 10½

con el Pre-Estreno de la colosal producción

EL HOTEL IMPERIAL

Por la espléndorosa y genial estrella POLA NEGRI

NACIONAL: "Gigantes y Cabezudos", con acompañamiento de voces y orquesta

Ha constituído un verdadero acierto de la empresa Poli su decisión de dar a conocer GIGANTES Y CABEZUDOS, la preciosa joya cinematográfica española extraída de la célebre obra del maestro Caballero del propio título que todos hemos admirado desde nuestra infancia.

Y ha merecido tantos más elogios cuanto que no se ha limitado, como podía haber hecho, a la simple proyección de la cinta, con todo y ser ésta digna de los mayores merecimientos, ya que ha sido cuidadosamente escenificada e interpretada por un reparto exceiente, que encabeza la gentil Carmen Viance, aquella artista que nos dió una clara muestra de su valer encarnando a la Carmiña de LA CASA DE LA TROYA; sino presentándola tal y como lo fué en el Real Cinema de Madrid, con acompañamiento de coros, voces de tenor y tiple y rondalla, a más de la orquesta: todo ello tan escrupulosamente sincronizado que visión y sonido marchen juntos y ofrecen en consecuencia, al espectador, el espectáculo completo de la producción: es decir, GIGANTES Y CABEZUDOS no ya cojo estamos acostumbrados a verlo si no mejor aún...

Dados los requerimientos de una gran parte del público, accedió a que tornara al lienzo en estos iniciales días de la semana, a fin de que no se quede nadie sin verla. Ocupará, así, los turnos, todos, de hoy, a partir de la una de la tarde, y en los elegantes con la sustanciosa adición a que nos hemos venido refiriendo.

Los días 1 y 2 de noviembre ya próximo, y como homenaje a la fecha, será brindada DON JUAN TENORIO en el Teatro Nacional, estando encargada de que el drama de Zorrilla ocupe la escena dignamente una compañía tan completa como la de Arrechavaleta.

2355 1d 17

CINE OLIMPIC

Hoy lunes, día de moda en el cine Olimpic se exhibe en sus tandas elegantes la producción First National titulada LA MASCARA ROJA, interpretada por Lloyd Hughes y Mary Astor.

En dichas tandas actuará el quinteto de TROVADORES MEXICANOS los cuales han obtenido ruidosos triunfos en distintos teatros de la capital.

A las 8.1|2, UN HOMBRE SIN ALMA, por Margarette de la Motte.

Mañana martes en las tandas de 5.1|4 y 9.1|2, la lujosa producción titulada PERDIDA Y GANADA, por Adolphe Menjou.

El miércoles se exhibe en las tandas de 5.1|4 y 9.1|2 la tan anunciada pelea DEMPSEY vs. TUNNEY.

El sábado a las 5.1|4 y 9.1|2, LA MUJER DESNUDA, por Nita Naldi.

2199 1d 17

CAMPOAMOR

UNA CINTA DE DOROTHY REVIER Y LA OFICIAL DEL MATCH DEMPSEY TUNNEY

Hoy lunes, y en todos los turnos acostumbrados en este cine, se exhibirán dos cintas llenas de alicientes para los amantes del cine y para los fanáticos del boxeo. El primer estreno se titula POR SENDEROS EQUIVOCOS, cinta de argumento emocionante y lleno de saludables lecciones para las mujeres que sepan comprenderlas. La interpreta de modo delicioso la bellísima Dorothy Revier que es según los artistas norteamericanos, la más perfecta mujer que hoy en día posa ante las cámaras en los estudios de cine. Empezará a proyectarse desde la una y a las tres, cinco y nueve y media, acompañada por su propio partitura musical.

El segundo estreno, y no el menos interesante, es el de la cinta oficial del match Dempsey Tunney, que como sabemos fueron robadas a los empresarios de Campoamor a raiz del famoso evento pugilístico. Esta es una nueva copia recien llegada de New York, y en ella quedan fielmente reproducidos todos los detalles de dicha pelea.

Estas dos cintas estarán en exhibición hasta el miércoles en todos los turnos.

Se aproxima el estreno de otra película de Dodothy Revier, titulada EL PAYASO DE CIRCO, algo delicado y sentimental, lleno de escenas bellísimas.

Y de otros grandes estrenos que prepara la empresa hablaremos en próximas notas.

2263 1d 17

PRINCIPAL DE LA COMEDIA: Esta noche: "¡Mecachis, qué guapo soy"

Ningún autor español como Carlos Arniches ha visto con visión más certera la parte pintoresca, cómico sentimental del ambiente madrileño, en sus más bajos estratos. Producto de esa visión tan inteligente y aguda son LA CHICA DEL GATO, ES MI HOMBRE y tantas obras más en que Carlos Arniches ha descrito tipos de neto realismo con pinceladas verdaderamente geniales.

El título de MECACHIS, QUE GUAPO SOY! dice a las claras que estamos en presencia de un sainete genuino, de esos que Arniches realiza con mano maestra.

Asunto, ambiente, tipos, escenas y diálogo, son en MECACHIS, QUE GUAPO SOY verdaderos alardes de observación y de ingenio. El público se encariña pronto con la acción y sigue las peripecias de los personajes con verdadero deleite.

El argumento de MECACHIS, QUE GUAPO SOY! se aumenta con la intervención de Rafael López Somoza, el gran actor cómico que en el papel que le ha sido confiado realiza una estupenda labor.

La compañía del Principal le da a esta obra una excelente interpretación.

Esta noche un público muy numeroso se congregará, sin duda, en la sala del Principal para ver esta obra.

Mañana ¡QUE HOMBRE TAN SIMPATICO! gran éxito de Rafael López Somoza.

2365 1d 17

TEATRO REGINA

LAS BODAS DE PLATA DE: LA TIERRA DE VENUS

Esta noche cumple sus 25 representaciones esa preciosas de revista que se llama La Tierra de Venus y con la cual aseguró, por decirlo así, su temporada el teatro Regina. La Tierra de Venus era una revista de prueba y en la prueba salieron airosos la empresa, la dirección artística, la dirección escénica y la compañía del teatro de Galiano.

Es justo, pues, que Luis strada y Cía., quieran celebrar de algún modo las bodas de plata de La Tierra de Venus. Y ningún modo mejor que organizar una función popular, que redunde en beneficio del público, ese público inteligente que, con sus aplausos, ha consagrado la revista e hizo que se representase 25 veces consecutivas.

Esa función tendrá efecto esta noche. Función corrida. Precios populares. Por el valor de la luneta en una tanda doble: $1.40, veremos tres magníficos espectáculos marca Regina, a saber:

La Tierra de Venus, la estupenda revista objeto del homenaje.

Arabescos, el entretenido y bonito espectáculo, en que toman parte las principales figuras del conjunto: Rita Montaner, Caridad Suárez, María Ruiz, Mary Verdiales, el maestro Palos; Paco Lara, Mendoza, etc. y el cuerpo de vicetiples un cuerpo de estupendos cuerpos y lindísimas caras.

Y por último Es mucha Habana, la revista del día, cuyos cuadros El cabaret de la alegría, y En el teatro Regina, son una locura cada noche. Como que en el primero esa maravilla de tiple que se llama Rita Montaner canta cuatro y cinco veces el delicioso número de las girls aplatanadas en compañía de la preciosa Luisa Nogués y la pimpante Carmen Strabeau.

Auguramos un lleno para esta noche. No merece La tierra de Venus.

2364. 1d-17.

Teatro del Prado

ESTRENO DE LA PRIMERA JORNADA DE LOS MISERABLES, TITULADA EL ALMA DE LA HUMANIDAD

Existe una obra literaria que ha sido traducida a todos los idiomas. Es una novela francesa del último tercio del siglo pasado y procede de la pluma prócer de Víctor Hugo el inmenso creador; el hombre que quizás sólo pueda compararse a William Shakespeare en un coteje de valores literarios. Esta obra que han leído con fruición muy explicable dos generaciones y que sobrevivirá a todas las que la sucedieron, o por lo menos a gran parte de ellas titúlase LOS MISERABLES.

Inútil nos parece poner al corriente al lector de lo que significa esta producción maravillosa en la que el alma del hombre está lijada como una mariposa a la vitrina del entomólogo. Para qué, si nadie que se precie de medianamente culto ha dejado de leerla?

Pues bien: de ella ha hecho una transcripción cinematográfica prodigiosa el Cinema francés... No lo detuvo la amplitud inmensa, el decorado portentoso, el formidable telón de fondo que había de plantar en escena, ni tampoco el extensísimo número de los papeles principales, ni el carácter excepcional de todos y cada uno de éstos... La llevó a cabo y con tal grandiosidad que puede considerársela la obra magna de la cinematografía mundial. Dado su tamaño fué dividida en dos jornadas titulada, la primera EL ALMA DE LA HUMANIDAD, y la segunda, LAS BARRICADAS.

Será la primera, EL ALMA DE LA HUMANIDAD, la que ocupe el lienzo hoy en este coliseo, dejando para mañana la segunda jornada, o sea: LAS BARRICADAS.

Como es costumbre, ocupará todos los turnos a partir de las tres y será acompañada por su propia partitura, a tono en tono con la maravillosa gráfica que ha de acompañar.

Cine Lara

Interesante resulta el programa de hoy en este concurrido cine. En los turnos de 1, 4 y 9 y media irá a la pantalla la bonita obra titulada: Pero las rubias me gustan más, por Dorothy MacKail y Jack Mulral.

En los turnos de 3, 5, 8 y 10 y media estreno de la interesante producción titulada Madre mía, por la genial actriz Belle Bennett.

Mañana: La locura del baile.

Miércoles 19: El amor hace milagros.

Jueves 20: El salvaje y la mujer X.

Viernes 21: Ligero de cascos.

Sábado 22: El vEencedor vencido.

2196. 1d-17.

CINE GRIS

En las tandas de 5 y cuarto y 9 y cuarto se exhibirá la divertida obra La pequeña aventurera; una película de interesante argumento y sensacionales escenas, en cuya interpretación llevan a cabo una insuperable labor las afamadas estrellas Vera Reynolds, Víctor Varconi, Phyllis Haver y Teodoro Kosloff.

Se completn estas tandas con el Noticiario Fox número 38. El precio de la luneta a las 5 y cuarto será 30 centavos.

A las 8 y cuarto: Rico, pero honrado, por Nacy Nash.

Mañana: La isla del diablo, por Paulina Frederick y George Lewis.

Miércoles 19: La película oficial de la sensacional pelea entre Gene Tunney y Jack Dempsey, por el campeonato mundial, y la interesante producción El secreto de esposa, por George O'Brien.

Jueves 20, a las 5 y cuarto y 9 y cuarto: Danzando se va al Congreso, por Johnny Hines y Mary Brian. A las 8 y cuarto, Sin control, por Harrison Ford.

Viernes 21: La sirena de Babilonia o el hijo pródigo, por Greta Nissen, Ernest Torrance, Wallace Beery, William Collier, Jr., Tyrone Power y Katlyn William.

Sábado 22: En cama ajena, por María Prevost, Harrison Ford y Franklyn Pangborn.

Domingo 23, La mujer desnuda, por Nita Naldi.

2198. 1d-17.

Cine Vives, Vedado

Los Sugrañes, famoso quinteto lírico-burlesco, ventrílocuos, malabaristas, musicales excéntricos, pantominos, etc. debutarán hoy en este concurrido cine de la calle B entre 27 y 29 del Vedado.

A las 5 y cuarto: estreno de la jocosa cinta de Johnny Hines en 8 grandes partes titulada Danzando se va al congreso. A las 8 y media, gran función corrida con la película Danzando se va al congreso y presentación del notable quinteto Los Sugranes con escogidos números de su variado repertorio.

Mañana, éxito de Los Sugrañes, y la grandiosa película Oh, madre mía; por Belle Bennett y Víctor McLaglen, célebre capitán de El precio de la gloria.

Miércoles 19, La pelea Tunney y Dempsey, y la película Ladrón de amores, por Josepn Schildkraut.

Jueves 20 El principe de las tinieblas, por Ben Lyon, Lya de Putti y Louis Moran.

Viernes 20, El corazón de Maryland, por Dolores Costello.

Sábado 22, La mujer X, por Pauline Frederick y El cazador cazado, por Norma Shearer y Lew Cody.

Domingo 23: 5 y cuarto y 9 y cuarto, Vanidad, por Leatrice Joy. En la matinée Los amores de un estudiante, por Buster Xeaton y Un héroe de la serie mundial por William Slaines, Karl Dane y Sally O'Neill.

CINE INGLATERRA

El espectáculo predilecto del público, por sus comodidades y por los grandes estrenos que a diario se proyectan a base de 20 centavos luneta.

Para hoy, magnífico programa de atracción, comenzando con una matinée de 2 p. m. a 5 p. m. exhibiéndose las atracciones El cazador cazado, por Norman Shearer y Lew Cody; y Dioses vanos, regia producción joya Paramount en 9 actos, interpretada por Thomas Meighan, Renee Adoree y Allen Pringle; para esta matinée regirán los precios de 10 cts. los niños y 20 cts. mayores.

En tandas elegantes de 5 p. m. y de las 9 y 45 p. m., comedias y el estreno de la producción especial Metro, en 8 actos, interpretada por Norman Shearer y Lew Cody titulada El cazador cazado; para estas tandas regirá el precio de 20 centavos para las 5 p. m. y el de 30 cts. para las 9 y 45 p. m.

En tandas de las 8 y media p. m. re-estrenos de la regia producción joya Paramount, en 9 actos, interpretada por Thomas Meighan, Allen Pringle y Renee Adoree, titulada Dioses Vanos; para esta tanda regirá el precio de 20 cts. luneta.

Por la noche, si usted desea ver la función corrida, 40 centavos.

Mañana, Reclutas sobre las olas, estupenda comedia Paramount en 8 actos, por Wallace Beery y Raymond Hatton; y La loca tentación, por Margarite de la Motte y Julia Faye.

Miércoles 19, Perdida y ganada, por Adolfo Menjou y Gretta Nixon, y Adorable y deliciosa, por Patsy Ruth Miller.

Sábado próximo: La simpática pretenciosa, por Bebe Daniels.

Próximos grandes estrenos: La mujer desnuda, por Nita Naldi; y El sargento Mala Cara, por Lon Chaney.

2202. 1d-17.

CINE TRIANON

Hoy se exhibe en las tandas de 5.1|4 y 9.1|2 la gran producción de Dolores Cotelo titulada EL CORAZON DE MARYLAND.

A las 8.1|4 A TRAVES DEL PACIFICO, por Monte Blue.

Mañana martes, día de moda, exhibe Trianón en sus tandas elegantes la simpática producción Artistas Unidos titulada LA FIDELIDAD DE UNA ESCLAVA por las hermanas Duncan. En dichas tandas actuará el famosísimo QUINTETO DE TROVADORES MEJICANOS.

El miércoles a las 5.1|4 y 9.1|2, se exhibe por fin la película de la tan anunciada pelea de Dempsey vs. Tunney, además se exhibe la película UNA TORRE DE ENSUEÑOS, por Marion Nixon.

El jueves y viernes, día de moda en las tandas elegantes la grandiosa producción francesa interpretada por la bella actriz Nita Naldi titulada LA MUJER DESNUDA.

2205 1d 17

Cine Wilson

El espectáculo más cómodo y elegante de la Habana, y el que mejores programas presenta a base de precios populares.

Magnífica estación de radio instalada en el interior del espectáculo, como un atractivo más a los muchos que este espectáculo tiene, por el cual se le deleita al público, con todos los eventos deportivos y grandes conciertos.

Para hoy gran matinée, a las 2 p. m. con dos regios estrenos: El príncipe de las tinieblas, por Lya de Putti, Ben Lyon y Louis Moran, titulada El príncipe de las tinieblas; para esta tanda elegante regirán los precios de 10 centavos los niños y 30 centavos los mayores.

En tanda elegante a las 5 y cuarto p. m., comedias y el estreno de la regia producción serie suntuosa especial de la First National en 9 actos, interpretada por Lya de Putti, Ben Lyon y Louis Moran, titulada El príncipe de las tinieblas; para esta tanda elegante regirán los precios de 10 centavos los niños y 30 centavos los mayores.

Por la noche, en función corrida, de 8 y cuarto p. m. a 11 y media p. m. comedias y los estrenos El príncipe de las tinieblas, regia super producción serie suntuosa especial de la First National, interpretada por Ben Lyon, Lya de Putti y Louis Moran, y Su único beso, magnífica comedia en 6 actos, interpretada por Vera Reynolds y Julia Faye; para esta función corrida regirán los precios de 10 centavos los niños y 30 cts. los mayores.

Mañana, El cazador casado, por Norman Srearer y Lew Cody; y Después de la tormenta, por Jaqueline Logan.

Próximos grandes estrenos: La simpática pretenciosa, por Bebe Daniels. El sargento mala cara, por Lon Chaney; La mujer desnuda, por Nita Naldi, y Perdida y ganada, por Adolfo Menjou y Gretta Nixen.

2201. 1d-17.

Lunes 24, La sirena de Babilonia; por Gretta Nissen; William Colleen.

2207. 1d-17.

Un estreno y un debut: Libre para amar y El Tenor del Llano

Dos novedades agradables nos ofrece para hoy el cartel del Martí; son ellas el estreno de la producción de la Warner Bros LIBRE PARA AMAR con la gentilísima estrella Clara Bow de protagonista y el debut de Marcelino F. del Llano, joven tneor de excepcionales facultades que rápidamente podrá rivalizar en los principales coliseos de ópera con sus compatriotas Lázaro y Fleta si a su voz realmente privilegiada y a las intuitivas condiciones de cantante que apuntan su brillante personalidad en el arte lírico, une la dedicación de los entusiasmos que nos hace esperar en él su juventud.

Marcelino del Llano es la revelación lírica del momento, el futuro divo que acaso opaque con la efectividad de su voz las ya un tanto apagadas glorias de los astros actuales del cielo lírico, comienza en este Martí el mismo teatro en el que el volitivo ímpetu de Vicente Ballester inició su carrera ascendente hacia el alto plano del Metropolitan Opera House New yorkino.

Del Llano se presentará con estas tres canciones: Romanza de la admirable zarzuela de Vives: Doña Francisquita; la linda canción popular AY, AY, AY, y esa página vibrante de la TOSCA de Puccini, piedra de toque del tenor de facultades que se llama EL ADIOS A LA VIDA.

Del Llano hace su debut en la tanda preferente de las nueve y media de la noche, distinción que hace a sus méritos y a sus grandes posibilidades futuras la empresa del Martí.

Son varias las novedades cinematográficas de la semana en el popularísimo coliseo de las cien puertas, citaremos entre ellas los estrenos de JUSTICIA ANTIGUA de la Paramount con Jack Holt y Billie Dove de protagonista; DESENGAÑOS, de la Universal con Norman Kerry y Claire Wilson y el SARGENTO MALACARA, de ese original y emotivo actor de las mil caras que se llama Lon Chaney.

Para más adelante dos estrenos sensacionales: EL SR. URACAN, de Reginald Denny y LA CIUDAD MALDITA, por esa radiante estrella de Hollywood, Dolores Costello.

2367 1d-17.

Hoy en Actualidades

Hoy en este coquetón teatro se efectuará una magna función y para cuyo efecto se ha combinado un buen programa, la función como es costumbre en esta casa comenzará a las 8 en punto con el estreno de una preciosa film y luego la compañía de revistas que tan acertadamente dirige el primer actor Teófilo Hernández reprisará la bonita revista El alcalde soy yo, en donde se lucen todos los artistas de la compañía, luego habrá un bonito fin de tanda por Ella de Granados que estrenará un elegante baile español, canciones abanjeñas por la pareja Balderas Wilfrido, canciones cubanas por Dora Díaz y Julio Gallo y cerrará la tanda la simpática y sin par Amalia Molina.

A las 10 dará comienzo la segunda tanda con una divertida cinta cómica y el último estreno de la compañía que lleva por título Bocaditos Teatrales, en esta obra toma parte Amalia Molina y todos los artistas de la compañía y como final el insigne poeta Gustavo Sánchez Galarraga recitará la famosa poesía premiada por la R. L. Fernandina de Jagua, titulada Salmo de Amor; luego le seguirán los siguientes artistas: A. Hurtado de Mendoza, con una bonita canción, los famosos tiradores Bell y el siempre aplaudido tenor cubano y su discípula la precoz niña Leónorcita Prats, estrenarán una bonita canción de M. Sánchez de León, titulada Muñequita, visto ya el programa de esta fiesta solo nos queda decir que quedará muy lucida.

El próximo miércoles será la función de gracia de la simpática vicetiple y candidata de larrastre del gran concurso de La Prensa, Clavelito Rivas, esta bella artista ha combinado un excelente programa para su homenaje figurando en el programa el estreno del paso de comedia de Gustavo Sánchez Gallarraga que lleva por título La conquista de una reina, y además tomarán parte en esta muchos artistas muy queridos del público de esta capital.

La función de honor al inspirado poeta Gustavo Sánchez Galarraga será el martes 25, por ahora solo diremos que será algo grande lo que habrá en Actualidades ese día.

2204. 1d-17.

CINE NEPTUNO

"LOS TROVADORES MEXICANOS", HOY

Hoy se presentarán nuevamente en Neptuno en las tandas de 5.1|4 y 9.1|2 el afamado Quinteto de TROVADORES MEXICANOS, además se exhibirá la divertidísima producción, titulada LA FIDELIDAD DE UNA ESCLAVA, interpretada por las bialarinas Hermanas Duncan, la luneta cuesta solamente cuarenta centavos.

En la tanda inicial a las 8.1|2, se exhibe por última vez EL AS DE LOS BRIBONES, por Adolphe Menjou, luneta 20 centavos.

Mañana EL SALVAJE.

El miércoles LA PELEA DEMPSEY TUNNEY.

Jueves y viernes, LA MUJER DESNUDA.

Cine Rivoli

En el elegante palacete del reparto La ierra a las 5 y cuarto: La mujer desnuda, por Nita Naldi.

De 8 y media a 11: El centinela del silencio, por Alma Benet y René Love. La mujer desnuda.

Martes: Un hijo del Sahara, por Claire Widsor. La hora del peligro, por Milton Sills.

Miércoles: Los que bailan, por Blanche Sweet. El vencedor vencido, por Conway Tearle.

Jueves, Los miserables.

Viernes: Segunda parte de Los Miserabels.

2139. 1d-17.

CINE APOLO

La película oficial de la pelea Dempsey-Tunney

Por fin hoy será exhibida en este cine en combinación con el teatro Campoamor la única pelea oficial de gran match de boxeo verificado en Chicago el día 22 del mes próximo pasado entre el campeón Tunney y el ex-campeón Dempsey.

La película que exhibiremos es la oficial de la Universal y en ella podrá apreciarse, por la cámara lenta, el tiempo que Tunney permaneció sobre la goma, y si es a Dempsey o a Tunney al que le corresponde ceñir la faja del campeonato mundial.

La pelea será exhibida en la tanda elegante de las 5 y media con La avalancha, por Viola Dana y Kennet Harlan.

A las 8 y media La avalancha, El libertado, por Hoot Gibson y la pelea del siglo.

Mañana la gran comedia de Marie Prevost En cama ajena, y Ligera de cascos por Patsy Ruth Miller.

La mujer desnuda, excelente producción francesa el miércoles con Joyas del deseo, por Priscilla Dean.

El jueves, El corazón de Maryland, por Dolores Costello.

El príncipe de las tinieblas, interesante producción, por Lya de Putti el viernes.

Sugrañes, y "sus familias" la real y la de cartón actuarán el sábado y el domingo. Se recomienda a las familias de la harriada esta nueva y última oportunidad que se les presenta de admirar a estos artistas.

2203. 1d-17.

Teatro del PRADO

Carl Laemmle presenta

La inmortal creación del gran

VICTOR HUGO

LOS MISERABLES

MAGNIFICO EXITO DE LA UNIVERSAL TRIUNFO DE FRANCIA

HOY 1a. JORNADA

EL ALMA DE LA HUMANIDAD

MAÑANA 2a. JORNADA

LAS BARRICADAS

Arte, esplendor, emoción, verismo, extraordinaria interpretación, espectacularidad todo se reune en esta magnífica producción para dar la impresión de grandeza.

Ciento cincuenta artistas de primer orden se hicieron cargo de los papeles principales.

En la obra fielmente adaptada hay mas de 6.000 escenas

He aquí lo que dice el comentarista del "THE NEW YORK HERALD"

Los MISERABLES cinta estrenada en "EL CENTURY" es la obra cinematográfica mas perfecta que hemos podido ver hasta el presente. No tiene un solo defecto.

La musica que tocaran las orquestas de MARTI y RIALTO fué adaptada especialmente a la obra por un famoso compositor.

ESTA OBRA FUE FILMADA PRODUCIDA Y EDITADA ESTE AÑO

EMBELLEZCA SUS PESTAÑAS

CON

Vigorlash

Las Riza y Las Hace Crecer

Se vende en Boticas y Sederías

DISTRIBUIDORES:

International Drug Store Co. - Habana

SIGA GUARDANDO

LAS ETIQUETAS DE LA LECHE "LOLITA"

En vista del gran interés demostrado por nuestros favorecedores y de la extensa demanda de etiquetas que esto representa, hemos ampliado el plazo de canjeo hasta el primero de Mayo de 1928.

Las etiquetas de esta acreditada marca tienen el valor de "medio centavo" cada una para todos los artículos que poseen los siguientes establecimientos:

LOS PRECIOS FIJOS, Almacén de Ropa
Simón Bolívar (antes Reina) No. 7

AL BON MARCHE, Almacén de Juguetería
Simón Bolívar (antes Reina) No. 153

FIN DE SIGLO, Almacén de Locería y Ferretería
Simón Bolívar (antes Reina) No. 153

Libby, McNeill & Libby
San Ignacio 87

Charles Farrell

ESTRENO EN CUBA WILLIAM FOX Presenta RIALTO OCT. 22

EL SEPTIMO CIELO

El Relato de Amor Mas Sublime, Que se Ha logrado llevar A la Pantalla !!

Janet Gaynor

M.E.C.D. 2016

Llegaron:

Una colección de vestidos y sombreros para la próxima estación.

Constituyen una avanzada de lo que será nuestra magnífica Exposición de Modas Invernales.

Bueno es advertir que se trata de una cantidad reducida.

También hemos recibido bolsas, imitando de manera perfecta, perritos y osos.

Son enteramente distintas, por calidad, colorido y modelos, de las que usted conoce.

FRANCIA
OBISPO Y AGUACATE

Precios Fijos y Económicos

HABANERAS

(Viene de la pág. NUEVE)

DEL DIA

VIAJ EROS

Los que llegan, los que se van... Y los que se esperan.

Entre los primeros, según ya anuncié anticipadamente, el joven y popular director de **El Mundo**, señor Antonio G. Mora, que ha regresado de su corta y agradable temporada en el Norte.

Lo acompañaban junto con su bellísima esposa, Andreita Ferrer de Mora, su hijo Tony, tan gracioso, y Martica Ferrer, la linda cuñadita del compañero muy querido.

Apresuraron su regreso a fin de reunirse el sábado, en su residencia de la calle 23, en el Vedado, con la distinguida dama Teresita Rabasa de Ferrer, que celebraba el sábado sus días.

En la hermosa quinta de La Lisa que ocupó durante su estancia entre nosotros el Alcalde de Nueva York, Mr. Walker, se encuentra nuevamente instalado el director de **El Mundo** con sus queridos familiares.

De regreso.

Otros viajeros más.

El cumplido caballero Pablo G. Mendoza y su esposa, la distinguida dama Paulette Goicoechea, que vuelven de Nueva York.

Alberto Crusellas.

Guillermo Aguilera.

El señor Eusebio Ortiz, perteneciente a nuestro alto comercio, y su distinguida esposa Amelia Franchi.

El famoso player Merito Acosta, hijo del popular Alcalde de Marianao, no repuesto aun del sensible accidente que sufrió en Losville.

Y una distinguida e interesante dama, Catalina Sánchez, la viuda de Aguilera.

Despedidas.

Pocas que anotar.

Pocas que anotar.

Entre el pasaje que llevó el vapor **Orizaba**, de la **Ward Line**, contábase el joven doctor Adolfo Delgado con su gentil esposa Luisita Angulo.

A bordo del correo de Key West salió el sábado la distinguida dama Leopoldina Luis de Dolz.

Embarcó también en el **Cuba**, con su señora, el doctor Juan Fermín Figueroa, Jefe de la Sanidad de la Marina de Guerra y Subdirector de la casa de salud La Benéfica.

Invitado por el doctor Fox va a visitar la Universidad de Nueva York.

Entre los que se esperan, el comandante Alberto Barreras, Senador de la República, con su distinguida familia.

Llega hoy.

Por la vía de Key West.

En el trasatlántico francés **Lafayette** llegan hoy viajeros numerosos.

Entrará a las once de la noche, no pudiendo desembarcar el pasaje, por esta razón, hasta mañana a primera hora.

Viene ahí Bernabeu.

El Rey de la Moda.

A LA HORA DEL LUNCH

Terina Clark.

Encantadora señorita.

Estuvo el sábado de días y con tal motivo reunió en un almuerzo un grupo simpático.

Fué en **El Encanto**, en su salón-buffet, tan animado y tan favorecido siempre.

Un rendez vous obligado.

Selecto y elegante.

Formaban el party la señora de Martínez Rubio, la señora viuda de Alba y la señora de Menéndez con las señoritas Amada Cañizares, Carmen Costa, Sarita y Nena Menéndez y la bella y muy graciosa Magdalena Sofía Alba.

Otro party ese día.

Del señor José Calero.

El querido crítico musical de **El Mundo** tenía en su mesa a la distinguida profesora Amelia Izquierdo con un petit grupo formado por Pliutha Wos Gil, Nieves Fernández, Luisa Pedroso, María Antonia de Armas, Lulú Amiama y la espiritual **mademoiselle** Grace Lewenhapt.

Y un party más de la señorita Dulce María Roberts, que tenía como invitadas a Miss Mary C. Nichols, Directora de **The Cathedral School**, Gertrude Lester, Directora de **The Calvary**, Geraldine Huntley, **President of I. O. Y. of N Y** y la señorita Estela Robert, profesora de la Escuela de Comercio de la Habana.

Así el salón-buffet siempre.

En gran animación.

NOCHES DEL REGINA

María Ruiz.

Tiple cantante.

Figura de las más caracterizadas y más simpáticas en el conjunto escénico del teatro Regina.

María Ruiz, con cuyo retrato se engalana esta página, toma parte en la representación de **La Tierra de Venus** esta noche.

Deslumbradora revista, atracción poderosa de la temporada del Regina, que alcanza hoy el número veinticinco de representaciones.

Sus bodas de plata.

Exactamente.

Aparece en el primer número del cartel **La Tierra de Venus** esta noche.

Después...

Los recreativos Arabescos.

Y la nueva revista titulada **Es mucha Habana** completando el programa.

Función corrida.

Enrique FONTANILLS.

Salón-buffet

Almuerzos a 60 cts.

OCHO MENUS

Helados hechos en la Casa con productos de primera calidad. Dulces, bombones etc.

Tercer piso. 3 ascensores

El Encanto
La Casa de las Novias

SOLIS, ENTRIALGO Y COMPAÑIA

Galiano, (toda la cuadra) S. Rafael : y San Miguel :

Teléfonos {A-7221 M-9971

C. Privado, 15 líneas

Vea los bajísimos precios a que estamos vendiendo los uniformes y delantales para sirvientas

Uniformes de guarandol blancos en varios modelos, a $1.65.

Uniformes de guarandol Indian Head blancos, a $2.00.

Uniformes de guarandol y de madapolán blancos, a $2.25.

Uniformes de madapolán muy fino, blancos, a $2.50, 2.65 y $2.75.

Uniformes de Irlanda a listas azules, a $1.85.

Uniformes de vichy a listas azules, a $2.25.

Uniformes de vichy inglés muy fino a listas azules, en varios modelos, a $2.40, 2.50, 2.65 y $2.75.

Uniformes de Irlanda color entero (azul), a $1.90.

Uniformes de vichy color entero (azul), a $ 2.25

Uniformes de vichy inglés color entero (azul), en distintos modelos, a $2.50 y $2.65.

Hemos puesto a la venta un surtido completo de uniformes negros en varios modelos, con mangas cortas y largas, confeccionados en telas de muy buena calidad que no destiñen, los cuales han sido marcados a precios increíbles.

Delantales que hemos puesto en distintas mesas del Departamento

MESA NUMERO 1

Delantales de madapolán blancos en varios estilos, con festón y dobladillo de ojo, a 30 c.

MESA NUMERO 2

Delantales de guarandol, de cambray, etc., blancos, en infinidad de estilos y tamaños, desde 35 c. hasta 80 c.

MESA NUMERO 3

Delantales para la limpieza en diversidad de colores, con y sin peto, desde 45 c.

MESA NUMERO 4

(Un lote) de delantales de organdí con lindísimos bordados, desde $1.00 hasta $1.65.

MESA NUMERO 5

(Un lote) de delantales madrileños confeccionados en madapolán, cambray, linón, etc., con bordados, desde $1.35 hasta $1.90.

En delantales negros tenemos un completo surtido de modelos y tamaños, desde 45 c. en adelante.

De las Filipinas para sirvientes que valían a $3.00 hemos recibido un surtido que marcamos al económico precio de $2.65.

Primer piso

Salón Fotográfico de "El Encanto"

4º piso — (Diríjase al Departamento de Información—en el centro de la planta baja—desde donde le acompañará un botones hasta el Salón Fotográfico)

Precios Aprovechables

Son los que seguimos ofreciendo en nuestra "Sección Económica".

¿La ha visitado Ud. acaso?

La infinidad de bellos objetos propios para regalos o para el adorno del hogar, que se exhiben en nuestras vitrinas ha sido considerablemente rebajada de precio. Visítenos y aproveche esta oportunidad.

Joyería "El Gallo"

San Rafael e Industria Telf. A-2738

CAPAS DE AGUA INGLESAS

Precios desde $10.00 en adelante

PELETERIA BENEJAM SAN RAFAEL E INDUSTRIA

En charol o en beige $12

Los mismos modelos con tacón mediano

PELETERIA "LA BOMBA"

MANZANA DE GOMEZ

TELEFONO A 2989 APARTADO 936

VIBOREÑAS

Srta. Dulce Ma. Martínez

Es Dulce una predilecta flor de nuestro incomparable jardín viboreño.

Y corresponde a su nombre por su trato exquisito, dulcísimo.

¡A los pies de tan gentil amiguita!

EN SUS DIAS

Los celebra hoy la distinguida dama Eduvigis Borrero de Marrero.

Por su encargo hago constar a sus amistades que se ve impedida de recibirlas a causa de no estar aun restablecida del fuerte ataque grippal que ha padecido durante algunos días.

La joven y bella dama Eduvigis Suárez de Martínez y su monísima niña "Eduvigita".

También saludo, deseando confirmar "cierta noticia", a la linda señorita Eduvigis Silverio, para la que tengo hoy mi más expresivo mensaje de felicitación.

Una rubita muy graciosa y gentil, Eduvigis Quijano, a cuyos familiares me une una antigua amistad.

No olvido a la sentimental pianista María Eduvigis Cotarelo, de toda mi admiración.

También celebra hoy sus días el estimado amigo "Andresillo" Ramírez, al que dedico mi más expresiva felicitación.

El joven "Andresito" Alvarado, un futuro cirujano, muy estudioso y muy inteligente.

Y el "viejo" muy querido don Andrés Pernas y Rodríguez.

¡Felicidades a todos!

PROXIMA FIESTA

La celebrará el viernes día 21 la **Sociedad de Propietarios, Vecinos e Industriales del Reparto Mendoza**, en su local, altos del Teatro Méndez, a las nueve p. m.

Pertenecen a esta Asociación numerosas y apreciables personas, viboreñas mil por cien, que se han propuesto, y lo conseguirán, velar activamente por nuestra Ciudad Nueva.

Un convecino tan querido como Eulogio Sardiñas es su digno presidente.

Y no podía faltar el concurso muy valioso, muy entusiasta del fraternal amigo "Panchito" Díaz Garaigorta, que tanto labora por la Ciudad de las más gentiles flores.

Debido a las gestiones de esta Asociación, ya han comenzado las reparaciones en la gran avenida de Santa Catalina, las dos cuadras que sólo faltaban. El querido amigo doctor Carlos Miguel de Céspedes, nuestro dinámico Secretario de Obras Públicas, le ha dado a esta obra una preferencia merecida, por ser de utilidad y necesidad.

Muy pronto contaremos con la gran Avenida tan deseada, cuyas obras se están ejecutando con gran actividad.

A la fiesta del próximo viernes asistirán las más distinguidas viboreñas, pues se ha hecho una selecta invitación.

BELLA FIESTA

Fué la celebrada en la residencia de los apreciables esposos, joven y elegante dama América Abreu de González Vélez, y Leandro González Vélez, inspector general de Segunda Enseñanza, en honor de su linda hija Aida, una futura artista discípula de mi bella y muy admirada amiga Giana María Montané.

Fueron a saludar a Aida sus amiguitas.

Zeida Machado; Lila Muiña; Noemi Machado; Tilda Gruber; Violeta y Angelina Miranda; erceditas Santos; Lilia de la Campa; Hilda de la Campa; Merceditas Montané.

También asistieron los niños Leandrito González Vélez; Felipito de la Hoz; Ernesto Pedroso; Luis Santos, Ignacio, Samuel y Fernando Pedroso.

Y las siguientes apreciables damas:

Paquita Villanueva de Pedroso; María de J. Vélez de Alcorta; Josefina Roca de Pedroso; Mercedes Vargas de Montané; Amparito Planas; Agustina P. de Santos.

Y la gentilísima y bella amiguita Juana María Montané, que tanto admiro y distingo por su belleza y elegancia exquisita.

Horas muy agradables se pasaron en la residencia de los esposos Abreu-González Vélez.

Reitero mi felicitación a la monísima Aida.

CONSUELO MORILLO DE GOVANTES

Nuestra bella y gentil colaboradora está muy mejorada del ataque grippal que la aqueja.

Mucho agradece, y me encarga así lo haga constar, lo que muy gustoso cumplo, su agradecimiento a sus amistades que por su salud se interesan.

Queda complacida mi admirada amiga Consuelo, y son mis fervientes votos a ella dedicados por su más rápido restablecimiento.

TOMASITA MASS

Completamente restablecida ya tan linda trigueña, flor admirable de nuestro jardín viboreño.

De nuevo admiraremos en nuestras fiestas a la gentil "Tomasita", que tantos admiradores cuenta.

Mi enhorabuena muy expresiva le dedico.

TETE LOMAS

¡Cuántas amiguitas enfermas!

Teté, mi gentil amiga, se encuentra bastante mejorada, pero no bien aun de la molesta dolencia que desde hace unos días padece.

Le fué imposible recibir a sus amistades el día de su santo, y por encargo suyo expreso a todas su agradecimiento, por las cariñosas felicitaciones que le enviaron.

BLANCA ZAYAS BENGOCHEA

Mi más afectuosa felicitación dedico a tan admirada amiguita, que demostrando su inteligencia y amor al estudio, se ha graduado en la Escuela del Hogar.

Hago extensiva la felicitación a sus amantes padres, señora Blanca Bengochea e Ignacio Zayas.

UN TIC-NIC

El que anuncié para la playa de Baracoa, debido al mal tiempo, se efectuó en la Víbora.

En una elegante residencia de la Avenida de Concepción.

De este "tic-nic" daré cuenta a mis lectoras.

CUBA TENNIS CLUB

Prepara su fiesta con gran entusiasmo esta prestigiosa sociedad viboreña.

Cuenta con muy valiosos elementos artísticos, y con números muy originales.

La fecha no está aun señalada, ni el programa terminado.

Oportunamente lo daré a conocer.

Jr.

LUIS DDOMINGUEZ

De nuevo entre nosotros tan querido amigo, de regreso de su viaje al Norte.

Un cariñoso saludo le dedico.

Urbano DEL CASTILLO.

BUENA OPORTUNIDAD

Para adquirir a muy ventajosos precios las más bonitas

SEDAS

Crepé Satén seda de alta calidad, 50 colores. Resulta baratísimo, pues antes lo vendíamos a $5.00. Ahora a... $ 2.90

FLAT CREPE, a... $1.50
FLAT CREPE, a... $2.00
FLAT CREPE de inmejorable calidad, a... $2.90
CREPE CANTON, a... $1.50
SEDAS ESTAMPADAS, a... $1.75
BURATO, propio para pantallas, vale dobles, a... $1.00

LAME

TELA DE ALTA FANTASIA

la más en boga para adornos en general.

Ofrecemos una bonita y muy variada colección.

Bazar Inglés

LÓPEZ Y RIO, SEN C.

IMPORTADORES DE SEDERIA Y NOVEDADES

AVENIDA DE ITALIA Y SAN MIGUEL.

"Mum" para la mujer cuidadosa de su limpieza personal

La mujer que quiere conservar su atractivo sabe muy bien que no solamente debe precaverse del desagradable olor producido por el sudor sino también de aquellos otros, no menos desagradables olores del cuerpo.

"Mum" la crema blanca como la nieve, tiene la propiedad de neutralizar los malos olores del cuerpo de manera tan eficaz y segura, que miles de mujeres la usan siempre con la servilleta sanitaria.

En el libreto que acompaña a cada pote de esta crema se trata con más amplitud y confianza de este importante asunto.

De venta en Farmacias y Droguerías.

McKesson & Robbins, Inc., Agentes para la exportación, Nueva York, EE. UU. de A.

"MUM" EVITA LOS MALOS OLORES DEL CUERPO

S. Rafael-Galiano La Moda A 6240 HABANA

DE AJUSTE PERFECTO

En charol. . . . $10.00
En charol y beige 12.00
(Tacones: alto y mediano)

Pronto Apertura

Fotografía GOYA

10 de Octubre 464

Frente al Teatro Tosca

ANUNCIESE EN EL 'DIARIO DE LA MARINA'

M.E.C.D. 2016

NOVEDADES, ARTES

LECTURA AMENA

MODAS Y PASATIEMPOS

CASCABELES Y FLORES

Por la Doctora HERMINIA PLANAS

REVISAMOS periódicos atrasados. Es curioso pasar la vista por estos periódicos amontonados en los meses que faltamos de Cuba. Escasamente tres meses, y ¡cuántas sorpresas!

Las páginas rotograbadas del DIARIO ¡nos cuentan tantas cosas! Fiestas, banquetes, acontecimientos sociales, bodas, bautizos... La historia de nuestra sociedad, gráficamente. Las crónicas, nos enteran paso a paso de la vida habanera, principalmente ¡cuántas sorpresas! Y cuántas satisfacciones y cuántas penas... ¡que no pueden faltar!

Para tomar "el hilo" de la existencia cotidiana, se hace indispensable este revisar de los periódicos publicados durante el tiempo que estuvimos ausentes.

Esta vez nos llamaron poderosamente la atención las fotografías de las novias. Todas muy lindas, ¡cómo dejar de serlo, en plena felicidad y con el albo traje de desposada!

Los vestidos "de época" que algunas llevan, son lindísimos, tienen la virtud de desterrar esas brevísimas toilettes donde la novia muestra piernas y brazos como una colegiala...

Las blancas galas de la novia son un símbolo de pureza, inocencia y recato, naturales en la tierna joven que traspone con paso inseguro la vida matrimonial. Nuestras abuelas vestían para la boda con escote alto o tal vez cuello ajustado, mangas largas, la falda ocultaba los piecesitos calzados con botas de raso blanco y el largo velo cubría la faz que no se incendiaba bajo una capa de colorete...

¿Feas? No, lectoras, muy en consonancia con su época y con el acto trascendental en que la novia es el principal actor.

Si el corazón salta de alegría, por el ideal realizado, también se sobrecoge de temor ante el porvenir incierto y de pena por aquellos padres que fueron su único amparo hasta entonces, que la cuidaron y mimaron por tantos años desde que nacieran...

Esos encontrados sentimientos no pueden exteriorizarse con risas y algazaras y hasta con frases banales cambiadas con los amigos en la misma iglesia. No es necesario llorar, pero, una actitud digna y reposada completarán admirablemente el atavío nupcial.

El obligado retrato "post-boda" también debe ser objeto de cuidadosa atención. Todo lo atractiva y simpático que aparece el semblante de una joven en cualquier fotografía donde la sonrisa, más o menos forzada, deja asomar la doble hilera de diminutos dientes, es de impropia y desconcertante cuando acompaña la efigie de una desposada.

Penosa impresión producen estos retratos de novias, veladas por impalpable tul y riendo... ¡acaso en las gradas mismas del altar, donde el Ministro de Dios santificó su amor! ¿Qué significa aquella risa? El deseo de parecer bonita, es superior al sentimiento que naturalmente embarga su alma en aquel momento, trascendental y sublime de su vida? ¿Es que logra ser bonita esta novia que ríe ante el objetivo del fotógrafo? Nada que desentone, puede serlo... En música, una nota falsa será suficiente para empañar el mérito del artista. Tratándose de la armonía de colores, sucede otro tanto. No basta que cada uno de ellos sea hermoso en sí, es necesario que combinen bien para que resulte una obra bella... así con todo lo demás, la belleza es armonía.

No lo olviden las queridas lectorcitas casaderas y cuando engalanadas con el traje más querido de cuantos ambicionara, "pose" para la cámara fotográfica, no se dejen inducir a estudiar una sonrisa seductora que en el retrato será para siempre la nota discordante.

Tentación nos da de abrir una encuesta entre las jóvenes, sobre este tema: "¿El retrato de la boda debe mostrar rostros sonrientes, o no? ¿Y por qué razones?" Con muchísimo gusto publicaríamos aquellas contestaciones, que por su brevedad, sensatez u originalidad, lo ameritaran.

Mucho celebraríamos contar con algunas para los próximos "Cascabeles". Infinitas son las personas de toda la República que nos honran con la lectura de estas líneas de los lunes del DIARIO, según muy apreciables cartas que llegan constantemente.

Entre ellas habrá numerosas interesadas que nos comentarán, a favor o en contra... ¿Quieren tener la gentileza de confiar al papel sus muy apreciables opiniones, para que podamos saberlas? "De la discusión, nace la luz", según antiguo refrán. Nuestro punto de vista queda dicho, ¿podemos equivocarnos, por qué no?

¿Llegarán las cartas de nuestras lectoras? Quedamos esperando.

LINDO VESTIDO DE BODA Y DE DAMA DE HONOR

Vestido de novia, crespón georgette blanco, encaje del mismo tono. El vestido esta enteramente adornado de "nervures". **Vestido** para jovencita crespón georgette azul "degradé" y blanco, incrustaciones con perlas, del mismo tono. Flor de muselina sobre el hombro.

BELLEZA FEMENINA

Por LOIS LEEDS

PEINADOS DE RAYA AL CENTRO

El peinado de raya al centro cae así siempre muy bien a la joven esbelta y de semblante ingenuo, o al tipo de matrona. No es, sin embargo, apropiado para la "garzona" o la mujer de rasgos fuertes y regulares. Cuando un lado del rostro es notablemente diferente del otro, el peinado de raya a un lado es generalmente el más estético. Por supuesto, nadie tiene un rostro absolutamente simétrico; pero algunos rostros lo son más que otros. Para estos últimos es para los que se recomienda, como especialmente apropiado, el peinado de raya a un lado.

La raya al centro queda muy bien cuando el pelo es lacio. Para este peinado debe cepillarse con especial cuidado el pelo, hasta dejarlo suave y brillante. Póngase un poco de brillantina para mantener los cabellos en su sitio. Para arreglar el peinado, pártase el cabello de oreja a oreja, si está corto hágase arreglar en pico la parte de la nuca y cepíllese; pártase la mitad anterior de la cabellera a mitad de la cabeza y cepíllesele sobre los lados. Átese con una cinta delgada sobre la frente, entre la línea del pelo y la ceja; luego, con un peine, sáquese la guedeja del frente en una onda sobre ambos lados de la frente y sobre la cinta. Arréglese el cabello de los lados, cuidadosamente sobre las orejas.

Si se trata de cabellera larga, túérzasele flojamente en la nuca y procúrese arreglar las líneas del peinado en forma tan sencilla que pueda percibirse la forma de la cabeza. Este peinado queda mejor a personas de cabellera negra o castaño obscuro.

En general, los peinados arreglados con el cabello lacio, sientan mejor a las caras jóvenes de facciones finas, que a los tipos de mayor madurez. Estos últimos requieren unas cuantas ondas sobre las cejas o sobre las mejillas. Esto puede aplicarse especialmente a las mujeres delgadas, de facciones angulosas. Un bonito peinado de raya al centro para esta clase de caras, se arregla con el cabello a la "bob" un poco crecido, o con el cabello a lo Juana de Arco, sobre el hombro. Pártase el cabello de una a otra oreja, como en el otro, pero sáquese la raya más delante, para que quede el pelo dividido en una porción angosta al frente y una porción más abundante atrás. Pártase la parte frontal de la cabellera al centro y ondúlese. Rícense las puntas de las guedejas delanteras en tres o cuatro rizos para que cuelguen sobre cada oreja. Cepíllese la porción posterior de la cabellera hacia arriba: rícense las puntas y ondúlese también la parte superior, cubriéndosele con una red.

Úsese una cinta o banda sobre la cabeza, cayendo muy baja en la parte posterior y alta hacia la frente. Las ondulaciones del cabello delantero deben sacarse bajo la cinta para cubrir totalmente la frente. El cabello castaño y el castaño claro cuando son finos y suaves, quedarán lindamente peinados en esta forma.

Algunos Consejos a las recien casadas

No vivas en el cielo de las ilusiones. Baja a la tierra y considera la como un sitio de residencia permanente. De esta manera te evitarás muchos golpes en la cabeza.

No te sientes a contar en el pulso los latidos del corazón. No limites tu interés a una sola cosa, aun cuando sea tu marido, pues si éste falta quedará el mundo para tí vacío y desolado.

No pienses que porque estás dispuesta a morir por tu marido, éste te autoriza a privarlo de su libertad personal.

No le sigas los pasos a tu esposo, ni insistas en ir con él cada vez que sale. Un hombre tiene tanta necesidad de reunirse con sus amigos, como una mujer con sus amigas.

No creas que una mujer es tan necesaria para la felicidad del hombre, como lo es éste para la felicidad de aquélla. Los hombres tienen su naturaleza especial.

No esperes que tu marido conserve la vehemencia de los días de noviazgo a través de cuarenta años de tranquilidad matrimonial.

Nunca dudes del afecto de tu marido, mientras trabaje como un caballo de carga para ofrecerte comodidades. Un bifte es una prueba de cariño tan convincente como un ramo de flores.

No trates de cortar a un hombre después de casada, de acuerdo con su patrón.

Su madre atendió a este detalle mucho antes de que tú lo conocieras y como es, será. Tú te casaste con él sobre esa base. Acéptalo, pues, con agrado.

No pongas en práctica tus teorías de reforma en tu marido. Es mejor que las pruebes con los Zulúes o los Hotentotes.

Permítele a tu esposo una tarde fuera de casa sin preguntar nada, todas las semanas. Se lo merece.

Y toma otra tú. No hay compañía más sosa que la de dos personas que saben exactamente las mismas cosas, que han visto lo mismo y que nunca tienen ninguna historia nueva que contarse.

No discutas. Las discusiones hasta la fecha no han producido entre las familias otra cosa que malos ratos.

No molestes a tu marido con todas tus pequeñas inquietudes. El tiene bastante con las suyas propias.

Sé tan cariñosa con su familia y amigos, como deseas que ellos sean contigo.

No digas a tu marido todo lo que piensas que está pensando, porque muchas veces no lo piensa en realidad.

AIRE DE TANGO

Canta la moza del barrio,
su alma en la canción poniendo:
—En el ritmo voluptuoso
del tango late el misterio.
Todo lo que amo en la vida
en esta danza lo encuentro.
En sus ondas, la esperanza;
en sus ondas, el recuerdo,
el placer y la amargura,
y hasta la muerte presiento.
En el ritmo voluptuoso
del tango late el misterio.

¡Pobre de mí, defenderme
de sus encantos no puedo!
En mi sangre se ha metido
como adorable veneno:
y ya para siempre, siempre,
tendré su dardo en el pecho,
En mis noches de locura
con sus seducciones sueño,
y al compás de sus cadencias
me va la sombra envolviendo.
¡Pobre de mí, defenderme
de sus encantos no puedo!..

Alberto Ghiraldo.

Para Ellos y Para Ellas

CONSULTORIO POR LA DOCTORA HERMINIA PLANAS

Calle 15 Número 468, entre 10 y 12, Vedado- Habana

LIBROS Y PUBLICACIONES RECIBIDAS

Entre otras que no he tenido tiempo de revisar, apradeciéndolas todas, deseo hacer mnción especial del interesante diario de Marianao, "El Sol", que siempre me visita y del que soy sincera simpatizadora. También de la novela cubana "Guanima", del señor Pedro G. Subirats, de Morón, que con atento autógrafo de su autor, llega a mis manos. En otra ocasión me complací en dar a conocer a mis lectores esta novela que nos proporciona un poco de noticias de la vida de los indios siboneyes, tan desconocida y olvidada por nosotros. Entiendo que es un documento histórico, de verdadero interés para los cubanos y cuantos sientan amor por esta hermosa tierra. Además, la novela "Guarina" es muy bonita y entretenida. La recomiendo a mis lectores y de nuevo felicito a su autor, felicitación que hago extensiva a su afortunada esposa para quien fué dedicada la obra.

"CUBAN LAND AND LEAF TOBACCO."

En mi poder su carta de once de octubre. Celebro su buen deseo de progresar, en el que debe perseverar hasta el triunfo. Trataré de informarme de lo que desea, pero creo que para éso sería lo mejor arriesgar unas vacaciones y ya sobre el terreno, hacer sus investigaciones. Desde aquí se hace más difícil, por que allí, como aquí, son más los aspirantes, que las colocaciones. Dentro de esa misma compañía para la que trabaja pudiera relacionarse con casas de allá o personas que pudieran abrirle horizontes nuevos... Esa Compañía Americana de que me habla, de New York, tiene departamento español, por lo que habrán leído y entendido su carta, aunque no fuera en inglés. Tal vez algún día reciba noticias, pero desde luego que desde aquí y confesando no saber inglés, está de desventaja con tantos otros aspirantes que habrá allá esperando su turno...

No se desanime, persevere en sus propósitos, que "el que quiere puede", de eso tengo la plena seguridad. Mientras tanto pudiera estudiar en alguna escuela de comercio, donde se prepara de matemáticas e inglés, que es el primer paso para sus aspiraciones, justísimas y laudables.

H. GEORGINA. —

Acabo de leer su cartica en el mismo momento que contestaba en Consultorio anterior, lo referente a esas almohaadillas perfumadores. Si lee el Consultorio del domingo 16, lo verá. Compre en las perfumerías "polvo de sachet", y cubra una capo de algodón con dichos polvos. Todo irá dentro de una fundita de seda que puede adornar como guste, bordada, pintada, con encajitos, cintas, etc.

Para blanquear sus dientes, nada que pueda competir con los polvos dentríficos llamados "Bi-Oxyne". Son magníficos y de gusto y olor agradables. La caja tiene una división: aun lado polvos blancos, que se deben emplear los primeros, limpian los dientes. Al otro lado, los polvos rosa, astringentee y tónicos, que fortifican las encías y se deben emplear inmediatamente después, evitando enjuagarse la boca mientras se usan las dos clases de polvos, es decir, hasta que no se hayan mezclado, pues la composición de de dichos polvos es tal, que su mezcla produce una exhalación de oxígeno que "blanquea" y "purifica" la boca.

El precio corriente de esa caja de polvos "Bi-Oxyne", es de setenta y cinco centavos, habitualmente, pero en "Le Printemps" de Obispo y Compostela, tienen una gran existencia que realizan a 30 centavos caja, hasta que termine, que volverán a regir los precios regulares.

Para curar sus piecesitos le recomiendo sumergirlos por un rato todas las noches, antes de acostarse, en agua caliente a la que habrá añadido un buen puñado de sal de cocina. Con eso sólo todas las durezas y callos irán desapareciendo, pero sobre todo si se aplica la pomada "Excemidida", de Mme. Sentouré, por todo el pie después del bañito. Es muy buena. Puede pedirla en las mejores farmacias o al depósito principal "Botica del Dr. Morris", esquina de Tejas, Cerro.

Vale dos pesos el botecito. Creo que lo mandarían por correo.

ACACIA BLANCA.—

Aquello de "Casamiento y mortaja, del cielo baja", es más verdad de lo que a primera vista parece. Si su destino es casarse, ya el Señor Todopoderoso lo dispondrá cuando mejor le convenga. Mientras tanto procure hacerse digna de un buen esposo, perfeccionando sus conocimientos, aprendiendo a ser una buena ama de casa, estudiando lo que conviene para ser una madre consciente, cosa que no debe dejarse para cuando llegue la familia, puliendo sus maneras en sociedad, adquiriendo conocimientos que la hagan valer más a los ojos del elegido. De que esos amigos que la admiran, no pasen de ahí... ¡alégrese! No estarán muy seguros de sus intenciones, cuando temen tanto al enojo de su buena mamá.... De ese modo no tendrá que llorar lágrimas amargas de despecho cuando los vea volverse para otras, como unas veletas...

Sin embargo, a su mamá quiero recordarle otro refrán, antiguo y sabio, que dice: "Casa a tus "hijos", cuando quieras. A tus "hijas" .... cuando "puedas". No hay que olvidarlo, porque el tiempo vuela y puede encontrarse al fin de su vida con el deseo de dejar a sus hijas acompañadas de un buen esposo, y ser ya demasiado tarde... Eso, añadido a la prevención que de antiguo se tiene contra las suegras, la mayor parte de las veces injustamente, pero esa es la vida, pagan justos por pecadores.

UNA LLAMADA A LOS CORAZONES CRISTIANOS.—

Habana, 14 de Octubre de 1927.

Distinguida Doctora:

Imploro de usted tenga la bondad, que encontrándome en una situación triste, sin recursos, anciana y muy delicada, me veo en la necesidad de que usted pida un socorro por medio de sus leídas contestaciones del DIARIO DE LA MARINA.

Deseándole salud y prosperidad, B. S. M. ésta S. S. S. (

Carmen Porro.

P.D.—Su humilde habitación donde me hallo recogida, Aguila 274.

LA MUJER.

Suave como el murmullo de una fuente, grato como el perfume de las flores, melodioso como el canto de las aves en el bosque, grande como la inmensidad de los abismos infinitos, sublime como el amor divino, así es el amor de madre.

La mujer es ser delicado, sublime, sensitivo; cuando ha llegado a la maternidad, es el ser por excelencia de amor y de equidad. Este amor desbordante, sin valle, de las madres, es amor generoso y abnegado hasta más allá del sacrificio, es amor puro que engrandece la humanidad, es amor perfección de la tierra, es el que hace la felicidad en el mundo. La madre, aprendiendo a amar a sus hijos, ama también a la humanidad.

El amor de madre no es limitado sólo para sus hijos; el amor de madre se ha despertado para la humanidad entera y la mujer se hace benéfica, la mujer se hace digna siendo madre.

El amor más puro, más grande, más sagrado es el de madre. ¡Bendecid, hombres que me escucháis, a vuestros padres, bendecidlos en todos los instantes de vuestra existencia, porque no sois otra cosa que el resultado puro y grandioso de la mujer, de ese amor puro y santo de la madre!

CARTAS A LAS DAMAS

Por SALOME NUÑEZ Y TOPETE. Para DIARIO DE LA MARINA

MADRID, Septiembre 1927.

Me asocio muy sinceramente a la inmensa pena que aflije al Sr. Presidente de la República, por la muerte de su señor Padre, q. d. D. g.

En Santander se ha vivido de fiesta en fiesta durante la estancia allí en la Real Familia.

Me escriben que resultó preciosa la fiesta celebrada en el Palacio de la Magdalena.

Fué un baile con que los Reyes obsequiaron a las familias aristocráticas de la localidad.

El acto tuvo lugar en el bonito salón azul, amenizado por la orquesta Romalli.

Como es costumbre en estas recepciones, D. Alfonso y Doña Victoria bailaron con distinguidos aristócratas. Entre otras muchas personas asistieron el general Primo de Rivera, el Duque de Tetuán y sus ayudantes, la oficialidad de los buques "Méndez-Núñez" y "Detroit", los embajadores de los Estados Unidos y Alemania, los duques de Santoña, Lécera y Alba, los marqueses de Carlsbrooque, Torres de Mendoza y Villabráquima, y los condes de la Maza Maseda y otros.

En el comedor de gala se instaló un magnífico **buffet**, y los jardines presentaban un sorprendente aspecto ante lo fantástico de su iluminación.

También tengo noticia de que los Reyes estuvieron en el pueblo de Santillana, acompañados del conde de Giiell, para visitar el palacio que el vecindario dedica a la infanta doña Paz.

El alcalde de Santillana, después de obtener el permiso del Rey para efectuar este regalo, y cumpliendo con ello un deseo del Soberano, transmitió a la Infanta el acuerdo del vecindario de Santillana.

Al día siguiente se recibió en Santander el siguiente telegrama de la Infanta: "El modo tan español, tan castellano y tan montañés de pedir su consentimiento al Rey antes de ofrecerme lo que fué el sueño de mi vida, aumenta mi alegría y mi agradecimiento. Ileaceptario. Infanta Paz.

En virtud de este telegrama el alcalde dirigió un manifiesto al vecindario comunicándole la grata nueva, y exhortándole para que tribute a la augusta señora a su llegada a Santillana un recibimiento digno de quien habiendo nacido en el alcázar de Madrid y vivido en el palacio de Baviera, manifiesta su gratitud al decir que fué ilusión de su vida habitar una casona de Santillana.

En el Club Náutico de San Sebastián se verificó días pasados un banquete de 80 cubiertos al que asistieron los Reyes y los Infantes. A la derecha del Monarca se sentó la señora del presidente de dicho Club, D. Javier Peña, y a la izquierda míster Wet; a la derecha el príncipe de Asturias, la señora de Asúa, y a la izquierda la señora de Wet; a la derecha de la Infanta Beatriz el alcalde, y a la izquierda, el Sr. López Dóniga; y a la derecha del Infante D. Jaime, la duquesa de la Victoria, y a la izquierda la señorita de Carvajal.

La reina vestía muy bonito traje de gasa, blanco, bordado de **Strass**, y mantón de Manila, prenda ésta que lucían todas las demás señoras.

A las once y media se verificó el reparto de premios, cada uno de los cuales fué subrayado con una salva de aplausos. Cuando los recibían las personas Reales, fueron vitoreadas; ovaciones que se repetían al finalizar.

Bilbao no ha querido ser menos, y también allí han abundado los festejos.

Antes del baile del Sporting Club los Reyes y la infanta Doña Beatriz fueron obsequiados con un banquete en el artístico palacio de los marqueses de Arriluce de Ibarra. Fueron los comensales, además de los Monarcas y de su augusta hija y de los marqueses de Arriluce, el sumillers de Corps duque de Miranda; el mayordomo mayor de la Reina, marqués de Bendaña; la dama particular, señorita de Carvajal; la condesa y el conde de Heredia Spínola, la duquesa y el Duque de Lécera, la duquesa de la Victoria, las marquesas y marqueses de Urquijo, y de Triano, la condesa y el conde de Zubiría, el presidente del Sporting-Club y la señora de Galíndez, el del Club Marítimo del Abra, marqués de Mac. Mahon; el general Marsengo, agregado que fué a la Embajada de Italia en Madrid y el conde de Urquijo.

En otra mesa, presidida por la marquesa de Salamanca y el duque de la Victoria, comieron los señores de Ibarra (D. Emilio y D. Gabriel), señorita de Martínez de Trufo, miss Wall, D. Luis Arana, D. Enrique Careaga, señorita de González y los hijos de los dueños de la casa, D. Fernando Ibarra y su hermana.

Como todo en aquella residencia es una manifestación de arte, en la mesa regia se combinaban deliciosamente con grupos de rosas de Francia, antiguas porcelanas de Sajonia y candelabros de bronce dorado del más puro estilo Imperio.

Durante y después de la comida, el cuarteto ruso que actúa en el hotel Carlton ejecutó admirablemente varias composiciones musicales, y fué un momento interesante cuando interpretaron el himno imperial ruso, que todos escucharon de pié, pasando por la estancia como un hálito de emoción al rememorar la tragedia sangrienta que puso fin al imperio de los Zares...

Terminado el banquete de Arriluce los Reyes y su séquito se trasladaron al Sporting, donde fueron recibidos por todos los socios y su presidente el Sr. Galíndez.

Lo apacible de la noche prestó a la fiesta singular encanto. Inmediatamente se inició el baile a los acordes de la notable jazz Nicolau, llegada de Londres, y que, como su nombre indica, se compone de músicos catalanes.

Sobre la cubierta de la casa flotante las aristocráticas parejas bailaron hasta hora muy avanzada. A las dos y media se sirvió la cena a la familia Real.

Vestía la Reina traje negro sobre el que fulguraban las perlas de un largo **santoir**; llevaba pendientes y broches de esmeraldas. La infanta Beatriz iba de blanco.

En el grupo de juveniles beldades destacábanse las señoritas de Gabaldá, Arana, Careaga, Urquijo, Unión de Cuba, Enlate, Comyn, Arvilla, Cobián, Aguirre, Martos, Ramírez de Haro, Gobreña, Aznar y muchas más.

Asistían además de los que fueron comensales del banquete de Arriluce: la condesa de Villagonzalo, marquesa de Buniel, señora de Mora, señora de Creus, señoritas de Baztan, señoras de Careaga, Arana, Ubao, Zubiría (D. Manuel), viuda de Ibarra, Domenech, Olaso, Gandarias y otros.

Continúa la lista de diversiones.

La novedad, o una de las novedades, mejor dicho, que ha habido en San Sebastián este año consiste en un **grill room** en el que se reunen a menudo aristocráticos comensales, quienes ven cómo en la gran chimenea se asan los manjares que han de comer. El local representa un clásico patio andaluz, con la típica reja y la fuente consabida. La escena está bien cuidada y tiene carácter.

En una de mis anteriores **Cartas** dí a ustedes cuenta te una brillantísima verbena, celebrada a bordo del magnífico transatlántico **Reina María Cristina**, fondeado en el puerto de Pasajes. El buque había venido a España trayendo un nutrido grupo de turistas, personas de calidad, todas ellas, portavoces de cuanto vean en nuestra nación, durante su rápido paso por tierra hispana.

Ultimamente ha traído un centenar de turistas, que se desparramaron por la ciudad, la provincia y por toda la zona, para visitar esta España tan distinta de la que ellos conocían a través de operetas, zambras, panderetas y folletines de exportación.

He leído, apropósito de ésto, que una rica familia inglesa, llegada a San Sebastián para conocerlo bien, se trajo de su país, además de la comida, un termo con té, porque creían que en España sólo se comía a base de guisados, con pésimo aceite, y de aguardiente como bebida única. También he leído que unos muchachos norteamericanos preguntaban si allí, en la capital donostiarra, había bandoleros, o si éstos existían únicamente en Andalucía.

Con tales datos se comprende la importancia que para el turismo guipuzcoano y español, en general, tiene el servicio de viajes organizados por Inglaterra.

El Ayuntamiento obsequió a dichos turistas con un té en Igueldo. Fué una fiesta mundana tan brillante como selecta.

En el golf de Lasarte tuvo lugar una verbena, que, a pesar del mal tiempo que hizo, estuvo animadísima. Después de la cena americana las parejas se lanzaron a bailar. Las mujeres lucían valiosos mantones, y la fiesta resultó tan brillante como cuantas organiza la aristocrática Sociedad.

Con la llegada de los Reyes, San Sebastián volvió a ser, por una temporada, la Corte de España, y como este verano puede decirse, mejor que en ningún otro, que allí se ha reunido la mayoría de la aristocracia española, he ahí por qué se ha presentado un mes de septiembre inmejorable para aquella ciudad. Se han organizado, insisto, muchas fiestas, que la realeza imprime a cuantos actos asisto. Se han celebrado, como antes digo, verbenas y bailes, algunos de ellos benéficos, de inusitado esplendor. Y, deportivamente, además de las regatas de balandros, que este año, según leo, tienen un interés extraordinario, el concurso internacional de tennis, para el cual se han inscripto las mejores raquetas, no sólo nacionales, sino extranjeras.

La duquesa de Mudinaceli dió días pasados una cena en honor del marqués de Estella, en el **grill room** del hotel Biarritz. Se sentaron, además, a la mesa, los condes de Bulnes, la señorita de Castellanos, los marqueses de Alventos, los marqueses de Robledo de Chavela, los señores de Roca (D. Ezequiel) y don Francisco Travesedo.

(Continúa en la pg. VEINTITRES)

Fragmentos

Dejad que el alma se desdoble, y que en su lento y tímido amanecer marque con tinte indeleble alguna emoción en el alma...

Gina Lombroso en su poema consagrado a la mujer "Alma de Mujer" desplegó en la honda trascendencia de lo que se dice, y aún más, el valor de lo que se silencia...

No podremos olvidar si desentrañamos problemas de honda psicología, que en distintas etapas esfumadas, sentimos en momentos de emotividad, como una oleada de sangre que cubriera nuestra retina, dejándonos en una semi-oscuridad perturbadora.

En aquel instante de reprimir la verdadera vocación de nuestro espíritu, bien hubiéramos querido ser desaparecidos en los impenetrables misterios de la tierra. Sin embargo, los ojos aclararon el denso celaje del cielo, para ver la nube transparente y bella... El alma renace al conjuro de otra alma que se copia en los ojos que miramos, y nos quedamos como prendidos del más sutil poema del ensueño. Las palabras afluyen, las ideas atenacean y giran en la mente tan aprisa, que en su tumultuoso girar es como herida satírica que produce abundante sangre y que destila poco a poco...

¡Con cuánto amor tendemos nuestras manos a las almas hermanas que surgen! En la dulce presión, inocularíamos la suave gratitud ardorosa y tierna a la vez...

En el silencio de una noche callada, juntamos nuestras manos para rezar la ofrenda que no se repite, la que no se aprende, la que tiene el mágico lenguaje de la consagración, siempre de un tinte nuevo y más impresionante, sólo por aquellos recuerdos que de tan arraigados en el alma producen lágrimas de una compleja significación. "Risa y Llanto..."

Cuando los labios enmudecen, cuando la sonrisa no se define, cuando los ojos miran sin ver.

¿Qué haríamos sin vislumbrar el adorable sortilegio de una compenetración?

¡Cuántas almas ignoran que les rezan!

Mary MORANDEYRA.

Lo que deben evitar todas las Mujeres

Escribir cartas de amor.

Volver la cabeza para mirar quién las mira.

Para hablar mucho y no decir nada.

Reirse con el único fin de enseñar los dientes.

Preguntar lo que a una no le importa.

Tener novio sólo para pasar el rato.

Llevar más de cuatro colores en el vestido.

Pasar algunas horas frente al espejo teniendo la casa completamente desarreglada.

Encender una vela a San Miguel y otra a San Antonio.

Comulgar en la mañana con devoción y asistir por la tarde a espectáculos inmorales y por la noche a los bailes.

Gesticular muy a menudo y contradecir continuamente.

Tener dos novios a la vez.

Criticar dieciseis veces consecutivas.

No prometer si no ha de cumplirse.

ABOGADO
J. Puig y Ventura
EMPEDRADO 17
BUFETE.

CRONICA DE SUTILEZAS

Por MARI LOTO

El verano toca a su fin... y nacen las maravillosas tardes, mañanas y noches de invierno... "Trianón", la pelelería de los refinamientos, se prepara a recibir el manojo selecto de flores sensitivas. Sus lindas clientes retornan de larga tournée veraniega, y adquieren los lindos y originales modelos de invierno. Neptuno y San Nicolás, es el rincón parisino que se ve más favorecido.

Como blancas palomas de paz... se detienen junto al puente de Pote, las regias máquinas portadoras de sus felices dueñas. Suárez, el ex-Repostero de Palacio, significa garantía de unos deliciosos minutos dulcificados por los ricos helados de su gran casa, y en repostería, difícilmente se encontraría quien lo superara.

De un tono verde mar, bellísimos, son los últimos tipos de cuñas "NASH", es la máquina por excelencia preparada para la mujer, de un refinamiento único. Su precio, al alcance de los no muy acaudalados. Vea la exposición o pida informes de precio al Apartado de Correos No. 778. Consume poco.

DR. FRANCISCO PENICHET
GONZALEZ
Médico Cirujano
E. Villuendas 64-A. Teléf. A-8841

M.E.C.D. 2016

LAS CLASES EN EL INSTITUTO

RELACION DE LOS ALUMNOS QUE DEBERAN PRESENTARSE HOY A CLASE

RELACION DE LOS ALUMNOS ASIGNADOS AL AULA No. 13 QUE SE PRESENTARAN EL LUNES 17 DE LOS CORRIENTES A LAS HORAS INDICADAS:

CLASES:

1.30 p. m.: Química.
2.30 p. m.: Enseñanza Cívica.
3.30 p. m.: Historia Natural.
4.30 p. m.: Física segundo curso.

Forman este Grupo con las cuatro asignaturas los alumnos siguientes:

Quintero Bello Orlando; Génoca Antonio; Ibarra José; Capó Ernesto; Bozano; Espinosa Francisco; García Carreras Carlos; Méndez Antonio; Marrero Enrique; Valdés Francisco; Casagrán Francisco; Cartaya Guillermo; García Mencal Serafín; Menéndez Sergio; Gonzalez Fidel; Teijeiro Durán Lorenzo; Cifuente Claudio; Díaz Tellechea Carlos; Romillo; Gil Reinaldo; Díaz Lamar Manuel; Duzós José; Barroso Rafael; Antelo Erschi; Guerrero Leandro; Ku Chi Mario; Rodríguez O'Hallorans Antonio; Mendoza Miguel; Palacio Juan; Benítez Fabián; Currás Gonzalo; Rojo Edgardo; Herrera Héctor; Larrondo Josés; Quesada René; Portilla Justo; Salinas Moisés; Ballesté José; Medina Roque.

Agregados a este Grupo para Química y Física, solamente segundo curso, los alumnos siguientes:

Colás Gumersindo; Rose Luis; Febles Juan; Cabeza Mario; Leclere Humberto; Suárez José; Medina Alfredo; Novoa Jenaro; Gails Menéndez Armando; Lamadrid Reinaldo; Tariche César; Coronado Raúl; Alfonso Vicente; Cañedo Rubén; García Miguel; Díaz Rodolfo.

Casuso Enrique.

Agregados a este Grupo para Enseñanza Cívica e Historia Natural solamente:

Cruz Fermín Rafael; Lima Aristides; Goyre Reinaldo; Cotoño Antonio; Avila Fernando; Valdés Raúl; Castellanos Rustán; Triolet Pío Oscar; Méndez Alejandro; Coronado Carlos; Ferradas Félix; Saladrigas Carlos; Suárez Antonio; Pérez Oscar; Quintana Samuel; Saavedra Teodro; Alvarez Builla Orlando; Medina Alberto; Betancourt Gaspar; Canut José; Cordovés Arturo; Fundora Ramón; Fresneda Jack; Escalona Osmar; Simonetti Augusto; Condom Luis.

Agregados a este Grupo para Química, Historia Natural y Enseñanza Cívica solamente:

González Manuel; Juarrero Alberto; Izquierdo Pedro; Castro Rafael; Díaz Carlos; Méndez Nicolás; Suárez Antonio; Méndez Raúl; Pintado Eusebio.

Agregados a este Grupo para Física, Segundo Curso, Química y Enseñanza Cívica solamente:

González Osvaldo; Alvarez José; Marí Rogelio; Sánchez Gustavo; Pichardo Bernabé y Alvarez Alfredo.

Agregado solamente a este Grupo para Física Segundo Curso, Química e Historia Natural solamente:

Morenza Ramón; Fandiño Ernesto.

Agregados a este Grupo para Física Segundo Curso e Historia Natural solamente

Crucet Armando.

Agregados a este Gruno para Química solamente:

Ramos Enrique; Valdés Rolandix Juan; Padrón Juan; Márquez Mario; Cárdenas Carlos; Mariño Pedro.

Agregados a este Grupo para Historia Natural solamente:

Arias Manuel; Tariche Fernando; Rodríguez Rafael.

Agregados a este Grupo para Física, Segundo Curso solamente:

Bolaños Carlos.

RELACION DE LOS ALUMNOS ASIGNADOS AL AULA No. 20 QUE SE PRESENTARAN EL LUNES 17 DE LOS CORRIENTES A LAS HORAS INDICADAS:

CLASES:

1.30 p. m.: Física Segundo Curso.
2.30 p. m.: Química.
3.30 p. m.: Historia Natural.
4.30 p. m.: Enseñanza Cívica.

Forman este Grupo con las cuatro asignaturas los alumnos siguientes:

Du Bouchet Cadaval Alberto; García Tuduri; Suárez Miguel; Gutián Alfredo; Fercade Julio; Cibalda Julio; Cantillo Amado; Bisbé Francisco; Fernández Reyes Mario; Guerra José; Bustamante O'Leary José; López Miranda Eduardo; García Gutiérrez Jorge; Pérez Daple Ramón; Bienes Ruperto; Ledón Ernesto; Navas José; Argimón Constantino; García Curbelo Juan; Sanguily Fernández Guillermo; Montero René; Suárez Serafín; Guernica Antonio; Segura Angel; Sánchez Alfonso; Caballeiro Ricardo; Fernández Menéndez José; Oliva Rodríguez Manuel; Rolando Carrera Pablo; Rolando Carrera Pablo; García Alfaro Mario; García Aspuente Carlos; García Caturla Othon; Bidot Carlos; Leorza Luis; Betancourt Raúl; Ferro Lucas; Aynat Raúl; Febles Roberto; Menéndez Celestino; Manuel Boffill.

Agregados a este Grupo para Física Segundo Curso, Química e Historia Natural solamente, los alumnos siguientes:

Borbolla Manuel; Alonso Horacio; Valdés Francisco; Lamar Orlando; Martínez Orlando; Valdés Fauli Alberto; Pujol Laureano; Hernández Ramón; Rubiales José; Oliva Felipe; López Luis; Pérez Francisco; Rivera Mariano.

Agregados a este Grupo para Química e Historia Natural solamente, los alumnos siguientes:

Pereira Osvaldo; Sigarroa Antonio; José Lezama; Morales Eugenio; Fagundo Tomás.

Agregados a este grupo para Historia Natural y Enseñanza Cívica solamente, los alumnos siguientes:

Arredondo Enrique; Méndez Virgilio; Fernández José M.; Gronlier Oscar; Caballa Casimiro; Aguirre Sebastián; Hidalgo Rafael.

Agregados a este Grupo para Química Historia Natural y Enseñanza Cívica solamente, los alumnos siguientes:

Valdés Sergio.

Agregados a este Grupo para Física Segundo Curso y Química solamente:

Palma José; Sánchez Atila.

Agregados a este Grupo para Química solamente, los alumnos siguientes:

Alvarez René; Torres Ricardo.

Agregados a este Grupo para Historia Natural solamente:

Martínez Nivardo; Cruz Juan; Martínez Samuel.

Agregados a este Grupo para Enseñanza Cívica solamente:

Villazón Manuel; Osa Octavio; Landa Oscar; Benavides Raúl; Bradshaw Enrique; Rubio Humberto; Arias Augusto; Fernández Anacleto; Gómez Justo; Codina Angel; Dolz René; Sampera Alfredo.

RELACION DE LOS ALUMNOS ASIGNADOS QUE SE PRESENTARAN EL LUNES 17 DE LOS CORRIENTES, AL AULA No. 19, A LAS HORAS INDICADAS:

CLASES:

1.30 p. m.: Historia Natural.
2.30 p. m.: Química.
3.30 p. m.: Enseñanza Cívica.
4.30 p. m.: Física Segundo Curso.

Forman este Grupo con las cuatro asignaturas los alumnos siguientes:

Rams Edy; Duibal Suárez Alberto; López Padrón Fernando; Leonard Castell Ignacio; Gottardi Rodríguez Luis; Molina Oscar; Granlees Wilford; Torre Augusto; Regateiro José; Pérez Cobo Secundino; Miró Valdés Juan; Suárez Juan; Rojas Remigio; Rueda Antonio; Albaladejo Luis; Torre Néstor; Méndez Garrido Elvino; Palacio Cándido; Castaño Pollo Luis; Hidalgo Héctor; Torre Luis; Fernández de Lara Ernesto; Planas Piña Juan; Navarro Millán Ezequiel; Gutiérrez Rosell Edmundo; Moreno Antonio; Lorenzo Díaz Antonio; Socarrás Guillermo; Curtis Segundo; Rodrigo Joaquín; García Alvarez Manuel; Lorenzo Hernández Heradio; Vila Luis; Hernández Carnostich Aurelio; Céspedes Miguel; O'Halleran Pedro; Naves Jordí Manuel; Rodríguez Soriano Juan; Millán González Armenio; García Romeu Antonio; Duque Raúl; Reyes Humberto.

Agregados a este Grupo para Historia Natural, Química y Enseñanza Cívica solamente, los alumnos siguientes:

Fernández de Velasco Joaquín; Prats Gabriel; López Roberto; Sánchez Francisco; Blanchard Augusto; Brito Rogelio, Ariet Mario; Roig Jeries; López Mauricio; Fernández Antonio; Alonso José; González Hernández Jorge; Yaniz Herminio; García Carlos; Machado Humberto; Torre Silvio de la; Miranda Augusto; Ballester Domingo; Bomballer Rodolfo; Lorenzo Francisco; Catarlivas David; José Revilla; Capablanca Carlos; Monzón Pedro; Fernández Lora Pedro; Salvi Modesto; Avella Luis.

Agregados a este Grupo para Historia Natural, Química y Física segundo Curso solamente, los alumnos siguientes:

Canales Guillermo; Teurbe José; Núñez Humberto.

Agregados a este Grupo para Química y Enseñanza Cívica solamente, los alumnos siguientes:

Díaz Rafael; Monte Horacio; Villiers Alberto.

Agregados a este Grupo para Historia Natural y Química solamente:

Alvarez Cándido; López Reinaldo; Navalles José.

Agregados a este Grupo para Química solamente:

Morales Jesús.

Agregados a este Grupo para Enseñanza Cívica solamente:

Santa María Guillermo; Bradshaw Luis; Izquierdo José.

RELACION DE ALUMNOS ASIGNADOS AL AULA No. 15 QUE SE PRESENTARAN EL LUNES 17 DE LOS CORRIENTES A LAS HORAS INDICADAS:

CLASES:

2.30 p. m.: Algebra.
3.30 p. m.: Inglés Segundo Curso.

Forman este Grupo los alumnos siguientes

San Ana Gustavo; Pino Méndez Fernando; Costales Muro Arturo; Pardo López Angel; Gómez René; Palacio María Juan; Ríus Montero Enrique; Argüelles Lingoya Tomás; Quiñones Orizondo Mario; Palmer Roca Juan; Anabal Noval Roberto; Torres Márquez Guillermo; Angel González Mederos; Alameda Pérez Manuel; Villarino Prieto Fausto; Parajón Mañas Alfredo; Texidor Rodríguez Teodoro; Valdés Busto Manuel; Rodríguez Parra Luis; Abreu Fernández Luis; Sotomayor Cerdá Roberto; Llanos Morales Carlos; Carrillo Núñez Augusto; Villate Manresa Evelio; Núñez Valdés Raúl; Rodríguez Benet Roberto; García Tuñón Pedro; Ayala López Rafael; Fernández Carlos M.

Agregados a este Grupo para Algebra solamente:

Rubio García Humberto; Martínez de la Cotera Nivardo; Calzadilla González Casimiro; Gronlier Sardiñas Oscar; Dolz Caballero René; Godínez Angel; Gómez González Justo; Alloulis Varona Mario; Argudín Chon Antonio; Fernández Sánchez Ivo; Molina Ajamil Armando; Tabernero Blas Andrés; Añón Callejas Fernando; Martínez de la Cotera Samuel; Aguirre Muñiz Sebastián; Arredondo Martínez Enrique; Mariño Martínez Pedro; Bradshaw Aguilar Enrique; Benavides Raúl; Padrino Calzadilla David; Zayas Llama Gustavo; Bonachea L. del Rincón Enrique; Díaz Oreg Antonio; Dedieu Echevarría Pedro; Benítez Suárez Luis; Pérez González Maximiliano.

Agregados a este Grupo para Inglés Segundo Curso solamente:

Cruz Juan; Navalles Quintero José; Oscar Chávez Landa; Teurbe Tolón José; Fernández Guitart José; Sánchez Ceballos Atila; Gracia Dubié Carlos; Oyarzábal Patricio; Tamayo Ruperto; García Vázquez Lucio; Charriz Santiago; Naya Ruiz Manuel; Soto Romás Manuel; Sampera Cervera Alfredo; Méndez Martínez Virgilio; Muñiz Espinosa Humberto; Morales Jesús; Hidalgo Fernández Rafael; Muñoz Acosta Guillermo; Valle Gorgoll René del; Fernández Maresma Francisco; Rodríguez Puente Raúl; Beltrán René; Mc Donald Arturo; Vázquez González Angel; Dominicia Luis; Pérez Sainz Andrés.

RELACION DE LOS ALUMNOS ASIGNADOS AL AULA No. 6 QUE SE PRESENTARAN EL LUNES 17 DE LOS CORRIENTES, A LAS HORAS INDICADAS:

CLASES:

1.30 p. m.: Literatura Preceptiva.
2.30 p. m.: Historia Universal.
3.30 p. m.: Inglés Segundo Curso.
4.30 p. m.: Algebra.

Forman este Grupo con las cuatro asignaturas los siguientes alumnos:

Granda González Francisco; Amella Pano José; León Figueredo Rafael; Lescano Garaizar Orlando; Oliva de Paz Oscar; Huerta Aguiar Enrique; Primo Medioli Ernesto; Vidaurreta José; López García Villalta José; Valdés Rosquín Angel; Torras de la Luz Pelegrín; Fe Navarro Liborio de la; Torras Aragó Rogelio; Salóm Angel Tomás; Díaz Rousselot Luis; Alvarez Páez José; Galis Menéndez Rafael; León Alfredo; Alonso Patiño Jorge; Suárez Hidalgo Adolfo; Pita Pérez Eduardo; Covas Coro Roberto; Muñoz Sánchez Rafael; Vllardell Adan Luis, Tablada García Eugenio; Rosende González Mateo; Fernández Suárez Francisco; Sánchez Cabrera Osvaldo; Cubas Ferret Luis.

Agregados a este Grupo para Literatura Preceptiva Historia Universal e Inglés Segundo Curso, los alumnos siguientes:

Calle Luis de la; Cordovés Ernesto; Martínez Manuel; Dalama Armando; Pérez Roque Jacinto; Rodríguez Luis; Plana Martín; González Pérez Antonio; Guerrero Alfredo; Roque de Escobar Ricardo; Sánchez Villalba Federico; Cubas Carlos de; Pérez Israel; Valenzuela Rafael; Alcalde Arturo; Bolaños Emilio; José Díaz; Cuervo Eduardo; Ibirra René; Blanco Santiago; González Diego; Sáez Luis; Santiuste José; Suárez García Alberto; Medina Armando.

Agregados a este Grupo para Historia Universal, Inglés Segundo Curso y Algebra, los alumnos siguientes:

Alfaro José; Lanza Abelardo; González Eduardo; Martínez Onofre; Fernández Joaquín.

Agregados a este Grupo para Historia Universal e Inglés Segundo Curso solamente, los alumnos siguientes:

Beck Carlos; Palazuelos José; Tiant Juan; Reyes Rafael; Miranda Fernando; Polo Isaac; Calvo Francisco.

Agregados a este Grupo para Historia Universal solamente:

Pallarés Fernando.

Agregados a este Grupo para Inglés Segundo Curso y Algebra solamente, los alumnos siguientes:

Yedra Manuel.

Agregados a este Grupo para Algebra solamente:

Ramírez Primitivo; Pérez Perlacia Manuel; Pérez Castro Joaquín; Delgado García Juan; Gómez Hernández Francisco; Sotolongo Izquierdo Ignacio; Rodríguez Luloaga Rafael; Konopka Francisco; Acebal Rodríguez José; Lamelas Aniceto; Pol Enrique; Yanci Vieta Miguel; Rafols Ramón; Verdés Rodolfo; Seeling Alberto; Maspons Gaspar; Armas Alberto; Villar Méndez Antonio; Esfakis Orlando; Roche Ruiz Mario; Mecalling Jorge; Fernández Palmero Alejandro y Teijeiro Gustavo.

RELACION DE ALUMNOS ASIGNADOS AL AULA No. 9 QUE SE PRESENTARAN EL LUNES 17 DE LOS CORRIENTES A LAS HORAS INDICADAS:

CLASES:

1.30 p. m. Algebra.
2.30 p. m. Literatura Preceptiva.
3.30 p. m. Inglés segundo curso.
4.30 p. m. Historia Universal.

Forman este grupo con las cuatro asignaturas los alumnos siguientes:

García Osuna Ramón; Birman Mayers Alberto; Rodríguez O'Hallorans Mario; López Recio Francisco; Pérez del Canal Francisco; Pérez Mayor Juan; Pérez Fraga René; Calvo Fernandez Fernando; Rencurrell Compte José; Obregón Pereira Carlos; Fernández Salinas Vicente; Fernández Suástegui Eugenio; Castro López Irian; Barroso Arcaño Justo; Cancio Gómez Jorge; Benavides Salazar Rafael; Altuve Gutiérrez José; Rodríguez Gispert Rafael; Cárdenas Montoto Antonio; Pérez Murias José; Perera Villar Bernardo; Rodríguez Narezo Guillermo; Rué Serrano José; Roig Malaver José; Fernández Hernández Gustavo; Fernández Suástegui Francisco; Orta Vázquez Alberto; Busto Yuque Gilberto del; Toledo Valdivia Fernando Torres López Raúl.

Agregados a este grupo para Algebra, Literatura Preceptiva e Inglés segundo curso los alumnos siguientes:

Leonard Ramiro; Fernández de Velasco Rafael; Torres Rubén; Espinosa Enrique; Valdés José; Muñoz Francisco; Astorga Lorenzo; Cruz Carlos; Fernández Luis; Pereira Néstor; Espin Leonardo; Díaz Evaristo; Blancard Oddo Emilio; Menéndez Evelio; Castellón Amado; Ramírez Gustavo; Camejo Osvaldo; Blanzel Luis; Mosquera Francisco; Andrain Enrique; Toscano José; Gurdiel Mario; González Eduardo; Condon Ramón; Cabrerizo Antonio; Marín Néstor; Ferrer Fernando; Rodríguez René; Cabrera Mario; Morales Rolando; Barbel Francisco; Márquez Manuel; Consuegra Ulises; Ramos José; Tabio Luis; Serna Antonio; Gómez Antonio; Marín Otilio.

Agregados a este grupo para Algebra y Literatura Preceptiva solamente, los alumnos siguientes:

Izquierdo José y Blanchard Luis.

Agregados a este grupo para Inglés segundo curso e Historia Universal solamente, los alumnos siguientes:

Henderson Roberto; Cañizares Montiniano; Llana Tirso; Sastre Eduardo; Planiol Valentín; Montenegro Antonio; Cuervo Rogelio; Hernández Cossio Félix; Ruiz Virgilio; aMnzón Jorge.

Agregados a este grupo para Literatura Preceptiva solamente:

Monzón Jorge y Sarria Joaquín.

Agregados a este grupo para Historia Universal solamente:

Martely Luis; Cossio Mario; Núñez; Camilo; Rodríguez Juan; Castellanos Carlos; Marrero Agustín; Caravia Julio; Inze Carlos; Valdés Daussá José; Herrero José; Argueiles Fernando; Enermermann Jorge; Kohly Juan; Durán Jorge; García Camilo; Guldrich Silvio; Fernández Ramón; Romeu Armando; Rodríguez Posada José; López Chavez Angel; Pacheco Judas; Moreno Francisco; Simpson Reinaldo; Alfonso Reinaldo; Abad Antonio; Justiniani Ramiro; Díaz Vicente; Sota Victoriano; Rodríguez Manuel; Velazco José; López Francisco; Texidor Rodríguez Julio; Borbolla Manuel.

RELACION DE ALUMNOS ASIGNADOS AL AULA NO. 10 QUE SE PRESENTARAN EL DIA 17 DE LOS CORRIENTES A LAS HORAS INDICADAS:

CLASES:

1.30 p. m. Literatura Preceptiva.
2.30 p. m. Inglés segundo curso.
3.30 p. m. Historia Universal.
4.30 p. m. Algebra.

Forman este grupo con las cuatro asignaturas los alumnos siguientes:

Duval Tapia Ruano Carlos; Sujiro Buchaca Enrique; Menéndez Herrero Pedro; Carreras Alonso Wifredo; Soto Morejón Raúl; Soto Tomás Mario; Cerra Fernández Arturo; Pérez Manzanada Isais; Boves Belbona Ignacio; Piñeiro Rodríguez Raúl; Gutiérrez Valls Armando; Tamargo Sánchez Domino; Alvadez Builla Alfredo; Trejo González Mario; Gárciga Ramírez Carlos; García Fernández Evelio; García Borges Orlando; Cecilia Pérez Angel; Caballero Castillo José; Carballeira Alonso José; Prado Bray oJsé; Le Riverend Brusone Julio; Jardines Carrión Humberto; Bengochea Castillo Jesús; Valdés Hernández Reinaldo; Muñoz Baquero Héctor; Roca Olivera Julio; Rodríguez Córdova René; Cárdenas Vignau Julio; Alonso Loya Juan.

Agregados a este grupo para Inglés segundo curso, Historia Universal y Algebra, los alumnos siguientes:

Diego Jorge; Abello Roberto; San Andrés José; Díaz Villegas Carlos; Ponce de León Luis; Ruiz de la Maza Alejandro; Gutiérrez Julián; Aboy Luis; Laguardia Pedro; Peñate Antonio; Antonio; Prieto Casto; Lozano Felipe; González Emilio; García José; Fernández Sabino; Suárez Manuel; Galiano Antonio; Peñaranda Pedro; López Lage Jorge; Pérez Cabrera José M.; Posse Antonio; Rodríguez Ramón; Aboy Justo; Juarrero Augusto; Valle Julián; Almaguer Manuel; Shelton Raúl; Ramos Juan; Fernández Armando; Guelfo Manuel.

Agregados a este grupo para Literatura Preceptiva e Inglés segundo curso:

González José M.; Díaz Orlando; Font Juan; Polony Carlos; Ramos Reinaldo.

Agregados para Historia Universal y Algebra:

López Mario; Suárez Cristóbal; Díaz Francisco; Marrero Manuel; Escoto Miguel; Rangel Sergio; Armas Rodolfo; O'Farrill Mario; Casaurang Pedro; Soto Carlos.

Agregados para Literatura Preceptiva solamente:

Serrano Angel; Pérez Ciro; Díaz Raúl; Gómez Manuel; Morales Alfredo; Houdet Gerardo; Guzmán Eduardo; Enriquez Roberto; Hidalgo José; Masforroll Emilio; Beltrán Enrique; Martínez Teodoro; Ramos Gerardo; Rosende Armando; Carneiro Jorge; Reynaldo Reemberto; Serrano José; Quintero Henegildo; Hernández Manuel; Alonso Marcos; Mallo Antonio; González oJsé L.; García Tudurí Eliseo.

Agregados para Historia Universal solamente:

González José M.; Hidalgo Héctor; Pino Rafael del; Polony Carlos; Canales Guillermo; Pérez Tomás.

RELACION DE ALUMNOS ASIGNADOS AL AULA No. 7 QUE SE PRESENTARAN EL LUNES 17 DE LOS CORRIENTES A LAS HORAS INDICADAS:

CLASES:

1.30 p. m. Inglés segundo curso.
2.30 p. m. Algebra.
3.30 p. m. Literatura Preceptiva.
4.30 p. m. Historia Universal.

Forman este grupo con las cuatro asignaturas los alumnos siguientes:

Dieguez Vázquez Armando; Moreno Plá Enrique; Gutiérrez Gamoneda Ramón; Gonzáleb González Genaro; Gómez Domínguez Manuel; Garay Juan; Gronstein Zacarías; Gómez Alfonso José; Riera Casalins Eduardo; López Mesa Manuel; López Mesa Manuel; López Gascón Carlos; Reyneri Pariá Oscar; Carvallo Aragón César; Carricaburu Lupart Roberto; Díaz Andrade Andrés; González Valdés Luis; Duthil Somodevilla Luis; Cervantes Ramos Fernando; Mozas Miguel Ricardo; Cueto Mora Servando; Rojas Cardona Wifredo; Ruiz Babé Luis; López López Raúl; López Barrios José; García de Santamarina ntonio; Martínez Iglesias Julio; Calzado Cabeza Antonio; García Villarreal Marcos.

Agregados a este grupo para Algebra, Literatura Preceptiva e Historia Universal, los alumnos siguientes:

Blanco Carlos; Sant aCruz Armando; Muñoz Octavio; González Rafael; Villalón Jesús; Lodigado Pedro; Castillo Luis; Pulido Mario.

Agregados a este rupo para Algebra y Literatura Preceptiva solamente, los alumnos siguientes:

Miguel Juan; Pardo Benjamín; Gómez José; Mederos Evelio; Pérez Alfonso; Daumy Roberto; Ramírez Somodevilla José; García Vicente; Ramos Emiliano; Valdés Juan; Batlle José; Suárez Benito; Gil Ramón; Du Bouchet Máximo; Herrera Jorge; Gez Abreu Francisco; Nin Francisco; Solés Carlos.

Agregados a este grupo para Literatura Preceptiva e Historia Universal solamente, los alumnos siguientes:

Valdés Enrique; Abeo Antonio; Alonso Sergio; Perera José; Piqué Arturo; Bastón Carlos; Jorge José; Muxó Enrique González Longoria Manuel; Hernández Ramón; Estrada Tomás; Campos Rolando; Rodríguez Carlos; Martínez Guillermo; González Castellanos Manuel; Quesada Macario.

Agregados a este grupo para Inglés segundo curso solamente, los alumnos siguientes:

Portela Miguel; Palma Pedroé Cuesta Silvio; Hernández Antonio; Tovar Rafael; Callejas José; Leyte Vidal Napoleón; Rodríguez Conrado; García Cidre José; Battle José; Gómez José; Glez Abreu Francisco; Loredo Octavio; Varela José; Palacio Antonio; Hernández Armando Provedo Vicente; Hart Eugenio; Borja Ladislao; López José; Méndez Guillermoá Valdés Juan; Nin Francisco; Solís Carlos.

Agregados a este grupo para Algebra solamente los alumnos siguientes:

Portela Miguel; Cacho Negrete Jos; Alzugaray Juan; Torres Narciso; González Jesús; Serra Octavio; Arce Domingo; Valdés Julio; Benítez Oscar; Figueroa Francisco.

RELACION DE ALUMNOS ASIGNADOS AL AULA NO. 8 QUE SE PRESENTARAN EL DIA 17 DE LOS CORRIENTES A LAS HORAS INDICADAS:

CLASES:

1.30 p. m. Historia Universal.
2.30 p. m. Algebra.
3.30 p. m. Literatura Preceptiva.
4.30 p. m. Inglés segundo curso.

Forman este grupo con las cuatro asignaturas los alumnos siguientes:

García Portela Pedro; Rigal Riera René; Alvarez Pérez Eduardo; Fernández Valdés Ubaldo; Granda Deben Rodul; Arce Rodríguez Luis; Amago Valdés José, Vega Arredondo Juan; Miró Prieto Juan; Mequi Lezama Roberto, Lima Fernándeb Ramón; Valdés Mirando Honorato; Landa Castellanos Enrique; Loynaz Perdomo Jorge; Amóu Eli José; Muukay Faife José; Fernández Valdés Macario; López Porto Wifredo; Arce García José; Artcona Pou Salvador; Alemán Herrera Juan; Navarro Rouco José; Teurbe García Wifredo; Barrueto Iglesias Angel; Quiñones Peñalver Agustín; Piloto González Augusto; Lago Pereda Vicente; Lariot Correa Adolfo; Muñiz Pérez José.

Agregados a este grupo para Historia Universal, Algebra y Literatura Preceptiva los alumnos siguientes:

Vélez José; Albear José; Méndez Rogelio; García Wifredo; Pichardo Baldomero; Sagué José; Díez Máximo; Blanco Guillermo; Marrero Pedro; Radierni José; Palma René; Simpson Nicolás; Camero Adriano; Ojeda Manuel; Galis Menéndez Juan; Vega Rafael; Castro Gabriel Montenegro Carlos; Caballos Carlos José Isoba Esteban; Arroyo Antonio; Rodríguez Alberto Rubén; Lastra José M.; Gonuzález Arturo; Cantón Jacinto; Simpson Eduardo; Steward Carlos.

Agregados a este grupo para Historia Universal y Algebra solamente, los alumnos siguientes:

Ooardo Antonio; Yero Aquiles; Milián Manuel; Alemany Nicolás; Arrastía Ambrosio; Céspedes Eduardo; Travieso Ramón; Calvo Alfredo; Vida José Fernández Andrés; Torres Francisco; Soto Alfonso; Espinosa Juan.

Agregados a este grupo para Literatura Preceptiva e Inglés segundo curso solamente, los alumnos siguientes:

Gonzáleb Travieso Juan; Roig Raúl; Gómez Horacio; Martely José; Irigoyen Salvadorá Gómez de Molina Ramiro; Sampera Carlos; Cueto Fernando; Crusellas Ramón; Otero José M.; Sardiñas Luis; Cantero Pedro; Valdés Alejandro; Miranda Julio; Broderman Ramón; Delgado Enrique; Coudqn Carlos; Landa José; Beck Augusto.

Agregados a este grupo para Algebra solamente:

Santamaría Guillermo; Armas Raúl; Valdés Machado Sergio.

Agregados a este grupo para Literatura Preceptiva solamente:

Santamaría Guillermo; Infiesta Máximo; Villazón Manuel; Armas Raúl; Armas Augusto; Soya Eusebio .

Agregados a este grupo para Inglés segundo curso solamente:

Torres Ricardo; Montejo Pastor; Reyes Humberto; Alvarez René; Torres Luis; Duque Raúl.

Asociación de la Prensa de Cuba

SECRETARIA

De orden del señor Presidente, ruego a los miembros de la Junta Directiva se sirvan concurrir el martes 18 del actual, a las cinco en punto de la tarde, a las oficinas de la Asociación, Manzana de Gómez 233 A, para celebrar la sesión convocada anteriormente, por lo que siendo esta segunda convocatoria, se celebrará con cualquier número de concurrentes. De todos modos se ruega la más puntual asistencia.

Habana 15 de octubre de 1927.

Juan Corzo, Secretario.

CLEARING HOUSE

Las compensaciones de los Bancos asociados al Habana Clearing House durante la semana, fueron las siguientes:

Octubre 11, $3.132.502.68
Octubre 13, $3.747.918.62
Octubre 14, $2.855.501.64
Octubre 15, $2.732.242.71
Total: $12.468.165.65

Notas del Mercado de Azúcar en Europa, Inglaterra

En Inglaterra el consumo de azúcar, en Agosto fué de 167.742 ton., contra 165.202 ton. En estas cifras no está incluída la distribución de azúcares domésticos. Las cifras para el consumo total en Octubre-Agosto que ascendieron a 1,743,845 ton., contra 1,734, 651 ton. se diferencia como se ve, en muy poca cosa. En estas cifras arriba expresadas las entregas de azúcares domésticas están también incluídas.

En Agosto se importaron 150.063 ton. contra 145.390 ton. Las importaciones totales e nOctubre-Agosto que ascendieron a 1.559.052 ton. contra 1.899.717 ton., disminuyeron algo.

HOLANDA

El consumo en Holanda fué aproximadamente el mismo que el año pasado, en Agosto, o sean 18,204 ton. contra 18.139 ton. El consumo total en toda la zafra, terminado en el mes de Agosto, muestra algún aumento, pues se distribuyeron 232,083 ton., comparadas con 227.444 ton.

Las existencias á fines de Agosto consistían en 26.001 ton., contra 69.675 ton., hace doce meses.

POLONIA

En Polonia la producción en Agosto, fué de 12 ton. contra 288 ton. y en Octubre-Agosto de 555.774 ton. comparadas con 581.507 ton.

El consumo en Agosto fué de 33.482 ton. contra 23.526 ton. El consumo total en Octubre-Agosto que ascendió a 317.913 ton. contra 270.812 ton. experimentó una merma material.

Las exportaciones ascendieron a 99 ton. contra 680 ton. en Agosto y a 227.842 ton. comparadas con 262.109 ton. en Octubre-Agosto.

A fines de Agosto, las existencias eran de 29.650 ton. contra 48.966 ton, el año pasado.

Mercado de Cambios

La peseta española se cotizó contra el dollar durante la semana a los siguientes tipos:

Octubre 11, 5.73.72
Octubre 13, 5.79.71
Octubre 14, 5.81.05
Octubre 15, 5.79.70

El franco francés se cotizó contra el dollar durante la semana a 25.44

Anúnciese y suscríbase al "Diario de la Marina"

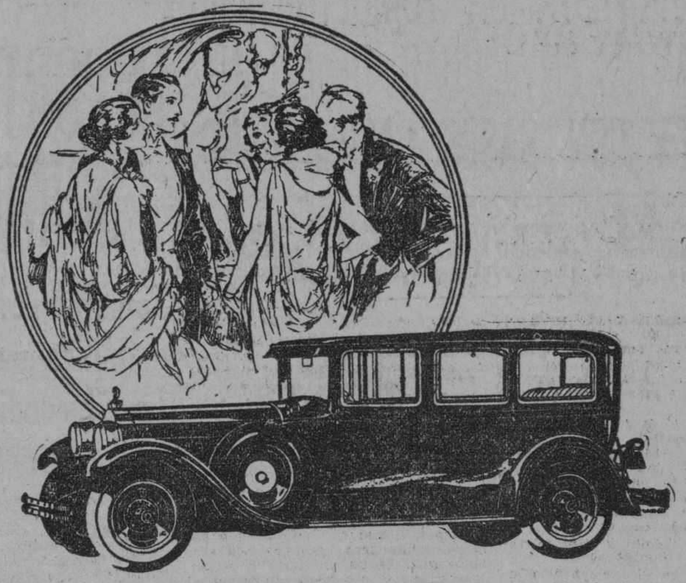

PACKARD

NUEVA SERIE DE 6 y 8 CILINDROS EN LINEA

NO hay diccionario que contenga palabras bastante expresivas para explicar fielmente las excelencias del nuevo Packard.

Renunciamos a expresarlas y preferimos invitar a usted a probarlo y admirarlo personalmente. Después, juzgue usted mismo si hay nada igual en belleza y efectividad mecánica.

J. ULLOA Y CIA.

(14 AÑOS DE EXISTENCIA)

P. Martí 3, 5 y 7. Habana. Teléfono M-7777

A LAS EMPRESAS, COMPAÑIAS, PARTICULARES, EMPLEADOS Y OBREROS DEDICADOS AL COMERCIO MARITIMO

URBANO E. GOMEZ CADIZ

Procurador Público

Asuntos de Derecho Mercantil Marítimo en General. Consultas sobre la reciente Ley de Retiro Marítimo, de interés para los Candidatos a miembros del Directorio. Tramitación de Jubilaciones de empleados y obreros marítimos. Reclamaciones ante la Comisión de Inteligencia.

AGUIAR NUM. 73. DEPARTAMENTOS 710, 11 y 12.

BANCO COMERCIAL DE CUBA.

Teléfonos A 8142 y M 1472.

9466.30d-7 oc.

LA CUBANA

Compañía Nacional de Seguros

se complace en anunciar que, habiéndose terminado la obra de reforma y adaptación del Edificio de su propiedad, Aguiar esquina a Lamparilla, (antiguo Banco Español), ha trasladado al mismo sus Oficinas Generales, donde tiene el gusto de ofrecerse a sus asegurados y al público en general.

Al propio tiempo, hace saber que aún hay disponibles para alquilar, unos hermosos departamentos para oficinas, y se invita a quienes puedan interesarles, para que las inspeccionen.

Toda la planta baja del Edificio La Cubana ha sido alquilada por el First National Bank of Boston.

AGUIAR ESQUINA A LAMPARILLA

(antiguo Banco Español)

9604 alt 14-15-16-17

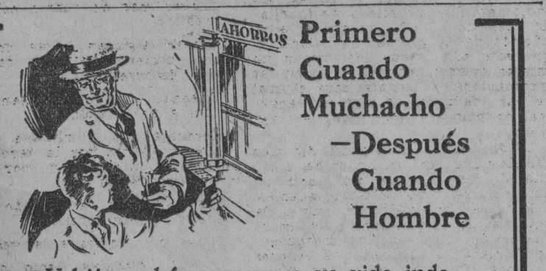

Primero Cuando Muchacho —Después Cuando Hombre

SU hijo podría comenzar su vida independiente contando con un saldo en el Banco. Más de un muchacho hay que tiene $100 o más—ahorrados con el dinero que ha recibido para su bolsillo—y está orgulloso de su libreta de banco.

Mil pesos ahorrados a los 18 años pueden significar una educación universitaria o un buen comienzo en los negocios.

The Royal Bank of Canada

Sp.708

Banco Anglo-Sud-Americano, Ltdo.

Capital autorizado. . £10.000.000 Capital suscripto . . £ 8.734.860
Fondo de Reserva. . £ 4.000.000 Capital desembolsado. £ 4.367.330

Casa Matriz: LONDRES.

Sucursales en España: BARCELONA, BILBAO, CORUÑA, MADRID, SEVILLA, VALENCIA y VIGO.

CUENTAS CORRIENTES Y DEPOSITOS EN PESETAS en condiciones favorables para los españoles residentes en la Isla de Cuba.

CUENTAS DE AHORRO

Pídanse condiciones a cualquiera de las Sucursales del Banco en España.

AVISO

THE LONDON ASSURANCE

Compañía Inglesa de Seguros

Desea participar a su distinguida y antigua clientela y al público en general el haber traspasado su representación como Agentes Generales, a la

INSURANCE AGENCIES CORPORATION

W. M. WHITNER, Presidente
Obrapía 23, altos, Habana

y espera la continuación de las buenas relaciones que siempre ha mantenido en este país y que se le seguirá prestando la muy apreciada confianza con que hasta el presente se ha visto favorecida.

Seguros Whitner en general

ESTABLECIDA EN 1905 CAPITAL PAGADO $506,000

THE TRUST COMPANY OF CUBA

ALBACEAS — SINDICOS — ADMINISTRADORES

Departamento de Bienes Departamento de Seguros
Cajas de Seguridad Valores en Custodia

Tendremos mucho gusto en explicarle nuestro servicio en detalle, por carta o personalmente.

OBISPO 53 HABANA

Mosaicos de $40 en Adelante

en la

Fábrica de Mosaicos "LA CUBANA", S. A.

SAN FELIPE Y ENSENADA. TELEFONO I-1033. CABLE: "HIDRAULICA"

CERVEZA: ¡DEME MEDIA "TROPICAL"!

M.E.C.D. 2016

UNA MANIFESTACION TUMULTUOSA DE ESTUDIANTES EN CIUDAD DE ATLANTA DISUELTA CON GASES LACRIMOGENOS

Ocho enmascarados armados de ametralladoras asaltaron una casa de diversiones, poniendo en fila a ochenta personas y robándoles por valor de $10,000, mientras la orquesta tocaba

OCHO ENMASCARADOS ROBAN 10.000 PESOS A OCHENTA PERSONAS AL SON DE LA MUSICA JAZZ

CHICAGO, octubre 16.— (AP).— Después de herir mortalmente a Joseph "Red" Goodman, camarero y jugador semi-profesional de foot-ball que intentó hacer fracasar sus planes, ocho enmascarados asaltaron esta madrugada a ochenta hombres y mujeres en "The Barn", casa de diversiones, situada en la carretera, apoderándose del dinero y joyas que éstos llevaban con un valor de $10,000. Goodman recibió un disparo en la cabeza al sorprender a los asaltadores en el momento que trataban de penetrra en la casa. El jefe de los bandidos había destacado dos hombres, que se situaron a la entrada con ametralladoras. Colocándo en fila a todas sus víctimas, los bandidos las despojaron ordenadamente de cuanto llevaban de algún valor encima, mientras la orquesta, por orden de los bandidos, continuaba ejecutando los números más selectos de su extenso repertorio de jazz.

UN HOMBRE ARMADO DE REVOLVER SE IMPONE A ONCE DEPENDIENTES

UTICA, Estado de New York, octubre 16.—(AP).— Armado de un revólver y demostrando osadía ilimitada, un solo bandido se impuso hoy a once dependientes de la Atlantic and Pacific Tea Stores, y escapó con 240 pesos que había en las gavetas de la oficina.

Al huir del edificio, el bandido obligó a dos jóvenes que encontró en un automóvil, a llevarle lejos de allí, abandonando más tarde el vehículo para completar la fuga en otro que robó. El único indicio que la policía tiene es una gorra con el letrero de Jacob's Mens. El audaz malhechor dió todos sus golpes en trece minutos.

EL CRIMEN DE UN CARNICERO QUE ODIA EL ARMA BLANCA

NEW YORK, octubre 16.— (AP). —Un carnicero que confesó el loco temor que sentía hacia las herramientas de su oficio, especialmente los cuchillos de punta, refirió hoy a un detective cómo había logrado vencer su obsesión, atacado de una ciega furia, durante la cual dió muerte a su novia con sus propias manos, a pesar de que ella le amenazaba con uno de los cuchillos que tanto le aterrorizaban.

Harry Gilmore, de 27 años de edad, que así se llama el carnicero, fué acusado de homicilio en la persona de la señora Helen Brandon, de 26 años, que fué hallada cadáver en su habitación del Upper West Side.

La Brandon, a quien Gilmore dijo que había conocido y hecho el amor durante la serie mundial en Pittsburgh, el año 1925, sabía bien el temor que inspiraban a su novio las armas blancas. Con frecuencia, había hecho uso de cuchillos para poner término a pequeñas riñas domésticas en Pittsburgh, Washington y New York, lugares donde vivieron en los últimos años.

Gilmore, dijo que la Brandon le había producido ligeras heridas durante la riña del sábado. Una escena acalorada siguió a la negativa de la novia a despertarle a tiempo para su trabajo hacerle el almuerzo y a plancharle las camisas. La Brandon apoyaba sus argumentos a favor de la negativa esgrimiendo un cuchillo. Venciendo su fobia por esa clase de armas, Gilmore avanzó sobre su novia, la arrojó al suelo y la estranguló. Al mediodía fué a trabajar como de costumbre en una carnicería cercana, donde permaneció todo el día.

Hace cinco semanas esta pareja, con un hijo de ocho años de la Brandon, vinieron a New York, después de ponerse de acuerdo respecto a que ella atendería a las comidas, cuidaría de la ropa y despertaría todas las mañanas a Gilmore. Alquilaron dos departamentos, haciéndose pasar por hermanos.

Gilmore negó al principio tener conocimiento del homicidio, pero al cabo hizo una completa confesión de su crimen.

CON GASES LACRIMOSOS DISUELVEN UNA MANIFESTACION DE ESTUDIANTSE

ATLANTA, Estado de Georgia, octubre 16.—(AP).— Los estudiantes del Instituto de Tecnología de Georgia celebraron de manera tumultuosa, en las calles de esta ciudad, la victoria que obtuvo hoy su eleven de foot ball sobre el de Alabama, llegando a ser tan escandalosos en sus excesos, que hubo que llamar las reservas de la policía, y una compañía de bomberos, que empleando bombas de gases lacrimógenos dispersaron una muchedumbre estudiantil. Cuarenta individuos fueron detenidos bajo la acusación de desórdenes públicos.

LA CONFERENCIA NACIONAL NORTEAMERICANA DEL CRIMEN

NEW YORK, octubre 16.— (AP). —La abolición de los informes periciales médicos en los casos criminales, sustituyéndolos por un examen mental, científico, del acusado por expertos capacitados para hacerlo, será uno de los principales tópicos de la Conferencia Nacional del Crimen que se celebrará en Washington en noviembre próximo.

TRES HEDIDOS POR UN DISPUTA EN UN CABARET

NUEVA YORK, octubre 16.— (A. P.)—Una discusión por una muchacha que estaba en un cabaret de Brooklyn fué hoy causa, según la policía, de las heridas que sufrieron tres hombres. Dos de éstos se encuentran muy graves.

La policía dice que un desconocido pidió a la joven que bailase con él, interviniendo tres hombres que estaban allí. Hubo un cambio fuerte de palabras y el tercero abandonó el cabaet, esperando fuera, donde a poco se presentó el joven desconocido, quien abrió fuego contra ellos, hiriéndolos de gravedad y escapando en un automóvil.

EN MEJICO SE NOTA MEJORIA EN LA SITUACION

Los partidarios del Gral. Gómez rehuyen trabar combate con las tropas del gobierno

EL PASO, Estado de Texas, octubre 16.—(AP).— El periódico "El Continental" dice hoy que la libertad de los paisanos encarcelados en México durante los primeros días de la revolución está efectuándose con rapidez, y que las autoridades suspenderán en breve las nuevas detenciones de individuos presuntamente complicados en la rebelión.

Según "El Continental", muchos de los soldados de los Generales Arnulfo Gómez y Héctor Almada se han rendido a las tropas federales, y han sido enviados a Ciudad México para ser incorporados a varios batallones de la guarnición de allí.

Un grupo de católicos de relieve social ha pedido al Presidente Calles que autorice en todo el país la reanudación de los servicios religiosos, y a los sacerdotes que cambien su actitud frente al Gobierno federal. Los peticionarios sostienen que aquéllos no son rebeldes, y que por consiguiente no hay motivos para excesiva severidad contra ellos.

La Secretaría de la Guerra ha sido informada de que en la región de Perote no han cambiado las condiciones militares, siendo muy perseguidos los partidarios de Gómez, que continuamente rehuyen el combate con los federales. El ex-Diputado Margarito Gómez, que comanda una pequeña fuerza revolucionaria, ha atacado Zacaulpan, en el Estado de México, y población que está defendida por agrarios y federales.

El General Castrejón avanza desde Atencingo para ayudar a los federales.

SUKOFF EL NOVIO DE LA PRINCESA DE SCHAUMBURG-LIPPE

BERLIN, Octubre 16. (AP.)—Según un artículo publicado por el "Morgen Post", Dvorjanin Alexander Subkoff, novio de la princesa Victoria de Schaumburg-Lippe, es un exoficial de la guardia blanca rusa. Subkoff, según el periódico, habla los idiomas ruso, inglés, alemán y francés. Después de escapar de Rusia, buscó en Berlín sus medios de vida, llegando a ser uno de los habituales concurrentes a los clubs de juego de escasa categoría.

Agrega el periódico, que repentinamente apareció Subkoff en escena, elegantemente vstido y n posesión de considerables medios de fortuna y joyas. Cuando perdía varios millares de marcos en los clubs más aristocráticos de Berlín, los denunciaba, siendo detenido en cierta ocasión por la policía.

ESTATUA A UN GENERAL POLACO QUE PELEO EN NORTE AMERICA

BOSTON, noviembre 16.— (AP). —Más de cien mil polacos residentes en los Estados Unidos se reunieron hoy para asistir al desvelamiento de la estatua erigida al General Tadeo Kosciusko, quien peleó valerosamente por la independencia norte-americana hace siglo y medio.

Antes del acto el Gobernador de Massachussets, Mr. Fuller, el Alcalde de Boston Nichols, el General retirado Edwards y el Embajador de Polonia, Ian Ciechanowkski, revistaron una parada de quince mil personas.

DIARIO DE LA MARINA
ALCANCÍA DEL NIÑO

Sírvase ordenar una suscripción a nombre del señor ____________

vecino ____________

Ciudad o pueblo ____________

Provincia ____________

(Nombre del niño)

(Dirección del niño)

(Ciudad o pueblo) (Provincia)

Si la suscripción es para el interior de la República, debe especificarse en el cuadro del cupón si es por trimestre, semestre o año, pues suscripciones por meses sólo se hacen en la Habana y sus barrios.

POLITICA Y POLITICOS

IMPORTANTE REUNION ESTA NOCHE DEL DIRECTORIO MUNICIPAL PRO-REFORMA CONSTITUCIONAL

Tomarán posesión de sus cargos Viriato Gutiérrez, Sarraín y Guás Inclán, y se designarán definitivamente los vocales del citado organismo.—La sesión de la Junta Central Electoral.—Los "Incondicionales", en San José de las Lajas.—Actividades del Partido Nacional Sufragista.—La Juventud Liberal en el Calvario.—El Tercio Táctico Liberal en Cidra. Otras notas políticas

Previamente citados por su presidente el señor José Izquierdo Juliá, esta noche a las nueve y en su local de Virtudes dos altos, entre Prado y Zulueta, se reunirá el Directorio Municipal de la Habana Pro-Reforma Constitucional para darle posesión a los señores Viriato Gutiérrez y Felipe González Sarraín, Director Político y Director Legal respectivamente de este Directorio, así como a los señores designados en la sesión del día 26 lel pasado mes de Vicepresidentes del mismo, que son los siguientes: Guas Inclán, presidente de la Cámara de Representantes, el señor Emilio Sardiñas, doctor Carmelo Urquiaga, doctor Carlos Miguel de Céspedes, Secretario de Obras Públicas, coronel José Eliseo Cartaya, doctor Carlos Jiménez de la Torré, doctor Manuel Varona Suárez, doctor Vito Candia, señor Eligio Madán, comandante Alberto Barreras, señor Agustín del Pino, señor Raul Guillot, señor Lorenzo Fernández Hermo, seor Joaquín Albarrán, doctor José R. Cruells, señor Agustín García Osuna, señor Pedro Dobal, doctor Santiago F. Veiga, doctor Baldomero Grau Triana, señor José Castillo, secretario de la Cámara Municipal, Adalberto Masvidal, doctor José R. del Cueto, señor Manuel Silva, consejero Francisco Fernández, doctor Aurelio Méndez Socarrás, interventor general de la República, señor Carlos Machado Mena, doctor Emilio Valdés aVlenzuela, doctor Carlos Portela, doctor Mario G. Mendoza, señor Enrique Zayas y el señor Andrés Avelino Orta. Todos estos señores han sido citados para que concurran a es asesión a la cual se le ha cambiado la hora, ya que en vez de la cinco de la tarde como se había anunciado se celebrará la misma a las nueve de la noche.

El directorio nos ha rogado hagamos llegar a todos los seores antes mencionados que no dejen de concurrir a esa sesión, ya que, como antes se dice, en ella tomarán posesión de los cargos para que han sido designados.

En esta reunión quedarán designados definitivamente los vocales del Directorio. Se espera que concurran todos los miembros del Ejecutivo del Directorio a fin de que la sesión de esta noche revista la importancia que en verdad ha de tener, por la significación de las personas que han de tomar parte en la misma.

Hoy se reúne el Directorio Provincial pro Reforma

La reunión del Directorio "Pro-Reforma Constitucional" de la Provincia de la Habana, se celebrará hoy lunes, a las tres de la tarde, en el Palalcio de Balboa.

Se ha escogido para las reuniones de este organismo las tres de la tarde de los lunes a fin de que puedan concurrir a sus sesiones el Secretario de la Presidencia, doctor Viriato Gutiérrez; el Presidente del Ejecutivo Provincial Liberal, doctor Felipe González Sarraín y otras personalidades cuyas ocupaciones habituales les embargan las horas de la mañana.

Este reunión revestirá extraordinaria importancia por la presencia del doctor Viriato Gutiérrez y los asuntos que van a ser tratados.

La Junta Central Electoral

Para tratar de distintos asuntos celebró sesión la Junta Central Electoral bajo la presidencia del doctor Marco Aurelio Cervantes, con asistencia de los Miembros ex-Oficio doctores Oscar García Montes y Ricardo R. Duval, de los Miembros Políticos en representación de los Partidos Liberal, Conservador y Popular doctores Edmundo Gronlier, Mario Díaz Cruz y Juan D. Byrne, respectivamente, y actuando de Secretario el doctor Narciso Dávalos.

Una acusación contra el Consejero Urra

Se conoció un escrito del señor Pedro Jaque Alvarez, dirigido al la Junta Central desde el pueblo de Alquizar, y cuyo documento entre otras cosas dice que el señor Pedro Urra, Presidente del Ejecutivo Municipal del Partido Conservador, Director Político y Consejero provincial, fué el individuo que percibió las distintas cantidades de dinero de varios candidatos y $3500; para reforzar en aquel Término a los candidatos de la llamada 'Piña Blanca', pretendiendo después que el denunciante como Tesorero del Comité, le firmara un recibo donde constara que había percibido esas cantidades lo cual se negó a hacer, porque esas sumas jamás se le entregaron, y por lo mismo no pudieron ser ingresadas en Tesorería. La Junta acordó remitir dicho escrito, por los graves hechos que en él se denuncian, al Juez de Instrucción correspondiente, para que previa ratificación, acuerde, si lo estima procedente la investigación del caso.

Contra un Secretario

A continuación se dió cuenta con escrito del Presidente de la Municipal de Banes, elevando el expediente seguido contra el Secretario Eladio Hernández, por razones de infracciones electorales, acuerda la Junta se remita testimonio de dicho expediente a la Junta Municipal Electoral de Banes, para su entrega al Secretario a fin de que dentro del término de cinco días, por escrito que dirigirá a esta Central expusiere lo que creyere procedente, significándole a dicha Junta Muniicipal que debe comunicar a la Central la fecha en que haga entrega de dicho testimonio al interesado.

Queja de un Alcalde

A comunicación del Alcalde Municipal de Caney en queja contra el Secretario de la Junta Municipal del Término por no haberle expedido una certificación interesada con fecha primero del actual, sé acordó pedir informe a dicha Junta a la que se le transcribirá el escrito de queja.

Consulta de una Provincial

A continuación de la Provincial de Matanzas, transcribiendo el acuerdo tomado en ocho del actual por el que se consulta si debe remitir a las Municipales de su Provincia los registros de colegios utilizados en las pasadas elecciones, a fin de que procedan a copiarlos para la elección próxima dado lo dispuesto en la Ley de 21 de Junio del corriente año, se acordó contestar a dicha Provincial que la Junta Central, de acuerdo con la disposición general primera de la Ley de 21 de Junio del año actual, acordará lo procedente; sin que sea ahora oportuna la medida que se propone.

Vista señalada

Se acordó señalar para el día veinte y uno del corriente mes a las dos de la tarde, la vista de la reclamación contencioso electoral establecida por Jesús A. Portocarrero contra la sesión celebrada el diez y seis del pasado mes por el Comité Ejecutivo Municipal del Partido Conservador Nacional en Alquízar.

Sobre personal

Se aprobó el nombramiento de Filiberto Barroso, para escribiente, que substituya durante su ausencia, al Secretario de una Junta Municipal.

Acceder a prorrogar por un mes más la licencia al Conserje de la Municipal de Ranchuelo, por enfermedad, con medio sueldo.

Aprobar el nombramiento de Santos Aguilera, para escribiente de la Municipal de Agramonte.

Se acordó aprobar el nombramiento de Ernesto García Díaz, para escribiente de la Municipal de Caibarién.

Sobre la propuesta hecha por la Junta Municipal de Santiago de las Rivero cubra el cargo de mecanófraga, se acordN contestarle qeu esa plaza debe ser desempeñada por varón.

Leyes que el Partido Nacional Sufragista piensa gestionar en la próxima legislatura del Congreso

1.—Reforma del Código Mercantil en lo que se refiere a la obligación de la mujer casada a pedir la autorización a su marido, para contratar mercantilmente.

2o.—Que la mujer gane igual al hombre, en los mismos trabajos, pudiendo desempeñar todos los que este ejecute, siempre que su capacidad y fuerza se lo permitan.

3o.—El retiro con jubilación para todos los cargos donde se emplee la mujer.

4o.—Reforma del Código Civil de los siguientes artículos: la mujer no debe seguir la nacionalidad del marido; cada una debe de conservar la suya propia.

5o.—Hay que borrar del Código la frase vejaminosa: "la mujer debe obediencia al marido".

6o.—La patria potestad no deber perderse por la mujer al contraer otras nupcias.

7o.—La mujer debe de ser testigo cuantas veces puede serle el hombre; aún en los testamentos.

8o.—Falcultar a la mujer para el cargo de Albaceazgo.

9o.—La autorizaciión para todo lo que se refiere a los hijos, deben darla el padre y la madre, aún para contraer matrimonio.

10o.—El adulterio no debe castigarse, debe ser sólo motivo para el divorcio; si se castiga, con la misma pena para el hombre como para la mujer y por iguales causas.

11o.—Se debe de conceder a la mujer un mes de descanso con sueldo, antes del parto y un mes después de ocurrido este.

12o.—Las ocho horas del trabajo para la mujer.

13o.—Por último ser electoras y elegibles igual al hombre.

Ya este Partido consiguió la ley, que obliga a los dueños de establecimientos a colocar el cincuenta por ciento de mujeres, y la ley de la silla para la mujer; pero estas leyes hay que hacerlas cumplir.

También consiguió hace diez años la ley que autoriza a las mujeres casadas, la libre administración de sus bienes parafernales y de su dote inestimada y otras más.

Constitución del Tercio Táctico liberal en Cidra

En el pueblo de Cidra, Término Municipal de Santa Ana actuando de presidente el señor Juan José García y de Secretario el señor Antonio Betancourt, el primero el de mayor edad entre la concurrencia y el segundo el de menor; se reunieron en el local que ocupa la casa marcada con el número 16 de la calle de Maceo numerosos elementos liberales, al objeto de constituir en esa localidad la Agrupación "Tercio Táctico Liberal", la que ha de tener como jefe supremo al General Machado y Morales honorable presidente de la República y al doctor Clemente Vázquez Bello, Presidente del Partido Liberal; siendo el objeto de esta agrupación laborar porque el proyecto de Reforma Constitucional que ha aprobado nuestro Congreso y sancionado el Poder Ejecutivo sea ratificado en su oportunidad por la Convención Constituyente que elija el pueblo soberano, por creerla beneficiosa a los intereses nacionales y porque borra de nuestra Carta Fundamental el derecho a la reelección con su secuela de violencia y arbitrariedad; así como también apoyan en todos sus actos la obra de buen gobierno emprendida por el honorable señor Presidente de la República. Concedido un receso de diez minutos para proceder a la elección de los miembros que han de constituir la directiva del club.

Transcurrido el tiempo señalado y efectuado el escrutinio correspondiente de la elección, la Directiva resultó ser la siguiente:

Presidente de honor: Eladio García de Pedro; Juan Gronlier y Clemente Vázquez Bello. Presidente efectivo: Ramón Medina Méndez; primer Vice Presidente: Bartolomé Almonso; Segundo Vice-Presidente: Máximino Martel; Tercer Vice-Presidente: Juan José García y Cuarto Vice-Presidente: Feliciano Isasi; Secretario de Actas: Zoila Medrano; Vice: José Agustín Izquierdo; Secretario de Correspondencia: Jesús Cruz; Vice: Ramón Rodríguez; Tesorero Moisés Fernández; Vice: Adolfo Rodríguez; Director Político del Club: Julio Rodríguez Junco; Vocales: José Ignacio Ruíz, Pedro Fiallo, Ciro Fernández, Ricardo García, Horacio Pichardo; Julio Alvarez; Francisco Fernández; Ramón Ríos; Pedro Jenaro Rodríguez; Pedro Pablo Fernández; Adriano Ramírez y Juan Pérez.

Al acto de constitución del "Tercio Táctico" concurrieron más de trescientos jóvenes.

Homenaje transferido

El banquete homenaje que se prepara en la Villa de Güines, en honor del doctor Antero Navarro y Peláez, Director del Hospital Nacional "General Calixto García" y significado político liberal ha sido transferido, para el día 30 del mes que cursa.

Brillante fiesta de la Juventud Liberal de la Habana en el Barrio del Calvario

Con extraordinaria brillantez a pesar del torrencial aguacero que durante todo el día de ayer estuvo cayendo, se celebró la toma de posesión de la Directiva electa en días pasados de la Delegación de la Juventud Liberal de la Habana en el barrio del Calvario.

Más de docientas personas presenciaron tan simpática fiesta, donde tomaron participación directa los elementos del liberalismo más distinguidos pertenecientes a esta popular barriada. Allí se encontraba el Presidente del Comité Oficial señor Adolfo Morales, César Hernández, Federico Morales, Oscar Hernández, Andrés Pazo Castro, Bartolo Pérez, así como los directores de la Juventud señores José Rámón Egiies, Osvaldo Valdés de la Paz, Gabriel García Galán, Antonio Peloyo, Jesús Masdeu, Rodríguez Miranda y otros muchos.

Después de haber tomado posesión de sus cargos los señores electos hizo uso de la palabra en primer término el popular joven César Hernández Agustí, Presidente de esta Delegación, quien en un brillante discurso de elevados tomos patrióticos abogó por la Reforma Constitucional, dando por último las gracias por haber sido electo Presidente de la Juventud del aquel barrio.

Más tarde habló el señor Morales, en nombre de los liberales del barrio, quien arengo a las masas a trabajar a favor de la Reforma, siguiéndole en el uso de la palabra los señores Valdés de la Paz, García Galán y Antonio Pelayo, Andrés Pozo, Antonio Ramos, haciendo el resumen de una manera magistral el señor José Ramón Egiies, Presidente del Ejecutivo Municipal de la Juventud Liberal.

El afamado sexteto "Jóvenes Orientales" que dirige el señor Diego Hidalgo Vázquez, amenizó la simpática fiesta.

La directiva que tomó posesión es la siguiente:

Presidente: César Hernández Agustí; Vices; José A. García García, Tito de J. Mederos, Cecilio Martínez, Octavio Barroso, Raimundo Baluja y Juan Bencomo; Secretario de actas: Oscar Hernández Agustí; Vice: Miguel Martínez; Secretario de correspondencia: Federico Morales Núñez; Vice: Juan Alvarez Vera; Tesorero: Bartolo Pérez; Vice: Cirilo Rodríguez; Director Político: Andrés Pazos Castro; Vice: Aurelio Bucelo; Delegados: Manuel Vera, Federico Morales y Gonzalo Hernández; Vocales 77.

Como Presidentes de Honor fueron electos: general Gerardo Machado, doctor Viriato Gutiérrez, doctor C. V. Bello, señor F. Sarraín, Antonio Ruiz, José Izquierdo, doctor Aurelio Méndez, Osvaldo Valdés de la Paz, doctor Carlos Manuel de Céspedes, Miguel A. Cisneros, doctor José M. Otazo, José R. Egiies, doctor Gabriel García Galán, coronel Melitón Reinoso, Jesús Masdeu, Juan F. Laiseca y Adolfo Morales, Pablol Figueredo.

Una reunión política en el Príncipe

En la noche del 15 de los corrientes, en la casa que hace esquina en las calles 31 y 2, en el barrio del Príncipe, tuvo lugar una reunión política, con el objeto de dejar constituído el Comité "Amigos de Nicolás Cabrera Incondicionales del Comandante Rogerio Zayas Bazán".

A las ocho y media a pesar del mal tiempo que reinaba, se había congregado gran número de electores de tan populosa barriada, los que constantemente daban vivas al señor Presidente de la Repúblilca, general Gerardo Machado y Morales; al comandante Rogerio Zayas Bazán, al señor Nicolás Cabrera, presidente del ejecutivo del Príncipe y al señor José Antonio Pelayo, Presidente de la Juventud Liberal de dicho barrio, al que no regatearon las demostraciones de simpatía, por haber sido quien rompió el fuego en la briosa campaña en pro de la Reforma Constitucional y Prórroga de Poderes, que se está llevando a cabo en el mencionado barrio.

A las nueve p. m. abrió la sesión el conocido político liberal, señor José Hernández Mesa, quien expuso a los allí reunidos el objeto que se proponían, que era el de demostrar al comandante Zayas Bazán de una manera terminante, su adhesión a la obra moralizadora que lleva emprendida y apoyarlo en sus aspiraciones.

Inmediatamente de terminar el señor Hernández Mesa, se procedió a la elección de la Directiva, habiendo triunfado por unanimidad, la que lleva como Presidente, al señor Martín González Rodríguez y como Secretarios de actas y correspondencia respectivamente, a los señores, José G. Hernández y Mariano Cabrera.

Una vez que hubo de tomar posesión la Directiva, usó de la palabra el joven y batallador prorroguista, señor José Antonio Pelayo, quien en un lacónico discurso expuso la conveniencia de la Reforma Constitucional.

El joven Pelayo fué ovacionado.

Tocóle el turno al señor Gerardo Tejedor, el que hizo derroche de elocuencia en favor de la causa citada.

El resumen estuvo a cargo del señor Martín González, quien después de dar las gracias por la posición que se le acababa de confiar, expuso las razones que existían para constituir esa agrupación.

El acto fué amenizado por el "Sexteto Jobón Candado".

Y siendo las once p. m. se dió por terminada la reunión, prorrumpiendo todos en vivas a la República, al general Machado.

Los "incondicionales del general Machado", en San José de las Lajas

En el progresista Término Municipal de San José de las Lajas se ha constituído un comité de esta Agrupación, con gran entusiasmo, concurriendo más de trescientos afiliados.

El acto se efectuó en la morada del entusiasta Liberal de siempre, Ramón Esperanza de Armas, siendo elegida y delirantemente aclamada la siguiente directiva:

Presidente de Honor: General Gerardo Machado; doctor Clemente Vázquez Bello; Dr. Giordano Hernández; señor Pedro Mestre; Dr. Emilio Núñez Portuondo; señor Ernesto Menció; Dr. Antero Navarro; Dr. José Valladares Tavío; señor Irmino Navarro; Comandante Rogerio Zayas Bazán, y Dr. Carlos Miguel de Céspedes.—Presidente: Señor Ramón Esperanza de Armas.—Vice presidente: señor Rogelio Rosado.—Secretario de Actas: señor Dr. Emilio Hernández.—Vice: señor José Antonio Alfonso.— Secretario de Correspondencia: Dr. Raúl Rego.— Vice: señor José O'Farrill.— Tesorero: señor Magnérico Gallardo.— Vice: señor Clemente Montalvo.— Contador: Dr. Remigio Dou.— Vice. señor Ciro C. Castro.— Vocales: Julio M. Ibarra; Jesús Rodríguez; Estanislao Alvarez; Laureano Mesa; Cecilio de Armas; Gumersindo González; Patricio Socarrás; Pedro Díaz; José Quintero; Ramiro Boffill; José Cepeda; Aurelio Toledo; José C. López; Quintín Santibáñez; Adolfo Oliva; José M. Arredondo; Manuel Arredondo; Vidal García; Ventura Fascenda; Valentín Rodríguez; Luis Rodríguez; Jacinto Torres; Amado Campos; Santos Vasallo; José Fernández; Lucio Martín; Francisco Gerones; Bernardino Blanco Juan de la Cruz Cárdnas; Juan Vila; Carlos Rodríguez; Ramón Galán; Alfredo Hernández; Adolfo Oiva; José Díaz Roque; José Claro Caimó; Ambrosio Llanes; Francisco Oliva; José López Guzmán; Ernesto Parreño; Luis Solís Carlos R. Menció y Erasmo Cépero.

Se pronunciaron elocuentes discursos en pro de la Reforma Constitucional del Presidente General Gerardo Machado, así como en honor del prestigioso presidente del Partido Liberal y del Senador doctor Clemente Vázquez Bello, que fué delirantemente aclamado.

El Comité acordó seguir la campaña de organización de los "Incondicionales" en todo el Término.

La Juventud Liberal en el Barrio de Villanueva

El próximo martes 18 del actual, a las 9 de la noche, en Zequeira 69, tendrá efecto la constitución del Comité de la Juventud Liberal del barrio de Villanueva. El doctor Matas entusiasta elemento de la juventud liberal intelectual de Cuba, dirige este comité que promete tener un gran vigor.

Se cita para dicho acto a todos los miembros de las mesas de todos los comités de la Juventud Liberal.

1.300 ALUMNOS TIENE ESTE AÑO SAN ALEJANDRO

Nunca se han visto tan concurridas las clases de San Alejandro. Además del muy numeroso alumnado, se nota un entusiasmo extraordinario y hay compenetración perfecta entre profesores y alumnos.

El lisonjero éxito se debe en gran parte a la atención que está prestando, a la gloriosa Academia el actual y muy honorable Secretario de Instrucción Pública.

Pero no hay que olvidar la estupenda labor artística que rinde el cuerpo de profesores, que se multiplica prodigiosamente excediéndose en el cumplimiento de su deber.

Si algo habría que pedir hoy para San Alejandro es el aumento de profesores. Los que hay—lo repetimos—hacen mucho, pero son tantos los alumnos que por mucha que sea su buena voluntad llegará el momento en que les faltará el tiempo.

También hay que anotar como factor del presente triunfo, la valiosa ayuda de la gran casa de cuadros "EL ARTE", Galiano 118, que ofrece el mayor y más completo surtido de materiales artísticos de todas clases, y que lo dá todo a precios ventajosos para maestros y discípulos.

En la mencionada casa tiene el aficionado a la pintura su mejor amigo. Encuentra un personal competente, dispuesto a auxiliarlo desinteresadamente con sus consejos. Y todos los artículos se distinguen por su buena calidad, que es un aliciente más agregado al de la economía en los precios.

Cuando visiten "EL ARTE", Galiano 118, deben examinar la nueva colección de molduras finas. Son más de 1.500 los estilos originales que se han recibido últimamente. Para cuadros, santos, diplomas, títulos, planos, retratos, etc. encontrarán siempre la moldura más elegante y apropiada.

SOLEMNE FIESTA CELEBRADA AYER EN EL MARIEL

Las lluvias causaron daños en los semilleros de tabaco en el distrito de Taguasco

FUE COLOCADA CON GRAN SOLEMNIDAD LA PRIMERA PIEDRA DEL EDIFICIO DE LA ACADEMIA EN EL MARIEL

MARIEL, octubre 16. DIARIO Habana. Hoy a las seis de la tarde tuvo efecto el solemne acto de la colocación de la primera piedra del que habrá de ser suntuoso edificio de la Academia Católica de este pueblo. El acto revistió inusitado entusiasmo, a pesar de la insistente lluvia. Fueron padrinos, la señora Cuca Martínez Balsinde y Ramón Balsinde. Asistí en representación del DIARIO.

El arquitecto señor González del Real, perteneciente al Ejército Nacional, leyó el acta que firmaron los concurrentes. El pueblo elogia al clero representante de la cultura por su brillante labor. —**Fernández Valdés**, Corresponsal.

LAS LLUVIAS HAN CAUSADO DAÑO A LOS SEMILLEROS DE TABACO

TAGUASCO, octubre 16. DIARIO, Habana. Las fuertes y excesivas lluvias caídas, han causado daños por los arrastres de las aguas a los semilleros de los señores José María Castro, lleros que algunos agricultores tenían Miguel Conde, Anastasio Martín Matos y otros de gran importancia, en los que había posturas de las llamadas de real a peso, en sus tamaños. Según manifestaron los regadores, no podrán tener posturas tempranas por haberse perdido totalmente las primeras riegas. Desde ayer ha comenzado nueva riegas.—**Peña**, Corresponsal.

SENTIDO FALLECIMIENTO

MADRUGA, octubre 16. DIARIO, Habana. Ayer falleció en una clínica de Güines, donde fuera sometida a una operación quirúrgica, la distinguida joven de 16 años de edad, Sofía Valera, hija amantísima de los esposos Prudencia Torres y el coronel Miguel Valera. Hoy se verificó el sepelio, constituyendo éste una demostración de duelo, en el que tomaron parte todas las clases de ésta.

En el cementerio, pronunció una bella oración el doctor Carlos González Jordán, en la que hizo el panegírico de las virtudes de la finada, y del dolor que embargaba a sus desconsolados padres y demás familiares.

Hacemos llegar por este medio a los esposos Valera Torres, el testimonio de nuestra condolencia, por la pérdida irreparable de su querida hija.—**G. Alonso**, Corresponsal.

EL ESCRUTINIO DEL CERTAMEN DE SIMPATIA EN GUANABACOA

GUANABACOA, octubre 16. DIARIO, Habana. En el escrutinio del Certamen de Simpatía celebrado hoy, correspondiente a la empresa de los teatros Carral Fausto, las candidatas alcanzaron la siguiente votación: señoritas María Hernández, 50,949 votos; Nena Segrera, 46.658; Mercedes Agulla, 45,817; Paz Guilló, 1,015 y Victoria Rodríguez, 902.—**Calzadilla**.

RENUNCIAN VARIOS EMPLEADOS DE LA JEFATURA LOCAL DE SANTIAGO DE CUBA (POR TELEGRAFO)

SANTIAGO DE CUBA, octubre 16.— DIARIO. Habana.— Con motivo de las investigaciones que se han realizado por orden del señor Secretario de Sanidad y Beneficencia en esta Jefatura Local, de la que resultaron varios empleados comprometidos, algunos de ellos en hechos delictuosos por exigencias de dinero, ayer presentaron la renuncia de sus cargos el Veterinario doctor Fernando Durán y el Jefe de los Inspectores, señor Juan Bringas.

Créese, que habrá otras renuncias ante la amenaza de cesantías y remisión de expedientes a los Tribunales de Justicia, que ha ordenado el Secretario de Sanidad.

PERERA, Corresponsal.

LAS DEMORAS DE LA CARRETERA EN MATANZAS

Son ocasionadas por la compañía de tranvías que no realiza las obras que le corresponden

MATANZAS, octubre 16.—Es preciso que se resuelva de una vez el comienzo de las obras públicas en esta ciudad, puesto que ya están muy adelantados los trabajos de la carretera central, tanto la parte que unirá a esta ciudad con esa capital, como la que conducirá a Cárdenas.

Las obras adelantan rápidamente, y cuando lleguen los obreros a las puertas de la ciudad debe ya por lo menos haber comenzado la gran Calzada que entroncará la carretera de la Habana con la de Cárdenas al través de la población.

La demora estriba en que se ha suscitado un conflicto con la empresa de los tranvías, que de acuerdo con la concesión que tiene, debe arreglar por su cuenta hasta medio metro a ambos lados de sus líneas. La compañía tranviaria ha sabido en todo tiempo hacer valer los derechos que le otorga la concesión, reclamando todo aquéllo que puedo reclamar; pero en cambio, evidencia ser bastante tardía en cumplir con sus obligaciones.

Como acaba de anunciarse que pronto se acometerá el arreglo de algunas otras calles de la población, parece que se va a demorar el comienzo de la Calzada por causa de los tranvías, lo cual sería visto con mucho desagrado.

UN PERIODISTA INGLES VISITA NORTE AMERICA

NEW YORK, octubre 16.— (AP).— Alfred Spender, periodista y escritor inglés que dirigió la "Westminster Gazette," llegó esta noche en el vapor "Minnewaska" para hacer una visita de tres meses a los Estados Unidos. Spender es de los más acreditados y conspícuos periodistas políticos de Ingltaerra.

Spender visitará las principales ciuddaes norte-americanas, como Enviado Especial d la institución establecida en memoria del Embajador Hines, para estrechar las relaciones entre los periodistas de los Estados Unidos e Inglaterra.

EL ASESINO DE CENA BEY NO SERA EXTRADITADO

PRAGA, Checo-Eslovaquia, octubre 16.—(AP).— Agiviadh Beni, el joven que asesinó al Ministro de Albania en esta capital, Lena Bey, será juzgado en Checo-Eslovaquia, ya que las leyes de extradición vigentes prohiben la de un acusado de asesinato. Las autoridades creen que Beni no tiene muchas probabilidades de escapar a la ejecución.

—Este no es el último crimen; otros más ocurrirán pronto— dicen que declaró el estudiante albanés a la policía que después de su detención.

CONSAGRACION DE TRES OBISPOS EN BUENOS AIRES

BUENOS AIRES, octubre 16. (AP.) Esta mañana se celebró la solemne consagración de los Obispos de Paraná, Córdoba y Santiago del Estero, monseñores Martínez, Lafitte y Rodríguez, respectivamente, oficiando el Arzobispo de Buenos Aires, Monseñor Bottaro, y asistiendo el Presidente Alvear.

Después de la ceremonia hubo un banquete en la Nunciatura en honor de los tres nuevos mitrados, reuniéndose numerosas personalidades.

LA MAYOR
31 EDIFICIOS
600 EMPLEADOS
SARRÁ
DROGUERIA
ABIERTA TODOS LOS DIAS
TODA LA NOCHE LOS MARTES

FARMACIAS DE TURNO

LUNES

Dirección	Teléfono
HABANA	
San Lázaro y San Francisco	U-2415
Consulado y Genios	A-4404
San Lázaro y Manrique	M-8783
Desagüe y Marqués González	U-3229
Ayesterán y Bruzón	U-1519
Pozos Dulces y Lugareño	U-1439
Monte entre Castillo y Fernandina	A-7609
Infanta esquina a Llinás	U-4398
Neptuno y Soledad	U-1693
Neptuno y Monserrate	A-7984
General Aguirre 36	A-5543
Obispo 30	A-2121
Muralla y Villegas	[illegible]-3386
Egido 57	A-[illegible]88
Monte 172	A-2991
Belascoaín 227	M-5089 y A-6766
Reina 141	A-3808
Habana 42	A-2890
Suárez y Esperanza	A-2313
Máximo Gómez 44	A-5994
San Miguel 90	M-1977
Gervasio 41	A-4240
Antón Recio 51	M-9274
Manrique 114	
VEDADO	
Calle 9 Núm. 177 esquina a I	F-1628
Calle Quinta No. 36 entre E y F	F-2010
Avenida de Wilson entre 10 y 12	F-1044
Calle 23 y C	F-1246
Calle 17, entre A. y B.	F-1589
JESUS DEL MONTE Y VIVORA	
Santos Suárez y San Julio	I-4158
10 de Octubre y San Mariano	I-2027
Correa No. 2	I-2516
10 de Octubre 143	A-5936
Gertrudes 41 esquina a Tercera	I-6083
San Benigno y Zapote	I-5555
Avenida de Acosta y José Antonio Saco	I-2656
Avenida de Acosta y Concepción	X-1517
Concepción y San Anastasio	I-5190
San Mariano y Armas	I-7085
Martí Arnao	No tiene
Acosta y José Antonio Saco	I-1984
Pocito, esq. a San Lázaro	I-3795
CERRO	
Cerro y Lombillo	A-3258
Churruca 29	I-2650
LUYANO	
Luyanó No. 3, esquina a Toyo	I-1237
Teresa Blanco No. 6	X-1459
Fábrica y Santa Felicia	I-3643

M.E.C.D. 2016

SECCION 2ª

QUEJAS DE SUSCRIPTORES
Departamento Central: Habana, M-2464. Agencias: Cerro y Jesús del Monte, I-1284. Mariano, Columbia, Almendares, Buen Retiro, Quemados y Pogolotti, FO-7089.

DIARIO DE LA MARINA

ASSOCIATED PRESS
Esta Asociación es la única que posee el derecho de reproducir las noticias cablegráficas e información local que en este DIARIO se publiquen.

SECCION 2ª

AÑO XCV — LA HABANA, LUNES 17 DE OCTUBRE DE 1927 — PAGINA QUINCE

LOS AVIADORES FRANCESES COSTES Y LEBRIX LLEGARON AYER A BAHIA DESDE PUERTO NATAL

LAS NOTICIAS DEL DESCENSO DE LOS AVIADORES EN CARAVELLAS DIO LUGAR A UN GRAN ENTUSIASMO EN FRANCIA

Perecieron un aviador y tres pasajeros que llevaba en su avión al caer éste en un cañaveral en las islas Hawai, en los momentos en que hacían fotografías de un templo

PROYECTO DE VUELO DIRECTO ENTRE MEJICO Y LA HABANA

Un aviador norteamericano inició un vuelo con el objeto de batir todos los records de poco consumo de gasolina en veinte horas de vuelo. — El regreso de Ruth Elder

RIO JANEIRO, octubre 16.— (A. P.)—Dieudonne Costes y Joseph Lebrix descendieron en Caravellas, cerca de la frontera del Espíritu Santo, recorriendo una distancia de ochocientos kilómetros desde Port Natal.

Los dos aviadores franceses, que están completando su vuelo desde París a Río Janeiro y de allí a Buenos Aires, salieron de Port Natal a las siete y cuarenta. Pasaron por Pernambuco dos horas más tarde, cubriendo la distancia de doscientos treinta kilómetros y dirigiéndose al lugar en que descendieron a cuatrocientos ochenta kilómetros de aquella ciudad.

El descenso de los aviadores franceses Costes y Lebrix en Caravellas, paralizó el magno recibimiento que se les preparaba, pues se había decidido que el biplano "Nungesser-Coli" aterrizase en el aeródromo de la aviación naval, situado en la Isla del Gobernador, dándose instrucciones a los buques de guerra y a las fortalezas para que iluminaran la bahía con sus potentes reflectores, para ayudar al aparato en su descenso.

La noticia de que se había suspendido la llegada hasta el lunes causó desilución, pues el pueblo esperaba presenciar el espectáculo inédito de un aterrizaje nocturno.

ENTUSIASMO EN FRANCIA POR EL VUELO

PARIS, octubre 16.— (A. P.)—La prensa francesa concede gran prominencia al vuelo de Dieudonne Costes y Joseph Lebrix, y después al que realiza el capitán Charles, que salió de Villacoublay, el once de octubre, para hacer un viaje aéreo a la Indo-China, el cual, según las noticias recibidas, ha aterrizado en Karachi. Su vuelo ha sido de los más largos, recordando el que hizo Pelletier Doisy, desde París a Tokío, hace tres años.

El destino del capitán Charles es Hanoi, en la Indo-China, y su propósito demostrar la posibilidad de establecer comunicaciones rápidas por aeroplanos entre Francia y sus colonias más distantes.

La recepción dispensada a Costes y Lebrix por los funcionarios y la población brasileña de Natal es objeto de largos artículos por parte de la prensa de la tarde, la cual pone de relieve el hecho de que los aviadores no han perdido tiempo alguno en disponer las cosas para continuar su vuelo a Buenos Aires, por vía de Río Janeiro.

Los periódicos publican fotografías de la capital brasileña, especialmente de su bahía, vista desde el aire, de noche, lo mismo que de día. El embajador brasileño Souza Dantes, visitó esta mañana al ministro de Estado francés para felicitar al Gobierno por "este magnífico vuelo que será preludio de más íntimas relaciones entre los dos países".

MUEREN EN HAWA CUATRO PERSONAS EN UN AEROPLANO

HONOLULU, Islas Hawai, octubre 16.—(A. P.)—Holbrook Goodale, piloto, y tres pasajeros que llevaba en su aparato, perecieron hoy al caer el aparato en un cañaveral cerca de Laie, en la Isla de Oahu.

Los ocupantes del aeroplano estaban haciendo fotografías del Templo Mormon en Laie, cuando el aparato se incendió y cayó a tierra violentamente.

LA AVIADORA RUTH ELDEL Y SU PILOTO

HORTA, en Fayal (Islas Azores) octubre 16.—(A. P.)— Mañana se espera en este puerto al vapor portugués "Lima", en el que embarcarán en dirección a Lisboa los aviadores Ruth Elder y George Haldeman.

UN VUELO MEJICANO EN PROYECTO

CIUDAD MEXICO, octubre 16.—(U. P.)—El aviador mexicano Emilio Carranza, que recientemente voló desde la capital a Juárez, proyecta realizar otro vuelo directo a la Habana o a Centro América utilizando su monoplano "Coahuila".

QUIERE VOLAR VEINTE HORAS CON UN CONSUMO MINIMO DE GASOLINA

AERODROMO DE CURTISS, en Nueva York, octubre 16.— (A. P.)— George Meissner, piloto de la Corporación Aérea de Fairchil, salió a las cinco y treinta y un minutos de la tarde de hoy en un biplano Waco-10 con motor Fairchild-Caminez de 135 caballos de fuerza, para realizar un vuelo que él espera que constituya un record de consumo mínimo de gasolina en veinte horas.

El aparato lleva ciento siete galones de combustible, siete de aceite y un barórafo, estando certificado todo el equipo por los oficiales del ejército. Meissner se graduó de piloto en Alemania en 1913. Todo el vuelo será dando vueltas por encima de los aeródromos de Curtiss y Mitchell, y durante él dejará caer mensajes informando de los progresos que haga.

El primero de octubre el aeroplano con motor Fairchild-Caminez hizo un record de consumo de 4.8 galones de gasolina por hora, en una prueba de siete horas que la tentativa presente tratará de mejorar. Si esta última da buen resultado, los funcionarios de la Fairchild anuncian que trasladarán el mismo motor a un monoplano con cabina para establecer un nuevo record de vuelo de duración, con trescientos cincuenta galones de combustible.

UNA CONFERENCIA DE AVIADORES TRASATLANTICOS

NUEVA YORK, octubre 16.— (A. P.)—El meteorólogo del Bureau del Tiempo, Mr. James H. Kimball, propuso hoy la celebración de una conferencia "en mesa redonda" de todos los aviadores que hayan realizado el vuelo trasatlántico, para coordinar los datos de meteorología obtenidos por ellos en sus jornadas. La proposición fué elevada a los directores del Fondo Daniel Guggenheim, para el progreso de la aviación.

El doctor Kimball dice que los aviadores trasatlánticos lograron muchos informes que serían de ayuda al Bureau del Tiempo para calcular sus informes meteorológicos oceánicos.

Se tiene entendido que la conferencia se celebrará al regreso de Lindbergh a Nueva York, el 25 de octubre, y que ya tiene la aprobación de varios aviadores trasatlánticos.

HOTEL
ALAMAC
Broadway esquina a calle 71, New York
EL HOTEL PREDILECTO DE LOS CUBANOS Y DE LOS HISPANOS EN GENERAL

Es modernísimo, elegante, económico, a prueba de fuego, y está en el corazón de Nueva York cerca de todas partes.

Su "chic hispano" es insuperable e inconfundible.

Y quién no se deleitó con la magnífica Orquesta del Alamac, intérprete de nuestros clásicos danzones?

Los precios del Alamac, al alcance de todos, son los siguientes:

Cuarto sencillo para 1, $4.50. Para 2 personas: $6. Cuarto doble, para 1 o 2, $8. Por mes, $150.

TODOS CON BAÑO Y DUCHA

Departamento de sala, un cuarto y baño y ducha, desde $200 al mes.

Hay también departamentos con 3 o 4 alcobas, además de la sala y con 3 baños, a precios de verano.

Cocina moderna y criolla bajo la experta dirección de un excelente cocinero español.

Intérpretes y sirvientes de habla española.

Atención especial a la clientela hispana.

VA VD. A EUROPA

Diríjase antes a la OPEN ROAD TRAVEL SERVICE, oficinas en el Hotel Alamac; son representantes autorizados de las principales Compañías Navieras. La Open Road Travel Service, le facilita el medio de hacer su viaje cómodo; hacen sus reservaciones en el barco que desean, atienden al vise de sus pasaportes, trasbordo de equipajes, etc., etc. Su larga experiencia y relaciones con las compañías de vapores, hace que la Open Road sea un factor importante al pensar usted viajar. Los precios de pasajes son EXACTAMENTE los que rigen en las Compañías de Vapores, siendo todo el servicio de la OPEN ROAD COMPLETAMENTE GRATIS. Oficinas en Londres y París.

Dirección a:

ANTONIO AGUERO
GERENTE HISPANO LAZ-MANAGEMENT

León Trotzky y Zinovieff en el parlamento ruso

Como ambos fueron expulsados del comité ejecutivo comunista su visita causó sensación

LENINGRADO, Rusia, octubre 16.—(AP).—La repentina aparición de León Trotzky y Gregorio Zinovieff, recientemente expulsados del Comité Ejecutivo de la Internacional Comunista, en el Palacio de Tauride en los momentos en que el Parlamento Soviet celebraba anoche su sesión, ha sido motivo de amplios y variados comentarios. Se rumora con insistencia que como miembros del Poder Ejecutivo de Todas las Rusias están capacitados para hablar ante la asamblea, diciendo algo que pueda ser un puente entre su criterio y el adverso de los jefes del paratido Comunista, o por lo contrario aumentar la tensión actual dirigiendo una especie de reto a sus adversarios.

Nadie sabe qué se proponen Trotzky y Zinevieff ni la finalidad exacta de su presente visita a Leningrado, fuera de la suposición de qué están aquí como observadores del Parlamento.

Trotzky y Zinovieff aparecieron junto a la entrada lateral del salón de sesiones, no lejos de la tribuna de los oradores, en el mismo momento en que la banda tocaba la Marcha Fúnebre de Chopin. Y poco después se iban tan rapidamente como llegaron al Palacio de Tauride.

Anatolio Lunacharky, Comisario (Ministro) de Educación, dispuso de toda la sesión del domingo para leer un informe sobre la educación soviética, diciéndose que era posible que Trotzky participase en la discusión que lo seguiría, pero ni este ni Zinovieff aparecieron por ninguna parte. El Ejecutivo recibió esta noche numerosas delegaciones extranjeras que llegan a Leningrado para tomar parte en la celebración de octubre. Los representantes de las 169 nacionalidades que asistirán a ese acto daba hoy por la noche un aspecto pintoresco a la sala de las sesiones, por la multiplicidad colorista de sus atavios. Desde los trajes de cuero oscuro hasta los polícromos de los orientales, toda la gama estaba representada en la muchedumbre de las delegaciones.

Según Lunacharsky en su informe sobre la educación en Rusia, esta ha progresado mucho en los últimos años pero todavía hay mucho por hacer. Rusia necesita producir lo que Lunacharsky llamó el colectivista preparado o sea el hombre educado para trabajar en bien de la comunidad, diferente al que sólo mueven intereses egoistas, como son la generalidad de los actuales.

Kadshisha Shadieva, una bella joven de 20 años del Uzbek, de ojos y trenzas negrísimos, produjo sensación esta tarde cuando ocupó la tribuna del Tauride para expresar al Parlamento el saludo cordial del Congreso de Mujeres que se celebra en el Kremlin de Moscou. Sus asombrosas dotes oratorias, unido al llamear de sus ojos le ganó una ovación estruendosa de la asamblea. Este se sintió conmovida por la clara voz de la joven, que habló de los lazos de la mujer oriental, de la gran lucha que sus hermanas de tribu y de raza han librado contra la venta de esclavas, de la energía con que el Gobierno de los Soviets ha suprimido esas veng enzas secucares, y de la nueva perspectiva que tienen ante sí las mujeres del mundo.

Un soldado y un marinero saludaron al Ejecutivo en nombre del Ejército y de la Marina, declarando que las fuerzas armadas de Rusia están listas para defender la nación. Los representantes de la Academia de Ciencias también sancionaron la labor del Ejecutivo.

9,232,000 vagones para transportar artículos de primera necesidad en un trimestre

WASHINGTON, octubre 16. — (AP). — El material necesario para el trasporte en todo el país de los artículos de primera necesidad durante los meses de octubre, noviembre y diciembre de este año, no serán más del 1.9 por ciento menores que los empleados durante los mismos meses del año pasado, según cálculos de la Asociacion Norteamericana Ferroviaria, publicados hoy, prediciendo que se utilizarán 9.232.000 vagones contra 9.406.000 el año pasado. La Asociación espera un aumento de los trasportes en los tres citados meses, en el centro atlántico, valle de Ohio, noroeste, centro noroeste, costa del Pacífico y estados del noroeste del Pacífico y una reducción en Nueva Inglaterra, Allegheny, grandes lagos, sudeste, centro oeste, Trans-Missouri-Kansas y estados del suroeste.

Anticipa aumento de vagones para el trasporte del azúcar, glucosa, y melazas.

MARCONI, "PADRE DEL RADIO", DICE QUE ESTE SE HALLA EN LA INFANCIA Y NO DEBEN PONERSELE OBSTACULOS

Hubiera resultado muy peligroso para el progreso práctico y científico del radio si se hubiese acordado una legislación y reglamento internacionales basados en el radio de hace 5 años

EXPERIENCIAS DE RADIO A 160 METROS DE PROFUNDIDAD

La comisión técnica de la conferencia internacional de radio aprobó el establecimiento de un comité permanente de radio, a pesar de la oposición de los E. Unidos, Canadá y otros países

NUEVA YORK, octubre 16. (U.P.) Los delegados a la Conferencia Internacional Radio-Telegráfica, reunidos anoche en banquete, escucharon un ruego del senador Marconi, de Italia, "padre del radio", para que no hagan nada en sus deliberaciones que impida por cualquier motivo el desarrollo completo del arte del radio.

"El radio está en la infancia—declara Marconi—y requiere cierto grado de latitud y libertad que le permita lograr cabal éxito en su desarrollo maduro".

Aproximadamente trescientos delegados a la Conferencia que abrió sus sesiones en Washington el cuatro del actual, llegaron en dos trenes especiales desde la capital, como huéspedes de la Radio Corporation of America y de la National Broadcasting Company, y pasaron el día visitando las estaciones de radio de Long Island.

La nota culminante de las actividades del día la ofreció el banquete que les ofrecieron las dos citadas compañías, en el que hablaron los señores Marconi y David Sarnoff. Asistió al banquete el secretario de Comercio, señor Hoover.

Después de ser presentado por el general Harbord, presidente de la Radio Corporation, en un discurso en el cual dijo que Marconi había dado al mundo la primera visión del nuevo arte de comunicaciones, el genial inventor italiano dijo:

"No hay duda que los últimos progresos, especialmente con respecto a las propiedades y adaptabilidades imprevistas de las ondas cortas y sistemas de "beams", nos permite asegurar que de aquí a cuatro o cinco años el arte del radio habráse aproximado mucho a su uniformidad absoluta, y esto nos hace considerar cuán peligroso hubiese resultado para el progreso práctico y científico si se hubiera acordado una legislación y reglamento internacionales basados en el conocimiento que del radio se tenía hace un lustro."

Abogando por la protección especial de las ondas cortas contra toda legislación restrictiva, agregó: "El radio, especialmente en ondas cortas, es una voz para todas las naciones, grandes o pequeñas, ricas o pobres: una voz mundial que no conoce fronteras y que, con la antiquilación del espacio, nos ha proporcionado el medio de intercambio más sabio y más universal que el mundo jamás conociera."

David Shernoff, vicepresidente y administrador general de la Radio Corporation, advirtió a los delegados que las decisiones que adopten en Washington, "pueden confinar al progreso del radio a un marco estrecho o darle amplitud máxima en el aire". Hizo recaer la atención sobre las futuras posibilidades de una trasmisión de facsímile, como una de obrarse con cautela por los delegalas razones por las cuales debe dos al establecer reglas que determinen la comunicación internacional por radio.

EXPERIENCIAS DE RADIO-TRANSMISION A 160 METROS DE PROFUNDIDAD

MONTREAL, octubre 16. (S.R.)—El doctor A. S. Eve, haciendo experimentos con un aparato de radio en Caribou, Estado de Colorado, a ciento sesenta metros de profundidad oyó perfectamente las señales enviadas desde una estación situada a ochenta kilómetros de distancia a través de la estructura rocosa, pero no pudo percibirlas cuando intervinieron depósitos.

CREASE UN COMITE INTERNACIONAL PERMANENTE DE RADIO

WASHINGTON, octubre 16 (AP.) A pesar de la oposición de los Estados Unidos, Canadá y otros países la Comisión Técnica de la Conferencia Internacional de Radio ha aprobado el establecimiento de un Comité nacional permanente de Radio.

Los autores de la proposición propusieron que el nuevo Comité sea puramente consultivo, al que se refieran todos los asuntos que impliquen definiciones e interpretaciones.

El mayor general Charles Saltzman, jefe del Cuerpo de Señales del Ejército de los Estados Unidos y miembro de la Delegación de éstos, dijo a la Comisión que cree que el nuevo organismo será un obstáculo para el libre desarrollo de la ciencia del radio.

El Comité presentó también una proposición para fusionar las Convenciones de Radio y de Telégrafos, pero se decidió dejarla para más adelante.

LA ESTACION RADIOTELEGRAFICA DE GRAN POTENCIA EN TORRE NOVA, CERCA DE ROMA

ROMA, octubre 16. (S.R.)—El interés general en la radiotécnica se ha concentrado, durante los últimos años, sobre las estaciones de onda corta. A pesar de eso no han cesado los trabajos de investigación en la rama de las estaciones de onda larga, habiéndose realizado en ella progresos considerables. Prueba de ello es la estación de gran potencia en Roma construída por la casa alemana Telefunken, que fué puesta en servicio hace poco. En dicha estación han sido aplicados de la manera más amplia, todos los principios modernos. La instalación transmisora se encuentra en Torre Nova, cerca de Frascati, a unos catorce kilómetros de Roma, mientras que la instalación receptora fué montada cerca de la desembocadura del Tiber, en Ponte Galera, a unos treinta kilómetros de Roma. La central del servicio se encuentra en la oficina principal de Telégrafos, situada en el centro de Roma, cerca de la Piazza Colonna, estando en conexión directa con el transmisor y el receptor, por líneas especiales de cable. La Administración de Correos de Italia recibió la estación oficialmente el día primero de abril de 1927. Para su explotación, la estación fué arrendada a la Compañía Italo-Radio.

Sobre esta nueva estación y sus adelantos técnicos damos los siguientes detalles:

La potencia del transmisor en la antena asciende a 400 kilowatios para todas las longitudes de onda que se utilizan. Entre la potencia derivada de la máquina de alta frecuencia y la que entra en la antena, sólo hay una diferencia del diez por ciento, lo que representa un rendimiento asombroso. La nueva estación tiene la ventaja especial de permitir el ajuste de todas las longitudes de onda comprendidas entre 8.000 y 20.000 metros, por medio de un solo transformador de frecuencia, creado por la casa "Telefunken", en el cual se dejan ajustar varias escalas de frecuencia. La regulación intermedia entre dichas escalas se efectúa variando el número de revoluciones de la máquina de impulsión. La corriente trifásica tomada de la red eléctrica es convertida en corriente continua, y la máquina de altaf recuencia es accionada por un motor de corriente continua. La regulación se efectúa entre números de revoluciones que son el veinte por ciento más altos o más bajos, respectivamente, que las revoluciones normales.

Del hecho que se utilice un solo transformador de frecuencia, en seguida se deduce que la instalación de máquinas ha experimentado una simplificación extraordinaria, comparándola con instalaciones anteriores. Como aisladores de alta tensión, se utiliza un tipo nuevo que permite tensiones más elevadas en la antena, empleándose además duraluminio como material de antena, lo que ha permitido el empleo de seis postes solamente, de 210 metros de altura cada uno. Gracias al peso reducido del duraluminio fué posible por primera vez colocar los postes a una distancia de quinientos metros uno del otro, mientras que esa distancia es de 350 metros en otras instalaciones. A pesar de eso, la distensión de los alambres de antena es aún tan pequeña, que la altura efectiva de radiación de la antena asciende a unos 170 metros.

La nueva estación reúne sobre todo sencillez máxima con gran eficacia. En otras instalaciones también las bobinas de antena y especialmente los condensadores por ejemplo originaban grandes pérdidas de energía. Todas estas desventajas se han remediado por el empleo de bobinas cuidadosamente construídas, y de tipos de condensadores enteramente nuevos.

Roma puede vanagloriarse de poseer una estación ejemplar de onda larga, cuya perfección técnica no puede ser mayor.

El presupuesto francés para 1928 ascenderá a 42.000 millones de francos y Poincaré dimitirá su cargo antes que modificar su política

Según manifestó Stressemann, el propósito de Francia y Alemania para seguir cooperando, renunciando a una política egoista, había disipado la mala atmósfera de Ginebra

EL EMBAJADOR RUSO SE FUE "A LA FRANCESA"

Rakowsky, relevado de su cargo de embajador del soviet a petición del gobierno francés, salió ayer al amanecer de París sin tomarse la molestia de presentar sus cartas de despedida

PARIS, octubre 16. (UP) Con la reapertura del parlamento para "una legislatura extraordinaria", el presidente del Consejo, Poincaré, que a la vez es ministro de Hacienda, se propone que ambas cámaras aprueben el presupuesto para el ejercicio de 1928. Son numerosos los diputados que hubieran preferido permanecer en sus distritos hasta la primera semana de noviembre, porque no se dispone de mucho tiempo para preparar la campaña electoral de la primavera próxima, que promete ser la más movida y candente desde la terminación de la guerra.

Además de esto, el partido socialista-radical, que es el eje de la mayoría parlamentaria de Poincaré, deberá reunirse el 27 del actual y esa ocasión se precisará la actitud del partido en los próximos comicios. El gran problema a solucionar es si los radicales-socialistas harán causa común con los socialistas oficiales o con los moderados. La suerte de Poincaré puede depender de la decisión que allí se tome, cuyo carácter nadie puede ahora predecir.

Si hubiere de basarse la opinión en los recientes discursos del ministro de Gobernación, Alberto Serraut, presidente del partido, y de Franklin Boullon, uno de sus más conspicuos miembros, el partido, acaso por una pequeña mayoría, decidirá abandonar a los moderados y unirse a los socialistas. Pero, de conformidad con el nuevo sistema electoral, esta coalición no puede ser definitiva sino hasta la segunda votación, dependiendo así de los resultados de la primera votación y de las circunstancias locales de la elección.

Ello no obstante preocupa a Poincaré no tanto el resultado de los próximos comicios, sino el modo como la campaña electoral pueda efectuar a su proyecto de presupuesto. Esta es la piedra angular de todos los planes de Poincaré. Debe observarse que la gran masa de burócratas que en las elecciones de 1924 fueron hostiles al Gobierno, entonces como ahora en manos de Poincaré, se hallan hoy, decididamente de parte de la política de éste en particular, y en general de la política del Gobierno de la Unión Nacional.

Su situación financiera se ha beneficiado grandemente por la política de Poincaré. El parlamento les concedió una compensación para hacer frente al alto costo de la vida y a las mayores contribuciones que tenían que pagar. Esta era la principal demanda de los burócratas, que ningún Gobierno radical pudo satisfacer.

Se espera que el presupuesto de 1928 ascienda a 42.000 millones de francos. Poincaré abriga la esperanza de balancearlo sin recurrir a nuevos impuestos. Por otra parte el jefe del Gobierno se propone no demostrar la menor debilidad frente a ciertos planes electorales que habrá de esbozarse en la cámara bajo el disfraz de reformas financieras. Poincaré sostendrá firmemente su anunciada política, y dimitirá antes que modificarla.

EL INCIDENTE BRIAND-STRESEMAN EN GINEBRA

PARIS, octubre 16. (SR) El periódico "Le Petit Parisien" publica una entrevista que tuvo su corresponsal con el doctor Gustav Stresemann, ministro de Relaciones Exteriores de Alemania.

El estadista alemán manifestó que el propósito de Francia y Alemania para seguir cooperando, renunciando a una política egoista de imponer cada una sus intereses, había disipado la mala atmósfera de Ginebra y los rumores sobre crisis.

Stresemann viene a confirmar con estas declaraciones que la tensión con Briand en torno a la vieja controversia referente a las responsabilidades de guerra, ha quedado subsanada y que Alemania y Francia podrán proseguir la labor que se han propuesto en pro de la reconciliación y de la paz.

Sin embargo, se ignora hasta estos momentos, debido al hermetismo de las esferas oficiales de aquí y de Berlín, si con el arreglo del incidente también ha quedado restablecido el ambiente verdaderamente amistoso entre Stresemann y Briand, única atmósfera en que realmente podría desarrollarse en forma fecunda la labor de referencia.

Muchos periódicos franceses juzgan igualmente que la cuestión de las responsabilidades por el desencadenamiento de la guerra mundial tenía que abordarse algún día directamente por los elementos oficiales de ambos países y que por consiguiente el pequeño choque entre Stresemann y Briand no debe tomarse en trágico, sino más bien como una cosa necesaria en el cumplicado proceso de la reconciliación y acercamiento franco-alemanes.

RAKOWSKY SE MARCHO SIN DESPEDIRSE DE NADIE

PARIS, octubre 16. (AP) Christian Rakowsky, embajador del Soviet en Francia que ha sido relevado por su Gobierno a instancias del de París, salió al amanecer de hoy de París en automóvil, creyéndose que se dirija a Berlín.

Rakowssky no se tomó la molestia de presentar sus cartas de despedida en el Ministerio de Estado ni hizo las visitas de cortesías que es costumbre hagan los diplomáticos al abandonar el puesto que desempeñan. Casi todo París se encontraba todavía en el lecho cuando el representante ruso abandonó la ciudad. Sus maletas y equipajes se enviaron ayer por tren.

El comentario general de los periódicos puede resumirse en esta frase: "A Francia no le pesa haberlo dejado ir".

NUEVOS INTENTOS COMUNISTAS EN TOLON

TOLON, octubre 16. (UP) Acaban de realizarse nuevos intentos para incitar al motín en la prisión marítima por tres presos que pronunciaron encedidos discursos, cantaron la Internacional y trataron de coaccionar a otros encarcelados. Los tres agitadores fueron reducidos a la obediencia y trasladados a la antigua prision de Fuerte Malbousquet.

LOS IMPUESTOS POR DIVIDENDOS EN FRANCIA

PARIS, octubre 16. (AP) Frederick Francois Marshal, ex-primer ministro y varias veces ministro de Hacienda, está realizando una enérgica campaña contra los enormes impuestos que pesan sobre las acciones y bonos. Tomando como punto de partida una renta de cien mil francos, dice que si esa procede del ferrocarril del norte, el Gobierno cobra 41.245 francos: si procede de dividendos de la Tompson Houston, los impuestos suben a 93.500 francos, quedándole solo 6.500 al accionista.

EL JUICIO POR EL ASESINATO DEL GENERAL PETLURA

PARIS, octubre 16. (AP) A fin de estar preparado contra toda eventualidad, durante el juicio oral de la causa que se sigue a Samuel Schwartzbra, por el asesinato del general Simón Petlura, los funcionarios del Departamento de Justicia de París han ordenado que se triplique el número de policías que acostumbra a prestar servicio en los alrededores y en el interior de la Audiencia. El juicio oral, que comenzará el próximo martes, durará por lo menos quince días y promete ser otra de las causas célebres de Francia. Tres de los más preeminentes abogados de París informarán en la causa: Willm y Campinchi, como acusadores privados, y Heri Torres como defensor.

El asesinato se ha calificado de crimen político, sosteniendo la defensa que Schwartbzar disparó contra Petlura como venganza por la intervención del general en la organización de matanzas, mientras actuaba como dictador de los sovits. Desfilarán ante los magistrados 150 testigos.

TRATADO ENTRE INGLATERRA Y TRANSJORDANIA

LONDRES, octubre 16. (S. R.) Se ha dado a conocer el proyecto de tratado entre Inglaterra y la Transjordania.

La Gran Bretaña reconoce la independencia de Transjordania con Abdullah como monarca y el emir Talal como heredero del trono, monarca que será el jefe del ejército y expedirá y ejecutará las leyes. El Gobierno se compondrá de cinco ministros, o sean Primer Ministro y Ministros del Interior, de Justicia, de Guerra y de Instrucción Pública. Habrá además un Consejo Consultor Legislativo, elegido por el pueblo, a base de distritos por el término de dos años.

Inglaterra se compromete a proteger a la Transjordania de agresiones exteriores y a proporcionarle consejeros técnicos.

EL VALOR DE LA PLASMOQUINA COMO ANTIMALARICO

LONDRES, octubre 16. (S. R.) El decano de la medicina tropical inglesa, profesor Manson-Bahr, en importante conferencia sustentada ante los miembros de la Real Sociedad de Medicina Tropical, se ha referido a las investigaciones especiales que acaba de terminar para darse cuenta exacta del valor medicinal preciso y de los efectos, en general, del nuevo medicamento antimalárico llámado "Plasmoquina".

El eminente científico confirmó plenamente todas las ventajas que se atribuyen a dicho medicamento, calificándolo de importante conquista para la lucha en contra de la enfermedad más extendida de los trópicos.

Especificó los casos tratados, en todos los cuales se obtuvo la curación completa, manifestando que el medicamento rinde efectos magníficos particularmente para reducir la inflamación del bazo y para todos aquellos casos en que con la quinina no se lograba el aniquilamento completo en la sangre de las formas sexuales de los parásitos maláricos por medio de las cuales se produce el contagio.

A iniciativa del doctor Manson-Bahr, se organizará una expedición británica para recorrer varias regiones del Africa particularmente afectadas por el paludismo en sus formas suaves, en cuya expedición los médicos aplicarán sistemáticamente el medicamento.

LA PROCESION DEL LORD MAYOR DE LONDRES

LONDRES, octubre 16. (B. W. S.) La atracción mayor en la procesión anual del Lord Mayor de esta capital el día nueve de noviembre próximo, será la representación de la marina mercante, que se dice ofrecerá una demostración pública de todos los medios de transporte de que dispone Inglaterra y el Imperio. Para ello las firmas embarcadoras se han puesto de acuerdo con las autoridades municipales.

INGLATERRA QUIERE VENDER AUTOMOVILES A CREDITO

LONDRES, octubre 16. (B. W. S.) Cuando termine la serie de exhibiciones de motores que están celebrándose en la Exposición Anual del Automóvil en el Olympia se reunirá la asociación central de manufactureros de máquinas y comerciantes del giro automovilista con los representantes de la sección de créditos de exportación en el Departamento de Comercio Exterior y discutirán un sistema de créditos en relación con la exportación de automóviles. Ya en el presente existe una buena cantidad de negocios en la América del Sur y otros países sobre la base de pago inicial, pero como son pocas las excepciones en que los manufactureros dan a los distribuidores tales facilidades, les resulta imposible a estos realizar transacciones en esa forma. Y el objeto de la conferencia será considerar las exigencias de la industria, así como las modificaciones que sean necesarias especialmente en lo que a los créditos flotantes se refiere.

CABLEGRAMAS DE LA REDACCION DEL "DIARIO DE LA MARINA" EN NEW YORK

Nueva York, octubre 16. — (Por Miguel de Zárraga, desde nuestra Redacción en el Hotel Alamac, Broadway and 71st. Street)

CAPITULO DE VIAJEROS

A bordo del "Cristóbal Colón" han llegado a Nueva York, procedentes de la Habana, el señor Víctor Batista y su esposa la señora Esther del Pino. El señor Batista viene en viaje de negocios y permanecerá poco tiempo en esta ciudad. Se hospedan en el Hotel Alamac.

Por la vía de la Florida llegaron a Nueva York los señores Emilio Pando Machado, José H. Gelabert, Enrique Hernández Cowley y Sergio García. También se encuentran en esta ciudad los jóvenes Miguel de Losa Broch y Humberto Fernández, proponiéndose este último ingresar en una Universidad de los Estados Unidos para cursar sus estudios.

Para asistir a la conferencia de hospitales que se celebrará en Minneapolis, ha llegado a Nueva York el delegado del Gobierno de Cuba, doctor José L. López Silvero. En misión oficial del Gobierno llegó también por la vía de la Florida el oficial de la Marina cubana señor Manuel Lombard.

En el vapor "Siboney" salieron para Cuba en la mañana de hoy el químico azucarero del central "Perseverancia", señor José Miguel Salinas; el presidente de la Havana Electric, Mr. Steinhart, acompañado de su esposa; el presidente de la West Indies Shipping Corporation, Mr. William Harry Smith, con su esposa, y el señor Evaristo Taboada, hermano del que fué cónsul de Cuba en Nueva York.

Del Hotel Alamac han salido, embarcando para Cuba, el señor Bernardino Solís, hijo del dueño de los almacenes de "El Encanto", que llegó de Europa en el vapor "París", el señor Angel de Gregorio, de la conocida agencia cablegráfica "Informaciones", y el doctor Emilio Marril.

Embarcó en el "Siboney" después de una estancia gratísima en Nueva York, de donde marcha con verdadero entusiasmo hacia nuestro periódico, uno de los premiados en el concurso de baseball del DIARIO: el español Bernardino San Martín.

Por la Havana Special salieron hoy el comerciante señor Ernesto Díaz, en compañía de su esposa, el señor Julio Morell, con su esposa, y el comerciante señor Enrique Fernández.

Para Europa, en el vapor "Majestic", salieron el abogado cubano señor Sabino González Montes, y su esposa Yuya Sáez, que contrajeron matrimonio recientemente en la Habana.

En el Havana Special ha salido hoy el senador Alberto Barreras, con su esposa, señora Andreíta Hernández, su hija la señora Sofía Barreras de Montalvo y sus nietas.

También ha salido en compañía de su esposa el señor Ramón Larrea.

En visita de despedida para la Habana hemos saludado hoy en las oficinas del DIARIO al doctor Ignacio Calvo, especialista en enfermedades del intestino, del Hospital Calixto García, que ha permanecido algunas semanas en la famosa clínica de los hermanos Mayo, en Rochester, donde diariamente se admite un promedio de seiscientos enfermos.

CAMBIO DE DOMICILIO

El capitán Enrique Preto, agregado militar de la Embajada de Cuba en Washington, que hace poco regresó con su esposa de una larga temporada en Europa, nos participa haberse instalado en un apartamento del número 3600, en la Avenida Massachusetts, en Washington.

DESDE EL AÑO DE 1919 SE HAN HECHO EN LA GRAN BRETAÑA BASTANTE MAS DE UN MILLON DE CASAS DE VIVIENDA

Solamente en el mes de septiembre se terminaron 52,261 batiendo esta cifra y la anterior todos los records que existían, debiéndose el aumento a la ayuda oficial prestada

LONDRES, octubre 16. (B. W. S.) Por datos oficiales hechos públicos hoy se tiene conocimiento de que en Inglaterra y Gales han sido construídas más de un millón de casas después de la concertación del armisticio que puso término a la guerra mundial.

En un total de un millón veinte y cuatro mil casas, doscientas sesenta y nueve mil se terminaron el año que cerró en 30 de septiembre último, que darán acomodo a más de un millón de personas, y nada menos que cincuenta y dos mil doscientas sesenta y una se terminaron en septiembre solamente, batiendo estas últimas dos cifras todos los records previos en este orden. El aumento débese a que la ayuda metálica concedida a los constructores se ha reducido con respecto a las casas no terminadas antes del 30 de septiembre.

El "Times" dice que ese millón de casas puede considerarse como el tributo silencioso de los esfuerzos hechos por las autoridades locales y por las entidades privadas para vencer las dificultades de las viviendas.

"PARISINA"

Acabamos de recibir el cuaderno número 14, que corresponde al mes de agosto.

Recomendamos la lectura de este número que por su belleza, constituye un hermoso esfuerzo que ha hecho la casa editora, para corresponder dignamente a la acogida que le ha dispensado la culta sociedad cubana desde la aparición del primer número de "Parisina".

Resumen de este número:

Editorial. Bridge, por Pierre Bellanger. Vida Parisiense, (crónica social). La España de hoy, por C. D. de Battemberg. Anécdotas Parisienses, por E. Gómez Carrillo. Algunas ideas de la moda actual, por Thérése Clemenceau. Una bella residencia parisiense, por Oswaldo Larreta. Una fiesta de las elegancias de la playa y del mar, por Marcy Ducray. Lo que me dijo y no me dijo Pirandello, por Manuel G. Hernández.

Además, este número como los anteriores, viene profusamente ilustrado con bellísimas fotografías y grabados, así como los últimos modelos de las modas femeninas.

Pida hoy mismo su suscripción a "Parisina", a Amargura núm. 11, Teléfono A 9885 o cualquiera de las librerías de la Habana y Almacenes de "El Encanto" y "Fin de Siglo".

Precio de suscripción anual: $5.00.

Ejemplar: 50 centavos.

M.E.C.D. 2016

DIARIO DE LA MARINA

FUNDADO EN 1832.
DIRIGIDO HASTA 1919 POR DON NICOLAS RIVERO Y MUÑIZ
DIRECTOR: JOSE IGNACIO RIVERO Y ALONSO.

Editado por la Compañía DIARIO DE LA MARINA, (S. A.) cuyo programa consiste "en la defensa de los intereses generales y permanentes de la Nación cubana, de los especiales de la colonia española establecida en la misma y de la unión y armonía entre los diversos elementos que conviven en el país".—Art. 1o. de los Estatutos.

Presidente: Conde del Rivero.
Secretario: Manuel Abril y Ochoa. Tesorero: Joaquín Pina.
Administrador: José Sobrino y González.

OFICINAS: Habana. . . . . Prado, 103.
Nueva York. . . . Broadway at 71 st St.
Madrid. . . . . Ave. de Pi y Margall 11.
París. . . . . 61 Boulevard Hausmann.

PRECIOS DE SUSCRIPCION

HABANA		PROVINCIAS		EXTRANJERO	
1 mes.	$ 1.60	1 mes.	$ 1.70	1 año	$21.00
3 id.	„ 4.80	3 id.	„ 5.00	6 meses	"11.50
6 id.	„ 9.00	6 id.	„ 9.50	3 id.	" 6.00
1 año	"18.00	1 año.	„19.00		

SUSCRIPCION DOMINICAL
Sólo para el extranjero
(Países comprendidos en la Unión Postal)
6 meses. . . . $ 4.20
1 año. . . . $ 8.40
(Países no comprendidos en la Unión Postal)
6 meses. . . . $ 5.00
1 año. . . . $10.00
Esta suscripción sólo da derecho al número de los domingos.

TELEFONOS:

Quejas de Suscriptores. . .	M-8404	Repórters.	M-1934
Anuncios Económicos. . . .	A-3856	Deportes.	M-4339
Anuncios Administración. .	A-5334	Secretaría de la Empresa. .	M-7714
Anuncios de suscriptores. . .	M-4115	Secretaría de la Dirección. .	M-9783
Id. id. id.	M-3378	Fotógrafo	M-8844
Redacción.	A-0301	Imprenta.	M-9665

PASEO DE MARTI 102. APARTADO 1010. CABLE: DIARIO. HABANA
MIEMBRO DECANO EN CUBA DE "THE ASSOCIATED PRESS"

VIDA MUNDIAL

(Por Tiburcio CASTAÑEDA)

LA ESCISION EN EL SOVIET DE RUSIA

Acercándose ya el mes de Diciembre y el décimo aniversario de la Constitución del Gobierno del Soviet de Rusia, se piensa en una decisiva separación de Trotzky, forzada por Stalin, de la Directiva del Soviet en donde todavía tiene asiento, puesto que del Presidium de la Tercera Internacional ya fué arrojado el día 27 del mes de Septiembre último a petición del propio Stalin.

Que Stalin se propone llevar a vias de hecho su hostilidad a Trotzky, se demuestra por la prisión de los amigos de éste, después de la expulsión de Trotzky de la Tercera Internacional, en Moscou y en Petrogrado, y la constante vigilancia ejercida por la Policía Secreta, y la enérgica campaña de la Prensa manejada por Stalin, contra Trotzky y sus amigos.

Lo cierto es que Stalin gobierna con mano firme de Dictador y que frente a sí tiene varios grupos, que como el presidido por Trotzky y Zinowieff, le son bien, hostiles; pero Stalin hace los nombramientos del Ejército y de la Policía Secreta, de modo que dispone de la fuerza contra Trotzky, que tan poderoso fué, a su vez, cuando reorganizó el Ejército ruso, siendo su jefe.

Claro es que Trotzky tiene amigos decididos en el Ejército y fuera de él; pero Stalin tiene el apoyo de los obreros a los que el designa para ascensos.

Hay que decir que el jefe del Soviet, el que ha ejercido la Dictadura ha estado siempre en minoria, frente a la mayoría del pueblo ruso.

Y será posible que Stalin haga con Trotzky lo que han hecho otros jefes del Soviet con sus enemigos, a saber: entregarlos a la Tcheka; y dice Shaplen que muchos amigos de Trotzky irán a parar a manos de los esbirros de La Tcheca.

Si Stalin no se ha atrevido a mas con el grupo de Trotzky, es porque con este están Kameneff, embajador del Soviet en Roma, Rakowski, Embajador en Paris y Krestinsky, Embajador en Berlin. En cuanto a Madame Lenine que estaba hasta hace poco en ese grupo de la oposición, se ha separado de él, convencida de que era una lucha desigual, ir frente a Stalin.

Hay además en la oposición el grupo llamado joven, de Sprowoff y Smirnoff, cuyo programa es el que tuvo en un tiempo Trotzky, llamado del Comunismo militar.

El grupo de Trotzky, llamado también de la Cuarta Internacional, contiene algunos anarquistas-sindicalistas llamados de la Ultra-izquierda que estaban en distintas Naciones de Europa y que por ordenes de Moscou han vuelto a Rusia.

En el paralelo que pudieramos hacer entre Stalin y Trotzky, se vé que ambos tienen ambición, están sedientos de notoriedad. Trotzky, el antiguo periodista, osado, sin temor a nada ni a nadie, espíritu lleno de vanidad, como buen judio, que conoce el valor de estar a la vista del público, tiene en frente a Stalin, de puños de hierro, agente mayor del Bolshevismo; y estaban llamados a chocar perteneciendo al mismo Partido y siendo igualmente ambiciosos.

De Trotzky, decia el General Hoffman, jefe alemán de la Delegación de Brest-Litovsk: "Trotzky hubiera muerto de placer en Brest-Litovsk, si hubiese sabido que todo el mundo lo estaba viendo."

Y de Stalin, se dice que el propio Lénine había escrito que era muy testarudo y que su incapacidad para transigir frente a la extremada vanidad de Trotzky, produciría seguramente, a la larga, algún conflicto.

COMO EJERCE EL PODER STALIN

Después de la muerte de Lenine, echó a pelear unos con otros a todos los jefes de la oposición, mientras él se iba fortaleciendo en el Gobierno; pero habiendo vencido a cada uno de la oposición, aisladamente, resulta que hoy los tiene a todos por enemigos.

La oposición a Stalin tiene cierta coerencia, que está lejos de ser un programa, pero si tiene una base contra el mando de Stalin. Y con frecuencia Stalin cita frases de Trotzky, que pugnan con las doctrinas de Lenine; y lo mismo hace Trotzky con las opiniones y conducta de Stalin. Y se cita en Moscou que un simple obrero ruso llegó a decir "en cuanto a poder citar opiniones de Lenine que aparecen contradictoria, hay para todos los gustos porque Lenine tuvo que transigir con muchas opiniones de los que le rodeaban, antes de hacer triunfar la suya."

PUNTOS DE CRITICA DE LA OPOSICION CONTRA STALIN

(1) Stalin ha abandonado los intereses de los campesisos mas pobres o mujiks, para favorecer los de aquellos campesinos, llamados "kulaks", que se han empezado a enriquecer; lo cual dicen es mermar la tendencia del Comunismo.

(2) El Gobierno de Stalin estimula la formación de una burguesia en los pueblecillos, que va en contra de los principios fundamentales del Comunismo.

(3) Stelin ha creado una burocracia corrompida que domina toda la administración y que ha formado una casta política oficinesca.

(4) Esta burocracia que no tiene raices en el Comunismo, puede ser instrumento para llegar al Fascismo y hasta el Imperialismo.

(5) La política de Stalin lejos de combatir el alza de los precios, los aumenta a espensas de los obreros. Desde 1924 los obreros han aumentado la producción en las fábricas, sin lograr aumentos en sus jornales.

(6) El Ejército y la Tcheka tienen un carácter imperialista y combaten las criticas de las masas obreras.

(7) Rusia va derivando hacia el capitalismo.

LA OPOSICION DE STALIN QUIERE QUE SE ABANDONE LA POLITICA DE LOS KULACK

Tanto en los pueblos como en las poblaciones esa clase que empieza a ser adinerada, de los medio ricos, debe ser combatida, dice Trotzky.

Quiere Trotzky el reconocimiento de las deudas exteriores de Rusia, sobre todo la de los Estados Unidos de América, creyendo que así estos prestarán grandes sumas al Soviet.

Y ya debiera saber Trotzky que ninguna nación quiere tratos con la Rusia actual, que cada día se vá aislando mas y mas.

Y no se concibe bien ese apego al dinero, diciendo Trotzky que se debe fomentar la revolución en todas partes.

Y así se ve como arrojan los partidarios de Stalin a los de Trotzky epitetos injuriosos en cada una de las reuniones que celebran.

Nadie puede prever el triunfo entre esos dos bandos del Lenismo.

INGLATERRA Y FRANCIA ACTUAN EN LOS BALKANES PARA IMPEDIR UN CHOQUE ENTRE BULGARIA Y YUGOESLAVIA

Como resultado de visitas celebrados entre Briand y Sir Austin Chamberlain, se acordó enviar instrucciones a los Ministros de Francia e Inglaterra en Sofia, para que el Gobierno de Bulgaria asegure al de Belgrado que no se repetirían las incursiones de bandos armados de Macedonios en el territorio de Yugoeslavia. Y lo mismo se aconsejó a Yugoeslavia por medio de los Ministros de ambos paises en Belgrado; que tuviesen moderación, porque los bulgaros no eran culpables del asesinato del General Kovatchevitch.

La posición de Bulgaria es difícil porque los Macedonios organizados que se han juramentado para expulsar del territorio de Bulgaria a Griegos y Serbios, apenas si estan bajo el dominio de los Bulgaros.

Nadie se ha olvidado de la chispa de los Balkanes en Serajevo que produjo la Gran Guerra de 1914.

Lo que se teme ahora es que los Serbios se exasperen y traten de actuar directamente contra los bulgaros o por lo menos contra los Macedonios que viven en la frontera bulgara.

En el caso de que no se oyesen por Bulgaros y Serbios los consejos amistosos de Paris y de Londres, entonces tendría que intervenir el Consejo de la Liga de Naciones, del mismo modo que lo realizó con éxito cuando se trató de evitar el conflicto entre Bulgaria y Grecia.

No se piensa en Europa que Bulgaria se decida ahora a actuar contra los Macedonios, que suman mas de un millón y que tienen la aspiración de formar una Nación, pequeña, pero independiente en la frontera de Bulgaria y el Reino Unido de Serbios Croatas y Eslovenes.

Yugoeslavia ha pedido a Bulgaria la supresión de los Comitadjis a lanzar libros de Macedonia; pero se esperaba a que volviese a Sofia el Rey Boris de Bulgaria que estaba ausente.

Se declaró el Estado de sitio por Bulgaria en la frontera de Serbia, en Macedonia; y se mandaron allí varias compañías de soldados.

Parece ser cierto que los serbios tratan mal a los Macedonios y que ese es el motivo de las represalias.

Después que se ha logrado matar a dos de los asesinos del General Serbio Kovatchewick, se supo que el tercero que iba con ellos y fué apresado era un Serbio, aunque los dos muertos eran bulgaros.

En Belgrado se dice que el serbio que iba con los asesinos no disculpa en modo alguno a los Macedonios que constantemente cometen depredaciones.

De toda esa constante inquietud reinante en la frontera de Serbia y Bulgaria echan la culpa algunos al Tratado de Neuilly que no dió un territorio suyo propio a los Macedonios, sino que los dejó agregados al Reino de Bulgaria o al de Serbia, según la situación geográfica de los bandos macedonicos.

En realidad hay que terminar esa cuestión fijándoles un terreno propio a los Macedonios; porque hay que tener en cuenta que mientras los Balkanes pertenecieron a Turquia, siempre extrajo esta de Macedonia tropas aguerridas e inquietas. Y es evidente que ese abolengo secular no lo van a perder en unos pocos años; y como no es posible trasladarlos de territorios como recua de ganados, hay que organizarlos en Estado independiente o protegido por Bulgaria o Serbia.

No se ve otro medio que este radical de resolver la cuestión, porque aplazarlo es preparar nuevos conflictos.

ANUNCIESE EN EL "DIARIO DE LA MARINA"

LA ACTUALIDAD

EL CICLON, LA NIEVE, LA GUERRA Y UN PIERCE-ARROW DESTROZADO

No hay peligro para Cuba. La baja barométrica nos concierne muy de lejos...

Las palmas reales de la Avenida de los Presidentes pueden erguir, pues, su fino talle con arrogancia y solemnidad: el ciclón del Golfo de Honduras se deshará sin rozarlas...

Pero...

El mundo está revuelto indiscutiblemente. Tempestades, terremotos, nevadas... En Madrid, ayer ¡tres grados centígrados bajo cero; vientos del Guadarrama; y un metro y pico de nieve en las calles...!

Dios tirita en España; aunque ¡mientras no venga el masculino! El tirito...

En la Europa Central, por lo contrario, la cosa "está que arde". Asesinatos políticos; confabulaciones para alterar la paz; y estremecimientos de ansiedad en las Cancillerías... Albania y Yugo Slavia están apercibidas para contender y esta guerra puede producir una nueva conflagración universal...

La Comisión del Azúcar—¡perdón por este egoismo!—se frota con gusto las manos... ¡Hay perspectivas!

Las de Méjico principian a ser buenas...

Desde luego, prosiguen los combates y los juicios sumarios, pero... ¿qué importa esto? Pronto podrá proclamar allí el Gobierno: la paz reina en Varsovia, digo, en Veracruz... Las informaciones cablegráficas tienen motivos para estar cargadas de color rojo... Aunque ¡ay! ¡quizás todo se complique! Entre tantas noticias de fusilamientos y de muertes—que hablan del feliz buen éxito del Gobierno, hay otras que desconciertan: la del estreno de la Compañía de Martínez Sierra, por ejemplo, que lo ha echado todo a perder, pues la primera actríz—la señora Catalina Bárcena, nuestra ilustre y gentil compatriota—ha armado—según los despachos últimos—una verdadera revolución...

¡El cuento de nunca acabar!

Es esto precisamente lo que acaba de decir el Club de Ajedrez de Buenos Aires, institución que le está abonando los gastos a los dos maestros, señores Capablanca y Alekine. ¡Diez tablas!

—A partir de Noviembre, ha declarado esa benemérita sociedad ¡ni un centavo más! Cada uno de los contendientes deberá abonar de su hucha los gastos...

¡Un verdadero jaque al Rey...! Jaque mate pudo haber recibido antier el Secretario de Obras Públicas, doctor Carlos Miguel de Céspedes... Se remontó al cielo bajo la lluvia, en las alas de bronce del águila del Monumento al Maine; y al descender a la pícara tierra—porque en el bajo suelo todo es engaño—"se fué" de choque contra un "poste" de la luz eléctrica, con grave quebranto mecánico para su "Pierce-Arrow"...

Una prueba fehaciente de la necesidad de suprimir esos ridículos tubos de hierro, que convierten la Habana en una ciudad de undécimo orden...

Key West mismo no los tiene...

L. Frau MARSAL.

El Padre Nozaleda

(Por Eva CANEL)

Ha muerto cargado de virtudes, de sapiencia, de infames injusticias, siempre la injusticia es infame, y de santidad, el último prelado que tuvo España en Filipinas, y digo de Santidad porque madera de altar necesita tener la materia del hombre, para no revolverse con uñas y dientes contra las calumnias villanas y contra los seres viles y ruines que las propagan.

El Padre Nozaleda fué la prueba más palpable de la iniquidad empleada por los enemigos de la Iglesia, creyendo lanzar sobre un inocente el odio que España sentía con Don Miguel Moraita. Un marqués político asturiano diputado desde antes de cumplir la edad reglamentaria, para entrar en el Congreso; título otorgado a su padre, por el Rey Don Amadeo; liberal de la izquierda más cruda; subsecretario de Gobernación en el Gabinete Posada Herrera, cuando los zurdos del Duque de la Torre y sus caballeretes de menos honradez y menos patriotismo; un Marqués, repito, con grandes intereses políticos y de familia en Cuba, me dijo en la primera visita que me hizo en Madrid, el año 1898: "Si vuelve Moraita de su cobarde escapatoría y de nuevo entra en el Congreso, habrá que rodear cuatro manzanas por no contagiarse con su ambiente."

Debo advertir que este personaje persé, pues era rico y de suficiente prestancia ministrable, me había producido la sensación de que era un carácter firme; pero al poco tiempo leí que en un banquete dado por el republicano federal Marqués de Santa Marta, figuraban como próximos comensales Moraita y el Marqués mi paisano.

Desde entonces no he vuelto a creer en la fortaleza moral de ningún hombre.

Para que se olvidase la conducta de Moraita y sus relaciones con el Catipunán se comenzó, a correr a la sordina, que el arzobispo Nozaleda había sido el delator de la sociedad que basaba sus fuerzas y su triunfo en la voladura de Manila: No era cierto, pero si lo fuese ¿cual era el deber de su Excelencia como cristiano y como español? Esta mentira no pasaba de irritar las agallas a los españoles cómplices del Catipunán: el resto por muy republicanos y muy antirreligiosos que fuesen, no encontraban bastante motivo para acusar a un Arzobispo que solo había evitado la hecatombe a realizar, dos días escasos después de sorprendido el antro del cual salieron documentos aterradores; pero no era cierto; lo era que uno de los afiliados confesó la infamia a un sacerdote no residente en la Capital y éste a la primera autoridad militar, que sin perder tiempo voló a ponerlo en conocimiento del Capitán General, aunque dudando de la veracidad del descubrimiento tan imposible les parecía lo de volar Manila. No era como he dicho motivo para echar culpas sobre la Iglesia, en la persona de un ilustre prelado, decir que por él se había descubierto el complot más horrendo de los tiempos presentes; y entonces se dijo que en la junta de notables, el arzobispo había violentado el voto de todos para que Manila se rindiese, añadiendo que había tratado la rendición con un sacerdote católico de la escuadra bloqueadora que como bandera de parlamento lo había visitado. Estas infamias fueron fácilmente destruídas con documentos oficiales que figuraron en la causa criminal que se siguió a Rodrigo Soriano y después vieron la luz en un folleto del cual no habló la prensa cómplice de las calumnias.

Los sajones respetuosos con las creencias de las tropas, llevan en el ejército de mar y tierra sacerdotes católicos. Uno de éstos pidió parlamento con la primera autoridad eclesiástica: lo que se concede a beligerantes combatientes, no podía negarse a un beligerante religioso.

El sacerdote deseaba confesar: deseaba también decir misa en tierra y que se le facilitasen ostias, pues se le agotaban; el arzobispo no podía entender al sacerdote ni el sacerdote al arzobispo y tuvieron que hacerlo en latín, no mucho más inteligible para un español, pues la pronunciación difiere tanto que apenas algunas frases se entienden.

Haga la prueba el mejor latinista con un inglés que noconozca más idioma que el suyo. Con la buena voluntad religiosa de complacer al sacerdote, sobre todo en lo de descargar su conciencia, y esto sorprenderá a muchos sabios ignorantes de que los sacerdotes se confiesan, el capellán norteamericano volvió a su barco haciéndose leguas de la grandeza de alma y del talento del Arzobispo español.

Cuando se reunió la junta de notables para resolver la rendición, con arreglo a las disposiciones oficiales, el Arzobispo era el sexto en emitir opinión: cinco opinantes le precedían, por tanto al tomar la palabra el padre Nozaleda ha debido hacerlo penetrado de como pensaba la mayoría y más lógico es suponer que la mayoría influyese en su criterio, que su criterio dominase a la mayoría.

El guirigay antirreligioso cuando fué el padre Nozaleda nombrado Arzobispo de Valencia, llenó en parte el objeto que se habían propuesto los del Catipunan peninsular: obscurecer el mal nombre de su papatache.

El padre Nozaleda quiso renunciar y Maura se opuso: el fraile como le llamaban despectivamente sus calumniadores, no quería ser motivo de escandalosa y quizás cruenta asonada en las calles de Valencia, pero Don Antonio Maura no le dejó: "renunciará usted,—le dijo—cuando haya tomado posesión.

Todo menos cobarde quería el ilustre Arzobispo que le llamasen: él era manso de espíritu pero su cuerpo respondía al valor, a la reciedumbre del episcopado español histórico. Tomó posesión y renunció seguidamente.

Pidal y Mon y otros eminentes hijos del Principado, le rogaron que llevase a los tribunales a Rodrigo Soriano y éste fué condenado a prisión, pena que el código asigna a los calumniadores. Soriano no pudo probar una sola acusación de las hechas en el Congreso y en su periódico; todo lo sabía por referencias, según sus declaraciones: en cambio el abogado del padre Nozaleda deshizo las calumnias con documentos oficiales que se publicaron en un folleto como dejo dicho.

El escandaloso y calumniador diputado buscaba por medio de amigos de su familia, piadosa y respetabilísima, para que el padre Nozaleda le perdonase. El insigne dominico quiso hacerlo, pero los amigos no le dejaron apresurarse a la remisión de la pena. Y entonces los periódicos de la cáscara amarga, corifeos de la calumnia decían: "¿y ese es un hombre religioso? ¿Es un discípulo del dulce Galileo? Debe perdonar sin que se lo pidan: eso manda su religión. Es decir, que el padre Nozaleda, hijo de la Iglesia que perdona después que el pecador se arrepiente y lo declara, debía enmendar la plana a su madre y maestra, perdonando sin que el relapso diese señales de atrición.

Aquí fué llevado a los tribunales por el subdirector del Banco español señor Galbis, un querido periodista que por hacerse el gracioso lo había injuriado: lo condenaron y cuando pidieron a Galbis que perdonase al que había sacado con su mano castañas del fuego para regocijo de otros, contestaba Galbis: "que se arrepienta primero pues no voy a enmendar la plana a la Iglesia, que perdona solo después que el pecador se arrepiente".

El Padre Nozaleda no quiso que su nombre figurase más; se cobijó en su gloriosa comunidad: su nombre quedó puro y limpio: hasta sus calumniadores sabían que lo estaba. De aquellos periódicos viven algunos, de los peores. ¿Qué habrán dicho ante la manifestación de cariño y respeto que Madrid tributó a su cadáver?

¿Qué eran amaños de Primo de Rivera, verdad? La justicia llega para los calumniados más tarde o más temprano.

Para los calumniadores también llega con maldición eterna.

ALGO SE PESCA . . Por NEMO

—¿Qué? ¿Pican?
—Picar es poco. Me están inflamando.

(De "Buen Humor", Madrid.)

A TRAVES DE LA VIDA

POR HECTOR DE SAAVEDRA

¿Se debe juzgar por las apariencias? El refrán dice que no. Pero el hombre reflexivo debe sacar de ellas algunas deducciones.

El espíritu de la conversación general era ayer en el "Criterion" (el club-café de la rue Saint Lazare donde ya he dicho que se reunen tarde y noche un grupo de asociados) la psicología del pueblo americano, expresada en la manifestación o desfile que tuvo efecto hace unos días y que regocijó grandemente a los parisienses.

Yo había llevado al cenáculo del "Criterion" al querido coronel y periodista de Battemberg y lo presenté en su doble calidad de director de Parisina y de hombre de mundo. El representante del DIARIO DE LA MARINA no falta a los lugares donde se reune la buena sociedad. Inútil es decir que fué política y cordialmente acogido en aquel centro donde encontró, ya, algunos amigos como Vautel, Richard, Waleffe y otros periodistas.

—El punto que discutimos—dijo de Gresse dirigiéndose a Battemberg—es el carácter o mentalidad de los americanos a juzgar por la expresión de sus gustos. Aquí encuentran muy pueril y en extremo jocosa esa mascarada, pues así la califican, que que nos han dado en el desfile del otro día. ¿Qué piensa usted?

—Que es la primera vez, en la vida, que veo venir treinta mil personas para hacer una visita de cortesía. Es muy fácil mandar cien mil y hasta un millón de soldados para hacer la guerra, pero que es muy difícil mover cuarenta y ocho Estados para una demostración de amistad.

Battemberg había dado "en la yema", así es que al momento se hizo el silencio en torno suyo y todos le escucharon con atención.

—El americano es infantil. Sea. Pero no podrá negarle un "humour" que es más gracioso y sensible que el espíritu satírico y mordaz de los latinos. Por eso es que no tienen reparo en chamarrearse o jugar como niños. Ignoran lo que es el concepto del "ridículo" y esta es una superioridad que tienen sobre nosotros, pero son mucho más tiernos y románticos y expresan en bellos gestos lo que a nosotros nos cuesta sendos discursos y todas las artes de la literatura. Estos legionarios acompañados de sus hijas y esposas, de sus amigos y de sus bandas de música, aparecen como una cruzada de tiritero, pero esos mismos hombres vinieron vestidos de kaki, sin galones ni plumas ni colorines y se detuvieron ante la tumba del viejo amigo para que Pershing dijera estas solas palabras, más bellas y elocuentes que todas las oraciones:—"LAFAYETTE, AQUI ESTAMOS".

Lo que hicieron nadie lo ignora ni puede negarlo ningún francés.

Me pareció colosal, el querido Battemberg, y tan elocuente y expresivo que aplastó a todos los que criticaban.

—La población entera—continuó nuestro amigo—ha encontrado el desfile tan interesante y divertido como una revista del Casino o de Fólies Bergere. Es el mayor elogio. Aquellas bandas vestidas de amarillo canario, de naranja, azul o rojo, y con brillantes instrumentos y unas escuadras de tambores que parecían veteranos de Napoleón el Grande, y los centenares de hombres portando los colores de su Estado y las mujeres las insignias, bandas y medallas de sus agrupaciones, parecían en verdad un gran juego de niños. Pero ¿qué son los hombres sino niños grandes? Allá en América se entretienen, en cada pueblo independiente de la Unión, en rivalizar en quien presenta una mejor y más vistosa banda de música o un club o asociación más poderoso y perfecto. Pero todos, no tienen más que un solo uniforme y una sola idea cuando la Patria los une."

¡Bravo Battemberg! Estuvo inspirado, elocuente y generoso, porque no habló de lo que reportaban financiera y políticamente, ni dijo que estrechar amistad con el poderoso es un interés que se cobra por anticipado. Tampoco echó en cara, a los pueblos viejos que se estiman soberanos del buen gusto, los colorines, no de milicianos y voluntarios, sino de los ejércitos regulares, que no pueden dejar sus morriones, sus trajes abigarrados y aquella "pasamanería" que Alfonso Karr decía que era el delirio del francés.

Nos marchamos del "Criterion" con todos los honores de la guerra y en situación de aspirar y conseguir un título de americano honorario. Pero había que ser justo y no era posible quedar callado, sobre todo cuando se demandaba la opinión. Battemberg se portó bien y yo estaba satisfecho de él. No nos faltó, después, más que ir a depositar una corona al soldado desconocido.

París, 23 de septiembre 1927.

RIQUEZAS BARRIDAS

Los que aquí, y fuera de aquí, hablan de la colosal prosperidad de los Estados Unidos, olvidan un hecho digno de atención; y es que la agricultura, importante ramo de riqueza de este país, ha caido en gran medida, en un estado de depresión. Son muchísimos mas los labradores quejosos que los contentos; y hasta ahora, nada eficáz se ha hecho para aplacar a los que piden auxilio. Les convendría una rebaja en los derechos de importación sobre los artículos fabriles; con lo que, comprándolos menos caros que hoy, podrían producir mas barato y tener mayor márgen de ganancia. Pero esta reducción es imposible mientras gobierne el partido republicano, dominado por los fabricantes nacionales de esos artículos, que lo obligan a mantener el proteccionismo arancelario.

Hay que buscar remedio en otras partes. Mr. Jardine, Secretario de Agricultura, opina que está en estas medidas:

1.—Organización y cooperación de los productores de cada ramo agrícola, asi para la localidad como para el Estado y la nación. Así, ellos, controlarán la venta desde lo alto y estarían bien defendidos.

2.—Que el público les ayudase para reducir las fluctuaciones de precio, originadas por los sobrantes y por los deficits en las cosechas.

Para esto, y como representante del público, se crearía una Oficina Federal, con amplios poderes; pero sin que el gobierno se encargase de comprar y vender los productos de la tierra.

El labrador no puede impedir un sobrante debido a un tiempo excepcionalmente favorable; "y no se debe permitir—dice el Secretario—que esto haga descender el precio hasta un punto en que el agricultor no solo no reciba retribución adicional por su sobrante, si no que haya de pagar por haberlo tenido".

3.—Investigación económica como base de un buen servicio de estadística; gracias al cual la Oficina, o "Board" Federal, los agricultores aislados y los organismos cooperativos puedan estimar, con mayor exactitud, las condiciones presentes y futuras de la oferta y la demanda.

4.—Crédito público—esto es, con dinero suministrado por el gobierno—en la forma de un fondo, del cual dispondría la Oficina Federal, con el fin de retener una parte de la cosecha de estación a estación o de un año para otro, para reducir las fluctuaciones de precio. "Pero esto—dice Mr. Jardine—no sería una dádiva disfrazada, sino un préstamo".

Mr. Jardine ha manifestado que el Congreso no puede hacer todo lo que se requiere en pro de la agricultura y que en algo deben contribuir a la obra los gobiernos de los Estados, con medidas acerca de los impuestos sobre la propiedad rústica y acerca de los Bancos locales.

Mr. Ford, el gran fabricante de automóviles, también tiene su idea.

—Los labradores—ha dicho—que solo producen una cosecha anual, no trabajan mas que tres meses y de ese trabajo viven los nueve meses restantes en los cuales están ociosos. Si los dedicasen a industrias domésticas, que podrían establecer en buenas condiciones, con la fuerza eléctrica que cada día está más distribuida por todo el país, no necesitarían ganar tanto con la agricultura. Esta no sería ya mas que una parte de sus entradas.

Y apropósito de automóviles, Mr. A. D. Albert, que ha sido periodista y Presidente de la Asociación Internacional de Club Rotarios, ha hecho una investigación en el condado de Elgar, Estado de Illinois, donde los "farmers" o labradores ganan dinero, pero no están prósperos porque no lo guardan. Gastan demasiado en automóviles; un dollar por cada cuatro que reciben. Envian a sus hijos a la Universidad y a sus hijas a colegios lejanos y costosos; y cuando estos vástagos vuelven al hogar paterno, imponen el fonógrafo, la radiofonía, la ropa elegante y otros refinamientos. Consecuencia: en estos últimos dos años, los depósitos en las Cajas de Ahorros, no solo no han aumentado, sino que han descendido.

Y, ahora, pasaremos a algo que dice la Asociación Americana de Ingenieros Agrónomos en un informe dirigido al Presidente Coolidge. Entre otras recomendaciones para mejorar la situación de la población rural pone la de que se desarrolle la utilización de los productos agrícolas y de los residuos de estos para fines industriales; con lo cual, dice, se sacaría partido de ese sobrante que ahora los labradores no pueden colocar en el extranjero.

Lo segundo es mas interesante, por ser mas nuevo, que lo primero. Aquí, por ejemplo, ya se utilizó el maíz para fabricar almidón, dextrina, azúcar, jarabe, aceite, etc. pero los residuos de ese grano se tiran.

Un acre produce, en promedio, 26 bushels de maíz, que son 1.500 libras de grano; este se utiliza, pero no las 2 toneladas de mazorcas, paja, etc., que carecen de valor comercial. Un acre de trigo da 900 libras de grano, que tiene utilidad y 2 toneladas de paja, que son desechadas. Según el informe acaso haya más negocio en la mazorca que en el maíz, porque la primera sirve para hacer papel, combustible, disolventes, fluídos para embalsamar, furfural, carbón vegetal, substitutos de la madera, etcétera.

En el informe se dan a conocer los trabajos de Mr. Jorge H. Harrison, químico del Estado de Illinois, que, por destilación, ha extraido de una tonelada de paja productos por valor de 250 dollars. Está haciendo una pintura excelente que se emplea en los puentes, las cercas y los letreros en aquel Estado. Ha sacado, también, de la paja un desinfectante y materiales impermeables; y en la máquina de su automóvil usa gas de paja.

Estas no son mas que muestras de lo mucho e instructivo que expone esa asociación de ingenieros y que, probablemente, será tomado en consideración para que los Estados Unidos se coloquen a la altura de Alemania, Francia y otras naciones adelantadas de Europa en esto de sacar provecho a primeras materias que ahora no pasan aquí de la categoría de barreduras.

Sabido es que, hace años, se tiraba la semilla de algodón. Hoy añade de 10 a 20 dollars a lo que al agricultor le produce cada bala de ese vegetal.

El carbón de piedra comenzó por ser no mas que un combustible. Luego de él salió el gas de alumbrado; y ahora de los residuos de este salen varios productos químicos que importan cada año en el mundo entero muchos millones de dollars.

Gracias a los mágicos prodigios de la ciencia, lo que una generación desdeña por inútil, se convierte en riqueza para las generaciones siguientes.

Asunto que conviene estudiar en Cuba, y sin duda, se estudiará para ir creando sin necesidad de altos derechos aduaneros y otros artificios anti-científicos y hasta inmorales, numerosas industrias, cada una de las cuales sería modesta; pero que, todas juntas, acaso llegasen a importar tanto como la azucarera.

Antonio ESCOBAR.

Nueva York, Octubre.

PARISINAS

YVY LEE

(De nuestra Redacción de París).

El brazo derecho de Elbert Gary, el difunto Rey del Acero y el hombre de confianza de todos los grandes financieros yankees, a su regreso de Moscú nos relata que en el delicioso país de Lenin, lo primero que lo impresionó fué el embrutecimiento general de todo un pueblo, llevado a cabo sistemáticamente por los intelectuales oficiales (?). La censura, por ejemplo, es completa y no se limita exclusivamente a los periódicos, información y política, como por ejemplo en Italia, sino que abarca los libros científicos, periódicos ilustrados, manuscritos, prospectos, anuncios, en una palabra, todo. Hasta los billetes de tranvía deben de ser estampillados por la censura.

Naturalmente, la trasmisión del pensamiento por telégrafo o radio está también estrechamente vigilada y los periodistas no pueden enviar a sus "papeles" sino lo que el camarada Rothstein (Piedra Roja), permite.

Lo que no quita que éste cada vez que oye la palabra censura exclame furioso:

"—Nada de censura, nada de censores; somos simples camaradas para ayudar a los periodistas para que estén "bien informados".

Ciertamente Rothstein hace todo lo posible para que su amable consejo no falte a los corresponsales extranjeros: ve sus telegramas, lee las cartas y revisa hasta sus bolsillos.

Si alguno deposita una carta en el buzón de correos sin haberla visado antes es un "mal" informado: la política roja lo acompaña a la frontera rápidamente si no lo manda a hacer un viaje de recreo por Siberia.

Después nos relata M. Lee la poca consistencia y el vacío de la propaganda bolshevique. No hay nada preciso, nada concreto en ella.

Así Ladeck, el rojo entre los rojos, ha confesado cínicamente cuál es el resorte oculto de la propaganda.

"Lo que forma a un comunista no es lo que aprende en la escuela, sino lo que le enseña la vida... El hombre que tiene hambre es comunista."

Por poco Radeck hubiera exteriorizado su deseo de que sean muchos los hombres que tengan hambre para que haya más comunistas.

Al comunismo es indispensable la miseria, la pobreza, el malestar general: sin ellos muere.

Es como las plantas que es sólo crecen en el fango.

—"¿Qué propaganda hacen ustedes en los Estados Unidos?—preguntóle M. Lee a Radeck, el que le contestó encogiendo los hombros.

—"¿Qué quiere usted que hagamos? No hay propaganda comunista que resista veinticinco millones de automóviles.

C. D. de Battenberg.

M.E.C.D. 2016

RED GRANGE A PUNTO DE ACABAR DE MALA MANERA SU CARRERA FUTBOLISTA

Almendares y Habana se Enfrentarán Esta Tarde en Opción a la Copa "General Machado"

EN LA ARENA DE BROADWAY: ESTA NOCHE HILARIO MARTINEZ Y JACK BRITTON

Le ofrecen a Rickard la administración de un estupendo estadio

Este tendrá hotel, teatro y una arena; todo costará $6.500.00

NEWARK, octubre 16. (A.P.)—George L. "Tex" Rickard, promotor de boxeo, recibió hoy una oferta consistente en el puesto de director administrador de una propuesta combinación de hotel, teatros y arenas de sports, que va a construirse pronto en esta ciudad, con un costo de $6.500.000, habiéndosele pedido que fije las condiciones.

La proposición, que fué telegrafiada a Rickard a Hot Springs, fué resultado de las noticias que han circulado referentes a que había roto sus relaciones con el Madison Square Garden de Nueva York.

El mensaje dice:

"Si la noticia de la prensa de Nueva York de hoy, acerca de su separación del Garden, es cierta, le recibiremos con los brazos abiertos. Háganos saber sus condiciones."

El proyectado Auditorium será construído cerca del centro de la ciudad, en propiedades que lindan con las calles Wáshington, James y Plane. El hotel tendrá quinientas habitaciones, la Arena una capacidad para 13,000 a 17,000 espectadores y el teatro 3,500 localidades.

La construcción comenzará el día primero de enero próximo.

Un driver pereció en una justa de autos en el Velodromo de Clark

Otros dos resultaron con heridas graves. Una máquina volcada

VINCENNES, Estado de Minnesota, octubre 16. (A.P.)—Arthur Cain, driver de carreras de San Luis, pereció instantáneamente, e Ira Hall y Charles Crawford sufrieron heridas graves en los accidentes ocurridos en el Velódromo de George Rogers Clark, durante las carreras de esta tarde.

Cain murió al volcarse su máquina en el trigésimo quinto lap de la última carrera, que era de veinte millas. Hall sufrió lesiones en la cara y un hombro al destrozarse su máquina contra la cerca, después de un patinazo en la segunda carrera, de diez millas. Hall había ganado la primera, también de diez millas.

Crawford sufrió lesiones internas al patinar su carro e irse contra la cerca en el décimo séptimo lap de la última carrera. La máquina lo lanzó a distancia, chocando la cabeza del driver contra la valla.

SE LE HARA A JOHNSON UNA OFERTA PARA QUE DIRIJA EN 1928 AL NEWARK

Así lo anuncia el "Newark Sunday Call" en su edición de ayer

NEWARK, Estado de Nueva Jersey, Octubre 15.—(A. P.)—El Newark Sunday Call dice hoy que Paul Blocv, propietario de varios periódicos y comprador reciente del Club Newark, de la Liga Internacional, hará a Walter Johnson, hasta ayer pitcher del Washington Nacional, una oferta para que dirija su team en la próxima temporada.

El mismo periódico dice que Mr. Block logró de Johnson la promesa obtenida mediante un amigo común en Washington, que el gran pitcher no tomará en consideración ninguna oferta para el año entrante, antes de conferenciar con Block, entrevista que se hará el lunes o martes.

Red Grange estuvo al borde de inutilizarse en una colisión fuerte

Rafton, jugador de los Bears fué el que chocó con el notable futbolista

CHICAGO, octubre 16. (A.P.)—Harold Red Grange estuvo hoy a punto de acabar de mala manera su carrera de futbolista famoso en una tremenda colisión con otro jugador. Grange fué sacado de los terrenos en el match entre el New York Yankee y el Chicago Bears, con un tendón de la pierna derecha flexionado, por debajo de la rodilla.

—Cref que era en esta—dijo Red al ser llevado al hotel en que vive; pero ha sido más abajo, afortunadamente, y creo que un tratamiento apropiado la pondrá nuevamente en condiciones.

Rafton, de los Bears, fué el que chocó con Grange en el momento en que éste recibía un pase. Grange cayó al suelo atontado, por la violencia del golpe que sufrió. Hablando después de lo ocurrido, Grange dice que el hecho fué uno de los tantos que pueden acontecer en el gridiron, y no culpa de nada a Rafton. Espera tomarse una semana de descanso y poder jugar contra el eleven de Green Bay el domingo próximo.

Raul Alvarez da los nueve ceros al Almendares y solamente permite que le batee un hit Oscar y otro Baró

El alto mando de los azules realizó toda clase de esfuerzos para evitar el colapso, pero sus mejores hitters fueron anulados una y otra vez por el brazo poderoso del joven Alvarez y Portocarrero que ayer se cubrió de gloria roja en los grounds almendarinos.

Yo le aconsejaría a Luque que no volviera a jugar los domingos por la mañana, pues está probado que las mañanas de los domingos se han hecho para los Claveles Rojos de Mike González. Las dos derrotas que ha sufrido el siempre glorioso e histórico Almendares ha tenido que soportarlas en esas horas tempranas del séptimo día de la semana que la honrada burguesía dedica al descanso, así que seguir utilizando el comienzo del domingo es ir derecho al fracaso azul. Al menos los hechos así lo van pregonando. Y como guerra avisada no mata soldados, bueno es prevenirse.

De todas maneras la serie por la copa General Gerardo Machado se ha puesto más interesante con esta segunda victoria roja, pues el trofeo iba adquiriendo con demasiada prisa el hermoso color de cielo y los fanáticos que siguen a pie juntilla las inspiraciones del doctor Crespo estaban poniéndose mohinos. Ya tienen un poco más de respiro y pueden pensar que el Habana no está integrado por "elementos baratos" como muchos suponían, ya pueden irse atando las tirillas de los calzoncillos con menos dezasones y pensar que todavía puede "chiflar el mono" en los juegos que restan de serie.

Fué el de ayer un gran juego, a mí no me duelen prendas y lo confieso paladinamente, pues eso de darle los nueve escones y dejar en solo dos míseros hits a un team de la fortaleza del Almendares, es sin duda una gran hazaña, la que deben los rojos en primer término a Raul Alvarez y Portocarrero, el pitcher que administró los bultos postales por el Habana desde que las cortinas del juego se levantaron hasta que cayeron en la novena entrada, la que llegó a tomar aspecto de tragedia, pues en ella fué donde únicamente tuvo Raul un ligero parpadeo al otorgar dos bases seguidas, pero se repuso pronto y acabó cantando el himno.

Los dos teams jugaron sin cometer un solo error, lo que demuestra la calidad de pelota que se ofreció a los fanáticos. Mike realizó un ligero cambio en sus posiciones, sentando a Olivares y poniendo en su lugar a Cueto que estaba en el jardín izquierdo, y llevando a la posición de Cueto a un hitter de las condiciones de Rojo, quien respondió debidamente a la confianza puesta en él por su manager. Digamos ahora cómo se desenvolvió el juego.

LAS PRIMERAS CARRERAS

Nada notable había ocurrido hasta que no llegó el cuarto round. Los anteriores habían sido de "one, two, three", outs fáciles y dominio completo de los pitchers. No había cristalizado un solo hit, y tanto Isidro Fabré y Fonrodona, el pitcher catalán, como Raul Alvarez, lucían intransitables y no había manera de conectarles. Pero todo tiene su fin y la intransitabilidad del pitcher catalán comenzó a desmoronarse como una ración de mantecado cuando le aplicamos la cucharita por la base.

El primero en meterle la cucharita al mantecado fué Manolo Cueto, el "Hombre-Diablo", quien tenía el santo "virao" de espaldas y al que yo le había aconsejado "una limpieza" en días pasados para ver si le volvía la suerte. Pues sí, Cueto dió el primer hit del juego, un roller que pasó entre tercera y short cantando la **donna e movile** en dirección de Valentín Dreke. El Chino Smith empuja (todo es empezar) un tubeyote por el mismo territorio y Cueto se cuelga de la Cámara angustiosa. Wilson suelta un arrancamargaritas sobre el antesalista Scales quien realiza una espléndida cogida, pero hace un tiro alto a la inicial, pero allí estaba Joseito Rodríguez convertido en una goma, se estira y en la punta del guante hizo el engarce, siendo out Wilson, y sin dejar a Cueto moverse de Cayo Hueso. El villareño Oms recibe la base, intencional, y se llena la pasarela de patirojos. No contaba la alta dirección del Almendares que si peligroso era en aquellos momentos el señor Oms, no menos lo era Totico Rojo, a quien le tocaba su turno a la majagua. Así resultó, pues Totico pegó en la misma cresta a la esférida y ésta fué silvando, también al left como todos los batazos anteriores, un hit de los clasificados como indiscutibles, metiendo en la accesoria de Margot Chaleco a Cueto y al Chino Smith, llegando en la jugada Oms a tercera y el bateador a segunda. Mike fué out en foul a Joseito, y Estrada lo fué de Lloyd a primera. En esa forma se realizaron las dos primeras anotaciones del Habana, y del juego, lo que elevó al rojo blanco el entusiasmo de las galerías habanistas.

POR CONTAGIO MORAL

Quiero hacer un aparte, un alto en el relato que voy presentando a mis lectores de este famoso juego de ayer, para llamarles la atención sobre la incontrovertible teoría del doctor López del Valle, hija de la meditación y el más profundo estudio que el sabio galeno ha realizado de la psiquis aplicada al base ball, al que también se le puede aplicar a veces la higiene, y otras muchas cosas que le vienen como anillo al dedo, al igual que los calzoncillos largos con tirillas al médico del terreno, mi ilustre amigo Crespito.

Vamos al caso. Cuando el Hombre Diablo rompió el hielo cristalizando el primer hit, el doctor López del Valle me dijo sentenciosamente (el doctor López me aloja graciosamente en su palco presidencial) "fíjate en lo que acaba de hacer Cueto y recuerda mi teoría de siempre de la epidemia de las cosas no infecciosas, pero sí trasmisibles por contagio moral". Con esto me quiso decir el querido presidente de la Liga General de Base Ball, aunque envuelto el pensamiento en un ropaje higiénico, que los trancazos seguirían cayendo sobre las curvas del pitcher catalán, como así resultó. Y es más, esto pertenece también a esa novel y brillante teoría del "contagio moral", cuando un jugador se distingue al campo, bien por una espléndida cogida o por un grandísimo error, va a renglón seguido al bate al tocarle el turno a su team, y por lo regular se desquita, como hace Sirique graciosamente al nivelar los strikes con las bolas. Pero estoy notando que el lector se cansa e impaciento al llevarlo al terreno espinoso y volátil de las ciencias ocultas aplicadas al base ball, por lo que continuaré con su venia aplicándole hasta donde me sea posible toda la luz de calcio al desarrollo del match.

UNA MAS AL RACIMO ROJO

Al siguiente inning de las dos anotaciones repitieron los Claveles Rojos con otra visita a la accesoria de Miss Chaleco. Aquí necesito hacer de nuevo una ligera disquisición, o una advertencia, si así me lo permites, lector paciente. Yo le llamo a veces a Margot Chaleco, para estar dentro de la moda, Miss Chaleco, pues al cambiar nuestras costumbres, usos y modalidades, hemos traído al plano de nuestros conocimientos a Miss Obispo, Miss San Rafael, Miss Neptuno; y los nombres gloriosos o pintorescos de nuestras mejores "rues" han sido representados ante propios y extraños por una Miss de cuya autenticidad nadie ha podido dudar, pues para eso se le cruza una banda que graciosamente va de hombro a cadera, y en esa banda se pone a grandes letras el nombre de la calle, siempre antecedido por el estado civil de la poseedora, es decir el atrayente Miss, que como ustedes no habrán olvidado, ya que es muy raro el cubano que no haya estado en Key West o en "Nuevayol", quiere decir Señorita. En los Estados Unidos se ha generalizado tanto esta costumbre como el de poner a los envases cuya mercancía puede averiarse fácilmente por efecto del calor, el consabido letrero de "kee in cold place".

Bueno, ya creo que tengo ese punto suficientemente aclarado y diré ahora cómo se hizo esa otra carrera del Habana en el quinto inning, fué así: Raul Alvarez queriendo demostrar que lo mismo sirve para batear que para lanzar jeroglíficos sobre el home-plate, espantó un tremendo trancazo entre center y rihgt, a la tierra que no es de nadie, lo que le dió derecho a tres almohadas, colgándose de la antecámara. Paito fué out en un inalámbrico a Baró. Cueto fué destripado en la inicial entre Correa y Joseito, continuando Raulete clavado en la cámara de las angustias y viendo a larga distancia la accesoria margoniana, pero al fin apareció quien le sacara de penas, este fué el Chino Smith, quien le está dando muy dulce a la de corcho; Smith mandó a viajar la bola al center en una lindísima línea que pasó a gran al Cuchara, un hit de oro, entrando Raul Alvarez y Portocarrero en el hogar de sus mayores con gran ruido de pasos, siendo recibido con estruendosa ovación de las galerías rojas como si fuera un Capitán General muerto en campaña.

Para que no continuara el "con-

(Continúa en la pág. DIECIOCHO)

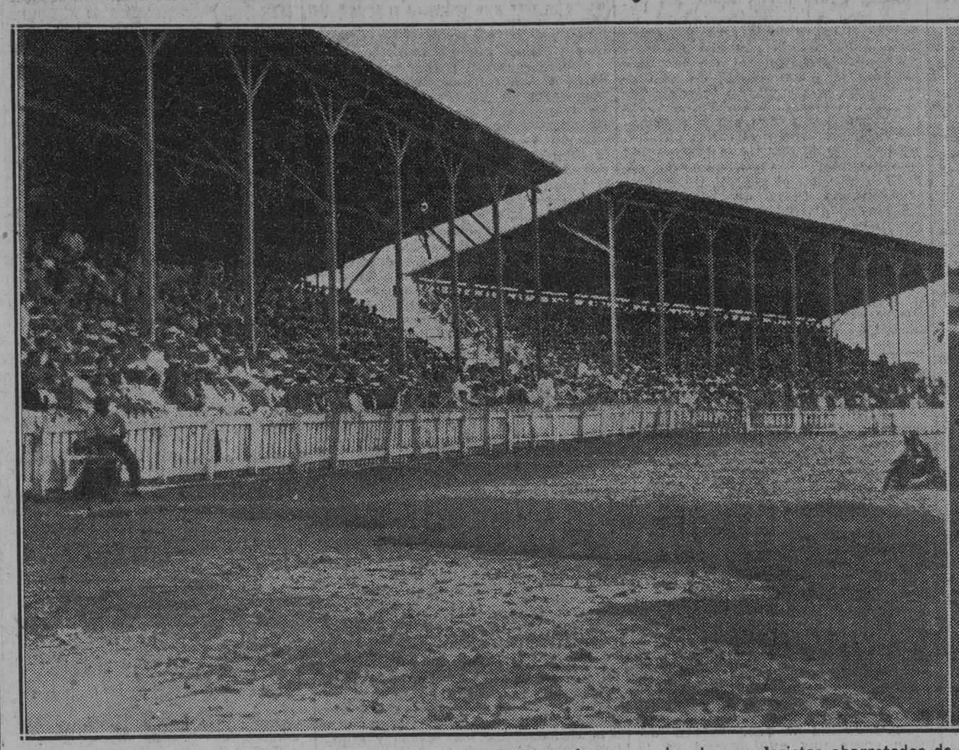

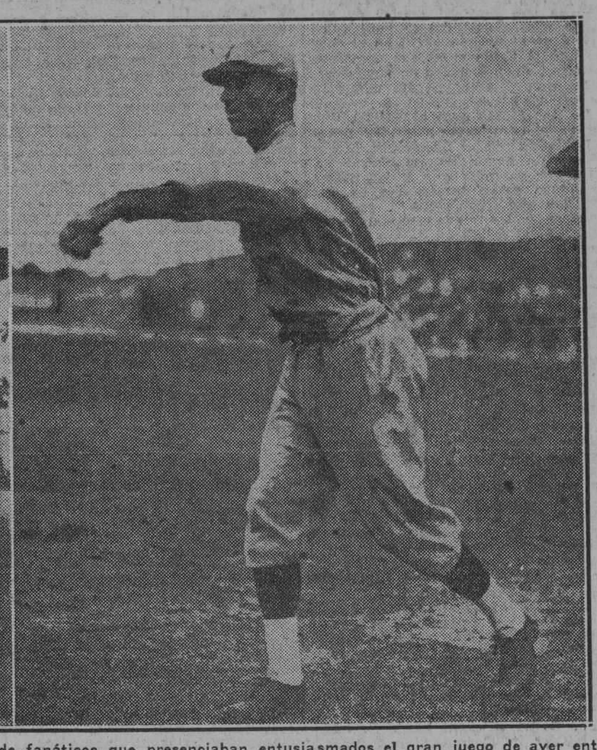

A la izquierda aparece una vista parcial del terreno de Almendares con dos de sus glorietas abarrotadas de fanáticos que presenciaban entusiasmados el gran juego de ayer entre Habana y Almendares, juego que fué ganado por los Claveles Rojos de Mike, cubriéndose de gloria su pitcher Raúl Alvarez y Portocarrero, que dió una espesa lechada a los Azules y sólo les permitió dos míseros hits desperdigados. A la dececha tenemos a Emilio Palmero al lanzar su primera bola en el debut de temporada que realizó ayer mañana, siendo su primera víctima Jorocón Wilson, el morenote defensor de la primera almohada habanista, a quien dejó con la carabina al hombro.

RAYO PELEARA EL DIA 19

BARCELONA, octubre 16.—(U. P.) — Restablecido el pugilista Luis Rayo, de la indisposición que le impidió pelear con Tomás Colá el martes pasado, se ha fijado definitivamente la celebración del match para la noche del miércoles 19 de los corrientes.

HILARIO MARTINEZ VS. J. BRITTON

El pugilista valenciano ha demostrado en los entrenamientos estar en su mejor forma.—El que resulte vencedor en el encuentro podrá tener un chance frente a Dundee.

NUEVA YORK, octubre 16.—(A. P.)—La pelea más importante de la semana entrante será la que se efectúe mañana en la arena Broadway entre el peso ligero junior español Hilario Martínez y el ex campeón mundial welter, Jack Britton.

Britton descubrirá que Hilario es mucho más temible que sus más recientes contrarios Gergie Levigne, Irish Tommy Jordan y Joe Knapp, a quienes el veterano logró vencer sin gran dificultad. El pugilista valenciano después de sus triunfos sobre Ray Mitchell, Jack Zivic, Sammy Vogel y Sid Terris se ha convertido en uno de los más destacados púgiles de su división y un triunfo sobre Britton significa para Hilario el derecho de pelear con el campeón Joe Dundee.

En su entrenamiento, Hilario demostró estar en inmejorables condiciones, las que usará ventajosamente a la hora del combate. Si Britton logra vencer a Hilario, tendría grandes probabilidades de volver a reinar entre las filas de los pesos welter.

HABANA Y ALMENDARES

Algunos comentarios y numeritos de la Serie por la Copa General Machado

¿Dónde están y qué se hicieron?

En el octavo inning, fué cuando Oscar Rodríguez, bateando de emergente en lugar del diminuto Zarza, disparó el primer hit almendarista, en el noveno inning lograron llenar las bases; en el décimo hubieran salvado la lechada y así sucesivamente hubieran ganado los azules si los juegos fueran de quince innings y no de nueve. Así habrán filosofado ayer Aranguren y Cabada entre otros muchos almendaristas, a la salida de "Almendares Park", mientras el célebre conductor habanista salía encantado de la vida luciendo su camisa color de sangre y su corbata y sombrero del mismo color. ¡Parecía un cohete el muy salao!

Esa es la primera lechada de una serie que le tenemos preparada al Almendares.

Ya estamos los rojos satisfechos y poco nos importa que se lleven la Copa los guatacas almendaristas.

Lo sentimos por el catcher José María Fernández, pues este tendrá recuerdo para toda su vida de esa lechada de ayer, 16 de Octubre de 1927, ya que en esta fecha cumple su primer año el primogénito del caballeroso receptor del team de Luque.

A lo mejor el chiquito va a salir más habanista que Regino López.

Ir por lana y salir trasquilado.

Eso fué lo que le sucedió al pobre catalán Fabré cuando en el cuarto inning pasó intencionalmente al Caballero Alejandro con intenciones de trabajar después a Julio Rojo. ¿Cuándo han visto ustedes a un villareño haciendo el papel de "masa"? Julio Rojo disparó un arrancamargaritas entre tercera y short y la bola no encontró obstáculo en su camino hasta encontrarse con las manos de Valentín Dreke, pero mientras el Valentín de ébano devolvía la esférida a Lloyd, el Valentín blanco veía anotar carrera a Cueto y Smith, que eran las dos primeras del juego y las que hubieran bastado, pues ayer don Raúl, así exigimos los habanistas que se le llama durante esta semana a ese lanzador, le quitó la ponzoña a los alacranes convirtiéndolos en cocuyos ciegos.

En el quinto inning volvieron los leones a ponerse agresivos y enviaron a Palmero con intenciones de que los domesticara, pero le **salió muerto** al domador. ¡Figúrense que hasta Estrada le disparó un tubey! Luque les quiso meter miedo con un pitcher de Serie Mundial Chiquita, pero es por que no sabe que a los bateadores habanistas ni con los de Serie Mundial Grande.

Terminó el juego Rector pitcheando el último inning. Ya a este se la sonarán en otra ocasión.

Cuando ese Rector vuelva al box, los habanistas se van a convertir en estudiantes y ya verán ustedes cómo acaban por ponerle rabo. ¡Lo ponemos blanco a fuerza de palo!

Los honores del juego correspondieron a Julio Rojo. Metió las dos primeras carreras del juego y le robó a Joseíto, en el sexto inning, un extra bases. El y Raúl Alvarez merecieron ser condecorados con sendas moñas por el doctor López del Valle.

Momentos difíciles en la vida de los hombres: (según Cheo Ramos) "Cuando con ocho escones encima le toca a uno batear en el noveno inning con tres hombres en bases y lo ponchean".

A continuación va un resumen de los cinco juegos celebrados. Joseíto y Smith son los leaders al bat. El Smith del Habana nos resulta ahora un calibre 444.

CLUB "HABANA"

Players. - Posición	V	C	H	2b	3b	Hr	Tb	Sh	R	Ave	O	A	E	Dp	Ave
Paito, 3b	23	2	5	1	0	1	9	0	0	217	3	4	2	0	778
Cueto, lf y ss.	20	2	3	1	1	0	6	0	0	150	12	2	0	0	1000
Smith, 2b.	18	4	8	1	0	0	9	0	1	444	10	12	5	1	815
Wilson, 1b	20	1	4	0	1	0	6	0	0	222	39	3	0	3	1000
Oms, cf	16	1	4	2	0	0	6	1	0	250	15	1	0	0	1000

(Continúa en la pág. DIECIOCHO)

LUQUE VS "YOYO" DIAZ ESTA TARDE A LAS 3 EN ALMENDARES

Será el debut del pitcher oriental en el box de los Rojos, pues Mike ha querido reforzar su Departamento de Bultos Postales fuertemente y ha hecho firmar a este lanzador de los Cuban Stars.

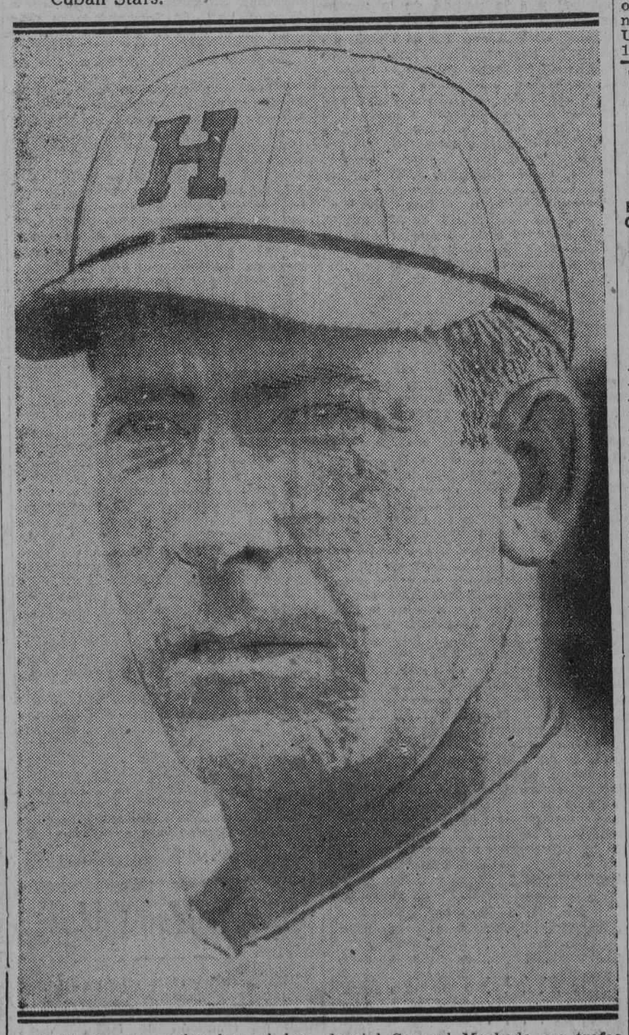

Adolfo Luque vuelve hoy al box para pitchear un juego completo contra el Habana que manichea Miguel Angel González. Desde el día que se levantaron las cortinas de la serie que no ha aparecido en un juego completo, pues lo único que hizo el Día de la Raza, fué hacerse cargo del box en el sexto inning y terminar el juego, retirando a Rector que había comenzado con una transferencia, y un hit que le conectó Olivares, fué entonces cuando el gran pitcher cincinnatense se hizo cargo de la administración de los bultos postáles y acabó con toda felicidad asegurando el triunfo del Almendares, ya que Rector le entregó el juego ganado, aunque al dejarlo en manos de Luque fué por haber comenzado a parpadear.

Esta tarde a las tres será el sexto match de la serie por la copa presidencial General Machado, un trofeo que tiene doble valor, primero por ser un obsequio y una demostración entusiástica por el base ball de nuestro ilustre presidente, y luego por el valor artístico y material de la copa. Los alacranes de Luque se han anotado tres victorias por dos los Claveles Rojos de Mike, lo que resulta casi un nivel, y con la demostración efectuada ayer mañana por los Rojos, hay que pensar un poco en las fuerzas de las huestes de Mike, que se muestran amenazadoras como el ciclón que le anda dando vueltas a las Antillas Menores, que bueno será tocar madera para alejarlo y que no se presente a visitar las Mayores.

Anoche nos dijo Adolfo que él se desquitaba esta tarde de la pintada de cal que le habían dado a su team en el match mañanero de ayer, que para eso ha practicado en estos días y tiene el brazo para meter la bola de humo sobre el home tantas veces como le haga falta. Para enfrentarse a Luque aparecerá en el box de los Rojos el famoso lanzador oriental 'Yoyo' Díaz, que tan buena jornada ha rendido con los Cuban Stars este año por los circuítos del Norte.

Los fanáticos tienen motivos más que fundados para esperar que hoy se les ofrezca el mejor base ball en los grounds almendarinos, pues ya conocen en las condiciones en que se encuentran ambos clubs, los rivales eternos, y sobre todo los dos grandes disparadores de bultos postales que han de actuar desde el box respectivo.

De Luque podemos decir, pues conocemos sus intenciones, que no solamente va disparado a ganarle al Habana, que va dispuesto a hacer algo más, a darle los nueve ceros, y así vengar la humillación del collar que Raúl Alvarez y Portocarrero les puso graciosamente ayer al cuello de los azules, pues esto de los nueve ceros continúa siendo en el ambiente tropical algo así como la picada de la mosca prieta en la epidermis del fanático.

Nosotros esperamos, sin ser astrónomos, que para las tres de la tarde, hora de dar comienzo al juego, el cielo se presente bellamente azul y transparente como un homenaje al team de su color que va a librar reñida lucha con las intranquilas huestes rojas del Habana, las que no se quieren dar por vencidas, no importa los años que pasen, por sus fuertes y famosos oponentes.

"Babe" Ruth disparó dos tubeyes en un match de exhibición

Jugando contra los famosos Bushwicks, de una liga independiente. — Gehrig, también jugó

Aprovechando las semanas que les quedan hasta que el Juez Landis indique la fecha en que los players de las Mayores tienen que descansar, Babe Ruth y Lou Gehrig, los famosos gemelos del Coronel Ruppert, están celebrando matches de exhibición en diferentes ciudades de los Estados Unidos.

El otro día, jugando con los Bushwicks, la novena de Ruth triunfó con score de tres por uno, logrando el Babe dos tubeyes y un hit en cuatro viajes que hizo al plate. Gehrig sólo pudo enredarse con un doblete.

El Bambino jugó la primera base brillantemente, logrando diez y siete outs sin la sombra de un error. Pitcheó dos innings y ponchó a un bateador.

Véase el score de ese game:

BUSTIN BABES

	V.	C.	H.	O.	A.	E.
Shannon, lf.	3	0	0	0	0	0
Dugan, lf-rf.	1	0	0	0	0	0
Benes, ss.	4	1	2	2	3	0
Ruth, 1b-p.	4	1	3	17	0	0
Gehrig, rf-p.	4	1	1	0	0	0
Moore, cf	4	0	0	2	0	0
Greene, 2b.	4	0	1	0	4	0
Garland, 3b.	4	0	0	0	2	0
Niebergall, c.	4	0	2	3	0	0
Grody, p.	3	0	0	0	3	0
Totales	35	3	9	24	17	0

BUSHWICKS

	V.	C.	H.	O.	A.	E.
Lal, 3b	3	0	1	0	2	1
Weiss, 2b.	2	0	1	2	3	0
Peploski, 2b.	1	0	0	1	0	0
Barnes, 1b.	3	1	1	6	1	0
Gerner, lf.	3	0	0	1	0	0
Dean, rf.	3	0	1	1	0	1
Cartes, cf.	3	0	0	4	0	0
Irving, ss.	4	0	1	3	2	0
Smith, c.	1	0	0	3	1	0
Ross, c.	1	0	0	4	0	0
Holman, c.	1	0	0	1	0	0
Baumgner, p.	1	0	0	0	0	0
Hockenbrg, p.	1	0	0	0	1	0
Kalser, p.	1	0	0	1	0	0
Totales	27	1	5	27	10	2

Anotación por entradas

Bustin' Babes	300	000	000—3
Bushwicks	000	001	00x—1

SUMARIO

Two base hits: Ruth 2; Gehrig; Niebergall; Barnes.—Stolen base: Weiss.—Double plays. Benes a Ruth 2; Lal; Weiss a Barnes.—Struck out: Grody 2; Ruth 1; Baumgartner 1; Hockenburg 2; Kaiser 2.—Umpires: Oldis y Brown.—Time: 1 hora 12 minutos.

LA 15ª PARTIDA

GAMBITO DE LA DAMA DECLINADO

BLANCAS	NEGRAS
Capablanca	Alekhine
1.—P4D	P4AD
2.—P4AD	P3R
3.—C3AD	CRAR
4.—A5CR	CD2D
5.—P3R	A2R
6.—C3A	0-0
7.—T1A	P3TD
8.—P3TD	P3TR
9.—A4T	PxP
10.—AxP	P4AD
11.—PxP	CxP
12.—R2R	P3CD
13.—DxD	AxD
14.—0-0	C6C
15.—T1D	A2C
16.—C2D	CxC
17.—TxC	C5R
18.—CxC	AxA
19.—C6 D	A4D
20.—P4R	TR1D
21.—CxP	RxC
22.—PxA	TxP
23.—TxT	PxT
24.—T1D	A3A
25.—A3R	T1AD
26.—AxP	R2R
27.—P3CD	A7C
28.—P4TD	T8A
29.—TxT	AxT
30.—R1A	Tablas.

M.E.C.D. 2016

VENGIO EL MURGIA AL SPORTING DE GIJON CON ANOTACION DE 2x0

La Comisión Nacional de Boxeo pretende el que se derogue la Ley Federal por la que prohiben el transporte de películas

Se inauguró ayer la convención de tres días con el propósito ya dicho y con el de obligar a Sammy Mandell que pelee o de lo contrario, "boycotearlo".

TOLEDO, octubre 16. (A.P.)—La Asociación Nacional de Boxeo con representantes de las comisiones atléticas de veinticuatro Estados, inauguró hoy una convención de tres días, con el propósito, entre otros, de obligar a Sammy Mandel, campeón de peso ligero del mundo, a que defienda su título contra cualquier rival o, en caso contrario, establecer un bloqueo contra él en todos los Estados afiliados a la Asociación.

Thomas E. Donohue, presidente de la Asociación, no quiso indicar cuál sería la acción que se tomase contra Mandel, pero dió a conocer que propondría un boycot en los Estados, a menos que el pugilista acate el mandato de la Asociación.

Mandel se ha comprometido a boxear en Chicago el 14 de noviembre, pero hasta ahora no se le ha señalado contrincante.

Walk Miller, manager de Tiger Flowers, comparecerá ante la Asociación mañana con el fin de que se anule el título de peso mediano que posee Mikey Walker. Sostiene Miller que había celebrado un contrato con Jack Kearns, manager de Walker, garantizando un bout de revancha con Flowers, dentro de noventa días siguientes al bout celebrado en el pasado abril, en el caso de que el título cambiase de mano. El título pasó a poder de otro pugilista, pero Walker no ha cumplido su ofrecimiento.

La Asociación espera realizar una campaña para derogar la ley federal que prohibe el transporte de películas de boxeo de un Estado a otro, por entender que si las peleas de boxeo están legalizadas en los Estados que ella represeta, no debe privarse a los ciudadanos de esos Estados del privilegio de ver pelícuias de matches de boxeo donde quiera que se celebren.

Raul Alvarez da los 9 ceros

(Viene de la pág. DIECISIETE)

tagio moral" del doctor López del Valle, el alto mando de los azules ordenó que el pitcher catalán fuera a darse una fregada a la ducha, y puso en su lugar al inmenso hijo de Guanabacoa, a Emilio Palmero y Barreto, Marqués de Pepe Antonio, quien acaba de llegar con sus blasones muy dorados después de la Serie Mundial Chiquita en Yanquilandia. Jorocón Wilson, el moreno te defensor de la primera almohadilla roja, se le enfrentó para tomarle el pulso, y Emilio lo deja con como los rendidos a nuestro presidente cuando desembarcó en Baracoa por la misma playa donde lo hiciera hace algún tiempo Cristóbal Colón.

EL SEGUNDO HIT DE ESTRADA

La cuarta y última anotación del Habana, y del juego, tuvo lugar en el sexto inning, comenzado por el caballero Oms, quien disparó un roletazo sobre el short Correa, que hace juegos malabares con la bola dando tiempo a que el villareño quedara safe en la inicial. Rojo se sacrifica gustosamente llevando a Oms a la adulterina. Mike da un besa las manos a Palmero y es out en primera, pero Oms sigue adelantando y se cuelga de la antesala. Estrada, el bateador inorgánico, llamado así por sus admiradores, debido a su debilidad en el hitting, pues solamente había bateado de hit una vez en los cuatro juegos anteriores, se desprende con una bestial línea al center que le da derecho a dos almohadas, por lo que entra en la chocolatera el señor Oms, a quien la lindísima Margot le prende sobre el bravo pecho una moña roja. Raul Alvarez soltó un roller saltarín que atrapó el viejo Lloyd, quien tirando a Joseito dejó yerto al pitcher rojo sobre la base primeriza.

¿Y LOS AZULES...?

Mucho y bueno, como de costumbre, quisiera decir esta vez de mis queridos alacranes, pero les tocó bailar con la más fea, y al querer hablar de sus proezas de ayer, como no las hubo, tengo que permanecer tan callado y mudo como un baul cuyo dueño arrojara la llave, después de herméticamente cerrado, a las profundidades del golfo pérsico. No me explico cómo se agigantó ayer Raul Alvarez al extremo de no permitir que le llegaran a tercera más que una vez, dejando en dos hits desperdigados a la formidable tribu azul de Adolfo Luque. ¿Será cierto lo que me dijo confidencialmente Tinti Molina, que lo había visto colgarse al cuello antes de comenzar el juego un collar de peonías?... en el base ball ocurren cosas que ni viéndolas puede uno creerlas. ¡Y luego habrá Jeremías y Ataulfos que le griten desde las glorietas a Mike que tiene formado su team con materiales baratos!

BARRIGUILLA FUE EL PRIMERO

Digámoslo en honor suyo dándole al César lo que le corresponde. El primero que le conectó de hit al pitcher rojo, que hasta entonces se había mostrado hermético, fué Oscar Rodríguez, el popular Barriguilla, como cariñosamente se le conoce entre sus amistades, hermano del gran inicialista Joseito Rodríguez.

El hit de Oscar Rodríguez vino a tener lugar en el octavo inning cuando fué de emergente por el catcher Zarza, fué un indiscutible al jardín central que mucho hizo sufrir a las galerías habanistas que estaban soñando con un triunfo para su club donde quedara el contrario sin hit y sin carrera. Pero ahí se les fué el gozo al pozo. Casares fué también en esa entrada de emergente por Palmero acabando en globo a Cueto. Y bueno es que todo esto se conozca para que el lector se dé cuenta que el alto mando almendarista realizó todo género de esfuerzos para lucir lo mejor posible, y si la suerte no le acompañó, se debe, según mi leal saber y entender, a que el juego se efectuó por la mañana, según dejo dicho al comienzo de estas mal pergeñadas, y a que el santo del Almendares, que da a comprender pertenece a la socorrida tribu de los dormilones, se quedó dormido por segunda vez y tapado hasta la cabeza como pudiera hacerlo mi buen amigo José Carballeira.

Pues sí, en esa entrada, el single, que fué de los de oro, de Oscar, no pudo resolver nada no pasó el bateador de la primera base, ya había un out de Correa, vino después el de Casares y se acabó lo que se daba cuando Dreke le mandó un inalámbrico a lo profundo del jardín izquierdo.

En el octavo sustituyó el pitcher Rector a Palmero y Fernández a Zarza en la receptoría (Fernández por Rodríguez y Rector por Casares) acabando rápidamente el nuevo pitcher azul con los tres primeros bateadores, que fueron Oms en fly al left, Rojo en otro fly, y Mike de Lloyd a Joseito.

EL PARPADEO DE RAUL

Apareció la novena y última entrada de los azules y con esta las esperanzas que abrigábamos, sin confesarlo a nadie, pues estas son cosas muy serias que se piensan pero no se dicen, de salvarnos de las nueve argollas, de la anotación en blanco, pues ahí sí que me siento los calzoncillos largos y me amarro las tirillas. No sé por qué nos molesta tanto recibir los nueve ceros cuando es un resultado con el que se pierde como con otro cualquiera. Pero hay veces que no podemos sustraernos a la mentalidad tropical y a la picada de la mosca prieta.

Joseito abrió con fly al short, un palomón que engarzó Manolo Cueto. Scales es prorrogado a la inicial. Lloyd recibe otra base por bolas. Este parpadeo de Raul Alvarez comienza a intranquilizar a los habanistas que veían diluirse los nueve ceros como una pompa de jabón. Aparece en el plate Isidro Baró y Daleduro de Albornoz, uno de los más brillantes componentes de los "Muchachos de la Esquina de Toyo", quien suelta un fuerte roller entre primera y segunda, Wilson se lanza sobre la bola y la detiene, pero cuando el pitcher quiere cubrir la base para realizar el out ya estaba Baró sobre ella, un hit indiscutible, y la pasarela se muestra repleta de alacranes. La inquietud es grande, el instante solemne, un buen batazo podía limpiar las bases y luego... Cheo Ramos empuña el fresno, todas las miradas se concentran en él. Raul Alvarez no se inmuta y le pasa de curva los tres strikes dejándolo con la carabina al hombro. Ahora le toca a Correa a quien el pitcher pone en tres bolas y dos strikes, los tres corredores que están en bases corren todos en dirección de la chocolatera dos veces al batear dos fouls Correa, solo faltaba una bola y había que correr a todo. Si el pitcher no lanzaba el strike se forzaba la carrera y ya no había nueve roscas para los azules, tenía que pasar la bola recta, la vendida, antes que regalar la carrera, primero la catástrofe de una barrida de bases. Raul mueve el brazo y allá va la bola recta, Correa la conecta, se deja oir un estruendoso y prolongado ¡aaaah! pero la bola va a incrustarse en el guante del Chino Smith, el defensor de la almohada adulterina, que con toda limpieza y serenidad la lanza a Jorocón Wilson antes que el delicado pie del short Correa hollara la almohadilla... aquí la socorridísima frase "victorhuguiana" de "una tempestad en un vaso de agua". Caen las cortinas.

Esta tarde se las cobraremos.

GUILLERMO PI.

ALMENDARES

	V.	C.	H.	O.	A.	E.
Dreke, lf	4	0	0	3	0	0
J. Rodríguez, 1b	4	0	0	14	0	0
Scale, 3b	2	0	0	0	3	0
Lloyd, 2b	3	0	0	1	4	0
Baró, rf	4	0	1	3	0	0
Ramos, cf	3	0	0	1	0	0
Correa, ss	3	0	0	0	3	0
Zarza, c	1	0	0	2	1	0
Fabré, p	2	0	0	0	0	0
Palmero, p	0	0	0	0	1	0
O. Rodríguez, x	1	0	1	0	0	0
Casares, xx	1	0	0	0	0	0
J. M. Fernández, c	0	0	0	0	0	0
Rector	0	0	0	0	0	0
Totales	28	0	7	24	12	0

HABANA

	V.	C.	H.	O.	A.	E.
Herrera, 3b	4	0	0	1	1	0
Cueto, ss	4	1	1	3	2	0
Smith, 2b	4	1	3	0	4	0
Wilson, 1b	4	0	0	14	0	0
Oms, cf	2	1	1	4	0	0
Rojo, lf	3	0	1	2	0	0
González, c	4	0	0	2	1	0
Estrada, rf	3	0	1	1	0	0
Alvarez, p	3	1	1	0	4	0
Totales	31	4	8	27	12	0

Anotación por entradas

Almendares	000 000 000	—0
Habana	000 211 00x	—4

Sumario

Three base hits: Alvarez. Two base hits: Smith, Estrada. Sacrifice hits: Correa, Rojo. Sruck outs: Alvarez 2, Fabré 0, Palmero 1. Bases por bolas: Alvarez 5, Fabré 2, Palmero 0. Tiempo: una hora 40 minutos. Umpires: González (home); Magriñat (bases). Anotador: Hilario Fránquiz. Observaciones: Hits a Fabré, 5 en 4 2|3 y 19 veces al bate; a Palmero, 3 en 2 1|3 y 9 v. al b. Lo perdió Fabré. x bateó por Zarza en el octavo. xx bateó por Palmero en el octavo.

AUTO-INTOXICADO =NO -ES-SU-CARRO, SINO SU ORGANISMO

EL QUE ESTA INTOXICADO, POR LAS MALAS DIGESTIONES, DISPEPSIA, ACIDEZ, ESTREÑIMIENTO.

LA VIDA ES UN PROCESO CONTINUO DE ASIMILACION Y ELIMINACION, SI SU CUERPO NO ELIMINA LAS TOXINAS SU SANGRE SE AUTO-INTOXICA Y SE PRODUCE

JAQUECAS, MAREOS, ACEDIAS, MALESTAR

TENGA SIEMPRE A MANO

MAGNESIA SARRÁ

SABROSA-ESPUMANTE-ANTIACIDA

UNA CUCHARADA POR LAS MAÑANAS LO CONSERVA LIGERO, FELIZ Y DISPUESTO PARA EL RESTO DEL DIA.

RECHACEN LAS IMITACIONES EXIJA "SARRÁ"

FABRICADO POR LA MAYOR DROGUERIA SARRÁ

31 EDIFICIOS 600 EMPLEADOS

Bermejo fué vencedor en el derby argentino en dos minutos 36 2.5

El Presidente Alvear presenció la competencia. Talavera, en segundo

BUENOS AIRES, octubre 16, (AP.)—El caballo Bermejo ganó hoy el Gran Premio Nacional, llamado también Derby Argentino, de cien mil pesos en efectivo y un valioso objeto de arte. La distancia fué de 2,500 metros, cubriéndola Bermejo en dos minutos 36 segundos y dos quintos. En segundo lugar llegó Talavera, medio pescuezo detrás del ganador, y en tercero Delantero, tres cuerpos más atrás.

El Gran Premio Nacional es el acontecimiento más importante de la temporada hípica argentina, siendo presenciado por el presidente Alvear, los miembros del cuerpo diplomático y las delegaciones de los Jockey Clubs de varios países sudamericanos.

La tarde fué desapacible, lo cual restó brillantez a la gran fiesta del turf, que constituye anualmente una cita de los elementos sociales de Buenos Aires. Las damas aprovechan el Derby Argentino, como en París, para el lucimiento de los últimos modelos elegantes.

El caballo Arroes, que estaba cotizado solamente en 800 boletos, en un total de 150 mil, ganó la carrera ordinaria, pagando 331 pesos por cada boleto de dos.

Sportfolio

¿Quién ganaría en los siguientes bouts: Paulino vs. Sharkey; Sharkey vs. Scott y Maloney vs. Castaño?

¿Quién ganaría entre Hilario y Dundee?

¿Quién es mejor pelotero: Baró o Estrada? ¿Qué clubs competirán en el champion este año? ¿Cuáles serán los jugadores de las otras novenas?

¿Cómo se obtiene el fielding average de un club? ¿Qué fielding tuvieron los Yankees en la pasada temporada? ¿Cuándo bateó Mike González en el Chicago

Haga el favor de decirme el verdadero nombre de los siguientes jugadores: Durst, de los Yankees; Traynor, Spencer, Dawson y Rhyne de los Piratas?

¿Para cuántos teams ha jugado Lou Blu, el inicialista del Detroit? ¿Cuándo ingresó en las Mayores? ¿Qué batting sostiene?

¿Cuándo ganó Pete Latzo el campeón mundial del peso welter? ¿Crée usted que sea el mejor de la división?

¿Cuál fué el field goal más largo que se pateó en la pasada temporada de foot ball entre colegios? ¿Cuándo ganó Walter Hagen por primera vez el campeonato de golf de los Estados Unidos?

Una bola pitcheada dá en el terreno antes de pasar por el home plate, pero el bateador le tira y no conecta. ¿Se considera un strike?

RESPUESTAS A LAS PREGUNTAS DE AYER

Bnny Freidman ha sido tres veces seguidas miembro del All-América de foot ball. El forward pass más largo de la pasada temporada lo tiró Dooley, de Dartmouth, y recorrió 55 yardas.

Sólo tres pleeas a decisión se han efectuado desde la época de John L. Sullivan, o sea desde 1880. Primero la de Burns-Hart, la de Dempsey-Gibbons y los bouts de Tunney-Dempsey.

Si con las bases llenas y dos outs el bateador dispara un roller a tercera que acepta el batazo y fuerza a un corredor en segunda, la carrera anotada por el corredor de tercera no vale, aun cuando fuere anotada antes de realizarse el out.

El jugador que se lleva las cercas y se cae al doblar la primera, tiene que continuar la corrida a gatas si quiere anotarse un home run. En ese caso no se admiten sustitutos.

Willie Keeler tiene en su poder todavía el record de mayor número de hits en una temporada, con 199 en la season de 1897.

La primera peleda de Dempsey-Tunney se efectuó el 23 de septiembre de 1926 en el ring levantado en el Stadium Sesquicentenial de Filadelfia.

El bout duró diez rounds.

Las nuevas reglas del "shift" en foot ball dicen que todos los players deben detenerse por un período de un segundo. La temporada de foot ball comenzará en el Stadium Caribe el día 19 de noviembre.

El team Japonés derrotó a los Canadienses en la Copa Davis, tres juegos contra dos.

Cuando una bola bateada pega a un umpire los corredores tienen derecho a una base, y el bateador recibe el crédito de un hit.

CURIOSISIMO:— Pronto le contestaremos la carta que nos envió. Fidel la Barba derrotaría a Black Bill. De las novenas que nos señala nos parece más fuerte.

José Leal y Acosta:—Siga enviando cuantos escores desee. Diríjalos siempre a esta sección, o a nuestro compañero Pedro Galiana, que es quien se entiende con esos asuntos.

LEA MAÑANA: SPORTFOLIO.

Bosisio hizo tablas

MILAN, octubre 17, (UP.) — Mario Bosisio y León Iacovacci, celebraron hoy un match en opción al título de campeón de Italia del peso mediano, a quince rounds, resultando tablas.

"PUDO HABERLO HECHO DE OTRA MANERA SIN ENGAÑAR AL PUBLICO ENTUSIASTA"

Así lo dijo el Alcalde de Folgstone cuando se enteró de la información que hacía constar que Miss Logan no había atravesado a nado el Canal de la Mancha

EL ENTRENADOR CAREY QUIERE ECHARSE LA CULPA

LONDRES, Octubre 16. (AP.)—Dorothy Cochrane Logan, joven doctora en medicina, de Londres, que confesó haber hecho burla del público, con su supuesta hazaña de cruzar el canal de la Mancha, parece que ha ratado con ello de buscar publicidad, con el fin de "demostrar la conveniencia de que se establezca una comisión internaccional que supervise y certifique todas las veces que nadadoras o nadadores intenten cruzar el canal citado".

El alcalde de Folkstone declaró hoy que aprueba la recomendación de Miss Logan, en el sentido de que se crée alguna junta que compruebe los hechos que aduzcan los nadadores, pero que no aprueba el método que ha escogido para llamar la atención. "Pudo haberlo hecho de otra manera, sin engañar al público".

La propia Miss Logan parece darse cuenta del censurable carácter de su procedimiento. A un corresponsal de periódico, dijo hoy: "Odio la publicidad que la burla ha motivado, y ahora me doy cuenta de que fué una tontería". Agregó que deseaba dar sus excusas a todas las personas que pudiesen aparecer burladas por su aparente aceptación de felicitaciones que no merecía.

Mucha sorpresa ha causado su conducta a sus colegas de los distintos hospitales de Londres, con los cuales manentía las mejores relaciones. Su entrenador Horace H. Carey, ha querido arrojar sobre sus hombros la responsabilidad del acto realizado por Miss Logan, dicinedo que él lo había organizado todo, que Miss Logan no se había propuesto realizar la burla y que cuando por primera vez le sugirió la idea, ella la rechazó categóricamente.

Dorothy Logan devolvió, desde luego, en el primer momento, el cheque de cinco mil pesos que Lord Ridell, propietario del periódico "News of the Warld", le enrtegó como premio a su "proeza".

La jugada más espectacular que he visto en un partido de foot ball entre colegios

Según la cuenta el Coronel H. B. Hackett, que fué quarterback y capitán del equipo de West Point en 1903 y más tarde leading official

CAPITULO TERCERO

(Por Col. H. B. Hackett, ex-estrella de West Point y leading official)

En mis 25 años de jugador y umpire, he visto muchísimas jugadas espectaculares en el gridiron, pero ninguna se me ha quedado tan impresa como una que ocurrió en la season de 1903 mientras se jugaba un partido entre los equipos de Army y Navy, que siempre han sido eternos rivales en el foot ball.

Ambas escuelas poseían ese año equipos de primera calidad. Army había derrotado a la Universidad de Chicago, entonces invencible, con anotación de 10 por seis, en el juego que mucho consideraron el mejor jugado de la season. Basta decir que no pudo decidirse hasta el último minuto cuando Army se anotó un field goal a 25 yardas del goal, estando el score 6x5 en su contra, Navy a su vez, había vencido a equipos muy buenos, encontrándose en las mejores condiciones posibles.

Aunque Army y Navy juegan con mucho interés cuando se enfrentan con otras universidades, casi siempre sus coaches aconsejan a los jugadores que guarden su mejor esfuerzo para el game que se efectua anualmente entre los dos. Es que existe una rivalidad muy grande y nadie quiere cargar con la derrota.

En esa temporada de 1903, yo era el quarterback de Army, y recuerdo que nuestro coach nos obligó a prepararnos duramente para ese desafío. Poseíamos un equipo muy fuerte, pero Navy también estaba en condiciones y esto obligaba a esforzarnos más.

En George Tipton teníamos nosotros el mejor center de la temporada, y él fué precisamente el que realizó la jugada más espectacular de ese game. Aunque de gran estatura, Tipton era un hombre ligero, muy inteligente y sumamente rápido en sus jugadas. Podía dar a muchos corredores alguna ventaja y ganarles en sesenta yardas.

Durante todo el año, los scouts de Navy nos habian vigilado y sabian que nuestro ataque incluía casi siempre a Tipton. La consigna fué atacarle desde los primeros instantes para sacarle del juego. Pero "Tip" se les adelantó y logró ganarles la ventaja.

En el primer half ambos equipos lucharon con desesperación, pero ninguno pudo hacer nada. Navy estuvo varias veces a corta distancia de nuestro goal, pero no pudieron adelantar en sus downs y cuando se veían forzados a patear perdían la pelota. Army, a su vez, empleó dos o tres corridas por los "ends" y algunas embestidas por la linea sin resultado práctico. Así llegamos al último quarter del encuentro.

Navy utilizó entonces el punteo tratando de avanzar. En uno de los kicks, un player de Navy tocó la bola, lo que le hacia merecedor de un castigo. Tipton, como siempre, no perdía un detalle del movimiento de nuestro enemigo, y cuando notó el error, en vez de caer sobre la bola y apoderarse de ella, la pateó con toda su alma haciéndola correr entre hacia los postes de Navy. Despues corrió a toda velocidad hacia donde habia caido "la picúa" y llegó con tiempo suficiente para agarrarla y correr varias yardas hasta anotar el primer touchdown de la tarde.

Army ganó con score de 11 por cero, pero el touchdown de Tipton fué lo que nos animó y por eso creo que ha sido la jugada más interesante de todas las que he presenciado en mi vida.

Al terminarse la temporada, se reunió el "Rules Committee" y la jugada de Tipton fué de todas las conversaciones. Entonces se acordó que una bola libre no podía ser pateada, sino que pasaba al team contrario como castigo al foul. La nueva regla entró en acción en la season de 1904 y aun está en vigor.

Tipton había logrado una nueva legislación.

FUERON ANUNCIADOS YA LOS FUNCIONARIOS DE BASKET

CHICAGO, octubre 16. (A.P.)—Los funcionarios de basket ball de la temporada de la Conferencia Occidental que comenzará el 7 de enero próximo, fueron anunciados esta noche por el comandante John L. Griffith, comisionado atlético de los Diez Grandes Teams.

Los designados fueron: John Schommer, Fred Young, Guy Lokman, Nick Kearns y Jack Maloney.

HABANA Y ALMENDARES

(Viene de la pág. DIECISIETE)

Estrada, rf	17	2	2	1	0	0	2	0	0	118	16	0	0	0	1000
Mike, c	19	3	8	0	2	0	12	0	0	421	22	7	0	1	1000
Rojo, lf. (x)	6	0	3	0	0	0	3	0	0	500	2	0	0	0	1000
R. Alvarez p	5	1	1	0	1	0	3	1	0	200	0	6	0	0	1000
Olivares, ss	16	4	5	1	0	0	6	0	0	313	15	12	0	4	1000
Lewis, p	5	1	2	1	0	0	1	0	0	400	0	3	0	1	1000
Eckelson, p	3	0	0	0	0	0	0	0	0	000	0	2	0	0	1000
García, (x)	3	0	0	0	0	0	0	0	0	000	0	0	0	0	000
Dibut, p	1	0	0	0	0	0	0	0	0	000	0	0	0	0	000
Olmo, p	0	0	0	0	0	0	0	0	0	000	0	0	0	0	000

(x) Bateó de emergencia.

CLUB "ALMENDARES"

Players. - Posición	V	C	H	2b	3b	Hr	Tb	Sh	R	Ave	O	A	E	Dp	Ave
Dreke, lf	20	5	0	1	0	1	10	1	1	300	10	0	0	0	1000
Joseíto, 1b	16	5	8	1	0	0	9	0	0	444	41	0	0	1	1000
Scales, 3b	16	3	5	2	0	0	7	1	1	313	5	5	0	0	1000
Lloyd, 2b	20	3	5	1	1	0	8	0	0	250	10	12	1	0	957
Baró, rf	14	2	4	1	1	0	7	2	0	286	7	0	0	0	1000
Ramos, cf	19	1	2	0	1	0	4	0	0	105	16	1	0	1	1000
Correa, ss	18	1	4	0	0	0	4	2	0	222	6	21	2	1	931
Fernández, c	8	2	2	0	0	0	2	2	0	250	15	2	0	0	1000
Casares, rf. (x)	5	0	1	1	0	0	2	0	0	200	2	0	0	0	1000
Zarza, c	9	1	1	0	0	0	1	0	1	111	19	1	0	0	1000
Oscar, 3b (x)	3	1	1	0	0	0	1	0	1	333	1	0	1	1	500
Fabré, p	5	0	2	0	0	0	2	0	1	400	0	2	0	0	1000
Palmero, p	0	0	0	0	0	0	0	0	0	000	0	1	0	0	1000
Rector, p	2	0	1	0	0	0	1	0	0	500	0	1	0	0	1000
Luque, p	4	1	1	0	0	0	1	0	0	250	0	6	0	0	1000
Rosell, p	4	1	1	0	0	0	1	1	0	250	0	2	1	0	667

(x) Bateó de emergencia.

SUMARIO

Ponchados: — Luque, 7; Eckelson, 1; Fabré, 2; R. Alvarez, 6; Dibut, 1; Rosell, 5; Olmo, 1 y Palmero, 1.

Bases por bolas: — Lewis, 2; Luque, 1; Dibut, 3; Eckelson, 3; Fabré, 6; R. Alvarez, 11; Rosell, 2 y Olmo, 1.

Dead balls: — Fabré, (1) a Estrada; Rosell, (1) a Smith.

Passed balls: — Mike.

Wild: — Raúl Alvarez.

Balk: — Dibut.

Hit a los pitchers: — A Lewis, 13 en 3 1|3 innings y 35 veces al bat; a Fabré, 17 en 13 2|3 innings y 53 veces al bat; a Rosell, 7 en 9 innings y 34 veces al bat; a Eckelson, 4 en 1 1|3 innings y 15 veces al bat; a Dibut, 7 en 3 innings y 16 veces al bat; a Luque, 8 en 9 innings y 35 veces al bat; a Raúl Alvarez, 14 en 22 y 1|3 innings y 69 veces al bat; a Olmo, 1 en 1 inning y tres veces al bat; a Rector, 5 en 6 innings y 24 veces al bat; a Palmero, 3 en 2 y 1|3 innings y 9 veces al bat.

Compilador: — PETER.

JOSE MARIA FERNANDEZ, receptor del "Almendares" que a pesar de la lechada que sufrió ayer su club estaba contentísimo, pero era porque su pequeño hijo cumplía su primer año de vida.

Un viejo score que hace historia en el base ball local

La primera derrota del Detroit en la serie de 1910 con los eternos rivales

El 14 de noviembre de 1910 se registró la primera derrota del club Detroit de la Liga Americana en la serie que venía celebrando con nuestros eternos rivales, Habana y Almendares. Cupo a los Rojos el honor de la victoria, 3x2, cuando el pitcher Mederos amarró corto a los Tigres, dejándolos en cinco hits y dos carreras.

Los Claveles Rojos demostraron ese día lo mucho que valen, anotándose doce hits sobre el pitcher Summers. Hill, San Lloyd y Hernández fueron los líderes del ataque con dos hits cada uno, en tanto que Lloyd y Johson hicieron maravilas en la defensa, formando un bloque insuperable alrededor de la segunda almohadilla.

Veáse a continuación el score de ese memorable juego, tercero de la serie Detroit-Habana-Almendares, que se efectuó en el antiguo Almendares Park en la época de oro de nuestro baseball profesional.

DETROIT

	V.	C.	H.	O.	A.	E.
Schaeffer, 2b	4	0	0	3	5	0
O'Leary, ss	4	0	0	3	5	1
Crawordf, cf	4	1	2	1	0	0
Moriarty, 3b	4	1	1	2	2	1
Jones, 1b	3	0	0	10	0	0
McIntyre, rf	3	0	1	0	0	1
Stanage, c	3	0	0	5	4	0
Caseyr lf	2	0	0	0	0	0
Summers, p	3	0	1	0	0	0
TOTALES	30	2	5	24	16	3

HABANA

	V.	C.	H.	O.	A.	E.
C. Morán, rf	3	0	1	2	0	0
Hil, lf	4	0	2	3	0	0
Johnson, 2b	3	0	1	2	3	0
Lloyd, ss	4	0	2	7	4	1
Hernández, cf	4	0	2	0	0	0
Parpeti, 1b	4	0	1	10	0	0
Petway, c	4	1	1	2	1	0
Buster, 3b	4	1	1	1	1	0
Mederos, p	3	1	1	0	5	0
TOTALES	33	3	13	27	14	1

Anotación por entradas:

DETROIT	000	000	200—2
HABANA	001	000	20x—3

Sumario:

Two bagger: Buster. Sacrifice hit: Jones, Left on bases: "Detroit" 4; "Habana" 8. Double plays: O' Leary, Scheaffre y Jones (3); Mederos, Lloyd, Parpeti. Struck outs: por Summeres 4; por Mederos 2. Base on balls: por Summers 2; por Mederos 1. Tiempo: 2 horas. Umpires: Poyo y Gutiérez. Scorer: A Conejo.

Babe Ruth declara que jamás anunció que pensaba romper su record de 59 jonrones aunque en silencio trabajaba por otra marca

Durante siete años recibió múltiples lecciones y muy buenos consejos de sus amigos.—Después de la season de 1922 decidió reformarse.—Miller Huggins lo aconsejaba como un padre.

(Crónica de BABE RUTH)

NEW YORK, octubre de 1927.—"Lo prometido es deuda," dice una vieja máxima, y yo prometí a ustedes hablar algo sobre mi nuevo record de home runs.

Si he de serles sincero, puedo asegurarles que jamás he experimentado mayor sensación mayor en mi vida que cuando ví salir mi sesenta cuadrangular hacia las gradas. Después de ese batazó recibí múltiples telegramas, en los cuales se me hacía frecuentemente esta pregunta:

"¿Tiene usted algo especial que decir sobre su record?"

Seguramente, tengo algo que decir, y es esto: He conseguido un nuevo record porque jamás me dí por vencido y siempre trabajé por implantarlo, sin importarme nada que casi todos los críticos dijeran que nunca podría igualar mi marca de 1921".

He tenido temporadas malas, en las que he dejado de batear trescientos. Otras veces sólo he llegado a 25 jonrones, pero en vez de desalmidonarme, yo mismo me daba ánimo diciendo:

"No importa Babe, será el año que viene".

Antes de seguir adelante quiero hacer esta aclaración: Nunca en 1927, ni en ningún otro año, predije a los fanáticos que igualaría o rompería mi record de home runs. Cualquier asunto que se haya publicado en ese sentido ha salido de los periodistas o de algún amigo mío. No me gusta hacer pronósticos sobre mi labor, y oigan bien esto, si el año que viene alguien les dice que yo he anunciado mi intención de romper mi propio record, envíenle a paseo. En 1928, como en años anteriores, trabajaré duro, pero sin hacer pronósticos.

Desde 1921 a la fecha he recibido múltiples lecciones y muchísimos consejos de buenos amigos que me han servido mucho para ver realizado mi sueño.

Jamás olvidaré aquel aviso que me envió el Alcalde de New York, Jimmy Walker, en el Elks Club, después de mi terrible temporada de 1922. Muchos amigos me han alentado en estos últimos años, y a Dios gracias, logré lo que me proponía. Algunos críticos me consideraban fuera de todo chance, pero yo he sabido defenderme.

Varios amigos me ayudaron con el dinero. Quiero decir con ésto que me ayudaron a no gastar, a guardar para el futuro, y ello me salvó. Un banquero de esta ciudad puede decir a ustedes qué es lo que hace Babe Ruth todos los meses. No soy rico, pero tengo mi dinero bien empleado, y ello me ayudará cuando tenga que retirarme del base ball.

¡Qué diferente me siento ahora de 1922! ¡Qué diferente!

Todo esto lo he logrado gracias a la paciencia y paternales consejos que he recibido de Miller Huggins. Hace años, me abochorno al decirlo, traté muy mal a Miller. Le daba muchos dolores de cabeza y jamás hacía lo que me mandaba; pero ahora todo es diferente. Huggins es para mí como un padre, y puedo decir que más que a mi bate, debo a agradecer a Miller el nuevo record que establecí este año.

Disparé 59 jonrones en 1921 cuando tenía 27 años de edad. Hoy, con 34 años sobre mí, he alargado la marca hasta sesenta. Ello parecerá extraño, pero todo se debe a que jamás me dí por vencido y siempre trabajé para mejorar la cifra de 1921. Esto demuestra que todo el que lucha por un ideal tarde o temprano lo alcanza.

BALOMPIE EN ESPANA

En Oviedo hubo cámara húngara y tuvieron que suspender el partido a la media hora.—La Real Sociedad batió al Arenas, 6 por 1.—El Deportivo de La Coruña, empató.

MADRID, octubre 16. — (UP). — Se celebraron hoy con resultados normales los juegos del Campeonato Regional de Cataluña. El Europa le ganó al Tarrasa, 3x2; Barcelona al Sans, 6x0; el Español al Sabadell, 2x0 y el Badalona al Gracia, 4x2.

VIGO, octubre 16. — (UP). — Hoy se efectuó la tercera jornada del Campeonato de la región gallega, obteniendo el equipo Campeón su segunda victoria de la contienda sobre el Emdem con anotación de dos goals a uno. El Celta jugó indeciso(apático, y no mereció los dos tantos anotados en el primer tiempo; en el segundo los "emdistas" jugaron muy animosos y lograron el goal de la honrilla. Contribuyó también al deslucimiento del match el fuerte viento que hacía. En La Coruña, después de un encuentro emocionante en el que ambos contendientes defendieron palmo a palmo su terreno, quedaron empatados a un goal el Deportivo y el Reading del Ferrol. En Pontevedra el Eiriña venció al Unión Sporting con la mínima diferencia, 3 por 2.

VALENCIA, octubre 16.—(U. P.)—La lluvia impidió la celebración del match entre dos de los equipos que se discuten el trofeo en el torneo de los maximalistas, anunciado para hoy en este lugar.

MADRID, octubre 16.—(U. P.)—A continuación van los resultados de algunos de los juegos de balompié celebrados hoy en España:

En Eibar: Esperanza, 4; Elbarresa, 2.
En Tolosa: Tolosa, 4; Pasayako, 1.
En San Sebastián: Real Sociedad, 6; Arenas, 1

OVIEDO, octubre 16.—(U. P.)—Hoy jugaron aquí el Racing de Sama y el Real Oviedo un partido en opción al Campeonato Regional de Asturias, pero a la media hora de juego tuvo que suspenderse a consecuencia del alboroto que se formó como consecuencia de la agresión de que fué objeto el árbitro Menchaca por parte de algunos de los aficionados que presenciaban el juego. Cuando se suspendió estaba la anotación 1 por 0 a favor del Oviedo. Se cree que la Federación Regional declarará válido el juego a favor del Oviedo, a juzgar por el informe del réferee.

MADRID, octubr 16.—(U. P.)—Hoy se celebraron aquí los dos partidos del Campeonato Regional. El Real Madrid derrotó al Racing con score de tres goals a uno y el Deportivo Nacional al Unión Sporting, 2 por 1. Este último partido resultó reñidísimo, y en los finales del segundo tiempo fueron los unionistas los que dominaron más, pero sus contrarios con la zaga reforzada pudieron mantener la ventaja adquirida.

CORUÑA, octubre 16.—(U. P.)—El Deportivo de la Coruña y el Racing del Ferrol quedaron empatados después de dar ambos una buena exhibición de buen juego. No obstante, el dominio, correspondió a los coruñeses. El partido fué presenciado por millares de aficionados de toda Galicia.

CARTAGENA, octubre 16.—(U. P.)—En opción al Campeonato Regional de Murcia jugaron hoy aquí los clubs Cartagena y Deportivo Carthago, quedando empatados a dos goals. Estuvo lloviendo copiosamente durante casi todo el día y la cancha estaba mejor para un match de water polo que para un encuentro de fútbol.

MADRID, octubre 16.—(U. P.)—Hoy se efectuó el match de los campeones de Asturias y Murcia, venciendo estos últimos sobre el Sporting de Gijón con anotación de dos goals a cero. La anotación no hace favor al juego desarrollado por los asturianos.

Reiselt y Gus Cópulos van a jugar un match discutiendo el título

Otto es el Campeón de carambolas por tres bandas y el "otro" el aspirante

FILADELFIA, Octubre 16.—(A.P.)—Otto Reiselt, campeón de carambolas por tres bandas, defenderá su título contra Gus Cópulos, en el Pennsylvania Athletic Club, de Filadelfia, los días 19, 20 y 21 de Octubre. El match será a trescientos puntos, jugados en cinco bloques de sesenta carambolas cada uno.

Reiselt ganó el título en Abril a Augie Kleckheffer, después que el último había vencido en el torneo de Chicago, celebrado en Nueva York.

PERDIO ELADIO HERRERA SU ENCUENTRO A DOCE ROUNDS CONTRA DUQUE RODRIGUEZ

SANTIAGO DE CHILE, Octubre 16. (AP.)—Duque Rodríguez, de peso mediano, derrotó anoche a Eladio Herrera, boxeador cubano, en un match a doce rounds, por puntos.

EL CABALLO KANTAR VENCIO EN EL GRAND CRITERIUM

PARIS, Octubre 16. (AP.)—El caballo antar, de J. Ogdem Mills, alcanzó hoy una victoria más en Longchamps, ganando el premio de 150 mil francos del Grand Criterium, uno de los más importantes para caballos de dos años. En segundo lugar llegó a la meta Valmoral, del conde de Rivaudja, y Coriandre, del Barón Edmundo de Rothschild, en tercer lugar.

Kantar que ganó por largo y medio, pagó 22.50 a 10.

LOS JUEGOS DE LOS CAMPEONATOS REGIONALES EFECTUADOS AYER EN ESPAÑA

A continuación ofrcemos los resultados de algunos de los juegos de los Campeonatos regionales, celebrados ayer en España:

Centro:
Nacional, 2; Unión, 1.
Racing, 3; Madrid, 1.
Asturias:
Oviedo, 1; Sama, 0. (Suspendido).
Fortuna, 4; Unión, 2.
Vizcaya:
Baracaldo, 1; Sestao, 1.
Athletic, 4; Alavés, 2.
Guipúzcoa:
Osasuna, 3; Real Unión, 2.
Murcia:
Carthago, 2; Cartagena, 2.
Castilla-León:
Español, 11; Stadium, 0.
Andalucía:
Betis, 1; Sevilla, 0.
Galicia:
Celta, 2; Emdem, 1.
Deportivo, 1; Racing, 1.
Eiriña, 3; Sporting, 2.
Cataluña:
Europa, 3; Tarrasa, 2.
Barcelona, 6; Sans, 0.
Español, 2; Sabadell, 0.
Badalona, 4; Gracia, 2.

ACIDURINA — Eliminador del Acido Urico. — Antirreumático Antiséptico Urinario.

FORMULA: Saliçilato de Sosa Natural 0'75 Hexametilenamina 0'25 Benzoato de Litina 0'25 Jarabe de Naranjas, cantidad suficiente para una cucharada. Indicado en el tratamiento de los reumatismos articular y crónico Diatesis úrica (arenillas, gota, etc.) Neuralgias (ciática, etc. etc.)

DR. A. C. BOSQUE. Laboratorio: Tejadillo 36.

DE VENTA EN TODAS LAS FARMACIAS DE LA ISLA

PARA SUS ANUNCIOS AVISE A Pablo R. Presno TEL-I-6809

M.E.C.D. 2016

COCHRANE DEFENDERA SU TITULO EN DICIEMBRE

Tópicos Futbolísticos

A CARGO DE "PETER"

Noiicias y Comentarios

Debido a la constante lluvia que cayó desde la una de la tarde no se pudieron celebrar ayer en Almendares Park los juegos de fútbol que había anunciado.

Noticia que damos a los aficionados que inútilmente se pasaron toda la tarde llamando al U-2108, teléfono de Almendares Park. El teléfono almendarino tiene la virtud de que se descuelga cuando más falta le hace al público. Pasa igual que cuando hay juego de base ball.

Probablemente el programa que había anunciado para ayer será el que se efectuará el domingo entrante.

Esta semana es casi seguro que podamos dar alguna información sensacionalísima a la afición.

Por ahora no damos más que el "tip".

Y con él, la siguiente orientación:

Ya que no salta se hundirá.

Y ahora a esperar...

Que no podemos decir del particular ni media palabra.

Hemos empeñado para ello nuestra palabra de honor.

Una consulta:

"Habana, octubre 8 de 1927.

Señor Peter.

"Preguntas y Respuestas".

DIARIO DE LA MARINA.

Ciudad.

Muy señor mío:

Mucho le agradecería tuviese usted la bondad de contestarme en su muy leída sección de "Preguntas y Respuestas", si a juicio de usted hay actualmente en la Habana equipo superior al del Olimpia, cuando éste se llevó el Campeonato de la Federación Occidental, y luego el Campeonato Nacional.

Gracias anticipadas por su buena atención a la presente, y ordene lo que guste a su muy atto. affmo. y s. s.

Leandro García Fabián".

De aquel Olimpia de 1924 recordamos a Brañas, Torres, Zamorita, Bolita, Freyre y el gran Díaz. Mi opinión es que si hay en la actualidad equipo superior a aquel que fué el único que ostentó el único Campeonato Nacional que se jugó en La Habana.

La Juventud, el Iberia y el Centro Gallego nos parecen superior; lo que sucede es que ninguno de estos tres tiene en la actualidad la cohesión ni el espíritu de victoria de aquel once que tenía a Díaz por estrella máxima.

Para los asiduos asistentes a las fiestas del Deportivo Hispano América, tenemos una gran sorpresa que anoche a última hora nos dió el secretario de la Comisión de Fiestas.

Se trata nada menos que de la presentación en el local de los Tigres del famoso sexteto de los Trovadores Mejicanos. En los principales coliseos del mundo, incluyendo los más aristocráticos de la Habana, han tenido la oportunidad de presentarse este valioo conjunto que en todas las ocasiones han cosechado palmas a granel.

Pues bien, la Comisión de Fiestas, por mediación del gran hispanófilo Eguiluz, ha conseguido que estos cantadores del alma popular mejicana desfilen el próximo miércoles por el escenario de los Tigres.

Además, la Comisión de Fiestas ha contratado los servicios de un Sexteto Oriental que tendrá a su cargo la parte bailable.

Japón presentará ese día una hermosa película que será del agrado de la concurrencia.

Alhambra de Granada.

Uno de los kioscos del festival del Olimpia.

Bello y hermoso se alzará este rincón hispano, representado por una espléndida pérgola, la que aparecerá iluminada de una manera especial.

Fantásticamente.

Al frente de este kiosco estará la señorita Celia Blanco, airosa y gentil, acompañada por una pléyade encantadora integrada por Edelmira Cueto, Alicia Michelena, Coty García, Encarnación Blanco, Amelia de Céspedes, Luz María Castañeda, Caridad Perret y Aida Blanco.

En Alhambra de Granada se expenderán multitud de chucherías, tales como Manzanilla, vinos de todas clases, chocolates, bizcochos, churros, rosquillas...

Alegre organillo tocará piezas clásicas españolas.

Chotis, paso dobles.

Algo muy típico.

También se venderán manzanas, peras, uvas...

Albaricoques y melocotones.

La animación y alegría reinarán en este sector.

Será uno de los predilectos.

Del festival del Olimpia.

Westclox

Usted desea seguridad

COMPRAR un despertador es algo que requiere precauciones, no por el dinero que cuesta sino por la confianza que en él se va a depositar.

Es esta la razón por la que debe Ud. buscar la marca Westclox que solo la llevan los relojes de confianza. Su Westclox lo llamará siempre en el minuto requerido.

Para tener la hora exacta en su bolsillo, durante el dia, compre Ud. un Pocket Ben.

Big Ben	$4.00	Buenos Dias B.	$2.25
Big Ben Luminoso	$5.00	Black Bird	$3.00
Baby Ben	$4.00	Buenos Dias C.	$2.75
Baby Ben Luminoso	$5.00	Jack o'Lantern	$3.75
Buenos Dias A.	$1.75	Pocket Ben	$1.75
Glo-Ben	$2.75		

WESTERN CLOCK COMPANY, LA SALLE, ILLINOIS, E.U.A.

Fabricantes de Westclox: Big Ben, Baby Ben, Pocket Ben, Buenos Dias

Si es Westclox es buen reloj

144

GINEBRA AROMATICA DE WOLFE

LA UNICA LEGITIMA

Importadores Exclusivos

: : en la República : :

PRASSE & CO.

Telefóno A-1694 - Obrapía, 17 - Habana

ANUNCIESE EN EL 'DIARIO DE LA MARINA'

Serie Copa Presidente Machado

RESULTADO DE LOS JUEGOS EFECTUADOS

Sábado, octubre 8: Almendares, 5; Habana, 2.

Domingo, 9 de octubre: Habana, 6; Almendares, 4.

Lunes 10 de octubre: Almendares, doce; Habana, 5.

Miércoles 12 de octubre: Almendares, 5; Habana, 4.

Domingo 16 de octubre: Habana, cuatro; Almendares, 0.

ESTADO DE LOS CLUBS

	J.	G.	P.	Ave
Almendares	5	3	2	600
Habana	5	2	3	400

BATTING DE LOS CLUBS

	V.	C.	H.	R.	Ave.
Almendares	126	26	44	b	267
Habana	172	21	45	1	262

FIELDING DE LOS CLUBS

	O.	A.	E.	ve.
Almendares	132	54	5	974
Habana	132	53	6	968

RECORD DE LOS PITCHERS

	J.	C.	G.	P.	Ave.
A. Luque, A.	2	1	1	0	1.000
Rossell, A.	1	1	1	0	1.000
Rector, A.	2	0	1	0	1.000
R. Alvarez, H.	3	1	2	1	667
I. Fabré, A.	2	1	0	2	000
O. Lewis, H.	2	0	0	2	000
J. Eckelson, H.	3	0	0	0	000
P. Dibut, H.	1	0	0	0	000
J. Olmo, H.	1	0	0	0	000
E. Palmero, A	1	0	0	0	000

PROBLEMAS DE BASE-BALL

Para que nuestros lectores practiquen un poco sus conocimientos haseboleros, publicamos a continuación unos cuantos problemas de base ball tomados del famoso libro de "knotty problems" editado por John Foster en unión de Billy Evans. El lector debe procurar dar una solución suya que sea correcta, lo que puede comprobar con las respuestas que publicamos abajo.

PROBLEMAS

1. Con hombres en primera y segunda y un out, el bateador eleva una palomita a la segunda base, a treinta pies de la línea de foul. El umpire declara el batazo infield fly. pero inesperadamente surge un gran viento y lleva la bola hacia el territorio foul, donde es pifiada por el infield. ¿Debe prevalecer la decisión del umpire o se cuenta la bola foul?

2. Con un hombre en primera y un out, el bateador dispara una fuerte línea por el box que el pitcher toca con el guante, desviándola hacia la sgunda base. Al salir la bola del box, toca el umpire, y despues es aceptada por el short stop, quien pisa en segunda y tira a primera completando un doble-play. El manager del team que está al bate protesta alegando que no hay doble play desde el momento que la bola tocó al umpire. ¿Qué debe declararse?

3. Con un hombre en primera y un out, el bateador dispara una línea hacia el right field. El hombre de primera cree que el batazo será cogido y se para a mitad de calle esperando la decisión de la jugada. Mientras tanto, el bateador cree que la bola es un home run y corre a toda velocidad; pisa la primera y sigue velozmente, pasando al corredor que tenía delante. El batazo, efectivamente, es un tiple. ¿Qué debe declararse en la jugada?

4. Con las bases llenas y dos outs, el bateador dispara un roller por el campo corto. El hombre que está en segunda, corre desesperadamente hacia tercera, pero de pronto se detiene y da dos saltos seguidos en el mismo lugar, haciendo que el short stop choque con él y caigan los dos al suelo. Mientras tanto, los demás corredores han anotado y el bateador llega a segunda. ¿Qué debe declararse en la jugada.

5. Con un hombre en primera, el bateador toca la bola por tercera con intenciones de sacrificarse, y cuando el catcher se dispone fildear al batazo, el hitter tira el bate contra la bola, enviándola algunos pies más de distancia. El hombre de primera llega a tercera y el bateador a primera. ¿Qué debe declararse en esta jugada?

RESPUESTAS

1. El batazo es foul. La regla del infield fly solo es aplicable a los batazos que caigan en territorio "fair". Cuando el viento llevó la bola hacia el terreno foul e umpire debió advertir que ya no era infield fly.

2. El umpire hizo perfectamente al declarar el doble-play. Desde el momento que un fielder toca la bola, aunque sea con la ropa nada más, se considera que está en juego, aunque despues pegue al umpire.

3. Aunque el batazo haya sido de home run, el bateador debe ser declarado out por haber pasado a un corredor que tenía delante. Esta jugada está aclarada perfectamente en el inciso 16 de la Regla 56.

4. El hombre que corre de segunda a tercera debe ser declarado out por interferencia. El fielder debe tener siempre el camino libre para fildear. En esa jugada el corredor realizó claramente una interferencia.

5. El bateador debe ser declarado out por interferencia y el hombre que llegú hasta tercera debe volver a primera.

Busque siempre. Los Problemas Basebolerso.

TOD MORGAN SE ENFRENTARA EL DIA 24 EN UN BOUT A 10 ROUNDS CON HERMAN

En ese encuentro no se discutirá el título que posee Morgan

FILADELFIA, Octubre 16. (AP.) —Esta noche se anunció que Tod Morgan, campeón de peso ligero junior, y Tommy Herman, de Filadelfia, han sido matcheados para un bout a diez rounds, que se celebrará en la Arena de aquí, el 24 de Octubre. Los dos subirán al ring dentro del límite de las 130 libras, y no se discutirá el título de Morgan.

NOTAS DEL DIAMANTE

En su segundo desafío de exhición la novena organizada por Tony Lazzeri, segunda base de los Yankees, fué derrotada con score de tres por dos. Ray Morehart jugó junto con Lazzeri y ambos fueron ponchados sucesivamente con hombres en las bases. Lazzeri se anotó un tubey y Morehart un single.

Tony fué al bate en el octavo inning con dos en bases y dos outs, pero fué dominado y tuvo que contentarse con un fly a lo profundo del center field.

Dos outfielders veteranos, Zach Wheart y Baby Doll Jacobson, han recibido su release incondicional del club Filadelfia Atléticos, según acaba de anunciar el manager del team, Mr. Connie Mack. Wheart fué una estrella con los Dodgers de Brooklyn durante 17 años, pero fué declarado agente libre en 1926 y Mack se apresuró a contratarlo. Recibió un sueldo de 15,000 pesos en 1926 y bateó 323 en pocos juegos. Jacobson fué obtenido del Cleveland por la vía de waivers.

Frank O'Doul, outfielder del club San Francisco, de la Liga del Pacífico, que ha sido comprado por los New York Gigantes, ha sido proclamodo el player más útil a su club durante la season de 1926. Recibió un regalo de mil pesos y muchas felicitaciones. Lynford Lary, infielder contratado por los Yankees, quedó segundo y Mart Callaban, tercero.

O'Doul ha jugado en las Mayores cuatro veces distintas, la última vez con los Chicago Cubs en 1925. Mc Graw le ha ordenado que reporte temprano al campo de entrenamiento en 1928.

El batting final de la Ass. Americana demuestra que Jos Hauser, que recientemente fué reclamado por los Atléticos, alcanzó un porcentage de 353 puntos. El célebre inicialista fué enviado a las menores por Connie Mack cuando sufrió una fractura en la pierna, al creerse que jamás volvería a jugar con entusiasmo. Su traslado al Kansas City, sin embargo, le hizo recuperar su antigua forma, registrando muy buenos batazos durante la season de 1927. Hauser jugará la primera del Filadelfia al año que viene.

Jack Kloza, uno de los novatos adquiridos por el Washington en las ligas menores para 1928, ha sido el jugador que mejor average ha conquistado en 1927. Los últimos records de su liga demuestran que terminó la temporada bateando 404, siendo al propio tiempo uno de los mejores jonroneros de la liga.

Red Russell, Roy Grimes, Bob Veach, Emil Meusel, Wittey Witt, Elmer Smith y otros ex-players de las Grandes Ligas, tuvieron este año una magnífica temporada en la Ass. Americana. Casi todos lograron altos averages al bate y brillaron a gran altura en el fielding. Elmer Smith fué el primer jonronero del circuito con 42 batazos.

Los Senadores de Washington acaban de anunciar el release del veterano lanzador Hollis Thurston al club de San Francisco de la Costa del Pacifico. De este modo Thurston regresa a su antiguo home, pues él salió de ese club para jugar por primera vez en las mayores. El Chicago White Sox lo obtuvo del St. Luis Browns por la vía de waivers y el año pasado lo enviaron al Washington en un cambio.

Pick Purdy, outfielder de los Reds de Cincinnati, acaba de ingresar en la Liga profesional de foot ball para actuar durante el invierno. Purdy es un magnífico back, habiendo brillado mucho cuando jugaba en su colegio. Actuará en el team que dirige el pitcher Ernie Nevers, que también es otro futbolista de fama.

Milton Stock, que en sus buenos tiempos fué la mejor tercera base de la Liga Nacional, habiendo jugado de los Cardenales y del Brooklyn, alcanzó un buen batting average en la Liga del Sur, logrando al mismo tiempo, altos honores como second-baseman.

A pesar del magnífico trabajo que realizó en la serie mundial, Joe Jumping Dugan, tercera base de los New York Yankees, será enviado al banco en la temporada de 1928. El manager Miller Huggins acaba de anunciar en New York que Billy Gilbert, adquirido del club Atlanta, después de batear 345; Gene Robertson, adquirido del club St. Paul durante el verano; Julian Wera y Mike Gazella serán los que discutirán la posición. Huggins está satisfecho con el trabajo de Dugan, pero sabe que su pierna le falla mucho durante el verano y no quiere correr el handicap de perder algunos juegos que después le pueden hacer falta para el pennant.

Si Kiki Cuyler fuera cambiado al Brooklyn Dodgers por Jess Petty,—cosa que aseguran los periódicos americanos,—entonces los partidarios de Wilbert Robinson confiarían en él para 1928. Entrando Cuyler en el line up de los Dodgers el team se pondría en excelente condiciones, capaz de batallar por el pennant.

Basta decir que entonces se formaría el siguiente conjunto:

Deberry, catcher.
Herman, primera base.
Patridge, segunda base.
Riconda, tercera base.
Bancroft, short stop.
Tyson, left field.
Carey, center field.
Cuyler, right field.

Para darse perfecta cuenta de que la novena sería un poco respetable. Vance, Doak, McWeeny, Erhart y Elliot serían los pitchers.

Cuyler será vendido en el inyierno, pero aun no se sabe a que club irá a parar. Nosotros nos atreveríamos a decir que jamás irá para los Gigants debido al odio que existe entre Drefuss y John McGraw.

GRAN RESURGIMIENTO DEL BASKET BALL EN LA Y. M. C. A.

La lucha por el campeonato Interno de la Y. M. C. A. es sin duda alguna uno de los mejores que la vieja sociedad de Egido y Apodaca ha celebrado en muchos años. Anoche se dió una exhibición de Basket Ball de altura, sólo diremos que la contienda entre Blancos y Rojos fué una lucha de titanes. Ya en las postrimerias del segundo half, faltando sólo unos segundos Manuel Zapico, "el hermano del eterno juvenil Leonardo", colocó la única canasta hecha por él en toda la noche, pero sirvió para empatar el score. Se jugaron los 5 minutos de reglamento y aquí fué donde los muchachos de Douval metieron el hombro, y terminaron el score 22 por 18. Douval y Zapico hicieron un juego maravilloso. De los Rojos, su Capitán Livio Morales y Sierra y Fournier jugaron un Basket Ball de lo mejor.

La tanda de la media noche fué un juego muy interesante ya que las "Cotorras" de Daussa parecían tener domesticados a los Tigres de 'Dolph' González pues el primer tiempo le habían sacado tres canastas de ventaja. El segundo tiempo sin embargo, comenzó con un ataque furioso de Iglesias, González y Crespo que igualó el score a 18, pero Olavarría Daussá y el gallo tapao de Mr. Tracy pusieron la balanza a favor de las sufridas aves de Isla de Pinos. Cuando sólo faltaban unos cinco minutos para la terminación del juego, los azules por certeros pases de Artemio y Crespo le sacaron un puntico de ventaja a los Verdes, pero poco después el pito sonó anunciando la terminación del tiempo en los momentos en que el referee Faura canta ba un foul de Iglesias sobre Solana **Don Pedro** tuvo en su mano el empate y la oportunidad de inmortalizar su nombre, pero la nerviosidad le hizo fallar y el score terminó 28 a 29 a favor de los azules que ahora están sólo en el primer lugar con dos juegos ganados y ninguno perdido. Tienen color championable.

Ya lo hemos dicho, que la **guay** ha resurgido y lo demuestra el éxito de este campeonato, que está llevando a efecto con mucho entusiasmo entre los atletas.

Los triangulares no sólo brillan en los Deportes del músculo y la agilidad sino que, ya están preparándose para un Campeonato de Ajedrez. En la noche del 14 se reunieron un crecido número de jóvenes amantes del juego Ciencia capitaneados por el gran Baliño para organizar un Campeonato de ajedrez inter-socios, que se inaugurará el 28 del presente mes.

La Decana Sociedad ha venido sacando un vocero de sus actividades en forma de boletín pero se está preparando para una edición extraordinaria de 32 páginas para Navidad.

Ya en otra de nuestras crónicas anunciamos que los atletas y antiguos simpatizadores de la **guay** estaban volviendo a su seno, hoy podemos decir que Martinez, Reguera, Amenabar, César Beristain y Juan Collazo prestarán su concurso al Triángulo rojo de la Y. M. C. A. muy pronto.

Y para terminar les voy a decir esto: "dicen que Pedro Hernández está preparando un banquetico para los chicos de la **Guay** que parte el alma. No me descubran Caballeros! Para la próxima daré más detalles!

Y no se olviden los fanáticos del Basket Ball que el martes 17 a las 8 y 30 habrá doble juego en la Sociedad que lleva como símbolo el **Triángulo rojo.**

UNO DEL TRIANGULO

Scores de los juegos celebrados en el home de los Triangulares la noche del 13 del corriente:

PRIMER JUEGO

BLANCOS

	F.G.	G.O.	G.F.C.
Silvestre F.	1	1	0
Bacarrise, F.	1	0	2
Dauval, F. Cap.	5	2	3
M. Zapico, C.	1	3	3
Maristany, G.	0	0	0
Bergado, G.	0	0	0
Curbelo, G	0	0	0
	8	6	11

ROJOS

	F.G.	G.O.	G.F.C.
Cerra, F	0	0	0
C. Perdices, F.	0	0	0
Aguilera, F.	0	2	3
Diaz, F.	1	1	3
Diaz,	1	1	3
Fournier, C.	1	1	3
Perdices, G.	0	1	3
Morales, Cap. G.	3	3	2
O. Vives, G.	0	0	3
	5	8	17

Referree: Eusebio Faura.
Anotador: M. M. de la Reguera.
Time Keepers: M. J. Diaz y Roberto Atmenábar.

Rojos	18
Blancos	22

SEGUNDO JUEGO

AZULES

	F.G.	F.O.	G.F.C.
E. Crespo, F.	2	0	3
Iglesias, F.	4	0	2
Area, C.	0	0	0
González, G. Cap.	6	1	3
Artemio, G.	2	0	3
Fernández, G.	0	0	0
	14	1	11

VERDES

	F.G.	F.O.	G.F.C.
Solana, F	2	1	2
Pumariega, F	1	0	1
Baños, F.	1	1	1
Tracy, C	3	0	3
Olavarria, G	4	1	3
R.V.Dausa, G. Cap	1	1	1
	12	4	8

Azules	29
Verdes	28

Referree: Eusebio Faura.
Anotador: M. M. de la Reguera.
Time Keepers: M. J. Diaz y Roberto Atmenábar.

El martes 17 doble juego. La entrada es libre. Se invita a los fanáticos es general

WOODBURY FUE EL VENCEDOR

DETROIT, Octubre 16. (AP.)—Cligf Woodbury ganó hoy el campeonato de la Asociación Americana de Auotmóviles, en pista corriente, al terminar primero en los dos heats iniciales de 50 millas y tercero en el último, haciendo un total de 24 puntos.

El DIARIO DE LA MARINA es el periódico que penetra en todos los hogares y en todos los establecimientos de la República, de donde nace la eficacia para la propaganda de sus anuncios.

Stanford y California empataron a 13 tantos

California derrotó al eleven de Oregón por trece a cero

SAN FRANCISCO DE CALIFORNIA, octubre 16, (AP.) — Los dos incidentes más salientes del día de foot ball fueron el sensacional empate de 13-13 de los elevenes de Stanford y California Meridional, y el triunfo de 16 por 0 de California sobre Oregon.

Sesenta mil personas vieron el magnífico esfuerzo que hizo Stanford cuando, teniendo 7 por trece Califorina Meridional, para empatar el score con un ataque terrible a la línea contraria, inflamando el entusiasmo de la inmensa muchedumbre.

California venciendo a Oregon después de varias temporadas de derrotas y desalientos, causó el entusiasmo de sus partidarios, que comenzaron a ver hoy la perspectiva de ser campeones de la costa del Pacifico.

Washington le ganó a Montana, 31 por 0.

Washington State venció a Gonzaga, 13 por 0.

WIdaho derrotó a hitman College, 40 por 0.

ATLANTA, Estado de Georgia, octubre 16, (AP.) — Otros acontecimientos del foot ball en la zona del Sur quedaron eclipsados hoy por la victoria aplastante del Georgia Tech sobre el Alabama, con score de 13 por 0. Alabama perdió con esta derrota su primacía de cuatro años en el foot ball meridional.

Los dos teams habían demostrado bastante en sus matches anteriores con otros elevenes del Sur, aunque no se había considerado mucho la victoria de Georgia Tech sobre Tulane, como tampoco se había dado importancia a la de Louisiana State sobre Alabama, tomándose este resultado significativo del aumento de fuerza de Louisiana, no de la debilidad de Alabama.

Florida le ganó a Universidad de Kentucky, siete por 6. Tennesse venció a Mississppi, 21 por 7.

Louisiana State triunfó sobre Auburn, 9 por 0. Piedmont le ganó a North Carolina, 14 por 6. Virginia derrotó al Instituto Militar Virginiano, 13 por 8. La batalla fué muy recia. Universidad de Georgia venció a Furman con score de 32 por 0, vengándose sonadamente de la derrota del año pasado.

Cochrane defenderá su título de campeón con Schaeffer en diciembre

El match será a cinco bloques de trescientas carambolas cada uno

NUEVA YORK, Octubre 16. (A.P.) —Welter Cochrane, campeón de billar 18.2, defenderá su título en un match a 1,500 puntos contra Jake Schaeffer, los días 19 y 21 de Diciembre, en esta ciudad.

El match que será el primero que se celebra de acuerdo con las nuevas reglas de Nueva York, consistirá en cinco bloques de 300 puntos cada uno. Los anteriores matches del campeonato se jugaron en tres bloques de 500 puntos cada uno.

Beti Jay Vasco Club

Calle 8, entre 3a. y 5a., Vedado.

Programa oficial para la función que se celebrará hoy lunes 17 de Octubre, en opción al "Campeonato Amateur Intersocios de Jai Alai a Puna de Cesta".

A las 8 y 30 p. m.

PRIMER PARTIDO, a 30 tantos.—Merino y Constantino, blancos; Pepito y Suárez, azules. A sacar ambos del cuadro 9 y medio.

PRIMERA QUINIELA, a 6 tantos. —Esestri, Merino Pepito, Andrés Mayor, Esquivel Menor, Paco Menor.

SEGUNDO PARTIDO, a 30 tantos. —Esquivel Menor y Andrés Mayor, blancos; Paco Menor y Maestri, azules. A sacar ambos del cuadro 9 y medio.

TERCER PARTIDO, a 30 tantos.—Couce y Munguia, blancos; Valenzuela y Betancourt, azules. A sacar ambos del cuadro 9 y medio.

SEGUNDA QUINIELA, a 6 tantos.—Couce, Pianca, Escarza, Suárez, Blanco, Munguia.

CUARTO PARTIDO, a 30 tantos. —Blanco y Escarza, blancos; Suárez y Pianca, azules. A sacar ambos del cuadro 10.

Aviso.—Se prohiben las apuestas. La entrada es por invitación.

Johnny Cruz vs. Luis Aguiar

Los boxeadores semiprofesionales son los que están ahora haciendo el gasto de nuestro boxeo. Y que dan resultado lo demuestra bien a las claras el favor que les dispensa el público cada vez que se anuncia un programa donde aparecen las estrellas del semiprofesionalismo, lo mismo cuando lo hacen en el Nuevo Frontón que en el Jardín Miramar. Pincho Gutiérrez, el promotor romántico, se encuentra combinando otro buen programa de esta clase para el sábado próximo a base de un star bout entre Johnny Cruz, el campeón metropolitano, y Luis Aguiar, teniendo este último 126 libras de peso por 118 Cruz. Este handicap de ocho libras lo da Johnny fiado en su maestría, pero con un pugilista de las condiciones de Luis Aguiar nos parece que el campeón metropolitano se aventura demasiado. La entrada a grada sólo valdrá 50 centavos.

RIÑA Y LESIONES

Jesús Méndez Nogueira, vecino de Cuba 24, sostuvo una riña, por motivo de una discusión, con un individuo al que sólo conoce por 'Federico el Español', quien después de lesionarle se dió a la fuga.

LA ELECTRICIDAD EN EL PORVENIR

¿CUALES SERAN SUS CONQUISTAS EN EL AÑO 2000?

NUEVA YORK, octubre 16. (AP)—La humanidad avanza a pasos gigantescos. El mundo se reconstruye económica e industrialmente; y la electricidad, "pensamiento de la naturaleza", por mucho que el hombre no acabe por comprenderlo, está obrando maravillas que harán época en los anales de la historia. Hoy se ve, se oye, se habla, se escribe y se aprende por medio de la electricidad. Hay que cerrar los ojos y pensar lo que será el mundo de mañana, cuando el hombre, que ha medido la electricidad, que la crea y la maneja impunemente, sea capaz de robarla a las alturas y captarla a su labeldrío, haciendo práctico el principio de Franklin que atrajo el rayo a su cometa.

El proceso sería racional. El hombre volvería así, a través de las evoluciones de la ciencia, a beber en las fuentes de la naturaleza. No hay ni habrá luz capaz de competir con la del sol; como no hay fuerza alguna que pueda rivalizar con las que gobiernan el sistema cósmico. Por un fenómeno substancial, confirmatorio de esta tendencia, la ingeniería eléctrica vuelve a apelar, cada vez más, a las caidas de agua para generar potencia. Se olvidan de momento lso motores de vapor para dar paso a las turbinas de agua, y otra vez este elemento, como en el siglo XIX, toma lugar predominante entre los agentes motrices que producen el fluído eléctrico.

La era del carbón, y aun la del petróleo, tienden a pasar. Es inútil inquietarse porque estos elementos lleguen a faltarnos. Sobre las nubes y en el agua la humanidad tiene todas las fuerzas vivas que necesita capaces de generar el calor, la luz y la fuerza que ha menester. Además, el petróleo y el carbón son caros. El agua es más barata, o nada cuesta. De esta suerte, poco a poco, volviend a la naturaleza, como hemos dicho, la ciencia tiende a ir prescindiendo de esos agentes.

Hace treinta años que la mejor turbina de vapor usaba de 5 a 6 libras de carbón para producir un kilovatio de electricidad por hora. Hace dos años que ese consumo se redujo de 2 a 3 libras; y hace solo seis meses que las modernas unidades de Brooklyn, New York, construidas por la compañía Edison, no emplean al efecto más de una libra y un cuarto de carbón. Aun hay más eficientes plantas que solo consumen 0.85 de libra de carbón por kilovatio y por hora.

Las cataratas del Niágara, que solo al costo de una instalación mecánica generan fuerza eléctrica bastante para suplir a una de las regiones más industrializadas de los Estados Unidos, no mirarían con celo esta humilde contribución del combustible negro, cada vez más batido por la aplicación de las turbinas hidráulicas. Aun cuando así no fuera, el carbón y el petróleo tienden a agotarse, en tanto que la corriente y el volúmen de las célebres cascadas norteamericanas están garantizados por sus inagotables reservorios de los Grandes Lagos.

Diariamente la electricidad se apunta una nueva conquista. Es inútil hablar del radio y de la televisión que, aunque en vasto desarrollo, están todavía en la infancia. Hace pocos meses que el natiguo y el nuevo mundo se unían por medio del teléfono. Hoy se cambian fotografias o documentos fotografiados con la misma rapidez que se hiciera en un medio interurbano. Hace apenas unos días que la república de Méjico, despues de Cuba, en América hispana, se incorporó a estas conquistas de la civilización. Pero esto no es sino una ampliación de servicios ya corrientes en Estados Unidos y en Europa; pronto los cables de alta tensión cruzarán nuevos paises y traspasarán el Canadá hacia Alaska, y Méjico hacia América Central, para conducir la energía eléctrica que distribuirá fuerza motriz allende las fronteras.

¿Cuáles serían las conquistas posibles de la electricidad hacia el año 2.000, fin de este vertiginoso siglo?

La pregunta conduce a pensar en el enorme desarrollo de ese agente desde el año 1876 en que se descubrió la luz de arco, hasta el tiempo actual en que se ha fotografiado el sonido, por medio de un complejo procedimiento de vibraciones y amplificaciones eléctricas.

Pero si solo nos referimos al aprovechamiento de los elementos naturales, ya que la investigación científica pertenece a la escuela y al laboratorio, hay que considerar la enormes posibilidades que se derivarán para el mundo de la electricidad el día que se desarrollen sus agentes inexplotados. Para referirnos solo a la América Continental, recordemos que aun no han rendido beneficio alguno las cataratas de Iguasú en el Paraná, todavía más poderosas que las del Niágara; los saltos del Tequendama en Colombia y las cascadas del Madera y Mamoré en el Brasil y Bolivia. Queda aún una fuerza hidráulica inaprovechada que se desborda casi a todo lo largo de los Andes, y una complicada red de largos y caudalosos ríos que forman la hoya del Amazonas, algunos de los cuales son tan correntosos que descienden miles de pies en el decurso de unas cuantas horas.

La civilización de mañana, en un futuro no my tardio, aprovechara todos esos factores para producir fuerza eléctrica, y la "hulla blanca" de Hispano-América aportará asi un concurso valioso hacia la electricificación industrial de una de las más vastas y privilegiadas circunscripciones del globo. Aun cuenta América con el lago Titi-caca, entre el Perú y Bolivia, el depósito de agua más alto de los conocidos. No es utópico predecir que llegará una vez en que esas aguas serán parovechadas y conducidas al Pacífico. Despues de las maravillas del Canal de Panamá y de las obras americanas de Muscle Shoals, nada debe extrañar en los avances de la ingeniería contemporánea. Las aguas del altiplano entonces, no solo se transformarán en fuerza ridráulica para producir energía eléctrica, sino que fertilizarán las más eriazas regiones del Perú meridional.

NOTAS DE POLICIA

PRIMERA ESTACION

Hurto.

El vigilante 319, detuvo a Jacobo de Cárdenas, vecino de Obispo 32, en los momentos que trataba de vender un tapacete de paja japonesa, de los que se usan en los asientos de los automóviles, e nla plazoleta de la Catedral creyendo que dicho objeto lo haya sustraído de algún automóvil.

Escándalo.

El vigilante 1945, detuvo a Amable Alonso Blanco, vecino de Acosta 121, el que se hallaba formando un fuerte escándalo en Tejadillo y Habana.

Reconocido en el centro de socorro se le apreció el estado de embriaguez alcohólica.

SEGUNDA ESTACION

Una caída.

El menor Carmelo González Alonso, de 3 años y vecino de Acosta 6, altos, fué asistido de una herida contusa en la región frontal, la que se ocasionó casualmente, al caerse de una mesa en su domicilio.

TERCERA ESTACION

Estafa.

Justo Arnaldo Riego, vecino de Villegas 93 y chauffeur del 4444, denunció haber alquilado su auto en Progreso entre Villegas y Bélgica a un individuo al que no conoce y que estuvo haciendo diligencias por espacio de seis horas y en Consulado y San Miguel le dijo que esperase, dándose a la fuga, por lo que se estima estafado en nueve pesos.

CUARTA ESTACION

Reyerta.

El vigilante 1316 arrestó a los menores Enrique Rodríguez Bellido, vecino de Corrales 138, y a Alfredo Aguiar Alvarez, vecino de Suárez 11, por haberlos sorprendido en reyerta en la esquina de Suárez y Corrales.

Mordido por un perro.

Sirma Berguer, de 25 años y vecina de San Ignacio 57, fué mordida por un perro, propiedad de Saturnino Ruíz Gil, vecino de la misma casa, sufriendo lesiones en la pierna izquierda.

QUINTA ESTACION

Escándalo.

El vigilante 413, detuvo a Rodolfo Espinosa Alvarez, vecino de calle 4 número 2, Vedado, al que acusa de haber formado un fuerte escándalo en Chavez entre Pocito y Jesús Peregrino.

Reconocido en el centro de socorro se le apreció el estado de embriaguez alcohólica.

Un choque.

En Finlay y Chavez, chocó el auto 17568 manejado por Manuel Brito Sardiñas, vecino de M. González 15, con el tranvía 878 que guiaba el motorista Laureano Blanco y Diego, vecino de la estación de Samá en Marianao recibiendo averías el auto.

Otro choque.

En M. Delgado y Lagunas, chocaron los autos 14631 manejado por Bartolomé Mesa Prin, vecino de Villuendas núm. 1; 12554 que guiaba Andrés Souto Rodríguez, de Aldama número 4 y auto sin número propiedad del Estado, Cámara de Representantes, que conducía Juan Coya Pérez, vecino de Santa Emilia 158, sufriendo los autos de estos dos últimos averías que el Souto aprecia en 3 pesos y el Coya en diez.

Con una puntilla.

En el centro de socorros fué asistido de una herida punzante en la región plantar derecha Francisco Collado Marco, vecino de San Miguel 87 y medio, la que sufrió de modo casual al pisar con el pie descalzo una puntilla, hecho que ocurrió en su domicilio.

SEXTA ESTACION

Sucesos de automóviles.

Los automóviles 17491 y 2670, manejados por Camilo Corral González y Alejandro La Rosa Tonson, chocaron en Sitios y Manrique, ocasionándose averías.

—En Varela y Sitios, chocaron los automóviles 17230 y 15175, que eran manejados por José Manuel Jáuregui Sarará y Alfredo Chio Heng, produciéndose averías por valor de 2 y 9 pesos, respectivamente.

—Jesús López y López, chauffeur del auto 7222 del nuevo ejercicio, denunció que en Carmen y Monte, el tranvía 582, manejado por Tirso Ozamendi, le produjo averías a su vehículo.

SEPTIMA ESTACION

Una caída.

En el Hospital Municipal fué asistido de una herida contusa en la región malar izquierda, Luis González Soto, vecino de Menocal 134, la que sufrió de modo casual al darse una caída de sus pien en su domicilio.

Denuncia de vejación.

María Fernández Díaz, vecina de Vapor número 34, denunció en la Estación de Policía que cuando transitaba por 27 de Noviembre y Freire, fué vejada por unos individuos, los que le azuzaban un perro.

El vigilante 864, detuvo a dichos individuos que resultaron ser Manuel Capite García, vecino de República 299, Urbano López Seijas de Freyre y 27 de Noviembre, José Pérez Lezo, de República 299 y Manuel Díaz Saavedra, de 27 de Noviembre y Freyre, los que negaron dicha acusación.

OCTAVA ESTACION

Lesionado casual.

Santiago Alonso Díaz, de 29 años, y vecino de San Benigno y Agua Dulce, fué asistido de una herida incisa en la mano izquierda, la que se produjo casualmente al hincarse con un gancho de la carnicería situada en Jesús del Monte 147, donde trabaja.

Maltrato de obra.

Antonia Aguirre Forés, de 41 años y vecina de Nueva del Pilar y Arroyo de Matadero, fué asistida de una herida contusa en la región nasal, la que sufrió al ser maltratada de obra por Cecilio Ponce de León.

DECIMA ESTACION

Excesos de velocidad.

Han sido denunciados por transitar por la demarcación de la décima Estación, con exceso de velocidad, los autos números 1590, del pasado ejercicio, 4696 del nuevo ejercicio, 4257, 17586 y 8159.

Desobediencia y faltas a la Policía.

El vigilante 1386 detuvo a Antonio Arango Méndez, vecino de 24 y 26, reparto Kihly, porque al amonestarle por ir cometiendo una infracción municipal por 23 y 12, le desobedeció y le faltó al respeto.

ONCENA ESTACION

Una caída.

Francisco Sosa Valdés, de 48 años y vecino de Rastro 9, fué asistido de lesiones menos graves en el pie derecho, las que se produjo casualmente, al caerse de un tranvía en la esquina de Cerro y Palatino.

Otra caída.

El menor Eladio Preves Guzmán, de 14 años y vecino de Cerro 523, cayó al suelo y se produjo una herida menos grave en la cabeza.

DUODECIMA ESTACION

Mordido por un perro.

Modesto Vélez Valdés, de 29 años y vecino de San Luis y Quiroga, fué asistido de heridas en la rodilla derecha, las que sufrió al ser mordido por un perro propiedad de Julián Rodríguez y Rodríguez, vecino de Jesús del Monte y Luz.

Una pedrada.

Teodoro Venero Hernández, de 30 años y vecino de Atarés 24, acusó a Francisco Hernández, de Acierto 13, de haberle arrojado una piedra, causándole lesiones en la pierna derecha.

Estafa.

Antonio Menéndez González, vecino de Jesús del Monte 297, acusó a Felipe Cárdenas Cartaya, vecino de Rayo 72, de haberse apropiado de la cantidad de $26-75 que le entregó para comprar trajes y todo lo necesario, para una novena de base ball denominada 'Eureka'.

El acusado negó los cargos y fué enviado al Vivac.

M.E.C.D. 2016

INFORMACION GENERAL DE PROVINCIAS

CARDENENSES

EN BORGHY PARK

El acontecimiento del domingo

Tuvo dos aspectos.

Social y sportivo.

Como en sus mejores tiempos aquellos del Cárdenas, Viania y Columbia o cuando el Liceo de Cárdenas flotaba triunfal su bandera del team de base ball, se vió en esa tarde del domingo los terrenos de Borghy Park en la visita que han hecho a nuestra Ciudad los Ex-Cardenenses.

Brillante el juego inicial.

Como se esperaba.

No cabía una persona más en la glorieta de Borghy que se vió invadida de público.

Todo estaba lleno.

De bote en bote.

En los palcos sobresalían cual manojos de perfumados lirios, lindas mujeres, que con sus sonrisas alegraban esa tarde de luz y de sol.

Estuve allí.

En el palco de la prensa.

Palco que se veía también lleno, ya que presentes estuvieron todos los cronistas de sports de nuestros diarios.

Junto a él está el del Alcalde.

Que se veía ocupado.

Estaba allí una dama todo prestigio y distinción: Lolita Muxó de Lamier.

Con ella un partie.

De tiernos botones.

Figulinas que en los umbrales de la vida social, empiezan ya a figurar en las Crónicas, merecedoras de un elogio.

Cuál recuerdo primero?

A Lucía Villa.

La linda sobrinita de nuestra Primera Autoridad Municipal, mi querido amigo Humberto Villa, estaba allí luciendo su tipito de gracia y delicadeza.

Una rubita ideal.

Maricusa Etchegoyen.

La hermosa hija del sociable Clubman y entusiasta Director del Club de la Playa, mi distinguido amigo Pedro Arturo Etchegoyen.

Encantadora Maricusa!

Una preciosidad!

Completaba ese partie que recuerda el cronista, las interesantes Lourdes Menéndez Tonontegui y Olga Fernández Aramburo.

Una bella forastera.

Que sola vi en un palco.

Nena Chao, cautivadora habanerita que vino con las jóvenes visitantes y a la que rodeaban un grupo de caballeros.

Un palco más.

Ocupado por señoritas.

Eran ellas Nenona Aramburo, tan lindísima siempre; Rosa Luisa Pascual, gentil trigueña, y Elisa Bermúdez, muy simpática.

El juego fué interesante.

Y divertido a la vez.

Amenizado por un son que se situó frente a los palcos, animaba ello más las horas que transcurrían en Borghy Park.

No fué nuestra la victoria.

Les tocó a los visitantes.

Y para ellos, sociables, correctos y corteses tuvieron los cardenenses aplausos al lograr en buena lid una victoria hermosa.

Jugaron con inteligencia.

Con amor y disciplina.

EN EL CLUB COMERCIO

El Baile del Domingo

Tuvo un motivo.

Que todos conocen.

Ofrecido fué en honor de los Ex-Cardenenses visitantes que se vieron allí halagados en esa noche del domingo.

Se llenó el Club.

Por completo.

Precursor del baile fué un juego de basket entre los teams Red Starr y White Stars, el cual resultó muy interesante.

Después el baile.

Un gran baile.

Amenizado por la orquesta de Pepito González del Valle, alternó con ella el Sexteto " El Arte", y ambos conjuntos musicales deleitaron a la juventud allí congregada.

Selecta fué la concurrencia.

Muy escogida.

Hizo acto de presencia en la fiesta en compañía de su elegante esposa, la señora Leonor Giró de Villa, nuestro popular Alcalde Humberto Villa Carrerá que como siempre, con su don de gente que posee, agasajó también allí a los jovenes visitantes.

Se esperó el 10 de Octubre.

La fecha gloriosa.

Tocaron las 12 campanadas del reloj y entre el ruido de las sirenas y voladores de la ciudad, surgió en aquel recinto del Club Comercio, con un Viva a Cuba; las notas hermosas del Himno Nacional que ejecutó la orquesta y que todos oyeron de pie.

Instante feliz!

De gran emoción.

Porque todas las almas se unieron para pensar en un solo ideal, el ideal sacrosanto de esa fecha del 10 de Octubre, que inició la lucha por la libertad de Cuba, esa libertad que hoy gozamos y disfrutamos en horas inefables de placer.

Después siguió el baile.

Hasta la madrugada.

Hasta tan avanzada la madrugada que pocos minutos después los resplandores de luz del nuevo día patrio, aparecían en el firmamento, como un rayo de esperanza, de glorias infinitas.

Era ya el 10 de Octubre.

La fecha feliz de Cuba!

EN LA FECHA PATRIA

Gran día ayer!

De alegrías!

Risueña pasó para Cárdenas tal fecha, festejada dignamente.

Hubo la peregrinación.

La de cada año.

Esa que se hace al Mausoleo de los Mártires de la Independencia, para depositar allí flores como un homenaje de recuerdo para los héroes que cayeron en holocausto de la patria.

Por la noche el baile del Liceo.

Baile espléndido.

Careciendo ahora de espacio y de tiempo, dejo los apuntes próximos para ofrecer en ellos su descripción.

Merece atención preferente.

Y así lo haré.

FRANCISCO LLUIS

Expiró al fin!

Lo rindió su mal.

Con pena, con una pena intensísima, recibí ayer esa triste nueva, que me la participó el culto compañero en la prensa Humberto M. Villas, y que, por desgracia, era oficial la noticia, ya que con ese carácter había llegado a la Junta de Educación de esta ciudad.

Pobre amigo!

Qué largo su padecimiento!

Ultimamente se había agravado de tal modo en la capital de la República, donde pasaba sus vacaciones al lado de sus familiares, que llegó hasta a circular aquí no hace muchas semanas la noticia de su muerte.

No se confirmó así.

Era falsa la especie.

Pero si fué cierto que el inolvidable Panchito se hallaba de cuidado en una clínica habanera, a tal extremo, que al fin ahora se cumplió el fallo inexorable del Destino, con dolor para los suyos y con pena para cuantos fueron sus amigos.

Vasta era su cultura.

Y vasta su inteligencia.

Panchito Lluis honraba el Magisterio cardenense con sus enseñanzas y en nuestro periodismo, en este modesto periodismo provinciano, su pluma más de una vez trazó párrafos literarios muy hermosos, de elevados conceptos.

Sensible su pérdida!

Muy sensible!

Pancho Lluis, rebelde quizás muchas veces a distintos aspectos de la vida, muchas veces también sus palabras y sus escritos tenían una base sólida y firme.

Descansó ya!

Descansó de su mal.

El sueño eterno duerme ya el infortunado amigo, que joven aún, baja a la tumba, al más allá de la vida, donde todas las vanidades del mundo se inclinan reverentes.

Pobre Pancho Lluis!

Mi oración por su alma!

LA REINA DE CARNAVAL DE "EL LICEO"

Feliz la idea!

De un éxito rotundo.

Idea surgida por mi querido amigo el señor Joaquín C. Milán, Director de "El Liceo" y que en la última Junta allí celebrada llevó un proyecto que tuvo la aprobación unánime.

Un Certamen de Carnaval.

Para el 1928.

En dicho Certamen se elegirá la Reina de Carnaval de 1928, del Liceo, así como su Corte, que la formarán cuatro damas.

Empiezan pronto los escrutinios.

El 30 de Octubre.

El Jurado se compondrá de 12 damas, que las ha nombrado la Directiva, presidida por el Presidente de la Sección de Fiestas, y como Secretario, el de la Sociedad, asesorado por el autor del proyecto, el buen amigo señor Milán.

Se venderán los votos.

A dos centavos.

Y el producto de lo que se recaude será para comprar el edificio social de "El Liceo".

Después vendrán las fiestas.

En honor de las triunfadoras.

Fiestas carnavalescas que se iniciarán con la coronación de la Reina el primer domingo de Momo.

Será en el Liceo.

A las doce de la noche.

HOGAR FELIZ

Una dicha del cielo.

Llega a un hogar.

Hogar de los apreciados esposos señora Blanca Padrón de Mesa y el señor Amado Mesa, que besan un nuevo fruto de sus amores.

Una linda bebita.

Muy hermosa!

El quinto fruto de sus amores, es para ellos de intenso regocijo, la llegada al mundo de esa criatura.

Yo felicito a los papás.

Y saludo a la paisanita!

ESPIGUL EN "MAXIM"

Debuta mañana.

Cosa ya resuelta.

Reaparece en el teatro de sus éxitos el popular negrito Ramón Espigul, que nos trae esta vez un magnífico conjunto.

Viene Conchita Llauradó!

La soberana del Son.

Y completan el elenco artístico el simpático gallego Guillermo Moreno y las primeras tiples Dulce Mola, María Antonieta Rodríguez, María Luisa Rico, Filomena Carral, Rosario Mora, Edelmira Rendueles y Carlota Méndez.

Extenso el repertorio.

Inagotable!

La Revancha de Uzcudun, "Cárdenas por dentro", La llegada de Paula Romero y otras obras análogas, serán las que presentará Espigul en esta temporada.

Temporada triunfal!

De éxitos!

Exitos que han de ser también para el empresario de Maxim, el amable y buen amigo señor Vicente Morales.

Se llenará Maxim mañana.

Con un lleno desbordante!

EL DOCTOR HERNANDEZ SARDIÑAS

Un saludo!

De bienvenida afectuosa!

Hágalo llegar así para el joven e inteligente galeno doctor Joaquín Hernández Sardiñas, segundo jefe de Sanidad Local, que acaba de retornar de la capital de la República, donde pasó unos días en compañía de su bellísima esposa la señora Margot G. de Hernández.

Fué allí con un motivo.

Relacionado con su cargo.

El de visitar al Honorable Secretario de Sanidad, doctor Panchito María Fernández, por el cual fué llamado el tan elogiado médico, que tiene mis simpatías, ya que fué compañero de estudios del Cronista en otras épocas.

Repítole mi saludo!

Afectuosísimo!

POR LAS CLINICAS

Una operación reciente.

Data del sábado.

De la implacable apendicitis, practicada le fué a la graciosa señorita Dulce M. García en el Sanatorio de la Colonia Española por los notables cirujanos doctores Juan de Dios Riva y Juan de Rojas, ambos elogiados galenos.

Satisfactorio el estado de Dulce.

Fuera ya de peligro!

OTRA OPERACION

Fué en el Sanatorio.

En la Clínica Española.

Allí fuí operada recientemente por el hábil cirujano doctor Juan D. Rivero la graciosa señorita Rosita Hernández Mármol.

Un éxito para el doctor Rivero.

Un nuevo éxito!

CON GRIPPE

Lo está una señorita.

Muy graciosa.

Refiérome a Aurorita Aguiar, que guarda cama desde hace varios días.

Mejórese pronto.

Eso le deseo!

TRASLADO DE RESIDENCIA

Lo anoto ahora.

Con gusto.

Es el de la culta profesora de Instrucción Pública señorita Andreíta García, que con su linda hermana Panchita y sus demás familiares se han trasladado para la calle 14, 188, E.

Tengan allí suerte.

Suerte y dichas.

Francisco GONZALEZ BACALLAO

Anúnciese y suscríbase al "Diario de la Marina"

NOTAS DE SAN LUIS

PINAR DEL RIO

SIMPATICA BODA

Ayer, en la morada del señor Andrés de la Portilla, se verificó ante un artístico altar, por bellas manos adornada en el que se destacaba la imágen augusta de Jesús, la boda de nuestros amigos la señorita Zoila de la Caridad Portilla y Hernández y el correcto joven señor Arturo Vigil y Alvarez, comerciante de este pueblo.

La novia vestía un traje elegantísimo, digno de aprisionar su adorable figura. El novio debió en aquél momento estar muy ufano de llevarse tan delicada flor de éste pensil, que posee otra cualidad más bella: su virtud por todos elogiada.

La feliz parejita fué apadrinada por la señora Angela Hernández de Portilla y el señor Francisco Vigil, padre del novio éste, y madre de la novia la primera. El Pbrtro. Sr. José Martínez ofició en dicho acto que testificaron los señores Tomás Perera Pastor y Benjamín Hernández, por ella y Arturo Ramos Jordán y Abelardo Vigil por él.

Una selecta concurrencia acompañó a los contrayentes, y fué obsequiada con un espléndido bufete.

Mientras el amigo Manolo Bernal hacía los honores muy dignamente a los dulces y helados, el cronista tomó en su carnet los nombres que a continuación detallo:

Señoritas: Palmira y Gisela Solanes; Livia Santos; Elena y Estela Cabrera; Rebeca Mármol; Consuelito Arteaga; Mirta Cuervo; Dolores Quintero; Lilia y Herminia Mederos; Laudelina, Felicia y María Ceballos; Dudelia y Elisa de la Portilla; Edelmira y Juana Hernández; Elvira y Rosa Ramos; Zenaida Zarabozo; Zenaida y Berta Rodríguez; María y Cuca Escobar; Consuelo, María y Marcelina Pumarola: Estrella Hernández; Andreíta García; Carmen y Rosa Díaz García; Aida Carasa y otras que seguramente no pudimos advertir: a todas animaba como siempre, con su amable y graciosa charla, nuestra bella Jardinera de la Infancia, señorita María Antonia Rodríguez, cronista social de "El Mundo".

Entre las señoras anotamos las siguientes: Argentina de Paula; de Martínez; Petrona Méndez viuda de Rubio; Josefa García; de Gutiérrez; Primitiva Daspet de Solanes; María García de Darias; Adelina Bretaud de Ramos; Felipa Torres de Pruna; Amada Rodríguez de Rodríguez; María Elvira de Paula de Bernal; Angélica Hernández de Portilla; Juana R. Gutiérrez; María Hernández de Campa; Dolores de la Portilla; María I. de Vega.

Caballeros, señores: Francisco Vigil; Andrés de la Portilla; Leonardo Mármol; Evaristo Montes; Dro Gustavo Padrón; Leonardo F. Tulio Mármol; Santiago Forteza; Fidel Palmarola; Tomás Perera; Abelardo Vigil; Sargento señor José Valdés; Sargento J. Mariño; Francisco Solanes; Benjamín Hernández; Emilio Flores; Angel Arca; Pablo García Madera; Aquilino Vigil; Leandro Brito; Arturo y Antonio Ramos.

Una vez terminada la ceremonia, y en medio de gran alegría por parte del elemento jóven, se despidieron los contrayentes para tomar pasaje con dirección a esa capital, donde les espera un nidito de amor y una luna de miel tan féliz como se las deseamos.

¡Qué ésta sea eterna!

EL 10 DE OCTUBRE

Ayer se celebró por las Escuelas de este Distrito la efeméride gloriosa del Grito de Yara. En todas se verificaron actos conmemorativos con gran entusiasmo, sembrando en el alma de nuestros pequeñuelos el amor y gratitud que debemos a los que nos legaron esta patria libre, así como a los que nos trajeron la civilización y organizaron nuestra sociedad.

En algunas escuelas, como las de "El Retiro" que dirijen las maestras señorita María Ignacia Barquín y señora Caridad Fernández, esos actos fueron de gran interés e importancia. En esta escuela se celebró una Asamblea Primaria convocada por la señorita Barquín, con el objeto de constituir la Asociación de Padres, vecinos y maestros del barrio, correspondientes a dicha escuela: La reunión, que fué numerosísima y selecta, estuvo presidida por el señor Inspector Escolar del Distrito, doctor J. Elpidio Pérez y el Inspector auxiliar señor José F. Martínez.

Se adoptaron acuerdos definitivos para organizar dicha asociación, siendo designada una mesa provisional que está presidida por el señor Gustavo Padrón Rodríguez, Comandante del E. L., actuando como Secretario el joven entusiasta y buen amigo de la Escuela, señor Santiago Plasencia Pérez, ambos acaudalados terratenientes de la comarca.

El doctor Pérez pronunció una hermosa conferencia encaminada a explicar el objeto y benefici osque estas asociaciones deberán prestar a la humanidad, ayudando a la Escuela y a los maestros en su labor trascendental. Los presentes estuvieron del todo conformes y decididos a laborar en el sentido expresado por el doctor Pérez y según las indicaciones de las maestras encargadas de dichas aulas, que en propaganda constante vienen llevando a los hogares de aquél rico vecindario, ideas de su utilidad.

Grandes beneficios les auguramos a todos en aquél lugar, a padres y vecinos, como resultado de lo que pueden hacer para el engrandecimiento de nuestra escuela, y por lo tanto de sus propios hogares, en esa labor provechosa.

Reciban nuestra felicitación más sincera y entusiasta las maestras señorita Barquín y señora Fernández, por el resúmen feliz de sus activas gestiones.

Una comisión designada por la Asamblea Primaria, se ocupa en estos momentos en confeccionar el Reglamento de la Asociación de Padres, vecinos y maestros de "El Retiro".

También merece plácemes por su valiosa cooperación y actividad para ayudar al éxito de esta iniciativa, nuestro amigo el señor Santiago Plasencia, a quien secundan todas las principales familias de aquella barriada.

ESCUELA PREPARADA

Ya ha quedado reparada la casa que ocupa la Escuela número veinticinco de "La Virginia", que desde hacía mucho tiempo se encontraba en estado lamentable. Ahora ha quedado en buenas condiciones, por lo que felicitamos a la maestra señora Josefa Díaz García, luchadora incansable, que proyecta grandes obras con sus pequeños escolares.

Por de pronto, ya hemos visto al pasar por allí, el patio hermoseado con plantas y flores, y se propone la construcción de un pozo y depósitos para tener agua suficiente para la higiene y labores agrícolas.

MUY NECESARIO A NUESTRA CULTURA Y...

Varias damas y algunos amigos, me piden consigne en estas páginas nuestro deseo de que por el propietario del "Cine Moderno", de esta localidad, o por las autoridades a quienes competa, se prohiba que en las noches de funciones en dicho cine, se nos fumigue con cada "tranca" que nos deja bizcos, apestándonos la ropa de manera que sea necesario la inmediata intervención del tren de lavado.

Creemos que los caballeros que desean fumar en aquél lugar y que su necesidad perentoria no les permite esperar a los intermedios de las funciones, deberían retirarse a un extremo del salón. Así no estorbarían a que los que no son de su gusto, especialmente a las damas. Esto sería lo correcto si el Sr. Carreño no miente.

EL CORRESPONSAL

Octubre 11.

DE CIENFUEGOS

EL 10 DE OCTUBRE

Continuando los festejos señalados en el programa oficial, a las ocho y media de la mañana, el alcalde municipal señor Pedro Antonio Aragonés colocó las medallas otorgadas a varios miembros de la Policía: al señor Marcelino, por su antigüedad en el Cuerpo; a Francisco Fernández, por su buena conducta, y al vigilante Ricardo Pimpido, por sus buenos servicios. Este acto se efectuó en la Jefatura de Policía, a presencia de un público numeroso y de las autoridades militares y civiles que son huéspedes de honor de la ciudad.

A las nueve de la mañana dió principio la formación de la Policía, Bomberos, Boy-Scouts, Tercio Táctico, los cuatro escuadrones con sus respectivas bandas de música militar, alumnos del Colegio Champagnat, de los Padres Maristas, Escuela Primaria Superior, con alumnos de ambos sexos, uniformados, dirigidas las agraciadas niñas por su ilustrada Directora señorita Rafaela Avelló. Hembras y varones llamaron la atención poderosamente y obtuvieron aplausos por su aire marcial en el desfile y al saludar a las autoridades que ocupaban la tribuna oficial.

IMPOSICION DE MEDALLAS

Antes del desfile hubo imposición de medallas y entrega de diplomas premiando servicios de antiguos y de actuales bomberos, habiéndose pronunciado discursos alusivos al acto.

Entre los agraciados se encuentra mi distinguido amigo don Juan G. Pumariega, que está siendo objeto de múltiples agasajos por todas las clases sociales de Cienfuegos.

EL DESFILE

El vistoso desfile fué en el orden siguiente:

Iba a la cabeza la banda de música municipal, con su director, señor Pedro Gracés.

Seguía un nutrido grupo del Cuerpo de Policía Municipal, dividido en cuatro pelotones, al mando del capitán José Pino Toro y de los tenientes Lino Lomo, Rafael Brrell, Federico Díaz Villegas y Bonifacio García.

A continuación iban los Bea-Scouts, con su instructor José Rivera, y los auxiliares Bonifacio García y Rafael Rodríguez del Rey.

Los Boy-Scouts formaron cinco pelotones al mando de sus respectivos oficiales, los jóvenes Tomás H. Acosta, Luis Devesa, Octavio López, José Lema y Oscar Gracia. Al frente de la banda de música de los exploradores iban su director y subdirector, Manuel García y Gustavo García.

Los exploradores fueron ruidosamente aplaudidos por los señores que ocupaban la tribuna oficial.

Los alumnos del Colegio Champagnat, uniformados, seguían en orden de formación, siendo dirigidos por su profesor de calistenia, señor José Rivera.

A continuación desfilaron con andar militar las bellas señoritas alumnas de la Escuela Primaria Superior, con su culta profesora señorita Rafaela Avelló, auxiliada por sus compañeras señoritas Montalván, Alvarez, Donestevan, Escoto, Julia y Virginia López y señoras María Luisa Iñiguez y Mercedes López y Cuéllar. Fueron ovacionadas.

Seguían lo salumnos también de la Escuela Primaria Superior, de varones, guiados por su director, señor Manuel Hernández, y las profesoras señoritas María Esther Bustamante, Otmara Montalvo y María de los Angeles Castiñeira.

La profesora señorita Isabel García se separó un momento de la fila, acompañada por cuatro educandas, y entregó un escrito al Alcalde municipal, dándole las gracias, en nombre de la Escuela, por la deferencia tenida con ese Plantel de Educación en la organización de los festejos.

Seguidamente aparecieron los bomberos, al mando de su primer jefe, señor José Martínez Alegría, yendo en primer término su escuadra, con uniforme de gala, al mando del señor Pablo Ros; la banda de música, con su director el señor Agustín Sánchez; la primera compañía al mando del capitán señor Manuel Peláez; la segunda, mandada por el teniente señor Pomares, y la sección de material rodado, al mando del señor Beraterrochea.

Cerró el desfile el Tercio Táctico, mandado por el capitán señor Federico Darna. Al frente del primer escuadrón iban los tenientes Blanco y Del Río; del segundo, tenientes Méndez y Veitia; del tercero, tenientes Gallinal y Ferrer, y del pelotón de ametralladoras, el teniente Modeal de Sánchez.

La banda militar, con su director, el sargento Antonio Guerrero Ojeda, cerraba el desfaile.

EN EL RON "SAN CARLOS"

Terminado el vistoso desfile, la oficialidad del Tercio Táctico y autoridadaesa se dirigieron a la fábrica del ya acreditado ron "San Carlos", donde sus amables dueños, señores Alvarez y Díaz, se afanaban en atender a la numerosa concurrencia, que fué obsequiada con "cock-tail" y con un bien servido "lunch", habiéndose brindado por el Ejército cubano y por la prosperidad de la industdia nacional, especialmente por la acreditada fábrica del ron "San Carlos". Durante este acto todo el que quiso podía llevarse una botellita del citado ron.

ACTO SIMPATICO

Desde la fábrica de ron, los oficiales del Cuerpo de Bomberos se llevaron a don Juan Pumariega para el cuartel, con grandes manifestaciones de alegría, pues querían demostrarle—como se lo demostraron—su mayor afecto y consideración. Efectivamente, allí toda la oficialidad y los demás individuos del Cuerpo, como antiguos compañeros muy queridos. Se le obsequió cariñosamente y se le rogó dirigiese la palabra a todos los presentes, y don Juan, siempre amable, les dirigió frases de aliento para que perseveren en el cumplimiento de su deber.

CENTRO DE VETERANOS

El Gobernador provincial, doctor Juan Antonio Vázquez Bello, seguido de numerosa comitiva, se dirigió al Centro de Veteranos, haciéndosele un entusiasta recibimiento por la Directiva en pleno y saludado por su Presidente, el patriota doctor Carlos T. Trujillo, y hablaron también el jefe de Policía, José Ruiz Monteagudo, doctor Juan Antonio Vázquez Bello, Rigoberto Ramírez y hubo cantos "criollos" por Eustasio Abreu.

A su terminación fué redactado un expresivo telegrama, dirigido al Honorable señor Presidente de la República, General Machado.

Terminada esta visita, el doctor Vázquez Bello, con el mismo lucido acompañamiento, se dirigió a la Sociedad El Liceo, donde fué desvelado el retrato de Nicolás Acea, e inaugurada la bandera de la Sociedad.

En este acto habló con su habitual elocuencia el Licenciado Pedro Fuxá y Seuret, a cuyos esfuerzos se debe la construcción de tan regio edificio. La concurrencia fué espléndidamente obsequiada, y el Licenciado Fuxá felicitado por su bella disertación.

INAUGURACION DEL VIVAC

A la inauguración del Vivac Municipal asistieron, entre otras personas del mayor relieve social, el Gobernador Provincial, el coronel Emiliano Amiel, el Alcalde municipal, el capitán y tenientes del Tercio Táctico, etc., y fué el acto amenizado por la banda de música que dirige el compositor señor Pedro Garcés, y la banda militar de Santa Clara.

EN EL AYUNTAMIENTO

A las cuatro de la tarde, según tuve el gusto de telegrafiar, anto numerosa concurrencia, predominando el sexo bello, fueron entregados los diplomas sumamente artísticos conferidos por el Ayuntamiento a las siguientes personas:

Señora Teresa Rabassa de Ferrer, como Hija predilecta de Cienfuegos, por su altruismo, desvelos y sacrificios en pro de la niñez desvalida.

Diploma de Hijo benemérito de Cienfuegos. Se otorga al ilustre cirujano doctor Alfredo Méndez y Aguirre, por la gran labor realizada en el Hospital de esta ciudad.

"Se otorga este Diploma de Honor al valiente oficial de la Guardia Rural Teniente Gervasio López Cano, por su decisivo arrojo en el cumplimiento de su deber el día 19 de febrero de 1927."

"Diploma de Hijo adoptivo de Cienfuegos se otorga al señor Antonio González Mora, pr sus gestiones en pro de los intereses de la ciudad."

"Diploma de Hijo adoptivo de Cienfuegos. Se otorga al señor Francisco González Cuesta, por su labor en pro de la enseñanza pública."

Estos seis diplomas tienen diferentes alegorías, artísticamente dibujadas por el distinguido arquitecto y dibujante don Pablo Donato. Son trabajos dignos de todo elogio.

La señora Teresa Rabassa de Ferrer y el señor González Mora no pudieron asistir a tan solemne acto, que fué amenizado por la banda de música municipal.

Hubo, además de los agasajos ya descritos, otros homenajes a la digna oficialidad del Tercio Táctico de Santa Clara, bailes en todas las Sociedades de Recreo y de Deportes, en honor de la citada oficialidad.

Luis SIMON

NOTAS DE GUANAJAY

EL 10 DE OCTUBRE

En conmemoración de la gloriosa efemérides de la Damajagua, los actos públicos concretáronse este año al izamiento de la bandera de la Patria en la Escuela Primera Superior, con cantos por los alumnos y ejecución del himno nacional.

Nuestros centros oficiales y las sociedades lucieron, también, engalanados con los colores nacionales.

LA VERBENA

La Verbena organizada para las noches del 9 y el 10 por el Jurado del Concurso Local de Maternidad, que preside el Dr. Eduardo L. Martínez, Jefe de la Sanidad en el Término, ha estado muy vistosa y concurrida.

Rodeado el Parque por un cercado de guano y alumbrado, e iluminado por más de mil bujías multicolores; con kioskos, exquisitamente adornados por la delicada mano de nuestras mujeres que lucían caprichosos y bellísimos trajes; con la Banda "La Popular" amenizando, desde la Glorieta, el espectáculo, y un sexteto que lleva por título "Orquídeas", integrado por menores del patio haciendo la delicia de los amantes de la danza de moda, el sabroso son oriental; todo esto, unido a un entusiasmo general sin precedentes en nuestra Villa, nos obliga a otorgar los más cálidos aplausos a los organizadores de tan magna festividad realizado con fin tan loable como preparar el premio que en breve habrá de discernirse a la Maternidad guanajayense.

Aunque el éxito monetario seguramente no ha sido tan lisonjero como se presentía, lo recaudado, sin embargo, es importante y la complacencia se advierte en el rostro de los que se hallaban al frente del festival, singularmente del Dr. Martínez, el digno y entusiasta Jefe de la Sanidad Local, que nos comunica sentirse bastante satisfecho y, sobre todo muy agradecido a cuantos le han prestado su eficaz colaboración.

Reciba el Jurado de ese Concurso nuestra más efusiva felicitación, muy señaladamente su entusiasta Presidente, el Dr. Martínez.

NUESTRO PESAME

Recíbalo, muy sentido, nuestro particular amigo el Sr. Ambrosio Díaz, por el reciente fallecimiento de la anciana y querida autora de sus días, señora Antonia Armenteros.

DE REGRESO

Se encuentran de nuevo entre nosotros los esposos Castillo-González, acompañados de su amada y gentilísima hija Adelfita, después de una agradable excursión veraniega por las montañas norteamericanas.

El amigo Juan Castillo, hállase ya otra vez al frente de sus negocios.

Reciba nuestra cordial bienvenida tan distinguida familia.

NOEP.

Octubre 11 de 1927.

El DIARIO DE LA MARINA es el periódico que penetra en todos los hogares y en todos los establecimientos de la República, de donde nace la eficacia para la propaganda de sus anuncios.

De Sagua la Grande

SESION ROTARIA.

La sesión reglamentaria del Club Rotario con motivo de la Fiesta de la Patria, se celebró dentro del mayor entusiasmo en el amplio y hermoso comedor del hotel "Sagua" en el que en la noche anterior se rendía homenaje al doctor Adolfo Rodríguez Hernández.

Abierta la sesión con el ritual del caso, presenta el Sr. Pompilio Montero a los invitados a dicha sesión, cutmpliendo así el acuerdo anterior rendir homenaje a los Maestros públicos premiados por su veinte y cinco años de servicios.

Toman asiento en la mesa rotaria con el anterior fin, la señora Juana Elvira Mesa viuda de Herrera, Lutgarda Riera de Medina, Lucrecia Lessacier de Borrón y la señorita Andreíta García, maestras a quien el Gobierno concedió la medalla de oro por sus 25 años de labor en la enseñanza pública; también ocupan lugares distinguidos los señores Manuel Rodríguez, residente de la Junta de Elucación, y el amable y diligente Inspector del Distrito Escolar, doctor Pardo.

Al pase de lista responden los rotarios asistentes.

El señor Montero explica cuán orgulloso se siente el Club con los Maestros invitados y tiene para ellos grandes elogios, que culminan en calurosos aplausos por parte de los concurrentes.

Se da lectura al Acta anterior y es aprobada.

El señor Pepillo Pérez, el antiguo educador de la juventud sagüera, escribe notificando no poder asistir por estar enfermo, y el competente y laborioso profesor señor José Pallí Valdespino, se excusa por tener a su virtuosa madre enferma de cuidado. Pide el señor Pompilio Montero se haga constar en el acta en sentimiento del Club y formula votos por el pronto restablecimiento de dicha dama.

Se dá cuenta de haberse hecho el reparto de los premios a los niños de las escuelas públicas que resultaron acreedores a ellos por su aplicación en el año escolar; premios estos establecidos y donados por el Club. Y se hizo saber la alegría con que los niños y maestros lo recibieron.

Los sucesos de Méjico tiene eco en la sesión. Deplorando lo que ocurre en aquella nación hermana, se acordó interesar del Presidente Calles sean sometidos a los tribunales civiles los ciudadanos contra quienes existen acusaciones de rebelión, y muy especialmente el ilustre periodista señor Palavicini, gloria de la prensa latino-americana y ex-Rotario del Club de Méjico. Un cable fué cursado en la fecha gloriosa de la patria cubana, exponiendo esos deseos de los rotarios sagüeros.

En reciente meeting público se habló del traslado de nuestra Iglesia Parroquial a otro lugar para dar amplitud al porque de la Libertad, y don José María González, con muy sano juicio y con amor decidido a too lo que en moral es de respetarse expone su opinión en el sentido de que tal cosa no debe hacerse y que si se recolectan fondos para hacer una nueva iglesia Parroquial, deben éstos invertirse en hacer otro parque que llene las necesidades que se pretende llenar. Después de oído el parecer de todos se acordó pasarlo a la Comisión de estudios.

Se habla de la construcción del Mercado, con el propósito de mover este asunto que yace dormido y que es de vital importancia para la población. Este asunto mueve a varios Rotarios, por haberse sugerido la idea de recomendar que el nuevo mercado sea construido en los terrenos que ocupó la Casa Escolar, y vista la diversidad de criterio, el señor Antonio Fernández propone pasarlo al Ejecutivo, y así se acordó.

El señor Paredes propone que se repare la verja que circunda la estatua de Albarrán y que los jardines del parque sean arreglados como el Parque Central de Santa Clara, que es una gloria de aquella Municipalidad. Esta moción fué tomada en consideración.

El señor Calvet se refiere a la próxima sesión que se celebra en la Isabela de Sagua el día 12, y hace saber que es sesión entre los clubs de Camajuaní, Santa Clara y Sagua, y que no puede faltar ningún rotario.

Se circula entre todos la Nota Rotaria del Club de Málaga (España) que viene con saludos afectuosos para los Clubs de América y especialmente los de habla española. Causó muy grata impresión y se hicieron votos por la prosperidad de aquel club.

El señor James Mac Farlane, Jr., tiene el proyecto de traer a la próxima sesión un trabajo acerca del funcionamiento de la fundión Unión y, especialmente, sobre la parte del departamento de electricidad, montada recientemente bajo la dirección del personal técnico.

El Dr. Ciro Espinosa tiene la misión de hablar acerca del día de la Patria y del homenaje que se tributó por el Club a los Maestros allí presentes. En efecto, pronuncia un lindo discurso alusivo a la efemérides que se conmemora y a la escuela; admira la labor de los Rotarios, cuyo amor al prójimo se manifiesta tan gallardamente haciendo labor humana, que es el principio de todo hombre. Se refiere a los maestros premiados, y tiene para ellos frases de elogio. Les dice si el pueblo se olvidó de recibirlas tan dignamente como merecen, en los rotarios no pasó desapercibida en este día de la Patria los felicitan sinceramente y los aplauden con devoción y respeto. El doctor Espinosa fué muy felicitado y aplaudido.

Después se le concedió la palabra al doctor Pardo, quien habló en nombre de los profesores y en el suyo propio. Da las gracias por el homenaje rendido y celebra los nobles propósitos que guían a los Rotarios; dice: "esos niños a quienes concedísteis hoy premios, mañana cuando sean hombres, sabrán apreciar lo mucho que valen y lo que son los rotarios, no hombres de comidas solamente, sino sostenedores de ideales puros, sanos, que enaltecen a la Patria, y a la Humanidad. Al terminar se le tributó un aplauso.

Con esto se cerró la sesión del diez de Octubre, quedando citados todos para la sesión del 12.

A ella asistiremos

Leonardo PERAZA.

Sagua, Octubre 10 de 1927.

MATANCERAS

GRATA VISITA

Así la de los dentistas habaneros a Matanzas, el pasado día diez de Octubre.

En número que pasaban de cien llegaron aquí distinguidos profesionales de la capital, que venían a alternar con sus colegas de la localidad.

Hicieron la excursión por Hershey.

Y de la Estación Versalles se dirigieron los simpáticos huéspedes al Instituto Provincial donde se llevó a efecto la gran Asablea para elegir el Comité Provincial de la Federación Dental.

Alma de esta excursión y organizador principal de ella, fué el popular y muy querido doctor Antonio Recasens, que hoy en la Habana, como ayer en Matanzas, despliega actividades y entusiasmos que lo colocan en primer rango entre sus compañeros.

Después de la Asamblea del Instituto, fué la cita en el Gran Hotel París.

Se les había preparado almuerzo allí.

Y en las dos salas de esa casa famosa de don Lorenzo Zabala, dispusiéronse las mesas para más de ciento cincuenta comensales.

Resaltaban en esas mesas las damas.

Damas de la sociedad habanera que con las nuestras, dieron realce, animación y auge a la fiesta.

Un Son acompañaba a nuestros visitantes.

Amenizó él el almuerzo, tocando durante toda la tarde las más escogidas piezas de un repertorio que era interminable.

Diré el nombre de ese Son que no era otro que el Sexteto Boloña, tan celebrado siempre en la Habana.

Hasta las seis de la tarde, hora en que tomaron el tren para regresar a la Habana, los dentistas habaneros, reinó en el París, una alegría, un bullicio, una animación inmensa.

Daré algunos nombres de nuestros visitantes y de las damas y caballeros de la sociedad matancera que los acompañaron.

El primero el de Gliciera Recasens, la gentil jeune fille, hija del que fué alma de esa fiesta y su organizador principal.

La señorita Recasens, muy graciosa, muy linda, y muy simpática, se vió halagadísima durante toda la tarde de ese día 10 de Octubre, de tan gratos recuerdos para nosotros.

Justo es también mencionar el nombre del doctor Tirso Hernández que con su señora tuvo para todos las atenciones mayores.

Ostentaba él la representación de los profesionales matanceros y fué comisionado por sus compañeros, para que con Recasens se entendiera en todo lo referente a la excursión.

Más matanceros que mencionar.

El doctor Emiliano Lles y su elegante esposa Clarita de Quesada, el doctor Publio Hurtado de Mendoza y su señora, y el ilustre doctor Guiteras.

Recuerdo de la Habana, al doctor Portillo y señora, al doctor Pérez Cuba, al doctor Tellechea, al doctor Oscar Valdés y señora, al doctor González y señora, al doctor Poo y señora, al doctor Sixto Pí, al doctor Masvidal, al doctor Pablo M. Fernández, al doctor Hermida, al doctor Espinosa, Valdés Coffiño, y al doctor Morales y señora.

El doctor Horth, Presidente de la Federación, el Secretario, Marino del Pino, y a los señores Carlos Coro, y Morales.

Los doctores Octavio Veulens y su esposa Laura Carnot, el doctor Haedo, el doctor Benito Cuní y el doctor Paradís.

El doctor Luis Albaladejo.

Y el doctor Portela.

Estaba en la fiesta el Director del Instituto doctor Arturo Echemendía.

Y ocupó la presidencia de la Mesa, el Gobernador Provincial doctor Juan Gronlier.

Otras autoridades allí.

El Presidente del Consejo Provincial, Israel Pérez, y el Representante a la Cámara doctor Juan Rodríguez Ramírez, que viniera expresamente desde su veraneo en San Miguel de los Baños.

Entre las señoritas matanceras que tomaron asiento en la mesa, recuerdo a Ondina Muñoz, a María Pérez Chausa, a Marinita Alfonso y Dulce Velunza.

Un grupo de gentiles habaneritas.

Las señoritas Cabrera, Conchita Carbonell, Estrella Ramírez, Rosita y Victoria Tariche y Rosita Gou.

Párrafo aparte para una belleza esplendente que era en aquel poético patio del Hotel París, la figura que atraía todas las miradas:

Fefa Rodríguez.

Satisfechos, encantados de su visita a ésta, y prometiendo repetirla muy en breve se despidieron de nosotros los dentistas habaneros, que pasaron aquí horas muy gratas.

Por el éxito de esa excursión, de ese acercamiento entre los profesionales de la capital y los de nuestra ciudad, felicitamos a los doctores Recasens y Hernández Albernaz.

De ellos es el éxito.

EL DIA DE LA RAZA

En el Casino.

Con una espléndida velada que tuvo por complemento el baile, festejó la Casa de España en Matanzas, ese día glorioso el descubrimiento de América.

Un breve programa que constaba solo de cuatro número, formaba la primera parte de la fiesta.

Entre esos números destacaré el que se encargó el doctor Guerra López, cuya palabra de oro se dejó oir en aquellos amplios salones del Casino, en medio del mayor interés del más religioso respeto.

Apareció en la tribuna Guerra López, y lo saludaron los aplausos, precursores de la gran ovación que se le tributó después.

Ovación merecida si las hay, por que nada tan hermoso, tan bello, tan grandilocuente como ese discurso del doctor Guerra López.

Fascinó al auditorio. Es esa la palabra.

Cantó las glorias de España con tal elocuencia, con tanto fervor y en párrafos tan sublimes, que no podía terminar sus párrafos el orador, por que rompían los aplausos su peroración.

Estuvo felicísimo.

Muy inspirado.

Tocó después el violín acompañada al piano por su hermana la señorita Iduara Carrandi.

Cantaron más luego Catuca Chávez y Bertha Díaz.

Nos obsequiaron con canciones de Lecuona.

Y comenzó ya cerca de las once, el baile que se prolongó hasta pasadas las tres de la madrugada.

Una concurrencia enorme, desbordante, llenaba las salas del Casino, haciendo materialmente imposible dar un paso por ellas.

Ni el mismo día de la inauguración de la casa, se registró un lleno tan inmenso.

Intentar una relación de esa concurrencia sería tarea superior a mis fuerzas.

Vayan solo algunos nombres.

El primero el de Ana Rosa Estorino de Urquiza, la esposa del Vice-Presidente del Casino.

Acompañada la ví de su hermana, la interesante Susana Simpson, esposa del Presidente del Liceo.

Prestigian esta relación otros nombres tan distinguidos como el de Benilde Peralta de Algarra, Margot Gelabert de Del Puerto, Rosita Sardiñas de Zapiço, Zelaida Montero de Menéndez, Bertha Beracierto de Amézaga y Juanita García de Menéndez Pendes.

Basta con ello para dar una idea de aquel conjunto, que vuelvo a repetirlo, ha sido de los más selectos, de los más numerosos que se ha anotado fiesta alguna del Casino.

DE DUELO

Lo está en estos momentos una familia matancera tan distinguida, como la de Junco.

Duelo por el fallecimiento de la señora América Despau, la viuda de Ambrosio Morales, que fué Presidente de la Audiencia de la Habana por tantos años.

Hija de Matanzas y perteneciente a familia antiquísima nuestra, la señora América Despau.

Corto espacio de tiempo le ha llevado a su esposo.

Sin cumplir el año aun de su muerte, baja al sepulcro la pobre América, dejando desolados a sus amantes hijos, para los que no hay consuelo ni resignación en este mundo.

Para ellos así como para las señoras Junco y Despau es mi pésame más sentido.

DE BODAS

Para el diez de diciembre están concertadas las de una parijita tan simpática, tan distinguida, como la que forman Pico González y Bubú Herques.

Bodas de amor.

Que tendrán por marco aquel chalet airoso de la Calzada de General Betancourt, que fué antigua residencia del Cronista.

En "Sunset" se verificará el enlace, erigiéndose un altar en la sala principal, donde ratificaron Pico y Bubú sus juramentos de amor.

Quedarán residiendo allí mismo los novios.

En un apartament que se les está alhajando en estos días a todo gusto y a todo confort.

En la intimidad esas bodas, solo serán invitados a ella, familiares de ambos contrayentes.

VIAJEROS

Saludaré entre los que llegan a Enma Tregent que ha regresado de Guanajay donde pasó una temporadita junto a sus hermanos los esposos Gutiérrez-Tregent.

Es también mi bienvenida para el señor Tirso Díaz que ha venido a pasar a Matanzas unos días.

Se hospeda en casa de los Giscard.

Y entre las despedidas sea muy afectuosa la que tengo para la señora María Isabel Schweyer que después de estar entre nosotros varias semanas regresó a su residencia de Jagüey.

EN PERSPECTIVA

Una fiesta del gran mundo, que de llevarse a efecto ha de ser el acontecimiento social de noviembre.

La ofreceré según mis noticias una elegante dama, que celebra en uno de los días del próximo mes su fiesta onomástica.

Es también en esa fecha el santo de su prometido.

De abrirse aquellos salones a la sociedad matancera en este invierno puedo garantizar que no superará ninguna de las soirees que se nos ofrezcan, a las que allí tengan efecto.

Porque tienen los de ese apellido gentes y savoir fair que no les iguala nadie.

Confirmaré más adelante esta grata nueva.

LA SRA. DE ARMAS

Guarda cama desde hace días víctima de un ataque reumático con altas fiebres la esposa del ex Gobernador matancero, señor Víctor de Armas.

Postrada está en el lecho desde que llegó a Matanzas de su veraneo en la gran finca que poseen en Colón.

Causa ella, que nos ha privado de la presencia en nuestras fiestas de sus hijas las encantadoras señoritas Armas.

Por el restablecimiento de tan distinguida dama, formulo votos.

UN BABY

Alegra el hogar de los esposos Cusa Fernández e Ignacio Sarasua, un nuevo vástago que viene a aumentar su prole.

Llegó al mundo con toda felicidad el gentil princesito.

Mi enhorabuena a esos papás.

Manolo JARQUIN

DE CRUCES

CONMEMORACION DEL 10 DE OCTUBRE

El pasado día diez, fué un día de júbilo en esta localidad.

La Junta de educación organizó con extraordinaria brillantez una parada exceder en el Paseo de Gómez, tomando parte los niños de todas las escuelas públicas y privadas. Resultó un clamoroso éxito para la Junta de Educación de Cruces, que con tanto interés y buen acierto desempeña su delicado cometido.

A las dos de la tarde se efectuó en los terrenos de Andreíta Park un reñido macht de pelota entre las novenas de Hormiguero y Cruces, resultando vencedora la primera.

A las diez de la noche la falange más distinguida y brillante de nuestra sociedad se dió cita en los salones del cubanísimo y aristocrático Liceo Martí, el que lucía espléndidamente iluminado.

La orquesta del reputado maestro Gossi alcanzó como de costumbre un triunfo rotundo.

No es posible reseñar la concurrencia sin caer en olvidos imperdonables. Renuncio a realizar esa tarea.

Vaya mi felicitación a la Directiva de tan prestigiosa sociedad, especialmente a su muy digno presidente el correctísimo caballero Alcalde Caraballo, por el éxito alcanzado.

Eloy ZOILO.
Corresponsal.

M.E.C.D. 2016

"EL MUCHACHO DEL PUEBLO"

POR CHARLES RAY Y PAULINA STARKE

Paulina Starke como una bella corista de un Club Nocturno de New York, deja su vida artificial por un mensaje que recibió de su mamá. En el pueblo de campo ella se enamora de un joven campesino inventor. Pero su timidez no da ocasión para un idilio. Cuando más tarde la ve con un amante de la gran ciudad él se marcha.

Después de poco tiempo, él va a visitarla a New York vestido como un hombre del pueblo bajo de la gran ciudad, y con su conversación trata de hacerse como un hombre de mundo. La corista se desilusiona pero su buena amiga arregla todo de una manera eficaz.

La gran combinación de la bella Pauline Starke y el afamado actor Charles Ray.

Metro Goldwyn Mayer exhibirá esta película en la Habana los días diez y siete y diez y ocho del actual.

IMPRESIONES SOBRE LA PELIGULA "EL VIENTO"

Acabo de llegar del viaje que hice al desierto Mojave. Antes de haber partido, decidí escribir una historieta de cómo se produce el buen o mal tiempo para la pantalla.

¿Podré haceros ver ese lugar? Primero, dejadme hablaros sobre el tema. "El Viento" es una novela por Dorothy Scarborough, historia de los pianos, de las planicies de Tejas, donde el viento sopla constantemente. La caracterización es algo nuevo para Lillian Gish. Aparece como Letty, una muchacha del sur que llega a las arideces de Tejas, donde los "cowboys" víboras y otras clases de animales son la orden del día. Ahora el villano de la obra, no es un hombre, sino un elemento, el viento. La señorita Gish ha sido persuadida y engañada por muchos hombres malos; pero nunca el viento ha sido su torturador.

Hay una cosa buena en el asunto y es que en esta película tomará tanta ingerencia en el asunto los vientos como las aguas lo hicieron en "Lluvia". El desarrollo incesante de los elementos embargan tan completamente en la obra, que la heroína sufre nerviosidades indescriptibles, que la llevan a todo, hasta al crimen, de lo que nunca hubiera ni soñado, si se hubiera quedado en su casa del Sur.

El viento sopla constantemente durante toda la obra; no sufre intervalos, ni siquiera dentro de las moradas, pues las puertas se abren y las ventanas se cierran estrepitosamente. Afuera, no solamente hay tempestades, sino tornados.

Fabricar o hacer aparecer el viento, la nieve, lluvia, granizo, etc., en un estudio, son cosas bien sabidas, pero el director Víctor Seastrom está haciendo todo lo que el viento pueda hacer, y esto en un desierto.

Se parte muy risueñamente de Hollywood y se caminan ciento quince millas para llegar al pueblo de Mojave, que está en las cercanías del desierto. Se deja el equipaje en el hotelucho y con una temperatura de ciento quince cuando menos, se interna uno en los arenales, con un sol ardiente que resplandece en la inmensidad de la aridez; esto es lo que es el desierto Mojave.

Se hace un pequeño jacal cerca de una noria, que tenía todas las apariencias de la inutilidad, a la derecha un corral con veinte y cinco o treinta cabezas de ganado y por todos los lados se extiende el desierto, el plano y caliente desierto.

Enfrente de las chozas se paró una pequeña personita y enfrente de ella las cámaras incesantemente manipulaban. Todos los hombres con grandes botas para guarecerse de las víboras, grandes sombreros para cubrirse del sol y obscuras antiparras grandes que les daba una apariencia de marcianos y sobre todo esto, cubiertos de ciertos menjurges blanqueciños que les servían de cubre-piel.

Y Lilian Gish con zapatillas bajitas, sin sombrero y sin ninguna protección contra las inclemencias del tiempo, estaba parada enfrente de la cámara, mientras por todos los lados se le echaba tierra encima y las máquinas infernales vomitaban los torrentes de aire.

Cuando llegábamos se hizo un ruido infernal y la escena fué cubierta como por mangas de arena; el ruido provenía de las máquinas que aventaban con pasmosa rapidez grandes cantidades de arena que formaban torbellinos. Mientras tanto, Lillian instruccionada corría dentro y fuera de la choza.

De improviso se apareció un jinete con su caballo galopando. Siguieron diez minutos y las máquinas que fabricaban el viento hicieron su trabajo sucio a las mil maravillas, siendo todo registrado por la cámara.

Me cansó lo indecible con solo estar presenciando y esperaba que hubieran sacado a la pobre de Lillian en brazos, pero en vez de esto, al terminar la escena, se vino corriendo al carro para darnos la bienvenida.

Nos hicimos lo que mejor se podía, dadas las circunstancias y el terrible calor y nos acomodamos en uno de los carros a esperar unas limonadas heladas que nos fueron a traer del pueblo de Mojave.

Por no saber que decirle a la espiritual Lillian le espeté. Me maravilla que no esté usted muerta. Lillian se quitó un poco la arena de su traje de antaño y su diminuta figura tan frágil, cobró bríos y contestó: "Es sin duda alguna esta película la menos simpática que he hecho, quiero decir, menos cómoda. Ya tenemos aquí diez días y nos estaremos otros tantos. No me importa mucho el calor, pero el trabajar constantemente frente a esas máquinas de hacer viento, es algo que perjudica grandemente el sistema nervioso. El viento lo soplan de tal manera que sofoca y además echan una especie de humo para hacerlo más espeso. Hasta la fecha he estado afortunada porque las chispas que se producen no me han quemado el pelo, solo algunas me han quemado algo las manos."

"Pero lo que más me maravilla—la dije—es que mientras todos están protegidos de estas inclemencias, usted está al descubierto."

"Esa es la parte de la actriz" contestó filosóficamente.

Sentados en la sombra pero a la verdad, con un calor insoportable, me parecía todo muy natural, mucho más de lo que yo me había imaginado o leído en aquéllas fantasías de Julio Verne. Hablamos de todo un poco. Esto siempre se hace con Lillian Gish, pues es una de las más bien informadas personas que yo conozco y que entiende mejor la industria cinematográfica que una docena de personas que podría mencionar si no fuera discreto. Sabía usted que ella dirigió una de las cintas de Dorothy Gish? Pero nunca lo volverá a hacer. Es mejor aún tomar parte en obras como "El Viento" que dirigir una entera producción.

Libros, música, arte, cinematografía, pláticas familiares, todo cayó bajo nuestro criterio en la conversación por media hora.

Después saludamos a Lars Hansom que llegó a caballo hasta donde estábamos nosotros. Aquí tenemos otra incongruencia. Lars nació y se crió en Suecia, siendo el único miembro de la familia que no siguió la carrera marina; creador de papeles de Shakespeare y ahora está representando a un "cowboy" de Tejas. Si no se le oyese su acento, bien se podría creer que su vida se la ha pasado en las planicies americanas. Víctor Seastrom, también es escandinavo. Montagu Love que aparece en "Viento" nació en Calcuta y se crió en Inglaterra. Pero cuando se toma uno el trabajo de anotar las paradojas del cine, es para nunca acabar.

Hy que ver los panoramas del desierto—dijo Miss Gish—allá en aquella caja hay dos víboras de cascabel que anoche pescaron y allá arriba está el campamento donde se acomoda la mayor parte de la gente.

Unas millas más adelante están estacionados los carros dormitorios y equipajes. Ahí viven, el fotógrafo, asistente de director y electricistas, etc. El carro de equipajes, es ahora el comedor y la cocina se hace en un garatón aparte. Toda la película se guarda cuidadosamente en especie de refrigeradoras para que no se derritan por el calor.

En la noche se quitan las mesas del comedor y con una pantalla provisional, reflejan el trabajo hecho y que anteriormente ha sido revelado en los laboratorios de la M. G. M., pudiendo tanto el director como los técnicos, corregir o aumentar las escenas, según convenga.

Cuando la emprendí de regreso, ahí estaba la diminuta figura humana enfrente de la choza; ahí estaban las máquinas infernales soplando los huracanes; también ahí quedó el ardiente sol.

Los artistas tienen un descanso durante el día que es de once de la mañana a una de la tarde. Los rayos del penetrante sol son demasiado intensos. Y este descanso no es debido a la gente que trabaja. Lo único que aquí se ha tomado en consideración es la cámara.

El reflejo del sol es muy brillante para que la cámara lo registre, así es que pacientemente speran en sus chozas, hasta poder continuar manipulando.

El villano de la obra, como se ha dicho, es el viento y ha sido el más cruel y descorazonado de todos los villanos conque ha tenido que enfrentarse Lilian Gish.

La dejamos cuando estaba enterrando al hombre que asesinó. El viento soplaba la arena y no la dejaba cubrir el cuerpo, pero ella seguía incansablemente tratando de taparlo.

Mientras estoy escribiendo estas líneas, todavía permanecen ahí, construyendo escenas y fomentando tempestades y yo que ahora trato de narrar lo que ví, me pongo a meditar si ustedes, eso que genéricamente se llama con letras mayúsculas EL PUBLICO, alguna vez llegan a comprender toda la energía, voluntad y perseverancia que se necesita para tomar una mera cinta cinematográfica, que después de muchos sacrificios sólo sirve para entreteneros un par de horas.

BREVE BIOGRAFIA DE EMIL JANNINGS, PRIMER ACTOR DE LA PARAMOUNT

Emil Jannings aprendió el arte escénico en la escuela más difícil de cuantas pueda haber: la escuela de la realidad. Desde la edad de dieciseis años hasta los veintiocho tuvo que ganarse la vida interpretando papeles en extremo difíciles en una compañía de artistas ambulantes que a la sazón recorría Alemania dando funciones en provincias.

—Con aquella gente aprendí lo que no hubiese sido posible que aprendiese en ningún otro lugar —declara Jannings.— Sufrí mucho, pero la experiencia adquirida bien vale los sacrificios hechos. A su lado tuve que caracterizar toda clase de papeles... y caracterizarlos bien, pues de lo contrario habría tenido que abandonar la compañía... y esto suponía dejar de comer, problema bastante complicado y necesidad incuestionable aún para un actor.

Emil Jannings, el actor más grande que ha producido Europa, nació en Brooklyn, Nueva York, en 1886. Antes de cumplir un año de edad, los padres lo llevaron a Alemania, donde cursó sus estudios y se hizo hombre.

—Siendo muy niño ya tenía grandes planes, —declara Jannings—. Ante mí se presentaron tres caminos a seguir; ser marino, actor o guardabosques. Opté por la marina, y a los catorce años ingresé en la armada. Allí sufrí la primer desilusión de mi vida. Yo me había imaginado hecho un almirante, con mi uniforme lleno de entorchados y el pecho repleto de condecoraciones. Desde el puente dirigir la maniobra de una gran escuadra y ante mí desfilaría lo más granado de la marina del mundo entero. En lugar de estas bellas visiones me encontré paleando carbón y limpiando escotillas. Mi vistoso uniforme se transformó por arte e magia en un frío y áspero traje de mahon que tenía toda la apariencia de un saco. La comida era algo imposible, la cama, infame. El hijo mimado de mi muy amada madre no pudo resistir el choque de la realidad y, al poco abandonó la marina y las esperanzas de ser almirante.

Aquí dan principio los doce años de vida ambulante que hicieron de Jannings un gran actor. Recién salido de la marina, entró a trabajar con una compañía teatral que daba funciones en pequeñas villas. El hoy famoso actor comenzó su carrera en calidad de ayudante del tramoyista. Al poco tiempo debutaba en el escenario y se hacía aplaudir por sus mismos compañeros de trabajo. A los 17 años era actor, un actor múltiple que no se arredraba ante ningún papel. De aquella época es una fotografía que Jannings posee, en la cual aparece como un buen caballero de barba canosa, traje de etiqueta y continente grave. Tal era el conde Truts que Jannings caracterizaba en la célebre obra "Ehre" de Sudermann, que a la sazón se representaba mucho en Alemania.

A los 26 años, sin saber cómo ni por qué, se encontró en Berlín sin trabajo, aunque con un buen nombre y numerosos aplausos. Los teatros le abrían sus puertas, pero los empresarios no tenían dinero. Desde luego, Jannings quería trabajar por algo más que por amor al arte. Un actor también necesita comer. En tal situación algunos amigos aconsejaron a Jannings que probase fortuna en la escena muda, el novísimo arte que prometía tantas posibilidades.

—No eché el consejo en saco roto y me dirigí inmediatamente a los estudios cinematográficos en busca de trabajo —dice Jannings—. Los estudios tenían las puertas cerradas para mí y en todas partes me recibían con sonrisas y me despedían muy amablemente. Persistí con empeño; fuí una y otra vez hasta que...

El momento era oportuno. Robert Wiene estaba arreglando el reparto de "Fromont Jr. Riessler Sr." y me dió una oportunidad, como se dice en América. Al concluir esta película comencé a trabajar con el mismo director en "El Gabinete del Dr. Caligari". Jamás olvidaré la pobre impresión que causó en mi ánimo la figura que hacía en la pantalla. Al ver el resultado del primer día de trabajo salí tan desalentado y disgustado de mí mismo que decidí no volver al estudio. ¡No volver al estudio! En aquella época el estudio significaba para mí 40 marcos, hicieron el milagro de que volviese. Al concluir la película la crítica proclamó mi actuación como "excelente". Desde entonces he aparecido en un buen número de películas de gran importancia en Europa. Ahora, al contar con los múltiples recursos de una empresa tan poderosa como la Paramount, creo que podré hacer cosas algo mejores.

peléan:SHRDLU F..YPKQJ¡!——H

Emil Jannings hace aproximadamente un año que llegó a Norte América contrata por la Paramount, y acaba de filmar "The Way of all Flesh", (El camino de la carne) bajo la dirección de Víctor Fleming. Esta es su primera producción en América y, a juzgar por los juicios de la crítica profesional, es una de las mejores películas en las que este actor ha tomado parte.

"EL AGUILA DEL MAR"

Inspirada en la conocida novela de aventuras "Capitán Sazarac".

Esta narración de Charles Tenney refleja la vida de Jean Lafitte, célebre pirata americano desde el día en que se hace pasar como el Capitán Sazarac, hasta el momento en que conquista a la mujer que ama. Supérfluo es hacer constar que eso lo lleva a cabo tras multitud de hazañas espeluznantes, aventuras siniestras y fieras batallas.

La historia nos cuenta que Lafitte obtuvo una amnistía para él y su temible gente como premio al acudir en ayuda del "Viejo Hickory" Jackson en la batalla de Nueva Orleans. Todos ellos acogiéronse a la legalidad, excepción hecha del bravo Capitán, quien violando su promesa, desaparece un día. Entonces es ofrecida fuerte suma por su captura, vivo o muerto.

Transcurren siete años, y Jean Lafitte retorna a New Orleans en el preciso momento en que celébrase la vuelta del General Jackson; allí es donde enamoróse perdidamente de Luisa, la encantadora sobrina del Coronel Lestron.

Es cuando comienza a desarrollarse toda la acción de la película, de una manera sorprendente sucediéndose emoción tras emoción.

Esta película se exhibirá en octubre veinte y veinte y uno en la Habana.

SEVENTH HEAVEN

Chico, según expresión propia, "es un sujeto admirable" que se gana la vida limpiando las alcantarillas de París. Chico proclama a los cuatro vientos, para que lo recojan los oídos admirativos de un ex cochero borrachín—Papá Boule—y de su camarada de trabajo—"Rata de Cloaca"—que es ateo. Sí, señor: es ateo desde el día en que se gastó diez francos en cera para pedirle a Dios, desde los altares del Sacre Coeur, que lo hiciera "regador de calles", que le diera una mujer buena y rubia como un sol, y que tuviera algún día unos francos que gastarse corriendo en auto los bulevares de París. Y Dios no le había hecho maldito caso. Por eso Chico... Pero hagamos aquí un paréntesis.

En una mísera guardilla, Nana, dominada por el demonio verde del ajenjo, golpea brutalmente a su hermana, la infeliz Diana, que protesta de tener que ir a cambiar unas chucherías robadas por unos cuantos "sous" con que comprar el maldito veneno. Durante su ausencia, el bondadoso Pere Chevillon informa a Nana que sus tíos, ausentes largos años, regresaban de América, ricos y ansiosos de encontrar a sus sobrinas. (Brissac, empleado de la municipalidad parisina, ha recompensado las indagaciones que hiciera Pere Chevillon con unos cuantos nombramientos de menor cuantía que podrá distribuir entre sus pobres feligreses). Nana se regocija ante el bienestar próximo... Llegan los tíos, que recelosos inquieren acerca de la moralidad de sus vidas, y Diana es incapaz de mentir... Los parientes, asqueados, se retiran, después de arrojar al suelo unos billetes de banco que Nana recoge ávidamente.

Pero Nana recoge también del suelo el látigo torturador... Diana huye horrorizada, escalera abajo, calleja arriba, atormentada por el restallido de la implacable lengua de cuero que desgarra sus espaldas, y cae jadeante, sin aliento, en el arroyo. Los dedos convulsos de Nana, enloquecida, atenacean su garganta. Diana se desmaya en el instante en que Chico, atraído por los gritos descompasados de Nana, asoma su hirsuta cabeza por la boca de la alcantarilla.

Sus brazos nervudos arrancan a Nana del lado de su presa. Un remojón en las aguas revueltas de la alcantarilla, y Nana huye, después de prometer que no volverá a pegarle a su hermana... Chico, con el Rata y Papá Boule, reparten su merienda sobre los escalones de un portal cercano. Y es entonces que Pere Chevillon oye aquellas trascendentales declaraciones de Chico: Chico, el "sujeto admirable", es ateo... El cura salda allí mismo una de las deudas de Dios: Chico queda nombrado "regador de calles", por obra y gracia de una de aquellas tarjetas que Brissac entregara al párroco. ¡Ah, Chico, ya ves que Dios escucha..! Y al nombramiento acompañan unas medallitas religiosas... que quizás algún día "vengan bien"..

Hay que remojar el nombramiento. Chico se encamina a la taberna... pero un rumor apagado llega a sus oídos. Un salto brusco le permite detener la mano insegura de Diana, que armada de un cuchillo se buscaba el corazón. ¡Habría que ver! ¡Matarse con su cuchillo! ¡Si quería morir, podía tirarse al Sena!

Intrigado, dólido, Chico hurga, pregunta, siente piedad y sus palabras infiltran en el ánimo de la pobre Diana un débil soplo de esperanza...

Calle abajo viene un gendarme arrastrando a Nana, que acusada de robo, se revuelve airada bajo la mano firme de la autoridad. ¡Sí, su hermana—aquella que tiembla apoyada contra el farol—es una ladrona como ella! El gendarme arresta a Diana, y Chico, movido por no sabe qué impulso generoso, se opone, declara que es su esposa, que viven en.... Y da sus señas... Luego, pasado aquel peligro, advierte el suyo propio: investigarán su declaración, y cuando se sepa que no está casado perderá su flamante nombramiento de regador de calles... Diana le ofrece ir a su guardilla hasta después de la investigación...

Una guardilla al otro extremo de una escalera interminable: para Diana, acostumbrada a la negrura del cuchitril con su hermana aquello era el cielo! Y Chico afirma, con profunda convicción, que con sólo alargar la mano puede tocar las estrellas. No se necesita más que "mirar siempre hacia arriba". ¡Hacia arriba!

Incidentes, detallves nimios que van entretejiendo insensiblemente las vidas humildes y honradas de aquellos dos seres. Y cuando, algunos días después, realizada la investigación policiaca, Diana intenta alejarse de la guardilla, una frase casual de Chico, dicha con estudiada indiferencia, la retiene...

Una tarde... Chico había cobrado, y buena parte de aquellos primeros francos como riegacalles se fueron en un lindo traje para Diana; un traje que casi parecía de novia...

Abajo, en la calleja sombría, rumores sordos, nuncios ominosos de la humana tormenta. ¡Guerra! Los regimientos partían; todos los hombres hábiles eran llamados a las armas. Su camarada, el jefe de regadío, le avisa que hay que partir dentro de una hora.

Chico, el ateo, siente desgarrarse unas fibras allá adentro, muy adentro de su pecho... Chico ama, y en la pureza del sentimiento que le une a Diana, sin tiempo para ceremonia alguna, civil ni religiosa, las medallas aquellas que según Pere Chevillon, podían "venir bien" algún día, sellan el improvisado sacramento matrimonial...

La guerra... Inexorable, voraz cual dragón de leyenda, absorbe vidas... y las mujeres de Francia reemplazan a los hombres en las fábricas de municiones. ¡Diana sabe que lucha, hombro con hombro, al lado de su Chico, por Francia y por la Humanidad!

Meses... Chico es sargento. Años...y casi al final de la contienda, Chico cae, de cara al enemigo. Por salvarle la vida ofrenda la suya el insignificante Rata de Cloaca... Pere Chevillon, capellán del regimiento, recoge las últimas palabras de Chico, y la medalla sacramental que no se ha separado de su cuello. El ataque enemigo reclama entonces la atención de los combatientes, y perdemos de vista el sector de la trinchera...

En París, en la guardilla amada, recibe Diana la visita del Coronel Brissac, portador de nuevas desconcertantes: Chico ha muerto, según los partes oficiales. Minutos después, Gobin, el jefe de regadío que perdió un brazo en la contienda, lo confirma. Y el capellán Chevillon entra, portando la medalla que le confiara Chico, que había muerto "mirando hacia arriba".

¿Muerto, muerto Chico? ¡Pero si ella lo había sentido, todos los días, al sonar las once, acudir a la cita espiritual que mutuamente se habían dado al separarse! ¡Si Chico vivía, vivía...!

El estruendo de la calleja que celebra el armisticio apaga la voz estentórea de un soldado que tanteando suse la interminable escalera que remataba en la guardilla, y ante los ojos atónitos de todos surge la figura arrogante de Chico, el "sujeto admirable" que al perder la vista por la patria había adquirido la visión interior, mucho más amplia y hermosa, de la verdad inmanente que ha de conducirles, a él y a Diana, al Séptimo Cielo.

POLA NEGRI FILMA LA ESCENA MAS EMOCIONANTE DE SU NUEVA PELICULA "LA TRINCHERA".

Según noticias facilitadas en el estudio de la Paramount en Hollywood la bella actriz Pola Negri, acaba de filmar la escena más emocionante que aparece en su nueva producción "La Trinchera".

Trátase de la escena en la que aparece Pola contemplando desde la ventana de su rústica casa de campesina el campamento de prisioneros alemanes que está a unos cuantos pasos de ella. Es en una mañana de invierno, cuando la helada cubre con su blanco manto la bella campiña de Normandía. Hace tanto frío que el aliento de la joven se hiela al tocar el cristal de la ventana por la cual mira.

En el campamento de prisioneros la vida parece haberse cubierto con un blanco sudario que hiela los cuerpos y los sentimientos: es el dolor de la catástrofe, la tragedia de la Gran Guerra presentada con maestría sin igual.

Pola Negri, joven francesa, enamorada de uno de los prisioneros alemanes y hermana de un soldado francés que pelea en el frente, contempla el cuadro con el corazón desgarrado.

Es tanto el sufrimiento que revelan sus ojos, tan profundo es el dolor que expresan sus facciones que esta escena está considerada como una de las más emocionante que jamás se han presnetado en la pantalla.

La dirección y producción de "La Trinchera", está a cargo de Eric Pommer y Rowland V. Lee.

El papel de protagonista masculino está a cargo de Clive Brook, siendo secundado por Claude Gillinkwater, Clyde Cook, Einar Hanson, Gustav von Seyffertitz, Charles Lane, Norman Peck y varios otros artistas de renombre.

LA AYUDA DE LA ELECTRICIDAD EN LA IMPPRESION DE PELICULAS.

Podráse comprender la gran ayuda que la electriciad presta a la impresión de películas al saber que hace poco estuvieron trabajando doce electricistas más de cuatro horas para hacer la instalación de luces que diesen el efecto deseado para filmar una escena de la nueva producción de Frank Lloyd, para la Paramount, intitulada "Los Hijos del Divorcio".

Tratábase de una escena nocturna en la cual cuatro niños aparecen durmiendo.

Dos de estos siños se durmieron de verdad mientras los electricistas hacían la instalación. Al despertarse y saber que la escena se había tomado durante su sueño, uno de ellos protestó y dijo:

—Yo quería que me retratasen durmiendo, pero estando despierto para poder verlo todo...

SECCION CINEMATOGRAFICA

A CARGO DE

Manuel L. Linares

CORRESPONDENCIA

Cesario Bouza. Matanzas.

La mayor parte de las casas de películas americanas tienen sucursales en la Habana y entre éstas figuran, como las más principales, Goldwyn Mayer, Industria 80; La Fox Film, Aguila 73; y la Paramount Film of Cuba, Consulado 112.

Señorita Aida Antúnez.

Rodolfo Valentino ha fallecido hace muy poco tiempo; ha dejado de ocupar las crónicas. Las películas que le dieron fama ya no se exiben por las casas editoras. Parece como si se le deseara que descanse en paz después de tantos triunfos. Hagamos lo mismo. Dada la mediocridad de las cintas que se producen y lo pobre de los argumentos de las mismas, no permiten que sobresalga ningún actor. De ahí que no haya ídolos como antaño.

José Santiago. Jatibonico.

Déjese de locuras. Para ingresar en un estudio de California se necesitan muchas cualidades, y como sobre esto hemos escrito bastante en otras ocasiones, le rogamos atienda nuestro consejo.

BEBITA MARIANAO

La película "Gran Momento", de la famosa escritora inglesa Elinor Glyn, fué exibida hace bastante tiempo en los cinematógrafos de esta capital, y como no es posible retener en la memoria todos los actores y actrices a cuyo cargo corresponden el desempeño de las cintas que se producen con tanta abundancia en nuestros teatros, no podemos complacerla en lo que nos pide.

La película "Gran Momento" creemos ha sido editada por la Metro Goldwyn Mayer o por la Paramount. Diríjase a estas casas que tienen Agencias en la Habana.

RICHARD DIX FILMANDO ESCENAS AL AIRE LIBRE PARA UNA NUEVA PELICULA PARAMOUNT.

Acompañado de un grupo de más de cien personas, entre las que se cuentan los conocidos artistas Mary Brian y Philip Strange, acaba de salir Richard Dix para las montañas de California con el fin de filmar algunas escenas, para su nueva película para la Paramount, cuyo título inglés es "Man Power".

El objetivo principal de este viaje es aprovechar el desbordamiento de una gran represa que existe en Sonora para impresionar una escena que debe integrar la película. Como se ve, tanto el director como los artistas quieren dar a esta película todo el verismo que requiere, para lo cual no se perdona sacrificio alguno.

EFECTOS FOTOGRAFICOS UNICOS EN LA PELICULA DE JANNINGS

Al valor artístico de presentación y actuación en la película que Emil Jannings acaba de filmar para la Paramount, es enecesario añadir los efectos fotográficos incomparables que realizan el mérito de la obra.

Tenemos, por ejemplo, que la cámara ha recogido con extraordinaria precisión y detalle los más mínimos movimientos y gestos de un hombre que se levanta de la cama, se pone unas zapatillas, sale de la habitación, aparece en un espejo, baja la escalera y se dirige al cuarto de sus hijos, despertándolos uno a uno.

Todo esto en una sola impresión, sin cambiar de luces y apareciendo siempre el hombre de cuerpo entero.

El hombre es Jannings, protagonista de esta gran producción, de la que la crítica ha dicho que sobrepasa cuanto hasta ahora se ha presentado en la pantalla.

POLA NEGRI POSEE EL AUTOMOVIL MAS ELEGANTE DE HOLLYWOOD

Pola Negri es la feliz poseedora del automóvil más elegante que corre por las calles y carreteras de Hollywood.

Por otra parte, su inteligente director, Malcolm St. Clair, uno de los hombres más altos en el mundo cinematográfico de la ciudad californiana, posee el automóvil más diminuto, un pequeño modelo de la marca francesa, Renault.

Cierta tarde, después de terminadas las labores en el estudio, St. Clair se disponía a regresar a su casa cuando halló que, por una misteriosa razón, no podía echar a andar su automóvil. Pola Negri, que estaba a punto de subir al suyo, vió el predicamento en que se hallaba su director, y, con la ironía que la caracteriza, le dijo, "Malcolm, ponga su carrito en el asiento trasero de sa."

mi automóvil y yo lo llevo a su casa.

Sin comentarios.

ALLAN DWAN ES PERITO EN BELLEZAS

El conocido director de la Paramount Allan Dwan, es considerado como uno de los más hábiles peritos en la belleza femenina. Ha ganado esta reputación en los veinte años que ha pasado en los estudios cinematográficos, creyéndose que ha tenido oportunidad de juzgar a más de 15.000 muchachas durante todos estos años.

En varias escenas de su próxima película 'Bajo Candado", que ha comenzado a filmar en los estudios Paramount de Hollywood, 60 bellezas femeninas aparecen en varios números de baile de un cabaret a la moda. Con este motivo, Mr. Dwan tuvo que seleccionar estas 60 muchachas entre más de 1.000 que se presentaron para desempeñar los papeles de comparsas.

"Bajo Cadado" será una superproducción Paramount tomada de la novela de Rex Beach que lleva el mismo nombre. Los principales intérpretes son Lois Moran, Louise Dresser y Noah Beery.

GRUPO D EANTIGUAS GOLETAS PARA LA PELICULA "OLD IRONSIDES"

Acaba de llegar a la rada de San Pedro, California, un grupo de cinco antiguas goletas, la última remesa de las 12 que compró la Paramount para filmar el grandioso drama histórico, "Old Ironsides", bajo la dirección de James Cruze.

Las pintorescas embarcaciones hicieron un larguísimo viaje de tres meses pues estaban en el Atlántico y tuvieron que cruzar el canal de Panamá para llegar a la costa de California, donde están siendo ya transformadas en antiguos barcos de guerra y formarán parte de las dos flotas empleadas en la sbatallas navales de la notable producción cinematográfica.

POLA NEGRI ESTA FILMANDO "SENCILLA Y COMPLICADA"

El realismo en las películas es verdadero. Es el requisito indispensable para las emociones. Y el inteligente director de la Paramount, Malcolm St. Clair, comprende que debe apegarse a la verdad de los hechos. Por eso, cuando se ha tratado de filmar una serie de escenas que se desarrollan en un yatch, el ya famoso Director no ha dudado en mandar contratar un verdadero yatch para tomar ahí las escenas, como si sucediera en la vida real.

Pero no se vaya a creer que se tratan de escenas trágicas, como acontece generalmente en esos casos; se trata de una serie de escenas graciosísimas para la próxima película de Pola Negri, "Sencilla y Complicada", la cual mostrará un nueco aspecto de la versátil personalidad de la actriz polaca.

Entre los pasajeros del yatch se encuentran casi todos los personajes del reparto, interpretados por Tom Moore, Ford Sterling, Holmes, Suzanne Du Pont y Marie Mosquini. El argumento es una adaptación de la comedia de Avery Hopwood, "Naughty Cinderella" que está actualmente haciendo furor en New York. Pierre Colling hizo la adaptación para la pantalla.

¿AMOR O PIEDAD?

He aquí una de las más celebradas y desconcertantes interpretaciones que jamás haya desempeñado con más acierto y devoción la genial estrella Lillian Gish. Ella surge con todo su esplendor como la histórica hija de Sir Robert Laurie en la siniestra aventura de la Matanza de Glencoe, en la cual, merced al amor que la inspira uno de los enemigos y rivales de su ribu, iníciase una paz de cordialidad y harmonía que hace cambiar los destinos de su pueblo. Interpretando el papel de la Ama del Castillo de Maxwellton, aparece como noble y aristocrática mujer; más tarde, cuando ella misma enciende el faro para reunir a la tribu enemiga, sobre los cuerpos inertes de los bravos combatientes hace traer a la memoria el heroísmo sin igual de la gloriosa e inmortal Juana de Arco, en el grandioso drama "¿Amor o Piedad?"

M.E.C.D. 2016

ANUNCIOS CLASIFICADOS

ULTIMA HORA

ANUNCIOS CLASIFICADOS DEL "DIARIO DE LA MARINA"

LISTA DE LAS AGENCIAS DE LOS ANUNCIOS CLASIFICADOS

DEL MUELLE A GALIANO

Nº 1.—Obispo y Cuba, Vidriera de tabacos.
Nº 2.—Oficios 33, Vidriera de Tabacos.
Nº 3.—Zulueta y Misión. "Hotel París", Vidriera de tabacos.
Nº 28.—Obispo y Compostela, "La Popular", Vidriera de Billetes.
Nº 10.—Mercado de Colón, 25, "El Gallo".
Nº 9.—Consulado y Animas. Farmacia "Santa Amalia".
Nº 8.—Galiano 11, Panadería "La Flor de Galiano".
Nº 7.—Neptuno y Aguila, Almacén de Víveres "El Aguila".
Nº 6.—Galiano y San Rafael, Almacenes "El Encanto".
Nº 5.—Galiano y Zanja, Café "El Imperial", Vidriera de Tabacos.
Nº 35.—Salud y Lealtad, Farmacia del doctor Luis M. de Laosa.
Nº 4.—Monte y Amistad, Café "Marte y Belona", Vidriera de Tabacos.
Nº 51.—Oficios 50.—Hotel "El Oriente".

DE GALIANO A BELASCOAIN

Nº 18.—San Rafael y Campanario, Café "Las Delicias", Vidriera de Tabacos.
Nº 37.—San Lázaro y Campanario, bodega "La Palma".
Nº 16.—San Lázaro y Belascoaín, Café "Manhattan", Vidriera de Tabacos.
Nº 15.—Neptuno y Belascoaín, "El Gato Blanco", Billetes.
Nº 12.—Belascoaín 118, esquina a Santo Tomás, "La Villa de Navelgas".
Nº 34.—Vives y Figuras, bodega "El Globo".
Nº 32.—Florida y Esperanza, bodega "El Almacén de Florida"

DE BELASCOAIN A INFANTA

Nº 17.—Aramburu 36, Barbería de Guillermo Valdés.
Nº 19.—Infanta y San Rafael, Café "Moderno", Vidriera de Tabacos.
Nº 20.—Infanta y Carlos III, Café "Las Avenidas", Vidriera de Tabacos.
Nº 11.—Monte y Arroyo, "La Sorpresa, Vidriera de Tabacos.
Nº 21.—Monte e Infanta, Café "La Esquina de Tejas", Vidriera de Tabacos.
Nº 52.—Carlos III, número 50, "El Paseo", Café.
Nº 58.—Máximo Gómez 405, Depósito de miel y melado.

VEDADO

Nº 25.—San Lázaro y N., Víveres Finos "El Cisne".
Nº 27.—Calzada y Paseo, Víveres. Finos, "La Luna".
Nº 30.—Línea 156, entre 18 y 20, Café "El Imperial".
Nº 42.—11 y K, Bodega "La Flor de Oriente".
Nº 66.—Calle 17 esquina a F, Juan Montalvo.
Nº 36.—23 y 12, Café "El Chalet", Vidriera de Tabacos.

JESUS DEL MONTE, VIBORA Y LUYANO

Nº 33.—Diez de Octubre 147 (Puente de Agua Dulce), Café "La Parra", Vidriera de Tabacos.
Nº 43.—Agua Dulce 10, Taller de Carrocería, de Francisco Venta.
Nº 22.—San Francisco y Buena Ventura, Bodega.
Nº 48.—Porvenir y Milagros, Bodega "La Deportiva".
Nº 23.—Avenida de Acosta y Luz Caballero, bodega "La Ofelia".
Nº 49.—Concepción y Avenida de Acosta, Ferretería "La Verdad".
Nº 29.—Diez de Octubre y San Mariano, Bodega "La Maravilla".
Nº 31.—Diez de Octubre, 614, Farmacia "San Ramón".
Nº 47.—Luyanó y Concha, Café "Luyanó Moderno".
Nº 54.—10 de Octubre 305, "La Viña", Almacén de Víveres.
Nº 57.—Calzada de Jesús del Monte número 10, bajos, Rafael González.
Nº 64.—Diez de Octubre 551, "Los Castellanos".
Nº 65.—Estrada Palma y San Francisco, Vidriera de Tabacos.

ARROYO APOLO Y SANTA AMALIA

Nº 46.—Calzada de Arroyo Apolo, 20. Víveres "La Palma".
Nº 45.—Diez de Octubre 763, Tienda Mixta (Reparto Santa Amalia).

CERRO

Nº 50.—Calzada del Cerro y Domínguez, Víveres "El Almacén".
Nº 59.—Churruca 1-B, esquina a San Cristóbal, Hermanos Castellanos.

MARIANAO

Nº 44.—Real 83, Panadería "La Moderna".

JACOMINO

Nº 40.—San Miguel del Padrón y Dorales, Pedro Muñiz y Carrera.

REGLA

Nº 55.—Maceo 48, Esteban García.

GUANABACOA

Nº 53.—Pepe Antonio 20, Miguel Rivas Guinat.

CASA BLANCA

Nº 56.—Artes 59, Casa Blanca, Lorenzo Carreras.

ORDEN DE LOS ANUNCIOS CLASIFICADOS

A. Alquileres de Casas.
B. Alquileres de Departamentos.
C. Alquileres de Habitaciones.
D. Alquileres de Locales.
E. Alquileres de Garages.
F. Se necesitan.
G. Se ofrecen.
H. Compra y Venta de Fincas.
I. Compra y Venta de Solares.
J. Compra y Venta de Establecimientos.
K. Compra y Venta de Animales.
L. Automóviles.
LL. Dinero en Hipotecas.
M. Bonos y Valores.
N. Compra y Venta de Objetos Varios.
Ñ. Enseñanzas.
O. Hospedajes.
P. Para las Damas.
Q. Compra y Venta de Instrumentos de Música.
R. Maquinarias.
S. Muebles y Prendas.
T. Pérdidas.
U. Para el Hogar.
V. Compra y Venta de Libros.
W. Comidas.

(A) ALQUILERES DE CASAS

(1)—Habana

CAMPANARIO 121

Se alquila esta hermosa y ventilada casa compuesta de zaguán, sala, recibidor, comedor al fondo, cinco hermosas habitaciones bajas y tres altas, cuarto de baño moderno, patio y traspatio. Informes: Sr. Sandino, Teléfono M-9556. De 3 a 5 p. m. Puede verse de 3 a 5 p. m.
U H C R Ind 28 jl

SUBIRANA Y PEÑALVER

Se alquilan bonitos bajos y altos con sala, comedor, tres cuartos, baño completo intercalado, cuarto de criados, cocina y baño. Las llaves en el puesto de frutas. Informan: teléfono F-2444.
49807 20 Oct.

SAN JOAQUIN 68. Entre Omoa y San Ramón en $36 mensuales, se alquila la moderna planta alta compuesta de sala, comedor, dos habitaciones con baño completo y cocina. Informarán los días hábiles en el Tel. A-7629. La llave en los bajos.
U H 49435 17 oct

CASAS ESTILO AMERICANO

Completamente independientes, de una a dos habitaciones, sala, comedor, baño moderno, agua abundante, muy frescas, elevador. Precio de situación. Neptuno 172 entre Escobar y Gervasio.
U H S-6290 3 Nov.

INFANTA 18. EDIFICIO ARTIGAS

Se alquila una casa de dos cuartos, sala, y comedorcito, cocina, magnífico baño, agua abundante, limpieza de escalera. Precio de situación. Teléfono M-6823.
U H S-6289 19 Oct.

EN la espléndida casa Habana 68, entre Tejadillo y Empedrado, se alquila un gran local con dos huecos a la calle con entrada también por el zaguan, propio para escritorio o tienda. En los altos informarán.
U H-48775 17 Oct.

DESAMPARADOS 82, se alquila propia para inquilinato o tren de lavado u otra industria, precio $60, la llave en el café Compostela y Desamparados, su dueño Malecón 12 bajos. Tel. M-3227.
U H 49483 17 oct

JOVELLAR No. 14. Entre Hospital y Aramburo a una cuadra de San Lázaro acabado de construir se alquila el piso, principal y los bajos, con recibidor, sala, comedor, tres amplias habitaciones con lujoso baño intercalado y closets forrados de cedro, cocina y calentador de gas, cuarto y servicio de criados. Estas casas están construídas con todo el confort moderno y propias para personas de gusto. Informarán en el teléfono A-7629 los días hábiles. Precio $75 al mes.
U H 49433 17 oct

EN 40 pesos se alquilan los bjaos de Habana 145, próximos a Luz, con sala, comedor y tres cuartos, cocina de gas y de carbón.
U H 50015 10 oc

SE alquila Romay 3 altos cerca de Monte, sala, comedor, tres cuartos, cuarto en la azotea, cocina de gas, baño completo. Informes en los bajos.
U H 49950 17 oct

SALUD 29, altos, entre Manrique y San Nicolás, escalera de mármol, sala, recibidor, cuatro habitaciones, galería de persianas, comedor, baño y cocina, cuarto y servicio de criado, tiene motor, llaves abajo, precio 75 pesos. Teléfono F-1159.
U H-49844 18 Oct.

ALQUILO CASA NUEVA

Planta baja, sala, recibidor, comedor, 5 habitaciones, baño intercalado gran cocina, despensa, cuarto de criados, patio y traspatio, en módico precio; muy fresca. San Miguel 173-B. El portero la enseña. O en el segundo piso informan.
U. H. 49614 19 Oct.

DESAGUE 20

Alquilo tercer piso derecha, sala, dos cuartos baño intercalado, comedor, cocina, cuarto y servicio de criados decorado. Llaves segundo piso derecho. Informa doctor Lamelas, Cuba 62.

CUBA 34

Entre Chacón y Cuarteles. Alquila el nuevo piso principal, sala, recibidor, cinco cuartos, dos baños intercalados, galería, comedor, pantry, cocina cuarto y servicios para criados. Llave en los bajos. Informa doctor Lamelas Cuba 62.
UH. 50096 18 oc.

SE alquilan los bajos de la casa Monte 178, entre Carmen y Rastro, acabados de fabricar, preparados para establecimiento. Informan en Aguacate 114, teléfono A-3526, La llave en la mueblería.
U H 50055 23 oc

SE alquilan dos casas altas, en Pozos Dulces número 26, entre Bruzón y Desagüe, Ensanche de la Habana, con sala, saleta, recibidor, comedor, baño intercalado, servicio de criados, con tres y cuatro habitaciones; precio $50 y $60. Informan en los bajos.
U H S 6506 18 oc

SE alquilan los hermosos altos de Galiano número 9-A, con 5 habitaciones, baño intercalado, agua abundante, fría y caliente, servicio de criados, buena sala. Informan en los bajos.
U H 50026 20 oc

CIENFUEGOS 12

entre Monte y Corrales, acera de la brisa, planta baja, con sala, recibidor, tres habitaciones, comedor, cocina, baño completo, cuarto y servicios para criados. Informan en la misma, segundo piso alto.
U H 50007 18 oc

AGUILA 311, entre Misión y Esperanza, próximos a la Terminal se alquilan dos departamentos uno de frente y otro interior, modernos y cómodos en 35 y 25 pesos. Llaves la encargada, teléfono F-1159.
U H-49845 18 Oct.

CASAS NUEVAS

Se alquilan a $27.00. Son casas verdad. Hay altos y bajos. Puerta Cerrada 83 y 93. Informan en las mismas.
U H S6493 30 oc

ALQUILERES DE CASAS

ESTRELLA 67, segundo piso, esquina a San Nicolás, sala y saleta muy grandes, tres cuartos, uno con baño intercalado completo, cocina de gas, cuarto y servicio para criado independiente como también la salida para la calle del mismo. $50. Véase después de las 12 m.
U H 49790 17 Oct.

MALECON 12, se alquila hermosos altos con sala, recibidor, comedor, seis habitaciones, baño completo, cuarto y servicio de criados en 125 pesos, la llave en los bajos.
U H 49482 17 oct

DEL moderno edificio Marqués González número 14, se alquilan una planta baja, un primer piso y otro segundo, compuestos de sala, recibidor, dos amplias habitaciones con baño intercalado, comedor, cocina de gas y calentador, nunca falta agua, precios de situación. Informan teléfono U-5215.
U H 49394 17 oct

NEPTUNO 106, altos, frene al cine Neptuno, moderna. Se alquila con sala, comedor, recibidor, cinco habitaciones, dos baños y cocina. Informes en los bajos. Alquiler módico.
U H 49805 18 Oct.

SE alquilan los bajos de Acosta 117 casi esquina a Egido compuesto de cocina, cuarto de criado, tres habitaciones, servicio con baño, saleta y amplio recibidor. Precio de situación. Llaves en los altos. Informan teléfono M-3039. También Damas 18, bajos.
S-6520 23 Oct.

SE alquilan los espléndidos altos de Aguacate 104 entre Teniente Rey y Amargura, compuesto de cocina de gas, un cuarto de baño con todos sus servicios, 3 amplias habitaciones y amplia saleta y recibidor, cuarto de criado y servicios. Precio de situación. Llaves en los bajos. Informan teléfono M-3039. También en Damas 18, bajos.
S-6519 23 Oct.

CRISTO 23. Se alquilan estos altos con sala, antesala, comedor, cinco cuartos y dos baños y servicios para criados. La llave en el número 33.
50145 21 Oct.

SE alquilan los bajos de la casa San Miguel número 123, entre Gervasio y Escobar, compuesta de sala, saleta, comedor, cuatro cuartos, baño intercalado, servicio y cuarto de criados. Informan: Antonio Villa. Belascoaín número 2-A. Romeo y Julieta, teléfono U-5166.
50141 21 Oct.

SE alquilan los altos de Lealtad número 40, entre Animas y Virtudes, casa amplia, 5 cuartos, sala, comedor, recibidor, cocina de gas, baño completo. Informes y llaves Obrapía 61, altos.
50187 19 Oct.

SE alquilan los bajos de la moderna casa Malecón 73, compuestos de sala, comedor, dos habitaciones, baño intercalado completo, cocina de gas, cuarto para criados y gran patio. Informan en Carmen 8, bajos, teléfono A-2066.
50222 26 Oct.

TENIENTE REY 92

Se alquila un piso alto compuesto de sala, cuatro habitaciones, cocina, baño, terraza, al frente y al fondo, agua abundante, tiene motor. La llave en los bajos. Informan Animas 90, teléfonos letras F-5386 y A-3695.
U H S-6522 20 Oct.

(2)—Vedado

2 y 15 VEDADO. Acabadas de terminar se alquilan las plantas altas de estas lujosas casas construídas con todo el confort moderno, propias para personas de gusto, constan de recibidor, sala, comedor, cuatro amplias habitaciones con lujoso baño intercalado y closets revestidos de cedro, pantry, cocina, cuarto y servicios de criados. Precios desde $90 hasta $120 al mes. Informarán los días hábiles en el Tel. A-7629.
U H 49434 17 oct

EN $60, se alquilan los altos de la casa de moderna construcción, sita en 27 entre B y C. Se componen de sala, saleta, comedor, tres habitaciones, cuarto de criados, baño moderno y doble servicio. Informa, García Tuñón, Aguiar y Muralla. Teléfono A-2856. Las llaves en el piso de al lado.
U H 50000 18 oc

GANGA Quinta y Diez, Vedado. Casas nuevas fresquísimas, 3 y 4 habitaciones, baño completo, cocina y calentador de gas, bajos y altos, $45, $50 y $65. Llave bodega de Quinta y Diez. Informes: F-5167.
U H 49875 23 oc

FAMILIA que desee comodidad. Piso alto, sala, 5 cuartos, baño, comedor, pantry, dos cuartos y servicio criados, galería persianas, 85 pesos. Vedado, 15, 255, entre E y F. Teléfono F-1969. Llave al lado.
50125 24 Oct.

VEDADO. Calle E entre 19 y 21 195, altos, cielo raso, comedor, sala y cuartos, cocina y terraza, 2 cuartos baño con bañadera, 60 pesos. Llaves altos del lado. Dueño teléfono M-8545, A-5921 y F-4974.
50221 19 Oct.

SE alquila la casa D número 218, casi esquina a 23, con jardín, portal, sala, cuatro habitaciones, hall, comedor, cocina, baño, cuartos y servicios de criados. Informan A-7337.
U H 50229 20 Oct.

VEDADO, SE ALQUILAN LOS

modernos bajos de la casa Quinta entre Cuatro y Seis, a una cuadra de Calzada; con portal, sala, comedor, cuatro hermosas habitaciones con lavabos de agua caliente y fría, espléndido baño, dos cuartos para criados, hermosa cocina de carbón e instalación de gas si se desea, en módico y garage si lo necesitan. Informan en la misma de 9 a 12 a. m. y de 1 a 3 p. m.
50196 19 Oct.

(3)—J. del Monte y Víbora

SE alquila la ventilada casa compuesta de jardín, portal, sala, comedor, siete habitaciones, baño completo intercalado, cuarto y servicio de criado, cocina, patio y traspatio propio para gallinas, en la Calzada de la Víbora a dos casas de la Estación Havana Central. Informan Teléfono I-2484.
E 2048 ind. 6 sp.

SANTOS SUAREZ No. 3 1|2

Se alquilan buenos bajos y altos con sala, comedor, cuatro cuartos, baño, cuarto de criado, cocina y servicio. La llave en el No. 1. Informan: Teléfono F-2444.
49807 20 Oct.

ALQUILO casa San Anastasio número 21 entre San Francisco y Milagros, sala, saleta, y tres cuartos, 33 pesos. La llave botica esquina a Milagros. Informan teléfono A-5278. Goicolea.
U H S-6441 18 oct.

GRAN CHALET

Alquilo Patrocinio entre D'Stampes y Figueroa, grandes sótanos para servidumbre, con servicios, dos garages, siete grandes habitaciones, cuatro cuartos, baño completo. Torre con salón recreo. Pueden verse a todas horas. 175 pesos. Informan Banco Gallego, A-6758.
U H 50011 22 oc

SE alquila la casa Armas 20, Víbora. Sala, comedor, dos habitaciones y demás servicios. La llave en el 22. Informan en Monte 31. Teléfono A-4353.
50203 19 Oct.

ALQUILERES DE CASAS

(6)—Cerro

ALQUILAN una espléndida casa con sala, saleta y tres cuartos en cuarenta pesos a una cuadra de la esquina de Tejas, calle de Cruz del Padre y Velázquez. Informes esquina Bodega.
U H 49449 19 oct

SANTA Teresa e Infanta, Cerro. Se alquila la casa alta, compuesta de sala y saleta, 4 cuartos, baño intercalado, gran terraza, cocina de gas. Informan Churruca y Santa Teresa. Teléfono I-5913 e I-2784.
S-6521 24 Oct.

(B) DEPARTAMENTOS

(7)—Habana

EDIFICIO CORBON

Industria 72 y medio, a dos cuadras de Prado. Apartamentos sin muebles, con lujoso cuarto de baño, agua abundante, caliente y fría, servicio de criados, ascensor día y noche y sereno en el interior. Precios reducidos.
U H 48392 4 nov

CRISTINA No. 7½

Se alquilan apartamentos con vista a la calle e interiores y habitaciones dobles. Casa de mucho orden y seriedad.
U H S-6435 28 oct.

EN O'Reilly 50, altos, entre Habana y Aguiar se alquila un departamento que sirve para un médico o dentista o comisionista u oficina; en la misma informan.
50167 20 Oct.

SE alquilan dos departamentos altos, con todo su servicio, luz y llavín; muy frescos. Unico inquilino. Precio 25 pesos. Trocadero número 23, altos, a una cuadra del Prado.
50186 19 Oct.

SE alquilan dos grandes departamentos a una sola familia con sus servicios en la azotea. Informan Suárez número 31, altos.
50183 19 Oct.

EDIFICIO CARREÑO

Departamentos para familia muy frescos. Precios módicos. Teléfono U-2958. Oficina segundo piso.
50184 31 Oct.

(C) HABITACIONES

(10)—Habana

HABITACIONES MUY HERMOSAS

Gran casa con mucho orden. Belascoaín número 637. Alquiler económico.
U H S-6437 28 oct.

PALACIO Abadín, Cuba 86, casi esquina a Teniente Rey. Edificio moderno fresco, tranquilo; habitaciones con lavabos y todo servicio desde 20 pesos mensuales. Agua fría y caliente siempre. M-9726.
U H 49798 21 Oct.

AGUACATE 21 bajos, se alquila una habitación.
50133 19 Oct.

ALQUILO muy barato en casa de tres plantas habitaciones y departamos a 15, 14 y 26 pesos. San José 80, en la misma se solicita un encargado con garantía.
S-6523 19 Oct.

ALQUILO en la azotea dos habitaciones para hombres solos, ganan 8 y 10 pesos; otra alta hombres, con muebles, gana 12 pesos. Salud 20, altos.
50217 19 Oct.

(D) LOCALES

(13)—Habana

EN 40.00 PESOS

Se alquila el local de 240 metros, propio para industria o comercio, situado en Infanta número 27, cerca de la Esquina de Tejas. La llave e informes en Infanta 3, de 11 a 12 m. y de 5 a 6 p. m. y por el teléfono I-2478 de 2 a 4 p. m.
U H 49637 21 oct.

OFICIOS 86, ALMACEN

Se alquilan los bajos de esta casa para almacén o establecimiento, que miden 6 metros de frente por 29 de fondo. Informan en Oficios 88, almacén de Manuel Muñoz y Compañía.
49377 20 oc

BONITO LOCAL

Se alquila para establecimiento en Cristina 7 y medio precio de ocasión. Informan en la misma.
U H S-6436 28 oct.

SE alquila un local Aguila número 110, a dos cuadras de San Rafael. Informan Obrapía número 61, altos.
50188 19 Oct.

NEPTUNO 170

próximo a Belascoaín. Alquilamos este local con 600 metros cuadrados, propio para comercio. Informes en "Los Precios Fijos". M-3347.
50143 25 Oct.

(F) SE NECESITAN

(19)—Cocineras

NECESITO una buena cocinera y una criada de mano, sueldo 30 pesos cada una y ropa limpia. Informarán en Compostela 58, bajos.
50160 18 Oct.

SE solicita una criada para cocinar y limpiar, casa de corta familia, ha de dormir en la cocolación, buen sueldo, después de las 9 p. m. Neptuno 160, primer piso, derecha.
50211 19 Oct.

(24)—Personas de ignorado domicilio

DESEO saber el paradero de Rufino del Valle que trabajó con Juan Delgado, Pagador de la Policía. Lo solicita José Nazareno para la compra de dos casas en Marianao.
50152 18 Oct.

SE desea saber el paraero de José García Alvarez que durante la guerra estuvo en Santa Clara y en Oriente y en el pueblo de Cruces y Sancti Spíritus y Guantánamo, Trabajó de policía y en un café después de la guerra. Lo solicita su hermana Josefa García Alvarez. Calzada esquina a 7, Reparto Columbia, Marianao, frente al Colegio de Belén; teléfono FO-1125.
50150 18 Oct.

(25)—Varios

¡¡GRAN NEGOCIO!!

Se solicita un socio con 2,500 pesos para igualar capital para una pesquería en el interior y mandarle aves, huevos y carne del interior. Para poner un pequeño mercado en un barrio populoso de ésta; él mismo maneja su dinero y se gana mucho dinero. Pogolotti 510, de 12 a 3 tarde informan.
50231 22 Oct.

SE solicita una muchacha sin pretensiones en casa de moralidad. Informan Obrapía 42, altos, pregunten por la señora Carmen.
50174 18 oc.

SE NECESITAN

BUENOS AGENTES SOLICITAMOS PARA GESTIONAR SUSCRIPTORES A UNA POLIZA QUE GARANTIZA EL SUELDO EN CASO DE PERDIDA DEL EMPLEO DEL ASEGURADO Y OTROS RIESGOS. ASUNTO NUEVO EN CUBA FACIL DE TRABAJAR. SUELDO MINIMO SESENTA PESOS MENSUALES Y COMISION SOBRE PRIMAS DEL AÑO. MANZANA DE GOMEZ NUM. 469.
U. H. S-6431—17 oct.

(26)—Agencias de colocaciones

VILLAVERDE Y CA. O'REILLY 13 TELF. A-2348

Unica agencia que tiene siempre personal competente de cocineros, dependientes, camareros, jardineros, criados, porteros, ayudantes, fregadores, etc. etc. Se mandan a toda la Isla. Villaverde y Ca. O'Reilly 13.
U H 49635 14 oct.

AGENCIA MONTALVO

La preferida de las familias del Vedado. Calle 17 esquina a F. Telf. F-4427.
U H-46966 27 Oct.

AGENCIA LA ESTRELLA COLON 32. TELEFONO M 9578.

Ofrece cocineros, criados, camareros, dependientes café y fonda, carnicería, repartidores de cantinas, choferes, cocineras, criadas, dependientes bodega y todas las nacionalidades con referencias. Tel. M-9578.
U H 45838 20 oct

"LA CONCEPCION" TAMARINDO 18 1|2

Seriedad en todos los asuntos. Para empleados de todas clases; dirigirse a esta agencia.

TELEFONO I-4292
U H 47755 31 Oct.

(G) SE OFRECEN

(27).—Criadas de mano y Manejadoras

DESEA colocarse en casa de moralidad una joven española para comedor o habitaciones. En la misma una señora joven para cocinar y limpiar, saben cumplir muy bien con su obligación. Llamen al teléfono I-4889. Santos Suárez.
U H 49651 19 oct.

SE ofrece una muchacha española para manejadora o criada de mano. Informan Luz 8, Tel. M-5985.
U H 49960 17 oct

SE desea colocar una joven peninsular, desea para comedor o de criada de mano, informan calle 5a. entre 6 y 8, La Sierra, Tel. FO-1495.
U H 49969 17 oct

SE desea colocar una joven española para criada de mano o de cuartos; es persona seria y tiene buenas referencias. Informan teléfono I-2625.
U H S 6494 18 oc

SE ofrece muchacha espaňa con referencias criada de mano o manejadora, prefiere para cuartos, sabe coser bien. M-7122.
50130 19 Oct.

SE desea colocar joven española para comedor o criada de manos, sabe su obligación, tiene referencias, teléfono M-7447.
U H 50128 19 Oct.

SE desea colocar una joven para criada de mano o bien para cocinar, tiene buenas referencias. Informan en el teléfono F-1661.
50144 19 Oct.

SE desean colocar dos jóvenes españolas para criadas de mano o de cuartos, tienen referencias. Informan teléfono F-5141.
50140 19 Oct.

SE desea colocar una joven española de criada de mano, entiende de cocina, sabe coser; en la misma un muchacho para criado o dependiente. Informes en el teléfono A-6842.
50138 19 Oct.

SE desean colocar dos criadas de mano, una joven y la otra de mediana edad. Saben cumplir con su obligación. No le importa salir al campo. Informan teléfono A-0505.
50172 19 Oct.

MANEJADORA habla inglés, desea colocarse con familia cubana o americana. Calle J número 12, entre 9 y 11, Vedado.
50165 19 Oct.

SE ofrece una muchacha española para criada de mano a manejadora. Es formar y trabajadora. Desea casa seria. Tiene referencias. Informan Calle 8 número 198, Vedado. Teléfono F-4836 de 9 a 5 de la tarde.
U H 50164 19 Oct.

SE desea colocar una muchacha española de criada de mano, lleva tiempo en el país y tiene quien la recomiende. Informan teléfono A-4623.
50161 18 Oct.

SE ofrece una joven española para criada de mano, manejadora o habitaciones; sabe trabajar y tiene recomendación de las casas que rabajó. Teléfono A-4792.
50158 18 Oct.

JOVEN española desea colocarse de criada de mano o manejadora, tiene referencias. Informan teléfono U-2386.
50179 19 Oct.

SE ofrece una joven española fina para criada de mano, lo mismo para cuartos o comedor, muy práctica y buenas referencias de casas particulares. Teléfono M-3229.
50178 19 Oct.

SE ofrece una muchacha española de 12 años para manejadora o para ayudar a los quehaceres de casa, no tiene pretensiones. Para informes tel. X-1784.
50193 19 Oct.

SE desea colocar una joven española de 18 años de edad en casa de moralidad, tiene quien la recomiende. Informes teléfono F-3678.
50190 19 Oct.

SE desea colocar una joven española para criada de mano en casa de moralidad, sabe cumplir con su obligación. Teléfono U-6165. Pregunte por López.
50216 19 Oct.

DESEA colocarse para criada de mano o manejadora una muchacha peninsular, lleva tiempo en el país, tiene quien la recomiende, teléfono A-5040, Monte 374, altos.
50204 19 Oct.

SE desea colocar una española de criada de mano o manejadora. Informa Oficios 50, teléfono A-6639.
50230 19 Oct.

SE desea colocar joven española de criada de mano y coser. Informan Aguacate número 122, habitación 19.
50226 19 Oct.

UNA joven española desea colocarse de criada de mano o para cuartos o de manejadora, es formal y cariñosa con los niños, no tiene pretensiones, sabe leer y escribir. Informes en el Vedado, Calle 13 entre 8 y 6, bodega, teléfono F-1435.
50225 19 Oct.

(28).—Criadas de Habitaciones y Coser

SE ofrece una criada española para comedor o de cuartos, sabe trabajar y tiene buenas referencias. Informan Teléfono F-4156.
U H 49951 17 oct

DESEA colocarse una muchacha asturiana, formal, para comedor o cuartos; sabe trabajar bien y tiene buenas referencias. Informan teléfono F-1606.
U H 50016 18 oc

SE desea colocar una muchacha para criada de cuartos o comedor, lleva tiempo en el país, tiene buenas referencias. Informan teléfono F-1445.
U H 50123 19 Oct.

SE desea colocar una joven española para criada de cuartos o manejadora, sabe coser, desea casa de moralidad, tiene referencias. Informan Amistad 20. Teléfono A-8350.
50181 19 Oct.

SE desea colocar una joven española para criada de cuartos o comedor y en la misma una buena manejadora o criada de mano, tienen buenas referencias. Informan teléfono A-9563.
50197 19 Oct.

SE desea colocar una muchacha y una niña de 14 años para limpieza. Duermen fuera ambas; teléfonos F-1244 y F-4427.
50149 19 Oct.

SE ofrece una buena sirvienta de comedor o criada de mano, sabe servir la mesa a la rusa. M-4823.
50207 19 Oct.

SE OFRECEN

(29).—Criados de mano

SE desea colocar un joven de 18 años para almacen o para la limpieza en casa particular. Informan San Miguel, 89, Tel. A-1269.
U H S-6466 17 Oc.

SE desea colocar un joven español de criado de mano o camarero, o limpiar oficinas, o clínica, dependiente. Informan Telf. M-9578.
U H-49909 20 Oct.

SE ofrece buen criado acostumbrado a trabajar en casas conocidas de las que tiene referencias. Módicas pretensiones. Teléfono F-2806.
U H 50003 18 oc

SE desea colocar un buen primer criado español, ha servido buenas casas, tiene buenas referencias. Informan pr el teléfono F-3144.
U H 50124 19 Oct.

CRIADO de mano español, práctico en servicio fino, solicita colocación sin pretensiones. Tiene buenas referencias. Animas 68. Teléfono A-8563.
50168 19 Oct.

SE ofrece un buen criado de mano peninsular, acostumbrado a servir en casas conocidas de las que tiene recomendación, no tiene pretensiones. Teléfono A-4792.
50155 18 Oct.

SE ofrece un joven español para criado de mano con referencias de las casas donde ha trabajado, para informes teléfono A-1602.
U H 50195 19 Oct.

SE desea colocar un joven español de criado de mano con buenas referencias de las casas que trabajó. Llame al teléfono A-3107.
50191 19 Oct.

SE ofrece joven español para criado de mano, portero, ayudante chauffeur o limpieza de oficinas, con recomendación y referencias de las casas donde ha trabajado y sin pretensiones, para informes llamen al teléfono A-3648 hasta las doce del día solamente.
50205 19 Oct.

(30).—Cocineras

SE ofrece una buena cocinera de color, cocina española, criolla, sabe de repostería tiene buenas referencias de casas particulares. Informan teléfono M-9578.
U H-49908 20 Oc.

SE ofrece una buena cocinera española, no le importa ayudar a la limpieza si es corta familia, desea casa de moralidad. Informan Luz núm. 8. Tel. M-2232.
U H 49959 17 oct

DESEA colocarse una buena cocinera de color muy limpia y formal, tiene referencias. No duerme en la colocación. M-7122.
50131 19 Oct.

SE desea colocar una peninsular casa matrimonio o corta familia, para cocinar y limpiar, es persona seria, sabe cumplir con su deber, duerme en la colocación. Informan M-4874.
50127 19 Oct.

SE desea colocar una cocinera, sabe cocinar a la española y criolla, sabe algo de repostería. Informan Oficios 50, teléfono A-6639.
50153 18 Oct.

SE desea colocar una cocinera para la cocina solamente. Duerme en la colocación. Informan teléfonos F-5144 y F-4966.
S-6518 19 Oct.

UNA señora de color quiere colocarse de cocinera, cocina a la criolla muy bien y además repostera, cocina para corta familia, no quiere plaza, pero si conviene plaza es igual, yo puedo darle muy buenes recomendaciones de las casas que he estado colocada. Lealtad 155, altos.
50135 19 Oct.

DESESA colocarse una buena cocinera repostera, conoce la cocina española y criolla, hace plaza. Informan en el teléfono I-5558.
50142 19 Oct.

COCINERA española, de mediana edad, se ofrece para corta familia, sabe cocinar y disponer la comida, es limpia, hace dulces y tiene referencias. Teléfono M-9386.
U H 50163 18 Oct.

SE ofrece una buena cocinera a la criolla y española, sabe hacer dulces, solo se coloca para la cocina y no duerme en la colocación. Teléfono A-4792.
50159 18 Oct.

SE desea colocar una señora española de cocinera, sabe cocinar a la española y criolla, sabe hacer algunos dulces, tiene referencias, sabe hacer compras. Si le pagan buen sueldo no tiene inconveniente en salir al campo y también ayuda a la limpieza, desea casa de buena familia. Teléfono F-1661.
50189 19 Oct.

DESEA colocarse una señora española de cocinera y para hacer una corta limpieza y en la misma una por horas. Informan Indio 28, teléfono M-5125.
50185 19 Oct.

DESEA colocarse una joven española para cocinar y limpiar a un matrimonio o corta familia. Indio 28, teléfono M-5125.
50182 19 Oct.

DESEA colocarse cocinera española, es repostera, no le importa hacer plaza, duerme en la colocación. Informan teléfono U-4669, María.
50180 19 Oct.

UNA gran cocinera desea colocarse, conoce bien la alta cocina española y criolla, sabe de repostería, muy limpia y buenas referencias de casas particulares. Teléfono M-3229.
50176 19 Oct.

SE desea colocar una señora española de mediana edad para cocinar, tiene referencias y sabe cumplir con su obligación. Informan Factoría 11, teléfono M-5586.
50175 18 Oct.

SE coloca una española para cocinar, sabe hacer dulces. Teléfono U-4669.
50198 19 Oct.

SE desea colocar una española de cocinera, no duerme en la colocación, casa de corta familia o de manejadora. Informan A-2716.
50210 19 Oct.

COCINERA española de mediana edad se coloca para comercio o casa particular, cocina española y criolla, cumple muy bien y tiene recomendaciones de donde trabajó. Angeles número 43, teléfono A-3151.
50214 19 Oct.

SE coloca joven española para cocinar y limpiar o para criada de mano, lleva tiempo en el país, sabe su obligación. M-6329.
50213 19 Oct.

SE desea colocar una cocinera española de mediana edad, sabe bien de repostería, es limpia y trabajadora, sabe bien su obligación. Informan Aramburo 5, teléfono M-3939.
50209 19 Oct.

SE ofrece señora, magnífica cocinera, para casa seria. Pocito 16, altos, letra D.
50208 19 Oct.

SE desea colocar una cocinera española si es matrimonio solo hace la limpieza, tiene buenas referencias, no duerme en la colocación. Informan Maloja 64, teléfono A-3864.
50200 19 Oct.

SE desea colocar joven española de cocinera, sabe cumplir con su obligación, cocina española y criolla y sabe hacer dulces. Informan A-6390.
50228 19 Oct.

SRA. peninsular cocinera y repostera, desea colocarse, sabe trabajar, tiene buenas referencias, sale a todos los barrios y calles. Calle Y núm. 6, entre 9 y Calzada, tel. F-2806.

(31).—Cocineros

SE ofrece cocinero vizcaíno para casa particular o comercio, cocina española, francesa y criolla, sabe repostería, va al campo, informan el teléfono M-2226.
U H 49924 17 oct

COCINERO cubano, repostero, sin pretensiones, voy a Marianao y barrios extremos y campo; se pagan viajes. Teléfono M-6698. Plaza Polvorín, Zulueta y Animas, bodega, para casa particular. Preguntar por Ramón Herrera.
50129 19 Oct.

COCINERO joven, asiático se desea colocar para cocinar en casa particular, cocina muy bien a la criolla y española y sabe hacer dulces, muy limipio. Informan teléfono A-4106, pregunar por Antonio Liong.
50151 19 Oct.

DESEA colocarse cocinero formal, hace un poco de limpieza por las mañanas, le gusta el reparto. Teléfono FO-1125.
50148 19 Oct.

JOVEN chino, excelente cocinero repostero, con buenas referencias, lleva tiempo en el país, sabe cocinar bien y cumplir su obligación. Informan Dragones 37-B, tercer piso, preguntar por Antonio Alí, teléfono A-4352.
U H 50169-70 18 Oct.

SE desea colocar un cocinero español, entiende de repostería, sin pretensiones. Para casa particular. Da informes de las casas donde anteriormente ha trabajado. Para informes en el teléfono A-6525.
50162 18 Oct.

SE ofrece un buen cocinero joven, español, en casa particular, comercio, huéspedes, casa de comidas, panadería o bodega, cocina criolla y española, no tiene pretensiones. Teléfono A-4792.
50157 18 Oct.

SE OFRECEN

UN buen cocinero joven, chino, desea colocarse, cocina española y criolla, sabe de repostería, sumamente limpio y buenas referencias de casas particulares. Teléfono M-3229.
50177 19 Oct.

SE desea colocar un joven español de cocinero, cocina española yc riolla, y a la americana, entiende de repostería y es aseado, tiene práctica en la cocina, tiene referencias de casas que ha trabajado, sale al campo, teléfono A-6207.
U H 50212 19 Oct.

(33)—Chauffeurs

CHAUFFEUR experto mecánico, español, con 14 años de experiencia, ofrece sus servicios en casa particular. No tiene grandes pretensiones. Y tiene buenas referencias. Informan teléfono F-5465.
49243 19 Oct.

CHAUFFEUR desea casa formal y seria, no tengo ninguna pretensión, manejo cualquier clase de máquina, diez años de práctica, soy solo, informes de donde he trabajado. Tel. U-1194.
U H 49467 17 oct

CHAUFFEUR español, desea colocación particular o de comercio es mecánico y tiene referencias de las últimas casas en que ha trabajado. No tiene pretensiones. Informan A-1595.
U H-49855 17 Oct

SE desea colocar un mecánico chauffeur para casa de comercio o particular. Maneja toda clase de camiones y máquinas, habiendo sido ex-mecánico del Municipio, tiene referencias y no tiene pretensiones, título 12 años sin academias, Prieto X-1186.
U H-49839 17 Oc.

CHAUFFEUR español experto en el manejo de toda clase de máquinas, entiende de mecánica, 10 años experiencia, tiene referencias, sin pretensiones. Llamen al teléfono FO-1086.
U H-49822 21 Oct.

CHAUFFEUR español mediana edad, desea trabajar máquina particular o camión, es muy práctico en el oficio y cumplidor, maneja toda clase de máquinas y entiende el mecanismo, tiene muy buenas referencias. Informan Tel. U-5122.
U H 49945 17 oct

SE ofrece chauffeur español, buenas referencias, cualquier máquina, modesas pretensiones; va a cualquier punto sin importarle hacer otros trabajos fuera de su profesión; teléfono F-2806.
U H 50154 18 Oct.

CHAUFFEUR joven, español, mecánico, desea colocarse en casa particular o de comercio, tiene buenas referencias de las mismas, llame al teléfono M-3695.
50171 19 Oct.

CHAUFFEUR español con 10 años de práctica y buenas referencias desea casa particular o comercio, sin preensiones. Informan teléfono F-1700. Y. Muñiz.
50206 19 Oct.

CHOFER mecánico, joven, español, desea colocarse en casa particular, lleva 11 años trabajando en el oficio, inmejorables recomendaciones de casas particulares. Pocas pretensiones. Informan teléfono A-2448.
50201 20 Oct.

CHAUFFEUR desea colocarse en casa particular o comercio, entiende mecánica, no mira sueldo. Informan teléfono U-3536.
50218 19 Oct.

(34).—Tenedores de libros y Oficinistas y Empleados de Oficinas

SE ofrece un joven español para oficina con bastante conocimiento en teneduría de libros y mecanografía, tiene buenas referencias; para informes teléfono X-1784.
50194 19 Oct.

TENEDOR de libros y corresponsal, joven y apto para el cargo, solicita empleo en casa estable. Tiene referencias del comercio al por mayor donde ha trabajado. Para aviso, Infanta 90, teléfono U-2550.
50219 23 Oct.

(35).—Varios

SE ofrece un hombre de 50 años, colocación para portero o para encargado de finca particular en el campo, tiene quien responda por su conducta y llamen al teléfono U-1994, San Lázaro 388, altos, 1er. piso.
U H-49860 17 Oct.

LAVANDERA que desea ropa particular para lavarla en su casa, sabe su obligación; teléfono F-5141.
S-6517 18 Oct.

DESEA colocarse un joven español práctico, para camarero, dependientes de bodega, café o fonda, ayudante cocina o cualquier otro trabajo. Teléfono A-4792.
50156 18 Oct.

SE ofrece muchacho español, de 18 años, para dependiente de café, criado de mano o camarero, tiene buenas recomendaciones, pregunten por Aquilino, Aguacate 27, teléfono A-9081.
50215 19 oct.

SE desea colocar un jardinero para casa particular o para un jardín o campo. Informan 17 núm. 20, bodega, Vedado, F-1087.
S-6524 20 Oct.

DESEA colocarse permanentemente un señor de habla inglés, español, conoce contabilidad; los lunes a viernes después de las 5 p. m. Sábados medio día, o todos los días de 8 a. m. en adelante. Reinaldo; Aguila 319, bajos.
50137 19 Oct.

DESEA colocarse una señora de habla inglés, español, conoce las cuatro reglas, escribe claro, sabe coser, con poca explicación y práctica puede atender una pizarra telefónica, ama de llaves, House-keeper, etcéteca, excelente referencia. Luisa, Aguila 319, bajos.
50136 19 Oct.

(H) COMPRA Y VENTA DE FINCAS

(36)—Urbanas

1500 PESOS de contado y dejar 1600 en hipoteca se vende una casa con portal, sala, saleta, 3 habitaciones, servicios y cocina, patio y hermoso traspatio, calle Armas, próximo a Concepción. Informes U-5246, Ortíz.
50202 19 Oct.

(J) COMPRA Y VENTA DE ESTABLECIMIENTOS

SE vende hotel en punto más céntrico de la Habana. Facilidad en pago. Informa señor Manuel, Oficios esquina a Amargura, fotgrafía.
50132 22 Oct.

GANGA. Por estar enfermo y no poder atenderlo, se vende un establecimiento café cantina, con sus enseres modernos y en buen uso, en Pluna número 8, Marianao, al lado de los Juzgados, vengan y véanlo, tratará el mismo dueño.
50134 24 Oct.

PAULINO FERNANDEZ (INTERMEDIARIO COMERCIAL). COMPRO Y VENDO ESTABLECIMIENTOS TODOS GIROS Y TODOS PRECIOS. TENGO NEGOCIOS CON $500 DE CONTADO $1,000, $1,500, $2,000, $2,500, $3,000, $4,000, $6,000 Y $8,000. VEAME: NO IMPORTA QUE TENGA UD. POCO DINERO SI ES FORMAL. FINCAS URBANAS Y DINERO EN HIPOTECA. INFORMES: BELASCOAIN Y CARLOS III, CAFE CELADA (VIDRIERA DE TABACOS) DE 2 A 5. TELEFONO U-5291. PAULINO.
50173—26 Oct.

BODEGA en la Habana cantinera con buen contrato, poco alquiler, comodidad para familia, cambio por una cuartería por tener que atender negocio de campo. Informan señor Marín, Aguiar 72, teléfono A-9062.
50227 19 Oct.

(L) AUTOMOVILES

(39)—Venta

CAMIONES

se venden en ganga; 2 1|2 y 3 1|2 toneladas; están en magníficas condiciones, recién ajustadas. Puerta Cerrada, frente al núm .83, Joseíto.
U H S 6498 23 oc

PACKARD siete pasajeros regalo o cambio por Chevrolet o Dodge, propio para el turismo, gane mil pesos en tres meses, pintura Duco, gomas nuevas. A. González, Cuba 120.
50199 19 Oct.

CARRUAJES

CARRITOS DE LINEA

Se vende un lote de carros nuevos, de una yarda cúbica de capacidad; se dan en ganga; también se detallan. Puerta Cerrada frente al núm. 83, Joseíto.
U H S 6497 23 oc

(LL) DINERO EN HIPOTECAS

(41)—Se ofrece

NUESTROS PRESTAMOS SON DE $50.00 A $1000.00 CON UN SOLO FIADOR, A DEVOLVER EN CINCUENTA SEMANAS Y CON EL UNO POR CIENTO DE INTERES. ASOCIACION MUTUA DE PREVISION. MANZANA DE GOMEZ, 469.
U H S 6514—20 Oct.

(N) COMPRA-VENTA DE OBJETOS VARIOS

COMERCIANTES

"El Gran Rastro", próximo a abrirse, compra desde hoy todo lo que a usted le estorbe en su casa. Teléfono M-2911, Belascoain 637.
U H S-6403 10 Nov.

COMPRAMOS

Todo lo que nos vendan, sea de lo que quiera. Objetos malos o buenos, baratos o caros. "El Gran Rastro". Teléfono M-2911, Belascoain, 637.
U H S-6404 10 Nov.

CAJA contadora como nueva, de caoba suma total y cinta. Costó 425 pesos, se vende baratísima por no necesitarse. Véala hoy mismo. Antón Recio 14, sastrería.
50146 19 Oct.

BILLARES

Se vende una magnífica mesa de carambolas con poco uso, se da barata. Informan en Amistad 116, bajos, de 4 a 5 p. m.
50147 20 Oct.

MADERA nueva, primer uso, se liquidan seis mil pies de fordos, tablas y tablones. Precio de situación. Dueño, teléfonos A-5921 y M-8545, verla, Calle 12 entre Avenidas 9 y 10, Ampliación Almendares.
50220 19 Oct.

(Ñ) ENSEÑANZAS

PROFESOR completamente primera y segunda enseñanza, joven, con experiencia en enseñanza. Clases en colegios y a domicilio. Teléfono U-5091. 8 a 12 m.
50139 22 Oct.

(S) MUEBLES Y PRENDAS

(52)—Venta

PRENDAS Y MUEBLES

Tenemos un espléndido surtido en platino y brillantes, oro macizo y fantasía de la mejor calidad.
Precios baratísimos.

Cadenas de oro para señora desde	$2.50
Preciosas pulseras de identificación desde	$3.50
Anillos de compromiso de oro 18 kts. blanco y de plantino desde	$4.50
Relojes pulsera de 18 kts. desde	$9.50
Relojes de pared en varios modelos desde	$3.50
Carteras de piel fina desde	$3.00

Fabricamos botonaduras, yugos, hebillas, sortijones con iniciales grabadas o esmeraldas de los modelos de última novedad.
Reparación de relojes.
Compramos oro, plata y platino en prendas viejas.

LA FORTUNA

Joyería y relojería con talleres propios.
Aguila 126 entre Estrella y Maloja. Teléfono A-4285. Pasamos a domicilio.
E-1938 alt. 3 Sep.

A PARTICULARES, se vende barato un juego de cuarto compuesto de ocho piezas. Paseo 271, bajos, entre 27 y 29, Vedado.
49659 17 oct

VENDO a particular mesa comedor de seis cubiertos, una cama camera y 3 colombinas y dos mesas más: semi nuevo; Inquisidor 39, señor Martínez.
50126 20 Oct.

COMPRAMOS PAGANDO BIEN

toda clase de muebles modernos que estén en buen estado, especialmente muebles de oficina. Teléfono M-3288.

DE CAFE Y FONDA

Compramos vidrieras, cantinas, mostradores y toda clase de enseres que estén en buen estado. Teléfono M-3288.
50224 26 Oct.

EN CAJAS DE CAUDALES

baratas somos los toros, gran surtido, véanos que le conviene. Apodaca 58, entre Suárez y Revillagigedo.

PARA CAFE Y FONDA

Cantinas completas, vidrieras de todos tamaños, sillas legítimas de Viena nuevas y de uso, mesas mármol y vitrolite y madera, mamparas y divisiones y otros muchos objetos. Apodaca 58, entre Suárez y Revillagigedo.

MUEBLES DE OFICINA

Burós, mesas planas y para máquina, archivos, libreros, máquinas de escribir, protectores de cheks, sillas giratorias, cajas de seguridad y otros objetos. Apodaca 58, entre Suárez y Revillagigedo.

MUEBLES EN GENERAL

Juegos de cuarto, sala y comedor, máquinas de coser y toda clase de piezas sueltas. Apodaca 58, entre Suárez y Revillagigego.

GANGA VERDAD

Magnífica Victrola Ortofónica casi nueva, muy barata, sillón de barbería Koken, para niños, molino de café Dayton, casi nuevo, y una romana automática Detroit baratísima. Apodaca 58, entre Suárez y Revillagigedo.
50223 26 Oct.

AVISOS

ANGELITO GARCIA

El Curador de la Lepra, vende uno de sus secretos. El método para curar la Tosferina, en 100 horas. Avenida 1a. y 3, Buena Vista. Teléfono FO-1155, Marianao.
U H E-2168 26 oct.

---

10 CENTAVOS
DE 7 A. M. A 4 P. M.; Y DE 4 A 10 P. M.
15 CENTAVOS

SOLICITUDES DE TRABAJO: DIEZ CENTAVOS
DEPARTAMENTO DE ANUNCIOS CLASIFICADOS

10 CENTAVOS
DE 7 A. M. A 4 P. M.; Y DE 4 A 10 P. M.
15 CENTAVOS

M.E.C.D. 2016

Cartas a las...

(Viene de la pág. DOCE)

Los que han visto jugar al tennis a las bellísimas infantas Cristina y Beatriz, decían, refiriéndose a uno de los partidos: "No han jugado en partido amistoso y sin importancia, pues toman parte en el concurso internacional que se está jugando en el Recreación Club con las mejores raquetas. Doña Cristina llevando por compañero a Carlos Satrístegui, venció a la señorita Gallego y a Gracia, tras una lucha interesante en la cual la infanta demostró ser una excelente raquetista. Luego hubo una grata sorpresa. Fuera de programa se jugó un doble de señoras entre las dos infantas y las señoritas de Rojas y de Satrústegui. A pesar de que éstas tuvieron una brillante actuación, triunfaron Sus Altezas.

Se ha verificado en el teatro Victoria Eugenia un gran concierto por la pianista señorita Wronsky, el bajo señor Olaizola, la violinista señorita Madinaveitia, la señora Campiña y el tenor Aguirre Gaviria. Todos triunfaron.

Tengo entendido que volvieron a estar en tensión los nervios de media Guipúzcoa, por no decir de toda la provincia, ya que luchaba Uzcudun contra el gigante Tom Heeney. A propósito del formidable boxeador, se supo allí una interesante anécdota, que pone de relieve la llaneza y simpatía de los augustos hijos de nuestros Soberanos. Hace muy pocos días los infantes don Juan y don Gonzalo llegaron en una de sus excursiones a Régil, el pintoresco pueblecito, cuna de Uzcudun, y adonde van a diario muchos autocars y autos particulares, con turistas deseosos de conocer la patria del ex leñador y actual campeón de boxeo. Sus Altezas, acompañados de sus profesores, se presentaron en la casa en que nació Paulino. Aturdimiento entre los habitantes de la vivienda, quienes sospecharon la calidad de los visitantes. Por fin, alguien se atrevió a interrogar a éstos en vascuence:

—Zein da zuel aita? (¿Quién es vuestro padre?

Los infantes respondieron también en correcto vascuence:

—Gure aita da Errege. (Nuestro padre es el Rey).

Calculen ustedes la sorpresa de los aldeanos. Sus Altezas charlaron después con la madre del boxeador y con el párroco de Régil, y al marchar fueron aclamadísimos por todo el vecindario de caseros, asombrados de que los egregios niños supieran la lengua milenaria.

Debutó e nel Victoria la compañía de Catalina Bárcena. El teatro ofrecía un aspecto imponente. Cuando la gran actriz se presentó en escena el público la saludó con una ovación entusiasta.

El día once fué uno de los más animados del verano. Contribuyeron a que así fuera los dos espectáculos favoritos. Por la mañana, la gran regata de traineras. Por la tarde, corrida de toros, y nada menos que con Belmonte y Gaucho.

El día trece, en Zaranz, la boda de la señorita María Carvajal Xifré, hija de la condesa de Fontanar, con don José Caro Guillamas, hijo de la marquesa viuda de Villamayor. La novia lucía muy elegante traje de tisú de plata.

En San Sebastián, la del teniente de Infantería don José Barroso y Sánchez Guera hijo del finado ex ministro, con la señorita María Luisa de Farge.

Todos los años organiza la Asamblea local de la Cruz Roja un baile y una tómbola a beneficio del hospital. Del baile, celebrado recientemente en el Club Cantábrico, y que constituye una de las fiestas aristocráticas más brillantes, dó oportuna referencia.

La tómbola ha sido otro éxito. La lista de regalos fué tan nutrida como valioso. Dicha tómbola celebróse en el salón rojo del Casino, que, con este motivo abría sus puertas, siquiera fugazmente. Para que tuviera más atractivo, este año hubo baile, asegurándose así la asistencia de la juventud aristocrática veraneante y local. Asistió toda la Real Familia. El infante don Jaime bailó con las señoritas Marta Satrústegui, Yolita Balmaseda y Marichu Peyrona. No sólo de San Sebastián, sino de las playas vecinas acudió una concurrencia extraordinaria.

A los dos días de esta fiesta hubo una cena de gala en el Club Náutico, con motivo del reprato de premios de las regatas. A las nueve y media en punto llegaron los Reyes, príncipes e infantes ,y se retiraron después de las dos de la madrugada. Don Alfonso vestía de yatchman, lo mismo que su hijo el infante don aime. La Reina Victoria, elegantísima, de blanco, con magníficas joyas. Sentóse, de un brinco, en una mesa, en la que se exhibían las copas de los premios, y allí, con toda llaneza, entabló conversación con varios socios del Club. Estaba preciosa.

El príncipe de Asturias, que vestía de smoking, salió un rato a tomar el aire marino, desde la cubierta del buque, que era el "Náutico". El Rey, en tanto, jugaba al bridge en el salón de abajo.

La concurrencia numerosa y distinguida.

Como ven ustedes, las diversiones y el contento, en todo su auge.

No es poco lo que aún me resta decir.

Razón por la cual voy a empezar otra Carta, que irá con ésta, a modo de "segunda parte".

Salomé Núñez y Topete.

70,000 OBREROS DE LIGNITO EN HUELGA

HALLE, Alemania, octubre 17.—(U. P.)— Aproximadamente setenta mil obreros de las minas de lignito irán a la huelga el lunes, representando este suceso el primer conflicto de importanria entre el capital y el trabajo que se registra en Alemania desde 1914.

A menos que la huelga se resuelva rápidamente, afectará a otras industrias y perjudicará el abastecimiento de electricidad berlinesa, por cuanto sus plantas de fuerza motriz radican en la zona afectada por el paro.

En la región minera central de Alemania se han celebrado hoy, domingo, cientos de mítines, preparatorios de la huelga.

El conflicto probablemente determinará el advenimiento de luchas en pro de mejores jornales en la industria del carbón duro, donde las uniones obreras han decidido reunir fondos para apoyar a los obreros de las minas de lignito.

Anúnciese y suscríbase al "Diario de la Marina"

CAMAGUEYANAS

UNA ENTRONIZACION

El día del Rosario.

En el hogar del apreciable matrimonio formado por la señora Clarita Montejo de la Torre y el señor Ernesto de la Torre.

Con motivo de celebrar su santo la virtuos aseñora Rosario Vilató viuda de Montejo y su simpática hija Rosarito.

Madre y hermana respectivamente de la señora de la Torre.

Bellísimo aparecía el hermoso cuadro del Sagrado Corazón.

Rodeado de lindas rosas y verde follaje.

Preciosas plantas completaban tan artístico adorno.

El Reverendo Padre Enrique Centellas, de las Escuelas Pías, fué el encargado de la ceremonia.

Padrinos del acto fueron la distinguida y buena señora Calila Vilató de Peyrellade y el señor Miguel Peyrellade Machado, competente Director del diario "La Región".

Familiares e íntimos fueron los invitados, siendo obsequiados con un delicioso ponche.

Muy agradecido a las atenciones de tan estimable familia, a la que deseo interminables dichas en unión de las festejadas.

EN SAN ZENON

A las cuatro, hora fijada, hizo ayer su entrada en los hermosos terrenos de la Escuela Normal, el General Gerardo Machado, Honorable Presidente de la República.

Un público inmenso invádía aquel lugar, por lo que, ante enorme concurrencia compuesta de todas las clases sociales, llevóse a efecto la inauguración del soberbio edificio, que desde hoy es oficialmente la Escuela Normal de Maestras.

Graduadas y alumnas formaban una doble fila a ambos lados de la calzada que da acceso al edificio, en cuya marcial postura y luciendo sus mejores trajes de gala, aguardaron la llegada del Honorable Presidente, para de manos de éste recibir las noveles profesoras los títulos que les fueron otorgados en los exámenes de fin de curso.

La Banda Militar amenizó este acto, que revistió gran importancia y tuvo terminación a las cinco.

Hora en que comenzó el desfile.

EN EL ATLETICO

Un Ponche de Honor.

Ofrecido por la Directiva de esta Asociación al General Machado y sus dignos acompañantes.

Admirable y patriótico aspecto presentaba el nuevo Home-Club.

Allí se dió cita nuestra élite.

La llegada del Primer Magistrado fué acogida con entusiasmo y grandes aplausos.

Todos brindamos por la prosperidad de la República en fecha tan señalada y por la ventura personal de su digno presidente.

La Víctor Orchestra dejó oir selectas piezas.

Lo mejor de su repertorio.

Por lo qué, de modo irresistible tuvo que danzarse hasta entrada la noche.

Adelante los de "Bernabé de Varona".

EN EL LICEO

El homenaje ofrecido a las nueve de la noche al Presidente de la cordialidad pro la Directiva de nuestro primer centro social, resultó magnífico.

Selecta y nutrida concurrencia asistió a dar mayor realce a dicho acto.

En nombre del histórico Liceo usó de la palabra, ofreciendo el homenaje, el doctor Nené Tomeu, que con patrióticas y elocuentes frases dió la bienvenida al Honorable Presidente, a quien por espacio de más de doce horas contábamos como huésped de honor en el seno de la sociedad camagüeyana.

En nombre del General Machado pronunció un brillante discurso el doctor Pastor del Río, quien pleno de entusiasmo y de serenidad supo agradecer tan señaladas muestras de simpatías y patriótica cordialidad, siendo muy aplaudido.

A las diez terminó este cálido homenaje.

A esta hora partió para el Tennis Club el señor Presidente y su comitiva, para asistir al suntuoso baile ofrecido en su honor por las lindas damitas de la femenina institución del Casino Campestre.

EN EL TENNIS

Grandioso baile el celebrado en honor del Presidente de Cuba, General Gerardo Machado y Morales.

El Tennis, la prestigiosa institución que con el beneplácito de todos preside la culta y simpática señorita Celita Rodríguez Casas, aparecía esplendoroso.

Flores, luces y bellísimas mujeres, formaban tan artístico y deslumbrador conjunto.

A pesar de la intensa lluvia caída en los precisos momentos de comenzar la fiesta, ésta quedó regia, digna del festejado y de sus gentiles organizadoras.

Las que siempre han demostrado marcadas simpatías por el Honorable Presidente.

Grandes aplausos anunciaron la llegada de nuestro ilustre huésped, el cual se dirigió al salón de verano, que se inauguraba esa noche.

Distinción hecha por las girls del Tennis al General Machado.

Algo especial fué el adorno floral que ostentaba el nuevo salón.

Obra del jardín "La Dalia", que todos elogiaron grandemente.

Guirnaldas de valiosas flores, exquisito follaje y multitud de foquitos eléctricos, tapizaban los arcos del bonito salón, que nos pareció adornado por manos de Hadas.

Los jardines del Tennis Club, tan bien preparados como bien cultivados, hacen lucir la linda casita como si surgiera de un bosque de fragantes flores.

La orquesta que amenizó esta fiesta bailable fué la "Víctor Orchestra", el moderno conjunto musical de los aplaudidos hermanos González.

También tocó un són.

Espléndidos obsequios ofreció el Tennis.

Servidos por "La Norma"

Escogida y nutrida concurrencia asistió a este baile de distinción y elegancia.

Señoras:

Comenzaré por una dama muy bella y muy culta.

Isabelita Recio de Zayas Bazán, la que tuve el gusto de saludar por la tarde en la quinta San Zenón, acompañada de su hija Bebé, tan linda como gentil.

Celina Ponce de León viuda de Arteaga, Hortensia Comas viuda de González, Adriana Xiques de Zaldívar, María Luisa Betancourt de Loret de Mola, Consuelo Rey de Villena, Micaela Ibarra de Naranjo, Lolita Corvizón de Sariol, Sofía de Miranda de Luaces, Aurorita Ramos de Betancourt.

Inés Soigne de Ruiz, Hortensia Rossi viuda de Rodríguez, Cacha Perdomo de Luaces, Caridad Rodríguez viuda de Betancourt, Cecilia Enmanuelli de Quesada, Herminia Caballero de Martínez, Concepción Borrero de Delgado, Gracianita Betancourt de Cento, Isabel María Otero de Fernández.

Graciella Sainz de la Peña de Martínez de la Cruz, Eusebita Don de Romero, Flora García de Vega, Enmita de Piña de Betancourt, Bibí Martínez de Santamaría, Charo Alvarez de Tomeu, Asunción García de Vieta, Margarita del Pino de Sainz de la Peña, María Clemencia Zaldívar de Rodríguez.

Isabelita Errotaberea de Pichardo, Flora María Rodríguez de Oppenheimer, Esther García de Giroud, Obdulia de Varona de Moya, Catalina Monje de Herrero, Guillermina Agramonte de Hath, Enmita Caballero de Carrió, Isabel Leiva de Peláez, Graciella Don de Pijuán.

Una dama muy interesante.

Naná Sirven de Freyre, de atractiva belleza y gran distinción.

Nena Grimanni de Pichardo, Pilar Bastida de Primelles, Inés Boza de Betancourt, Carmen Barreto de Pichardo y las señoras de Tavío y de Garciarena.

Señoritas:

En primer lugar una lindísima.

Ana Gloria Garciarena, muy graciosa y muy gentil.

Celinita Arteaga, Minina y Alicia González, Bertha Mola, Anita y Lila Arteaga, Sofía, Margarita y Fina Luaces, Bebita Sariol, Ana Rosita Arteaga, Mercedes Sirven, Margot y María Pepa Naranjo.

Bebé de Zayas Bazán.

Celita Rodríguez Casas, Isabelita Garcerán, Hortensia Martínez de la Cruz, América Boza, Angela Emilia Ramos, Rosita, Amalita, Lola y Ada Agramonte, Amanda Sosa, Mercedes Aguilera, Catalina Herrera, Loló Sariol, Bertha y Fina Ramos, Julita de Miranda.

Margarita Aguilera, tan buena, tan airosa y tan bonita.

Cila de Quesada, Consuelo Villena, Inés María Ruiz, Margot y Esperanza Luaces, Nenita Martínez, Avelina Carrió, Georgina Delgado, Nené Rodríguez, Graciella Cento, Estela y Encarnación Salas, Enriqueta de Zayas Bazán, Angelita Molina.

Dora Arteaga, Luisa Virginia Otero, Margot Sánchez, Mercedes Giroud, Zoila y Alicia Sánchez, Cucha Pichardo, Nena y Juanita Peña, Angela Herminia y María Luisa Márquez, María Pepa Betancourt y Terina Bastida.

Ahora mi felicitación.

Que uno a las muchas tributadas a la Directiva del Tennis por todo el smart camagüeyano.

NUESTRA SRA. DEL PILAR

Es la festividad de hoy.

Están de días distinguidas señoras que llevan este nombre.

Sea mi primer felicitación para la señora Pilar Torrado de Bastida, a la que deseo todas las felicidades que merece por sus inapreciables méritos.

También saludo a su hija Pilar, la joven y bella señora de Primelles.

Otras señoras.

Pilar Canales de Romero y Pilar Garcés de Ortega, bella dama que reside en la Capital.

Llegue hasta ella mi saludo en su día.

Dos señoritas muy cultas y virtuosas.

Pilar Sala Céspedes y Pilar Mauricio Bonet.

A todas desea el cronista dichas mil.

DE AMOR

La última noticia y con gusto la doy a conocer.

Ayer fué formalizado el compromiso amoroso de dos jóvenes muy estimados en esta sociedad.

La bellísima María Hortensia Santayana y el distinguido joven Octavio Aguilar.

Fué formulada la petición ante los padres de la gentil prometida por el Representante a la Cámara señor Antonio Aguilar, hermano del novio.

Mis votos por la próxima boda de María Hortensia y Octavio.

Mario R. SILVA.

Octubre 11 de 1927.

Alumno aprovechado

El niño Roberto Fernández Suárez, hijo de nuestros estimados amigos el señor Hipólito Fernández y su esposa Leonor Suárez, acaba de dar muestras de visible aprovechamiento e inteligencia, realizando con éxito los estudios preparatorios en el Instituto Cuba, e ingresando en el Instituto de Segunda Enseñanza, donde se propone seguir el Bachillerato.

Felicitamos al estudioso niño.

VAPORES DE TRAVESIA

NAVIGAZIONE LIBERA TRIESTINA, S. A.
Vapores Correos Italianos
DE LA HABANA A CANARIAS
El hermoso vapor italiano
"DUCHESSA D'AOSTA"
de 14.000 tons. de desplazamiento
SALDRA EL DIA 23 DE OCTUBRE
de la Habana para
LAS PALMAS DE GRAN CANARIA, BARCELONA, MARSELLA, GENOVA Y NAPOLES
Admitiendo carga y pasajeros de cámara en sus ámplios y ventilados camarotes.
PRECIOS MODICOS
Para más informes:
A. C. FABRICIUS y Co., S. en C.
Edificio Casteleiro, 6o. piso.
Teléfono M 8082. Oficios 18. Habana.
9432 17d. 7 oct.

Cubanos Distinguidos Visitan a Europa

El magnífico trío MAJESTIC, OLYMPIC y HOMERIC de la White Star Line y el Lujoso BELGENLAND de la Red Star Line son los predilectos de la Sociedad Cubana que acostumbra visitar a Europa todos los veranos.

De Cuba a Europa y vuelta—puede hacer todo el viaje en los trasatlánticos famosos de la International Mercantile Marine Company.

Puede usted salir de la Habana en uno de los hermosos vapores de la Panamá Pacific Line

MONGOLIA 26.700 Tons. MANCHURIA 26.700 Tonts. FINLAND 22.500 Tons.

Conexiones convenientes directas en Nueva York para Cherbourg, Southampton y Antwerp.

MAJESTIC 56.551 Tons. OLIMPIC 46.439 Tons HOMERIC 34.456 Tons. BELGENLAND 27.200 Tons.

Estos distinguidos vapores ofrecen un viaje delicioso con sus comodidades y lujo moderno. Magníficos canapés, salones de bailes, salón de nadar, veranda cafés, salón de juegos, gimnasio y cubierta cerrada.

Si piensa ir a Europa pronto, haga su reservación con anticipación que le es más fácil conseguir la clase de cámara que desee.

BACARISSE STEAMSHIP AGENCY
Oficios 12. Habana. Tel. A-7322

VAPORES CORREOS DE LA COMPAÑIA TRASATLANTICA ESPAÑOLA

SERVICIOS REGULARES CADA 22 DIAS DE PASAJE, CARGA Y CORRESPONDENCIA
LINEA RAPIDA PARA NEW YORK Y NORTE DE ESPAÑA
El rápido vapor ALFONSO XIII saldrá para NEW YORK, CORUÑA, GIJON, SANTANDER y BILBAO, el día 3 de NOVIEMBRE DE 1927.
PROXIMAS SALIDAS PARA ESOS DESTINOS:
ALFONSO XIII, 3 Noviembre. CRISTOBAL COLON, 25 Noviembre.
ALFONSO XIII, 17 Diciembre. CRISTOBAL COLON, 8 Enero.
LINEA RAPIDA A MEJICO: 48 HORAS DE VIAJE. — PROXIMAS SALIDAS:
CRISTOBAL COLON, 4 Octubre. ALFONSO XIII, 26 Octubre.
CRISTOBAL COLON, 18 Novbre. ALFONSO XIII, 10 Diciembre.
Los pasajeros de tercera clase ordinaria, son servidos por camareros en amplio comedor provisto de sillas giratorias y ventiladores. Excelentes menús con vinos.
LINEA NEW YORK, CADIZ Y BARCELONA
El vapor ANTONIO LOPEZ, saldrá para NEW YORK, CADIZ y BARCELONA, sobre el día 27 DE OCTUBRE DE 1927.
PROXIMAS SALIDAS PARA ESOS DESTINOS:
ANTONIO LOPEZ, sobre 27 Octubre. MONTEVIDEO, sobre 18 Noviembre.
M. CALVO, sobre el 10 Diciembre. ANTONIO LOPEZ, sobre 1 Enero 1928.
Todos estos vapores atracan a los Muelles de la Port of Havana Docks Co.
Para más informes: MANUEL OTADUY, — Agente General.
Bajos de la Lonja, Apartado 707.—Telfs: A-7900 y A-6588. Habana Cuba.
E 1745 Ind 1 ag.

VAPORES DE TRAVESIA

"EMPRESA NAVIERA DE CUBA, S. A."

SAN PEDRO NUM. 6.—HABANA
APARTADO NUMERO 1641
Dirección Telegráfica:
"Emprenave"
CLAVES EN USO
A. B. C. 4a. y 5a. Edición.
Western Union.
Watkins and Apendix.

TELEFONOS:
A-5315 Información General.
A-4730 Depto. de Tráfico.
A-6236 Pasajes y Fletes.
A-3966 Almacén.
M-5293 1er. Espigón de Paula.
A-5634 2do. Espigón de Paula.

VAPORES EN SERVICIO
Santiago de Cuba, Gibara, Habana, Baracoa, Las Villas, Guantánamo, Julián Alonso, Antolín del Collado, La Fé, Caibarién, Rápido, Cienfuegos, Manzanillo, Joaquín Godoy, Eusebio Coterillo, Jamaica, Cayo Cristo y Cayo Mambí.
PUERTOS DE ESCALA
COSTA NORTE
Caibarién, Nuevitas, Puerto Tarafa, Manatí, (Victoria de las Tunas), Puerto Padre, Chaparra, Gibara, (Holguín Velasco y Bocas); Vita, Banes, Mayarí, Antilla, Preston, Sagua de Tánamo, Baracoa, Guantánamo y Santiago de Cuba.
COSTA SUR
Cienfuegos, Casilda, Tunas de Zaza, Santa Cruz del Sur, Manopla, Guayabal, Manzanillo, Campechuela, Media Luna, Niquero, Ensenada de Mora y Santiago de Cuba.
COSTA NORTE DE VUELTA ABAJO
Bahía Honda, Río Blanco, Berracos, Puerto Esperanza, Malas Aguas, Santa Lucía, Río del Medio, Dimas, Arroyos de Mantua y La Fe.
PUERTO RICO
San Juan, Ponce, Mayagüez y Aguadilla.
REPUBLICA DOMINICANA
Santo Domingo, San Pedro de Macoris y Puerto Plata.
HAITI
Haití, Aux-Cayes y Port Au Prince.
JAMAICA
Kingston
E 1750 Ind 1 ag.

COMPAGNIE GENERALE TRASATLANTIQUE

VAPORES CORREOS FRANCESES
BAJO CONTRATO POSTAL CON EL GOBIERNO FRANCES
TODOS LOS VAPORES DE ESTA COMPAÑIA ATRACAN A LOS MUELLES DE SAN FRANCISCO O MACHINA, PARA EFECTUAR EL EMBARQUE Y DESEMBARQUE DE PASAJEROS. EQUIPAJES Y MERCANCIAS.
PROXIMAS SALIDAS
Para VERACRUZ:
Vapor correo francés "ESPAGNE, saldrá el 3 de Octubre.
" " " "LAFAYETTE", saldrá el 18 de Octubre.
" " " "CUBA", saldrá el 3 de Noviemtre.
" " " "ESPAGNE", saldrá el 18 de Noviembre.
" " " "LAFAYETTE" saldrá el 3 de Diciembre.
Para CORUÑA, SANTANDER Y SAINT NAZAIRE:
Vapor correo francés "ESPAGNE" saldrá el 15 de Octubre a las 12 m.
NOTA:—El equipaje de bodega y camarote se recibirá en el muelle de San Francisco o Machina (en donde estará atracado el vapor) solamente el día 14 de Octubre de 8 a 10 de la mañana y de 1 a 4 de la tarde. El equipaje de mano y bultos pequeños, los podrán llevar los señores pasajeros al momento del embarque el día 15 de Octubre de 8 a 10 de la mañana.
Vapor correo francés "LAFAYETTE", saldrr el 30 de Octubre.
" " " "CUBA", saldrá el 15 de Noviembre.
" " " "ESPAGNE", saldrá el 30 de Noviembre.
" " " "LAFAYETTE", saldrá el 15 de Diciembre.
SESIONES DE CINEMATOGRAFO DIARIAS EN LOS VAPORES DE ESTA COMPAÑIA SEGUN CONTRATO CON LA CASA "PATHE".
LINEA DE CANARIAS
Para SANTA CRUZ DE LA PALMA, SANTA CRUZ DE TENERIFE, LAS PALMAS DE GRAN CANARIA Y EL HAVRE
Vapor correo francés "NIAGARA", saldrá el 12 de Octubre
IMPORTANTE
Buena comida a la española. Camareros y cocineros españoles.
LINEA DE NEW YORK AL HAVRE, PLYMOUTH Y BURDEOS:
En esta Agencia se expiden pasajes por esta línea, por los lujosos y rápidos trasatlánticos franceses "ILE DE FRANCE", "PARIS", "FRANCE" "SUFFREN", "DE GRASSE", "ROCHAMBEAU", ETC., ETC.
Para más informes, dirigirse a:
ERNEST GAYE
O'Reilly No. 9. Apartado 1090 Teléfono A-1476
HABANA
E 1760 Ind 1 ag.

ANUNCIESE EN EL DIARIO DE LA MARINA

MISCELANEA

VENTA EN SUBASTA PUBLICA, DE SAN MIGUEL ESQUINA A BASARRATE.

La Directiva de la "COMPAÑIA DE ALMACENES Y DESTILACION, S. A." ha acordado vender en pública Subasta voluntaria que se celebrará ante ella, en la "Caja de Ahorros y Banco Gallego, S. A." de esta ciudad, el 28 del corriente, a las 4 de la tarde, la expresada casa de esta capital, s|n. oficial, sita en la manzana completada por las calles San Rafael y Mazón. En la expresada Caja de Ahorros y Banco Gallego, S. A., podrá examinarse la titulación de dicha casa e informarse de las condiciones de la subasta.
E-2383 18 Oct.

COLEGIO "LA GRAN ANTILLA"
DE PRIMERA Y SEGUNDA ENSEÑANZA, INCORPORADO AL INSTITUTO
Este Plantel fundado en 1868 ha realizado y realiza una hermosa labor, y recientemente mejorado totalmente ofrece todo género de garantías Nuestra enseñanza es teórica y práctica, el colegio posee:
GABINETE DE FISICA. LABORATORIO DE QUIMICA
MUSEO DE HISTORIA NATURAL
EXTERNOS MEDIO PUPILOS PUPILOS
RESIDENCIA DE ESTUDIANTES UNIVERSITARIOS
$30.00
Calle 6 número 9, Vedado.—Teléfono F-5069.
E 1818 Ind 1 ag.

SANATORIO "DR. PEREZ-VENTO"
Enfermedades nerviosas y mentales. Para Señoras, exclusivamente
Calle Barreto, número 62. Guarabacoa.
E 1776 Ind 1 ag.

JABON "AGULLÓ"

NECESITAMOS 10,000 PERSONAS
QUE QUIERAN SABER INGLES EN POCAS SEMANAS
GARANTIZAMOS MAGNIFICO RESULTADO. PIDA INFORMACION HOY. INSTITUTO UNIVERSAL (D. 56) 128 E. 86. St. NEW YORK, N. Y.
Ext. 228 Ind. Fb.

VAPORES DE TRAVESIA

"COMPAÑIA DEL PACIFICO"
MALA REAL INGLESA
El lujoso trasatlántico de 25.500 toneladas de desplazamiento
"OROYA"
Espléndidos camarotes en primera clase. Excelente cámara de segunda clase y comodidades modernas en cámara de tercera.
SALDRA FIAMENTE el día 19 de octubre al mediodía para
VIGO, LA CORUÑA, SANTANDER, LA PALLICE, ROCHELLE y LIVERPOOL
GRAN ESTABILIDAD, COMODIDAD, CONFORT, RAPIDEZ, SEGURIDAD
PROXIMAS SALIDAS
Para ESPAÑA, FRANCIA e INGLATERRA.
Vapor OROYA, el 19 de Octubre.
Vapor ORCOMA, el 2 de Noviembre.
Vapor ORITA, el 16 de Noviembre.
Vapor ORTEGA, el 30 de Noviembre.
Vapor ORDUÑA, el 7 de Diciembre.
Vapor OROPESA, el 21 de Diciembre.
Vapor ORBITA, el 4 de Enero.
Vapor OROYA, el 18 de Enero.
Vapor ORCOMA, el 1 de Febrero.
Vapor ORITA, el 15 de Febrero.
Para COLON, puertos de PERU y de CHILE y por el ferrocarril Trasandino a Buenos Aires.
Vapor ESSEQUIBO, el 10 de Octubre.
Vapor ORDUÑA, el 23 de Octubre.
Vapor OROPESA, el 6 de Noviembre.
Vapor EBRO, el 7 de Noviembre.
Vapor ORBITA, el 20 de Noviembre.
Vapor OROYA, el 4 de Diciembre.
Vapor ESSEQUIBO, el 5 de Diciembre.
Vapor ORCOMA, el 18 de Diciembre.
Para NEW YORK
Salidas mensuales por los lujosos trasatlánticos EBRO y ESSEQUIBO. Servicio regular para carga y pasaje, con trasbordo en Colón a puertos de Colombia, Ecuador, Costa Rica y Nicaragua, Honduras, Salvador y Guatemala.
DUSSAQ Co. Lt.
Oicios 30. Teléfono A-6540 A-7218
3248 alt 1º 1 5

MISCELANEA

PELUQUERIA DE SEÑORAS
La más grande y mejor de la Habana, 13 competentes peluqueros y peluqueras cortan la melena y la ondulan Marcel y al agua a 50 centavos servicio, Masaje, Manicure, Cejas y Champóo id. 50 Tinturas finas aplicación, $2.50. Rizo permanente 10 pesos, se garantiza por un año y se hace en una sola hora.
Se dan lecciones de peluquería a señoritas y jóvenes.
ACADEMIA CABEZAS
Neptuno, 38. A-7034
E-1729 Ind 1 ag.

Refined Lady spaking Engl. French; German; Italian also perfect Piano—Teacher, wishes position, as Governess or house Keeper.
Calle Príncipe 24.
3d- alt-12.

DINERO
Lo damos sobre joyas y objetos de valor. La casa que menos interés cobra.
MUEBLES
Tenemos variado surtido. No compre sin ver esta casa. El precio lo pone el cliente.
JOYAS
De ocasión. variado surtido.
"LA PERLA"
Animas 84, casi esquina a Galiano.
44552 11 Nov

First Closs female Cook and posttrymaker (but not speagin) Spanish wihes position in good family.
Calle Príncipe 24.
3d alt-12.

Surtido completo de los afamados BILLARES marca "BRUNSWICK".
Hacemos ventas a plazos.
Toda clase de accesorios para billar. Reparaciones. Pida catálogos y precios.
Hartmann Baja 2. Santiago de Cuba. O'Reilly, 107 Habana.

ATENCION
Medias, pañuelos, paraguas, cintas, sobrecamas, tapetes, frazadas, seda, hilo y algodón, artículos de sedería y fantasías, a precios de LIQUIDACION. VISITENOS. Calle Habana, 109, entre Teniente Rey y Muralla.
E 2385 20 oc

PIELES
Se arreglan, reforman y limpian, Neptuno 139, altos Tel. U-5473.
44902 15 Dic.

MISCELANEA

GRANDES EXISTENCIAS en la Habana de
MADERA DE CALIFORNIA
REDWOOD DE VIDA ETERNA
(Pino Rojo)
En Tosco o Cepillado.
Forro Exterior; Tabloncillo machihembrado, rebajado o junquillado.
Completo Surtido de Dimensiones.
Madera Seca. Calidad Excepcional.
Precios muy Moderados.
THE LITTLE RIVER REDWOOD Co.
DE CALIFORNIA
Oficinas:
Edificio Metropolitana
Dptos. 812-813.
Teléfono M-3554
Teleégrafo: "Redwood".

ECONOMICE un 50 por ciento arreglando sus colchones usados dejándolos nuevos, igual economía tiene usted comprando sus colchones, colchonetas y almohadas de miraguano y flor seda. Gran surtido en frazadas en tamaños y colores en nuestra fábrica La Luisita, Monte 121, esquina Angeles. Tel. A-8107.
49633 11 nov.

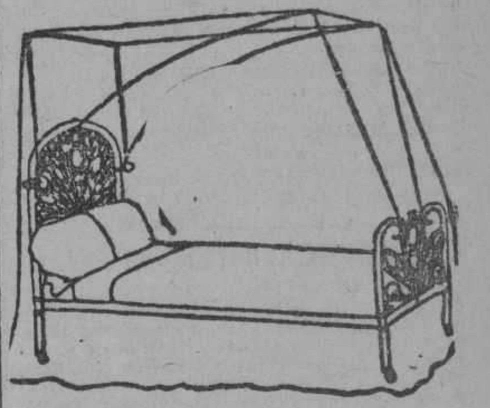

DEPARTAMENTO DE COLCHONETAS, COLCHONES, COJINES, ETC.
Nuestro Departamento de colchones, colchonetas, alfombras, mosquiteros, cojines, etc., etc., presenta el surtido más completo de estos artículos.
Colchones y colchonetas en todos los tamaños y calidades desde $1.80, cojines de seda desde $4.00, cestos de mimbre desde $4.00.
Mosquiteros para cama de una persona desde $2.00.
Mosquiteros con su aparato, a $6.50.
Colchones y colchonetas para niños en todas las calidades y precios.
Mosquiteros desde $1.50.
También hemos recibido cojines de piel, en formas y colores variados, muy de moda para adorno y para automóvil, gabinetes y oficinas.
Edredones de seda en colores enteros y floreados.
Todos estos artículos pueden verse en el mismo departamento de colchones, colchonetas, etc.
EL ENCANTO
E 1863 Ind 1 ag.

DIRECTORIO PROFESIONAL

ABOGADOS Y NOTARIOS

FELIPE RIVERO Y ALONSO
Abogado y Notario
Aguiar, 73
Dptos. 710-11-12. Telf. M-1472
E 1776 ind. 1 ag.

Dr. Elio Roselló Montaño
ABOGADO Y NOTARIO
Herencias, Divorcios, Asuntos hipotecarios, rapidez en el despacho de las escrituras con su legalización. Oficina Empedrado 33. A-8502. E 1791 ind. 1 ag

Dr. ARTURO MARTIN LAMY
ABOGADO
Divorcios, Testamentarías, Cobros de cuentas, administracióńu de bienes, pensiones y jubilaciones, reclamaciones juduiciales y administrativas, etc. San Rafael 58, altos. Tel. A-8739.
E-2129 20 oct.

DR. MANUEL ARANDA MUÑOZ
ABOGADO
Asuntos hipotecarios, herencias, toda clase de asuntos civiles. Mercaderes 9, Departamento A. Teléfono M-6173.
E 1779 ind 1 ag.

Dr. Ataulfo Fernández Llano
ABOGADO Y NOTARIO
Habana 53-A. Teléfono A-8316.
E 1805 ind 1 ag.

BUFETE DEL
DR. RICARDO ILLA Y VILARO
ABOGADO Y NOTARIO
Asuntos criminales, divorcios, cobros de cuentas y reclamaciones de herencias. Virtudes esquina a Gervasio, tercer piso derecha, Habana. Teléfono U-3865.
E 2257 ind 4 oct.

SAUL SAENZ DE CALAHORRA
ABOGADO
ANTONIO FERNANDEZ TOSCANO
PROCURADOR
Se hace cargo de toda clase de asuntos judiciales, tanto civiles como criminales y del cobro de cuentas atrasadas. Bufete Edificio Larrea, Departamentos 302 y 304. Empedrado y Aguiar. Teléfonos A-5024 y M-5247. E 1797 ind 1 ag.

ANTONIO J. DE ARAZOZA
ABOGADO
Simón Bolívar (antes Reina) 95, altos. Teléfono A-3816.
E 1828 ind 1 ag.

MARCAS Y PATENTES
DR. CARLOS GARATE BRU
ABOGADO
Cuba 10. Teléfono A-2434
E 1798 ind. 1 ag.

10 CENTAVOS DE 7 A. M. A 4 P. M.; Y DE 4 A 10 P. M. 15 CENTAVOS
SOLICITUDES DE TRABAJO: DIEZ CENTAVOS
DEPARTAMENTO DE ANUNCIOS CLASIFICADOS
10 CENTAVOS DE 7 A. M. A 4 P. M.; Y DE 4 A 10 P. M. 15 CENTAVOS

M.E.C.D. 2016

PROFESIONALES

JOAQUIN FERNANDEZ DE VELASCO

ABOGADO Y NOTARIO

Asuntos judiciales, Civiles, Mercantiles e Hipotecarios. Teléfono A-3044. Tejadillo 11, Habana. E 1815 ind. 1 ag.

Dr. LEONCIO G. ESPINOSA PEREZ

ABOGADO

Administraciones de bienes, Pensiones y Jubilaciones. Marcas y Patentes. Accidentes de trabajo. Asuntos Civiles, Mercantiles, Criminales. San Igncio número 50. Tel. A-8130. E 1886 ind. 12 ag.

DOCTORES EN MEDICINA Y CIRUGIA

Cooperación Médica

San Rafael 153 entre San Francisco y Espada
Teléfono U-3802

Institución formada por Médicos Cirujanos y Especialistas.

Cirugía y medicina en general. Enfermedades de Señoras y Niños. Parteros y Comadronas. Enfermedades de los ojos, Garganta, Nariz y Oídos. Enfermedades de la piel. Corazón y Pulmones. Asma. Tuberculosis. Estómago e Intestinos. Enfermedades Nerviosas y Mentales.

CLINICA DE ENFERMEDADES VENEREAS Y VIAS URINARIAS.

Blenorragia. Impotencia. Debilidad sexual. Espermatorrea. Sífilis, enfermedades del Riñón y Vejiga.

TATUAJES. Manchas, verrugas y cicatrices se quitan por completo.

Inyecciones de todas clases. Médicos a domicilio.

LABORATORIO: Todas clases de análisis. Transfusiones de sangre con donantes seleccionados. RAYOS X. Ultra-violetas. Radium. Electricidad médica. Masajes.

CONSULTAS $2.00
RECONOCIMIENTOS CON APARATOS 4.00
VISITAS 3.00

TRATAMIENTOS A PRECIOS ECONOMICOS.

HORAS DE CONSULTAS: de 9 a 11 a. m. de 1 a 5 p. m. y de 7 a 9 noche.
E 2059 ind. 6 Sp.

POLICLINICA INTERNACIONAL

Director: doctor David Cabarrocas, Lealtad 143, entre Salud y Dragones. Teléfono A-0544. Consultas especiales de 10 a. m. a 6 p. m. los sábados de 9 a 12 a. m. para pobres primera atención médica, con motivo de una consulta, reconocimiento, examen de Rayos X, análisis parcial orina, incisión acceso, inyección intravenosa de Neosalvarsán o cualquier otra inyección, cura corriente eléctrica masaje agua caliente, pulverización vapor, completamente gratis para pobres. Inyecciones especiales para Reumatismo, Anemia, enfermedades de la piel, Sífilis, Venéreas, fiebres en general, Tuberculosis, Cáncer, Enfermedad de señoras, Corazón, Riñones, Hígado, Estómago e Intestino, sistema nervioso, análisis completo de orina y análisis exudado para venéreos, aplicaciones de aparatos de yeso, análisis sangre para sífilis, raspado uterino, Partos y Cirugía en general. Se regala la medicina al pobre. Se dan horas especiales para consultas pagas.
E-1809 Ind 1 ag.

DR. B. VILA

Médico cirujano. Exclusivamente niños. Médico de niños del Hospital Mercedes. Consultas diarias de 2 a 4 p. m. Carlos III. 209, esquina a Franco (altos). Teléfono U-5792.
E 1800 Ind 1 ag

DR. JOSE VARELA ZEQUEIRA

Profesor de Anatomía de la Universidad. Cirujano Jefe de la Asociación Cubana de Beneficencia, Cirugía en general. Especialidad: Cirugía de la mujer. Consultas de 2 a 4. Gervasio, 126, entre San Rafael y San José. Teléfono U-5410.
E-1794 Ind. 1 ag

Dr. JOSE A. TREMOLS

Médico

Dr. JOSE G. TREMOLS

Médico-Cirujano

CONSULADO 128

De 2 a 4 tarde y de 8 a 9 noche
E-2063 Ind. 6 sp.

POLICLINICA ZEQUEIRA

SAN RAFAEL 108. TELEFONO U-6437

Especialistas: Pulmones, Asma, Estómago, Anemia, piel, Sífilis, Venereas, Reumatismo, Señoras, niños. Consultas $2. Reconocimientos $5, de 9 a 12 y de una a 7. Martes y Sábado, pobres gratis.
E-2065 Ind 7 Sep.

D. A. SANCHEZ

Especialista en partos; tratamiento especial en las hemorragias producidas por aborto, cura del flujo radical. Ofrezco habitaciones amplias y sanitarias para personas del campo que quieran dar a luz. En la misma consulta, de 12 a 5 de la tarde y de 8 a 10 de la noche. San Nicolás 65, bajos, esquina a Neptuno, teléfono A-2877. E-1793 31 ag.

HEMORROIDES

Curadas sin operación, radical procedimiento, pronto alivio y curación, pudiendo el enfermo seguir sus ocupaciones diaias y sin dolor. Consultas de 1 a 5 p. m. Suárez 32. Policlínica P.
E 1810 Ind ag.

DOCTOR GOMEZ DE ROSAS

Cirujano Director de la Policlínica Nacional. Enfermedades de señoras, estómago, vías biliares y cirugía general. Consultas de 3 a 5. Cerro 551. Tel. A-2560.
E 1895 ind. 16 ag.

DR. CELIO R. LENDIAN

Consultas todos los días hábiles de 2 a 4 p. m. Medicina interna especialmente del corazón y de los pulmones. Partos y enfermdades de niños. Lealtad 82. Teléfono M-2671.
E 1796 Ind 3 ag

DR. E. PERDOMO

Vías urinarias, estrechez de la orina, venéreo, hidrocele, sífilis, impotencia. Calle D y 11, Vedado, de 1 a 4. Teléfono....
E 1806 ind. 1 ag.

GABINETE DE ENFERMERO

Concordia 20.—Teléfono A-5436

Curas, inyecciones masajes. Tratamientos para todas las enfermedades. Horas especiales para empleados del comercio. Tratamientos de 3 a 8 p. m. todos los días. E 1618 13 ag.

PROFESIONALES

DR. ADOLFO REYES

Estómago e Intestinos
Lamparilla, 74, bajos

Consulta y tratamientos especiales de 9 a 11 a. m. Horas convencionales a petición del enfermo. E 1443 4 oct.

DR. MANUEL VIAMONTE

Catedrático Auxiliar de Radiología y Fisioterapia de a Universidad

Se ha trasladado para su nuevo Gabinete, situado en la calle de Concordia, 64-A, esquina a Lealtad. Teléf. M-5008. De 9 a 10 a. m. y de 1 a 5 p. m.

Rayos X, Radium, Radioterapia Profunda, Luz Ultravioleta y Electricidad Médica. E 1900 Ind 19 ag

DR. E. PONCE DE LEON

TUBERCULOSIS, ASMA

Especialista en Pulmones, Corazón y Sangre. Consultas de 1 a 5 pobres martes y sábados. Consultorio Zequeira, San Rafael 120 esquina Gervasio. Tel. U-6437.
E 2269 Ind 7 oct.

DR. GUTIERREZ LEE

MEDICO CIRUJANO

Consultas de 3 a 5. Gervasio 168. Teléfonos A-3681 y F-1070.
E-1870 Ind. 1 ag.

DRES. MARTH y GARCIA

BLENORRAGIA

Tratamiento moderno por inyecciones intra-venosas. Curas garantizadas en pocos días. CONSULTAS: de 2 a 5 y de 7 a 9 p. m. SAN RAFAEL, 153, entre Espada y San Francisco. Tel. U-3802.
E-2106 Ind. 14 Sept.

Dr. Alberto S. de Bustamante

Profesor de Obstetricia, por oposición. Especialidad partos y enfermedades de señoras. Consultas los lunes y viernes de 1 a 3. Clínica Bustamante-Núñez. Teléfono F-3057. Domicilio 15, entre J y K. Vedado. Tel. F-1862.
E-1777 Ind 1 ag.

CLINICA BUSTAMANTE-NUÑEZ

J y 11, Vedado. Cirugía general y especial. Partos, Rayos X y Laboratorio. Teléfono F-1184.
E-1777 Ind 1 ag.

Dra. MARIA PEREZ GOVIN

MEDICA CIRUJANA

Médica de la Facultad de la Habana y Hospital Broca de París. Garganta, nariz y oídos. De 1 a 3. Teléfono U-2439. San Miguel 152, antiguo.
E-1803 Ind 1 ag.

"POLICLINICA HABANA"

Suárez, 32. Teléfono M-6233.

DIRECTOR FACULTATIVO
DR. GUILLERMO LEON

De Medicina y Cirugía en general. Especialista para cada enfermedad. Consultas de 1 a 5 de la tarde y de 7 a 9 de la noche. Consultas especiales, dos pesos. Reconocimientos $2.00. Enfermedades de señoras y niños. Garganta, nariz y oídos (OJOS). Enfermedades nerviosas, estómago, corazón y pulmones, vías urinarias, enfermedades de la piel, blenorragia y sífilis, inyecciones intracenosas para el asma, reumatismo, tuberculosis, obesidad, partos, hemorroides, diabetes y enfermedades mentales, etc. Análisis en general, Rayos X, masajes y corrientes eléctricas. Los tratamientos y sus pagos a plazos. Telf. I-6883.
E-1810 Ind. 1 ag.

DR. ALFREDO DOMINGUEZ ROLDAN

Radiólogo del Centro Balear, Sanatorio La Milagrosa y Clínica Ledón Uribe. Rayos X, Radium, Radio-Terapia profunda, Electricidad médica, tratamiento del cáncer. Horas de 1 a 4 p. m. Teléfono A-5049. Paseo de Martí número 33, bajos.
E-1893 Ind ag.

Dr. C. E. FINLAY F. A. C. S.

PROFESOR DE OFTALMOLOGIA

Especialista en enfermedades de los Ojos y de los Oídos

Calle J. 185, entre Línea y 15, Vedado. Teléfono F-1178.

Consultas de 11 a 12 y de 2 a 5 y por convenio previo.
E 1807 Ind 1 ag.

ENFERMEDADES SECRETAS

Antiguas, may curadas y prostatitis, impotencia, estirilidad. Curaciones garantizadas en pocos días, sistema nuevo alemán. Dr. Jorge Winkelmann; especialista alemán, 28 años de experiencia. San Lázaro 165, a todas horas.
E-1897 Ind 17 ag.

DR. ARISTIDES MESTRE

PROFESOR DE LA UNIVERSIDAD

Médico del Depatamento de Niños del Hospital de Dementes de Mazorra. Niños anormales. Enfermedades nerviosas y mentales de la infancia. Consultas: Martes y S;bados, de 9 a 12 m. D. núm. 220 esquina a 23, Vedado. Telf. F-1706.
E 1934 Ind 3 sp

"CORPORACION MEDICA"

Merced, 42, esq. Habana
Teléfono A-0623.

Institución formada por médicos cirujanos y especialistas

UN ESPECIALISTA PARA CADA ENFERMEDAD. Cirugía y Medicina general. Rayos X. Corrientes Eléctricas, Masajes. RADIUM para el Cáncer. Enfermedades de Se ñoras y Niños. Parteros y Comadronas. Enfermedades de los Ojos, Garganta, Nariz y Oídos, Corazón y Pulmones.

CLINICA DE ENFERMEDADES VENEREAS, Blenorragias, Impotencia y Debilidad Sexual, VIAS URINARIAS y PIEL y SIFILIS. Inyecciones de todas clases. Médicos a domicilio.

ALMORRANAS, son curados radicalmente sin operación ni dolor. Enfermedades Nerviosas y Mentales. Estómago e Intestinos.

CONSULTAS $2.00

RECONOCIMIENTOS CON APARATOS $4.00. De 9 a 11 a. m. De 1 a 5 p. m. y de 7 a 9 noche.

LABORATORIOS: Toda clase de análisis. Transfusiones de SANGRE con donantes seleccionados. Reumatismo, Asma. TUBERCULOSIS, TATUAJES, Manchas, Verrugas y Cicatrices desaparecen por completo.

TRATAMIENTOS a precios económicos. DENTISTAS.—Curación garantizada de la Piorrea.

E 1874 Ind. 9 ag.

PROFESIONALES

DR. FELIX PAGES

Durante la ausencia del doctor Félix Pagés, en los Estados Unidos, se hace cargo de su clientela y consultas el doctor Manuel González Alvarez. Consultas de 3 a 5. martes, jueves y sábados. Apodaca 3, altos, entre Cárdenas y Cienfuegos. Tel. A-9102. Residencia particular Calle 9 número 33, entre F y G, Vedado. Tel. F-2441.
E 1792 Ind. 1 ag.

Dr. Manuel González Alvarez

CIRUJANO DE LA ASOCIACION DE DEPENDIENTES
CIRUGIA EN GENERAL

Consultas de 3 a 5, martes, jueves y sábados. Apodaca 3, alos, enre Cárdenas y Cienfuegos. Telf. A-9102. Residencia particular: Calle 9 número 33, entre F y G, Vedado. Telf. F-2441.
E 1792 Ind 1 ag

DR. PEDRO MALLO

MEDICO DE VISITA DE LA ASOCIACION DE DEPENDIENTES
ESPECIALISTA EN VIAS URINARIAS

Consultas: Apodaca 3, altos, Lunes, Miércoles y Viernes, de 2 a 4. Teléfono A-9102 Domicilio: Romay, 23, bajos. Tel. A-7597.
E 1889 Ind 12 ag

DR. A. V. DAUSSA

dedicina en general. Especialmente vías respiratoias y digestivas. Consultas de 1 a 3 p. m. Campanario 113, entre Salud y Dragones, M-8861. Pobres verdaderos, doce y media a una, martes y sábados.
E 1872 Ind 1 ag

DR. F. GARCIA AMADOR

ESPECIALISTA DE PARIS, BERLIN Y LONDRES

Piel, Venéreo, Vías Urinarias

De regreso en Europa dispone con la Ozonoterapia último tratamiento para la curación rápida de las ENFERMEDADES SECRETAS Y SUS COMPLICACIONES, IMPOTENCIA, PERDIDAS SEMINALES. Tratamientos eficaces para la piel con DIATERMIA, ELECTROLISIS Y NIEVE CARBONICA. Consultas: San Nicolás 3, de 10 a 12 y de 4 a 6. Para pobres lunes, miércoles y viernes de 6 a 7 p. m. Teléfono A-1471.
E-1868 Ind 7 ag.

DR. GONZALO PEDROSO

CIRUJANO DEL HOSPITAL MUNICIPAL DE EMERGENCIAS

Especialista en vías urinarias y enfermedades venéreas. Cistocopía y Cateterismo de los uréteres. Cirugía de vías urinarias. Consultas de 10 a 12 y de 3 a 5 p. m. en la calle de Avenida de la República 254. E 1728 ind. 1 ag.

DR. J. M. VERDUGO

ESTOMAGO E INTESTINO

Tratamiento eficaz de la úlcera estomacal y duodenal de la colitis en cualquiera de sus períodos. Consultas de una a tres. Prado número 60, bajos. Tel. A-4425.
E-1789 Ind 1 agt.

DR. RICARDO ALBALADEJO

Especialista en vías uinarias. Tratamiento especial para la blenorragia, impotencia y reumatismo. Electricidad Médica y Rayos X, Prado 62, esquina a Colón. Consultas de 8 a 13 a. m. y de 1 a 5 p. m. Teléfono A-3344.
E 1787 Ind 1 ag

DR. GONZALO AROSTEGUI

Médico de la Casa de Beneficencia y Maternidad. Especialista en las enfermedades de los niños. Médicas y Quirúrgicas. Consultas de 12 a 2 G, número 116 entre Línea y 13. Vedado. Telf. F-4233.
E 1775 Ind 1 ag.

REUMATISMO CRONICO

LUMBAGO, CIATICA, NEURITIS

Unico tratamiento racional sin drogas, haciendo eliminar las toxinas por la piel. Reanimando el organismo, y vigorizando sus funciones. Contando con superior instalación de baños rusos-turcos, vapor, luz, aparatos calor, masages, electricidad médica, Ultravioleta, etc. Primera consulta gratis. San Lázaro 45, 2 a 4 p. m. Numerosas referencias.
E-2047 2 oct.

DR. IGNACIO CALVO

Línea número 12, esquina a M, de 4 a 6, Teléfono F-3663. Enfermedades del recto y del colon. Tratamiento médico de las hemorroides. E-1889 Ind 19 ag.

DR. J. LYON

De la Facultad de París. Especialidad en la curación radical de las hemorroides sin operación. Consultas de 1 a 3 p. m. diarias. Ave. de la República, 390, altos, entre Hospital y Espada.

Dr. MANUEL LOPEZ PRADES

MEDICO CIRUJANO

De las Facultades de Madrid y la Habana. Con 36 años de práctica profesional. Enfermedades de la sangre, pecho, señoras y niños partos. Tratamiento especial curativo de las afecciones genitales de la mujer. Consultas diarias de 1 a 3. Gratis los martes y viernes. Lagunas 63, bajos. Telf. A-0226, Habana.
E-1871 Ind 1 ag.

DR. ABELARDO LABRADOR

Angeles 3, entre Reina y Estrella. Consultas gratis de 8 a 12 a. m. Pagos de 3 a 5. Especialidad enfermedades de señoras, partos, venéreos y sífilis. Pulmones, corazón y riñones, en todos los períodos. Inyecciones intravenosas. Neosalvarsán, etc. Avisos: Teléfonos A-0801 y U-2256.
E 1875 Ind. 1 ag.

DR. M. A. MAÑAS PARAJON

Pulmones, Medicina Interna, Especialista en Tuberculosis. Del Hospital Laennec de París y del Sanatorio de Leysin, Suiza. Consultas: de 2 a 5 en San Miguel 63, bajos. Teléfono A-6797. Domicilio: H número 146, entre 15 y 17, Vedado, Teléfono F-1874. S-2227 Ind. 1 Oct.

DR. ENRIQUE Fdez. SOTO Y DR. CARLOS DE LEJARZA

AUXILIAR

Oídos nariz y garganta. Consultas: lunes, martes y jueves, de 2 a 4. Calle O entre Infanta y 27. Teléfono U-2466. No visita. Dr. Lejarza Telf. F-4836.
E-1786 Ind. 1 ag.

DR. EMILIO B. MORAN

ELECTRICIDAD MEDICA
PIEL, VENEREO, SIFILIS

Curación de la uretritis por los rayos infra-rojos. Tratamiento nuevo y eficaz de la impotencia. Consultas de 1 a 4, Campanario 97-A. Teléfono M-4162. No va a domicilio. E 1814 ind. ag.

PROFESIONALES

Dr. J. A. Hernández Ibáñez

Durante la ausencia del doctor Hernández Ibáñez en los Estados Unidos, se hace cargo de su clientela y consultas, el doctor Rafael Ferrer y del Castillo. Consultas Neptuno número 78, esquina a Manrique. De 10 y media a. m. a 12 y media p. m. y de 3 a 6 p. m. Teléfono A-5469. Habana. Domicilio Obrapía 51. Tel. A-4364. E 2077 ind. 9 sp.

Dr. Rafael Ferrer y del Castillo

MEDICO DE LA ASOCIACION DE DEPENDIENTES
VIAS URINARIAS

Consultas Neptuno número 78, esquina a Manrique. De 10 y media a. m. a 12 y media p. m. y de 3 a 6 p. m. Teléfono A-5469. Habana. Domicilio Obrapía 51. Tel. A-4364. E-1804 Ind. 1 ag.

Dr. Francisco Arango y de la Luz

MEDICINA EN GENERAL

Se dedica especialmente al tratamiento de enfermos nerviosos y mentales 20 años Médico de Mazorra, ex especialista del Centro Gallego, Director del Sanatorio "Dr. Pérez Vento", Consultas de 12 a 2, calle 2, 250, Vedado, Teléfono F-1882.
E-2360 Ond 13 Oct.

ANALISIS DE ORINA

Completo dos pesos. Prado 62, esquina a Colón. Laboratorio Clínico Químico del doctor Ricardo Albadalejo. Tel. A-3344.
E-1788 Ind 1 ag.

DR. CABRERA

RADIOLOGIA EXCLUSIVAMENTE

Rayos X, Radium, Radioterapia profunda, Corrientes, Radiografía a domicilio. Antiguo gabinete "Alamilla", San Miguel 116. De 2 a 6.
E-1829 Ind 1 ag.

ASOCIACION CLINICA

LUZ 44. TELEFONO A-0549, ENTRE AGUACATE Y COMPOSTELA

ASOCIACION DE MEDICOS ESPECIALISTAS. Cirugía y Medicina en general. Tratamiento de todas las enfemedades por sistema moderno. Curaciones garantizadas por contratos. PRECIOS REDUCIDOS.

CLINICA: Parteros y Comadronas.

INYECCIONES Intravenosas, musculares etc. RAYOS X y RADIOSCOPIAS DESDE 5 pesos. Ultravioletas electricidad, masajes y RADIUM. TATUAJES, Verrugas, manchas, etc. Se quitan rápidamente. ESPECIALISTAS DE SEÑORAS Y NIÑOS. GARGANTA, NARIZ, OIDOS Y OJOS. LABORATORIO: Hacemos toda clase de ANALISIS ORINA $2.00. Sífilis, Blenorragias, Impotencia, Vías urinarias, Enfermedades MENTALES, de a piel, Nerviosas, Corazón, Estómago y Pulmones

ALMORRANAS. Son curadas sin OPERACION radicalmente y garantizadas

DEPARTAMENTO DENTAL. Extracciones sin dolor. Trabajos artificiales y enfermedades de la BOCA. PRECIOS MODICOS. CONSULTAS: $2.00. RECONOCIMIENTOS EN GENERAL CON APARATOS $3.00. ATENCION: DE 1 a 5. (Tarde) y 7 a 9 (Noche).
E 1808 Ind 1 ag

DR. J. J. MIGNAGARAY

Especialista de niños del Hospital Municipal y Emergencias. Medicina Interna en general. Enfermedades de niños. Regimen alimenticios para niños menores de dos años. Consultas de 1 a 3. Campanario 57. Para pobres: Jueves. Teléfono A-4529. E-1802 Ind 1 ag.

DR. GUILLERMO LOPEZ ROVIROSA

Enfermedades de las Glándulas Internas, Nutrición, Nerviosas y Mentales. Debilidad sexual, pérdidas, impotencia. Niños anormales atrasados, raquíticos. Bocios. Afecciones de la piel y de la sangre. Dispepsias, Colitis, Vías respiratorias. Rayos Ultravioletas aplicados al tratamiento de las afecciones de la piel (acné, etc.) caída del cabello, calvicie, raquitismo, anemias, etc. Electroterapia corrientes D'Arsonvalización, diatermia, extirpación de verrugas, etc. San Lázaro 331, entre Infanta y Basarrate, de 5 a 7 p. m. Domingos de 4 a 6. Tel. U-3221. Consultas por correspondencia: $5.00 giro postal.
E 1873 ind. 1 ag.

DR. A G CASARIEGO

Catedrático por oposición de la Facultad de Medicina de los Hospitales de París, New York, Calixto García, Clínica Covadonga. Especialidad en enfermedades de las vías urinarias. Consultas de 2 a 6 p. m. Zenea (Neptuno) 125, bajos.
E 1813 ind 1 ag.

ENFERMEDADES DEL ESTOMAGO

Hígado e intestino. Tratamiento de la delgadez y la anemia, por inyecciones especiales. Especialista doctor Armando de Armas. Escobar 20, (altos). Teléfono U-1891. Consultas diarias 1 a 4 de la tarde. Reconocimientos $5. Lunes, Miércoles, Viernes pobres $2. Electricidad Médica. E-2243 Ind. 1 Oc.

DR. PEDRO MONTALVO

Estómago, intestinos y enfermedades del pecho. Tratamiento de la colitis en todos sus períodos. Aplicación de Diatermia, Terapia Ultravioleta y Masaje Vibratorio. Consultas de 4 a 6 excepto sábados, en Belascoaín 79. Teléfono U-5050. Avisos en el F-1972. Lunes y viernes 2 pesos a pobres. E 2152 21 Oct.

Dra. MARIA GOVIN DE PEREZ

MEDICA CIRUJANA

De la Facultad de la Habana Escuela Práctica y Hospital Broca de París. Especialidad en enfermedades de señoras, partos y cirugía. Teléfono U-2439. San Miguel 152, antiguo.
E-1801 Ind 1 ag.

Dr. Francisco Javier de Velasco

Afecciones del corazón, pulmones, estómago e intestinos. Consultas los días laborables de 12 a 2. Horas especiales previo avis. Salud 34. Teléfono A-5418.
E-1784 Ind. 1 ag.

DR. MANUEL GALIGARCIA

Enfermedades Nerviosas y Mentales

Medicina interna. Especialista de la Asoel Hospital Calixto García. Ayudante por caición Canaria, cinco años de interno en oposición de la Facultad de Medicina. Consultas y reconocimientos, $5.00, de 3 a 5. Diarias en la calle J número 211 bajos, entre 23 y 21, en el Vedado. Teléfonos F-2775 y F-5885.
E 1790 ind. 1 ag.

PROFESIONALES

DR. JOSE LUIS FERRER

CIRUJANO DE LA ASOCIACION DE DEPENDIENTES

Afecciones venéreas, vías urinarias y enfermedades de señoras. Martes, Jueves y Sábados, de 3 a 5 p. m. Virtudes 143 y medio, bajos. Teléfono A-4364.
E-1785 Ind 1 ag.

DOCTOR ELPIDIO STINCER

Cirujano de la Quinta Covadonga. Catedrático de la Universidad de la Habana. M número 4, Vedado. Teléfono F-2213. De regreso de su viaje a Europa y Estados Unidos, reanuda sus consultas los Martes, Jueves y Sábados, de 2 a 4 p. m. Cirugía General.
E-2380 Ind. 15 Oct.

DR. J. B. RUIZ

Catedrático de la Universidad. De los Hospitales de Filadelfia, New York y Calixto García. Especialista en vías Urinarias y enfermedades venéreas. Exámenes Uretroscópicos y cistoscópicos. San Lázaro 221-C. De 1 a 3. Teléfono U-6351. Para pobres de 10 a 12 y de 4 a 6.
E-1774 Ind 1 ag.

DR. CLAUDIO GRAÑA

Medicina interna (corazón, aparatos digestivos, riñones y glándulas de secreción interna). Diatermia y Rayos ultravioletas. Consultas de 1 a 5. San Lázaro 65. Teléfono M-8721.
E 1215 30 d 26 my

CLINICA DE ENFERMEDADES VENEREAS

PROGRESO 14, altos, entre Aguacate y Compostela
HABANA
RECONOCIMIENTO GRATIS
CURACION RAPIDA Y GARANTIZADA DE ENFERMEDADES SECRETAS
PRECIOS MODICOS
FACILIDADES DE PAGO
E 1888 ind. 12 ag.

DR. S. PICAZA

De los Hospitales de París y New York

Enfermedades del estómago, intestinos e hígado, tratamiento eficaz de las colitis y afecciones biliares. Horas de 2 a 4, o convencional, previo aviso. San Lázaro 246. Tel. F-4918. E 1867 ind. 7 ag.

DR. BIENVENIDO GIROUD LESCANO

Medicina interna, sistema nervioso, cerebro y pulmón. Tratamiento de la tuberculosis con la sacocricina combinada, Rayos X, Radiografía, electroterapia, tratamiento del bocio sin operación. Consultas de 3 a 5. Infanta 75, letra F. Teléfonos M-2014 y U-2064.
E 1830 ind. 1 ag.

DR. PEDRO A. BOSCH

Medicina y Cirugía. Con preferencia, partos, enfermedades de niños, del pecho y sangre. Consultas de 2 a 4. Aguiar 11. Teléfono A-6488.
E-1812 Ind 1 ag.

INSTITUTO CLINICO

Excemas. Por antiguas y rebeldes que sean se garantiza su curación por un procedimiento especial. Inyecciones intravenosas para impotencia. Reumatismo, Raquitismo y Neurastenia por el procedimiento del doctor Menin. Alta Frecuencia y Rayos Violeta, Blenorragia, Estrechez uretral y Sífilis, curación garantizada. Almorranas, son curadas sin operación ni dolor, pudiéndose trabajar. Auto-Condensación para Arterio-Esclerosis. Extirpación de Verrugas por electricidad. Análisis de Sangre. De Orina 2 y 3 pesos completos. Consultas $2.00. Reconocimientos $3.00 y con aparatos 5 pesos. Dr. Flores. Consultas de 9 a 12 mañana. Infanta 24, casi esquina a San Rafael. Pagos semanales. Telf. U-397.
E-1799 Ind 1 ag.

CIRUJANOS DENTISTAS

DR. SALVADOR VIETA MORE

CIRUJANO DENTISTA

Curaciones rápidas de todas las afecciones de la boca por procedimientos modernos, especialidad en piorrea, abcesos y curaciones de todos los dientes desahuciados evitando las extracciones. Dentaduras postizas sin extraer raíces, ni llevar cámara. Consultas y operaciones de 1 a 4, Belascoaín 46, altos, entre San José y Zanja. Tel. U-5324.

E-959 21 my.

DR. GUERRERO DELANGEL

DENTISTA MEJICANO

Técnica especial, para extracciones. Facilidades en el pago. Horas de consultas de 3 p. m. a 8 p. m. A los empleados del comercio, horas especiales para la noche. Trocadero 68-B, frente al café El Día. Teléfono M-6305.
E-1811 Ind 1 ag.

DR. PEDRO R. GARRIDO

CIRUJANO DENTISTA

Por las Universidades de Madrid y Habana. Especialidad en enfermedades de la boca que tengan por causa afecciones de las encías. Dentista del Centro de Dependientes. Consultas de 9 a 11 y de 12 a 3 p. m. Villegas 78, altos. Tel. A-5260.
E-1932 24 sp.

DR. VALDES MOLINA

CIRUJANO DENTISTA

Avenida de Italia número 24, entre Virtudes y Animas. Teléfono A-8583. Dentaduras de 15 a 30 pesos. Trabajos se garantizan. Consultas de 8 a. m. a 5 p. m. Los domingos hasta las 12 m.
E-1885 Ind. 1 ag.

DR. J. HERNANDEZ CALZADILLA

Cirujano Dentista

Especialista en extracciones, sin dolor ni peligro en los niños y señoras en estado de gestación. Cura completamente los dientes flojos y Piorrea alveolar. Garantía en los trabajos de dientes de espigas, casquillos de oro y puentes de todas clases. Dentaduras de planchas con los dientes como naturales, modernas y sin encías. Arreglamos puentes y planchas que estén partidas o faltas de dientes, dejándolas como nuevas. Todo sin dolor extracciones con gas o anestesia local. Precios módicos. Hora fija si la desea. Reina 76, bajos, teléfono A-7537.
E-1817 Ind. 1 ag.

PROFESIONALES

DR. ALBERTO COLON

CIRUJANO DENTISTA

Especialidad: carie dental, rápida curación en dos o tres sesiones por dañado que esté el diente. Tratamiento de la PIORREA por la Fisioterapia bucal. Hora fija a cada cliente. Consultas de 9 a 5 p. m. Compostela 129, altos, esquina a Luz.
E-1823 Ind. 1 ag.

DR. ARMANDO CRUCET

De la Facultad de Philadelphia, Cirujano Dental y Oral. Dentista del Colegio de La Salle. Anestesia por el gas y conductiva. Piorrea alveolar, Sinicitis crónica del maxilar. Ave. Wilson, 63, (Línea), Vedado, Telfs. F-5152 y F-5736. Hora fija al paciente.
E-176 Ind. 23 en.

OCULISTAS

DR. MARTINEZ FERRER

Enfermedades de los ojos. Calle A, 194, (entre 21 y 23) Vedado. Consultas de 2 a 4. Telf. F-3474.
E 969 26 my

DR. A. C. PORTOCARRERO

OCULISTA

GARGANTA, NARIZ Y OIDOS
Consultas de 12 a 4

Para pobres de 12 a 2. Honorarios módicos. San Nicolás 52. Teléfono A-8627.
E 1795 Ind 1 ag

D. JORGE L. DEHOGUES

OCULISTA

De regreso de su viaje a Europa, ha reanudado sus consultas, de 11 a 12 y de 3 a 5. Hora fija para cada cliente. Aguila 94. Teléfono A-3940.
E 147 30 d 7 en.

DR. JOSE ALFONSO

OCULISTA

Garganta, nariz y oídos. Consultas de 1 a 4. Máximo Gómez, 386. Telf. M-2330.
E 1793 Ind 1 ag

DR. HORACIO FERRER

ESPECIALISTA EN LAS ENFERMEDADES DE LOS OJOS

Consultas de 2 a 5 de la tarde. Consultas por la mañana a horas previamente concedidas. Ave. Wilson y L. Vedado. Telf. F-4831.
E 1780 Ind 1 ag

COMADRONAS FACULTATIVAS

ARISTONICA L. DE BRAVO

COMADRONA FACULTATIVA

Con diez y seis años de práctica, ofrece sus servicios profesionales en Escobar número 111, letra D, altos. Telf. A-6658. Consultas de 1 a 4 p. m. Martes y Sábados gratis. 1765 31 ag

MARIA NUÑEZ

Facultativa en partos. Comadrona del Centro Balear. Consultas de 2 a 3 p. m. Aranguren, antes Campanario, 132-B, bajos, entre Zanja y Dragones.
E 1898 Ind 17 ag

ANA MARIA V. VALDES

COMADRONA

Muchos años de práctica. Los últimos procedimientos científicos. Consultas de 1 a 4. Precios convencionales, 21, esquina a B, número 317. Vedado. Tel. F-1252.
E 1891 Ind 13 ag

GIROS DE LETRAS

N. GELATS Y COMPAÑIA

103, Aguiar 103, esquina a Amargura. Hace pagos por el cable. Facilita cartas de crédito y giran pagos por cable; giran letras a corta y larga vista sobre todas las capitales y ciudades importantes de los Estados Unidos, Méjico y Europa, así como sobre todos los pueblos de España, Londres París, Hamburgo, Madrid y Barcelona.

CAJAS RESERVADAS

Las tenemos en nuestra bóveda, construída con todos los adelantos modernos y las alquilamos para guardar valores de los interesados. En esta oficina daremos todos los detalles que se deseen.

N. GELATS Y COMPAÑIA

BANQUEROS

ZALDO Y COMPAÑIA

Cuba números 76 y 78

Hacen giros de todas clases sobre todas las ciudades de España y sus pertenencias. Se reciben depósitos en cuenta corriente. Hacen pagos por cable, giran letras a corta y larga vista y dan cartas de crédito sobre Londres, París, Madrid, Barcelona y Nueva York, New Orleans, Filadelfia y demás capitales y ciudades de los Estados Unidos, Méjico y Europa, así como todos los pueblos.
E 1746 Ind 1 ag

J. BALCELLS Y CIA.

S. en C.

San Ignacio Núm. 33.

Hacen pagos por el cable y giran letras sobre New York, Londres, París y sobre todas las capitales de España, Islas Baleares y Canarias. Agentes de la Compañía inglesa de Seguros contra incendios "The Royal", Administración de bienes.
E 1742 Ind 1 ag

ORDEN DE LOS ANUNCIOS CLASIFICADOS

A Alquileres de Casas.
B Alquileres de Departamentos.
C Alquileres de Habitaciones.
D Alquileres de Locales.
E Alquileres de Garages.
F Se necesitan.
G Se ofrecen.
H Compra y Venta de Fincas.
I Compra y Venta de Solares.
J Compra y Venta de Establecimientos
K Compra y Venta de Animales.
L Automóviles.
LL Dinero en Hipotecas.
M Bonos y Valores.
N Compra y Venta de Objetos Varios
Ñ Enseñanzas.
O Hospedajes.
P Para las Damas.
Q Compra y Venta de Instrumentos de Música.
R Maquinarias.
S Muebles y Prendas.
T Pérdidas.
U Para el Hogar.
V Compra y Venta de Libros.
W Comidas.

(A) ALQUILERES DE CASAS

(1)—Habana

SE alquilan los altos de Carlos III número 8-C, compuestos de cinco habitaciones, sala, comedor, cocina y servicios sanitarios. La llave en los bajos del número 8-E. Informan Belascoaín 76, esquina a Jesús Peregrino, Oficina de Herederos Vila, de 8 a 11 y de 1 a 3 p. m.
S 6487 23 oc

HABANA 109, primer piso. Se alquila todo el piso o independiente, exterior e interior, entradas independientes, precio módico. Informan Prado 113, bajo. Teléfono M-9354. 49887 20 Oct.

SE alquilan para numerosa familia los espléndidos altos de Concordia 163 1|2 a la brisa frente y habitaciones. Llave en la botica. Informan J. número 200 teléfono F-4723. S 6490 25 oc

SE alquila Manrique 31-C, bajos. Llaves altos. Informaes F. O. 7975.
S 6491 19 oc

SE alquila en 42 pesos el piso bajo, entrando a la izquierda, de Misión 5. Las llaves en el principal. L. Matamala, Informes el doctor Uochardo(en Oficios 12, Edificio Calle. 49987 19 oc

SE alquilan dos pisos del nuevo edificio de Ruisánchez, Angeles y Estrella, Teléfono A-2024. 49975 17 oc

CARLOS III, media cuadra por Marqués González, se alquila una casa compuesta de sala, cuatro cuartos, baño intercalado, comedor al fondo, servicio de gas y agua abundante. Alquiler 75 pesos. Informes en la esquina de Carlos III y teléfono 3281. 49977 20 oc

SE alquila en 45 pesos el piso bajo, derecha, de Misión 5, compuesto de sala, tres cuartos y demás servicios. Las llaves en el piso principal. L. Montamala. Informa, doctor Pichardo, Oficios 12, Edificio Calle.
49985 19 oc

SE alquilan los hermosos altos de Egido 18, cerca de la Terminal, propio para casa de huéspedes. La llave en los bajos. Informan San Francisco, 162, Víbora. 49996 22 oc

EN el Edificio Marta, Consulado 7 y 9, casi esquina a Prado, se alquila el cuarto piso, compuesto de foyer, sala, tres cuartos, comedor, baño moderno intercalado, cocina y calentador de gas. Servicios de criados. Hay elevador día y noche. Informa el portero.
49990 22 oc

SE alquilan los frescos y amplios altos de San Rafael 137, 158 y 161, entre Lucena y Marqués González, con sala, comedor y tres cuartos, baño y servicios. La llave en la bodega. Informes A-6420.
49991 22 oc.

SAN LAZARO 271

Altos y bajos sala, recibidor, cuatro habitaciones, baño moderno intercalado, comedor al fondo, cocina criolla y de gas, cuarto y servicio de criados. Precio 90 y 85 pesos. Informan F-2134.
49368 19 oct

ALQUILO hermosa casita sala, dos cuartos, comedor, luz y unos hermosos altos en Factoría y Puerta Cerrada. Ganan 30 y 24 pesos. 50038 20 oc

ROMAY, 8, ALTOS

Alquilo casa moderna, sala, comedor y tres cuartos, 40 pesos. Muy fresca y próxima a Monte. Llave bodega. Informes: San Joaquín 33, bodega. Telf. M-1808.
50040 22 oc

OMOA 14-A

Casa mampostería, sala, comedor y cuatro cuartos, $45. Una cuadra a Monte y tres al Mercado. Llave al fondo. Informes San Joaquín 33, bodega, teléfono M-1808. 50041 22 oc

SE alquilan los altos de Infanta número 108, entre San Miguel y San Rafael, compuestos de tres hermosas habitaciones, sala, saleta, espléndida terraza, un departamento en la azotea, baño intercalado y todos sus servicios a la moderna. Informan en San Miguel, 211, altos, esquina a Infanta. 50050 23 oc

SE alquila la planta baja y primer piso de la casa Peñalver 93, con sala, comedor, dos hermosos cuartos; tiene vista a dos calles y agua abundante. La llave al lado en el 91. Informan A-7171 a todas horas. Precios rebajados.
S 6508 21 oc

EN la calle Montoro núm. 3, a media cuadra de Carlos III, se alquilan dos pisitos compuestos cada uno de sala, comedor, dos habitaciones con baño intercalado y cocina. Alquiler, $32 y $35. La llave en la misma y para más informes llamen al teléfono A-7629.
50070 21 oc

EN Malecón, 306, cómodos altos, entrada independiente, terraza, sala, saleta, dos cuartos, baño completo, setenta pesos. Jesús María, 73 bajos en 55 pesos M-6647. 50099 17 oc

ALQUILO altos y bajos en Oquendo, 36 entre Pocito y J. Peregrino con sala, saleta, dos cuartos y demás servicios. Informes y llaves Oquendo y Pocito, bodega. S-6512 21 oc.

SE alquilan casas modernas compuestas de sala, comedor, dos habitaciones, baño intercalado y cocina, desde 34 pesos a 38, en Jovellar número 30 y 32, entre Espada y Hospital. Informes en las mismas y teléfono A-6775. 50105 17 oc.

SE alquilan unos altos compuestos de sala, recibidor, tres grandes habitaciones con closets, baño de lujo intercalado comedor, cocina y cuarto y servicios de criados en Jovellar número 12, entre Aramburo y Hospital, precio 75 pesos. La llave el encargado en Jovellar, 30. Más informes teléfono A-6775.
50104 17 oc.

SAN JOSE 152-A

Se alquila el primer piso propio para familia de gusto, tres grandes habitaciones, sala y comedor, servicio y cuarto de criada. Llaves en la bodega de Hospital. Tel. U-5510. S-6465 22 Oct.

NEPTUNO 142

Se alquila en $80, el primer piso, entre Lealtad y Escobar. Se compone de sala, saleta, cuatro habitaciones, comedor baño intercalado, cocina de gas, servicio de criados. Fabricación lujosa. Muy fresca, agua abundante siempre. Informan: teléfonos F-5751 y A-4648.
49899 17 Oct.

SE alquila Sol número 47, a una cuadra de Obras Públicas, casa de 10 metros de frente, propia para establecimiento o vivienda. La llave en la panadería Santa Clara. Sol número 39. Informes Tel. F-1836.
S-6461 18 Oct.

ALQUILERES DE CASAS

ALQUILO un piso en Barcelona número 10 y una nave en Subirana y Llinás. Informan en las mismas. FO-1787.
49904 24 Oct.

CASITAS a 20 y 23 pesos, acabadas de fabricar, sala, cuarto, cocina, baño y luz a dos cuadras del parque Maceo, Vapor 43, entre Hospital y Espada.
49856 24 Oct.

SE alquila muy barata ($45.00) la amplia casa sita en Cienfuegos núm. 17, primer piso, compuesta de sala, comedor, 3 cuartos, cocina y baño. La llave en los bajos y para más informes: R. Pis, Compostela 109 "La Elegante". Teléfono A-3372. 49937 17 oct

SE alquila la casa San Carlos núm. 112 acabada de pintar, sala, comedor, tres habitaciones grandes, la llave en la bodega, informa Maza, Prado 101, Tel. A-1538.
49935 17 oct

PARA profesional, familia o negocios, alquilo en $50 y $55, tres pisos independientes frescos, modernos y bonitos, en Santiago 36. Con sala, comedor, cocina, tres cuartos, baño intercalado, cuarto, baño y servicio criada. Llaves: Bodega Pocito. A-6523. 49867 19 Oct.

SE alquilan modernos altos de esquina 1o. y 2o. piso de San Miguel 69, cuatro habitaciones, sala y saleta, alquiler muy reducido. Informan en los bajos.
49936 20 oct

LAMPARILLA número 44, altos, entre Compostela y Aguacate en $35, con sala, comedor, 2 cuartos, cocina y patio.
49865 17 Oct.

SAN LAZARO 170 ALTOS

En precio reducido se alquila el primer piso alto de esta magnífica casa de nueva construcción con sala, tres dormitorios, baño regio intercalado, comedor, patio, cuarto y servicios de criado, cocina de gas y calentador. E. Miles. Prado 13, A-2201.
49915 17 oct

SEGUNDO piso alto de la calle Villegas 23 y 25, casi esquina a Empedrado, compuesto de sala, comedor, tres habitaciones, baño intercalado, cuarto y servicio de criados. La llave en el primer piso de la propia casa. Precio 70 pesos. Informes Departamento de Administración de Bienes, Arellano y Recio. Empedrado 16. Teléfonos A-2218, A-2478 y A-2118.
E-2378 30 Oct.

SE alquilan los bajos de Galiano 36, casi esquina a Virtudes, propios para un gabinete dental o consultorio médico, compuestos de recibidor, sala cuatro cuartos comedor, cocina de gas y baño. Informan en la Ferretería Los Dos Leones, Galiano y Virtudes. 49853 19 Oct.

SE alquila el primer piso Angeles 22 a la brisa, 5 habitaciones, sala, recibidor, cuarto y servicio criados. Informan al frente, teléfono F-4397.
49825 22 Oct.

SE alquila Amistad 59, altos, con gran sala, saleta, galería, cuatro cuartos, baño y demás servicios. Informan en los bajos. Se pueden ver a todas horas.
49884 17 Oct.

SE alquila el primer piso de Reina 103 esquina de fraile compuesto de siete cuartos, sala, saleta, comedor, baño y una espléndida terraza. Llave e informes en los bajos.
49697 17 oct.

SE cede una parte de la casa Muralla número 95 altos, compuesta de dos habitaciones, comedor y cocina, preparado para el giro de comidas. Su dueño entra en cualquier arreglo, no puede atenderla. Informan en la misma.
S-6444 19 oct

ALQUILO altos San Rafael 102, entre Escobar y Gervasio, sala, saleta, cinco caurtos, comedor corrido al fondo, agua por motor, 90 pesos. Informan Aguila 213 peletería "La Horma Grande". A-7432.
49713 17 oct.

SE alquilan los altos de Salud número 17 tienen siete cuartos, sala, saleta, etc. La llave en los bajos. Tratar en Concordia 22 altos. Teléfono A-4172.
49728 20 oct.

HABANA. Se alquilan los bajos de la casa calle San Miguel 156, entre Gervasio y Escobar, se compone de zaguán, recibidor, sala, biblioteca, comedor, cuatro cuartos, baño, cocina, patio y traspatio. Precio 90 pesos mensuales y la llave en los altos.

ARELLANO Y RECIO

Departamento de Administración de Bienes
Teléfonos A-2218 y A-2478
E 2369 ind. 14 oct.

SUBIRANA 8 a una cuadra de Carlos III, sala, zaguán, cuatro cuartos, salón de comer y gran sótano. La llave en la bodega. Informan Chalet de 12 y 15, Vedado. 49711 21 oct.

SE ALQUILAN

Acosta núm. 66, y Picota número 18. Vayan a verlas. Para familia larga. Notaría, almacén, industria o comercio.
49709 23 oc.

10 CENTAVOS DE 7 A. M. A 4 P. M.; Y DE 4 A 10 P. M. 15 CENTAVOS

SOLICITUDES DE TRABAJO: DIEZ CENTAVOS
DEPARTAMENTO DE ANUNCIOS CLASIFICADOS

10 CENTAVOS DE 7 A. M. A 4 P. M.; Y DE 4 A 10 P. M. 15 CENTAVOS

FOLLETIN 12

JULIO DINIZ

LA MAYORAZGA DE LOS CAÑAVERALES

NOVELA

Traducida del portugués por

MARIA LUZ MORALES

TOMO I

De venta en la "Librería Nueva", de L. González, Obispo 98. Teléfono A-2717

(Continúa)

estidos a la moda caerán como colados de una percha, con las manos enas de anillos y calzadas de mines de torzal, y con un sombrero dornado de encajes puesto en la oronilla. ¿Se ríe usted? ¿Acaso certé?

—Me parece que sí, pero puede zgar usted mismo, ya que tiene nte su vista el original.

—¡Cómo!

—La mayorazga de los Cañaveras... soy yo.

—¡Usted!

A pesar de sus recursos de hombre de mundo, Enrique de Souzellas estuvo largo rato sin saber cómo salir de la situación en que se había colocado.

Magdalena se reía de la mejor gana los niños contagiados, se reían también, sin saber de qué. Todo lo cual aumentaba la confusión de Enrique.

—Ahora confiese —insistía cruelmente Magdalena — confiese que le halaga comprobar la exactitud de sus conjeturas.

Enrique tuvo al fin una idea. Sacó de su bolsillo la cartera, en que horas antes esbozara rápidamente la figura esbelta de la mayorazga rodeada de mujeres del pueblo, enseñándosela, dijo:

—Vea usted si este esbozo, a pesar de su imperfección, está de acuerdo con la estúpida concepción por mí formulada.

Magdalena miró la cartera de apuntes y sonrió.

—¡Ah! ¿Dibuja usted?

—Cuando el modelo es tan tentador, tengo esa osadía. El resultado es tan lastimoso como éste. Perdóneme el original a quien creí posible copiar, el desacato, pero...

Magdalena clavó en Enrique una mirada penetrante.

—Eso que está usted diciendo me suena a galantería. Y debo advertirle una cosa, señor don Enrique de Souzellas. Nada hay tan mal empleado como una fineza en el campo. Todo requiere su ambiente propio. En Lisboa acaso encontraría poco delicado.. o poco amable, por lo menos, que no se me dirigieran esas frases bonitas y conceptuosas. Allí se vive de ellas... pero aquí resultan afectadas e inútiles. ¿Qué quiere usted? Influencias del escenario... ¡Hay tanta llaneza en el campo! ¡Aquí todos nos tratamos como parientes; ya lo verá usted. ¿No está usted viendo cómo lo recibo en el comedor, sin quitar siquiera los baberos a estos pequeños? Si hiciera esto en Lisboa...

—Entonces, ¿ha estado usted allí?

—Allí viví y me eduqué.

—¡Ah! Ya se conoce.

—¿Ah? Ahí tiene usted un ¡ah! que desearía mucho que usted me explicase.

—No me será muy difícil. Es que ya antes de oír hablar a usted, sólo al ver cierta elegancia de modales, cierta distinción, conjeturé...

—Basta. Es por tanto un ah al que sobran unas cuantas cualidades.

—¿De veras? ¿una interjección tan inocente?

—Por el contrario, es la voz más pérfida e inconstante de nuestra lengua; la muy hipócrita lo expresa todo. Este "ah" de usted es por lo menos vanidoso, adulador e injusto. Por la vanidad que haya en él, castíguelo con algún resto de modestia que quede aún en su corazón lisbonense. La adulación me correspondía a mí el castigarla, pero se la perdono porque quiero suponer que es un síntoma de la enfermedad de las ciudades, principal enfermedad que, a mí vez, le ha traído a usted al campo. En cuanto a la injusticia que hace usted a la educación que en el campo se puede recibir, ya se convencerá dentro de poco, cuando yo le presente a mi prima Cristina, una joven que ha vivido siempre aquí y que es viva protesta de su opinión de usted; posee cuanto de buena educación pueden dar las ciudades y, lo que vale más y se pierde allí tan fácilmente, un candor adorable. Es la hermana mayor de estos niños— añadió pasando las manos por las cabezas de los pequeños, que comían conversando uno con otros.

—Pero usted, señorita...

—Perdón. Otra cosa. Ya que entré por el camino de las amonestaciones, perdóneme una más, antes de perder el aire de gravedad que a la fuerza ha de tener. No me llame señorita. ¡Resulta tan ceremonioso!

—¿Cómo quiere que la trate entonces?

—¡Yo qué sé! Mire, tengo una idea. ¿No me comparó hace poco a la Carlota de Goethe? Pues déjeme adoptar un recuerdo de ella. ¿No se ha fijado usted en que trató a Werther como primo la primera vez que lo vió? Es un tratamiento como otro cualquiera; y entre nosotros aún más justificado, porque siendo don Enrique de Souzellas sobrino directo de doña Dorotea y afirmando mi tía Victoria, madre de Cristina y de estos pequeños, que doña Dorotea es tía nuestra lejana —y como a tal la tratamos,— venimos a ser también una especie de primos. Así, por lo menos, lo aseguró y lo decidió mi tía Victoria. ¡Ya verá usted como le tratará como primo! Por mi parte, le llamaré a usted primo Enrique, y usted puede llamarme, si quiere, prima Magdalena, desterrando toda etiqueta de nuestro trato. ¿Le parece bien?

—Acepto y encuentro deliciosa la proposición. Adoptaremos, pues, el principio falso, admitido por la nobleza de Portugal, de que "los primos de nuestros primos, nuestros primos son".

—¿Queda, pues, convenido?

—Queda convenido.

—Bien. ¿Qué me iba a decir antes?

—Ya no sé... ¡Ah, sí! Quería preguntarle si había estado mucho tiempo en Lisboa y qué fué lo que la obligó a venir aquí.

—Eso es nada menos que pedirme la historia de mi vida. Sea: es un sacrificio inevitable cuando se ve uno por primera vez. Permítame que atienda un momento a estos pequeños y voy a empezar.

Y después de dar a cada niño un buen trozo de queso, la mayorazga empezó:

—Tranquilícese usted, que la historia es corta y sin complicaciones. Yo soy hija de Manuel Bernardo de Mezquita y...

Era aquel nombre el de una de las principales figuras políticas de la época, que en aquel momento militaba en las filas de la oposición y que sería nombrado ministro a la primera reforma ministerial; hombre influyente, que en el Parlamento había defendido siempre las ideas más liberales y militado en el partido progresista.

Enrique de Souzellas, que conocía a todos los personajes de importancia en el país y que estaba muy lejos de figurarse que iba a encontrar allí a la hija de un futuro ministro, fijó en Magdalena una mirada de estupefacción.

—¡Usted! ¿Es usted hija del consejero Manuel Bernardo... señorita?

—¡Señorita! ¿No se acuerda ya de lo convenido? Pues así es. ¿No sabía usted que mi padre era de aquí? Mi hermano Angel, que está ahora estudiando en un colegio de Lisboa, y yo somos sus únicos hijos. Yo nací, como le decía, en Lisboa, pero las continuas dolencias de mi madre nos obligaron a venir aquí con ella; aquí murió y aquí está enterrada. Angel nació ya en esta casa. La muerte de mi madre me dejó huérfana a los doce años, e incompleta, por tanto, la educación que ella me empezó a dar y que me hubiera bastado de no morir a ella. Me ví obligada, pues, a volver a Lisboa, donde continué mi educación. Más al llegar a los quince años, temiendo sin duda mi padre que el aire de la ciudad desarrollara en mí gérmenes que de mi madre hubiese heredado, me mandó de nuevo para acá, donde había pasado siempre algunos meses del año y a donde me llamaban también hábitos adquiridos en la infancia. Yo soy muy aldeana. Y para aquí me vine. La muerte de mi tío, ocurrida poco tiempo después, impresionó profundamente a mi tía Victoria, que desde entonces quedó un poco... un poco... privada de la paciencia necesaria para dirigir los asuntos domésticos. Esto me creó nuevos deberes; en esta casa había muchos niños: estos dos, otros que están dentro y Cristina, que aún era entonces pequeña... Me ocupé, pues, en ayudar a mi tía.

—Y tan admirablemente que la madre más cariñosa no lo haría mejor.

—Manejo bien a los chiquillos, sí. A mi padre debo, en parte, haber aprendido tan pronto esta ciencia. Porque es una ciencia también.

—¿Y cómo procedió el consejero para enseñársela?

—Verá usted. Mi padre tiene, en ciertas cosas, unas ideas muy singulares... que yo encuentro excelentes. ¡No puede usted imaginarse lo bueno que es mi padre! Era yo una chiquilla, tenía once años apenas, cuando un día, al venir de Lisboa a pasar aquí algún tiempo con nosotros, me trajo una muñeca realmente bonita: una maravilla de Nuremberg. Los primeros días yo no me cansaba de verla, de besarla; hasta la acostaba conmigo. Ocho días después ocurrió lo que era de esperar: que ya no me ocupaba de ella. Mi padre lo notó. —Oye, Lena —aquí todos me llaman así: —¿ya no te gusta tu muñeca?

—Me gusta, pero... — le contesté.— Lo que te pasa es que ya hiciste cuanto tenías que hacer por ella, y como ella no hace nada por tí, te aburres, y te cansas de inventar a cada momento nuevos juegos. Tienes razón: los once años no es ya edad en que el interés se sostenga con tan poco; es necesario algo más. Y ahora dime, Lena —continuó— si yo te trajera una muñeca que moviera los brazos y los ojos, que te sonriese, que llorase también, que hasta te besase... ¿te gustaría? — Pero ¿hay muñecas así? —pregunté yo, admirada. — Si las deseas... — ¡Oh, si las hubiese!... —Mañana te la traigo.— Y en toda aquella noche no dormí pensando en la muñeca. Al día siguiente me trajo mi padre una niña de un año, huérfana de un matrimonio que había muerto a causa de una epidemia, y me dijo: —Aquí tienes la muñeca que te prometí, Lena; voy a confiarla a tus once años. Veremos si tienes juicio bastante para jugar con ella. Así es como quiero que aprendas los deberes de madre, que es la verdadera ciencia de las mujeres. — Lo cierto es que, disipado el disgusto de los primeros momentos —porque confieso que lo tuve, — me acostumbré a querer a aquella pobre criatura, fuí avara de sus caricias, abandoné por ella todos mis juguetes y sentí profundamente su muerte cuando, un año después, expiró en mis brazos. Cuando fuí a Lisboa,

M.E.C.D. 2016

ALQUILERES DE CASAS

SE alquila la buena y fresca casa de ... del Norte número 33 a una cuadra del Malecón, con zaguán y sala, de ... mismo, cuatro cuartos bajos y res altos, comedor, baño, cocina servicio de criados y gran patio. La llave al lado. Informan Baños 28 entre 17 y 19. Teléfono F-4003. 49724 17 oct.

PRADO 19 alquilo tres pisos independientes, 3o. seis cuartos, sala, comedor, baño, cocina, servicios criados. 2o. sala, saleta, comedor, cuatro cuartos, baño, cocina, servicio criados. Bajos familia o comercio. Precio 175 pesos. U-2295. U-1690 Verlos de 9 a 11. 49671 17 oct.

REINA 127 entre Escobar y Lealtad hermosos altos, ventilados, modernos, higiénicos y confortables. De 8 a. m. a 5 p. m. Tel. M-5973. 49733-36 17 oct.

BAJOS modernos dos baños completos, agua abundante, sala, tres habitaciones, comedor, cocina moderna, cuarto criados. Hospital 66 a una cuadra de Carlos III, barrio nuevo. Llave al lado. Teléfonos U-4896 y M-3004. 49744 20 oct.

OBISPO número 46, espléndido piso alto, sala, saleta, comedor, dos habitaciones, baño intercalado, alquiler 100 pesos. En el mismo edificio se alquila el piso bajo para establecimiento, 125 metros de superficie sin columnas, alquiler 200 pesos. Llave en los bajos, en la casa Wilson. Informan teléfono F-5981. S-6439 23 oc.

CARDENAS 52

próximos a la Estación Terminal. Alquilo el primer piso, sala, saleta, tres habitaciones, comedor, baño, cocina de gas. Precio económico. Informes teléfono A-0480. 49815 17 Oct.

SE alquilan los bajos de Subirana 25, inmediato Carlos III, tres cuartos, sala, saleta, baño intercalado, comedor, cocina, servicios de criados, teléfono U-2487. 49779 18 Oct.

SE alquilan los bajos de la casa Malecón 54. Informes Ramón Planiol, Luyanó 154. Teléfono X-1596. 49870 19 Oc.

SE alquila San José 209 altos, entre Basarrate y Masón. Cerca de la Universidad. La llave en el 207. Informan Notaría de Lamar, Cuba 49, teléfono A-4952. 46749 19 Oct.

MURALLA 89

Gran casa para almacén, tiene dos pisos independientes, la llave en la Francia, 109 Demás, doctor Pina, Cuba 44. 48194 4 nov

EN noventa pesos alquilo modernos y frescos altos de Compostela 88, entre Muralla y Sol; recibidor, sala espaciosa, tres cuartos, baño intercalado, comedor, cuarto y baño de criados, espléndido patio, agua abundante. Informan: Muralla 71, Teléfono A-3450. S-6102 17 Oct.

SUBARRENDADORES, Desamparados 10-16, accesorias ventiladas, todas frente a la calle, altos y bajos, propias para subarrendar. La llave en la bodega. Informes Edificio Metropolitana, Departamento 223. Teléfono M-2863; de noche y festivos: M-2124. 49522 19 Oct.

SALUD, 158, esquina a Oquendo, alquilo altos 1o. y 2o. piso con sala, saleta, 2 habitaciones, baño intercalado, cocina gas, precio 45 pesos, las llaven en la bodega. Teléfono U-1320. 49358 19 Oc.

SE alquila la manzana de Belascoaín número 171, donde estaban los automóviles Ford y Chevrolet, toda o en partes; también dos naves en Subirana y Desagüe de 1,000 metros, juntas o separadas. Informa La Vinatera, Arbol Seco y Peñalver Teléfono U-1794. 49644 20 oct.

SAN Lázaro 98, bajos y segundo piso, modernos, escalera de mármol, sala, comedor, hall, tres cuartos, baño intercalado completo, cocina de gas etc. La llave en los altos. Informan M-2863; de noche y festivos: F-2124. 49521 19 Oct.

SE alquilan espaciosos y ventilados altos de Condesa 17, tres cuartos, comedor, sala, balcón corrido, terraza, escalera independiente, visible de 9 a 11 y 2 a 5. Precio de situación. Informan Aguila 116-A, Ramos. 49343 17 Oct.

BELASCOAIN 71

entre Lagunas y Animas se alquila el primer piso de esta casa moderna, con sala, comedor al fondo, tres habitaciones, baño intercalado, cuarto y servicio para criados. La llave en el bajo. Informan: Habana 82, teléfono A-2474. 49357 19 Oct.

ESTRELLA 157, esquina a Escobar, hermoso segundo piso, fresquísimo, tranvías a una cuadra, tres habitaciones, demás comodidades. Precio de situación. Informan: Muralla 11. A-7468. 49507 19 Oct.

SE alquila casa moderna en $45.00 compuesta sala, saleta, tres habitaciones, comedor, baño completo, agua fría y caliente. Arbol Seco 65 letra A, bajos. Informan Tel. U-1478 y U-5089. S-6418 21 oct

SE alquila el primer piso de Habana 194, entre Acosta y Jesús María; tiene sala, saleta, 4 grandes habitaciones, baño intercalado moderno, comedor, cuarto y servicio de criados. Informan en el teléfono F-4430. La llave en los bajos. S-6391 21 Oct.

SE alquilan los altos de Sol número 27. Informan teléfono M-2504. S-6387 26 Oct.

SE alquilan los espléndidos altos Malecón número 354 entre Belascoaín y Gervasio, compuestas de dos pisos, con 12 habitaciones, dos salas, terrazas, dos baños de familia, servicio de criado, cocina de gas y carbón, propia para institución o familia numerosa. La llave en los bajos. Informan teléfonos U-4962 y U-3964. Estudio Dr. Gonzalo Pérez. S-6323 21 oct.

NEPTUNO 265, casi esquina a San Francisco. Se alquilan los bajos sala, saleta, recibidor, tres cuartos amplios, cuarto baño y bisados cocina gas, patio, llave bodega. Informan J. M. Mérida 15, Víbora, teléfono I-1208. 49220 17 Oct.

OFICIOS 86, PRINCIPAL

Se alquila este hermoso piso principal, con vista a la Alameda de Paula, consta de cuatro habitaciones, sala, saleta y doble servicio sanitario. Informan en Oficios 88, lmacén de Manuel Muñoz y Cía. 48933 23 oc

PROXIMA a desocuparse se alquila amplia casa calle de Luz 67, frente a Villegas, compuesta de zaguán, sala, comedor, cinco habitaciones bajas y dos altas. En la misma la enseñan. Informan Obrapía 23, altos. Teléfono M-4393. I-1893 48932 23 oc

ESTRELLA 115, ALTOS Y BAJOS

Sala, comedor, cuatro habitaciones, azotea. La llave en la misma. Informan: chalet de 12 esquina a 15, Vedado. 4900 20 oc

OQUENDO 5-D, ALTOS

Seis habitaciones, baños intercalados modernos, sala, recibidor, comedor cocina, cuarto y servicios de criados. Precio reajustado, 85 pesos. Puede verse de 8 a 12. Informan F-2134. 49367 17 Oct.

SE alquilan los amplios bajos de San Miguel 73, compuestos de sala saleta, comedor, 7 cuartos, doble servicio, cocina, patio y traspatio. Informan en los altos. S-6402 17 Oct.

CARLOS III, 16

Altos y bajos compuestos de tres y cuatro habitaciones, sala, saleta, cocina de gas y calentador, agua abundante. Precio reajustado. Próxima al Colegio La Salle. Informan F-2134. 49366 17 Oc.

EN 34 pesos alquilo bajos sin altos, sala, comedor y dos cuartos, patio, cocina, todo grande y moderno. Infanta y Desagüe. Informan bodega teléfono F-2926. S-6447 21 Oct.

ALQUILERES DE CASAS

CUBA número 29 altos, sala, saleta, cinco cuartos, baño, se alquila en 70 pesos. Informan en los bajos. 49688 17 oc.

HABANA. Se alquilan los bajos de la casa calle Mazón 1, frente al Parque Aguirre, que se compone de sala, comedor, tres cuartos, baño intercalado, cocina, servicio de criado y patio. Precio 70 pesos mensuales y la llave en el primer piso.

ARELLANO Y RECIO

Departamento de Admon. de Bienes

Telfs. A-2218 y A-2478

E 2281 Ind 9 oc

SE alquilan casas nuevas a $40, en el edificio moderno de Vives y Carmen, compuestas de sala, saleta, dos habitaciones, baño intercalado y cocina de gas, la llave en la barbería de los bjos. Informan en Infanta 118, esquina a San Lázaro. Teléfono U-4753. 48799 17 Oct.

SE ALQUILA

San Ignacio esquina a Acosta los altos muy ventilados, compuestos de sala, saleta y cuatro cuartos, cocina de gas, baño intercalado con abundante agua, en la bodega la llave. Informa su dueño, calle 12 y 15, Vedado. Tel. F-1021. 48852 19 Oct.

SE alquila en San Rafael y Basarrate, un hermoso alto. La llave en la bodega. Informan Teléfono M-2504. S-6388 26 Oct.

PARA COMERCIO

Se alquila la casa Muralla 65 altos, independientes, y los bajos, se pueden dividir en dos salones, uno con frente a Muralla y otro a Compostela. Informa señor Fraga, Muralla y Compostela, café o Tel. FO-7606. 48677 21 oct.

JOVELLAR, 8, entre Aramburu y Hospital, se alquila magnífico piso bajo compuesto de sala, comedor, 3 cuartos, baño completo, cocina, patio y cuarto y servicios criados. Alquiler 65 pesos. Informan Departamento 4 o M-1420. 48815 17 Oct.

EN $90

Alquilo sala, recibidor, comedor, cuartos, baño intercalado, cuarto y servicio de criados en San Lázaro y Espada, esquina de fraile, informes en Vista Alegre, Teléfono U-5262. E-2082 alt 18 Sep.

SE alquilan los altos de Consulado 69-D, entre Colón y Trocadero, son frescos, y tienen abundancia de agua. Tienen sala saleta, comedor, cocina, 5 cuartos, baño, cuarto de criado, con su baño y dos cuartos mas en la azotea. Informan M. Gamba en Prado 110-A, altos, Teléfono M-6971, de 10 y media a 12 m. y de 4 a 5 p. m. 48294 17 Oct.

SAN Nicolás 64-B, 3er. piso, entre Neptuno y Concordia, de recibidor, sala, tres habitaciones, baño intercalado, comedor, cocina de gas calentador, bomba Prat y cuarto con servicio para criados. Teléfono A-4376, "La Regente". 48819 17 Oct.

(2)—Vedado

VILLA Rosa, en N, 190, entre 19 y 21, a dos pasos de la Habana, se alquila esta espléndida casa con sala, saleta, recibidor, hall, seis cuartos grandes bajos y dos altos, todos con lavabos de agua corriente, dos baños, cuarto y servicios para criados independientes, garage, muy fresca y con vista al mar. $150.00. Informes M-2059 y M-2781. Cuba 83 1|2. S 6502 19 oc

SE ALQUILA EN LA CALLE 15, NUM. 113, ENTRE 18 Y 20

los altos de moderna construcción, compuestos de sala, saleta, tres cuartos, baño intercalado moderno, comedor, cocina de gas o carbón, cuarto y servicio criados; precio módico. Informan en los bajos. S 6500 23 oc

SE alquila la casa Calle B entre 29 y 31 a la brisa, cuatro cuartos, sala, comedor, buen baño y servicios, garage y cuarto; media cuadra del carro. La llave al lado. 50065 19 oc

SE alquila la hermosa casa 19 número 380, entre 2 y Paseo, acera de la sombra, compuesta de jardín, portal, sala saleta, tres habitaciones, cuarto de criados, cocina, baño intercalado y servicios sanitarios completos. Alquiler: $70. Informan: Teléfonos A-4358 y M-6263, altos, botica Sarrá. 50084 22 oc.

SE alquila recién construída la esquina de 21 y 4, con sala, recibidor, comedor, tres habitaciones, baño intercalado, cuarto y servicio de criados. La llave en los bajos. Informes teléfono F-5068. 50078 18 oc

CHOFERES

alquilo hermosa accesoria en 21 núm. 454, entre 8 y 10, Vedado; tiene sala, un cuarto, comedor, garage y fregadero, $23.00. 50039 20 oc

VEDADO, calle cuatro No. 182 entre 19 y 21. Preciosos altos con sala, recibidor, comedor, terraza, cuatro habitaciones, baño intercalado, cocina de gas, cuarto y servicios para criados. Toda decorada. Puede verse. Informes Inquisidor, 28. Teléfono A-6483. 50097 23 oc.

VEDADO. Se alquilan los altos de la casa Calle 15 número 196, entre G y H, compuestos de sala, comedor, tres habitaciones con baño intercalado, cocina de gas, cuarto de criado con su servicio sanitario, etc. Razón: Calle H número 138, esquina a 15. 50033 22 oc

ACABADOS de fabricar. Se alquilan los frescos bajos de la calle 14 No. 115, entre 11 y 13; constan de portal, sala, comedor, tres habitaciones con su baño intercalado, pantry, cocina, cuarto y servicio de criado. Para verla de 1 a 5 de la tarde. Informan teléfono F-4636. S 6943 22 oc

23 No. 263, ENTRE E y F.

altos, cocpuestos de sala, gabinete, cuatro cuartos, baño para familia, comedor, cuarto y servicios criados. Llave en los bajos. Informa: Chaple y Sola A-2736. 49982 20 oc

19, próximo E, 253, jardín, portal, sala, recibidor, cuatro habitaciones, comedor, fondo, baño servicio criados cocina gas, entrada automóvil, 75 pesos, dos meses fondo. A-1715. 50029 18 oc

VEDADO. Se alquilan los bajos de la moderna casa calle M número 37 entre 19 y 21 con garage y demás comodidades. Alquiler $150. Llave e informes en la misma. 49863 24 Oct.

VEDADO. Se alquila la espléndida casa de una sola planta calle M, número 35 entre 19 y 21 con garages y demás comodidades. Alquiler $200. Llaves e informes al lado en los bajos del 37. 49864 24 Oct.

SE alquila calle 25 número 313 entre B y C, de una planta, jardín, portal, sala, cinco cuartos, dos baños, hall, comedor, cocina y calentador de gas, dos cuartos y servicios de criados garage para dos máquinas y un patio grande. Se enseña de 3 a 5. 50002 19 oc

ALQUILO hermosos altos Dos número 3, Vedado, terraza, recibidor, cuatro grandes cuartos, baño intercalado completo, comedor, cuartos y servicios criad,a cocina gas y carbón, abundante agua. Llave bajos. Informes I-3644 A-5620. S 6484 25 oc

ALQUILERES DE CASAS

VEDADO. Calle 16 esquina Once, número 11, alquilo casa con portal por ambas calles, cinco espaciosas habitaciones, sala, comedor, baño moderno completo. Llave al lado. Precio de situación. 49964 21 oct

VEDADO. Calle I entre 21 y 23, se alquila casita propia para corta familia. Alquiler módico. Informan F-2227. S-6463 20 Oct.

SE ALQUILA

linda casita en la calle 25 núm. 335 entre A y B con sala, comedor, tres amplios cuartos, baño y cocina. Precio de situación. Tiene portal y jardín. Informan F-5809 y F-5164. 49919 20 oct

SE alquila cómoda casa, con entrada de criados independiente, en sitio muy fresco y saludable cerca de los tranvías, bastante barata. Calle C número 274, entre 27 y 29, Vedado. 49907 17 Oct.

VEDADO, altos de once 162 esquina a J, frente a la clínica Bustamante. Si la familia es corta y tranquila se dan baratos. Informa el dueño en los bajos. 49841 20 Oct.

SE alquilan los altos de la calle C número 161, casi esquina a 17, Vedado. Con 4 habitaciones, sala y saleta. Informan San Ignacio 72, Teléfono A-2698. 49869 19 Oct.

VEDADO. Se alquila los bajos de una casa en la calle 14, casi esquina a Calzada, con portal, sala, comedor, tres cuartos, baño, cocina y servicio de criados. Precio 60 pesos mensuales y la llave en los altos.

ARELLANO Y RECIO

Departamento de Administración de Bienes

Teléfonos A-2218 y A-2478

E 2368 ind 14 oct.

SE alquilan los ventilados altos de C 264, altos, tiene sala, cuatro habitaciones, comedor, baño completo, cuarto y servicio para criados, terraza. La llave en los altos de al lado. Informa López, A-6879. 49808 18 Oct.

SE alquilan los espléndidos bajos de la casa Paseo 268 entre 25 y 27, acera de la brisa. Llaves e informes en los altos. 49692 23 oct.

VEDADO. Seis, casi Calzada, en 130 pesos. Alquilo frescos bajos, con sala, comedor, cuatro cuartos, dos baños, cuartos de criados, enrada independiente, garage. Lla llave e informes en la esquina Calzada. 49706 18 oct.

EDIFICIO TAVEL, 21 Y C, ALQUILA

casas con sala, comedor, cocina y baño, con dos, tres y cuatro cuartos; ora con sala, cuarto, cocina y baño. F-4252. Tavel. 49691 11 nov.

ALQUILO 16 y 17 pesos con luz, casita interior, casi nueva, dos departamentos, cocina, baño y patio independiente, Milagros 124 entre Lawton y Armas. 49640 17 oct.

CASITA moderna toda cielo raso; jardín, portal, sala, dos cuartos, baño intercalado, cocina de gas, patio y traspatio. Calle 10 esquina a 17 Vedado. Informes M-2863, de noche y festivos: M-2124. La llave en la bodega esquina a 17. 49520 19 Oct.

SE alquila la gran casa de Línea 6 entre N y O. Rebajada. Llave en Paseo 268 altos entre 25 y 27. Telfs. F-5680 y F-5553. 49693 23 oct.

CASITAS INDEPENDIENTES, $15

Calle 26 entre 27 y 29, Vedado, a una cuadra del tranvía de la calle 23, compuestas de portal, sala, cuarto, cocina, servicios sanitarios y patio independientes. Informes Manuel Rodríguez, bodega Las Mercedes, 26 y 27. Tel. A-0383. 45741 18 Oct.

VEDADO, calle D casi esquina a 23, se alquila casa con 5 habitaciones de 4x4, sala y saleta grandes, y buen comedor. Es muy fresca. Informan 23 número 278 y medio, casi esquina a D. 49351 17 Oct.

AMUEBLADA, se alquila en el Vedado una casa en la calle 27, entre J y K, número 9, a familia de buenas referencias y garantías. Informan: teléfono F-3666. 49020 23 oct

VEDADO. Se alquilan las plantas altas y bajas de la casa calle A, 264, entre 27 y 29. Cuatro dormitorios,h garage y demás comodidades. Calle 25 número 414; enel 4 y6, bajo, tres dormitorios y demás servicios. Informan calle 2 número 8, Vedado. 49011 17 oc

SE alquila la casa Zapata 124, al lado del tren de lavado con sala, tres cuartos patio, portal, etc. en 45 pesos. Informa Mariano Fernández. Telf. F-1020. 49336 19 Oct.

VEDADO alquilo los frescos y modernos bajos calle 27 entre D y E número 94 jardín, portal, sala, tres habitaciones, baño intercalado, saleta de comer, cocina, cuarto y baño de criado y traspatio. Precio 70 pesos. La llave bajos del lado. Informan F-1364. 49682 17 oct.

VEDADO. Se alquila la casa de la calle I número 17 1-2, entre 9 y 11. Tiene jardín, portal, sala, recibidor, cuatro cuartos, comedor al fondo, baño completo, cocina de gas, cuarto y servicio de criados, garage para dos máquinas y gran patio. Informan: J número 33, entre 15 y 17. S-6425 17 Oct.

SE alquila, Vedado calle L, entre 11 y 13, números 117 y 119. Jardín, portal, sala, comedor, tres habitaciones, cocina, cuarto baño completo, palanganero de agua corriente en todas las habitaciones, cuarto y servicio criado entrada independiente de éstos, cocina y calentador gas, patio lavadero. Precio $80. Llave en la misma Informan Línea 36, altos. Teléfono F-4518. S-6424 19 Oct.

CALLE 10 número 161, entre 17 y 19, Vedado. Pisos bajos y principal modernos. Jardín, portal, sala, dos y tres cuartos, closets, hall comedor, nevera eléctrica Frigidaire, cocina de gas, cuarto y servicios criados. Llave bodega esquina 17. Informes: M-2863, de noche y festivos: F-2124. 49519 19 Oct.

SE alquilan los altos de Baños No. 269 esquina a 27, Vedado. Compuestos de sala, comedor, tres cuartos, cocina de gas y servicio completo, informan en la bodega. 49387 19 oct

(3)—J. del Monte y Víbora

SE alquila una moderna casa en 13 y Concepción, Reparto Lawton, compuesta jardín, portal, sala, dos habitaciones, servicios intercalados, comedor, cocina, patio y traspatio. Precio $33. Informan Tel. A-8598, Llaves al lado. 50044 19 oc

CARMEN M. de Caballero, Modista y Bordadora. Reforma y confecciona trajes de señoras dejándolos a la última moda. Especialidad en el corte. Precios económicos. Peña Pobre núm. 24. Habana. 50047 25 oct.

MILAGROS 99, ALTOS

Se alquila entre Bruno Zayas y Luz Caballero, casa grandes comodidades, hermoso cuarto baño intercalado, buenas habitaciones, con garage, cuartos y servicios criados independientes; precio económico. Llaves planta baja. Informan Banco Gallego. A-6758. UH50012 22 oc

SE alquila Víbora 605, con terrazas, portales, canteros para flores, sala, saleta, comedor, cinco dormitorios, cocina, garage, cuartos de criados, patio y tras patio; que da a Buenaventura, muy rebajada. Teléfono I-7595. 4949997 22 oc

FRENTE al paradero de la Havana Central, Calzada de Jesús del Monte esquina a G. Sánchez, se alquilan dos pisos altos, independientes, acabados de construir, con sala, hall y dos habitaciones, baño moderno y calentador. La llave en el garage. Informes A-6420. 49992 22 oc

ALQUILERES DE CASAS

O'FARRILL núm. 43, entre Lacret y Luis Estévez; tres cuartos grandes y todas las comodidades para familia de gusto; buen cuarto criado y patio para cría; cuadra y media del Colegio Estrella. Informes I-1669. S 6492 18 oc

SE ALQUILAN

Casitas interiores con sala, cuarto y todos los servicios independientes y luz toda la noche. En Flores núm. 10, entre Serafines y Tamarindo. Precio $18.00. Para informes en la bodega, teléfono M-4220. S 5507 20 oct.

ALQUILO espléndida casa Dolores 59 entre Santa Irene y Correa, portal, sala, saleta, seis cuartos, baño intercalado completo, comedor, cuarto y servicios criados, garage, cuartos chauffeur, abundante agua. Llave enfrente. Informes: I-3644 A-5620. S 6488 25 oc

SE alquila la cómoda casa Gelabert 12, a media cuadra del parque Emilia de Córdova y Loma Tennis, Víbora; tiene jardín, portal, sala, recibidor, tres habitaciones, baño intercalado completo, comedor al fondo, cocina y calentador de gas, cuarto y servicio de criado patio y traspatio con árboles frutales. Alquiler módico. Informes A-4820. S-6469 17 Oct.

CASITA moderna en Santos Suárez, Zapotes, 40 entre San Julio y Paz a media cuadra de los tranvías se compone de portal, sala, dos habitaciones, comedor, baño intercalado cocina y patio todo amplio. Informa en la misma su dueño. 50088 18 oc.

SE alquilan en Concepción y Acosta casitas independientes acabadas de construir a 17 pesos con luz, tranvías y guaguas a la puerta. S-6513 18 oc.

SE alquilan los bajos de San Mariano número 63, compuestos de tres espléndidas habitaciones, sala, saleta, baño intercalado, buen patio y sus servicios a la moderna. Informes en San Miguel número 211 altos, altos, esquina a Infanta. 50051 23 pc

NADA IGUAL POR ESTE PRECIO

CASAS MODERNAS

Altos $17.00, bajos $15.00, completamente independientes, sala, dos habitaciones, cocina, baño y servicios, tranvías de Batista a una cuadra, y dos minutos del paradero de Luyanó. Informan: M-9429. Reparto Batista, Calle C entre 11 y 12. E 3030 5 d 16

CALZADA de la Víbora y Chaple alquilo frescos y ventilados altos en $60 lo que antes ganaba $90, con sala comedor, cuatro grandes habitaciones, baño moderno y cocina de gas. La llave en la bodega, teléfono X-1250. 49885 18 Oct.

ALQUILO en Correa esquina a Durege casa de jardín, portal, sala, saleta, dos habitaciones, baño de lujo. Alquiler $32.00. Informan I-6819. S-6470 19 Oct.

CASITAS a $19, con sala y un cuarto, de nueva construcción, servicio completos, Durege 82, y Santa Emilia, media cuadra del tranvía Santos Suárez. Llave en la misma. Informan I-4354. 49836 18 Oct.

SANTO Suárez en la línea y Delgado, acera de la brisa, alquilo $50 casa con jardín, portal, sala, tres cuartos grandes, bonito comedor, hall, baño intercalado, cocina y patio. I-1896, llaves en el tren de lavado. 49890 17 oct

SE alquila la ventila casa Libertad y Sola, dos grandes cuartos, cocina, sala, servicio, jardín y portal. Informa Teléfono X-1675. 49965 22 oct

$25.00 COMODA CASITA

moderna. Reforma 97 bajos esquina a Santa Felicia, tiene sala, dos cuartos, cocina y servicios, punto alto y saludable, pegado a la calzada de Luyanó, la llave en la bodega. 49968 20 oct

JOSEFINA esquina a Segunda, Víbora. Se alquila espléndida casa en $100, 6 habitaciones, sala comedor, dos baños, cuarto criado independiente, jardín. La llave bodega Gertrudiz y Segunda. Informan I-2677 y F-1406. S-6467 24 Oc.

REFORMA número 36, esquina a Santa Felicia; se alquila una casa, sala, dos hermosas habitaciones, baño intercalado completo con servicio de agua fría y caliente, comedor al fondo, cocina, servicios para criados, patio y traspatio. Precio $33.00. Informan teléfono I-4530. S-6464 17 Oct.

SE alquila en 35 pesos la espléndida casa, Milagros 96, esquina a Lawton, a una cuadra de los carritos, con 3 cuartos, sala comedor y portal. Informan Corrales 30, altos. 49843 24 Oct.

SE alquila la casa O'Farrill, 45, entre Antonio Saco y Revolución, Víbora, propia para dos familias, alquiler 50 pesos la llave al lado. 49874 17 Oct.

SE alquila un chalet, calle Luz Caballero esquina a Carmen, una cuadra del Colegio Marista y colegio Saleciano, a la brisa y moderno, jardín, portal, sala, comedor al fondo, 6 cuartos, hall, dos baños, lavadero terraza, garage y agua caliente, 80 pesos. La llave al lado I-5058. 49877 18 Oct.

SE alquila Vista Alegre esquina Juan B. Zayas, la mejor esquina para establecimiento por su gran barrio. Con su casa particular para botica, la llave al lado I-5058. 49876 18 Oct.

SE alquilan los altos de Buenaventura 13 enre Concepción y Dolores. Informan en Delicias 47 y medio. Tel. I-1853. 49685 23 oct.

SE alquila el piso alto de la moderna casa de Compromiso número 5 a una cuadra de la Calzada de Luyanó, con sala, saleta, tres grandes cuartos, baño y servicios intercalados. Saleta de comer al fondo, servicio para criados, cocina y agua abundante. Alquiler 38 pesos. La llave en la bodega de la esquina de Blanquizal. Informes señor Cruz, teléfono I-3786. 49809 19 Oct.

SE alquila hermoso chalet en la Loma de Chaple, Víbora, calle Alfredo Zayas y Chaple. Puede verse a todas horas. Teléfono A-9850. 49715 18 oct.

SE alquila una casa de madera con 3.000 metros de terreno cercado, propio para tren de carretones, carbonerías, guardar materiales de fabricar o depósitos. Calle Pérez, de Rosa Enríquez a Cueto. Informes, F-4565. 48948 18 oc

ALMENDARES. Se alquila en la calle Fuentes entre 1a. y A una casa con portal, dos cuartos, garage y mucho terreno, está a una cuadra de línea Playa, de La Precisa y Vía Rápida, precio $30. Llave bodega. U-5706. 49894 20 Oct.

NO pague tanto alquiler, viva comodamente las nuevas casitas interiores de Figueroa entre Santa Catalina y Milagros a media cuadra del tranvía de Santos Suárez, $18, con luz. M-6917. 49332 21 Oct.

ALQUILO casitas a $18 y $22, con luz, dos habitaciones cocina, servicios y patio. Informan Lagueruela 47, entre Tercera y Cuarta. Teléfono I-2598. S-6392 17 Oct.

SE alquila la casa Dolores y 14, Lawton, compuesta de sala, comedor, 2 cuartos, baño intercalado moderno, cocina y patio. Informan al lado de la bodega. Teléfono A-0805. S-6382. 18 Oct.

SE alquila un chalet Santa Catalina y Buenaventura, $25; tiene sala, comedor, cinco cuartos, hall, baño completo y cocina de gas. La llave en la bodega. Renta $60.00. Informa su dueño, Armas núm. 19. S 6357 23 oc

OPORTUNIDAD

Viva al mismo tiempo dentro y fuera de la ciudad; haga por no echar de menos un viaje al extranjero; asegure para usted la contemplación del panorama de la Habana y el paisaje de sus alrededores más encantadores. Visite el chalet Revolución esquina a Patrocinio, Loma del Mazo. Sala, gabinete, comedor, biblioteca, baño, liwing room, cocina, pantry, cuartos criados servicios; primer piso: 4 alcobas, 2 baños 2 terrazas; 2o. piso: 2 alcobas, gran salón, 2 terrazas, garage 3 máquinas y cuarto chauffeur; lavaderos y cuartos servicios. Caballerizas y picadero. Llave en la misma. Informes: teléfono F-2809. Precio: $190. 49551 17 Oct.

ALQUILERES DE CASAS

VIBORA

Se alquilan los altos de Porvenir 85 entre Santa Catalina y la Avenida de Acosta. Tienen sala, recibidor, cuatro habitaciones con su baño completo intercalado, comedor al fondo, cuarto y servicios de criados, cocina, con calentador. Tiene agua abundante, pues tiene tanque bajo y alto con motor. Alquiler 50 pesos. Informan: teléfono F-2080. 49517 17 Oct.

SE alquilan los altos de Avenida de Acosta 4 esquina a Primera, Víbora, compuestos de sala, comedor, tres habitaciones, baño y cocina. La llave en los bajos. Informes Alonso y Ca., Inquisidor 10. Teléfono M-5111. 49703 21 oct.

ALQUILO altos, 10 de Octubre 258, recién pintados y limpios en $65; con sala, 2 saletas, recibidor, 5 cuartos, comedor al fondo, baño intercalado, cocina, servicios dobles, entrada independiente. Llaves: Peletería bajos. A-6523. 49866 19 Oct.

SE alquila el piso alto de la moderna casa de Blanquizal número 9 a una cuadra de la Calzada de Luyanó, con gran sala, saleta, dos grandes cuartos, baño y servicios intercalados, buena cocina, agua abundante y un gran cuarto más en la azotea. Alquiler 35 pesos. La llave en la bodega de la esquina de Compromiso y Blanquizal. Informes el señor Cruz, teléfono I-3786. 49799 19 Oc.

HERMOSO chalet alquilo en Milagros número 37, entre J. Bruño Zayas y Cortina, acera brisa; todas las comodidades para persona de gusto. Informan en la misma, y puede verse a todas horas. Reparto Mendoza, teléfono I-6072. S-6449 20 Oct.

VIBORA. Alquilo barata, casa José Luz Caballero, entre Milagros y Libertad: dos plantas, jardín, portal, sala, comedor, baño intercalado, 5 habitaciones, servicios criados, etc. Llave al lado. Informan teléfono F-5557. S 6361 20 oc

(5)—Marianao

SE alquilan casas en el Reparto La Sierra, con cinco cuartos y garage, una cuadra del tranvía, próximas al Colegio Ursulinas y agua abundante. Informa Juan Consuegra, en Siete esquina a Cuatro, La Sierra. Telf. F. O. 1423. 9979 16 oc

REPARTO ALMENDARES

Crucero de la Playa, calle 9 entre 14 y 16, próximas a todas las líneas de tranvías, alquilo cómodas y ventiladas casas compuestas de portal, sala, tres habitaciones, baño intercalado, saleta de comer, servicio de crido y garage, a precio módico. Incorman en el teléfono A-0634. 49981 13 nv

PROXIMA a desocuparse se alquila la espléndida casa de la calle 12 entre 11 y 13, Reparto Almendares, compuesta de jardín, portal, sala, saleta seis amplias habitaciones, dos cuartos de baño, comedor al fondo, despensa, cocina, servicios de criados, patio, traspatio con árboles frutales, dos garages con servicio y cuarto para chauffeur. Informan en la misma o por el teléfono FO-1392. 49871 20 oct

SE alquila una buena casa en la calle del colegio de Belén. Informes en la misma, 6 y B, Tel. FO-1759. 49828 17 Oct.

SE alquila la bonita casa de dos pisos a la entrada de la Avenida de la Paz, Alturas de Almendares. La llave en la misma o al lado. Iiforman I-2060. S 6291 20 oc

REPARTO ALMENDARES

Se alquila la moderna casa calle 9 esquina a 10 frente a doble línea de tranvías, compuesta de terraza, sala, comedor, cocina, cuarto y servicio de criado en los bajos y terraza, hall, cuatro habitaciones, pantry etc. en los altos. Tiene garage y hermoso patio. La llave en la esquina. Precio 85 pesos. Informan en San Ignacio 50, teléfono A-7501. 49807 23 Oct.

MARIANAO Cuartería con 22 habitaciones y seis accesorias, se alquila todo, junto en 80 pesos. Los carros de Galiano y Zanja pasan por el frente. Pasaje 5 centavos. Informes viuda de Nogueira, Reparto Nogueira. Teléfonos FO-7014 y A-6071. 48255 19 Oct.

(6)—Cerro

SE alquila la casa de Cádiz 85-A, que consta de sala, saleta, tres cuartos, cocina, saloncito y su regio cuarto de baño moderno. Informa en el número 85, el dueño. 49974 23 oc

POR SOLO $35

En Universidad 43 a dos cuadras del tranvía de Infanta, alquilo preciosa casa moderna con sala, comedor, 3 cuartos y servicios completos. Llave e informes en el número 45. 49893 18 Oct.

SE alquila la casa de la calle Piñera letra C, entre las de Santa Catalina y Falgueras en el Cerro, compuesta de sala, saleta tres habitaciones, cocina, servicio y patio. Informan en Sociedad Asturiana de Beneficencia, Corrales número 2, entre Cárdenas y Economía, o por el teléfono A-8202 de 8 a 11 y de 1 a 4. 49832 19Oct.

AMENIDAD Y CRUZ DEL PADRE

a una cuadra de Infanta, alquila casa de sala, comedor, cuarto, servicios en 20 pesos. Informan Pedroso y Cruz del Padre, bodega. A-2531. 49690 11 nov.

EN $40.00 alquilo bajos sin altos; sala, saleta y tres cuartos, patio y demás comodidades todo grande y moderno. Santa Teresa 3 a una cuadra del tranvía del Cerro. Teléfono F-2925. S-6848 21 Oct.

A VIVIR barato en 30 pesos, alquilo una casa en Santovenia, Cerro, a una cuadra de la Calzada. Informan en el 15, altos de la misma. Doy dinero en hipoteca para la Habana y sus barrios. Sr. González. Teléfono A-3111. 49663 17 oct.

ALQUILO casas Primelles 25 y 27 una cuadra al paradero Cerro. 4 cuartos, sala, saleta, patio traspatio, portal y soportal. Informan San José 8. Morán. 48795 17 Oct.

SE alquila casa con portal, sala, dos cuartos, comedor, patio, cocina y baño, abundante agua. Precio $25.00. Magnolia entre Buenos Aires y San Antonio, Cerro. Razón al lado. Fábrica de confituras. S-6347 17 Oct.

(B) DEPARTAMENTOS

(7)—Habana

CON todas las comodidades y el confort deseable, se alquilan elegantes apartamentos con buena comida: casa de orden y moralidad. Aguila número 90, altos, entre San José y Barcelona. Teléfono M-2933. S-6452 17 Oct

EN Aguacate 80, se alquila un departamento en la azotea con todos sus servicios sanitarios, muy cómodos; es casa particular de un solo piso alto; en la misma se alquilan dos habitaciones más. 50034 19 oc

SE alquila en casa de poca familia un hermoso departamento con lavabo de agua corriente y dos hermosas habitaciones todo muy ventilado, también hay un cuarto para un hombre solo. Precio módico. Inquisidor, 15, altos. 50082 18 oc.

ALQUILO departamento en azotea, de dos habitaciones y una pequeña cocina, servicios, casa particular, teléfono. San Juan de Dios 6, altos, entre Compostela y Habana. S-6472 17 Oct.

HERMOSOS departamentos con pisos de mármol y balcón al mar a $20.00 y $25.00. Tacón núm. 2, informan en la misma. S-6481 22 oct

SE alquila departamento, balcón calle, dos habitaciones, cocina, servicios modernos, inquilinato seleccionado, sin niños, barato. Luz toda la noche. Campanario 229. Una cuadra Belascoaín. 49947 17 oct

AMARGURA 72. Se alquila en 40 pesos apartamento independiente en la azotea, acabado de fabricar, dos habitaciones, cocina de gas, baño y servicios sanitarios. Nunca falta el agua. La llave en los bajos. Teléfono A-0290. 49855 19 Oct.

DEPARTAMENTOS

EDIFICIO CUBA, EMPEDRADO 42

En este moderno edificio se alquilan las habitaciones más frescas y más modernas de la ciudad de quince a veintidos pesos. Hay elevador, abundante agua, luz y teléfono. Se exige moralidad y buenas costumbres. 49665 20 oct.

BERNAZA 65 se alquila un departamento con sala, dos habitaciones y servicios, la llave e informes en la misma la encargada. 49484 17 oct

SE alquila un departamento en Jesús María, 30, esquina a Damas tiene dos habitaciones comedor, cocina y servicio completo. Informan teléfono A-9842. 49333 18 Oct.

CUBA 38 un buen apartamento balcón a la calle, barato, 27 pesos. Informan tercer piso está la llave. 49701 18 oc.

Edificio

Balaguer

MONSERRATE ANIMAS y ZULUETA

APARTAMENTOS económicos de uno, dos, y tres cuartos, con baño, cocina y todos los adelantos modernos, a una cuadra del Parque Central y Prado.

De $35 a $75 al mes

SE INFORMA EN EL MISMO EDIFICIO, O EN

THE TRUST COMPANY OF CUBA

OBISPO 53 TEL. M-6917

HABANA

E 2278 10 d 11 oc

ANTES DE MUDARSE

VISITE EL GRAN EDIFICIO ESPECIAL DE APARTAMENTOS PARA FAMILIAS

AVENIDA DE LA INDEPENDENCIA NUM. 12.

(antes Carlos III)

Y AGRADECERA ESTE AVISO

E 2247 16 oc

SE alquila una sala, sirve para oficina y varios cuartos, se exigen referencias; casa muy tranquila y moral. Informan en la misma, la encargada, Villegas número 42. 49545 17 Oct.

(8)—Vedado

SE alquila en $15, con luz, el departamento número 67, con servicios sanitarios y cocina privada, en el edificio por Departamentos, situado en 19 entre c y F, Vedado. Pregunten por el conserje señor Fermín. 49986 19 oc

(C) HABITACIONES

(10)—Habana

MURALLA 59, primer piso, se alquilan habitaciones amuebladas o sin amueblar; en la misma hay un apartamento con balcón a la calle, luz y teléfono. 499888 18 oc

SE alquilan habitaciones altas, frescas, y ventiladas, entrada independiente, a hombres solos de absoluta moralidad, desde ocho a quince pesos. Belascoaín 31, por Concordia. 50030 18 oc

SE alquilan habitaciones amplias, muy frescas, en casa con todas comodidades, propias para familias decentes. Hay para hombres solos, con toda asistencia, por teinta pesos al mes, siendo la comida superior. Punto céntrico. San Rafael 99, altos, entre Escobar y Gervasio. 50032 30 oc

CAMPANARIO 143, entre Reina y Estrella, se alquilan magníficas habitaciones, a precios de situación Verlas equivale a alquilarlas. Inquilinato inmejorable, orden moralidad higiene; prefiérense hombres solos o matrimonios sin niños. 50049 20 oc

EN Amargura, 43, primer piso, se alquila una habitación muy fresca con balcón a la calle a familia de moralidad, es casa tranquila, agua abundante y luz toda la noche. 50095 17 oc.

SE alquila una buena habitación casa decente, comida si se desea. Inmejorable punto. San Rafael, 108, altos, hay teléfono. 50101 17 oc.

AGUIAR 122, segundo piso entre Teniente Rey y Muralla, amplia y fresca habitación para uno o dos socios con toda asistencia, excelente comida. Teléfono M-8577. 50111 18 oc.

HABITACIONES

Alquilamos una en $12; otra en $23; un departamento con balcón a la calle en $30, propios para hombres solos o matrimonio sin niños, muy frescos, abundante agua en Corrales y Factoría al fondo La Isla de Cuba. Informan en El Vesubio. 50110 18 oc.

SAN IGNACIO 12

Edificio moderno, fresco, reune las comodidades más exigentes. No alquile su habitación o apartamento sin antes ver esta casa, reajustada arreglada a la presente situación. 49923 17 oct

EDIFICIO CATEDRAL

No alquile su habitación o apartamento sin ver antes este moderno edificio que ofrece toda clase de comodidades y gran economía, adaptado a la situación y situado muy cerca de todas las oficinas públicas y centro comercial. Empedrado número 4. 49922 17 oct

EN Reina 6, 2o. piso, casa particular, se alquila una habitación con balcón a la calle y agua corriente, a hombres solos o matrimonio sin niños. 49934 18 oct

SOL número 78. Se alquilan dos habitaciones muy baratas, juntas o separadas. S-6458 17 Oct.

CONCORDIA Y ARAMBURO

Se alquila una hermosa habitación con balcón a la calle, para hombres solos o matrimonio sin niños. Se exige moralidad. Informan teléfono U-4159. S-6353 25 Oct.

EDIFICIO MANTECON

Obrapía, 98. Hermosas y frescas habitaciones con balcones a la calle, lavabo de agua corriente, abundante, y gabinetes exteriores de mamparas. Otras interiores. Baratas. Damos luz toda la noche y limpieza. Oficinas, hombres solos, matrimonio sin niños. Informes: portero. 49957 19 oct

SE alquilan habitaciones amuebladas a 10, 15, 20, 25 y 30 pesos y todo el servicio altos del Cine Niza, Prado 97. 49873 17 Oct.

HABITACIONES

GALIANO 109, ALTOS

la mejor casa de la Habana por su seriedad, limpieza y buena comida, habitaciones con baño privado. 49881 24 Oct.

A matrimonio español, de edad, que tenga referencias se le alquila sin reparar en precio, hermosa habitación independiente, con cocina, baño y agua abundante en Bernaza 31, 2o. piso de 12 a 2 de la tarde. 49906 18 Oct.

$15, alquilo habitación amplia y fresca con lavabo de agua corriente en el cuarto, nunca falta el agua, hay servicio de agua caliente, Bernaza 39, altos. 49880 23 Oct.

INDEPENDIENTES dos habitaciones, cocina, terraza, luz, baño, servicio contiguo abundante agua, pisos mosaicos, entrada escalera mármol, 18 pesos, Virtudes 2, entre Prado y Consulado, otra habitación grandísima 15 pesos, Empedrado 33. 49342 17 Oct.

SE alquilan dos habitaciones en Amistad 13 bajos, con baño intercalado a personas de toda moralidad. 49432 17 oct

GALIANO 117, altos, alquilo una habitación amueblada y admito compañero para otra. Doy comida, teléfono A-9069. 49223 18 Oct.

REINA 19 frente a la Plaza del Vapor hermosas habitaciones modernas y baratas. Informan en la misma. 49702 18 oc.

ALQUILO cuarto en casa particular, muy ventilado a matrimonio sin niños o persona de confianza, se piden y se dan referencias. Informan en la carnicería de I esquina a 9na. 49785 17 Oct.

AGUIAR 92

Entre Obispo y Obrapía se alquilan habitaciones desde diez pesos, únicamente para hombres solos. Informes en el Departamento núm. 14. 48319 19 Oct.

CALLE Zulueta número 32, pegado al teatro Payret, se alquilan magníficas habitaciones y Aguiar 57, frente al parque de San Juan de Dios, Cuarteles 1, Cuba 80, Cuba 120, Compostela 110, Aguacate 122, Manrique 163, Lagunas 85, Gervasio 27, Virtudes 140, Animas 129. 49245-59 18 Oct.

EN Aguacate 47 altos se alquilan habitaciones con y sin muebles, servicio de ropa y limpieza y un departamento en la azotea con dos habitaciones, precio de $10 en adelante. 49352 17 Oct.

(12)—Barrios

SE alquilan buenas habitaciones, compuestas de dos departamentos, cocina y alumbrado muy baratas, Rodríguez 57 y 59, entre San Benigno y Flores, Reparto Tamarindo. 49330 20 Oct.

DUREGE y Correa, altos, del taller carpintería, se alquilan magníficos cuartos grandes, agua abundante. Precio 11 pesos. Informan en la misma o teléfono M-1429. 48816 17 Oct.

(D) LOCALES

(13)—Habana

BUENA ocasión. Local lujoso, calle céntrica, amplio, visrina hermosa, cedemos parte para negocio artículos señora. Informan teléfono A-7010. 50025 18 oc

LOCAL GRAN PUNTO RECIEN

edificado con vivienda si se quiere; situado Luz esquina Habana, propio para carnicería, barbería o negocio similar; alquiler baratísimo y contrato. Informan bodega de Luz y Habana. Teléfono M-1378 50036 25 oc

EN Infanta número 35 entre Cádiz y Santa Rosa, se alquila un local de 8 por 15 metros, recién fabricado, poco alquiler. Informes en Infanta 23, bodega. Teléfono U-2688. S 6495 25 oc

A LOS COMERCIANTES IMPORTANTE EDIFICIO SE ARRIENDA

Se arrienda por contrato el edificio Zulueta esquina a Neptuno, local que ocupó el café "El Central", frente al Parque Central.

Propio para establecimiento, hotel o cualquiera otra empresa.

Tiene dos plantas con frentes a Neptuno, Zulueta y Virtudes y más de 700 metros.

La mejor esquina de la Habana. Toda a la brisa.

Se requiere seriedad y solvencia. No corredor.

Su propietario en la calle 23 núm. 329, esquina a Paseo, Vedado, de 2 a 4.

E 2384 22 oc

SE alquila, alquiler rebajado espléndido local propio para establecimiento; con amplio salón al frente y espacioso local para familia. O'Reilly 13 entre Cuba y Aguiar. Alquiler: 90 pesos. Informan: altos de la botica Sarrá. Teléfonos letras A-4358 y M-6263. 50086 22 oc.

SE admiten proposiciones por el espléndido local O'Reilly número 29, esquina a Habana con 500 metros de superficie. Tiene planta alta y entresuelos. Propio para cualquier establecimiento. Informan: Teléfonos A-4358, M-6263, altos botica Sarrá. 50083 22 oc.

SE alquila espléndido local. Zulueta 32 arcos del Pasaje, casi esquina a Prado, para establecimiento y con departamentos para familia. Informan: Teléfonos A-4358 y M-6263, altos botica Sarrá Alquiler: 60 pesos. 50085 22 oc.

LOCAL propio para tienda bien situado, San Miguel, 21 entre Industria y Amistad. Informes Inquisidor, 28. Teléfono A-6483. 50098 23 oc.

EN Estévez número 76 se alquila un local grande, para industria o taller, en la misma se alquilan habiaciones, en módico precio. Informan en la bodega de en frente. S-6443 26 oct.

A los almacenistas y fabricantes de tabaco. Se alquila el amplio local Gervasio 96, casi esquina a Neptuno, compuesto de dos plantas, y dos barbacoas, con superficie de 434 metros. La llave en la bodega esquin Neptuno. Informan San Miguel 73. S-6401 17 Oc

SE alquila para establecimiento bonito local de cinco metros de frente por diez de fondo. Galiano 22½. E-2382 17 Oct.

SE alquila un buen local para barbería con cielo raso, pisos de mosaicos y agua en $25.00; en Empedrado y Tacón, frente a la Secretaría de Justicia. S-6482 22 oct

SE cede un local con vidrieras y armatostes en lo mejor de la Habana, alquiler módico y contrato se da ganga. Informan O'Reilly 88. 49948 20 oct

PARA COMERCIO

Local Lamparilla 19 con 280 metros, se alquila en 100 pesos. Llave en café esquina Aguiar. Informan A-2021. 48626 21 oct

LUZ 4 se alquila este local propio para almacén por su proximidad a los muelles. Informes San Miguel número 100. Teléfono A-4300. 48635 21 oct.

LOCALES

OBISPO 54. PRIMER PISO

Se alquila espléndido piso, en la mejor cuadra de la calle Obispo, véalo y se convencerá. Precio rebajado a la mitad. Informan en los bajos, "El Almendares" (Optica). 49794—17 Oct.

ALQUILO en Lamparilla 50 local, cinco cuartos, patio. Llave en vidriera. Precio 115 pesos. Gran local Oficios 15, todo o parte. Llave en frente. Precio 150 pesos. Informan Hotel Astor. 49654 23 oct.

GANGA. Alquilo en Revillagigedo 79 un gran local propio para comercio o industria se da casi regalado. Informan en Teniente Rey 83 (casa préstamos). Tel. A-8731. S-6460 29 Oct.

ESQUINA SAN JOSE

y Campanario. Se alquila para cualquier clase de negocio o establecimiento. En la misma informan. 49816 17 Oct.

TACON y Empedrado. Hermosa esquina propia para bodega, café o barra; frente a la Secretaría de Justicia. Módico precio. Informan Tacón núm. 2. S-6480 22 oct

SE alquila para comercio magnífico local con cinco grandes puertas metálicas. Infanta esquina a Sitios, frente a la fábrica La Estrella. Informan Infanta número 47, bajos. S-6450 24 Oct.

AMPLIO Y MODERNO LOCAL CON 200 METROS DE SUPERFICIE

y a media cuadra de la Calzada del Monte. En Indio 24 entre Monte y Corrales. Informa Loredo, casa J. Parajón y Co. Teniente Rey y Cuba. 46692 9 Nbre.

BUENA ESQUINA

San Lázaro y Manrique, contrato con fiador, llame por Manrique en el 4. Demás doctor Pina, Cuba 44. 48195 3 Nov.

SE alquila un local chico Neptuno esq. San Francisco, para comercio, teléfonos U-3129 y A-4605. S-6415 26 oct

SE alquila una esquina para Bodega con armatostes y enseres en Animas y Soledad, buen contrato y condiciones buenas, informan café, paradero del Príncipe, Rosendo Fernández. 49390 17 oct

ALMACEN O DEPOSITO

600 metros alquilo espléndido local, antiguo Depósito de hilos, Compostela número 98, entre Muralla y Sol, doy contrato. Precio $200.00. Informan Muralla 71. Teléfono A-3450. S-6101—17 oct.

DE OCASION

Fuera del radio del ensanche de 100 metros en la calle Teniente Rey y Amargura, y en punto muy céntrico, se alquila la hermoso local de 630 metros de superficie y 6 de puntal propio para una gran industria, almacén o depósito. Precio de reajuste. Informan Cuba 116 entre Luz y Acosta. Teléfono 7588. 47965 18 oc.

SE alquila una nave y terreno en Lugareño número 23, entre Pozos Dulces y Montoro. La llave en la bodega de la esquina. Informan: Ballesteros y Cía. Carlos III número 50, esquina a Espada. 47456 20 Oct.

PARA COMERCIO

Local Monte 379 con 280 metros, se alquila en 80 pesos. Llave en mismo. Informan A-2021. 48627 21 oct.

SE ALQUILA

Lamparilla 37, bajos, preparados para pequeña industria o comercio, se hace contrato, la llave en el 39 sastrería. Informes teléfono A-7340. 49233 25 Oct.

(14)—Barrios

GRAN local para establecimiento, en Calzada de Jesús del Monte esquina a G. Sánchez, frente al paradero de la Havana Central, con servicios sanitarios y dos grandes cuartos. La llave en el garage. Informes A-6420. 49993 22 oc

ALQUILO Zapata 24, nave de 700 metros sin columnas; tiene frente y entrada por dos calles; tiene una grúa para diez toneladas, se puede ver de 3 a 5. Informan F-1836. S-6462 18 Oct.

SE alquila esquina D y Ocho, Reparto Batista para establecimiento; módico alquiler. La llave al doblar por calle Ocho. Informan I-3412. 49838 24 Oct.

SE alquila una esquina propia para bodega en Calzada en la Habana, 30 pesos alquiler, 5 años contrato, dan razón en la calle la Rosa número 5 letra M en el Cerro. 49830 19 Oct.

ALQUILO para establecimiento la esquina Concejal Veiga y Libertad, con dos accesorias, alquiler barato. 49641 17 oct.

SE alquila un hermoso local para carnicería, con todos los enseres. Informan en 17 y 10, bodega. Teléfono F-2563. 49625 22 Oct.

EN EL REPARTO LOS PINOS

Se alquila una esquina apropiada para bodega u otra clase de establecimiento: calle Cuervo y Avenida de Oeste, a dos cuadras del paradero. Informan: José García, Mercaderes núm. 5, Teléfonos: A-6020 y A-4895. S 6363 23 oc

GRAN ESQUINA PARA BODEGA

Se alquila con armatostes y enseres en Ampliación de Almendares. Informan Santeiro y Co. Teléfono A-6020. S-6323 21 oct.

(16½)—Solicitudes de alquileres

ALQUILO o admito uno o dos socios de confianza: Carlos, para su grande, clara y ventilada habitación altos 73; Amistad 136. 49998 19 oc

(F) SE NECESITAN

(17)—Criadas de mano y Manejadoras

SE solicita una muchacha para los quehaceres de la casa en Cerro 675 entre Domínguez y Piñera. 50013 18 oc

SOLICITO criada española que sea seria y sin novio. Calle 8 número 46, entre 15 y 17, Vedado. 50023 18 oc

SE solicita una criada de mano peninsular en Belascoaín 48, altos. Se da buen sueldo. 50031 18 oc

SE solicita una mujer para trabajar por horas, cuatro días de la semana. Cienfuegos, 33 primer piso, entre Gloria y Misión. 50093 18 oc

SE solicita una criada de mano, con referencias, para corta familia. Calle 27 número 343, entre Paseo y 2 Vedado. S-6483 17 oct

SE solicita una criada española para una casa chica que entienda de cocina y sea aseada y formal, se da buen sueldo. Corrales 47 bajos. 49958 17 oct

SE solicita muchacho de 14 a 15 años para la limpieza en O'Reilly 73, bajos, de 8 a 10 a. m. 50009 18 oc

SE solicita una española de buena presencia, que sea fina de unos 30 a 35 años, que sepa leer, escribir, de referencias para el servicio de una señora D y 11, Vedado. 49833 18 Oct

10 CENTAVOS
DE 7 A. M. A 4 P. M.; Y DE 4 A 10 P. M.
15 CENTAVOS

SOLICITUDES DE TRABAJO: DIEZ CENTAVOS
DEPARTAMENTO DE ANUNCIOS CLASIFICADOS

10 CENTAVOS
DE 7 A. M. A 4 P. M.; Y DE 4 A 10 P. M.
15 CENTAVOS

M.E.C.D. 2016

CASAS DE GOMEZ MENA

LAS MAS MODERNAS
LAS MAS BARATAS
GRANDES OPORTUNIDADES

Espléndidos y amplios locales para establecimientos mercantiles a precios sin competencia.

CALZADA DEL MONTE, frente al Mercado Unico, entre las calles de Manglar, y Matadero, acera de la sombra.

En el grupo de 144 viviendas situados en la manzana formada por las calles de PLASENCIA, PEÑALVER, PAJARITO Y DESAGUE, a una cuadra de Infanta y tres de Carlos III.

CALLE HABANA 121, altos, esquina a Muralla, situación ideal para oficinas o casa de huéspedes. Informan GOMEZ MENA. Llinás 54 A, esquina a Marqués González. Teléfonos U-4489, U-2925 y U-4875.
E-1880 Ind. 13 Agt.

SE NECESITAN

(17½)—Criadas de habitaciones y coser

SE solicita una criada para cuartos con referencias de las casas que ha servido, en Reina 91. Que no tenga melena. Teléfono A-8481. 49787 17 Oct.

(19)—Cocineras

SE solicita una española de mediana edad para cocinar; ha de saber bien su oficio; si no, que no se presente; ha de traer referencias. Informan en San Lázaro, 305-B, segundo piso, derecha. S-6503 17 Oct.

SE solicita una cocinera española que ayude a la limpieza. Revolución letra C entre Patrocinio y O'Farril, Víbora. 50080 18 oc.

COLOCACIONES en el Vedado. Para familia llegada ayer de Europa necesito una cocinera-repostera, sueldo $35. Una para todo servicio de matrimonio, $25. Una criada mediana edad, $25 Todas españolas, con referencias. Vengan con su comisión. Agencia Montalvo. Calle 17 y F. Teléfono F-4427. 50106 17 oc.

SE solicita una criada para cocinar y limpiar si no cocina admirablemente que no se presente. Sueldo $25 y que duerma en la colocación. Informan Malecón 304, esquina a Escobar, bajos. S-6474 17 Oct.

SE desea una criada para cocinar y limpiar, para un matrimonio; en 10 de Octubre 567, altos, Víbora.

SE solicita una joven española para cocinar y limpiar, que sepa hacer dulces sino sabe cumplir bien con sus obligaciones que no se presente. Sueldo 25 pesos. Barrie. O'Reilly número 57. 49707 18 oct.

COCINERA buena que duerma en la colocación y traiga referencias. Reparto Almendares, calle 11 entre 14 y 16, casa de dos pisos. 49734-37 17 oct.

SE solicita una cocinera española que haga limpieza en casa de matrimonio. Sueldo $25 con referencias. Informan Calle 11 número 174, entre J e I, Vedado. 6454 16 Oct.

(22)—Chauffeurs

SE NECESITA UN CHOFER

Para camión de mudadas de agencia, que sea honrado; si no tiene recomendación que no se presente. Informan Concepción de la Valla núm. 17. Telf. A-5570. S 6501 23 oc

(25)—Varios

SE solicitan costureras de camisas y una muchacha que sabe trabajar en la máquina de ojales. Lamparilla 106, altos. 50005 18 oc

SOLICITO socio español con $500 para representar exclusivamente en Cuba varias fábricas americanas. Informes y para entrevista por correo. American Collection; Apartado 30, Marianao. 49999 17 oc

SOLICITO personas que independientemente quieran ganar dinero sin exponer nada. Ramón Corral, fabricante de sellos gomígrafos de todas clases fechadores, numeradores, aparatos automáticos y monogramas para marcar ropa y papeles. Prado 117, imprenta. 50092 31 Oct.

SOLICITAMOS agentes vendedores activos y pagamos treinta pesos sueldo fijo mensual más cinco por ciento comisión sobre sus ventas. De 9.30 a 11.30 y de 3 a 5. Manzana de Gómez, 559. S-6516 18 oc.

PERSONA SERIA

Inteligente: se necesita para darle representación de un negocio remunerativo. Indispensable tener experiencias en negocios y buenas referencias comerciales. Manzana de Gómez 511 y 512. De 10 a 12 a. m. S-6473 20 Oct.

SE necesita una señora de mediana edad, española, para los quehaceres de una casa chica. Si es joven no se quiere. Lealtad 17 bajos. 49914 18 Oct.

SE NECESITAN

SE solicita un mensajero para la tintorería de Teniente Rey 20. Las Dos Rosas. S-6475 17 Oc.

SE SOLICITAN AGENTES O CORREDORES EN TODA LA REPUBLICA PARA TRABAJAR SEGURO DE AUTOMOVILES, INCENDIO, VIDRIERAS, ACCIDENTES Y ENFERMEDADES. COMPAÑIA DE RESPONSABILIDAD. PAGAMOS BUENA COMISION. ESCRIBIR DANDO REFERENCIAS A ADMOR. APARTADO 2475, HABANA. 48807—22 oct.

SE necesitan corresponsales, en cada ciudad y pueblos. Emplee su tiempo disponible lucrativamente. Pídanos libritos explicativos, gratis. Internatioanl Service, 232, East Street, Chicago. 48589 5 nov.

SOLICITAMOS hombres bien presentados para la venta en casas particulares de artículo fácil, pueden ganar por lo menos tres pesos diarios, demostramos lo que decimos y enseñamos al que no sepa. Villuendas 21. 49209 25 Oct.

SOLICITO casa que haga sellos de goma, que tenga catálogo, o muestrario, para trabajar en comisión. Empedrado 31, segundo, Gerardo Gutiérrez. 50024 19 oc

(26)—Agencias de colocaciones

NECESITAMOS criadas, cocineras, manejadoras sin distinción de edad para pagarles treinta pesos cuando no tengan colocación. Asociación Mutua de Previsión. Manzana de Gómez, 468. S-6515 18 oc.

LA 1a. de Aguiar, Agencia. F. V. Aguilera 53, Tel. A-3090. La más antigua y la que con mejor personal cuenta, de ambos sexos y para cualquier giro. T. Alonso. 49834 23 Oct.

AGENCIA LA UNION

De Marcelino Menéndez, treinta años de establecida. Es la única que en cinco minutos facilita todo el personal con buenas referencias. Llamen al teléfono número A-3318. Habana 114. 47552 30 Oct.

(G) SE OFRECEN

(27).—Criadas de mano y Manejadoras

SE desea colocar una española de criada de mano; práctica, con referencias no duerme en la colocación. Antón Recio 38, teléfono M-2587. 49978 18 oc

SE desea colocar una joven española de criada de mano o manejadora; es trabajadora y cariñosa. San José 48-A. 50056 18 oc

SE desea colocar muchacha peninsular; desea colocarse de criada de mano; tiene referencias e informan en Subirana 42, U-1262. 50060 18 oc

SE desea colocar una española para todo servicio de matrimonio o para criada de mano; desea casa de moralidad. No tiene pretensiones y duerme en el acomodo. A-8897. 50061 18 oc

UNA señora de mediana edad desea colocarse para manejar; es cariñosa con los niños, o para cocinar y la limpieza y en la misma una muchacha ojven para comedor o criada de mano, con buenas referencias; sabe trabajar bien y cumplir con su obligación. Teléfono F. O. 1474 50068 18 oc

SE coloca para criada de mano una peninsular de mediana edad con familia seria. Para informes llamen al teléfono: I-7304. 50075 18 oc

DESEA colocarse una muchachita peninsular para los quehaceres de una corta familia. Informan teléfono F-5465. 50089 18 oc.

SE desea colocar una señora española para criada de mano, sabe un poco de cocina, exige dormir en su casa. Teléfono M-1077. 50079 18 oc.

DESEA colocarse una señora española viuda de 25 años de criada de mano o de manejadora sabe cumplir con su deber. Teléfono X-1413. 50113 18 oc.

SEÑORA de confianza se ofrece para cuidar niños en su casa de 7 a m. a 7 p. m. lo mismo por horas o de noche. Especialidad para criar recién nacidos. Trocadero, 23 altos. 50102 20 oc.

SE desea colocar joven española para criada de mano o manejadora. Tiene referencias. A y 27, Vedado. Tel. F-3517. 50117 18 oc.

SE desea colocar una joven española de criada de mano o para un matrimonio Teléfono A-6207. 49892 17 Oc.

SE desea colocar una joven española, de criada de manos tiene su familia que responda por ella. Informa en San Miguel 181 y medio, entre Oquendo y Soledad, teléfono U-3894. 49913 17 Oct.

UNA señora española, desea colocar una hijita suya, de 14 años, con una señora o matrimonio de moralidad no exije sueldo nada mas buen trato. Informan Monserrate 27 de 2 a 6 de la tarde. 49911 17 Oct.

UNA joven española, desea colocarse, de criada de mano o de comedor, teléfono F-2181 o Paseo y 2. 49910 17 Oct.

MUCHACHA decente desea colocarse en casa de moralidad de criada de mano, entiende de cocina, por horas o sino dejándole 2 horas libres, sueldo de situación. U-2768. 49903 17 Oct.

SE desea colocar joven española de criada de mano, tiene buenas referencias, desea familia de moralidad. Informan Belascoain 120, Dpto. 17 Tel. M-2077. 49941 17 oct

DESEA colocarse una muchacha española de criada de mano o habitaciones o manejadora, entiende algo de cocina, es muy seria y formal. Tel. FO-1070. 49942 17 oct

SE OFRECEN

SE desea colocar joven española de criada de mano o de cuarto, con familia americana o cubana, o española. Informa M-4022. 49933 17 oct

ESPAÑOLA de mediana edad desea colocarse para los quehaceres de matrimonio solo, informan Tel. U-4669, Trini. 49926 17 oct

DESEA colocarse joven española de criada de mano, entiende de cocina, si es matrimonio solo cocina y limpia, es formal y trabajadora. M-8326. 49930 17 oct

SE desea colocar una joven española para criada de manos o cuartos lleva tiempo en el país. Informan en el teléfono F-5371. 49901 17 Oct.

SE ofrece para criada o manejadora, joven española con buenas referencias. Dan razón en Jesús del Monte 84. 49927 17 oct

SE desea colocar una muchacha española de criada de mano o manejadora o de cuartos, lleva 3 años en el país, es seria y formal, tiene recomendaciones de las casas de donde ha trabajado, llamen al teléfono I-1493. 49920 17 oct

SE desea colocar una joven española de criada de mano o manejadora, es recién llegada, desea casa de moralidad, Cruz del Padre núm. 11 moderno. Teléfono M-8525. 49955 17 oct

JOVEN española desea colocarse para los quehaceres de una corta familia o para sirvienta de mesa, conoce bien los servicios domésticos. Más informes en el teléfono M-6066 o personalmente en la carpeta del Café el Boulevard. 49953 17 oct

SE desea colocar una joven de criada de mano o manejadora. Tiene referencias. Tel. F-4097. 49952 17 oct

SE desea colocar de criada de mano o para todo el servicio de corta familia, sabe trabajar y tiene recomendaciones, con un niño de 10 años. Teléfono F-1693. 49835 17 Oct.

SE desea colocar una muchacha española para criada de mano o de cocinera. Informan Jesús del Monte 205. Teléfono I-2080. 49824 17 Oct.

SE desea colocar una joven española de criada de manos o manejadora, sabe cumplir con su obligación. Informan Teléfono F-4541. 49861 17 Oct.

SE desea colocar una joven española para criada de mano o de cuartos, desea casa de moralidad. Informan en Piñera 6, Cerro Teléfono A-6519, bodega. 49868 17 Oct.

SE ofrece un criado de mano acostumbrado al servicio, fino, tiene buenas recomendaciones, Sitio 99. Tel. M-4205. 49826 17 Oct.

SE desea colocar de criada de mano o para cocinar y limpiar en una casa chica, una joven peninsular. Informes Teléfono A-8958. 49852 17 Oct.

DESEA colocarse una manejadora con inmejorables referencias de dos casas conocidas, para niños chiquitos. No le importa ir al campo. Informan teléfono FO-2426. S-6394 17 Oct.

(28).—Criadas de Habitaciones y Coser

SEÑORA peninsular de 35 años desea colocarse para cuartos o manejadora de un niño o acompañar a señora o señorita. Teléfono U-4669, Teresa. 50019 69 18 oc

SE desea colocar una joven española de criada de cuartos o para el comedor, quiere casa moral, no repara sueldo, tiene referencias. Informan teléfono M-9731. 50100 18 oc.

DESEA colocarse una gran modista para coser y ayudar alguna limpieza. Informa teléfono F-1661 50088 18 oc.

DESEA colocarse joven española para comedor o cuartos en casa seria, es formal y trabajadora, tiene referencias, sueldo de 25 a 30 pesos. Informan Teléfono U-2386. 49929 17 oct

SE desea colocar una joven española para criada de cuartos, sabe coser, tiene referencias o para comedor, desea casa de moralidad. Informan teléfono A-9561. 49021 27 oct

SE desea colocar una joven española para criada de cuartos o manejadora o para comedor, desea casa de moralidad. Informan calle 17 y K. Casa de la Vda. de Upmann. Teléfono F-4412. 49895 20 Oct.

SE desea colocar joven española de criada de cuarto o de mano, tiene buenas referencias. Informan Estrella 106, Teléfono M-6862. 49917 17 oct

SE desea colocar una joven española, de criada de cuartos o manejadora, sabe coser y tiene referencias. Informan en el Tel. F-5959. 49829 17 Oct.

DESEA colocarse una señora, blanca, de mediana edad, para limpieza por horas. Informan en el teléfono A-7466. 49831 17 Oct.

(29).—Criados de mano

SE desea colocar joven español de criado de mano; lleva muchos años trabajando en las mejores casas del Vedado y por lo tanto sabe trabajar; tiene muy buenas referencias. Informan M-9220. 49980 17 oc

DESEA colocarse joven español práctico en el servicio de comedor. Tiene referencias, sale al campo. Informan I-1131. 49932 18 oc

DESEA colocarse un criado de mano; está acostumbrado a trabajar en casas muy finas; sabe expresarse con toda clase de personas y tiene buenos informes. Llame al teléfono X-2940. 50028 18 oc

SE coloca un joven español de criado de mano o camarero, tiene referencias, estuvo cuatro años en una casa, sabe servir a la rusa y española. Informa A-6637. 49918 17 oct

SE coloca un primer criado de mediana edad para casa particular u hotel, tiene buenos informes de las mejores casas de esta capital. Teléfono A-3318, sale al campo. 49809 18 Oct.

(30).—Cocineras

SE desea colocar una buena cocinera; es limpia y sabe bien su oficio; no sale a las afueras y en la misma una criada de mano; tienen bunos informes, Informan teléfono I-3905. 50008 18 oc

SE desea colocar una joven de color para cocinar y limpiar a un matrimonio o corta familia. Teléfono M-8745. 50014 18 oc

SE desea colocar una buena cocinera; no duerme fuera. Gervasio 73, entre San Rafael y San José. Dirigirse a la encargada. 49984 18 oc

COCINERA española de mediana edad, con buenas referencias desea colocarse en casa de moralidad; lleva tiempo en el país; sabe comprar y hacer dulces y no duerme fuera. Informan teléfono F-2006. 50048 18 oc

SE OFRECEN

SE desea colocar una señora de mediana edad, para cocinar a corta familia. Informan en San Ignacio 94. 49983 18 oc

SE desea colocar una señora de mediana edad, para cocinar para matrimonio solo, para todo F-5371. 49902 17 Oct.

SE ofrece una cocinera a familia de moralidad, hace repostería y tiene práctica en el oficio, gana buen sueldo. Informan M-9145. 49971 17 oct

SEÑORA de color desea colocarse de cocinera, hace algunos postres, sueldo 25 pesos en adelante, calle C número 18 entre Línea y 11, Vedado, habitación número 18. 49850 17 Oct.

COCINERA y repostera a la española y criolla, desea casa seria y decente, sabe variar los platos y en la misma una criandera. Informan Industria 70, Teléfonos A-8074 y M-7410. 49827 17 Oc.

(31).—Cocineros

SE ofrece buen cocinero y repostero asturiano, con referencias, para casa particular o de comercio; sabe las tres cocinas, helados y pastelería; es limpio en la cocina; hombre solo; muy buena sazón; sale al campo. Gloria 92, teléfono A-6525; pregunten por Antonio. 50066 18 oc

UN joven chino cocinero y repostero desea colocarse para casa particular; cocina muy bien a la criolla y española. Informan Maloja, 110, preguntar por teléfono A-4512. 50037 19 oc

COCINERO joven, asiático, desea colocarse en casa particular, cocina bien española y criolla, va al campo. Informan teléfonos A-3111 y A-2716. 49888 17 Oct.

UN cocinero asiático joven, sabe cocinar muy bien a la criolla o española, sabe hacer dulces, muy limpio, se desea colocar en casa particular. Informan calle Salud número 38. Teléfonos A-3981 y A-6794. 49883 17 Oct.

DESEA colocarse un cocinero y repostero de color, en casa particular o de comercio. Informan teléfono I-1856. S-6484 17 oct

UN cocinero asiático, joven, cocina a la criolla o española muy bien, sabe hacer dulces, muy limpio en la cocina, siempre trabajó en casa familia tiene muy buenas referencias. Tiene un criado de mano trabaja muy practico. Se desea colocar en casa particular. Informan calle Manrique número 103, entre Dragones y Zanja, preguntar por teléfono A-4324. 49882 18 Oct.

(32)—Crianderas

DESEA colocarse joven española de criandera; tiene certificado de Sanidad y se le puede ver su niño; no tiene inconveniente en ir al campo. Informan en José María Párraga y Santa Catalina número 15, letra H, Víbora. I-1330. 50054 18 oc

(33)—Chauffeurs

CHOFER mecánico español se ofrece para casa particular o comercio; es persona seria, 34 años, con muchos años de práctica y referencias. Teléfono M-4328, J. Folch. 50074 18 oc

CHAUFFEUR mecánico, joven español desea colocarse en casa particular o de comercio; tiene referencias e informan: teléfono M-3695. 50004 18 oc

CHAUFFEUR mecánico con diez años de práctica desea colocarse; tiene buenas referencias. Informan teléfono I-1690, a todas horas y no tiene muchas pretensiones. 50021 18 oc

CHOFER español desea colocarse en casa particular, sin pretensiones, buenas referencias, tengo 25 años manejo cualquier máquina. Tel. F-4484, pregunte por Jesús Fernández. 49938 17 oct

CHAUFFEUR de color desea colocarse, es respetuoso, tiene excelente recomendaciones de donde ha trabajado, no tiene pretensiones. Va a cualquier parte que deseen. Llamen F-4540. 49849 20 Oct.

SE desea colocar un chaufeur español en casa particular o de comercio, tiene referencias de las casas que trabajó. Informan en el teléfono U-5223. 49846 17 Oct.

SE desea colocar un chauffeur español en casa particular o comercio. Tiene recomendaciones de las casas que ha trabajado. Informan Teléfono I-5584. Jesús Brenlla. 49862 17 Oct.

SE desea colocar un chauffeur español sabe manejar toda clase de máquinas, tiene bastante práctica y comerciantes que lo garanticen, desea casa particular o de comercio, desea casa de moralidad. Llamen al M-2336. 49137 24 oc.

(34).—Tenedores de libros y Oficinistas y Empleados de Oficinas

UN joven desea trabajar en oficina o casa de comercio, como auxiliar de tenedor de libros o mecanógrafo, conociendo el giro de víveres, sin pretensiones de sueldo. Informan M-1814. 49994 18 oc

EXPERTO vendedor conocedor del mercado especialmente en el giro de víveres, desea trabajar en casa bien surtida a sueldo o comisión; sabe manejar y va al campo si es necesario. Teléfono U-4610. 50042 18 oc

TENEDOR de libros. Correspondencia comercial. Cálculos. Larga práctica. Formalidad. Buenas referencias. Fijo o por horas. Por carta J. G. L. Monte número 200, Almacén de Pianos. 48594 21 oct.

TENEDOR de libros y corresponsal mecanógrafo, muy práctico y competente, joven, español, se ofrece a casa seria. Buenas referencias, D. Cuevas, O'Reilly, 88 altos. 49878 20 Oct.

TENEDOR DE LIBROS

Para la Contabilidad general de cualquier giro, se ofrece señor español, profesional, buen calculista, conocimiento del inglés, 12 años de práctica en Cuba y superiores referencias. Ha trabajado en ferretería y almacén de tabaco, teniendo gran práctica en el control y manejo de muchas cuentas corrientes. Escribir a J. M., Aguila 105, Departamento, 6. 48222 19 Oct.

MECANOGRAFO, joven, cubano, experto y rápido, puntual y de buenas costumbres. Desea colocación 8 horas al día en oficina de cualquier género, a ser posible Notaría. Sueldo no menor de $70.00 mensuales, no trabaja de noche, por atender estudios. Comisión de Boxeo, Tel. A-5297. Wilfredo Benítez. 49944 12 nov

JOVEN, muy práctico en oficina desea colocarse, escribe en máquina y sabe de cuentas. Lo mismo para cobrador, tiene quien lo garantice. Informan A-8585. 49961 17 oct

SE OFRECEN

(35).—Varios

EUGENIO Mercier Hernández, Maestro modelista o Plantillero, con 50 años de práctica, se hace cargo de construir toda clase de modelos o plantillas para fundiciones, ingenios, fábricas y toda clase de industrias, etc., contando con un persona competente; prontitud y seriedad en los trabajos y a precios módicos. Especialidad en preparar plantillas para trabajos en barro y con machos y esqueletos para toda clase de piezas. Garantiza sus trabajos. También se hace cargo de entregar los trabajos ya fundidos en bruto. Recibe órdenes en Pozos Dulces 10, teléfono U-4864. o en el U-2865, Montoro 38, Carpintería de Eduardo García y Compañía, Ensanche de la Habana. 49995 20 oc

SE ofrece una joven para atender al teléfono y un poco de macanografía, en cualquier oficina, sin pretensiones. Llamar al U-2275, de 1 a 4. 50043 21 oc

JOSE EMILIO

Fabricante de tanques de cemento armado en todos tamaños y adornos rústicos para jardines. Casa fundada en 1908. Se construyen y remiten a toda la Isla. Calle 23 entre G y H, frente al Cine Riviera. Teléfono F-2565. 50052 30 oc

PLEASE on english speaken woman seeks position as washing daily or monthly nombre Jane Rock Habana Street núm. 195. 50071 72 19 oc

SE ofrece un hombre español para la limpieza sabe servir mesa, y es jardinero. Informan Vives, 157. Teléfono A-6358. 50081 18 oc.

UN joven español que habla y escribe el inglés, desea colocarse en hotel de camarero. Rita y Piedra, Luyanó, bodega. Teléfono X-1051. 50010 18 oc

SE ofrece vendedor de accesorios de autos, gomas, aceite. Informan La Hispano Cubana, Monserrate 127. 50006 18 oc

SE ofrece un muchacho español de 18 años para cualquiera clase de trabajo; desea casa seria. Informan en Inquisidor núm. 6. Teléfono A-5604. 50018 18 oc

SE desea colocar un muchacho español para limpieza de oficinas o ayudante de chauffeur; desea casa seria. Informan en Inquisidor número 6, teléfono A-5604. 50017 18 oc

SE desea colocar una señora de color, de mediana edad y e nla misma una lavandera. Informan en Gervasio 128, teléfono U-5664. 49976 17 oc

ENGLISH speaking girl desire position as general house work or house keeping or nurse. Vives 154, room 4. 49989 19 oc

SE desea colocar una señora de costurera y hacer alguna limpieza; no le importa salir al campo. Informan Villegas 67, habitación número 4. 50035 18 oc

DESEA colocarse joven español, es barnizador, entiende de servir y de cocina, llamen teléfono A-6437, tiene buenas referencias. 49886 17 Oct.

COMERCIO, español de 36 años, se ofrece, de dependiente, para almacén víveres finos, café, lunche, fonda, panadería, o como encargado de hotel o casa huéspedes, cobrador, tiene recomendación. Tel. A-3586. 49972 17 oct

ESPAÑOL de mediana edad, desea colocarse en café o cantina o en establecimiento de víveres, no tiene pretensiones. Habla inglés. Teléfono FO-7494. 49842 17 Oct.

JARDINERO escultor, floricultor, desea colocarse casa particular encargado finca, hace cargo toda clase trabajos, cemento blanco, adornos objetos arte como jarrones, especialidad macetas sevillanas, objetos japoneses, bancos, cascadas, grutas etc. Informan Aguacate 154. Teléfono A-3107. 49768 17 Oct.

UN peninsular de alguna edad ofrece sus servicios de limpieza de oficinas como también de portero en casas respetables. Tiene referencias de casas que estuvo trabajando. Informan Baratillo 4, teléfono A-3142. 49491 27 Oct.

MATRIMONIO español, desea colocarse de encargado de casa de inquilinato, él es albañil. Informan en Acosta 32, cuarto No. 5, altos. 49124 18 oc.

SE ofrece un hombre español de sereno, tiene referencias e informan calle Cuba 90. Tel. A-7636. 49392 17 oct

EXTRANJEROS

Rápidamente le gestiono cartas de ciudadanías. Títulos de chauffeurs, inscripciones de nacimientos, tramitamos matrimonios, actas notariales, contratos, legalizaciones, cobros de cuentas. Lealtad núm. 242 entre Belascoain y Carmen. 49470 26 oct

TITULOS de chauffeurs en 24 horas, matrimonios y toda clase de asuntos judiciales y municipales, garantía absoluta en los negocios. Animas 90, primer piso. J. Cuervo. Telf. M-3437 y A-9381. 49324 31 Oct.

¿DESEA usted pintar su casa, hacer algún trabajo de albañilería? Llame al teléfono M-1908 y se le atiende con la mayor prontitud. 48714 21 Oct.

(H) COMPRA Y VENTA DE FINCAS

(36)—Urbanas

COMPRA Y VENTA DE CASAS TERRENOS Y FINCAS RUSTICAS

DINERO EN HIPOTECA
MENDOZA Y CA.
Corredores
Obispo 63. Habana.

Dirigirse al Sr. Cruz Muñoz
Teléfono M-6921
Horas, de 10 a 12 a. m.
E 1767 Ind 1 ag.

EN la Habana, a dos cuadras del Parque Maceo, vendo dos edificios que rentan 1.500 y 750 pesos mensuales, pudiendo dejar en hipoteca hasta noventa mil pesos en una y cuarenta y cinco mil en la otra. También tomo en parte de pago una finca que no esté a más de 25 kilómetros de la Habana. Casas viejas o solares. Hospital 16 entre Jovellar y Vapor. Teléf. U-4329, de 1 a 3. 50027 18 oc

FINCAS URBANAS

EN el Cerro. Se vende una casa, en la calle de Moreno, 67, con portal, sala, tres cuartos, cocina y pisos de mosaicos mide 6 de frente, por 40 de fondo. Su precio 1,300 pesos. Informan en el teléfono I-1968. Sr. Alvarez. 50093 20 oc.

SE vende la casa de Neptuno, 46, entre Amistad y Aguila. Informan Consulado, 77. Su dueño. UH. 50094 17 oc.

VENDO una casa nueva en la Habana con 27 apartamentos Se da barata deja el 13 por ciento. Precio $90.000. Sr. Triana, Franco 6, teléfono U-4217. S-6509 24 Oct.

CAMBIO tres palacetes en lo mejor del Vedado, con mucho terreno por casas en la Habana, la que menos de 100.000 pesos. Sr. Triana, Franco 6, teléfono U-4217. S-6511 24 Oct.

FABRIQUE A SU GUSTO

Nosotros le fabricamos su casa a pagar con los alquileres. También le vendemos el terreno a plazos en los Repartos Alturas de Almendares, Miramar y Almendares. Para tratar véanos en

Belascoaín 54, altos
José P. Quintana y Cia.
Teléfono U-5735
E-2397 18 oc.

VENDO chalet en el Vedado, tres plantas mitad de su precio; propietario; trato directo comprador. Malecón 3, primero, izquierda, Sr. Orbón. 50022 17 oc

VENDO Arroyo Apolo, dos casas próximo a Calzada 500 y pico varas superficie, para hacer negocio 48 horas, se da en $2.150, renta $30.00. Informan Monte y Zulueta, teléfono M-3326. Santana. 50090 18 oc.

SE vende una casa moderna en Escobar y Neptuno. Informan teléfono U-2027. S 6499 22 oc

SE venden dos casas Peñalver números 69 y 69-A a $4.250 cada una. Pueden verse. Informa su dueño, teléfono A-7640. 50057 18 oc

VENDO una casa de ladrillos y madera, una cuadra de la calzada, sala, saleta, tres cuartos, renta $30, en $2.700. Informan en Marqués de la Torre 36, teléfono I-6714. 50059 18 oc

VENDO la mejor esquina del Reparto con casa de portal, sala 2 cuartos, cocina y servicios, terreno para otra mas y materiales a 3 cuadras del crucero de la Playa y una Marianao, parque Central, por lo entregado a la compañía que son 900 pesos y el resto 15 al mes, la casa gana 20 pesos. Buena Vista y Lanuza de 4 a. m. a 8 p. m. 49900 17 Oct.

CASAS BARATAS VENDO

Una moderna 2 plantas renta $140 en Calle comercial 17.000; 3 en Belascoain con comercio y otra en Infanta 5.000 renta $80; esta es una gran oportunidad para el que desee invertir algún dinero; informo solo a compradores en Avenida Menocal y Santo Tomás, bodega. 49940 17 oct

EN lo más alto de la Víbora, se venden varios chalets sumamente regalados, estando al alcance de cualquiera que sea empleado entregando $5.000 al contado. Están rodeados de colegios; Maristas, Teresianas y colegios de niñas; y tres parques. Tienen jardín, portal, sala, comedor al fondo, cinco cuartos, dos baños, lavaderos, hall, cocina con agua caliente y pasillos laterales, traspatio; son modernas y de concreto; véalas que es oportuno. Informan Vista Alegre núm. 80, esquina a Juan Bruno Zayas. S-6486 22 oct

REPARTO ALMENDARES

Permuto la casa calle B y Fuentes con una superficie de 1.180 varas por solares en el mismo reparto o casa en la Habana, Calzada del Cerro, Jesús del Monte. José P. Quintana. U-5735 Belascoaín, 54, altos. 49160 18 oc.

MALOJA 177, frente a Gervasio, vendo esta casa antigua 5.10x31 metros a cuarenta pesos metro, con parte al contado, su dueño San José 2-A, en Marianao, frente a la Iglesia, Tel. FO-7792. 48804 17 Oct.

POR tener que ausentarme, vendo el hermoso chalet situado en la calle Encarnación número 35, entre San Benigno y Flores, Jesús del Monte. Puede verse de 2 a 6 p. m. Propietario en la misma. 48231 3 Nov.

CHALET lujoso dos plantas, calle 6 esquia a 5, Reparto La Sierra. Tiene 7 habitaciones y garage dos máquinas, se vende a precio de oportunidad. F. Blanco, San Rafael 12. A-4863. FO-1831. 49302 21 Oct.

PARA PERSONAS DE GUSTO

Se vende un hermoso chalet en uno de los mejores puntos del Vedado, calle 21 entre letras, acera de la sombra, fabricación de primera, techos monolíticos, tiene sótano con cocina y cuarto con servicio para criados, piso principal, sala, recibidor, un amplio comedor con columnas, de escaloya, todos los pisos de mármol, pantry, despensa y un gran cuarto con servicios; piso alto, cinco hermosas habiaciones, con baño completo intercalado, agua fría y caliente abundante, y un gran terreno al fondo con árboles frutales. Para más detalles Cuba 116 entre Luz y Acosta. Teléfono A-7588, de 8 a 11 a. m. 47964 18 oct.

APROVECHEN bodegueros. Se vende una finca de esquina y bodega todo junto en Calzada en el centro de la Habana, la finca vale lo que piden por toda la bodega, vende cuarenta pesos de cantina diarios. Informan en Gloria 142, García, no paluchero. 49355 19 Oct.

VENDO Calzada de Columbia magnífica casita, jardín, portal, sala comedor, dos cuartos, baño completo, patio y traspatio, $4.500, parte contado, resto $23 mensuales. Informan Banco Nova Scotia 309, M-3588. Cuba y O'Reilly. 49526 27 Oct.

FINCAS URBANAS

SE vende una casa planta baja en solar 13.65x50 metros, con cinco cuartos, sala, comedor, pantry, dos servicios, dos cuartos para criados y garage, jardín al frente y fondo y con árboles frutales. En la calle seis entre 23 y 27, precio de situación Tel. A-4449. S-6459 24 Oc.

SE vende esquina de fraile, parte alta, 14x42 metros. pueden fabricarse seis casitas de 4x14 metros. Dos cuadras del Colegio de Belén y a una de la Calzada de Columbia. Hay fabricada una casa de mampostería de 6 y medio por 14 metros que tiene portal, sala y comedor, dos cuartos, baño intercalado, cocina, patio etc. $1.500 libre de todo gasto y reconocer $3.000. F. Quintano, Villegas 21. M-4544. De 2 a 4. 49837 17 Oct.

ATENCION PROPIETARIOS

Por 1,500 pesos le fabrico su casa de mampostería con portal, sala, cuarto, comedor, cocina y baño, también le reedificamos a precios mínimos. Llámenos y se convencerá. Gabriel Prats y Compañía, arquitecto consructor. Tel. I14493. 49710 11 nov.

PROPIEDAD DE ESQUINA

Vendo una esquina que mide 1350 varas, tiene fabricado 900 metros, se vende a 25 pesos la vara. Fabricación y terreno está alquilada toda a comercio en 3 recibos. Deja el 12 por ciento anual libre. Fabricación de primera. Se deja parte en hipoteca al 8 por ciento anual. Informes en Amistad 136, B. García. 49817 28 Oct.

HORROROSA GANGA

Vendo en San Francisco casa, de portal, sala, saleta, tres cuartos, cocina, baño, patio y traspatio en $3,850 a pagar a plazos. Lealtad 242 entre Belascoain y Carmen. 49469 26 oct

SE vende en precio rebajado, la casa antigua, propia para fabricar, con 138 metros, Barcelona número 2, entre Aguila y Amistad, con 6 metros y centímetros de frente por veinte y dos de fondo, total 138 metros, a razón de 135 pesos el metro, total $18.630. Tiene arrimo hasta un cuarto piso pagados. Informan teléfono M-5045, de 10 a 12. 49346 18 Oct.

(37)—Rústicas

COMPRA DE FINCA

Se compra una de una caballería cerca de la Habana, en carretera y con paradero de ferrocarril o tranvía inmediatos. Que tenga casa de vivienda y que se venda en precio razonable.

MENDOZA Y CA.
OBISPO 63
M- 6921
Dirigirse al Sr. Cruz Muñoz.
De 10 a 12 a. m.
E 2387 18 oc

SE alquila una finquita a diez minutos de la Habana propia para granja casa mampostería moderna, luz, dos pozos uno artesiano dentro de la cocina, otro criollo con motor eléctrico dos caballos. Finca Rosario. Lucero, en la misma informan señor Arturo García, Apartado 2154. 50121 19 oc.

FINCA RUSTICA

Se vende una de 10 caballerías, con un kilómetro de costa y más de trescientos mil metros de arena; a un kilómetro del ferrocarril y con fácil comunicación en automóvil. Inmediata a un gran Central de la Provincia de la Habana. Tiene 5 caballerías de tierra de labor y el resto de pasto. Hay dos pozos, con agua abundante siempre. Precio $15.000.

MENDOZA Y CA
Obispo 63
Teléfono M-6921
Dirigirse al Sr. Cruz Muñoz; de 10 a 12 a. m. E-2376 21 Oct.

VENDO y arriendo fincas de media y una caballería en calzada, con río y arboleda. También vendo acción granja con excelente casa, arboleda, palmar, instalaciones sanitarias y eléctricas. Díaz Minchero, Guanabacoa, Villa María. En Campo Marte hay guaguas. 49686 23 oct.

FINQUITA

Se vende una de media caballería, situada al lado del batey de uno de los mejores Centrales de la provincia de la Habana que cuenta con oficinas de Correo y Telégrafo; médicos, farmacia, hotel, teatro, escuela, sociedad de recreo, acueducto, alumbrado eléctrico y de cuanto necesita la vida civilizada. Comunicación por ferrocarril y por carretera. Precio $3.000

MENDOZA Y CA.
Obispo 63
Teléfono M-6921
Dirigirse al Sr. Cruz Muñoz, de 10 a 12 a. m. E-2377 21 Oct.

VENDO finca recreo en Corralillo, Hoyo Colorado, con grande y hermosa casa vivienda, garage, caballerizas, casa portero, court de tennis, jardines para casi toda la finca, árboles frutales, 39 clases de mangos, planta eléctrica y abundante agua, por el fondo tiene la laguna de Ariguanabo, muy propio para cacerías, y casa de botes. Se permuta con facilidades. Pedro Sala, teléfono I-4990 y M-6932 en días hábiles. 47781 30 Oct.

(I) COMPRA Y VENTA DE SOLARES YERMOS

SOLAR Calle 17; otro calle 15; 250 pesos contado y resto plazos largos diez años. Para fabricar sin contado alguno, 40 pesos mensuales. Empedrado 20, propietario. 50063 18 oc

SOLARES YERMOS

TAMBIEN vendo un cuarto de manzana en lo mejor de la calle 17 y recibo parte de precios casas para renta en la Habana o sus repartos Señor Triana. Franco, 6, Tel. U-4217. S-6510 24 Oct.

PROPIA PARA INDUSTRIA

Vendemos una manzana de terreno con 13,000 varas próximo al Reparto La Asunción en Luyanó a $4.50.

Informan:
José P. Quintana y Cia.
Belascoaín 54, altos
Teléfono U-5735
E-2399 18 oc.

SOLAR calle 23, Vedado, otro media cuadra 23; pequeña parte contado y resto plazos o hipoteca plazo largo módico interés. Propietario: Reina 43, sastrería, 2 a 5. A-9931. 50064 18 oc

UNA GANGA

Frente al Parque de tennis de Ampliación de Almendares, vendo lote de terreno de 20 x34 a $3.25 donde hoy se vende a $9.00.

Belascoaín 54, altos
José P. Quintana y Cia.
Teléfono U-5735
E-2398 18 oc.

GANGA por dos días. Vendo Lawton, calle Dolores punto llano, rodeado carritos, solar esquina 24x25 varas; último precio $4.50 vara. Calle Jovellar, vendo parcela sombra, 7x25 metros a $52 metro. Ampliación Almendares próximo calle 12, frente parque, sombra vendo solar 20x34 varas, $3.00 vara. García. Oficios 18. Teléfono A-9417. S-6478 17 Oc.

APROVECHE que la fabricación está barata. Se vende la esquina de Manrique y San José midiendo 416.73 metros. Se da a cien pesos el metro y puede dejarse en hipoteca hasta 25.000 pesos. Para más informes José Pascual Finlay 143. Teléfono U-4163. S-6471 29 Oct.

SE vende un solar de 32.50x32.50 varas en Ave. Mendoza y Línea, alturas Miramar. Informes FO-1787. 49905 24 Oct

ESQUINA para fabricar, se necesita de Belascoain al mar y de Reina a San Lázaro. Fuera de esa zona si es parte comercial también. Informan en 23 núm. 482. Teléfono F-4617. S-6479 17 oct

SOLARES

Vendemos a plazos solares bien situados. Grandes facilidades de pago.
MENDOZA Y CA.
Obispo 63. Telf. M-6921
E 1763 Ind 1 ag.

REPARTO "LA ASUNCION"

Con: Calles, aceras, agua, luz, alcantarillado y parque. Parcelas a plazos desde $10.00 la vara. Miden: 10x22, 10x25, 10x30 los centros. 17x29, 19x29 o más las esquinas. Pida informes a Gonzalo Forcade. Teléfono X-1978 en la Oficina del Reparto, en el Castillo por Luyanó.
E-1341 Ind. 10 agt.

REPARTO MIRAMAR

Dos solares, se venden juntos o separados. Se admite en hipoteca cuanto se desee. Avenida Primera esquina a 14. A una cuadra del tranvía y dos cuadras del reloj. Once pesos vara. Informes: teléfono F-2080.

ALTURAS DEL VEDADO

Un solar en la calle 30 entre 27 y 29 se vende. 11.79 x 41.26. Se admite en hipoteca lo que se desee. Diez pesos vara. Más informes teléfono F-2080.

VIBORA, REPARTO LAWTON

Véndese un solar de esquina, Avenida de Acosta y Avenida de Porvenir, 423 varas cuadradas, seis pesos y medio vara. Se admite parte primera hipoteca. Teléfono F-2080. 45310 17 oct.

VEDADO, PARCELITA IDEAL

"J" y "21", segregada de la esquina con frente a "21", lo más aristocrático, a media cuadra y vista al lindo Parque Monteagudo. Medida colosal 12 por 23 metros. Se vende en $13.000. Facilidades de pago. Dueño M-3848. 48830 17 Oct.

VEA ESTO

Vendo sumamente barato 900 varas terreno en la calle Gelaber frente al gran Parque Córdoba, a 3 y medio pesos, al contado. Víbora. Informan San José 8, Vidriera de tabacos. 48796 17 Oct.

HERMOSA GANGA

Se vende una parcela de más de 4.000 varas, en la carretera del Luyanó, próximo a Guanabacoa "Villa Encarnación" con chalet, con piso de mosaicos, garage, cercado todo el terreno de alambre y un magnífico pozo de agua mineral "San Isidro". Al fondo de la casa Luyanó número 11 y antes de llegar al Hospital. En la misma informan. 49851 17 Oct.

VEDADO, 21 ENTRE C y D

Se vende solar sombra y llano 22.60 x 50. Pedroso, cerca Infanta, solares 10 x 30 varas. Facilidades pago. Tavel. F-4252. 49689 11 nov.

SE da en arrendamiento una finca de dos y media caballerías, de muy buena tierra, con vaquería y reparto en la Habana. Con largo contrato, siempre que el arrendatario compre los animales, aperos, útiles, maquinaria, etc. Informes en Teniente Rey 30. 49698 18 oct.

10 CENTAVOS
DE 7 A. M. A 4 P. M.; Y DE 4 A 10 P. M.
15 CENTAVOS

SOLICITUDES DE TRABAJO: DIEZ CENTAVOS
DEPARTAMENTO DE ANUNCIOS CLASIFICADOS

10 CENTAVOS
DE 7 A. M. A 4 P. M.; Y DE 4 A 10 P. M.
15 CENTAVOS

FOLLETIN 15

MARCEL PRIOLLET

¡Vendida.... en la Flor de su Juventud!

NOVELA

VERSION DE

FERNANDO BARANGO-SOLIS

TOMO I

De venta en las librerías "La Moderna Poesía", Pí y Margall 135 y "Cervantes", Av. de Italia No. 62, Telfs. A-0545 y A-4958

(Continúa)

Pagaría al contado lo que se le pidiese, pues no era hombre a quien gustasen los regateos cuando una cosa le interesaba.

—En Méjico—explicó—tenía fama por la forma como trataba los asuntos. ¡Nunca me ha fallado uno!...

"Recuerdo que un día, un viejo molinero de los alrededores de Durango se empeñó en no querer venderme su molino, del cual me interesaba hacer un lago de pesca. Pretextaba que habiéndole sido legado el molino por su padre debía considerarlo siempre como una reliquia. ¡Mire usted que era tonto el hombre!...

"¿Sabe lo que hice? Sin dudar un instante, y a precio de oro, compré todos los campos que pudieran producir trigo, en un radio de veinte millas alrededor del molino. Instalé unas máquinas de vapor para moler y molí yo mismo todo el grano.

"¿El resultado? Al cabo de un año, el molino estaba arruinado y no podía hacer frente a sus deudas...

"—¿Quiere usted vender?—le pregunté.

"—¡No!...

"Y al día siguiente, se alojó un tiro en la cabeza... ¡Sería imbécil!...

Pedro Morales se echó a reír a carcajadas. Luego volviendo a ser el hombre activo de antes, exclamó:

—¡Veamos el castillo.

El marqués de Orceval accedió inmediatamente al deseo de su visitante.

Le hizo recorrer las principales habitaciones y la parte antigua del edificio, complaciéndose en consignar su valor histórico. Esto no pareció ejercer una gran seducción en el americano, hombre de civilización demasiado primitiva para dar importancia al pasado de unas piedras viejas.

—¡Y se conserva bien!...—exclamó, como único comentario.

Los dos hombres volvieron a la planta baja del castillo, y salieron al perrón. Detuviéronse allí para contemplar el panorama.

—Allá abajo—señaló el marqués—está la masía de San Salvador, de la que le ha hablado a usted. Es un negocio en todo su esplendor. Treinta hectáreas de cultivo. Produce anualmente...

—¡Compro!—interrumpió Morales, al que las cuestiones de dinero parecían, en efecto, interesarle muy poco.

—En lo alto del monte, delante de usted—prosiguió el marqués—está el bosque Quemado, como le llamamos, con sus carboneras...

—¡Compro!—repitió otra vez el extranjero.

—Si quiere usted podemos visitar los prados que bordean el Mosa, la mayor parte de los cuales pertenecen también a la propiedad.

—Es inútil... ¡Lo compro!...

—En cuanto al castillo...

—Me conviene también... Lo compro!...

—No conoce usted más que una parte de él. Al otro lado hay un inmenso jardín con un precioso vergel, la huerta, las cuadras...

—¡Vamos a verlo!...

El marqués y el extraño visitante atravesaron la planta baja del castillo y se internaron por la avenida principal del jardín, que a aquella hora lucía con todo su esplendor.

—¡Compro!—repitió el imperturbable Morales, después de una mirada que lo abarcó todo.

Los dos hombres continuaron su marcha por el jardín, pues el propietario del castillo tenía interés en enseñarle al comprador la instalación hidráulica que había establecido para el riego de aquellas tierras...

Morales lo iba viendo todo sin demostrar un gran interés.

Estaba decidido a quedarse con el castillo.

De pronto se detuvieron...

A pocos pasos de allí, andando despacio por otra avenida, Lisa Romanet acababa de aparecer ante ellos...

Nada tan encantador como la clara silueta de la joven que ponía una alegre nota primaveral en el decorado triste y árido de aquella mañana de invierno.

Con sus cabellos de oro destrenzados, la cara sonrosada por el aire fresco de la mañana y las manos cuajadas de flores, Lisa encarnaba todo el encanto de la gracia femenina, toda la belleza de la inocente juventud.

Al ver a los paseantes, hizo un gesto de sorpresa, saludó con un gracioso movimiento de cabeza y se alejó, desapareciendo como una sombra por las avenidas.

El extranjero la siguió con la mirada.

Cuando hubo desaparecido, se volvió hacia el marqués y le preguntó con voz pausada y grave:

—¿Quién es esa muchacha tan bonita?

—Mi... ahijada—contestó el marqués, después de una leve vacilación.

Hubo un corto silencio. Pedro Morales miró el lugar por donde había desaparecido Lisa, sonrió al marqués y por último, medio en serio y medio en broma, exclamó:

—¡Compro también!...

Después, estalló en una carcajada nerviosa y trivial.

El marqués de Orceval no se reía...

Se había estremecido al oir las últimas palabras del extranjero.

Hubiérase dicho que, de pronto, se le acababa de ocurrir una idea genial.

Parecíale como si una gran inspiración, brutal y seductora a la vez, hubiese germinado de repente en su cerebro.

Dos profundas arrugas surcaban su frente, demostrando el trabajo enorme de su cerebro en acción.

El marqués de Orceval pensaba en lo que le había dicho Rafaela, la misma noche en que, loco de terror y de remordimiento, había ido a buscar un alivio a sus temores al lado de la muchacha.

Establecía ahora una enorme relación entre la idea de Rafaela y las palabras breves, insinuantes, que en tono indiferente y medio en broma, acababa de pronunciar Pedro Morales.

Un imperceptible "¿Por qué no?" brotó de sus labios.

—¿Le conviene a usted?—interrogó el visitante, sin dejar su odiosa sonrisa.

El marqués abandonó su sequedad habitual y cogiendo del brazo a su visitante, le dijo:

—¡Venga usted! Este jardín es un sitio muy poco a propósito para hablar... de negocios... Mi despacho nos ofrecerá un lugar mucho más confortable y más discreto...

El mejicano se echó a reir. Y a pesar de que aún no hacía un momento que demostraba tanta prisa, no pareció tener ninguna, y se dejó llevar dócilmente por el marqués de Orceval.

Volvieron al castillo, entraron en un salón... y una puerta se cerró tras ellos.

. . . .

Lisa Romanet había dado muy poca importancia al encuentro que tuvo en el jardín cuando, al acabar de hacer su ramo de crisantemos, atravesó la avenida principal.

Puesto que el visitante no era más que un desconocido para ella, poco le interesaba saber su nombre, ver qué cara tenía, ni averiguar qué motivo le llevaba a Givrecourt.

La pequeña salvaje, como la llamaba la vieja María, había desaparecido precipitadamente después del imprescindible saludo.

Dando un gran rodeo, y recogiendo aún alguna de las flores que encontraba en su camino, Lisa llegó a una de las escalinatas del castillo y se dirigió al cuarto de Josefina.

Aprovechando la circunstancia de que el marqués estaba ocupado en aquellos momentos, pensó que podía prolongar un poco más su visita a la marquesa.

Le había parecido notar que el severo señor de Orceval fruncía sus cejas hirsutas en un gesto de desagrado cada vez que la encontraba sola con Josefina.

¿Por qué? Lisa no acertaba a comprenderlo, pero se sentía tan obligada por el deseo de no disgustar al que creía su bienhechor, como por la necesidad de refugiarse en su ternura cerca de la dulce y triste marquesa de Orceval.

Por mucho que razonase y tratase de convencerse a sí misma, enumerando en su interior los méritos del marqués y de Rafaela, sólo con Josefina se sentía bien, en una completa comunión de almas, tranquila y confiada...

Unicamente la castellana tenía para la pobre huérfana miradas de misterioso poder que la confortaban...

La habitación, con sus muebles antiguos y sus sombríos tapices, que ocupaba la marquesa, pareció animarse como si con su entrada en ella un rayo de sol, cuando penetró Lisa cargada con sus flores.

La austera seriedad de la estancia se desvaneció ante aquella hermosa aparición. Hasta el pálido rostro de Josefina se iluminó con una sonrisa.

—¡Me mimas demasiado, pequeña! —exclamó, tomando el manojo de flores—. Desde que estás a mi lado, cuidas siempre de evitarme la melancólica visión de las flores marchitas en los jarrones. Te preocupas de renovarlas antes de que ofrezcan el triste espectáculo de su agonía. No tenía la costumbre de verme tan festejada. Te lo agradezco en el alma...

—¿Le gustan a usted las flores?

—¡Muchísimo!...

Mientras esparcía las flores por los jarros y floreros que adornaban los muebles, Josefina prosiguió:

—En otros tiempos, solía levantarme muchas veces temprano y salir al jardín cuando aún no había amanecido por completo. ¡Es la hora más deliciosa! Todo duerme aún, todo está silencioso, tranquilo... Sólo las flores están despiertas y exhalan un perfume que no vuelve a percibirse en ninguna otra hora del día.

"Sacaba el agua del pozo y yo misma regaba las rosas aterciopeladas, los claveles reventones, las grandes amapolas rojas llenas de puntitos negros, los lirios empolvados, la malvarrosa que huele a vainilla, todas mis flores, todas mis amigas...

"Parecía entonces como si me dieran las gracias por mis cuidados. Me parecía verlas inclinadas hacia mí, mirándome con sus ojos como perlas, cuyas gotitas centelleaban en sus corolas...

"Y todo aquel pequeño mundo de flores vivía, se alegraba, me brindaba su dulce y penetrante aroma...

"¡Era aquella una hora muy dulce!...

—¿Y ahora no va usted nunca a ver sus amigas del jardín?—le preguntó Lisa.

—¡No!... ¡No tengo humor de nada!...

Reinó un breve silencio. Todos los jarrones estaban llenos de flores. La marquesa se había tendido sobre un sofá después de sus últi-

M.E.C.D. 2016

SOLARES YERMOS

SE VENDE

Terreno propio para finca de recreo en la carretera de Arroyo Arenas a Jaimanitas. Cuarentidós mil metros de tierra roja. Al lado del Club Cazadores. Se da facilidad de pago. Teléfono M-6368. Preguntar por el dueño. 48986 18 oc

(J) COMPRA Y VENTA DE ESTABLECIMIENTOS

VENDO GRAN CAFE Y UNA BUENA BODEGA

el café vende de noventa a cien pesos diarios y la bodega $75 a $80; están en la Habana y calles comerciales; solos en esquina; su dueño, lleva 25 años en el giro; se retira; los vende baratos y acepta propiedades en pago; precio del café, 15.000 pesos y la bodega $11.500. Informes en Avenida Menocal y Santo Tomás, bodega. 50077 17 oc

BODEGA REGALADA

Se vende a precio de balance, entregando $800 pesos de contado y el resto de lo que abrogue en la forma que quieran pagarla. Detalles en la vidriera de O'Reilly y Habana. S 6505 20 oc

AVISO. Se vende una lechería en lo mejor de la Habana, no paga alquiler, se da barata. Informes Iglesias, Monte 10, lechería. 50103 18 oc.

GANGA POR DOS DIAS

Vendo buena vidriera de tabacos, quincalla y billetes en 150 pesos. Monte 404 casi esquina a Tejas café Máximo Gómez. Su dueño teléfono FO-1459. 50091 17 oc.

GRAN oportunidad para el que desee adquirir una buena bodega; hace buena venta, paga poco alquiler y se da barata; urge la venta e informan en la calle 3 y Segunda Avenida, Orfila, o teléfono F. O. 1581, a todas horas. 50053 19 oc

VENDO COMPRO Y CAMBIO

Bodegas, Barras, cafés y Fincas. Cambio una buena Bodega por una propiedad. se da o se recibe vuelto si es necesario. Informes San Rafael y Oquendo, café, de 1 a 4. Alvarez. 47902 22 oct

POR viaje forzoso vendo regalada casa de huéspedes magnificamente situada. Ocho habitaciones siempre llenas. O' Reilly 116, segundo. 50062 19 oc

SE vende una fonda, se da a precio de situación y sin competencia, es propia para cocinera con familia tiene cuatro habitaciones, se vende por su dueño tener otro negocio, para toda clase de informes en la misma hasta las diez p. m. O. Reilly, 12. 49912 17 Oc.

CAFE Y CANTINA DE BEBIDAS

Vendo. Es casi lo mejor de la Habana, por sus condiciones y gran venta, hace de cantina $100.00 diarios, se garantiza y se da a prueba, alquila por varios conceptos y cobra a su favor $90 al mes, ocho años contrato; informes en Infanta y Llinás, Bodega. 49940 17 oct

CARNICERIA, vendo una con mucho barrio y barata. Informan A-8585. 49962 17 oct

SE alquila una vidriera de tabacos en el centro de la Habana. $50 de alquiler y comida para una sola persona. Belascoain y Concordia, Café Martínez. 49956 17 oct

VENDO de bodegas una valor 2.000 y 3.000 sola en esquina, contado 600 y 1.700, de 1 a 7 p. m. I-4482. 49364 17 Oct.

VENDO bodega en la Habana, sola en esquina, la doy regalada, por desavenencia socios o se admite un socio, de existencia tiene mas de lo que se pide por ella. Su dueño de 1 a 5 p. m. I-4482. 49879 17 Oct.

SE vende una vidriera de tabacos y cigarros y quincalla y la vende barata por que el dueño no la puede atender y está enfermo. Informan Inquisidor 17. 49700 19 oct.

VENDO UNA CANTINA

que vende 50 pesos diarios de cantina. Refrescos, lunch y helados y dulcería, por tener que ausentarse su dueño al extranjero, contrato 5 años. Alquiler 50 pesos con luz, precio de situación, 3,500 pesos con 1,500 pesos de contado o admito un socio para administrarlo. Véame que le conviene. Informes en Amistad 136, B. García. 49817 28 Oct.

CAFE LECHERIA

Vendo un café lechería en 5000 pesos. con 2,500 pesos de contado, a dos cuadras de Parque Central, tiene 4 años de contrato, vende 60 pesos diarios, garantizados. está montado todo a la moderna y tengo otra en 1,200 pesos, con 800 pesos contado, paga 30 pesos de alquiler y vende 30 pesos diarios, contrato 5 años. Informan en Amistad 136, B. García. 49817 28 Oct.

VENDO UNA PANADERIA

la mejor y mayor montada de Marianao. Maquinarias modernas, finca moderna. Dos hornos criollos uno de 7 y media varas y el otro de 6 y media varas, 2 camiones Ford, un carro con una mula 2 carretillas de mano, está elaborando 800 libras de pan dentro 10 días Elabora 1500 libras. Contrato 8 años. Alquiler 150 pesos mensuales, con una casa alta para familia, la panadería tiene dos entradas, no tiene ninguna columna en el centro. Precio 4,500 pesos con 2,500 pesos de contado y el resto en plazos de 500 pesos cada 6 meses, sin interés. Informa su dueño en Amistad 136, oficina, B. García. 49817 28 Oct.

VENDO CAFES BARATOS

de 1,000 pesos, 1,500 y 2,350 con contrato y poco alquiler con la mitad de contado y cambio cafés por bodega, lecherías por propiedades, propiedades por bodegas, vendo casas de huéspedes y hoteles y cambio fincas rústicas por urbanas. Negocio en 24 horas. Reserva y honradez. Informes Amistad 136, B. García. 49817 28 Oct

BENJAMIN GARCIA, CORREDOR

Vendo y compro establecimientos de todas clases. Vendo panaderías. Alquilo locales para panaderías, tengo uno en Neptuno propio para panadería, cerca del Parque Central. Doy y tomo dinero en hipotecas a un tipo más bajo que los demás. Vendo y compro propiedades de centro y de esquina en la Habana y sus barrios. Negocios serios y honrados cobrando estrictamente el uno por ciento de comisión para cualquier asunto que le interese. Véame en Amistad número 136. oficina. Benjamín García. 49817 28 Oct.

BODEGA EN $4.500

Con $2.500 de contado; situada en el corazón de la Habana; contrato 6 años; alquiler $40.00 con una accesoria. Venta diaria $75.00 garantizados. La bodega hace esquina a tres calles, es una ganga. Vista hace fe. Más detalles en Neptuno No. 8. De 7 a 11 de la noche. Trabadelo. S-6409 17 oct

HOTEL restaurante se vende uno acreditado, poco alquiler y que siempre dejó buenas utilidades. También se da en renta con garantía a persona capaz de llevar el negocio con prosperidad. Informan Chávez 23, bajos. Sr. Guyon. 49226 18 Oct.

SE vende casa comidas con once habitaciones, todas alquiladas, tiene buena marchantería. Monte y Arroyo, altos de la botica el dueño. 49157 19 oc.

SE vende uno o dos cafés muy baratos y buenos contratos por no poderlos atender su dueño. Informan San Isidro 68. café. Sr. L. Glass. 48619 5 nov.

VIDRIERA tabacos, quincalla, cedo con mercancías. Tiene contrato para cafébar, billares en la misma San José y Aguila. 49619 18 Oct.

BODEGAS EN VENTA

Vendo bodega sola en esquina en el centro de la Habana, solo cantina, 6 años contrato, $11.000 con $5.000 de contado. Informa: señor Tamargo, San José y Belascoain, café, de 2 a 5, Tel. U-5540.

Vendo otra en el barrio de Jesús María, cantinera del mismo dueño, hace 12 años $9.000, con $4.000 de contado, resto a pagar cómodo, con vivienda para familia. Informa: señor Tamargo, San José y Belascoain, café, de 2 a 5.

$1.000 a $1.500 de contado, bodega sola en esquina, mucho barrio; está abandonada, es un gran negocio. Véala. Informa: Tamargo, San José y Belascoain, café de 2 a 5.

Vedado, vendo 4 bodegas solas en esquina, fincas nuevas y buenos contratos. Informa: Tamargo, San José y Belascoain, café, de 2 a 5. 49408 31 Oct.

ESTABLECIMIENTOS

BODEGUEROS VENDO

Bodegas baratas de 2,000 pesos con 1,000 pesos de contado, vendo una en 8,000 pesos con 4,000 pesos de contado, vende 80 pesos diarios más 40 de cantina; tengo una en 3,250 pesos con 1,250 pesos, contrato de 6 años. Alquiler 25 pesos, vendo otra en 3,450 pesos con 1,500 pesos de contado, vende 55 a 60 pesos diarios con contrato 5 años. Alquiler 30 pesos y tengo varias más en venta en la Habana y sus Repartos. Véame en Amistad 136, B. García. 49817 28 Oct.

VIDRIERA tabacos, quincalla y billetes, se vende en lo mejor de la Habana. Buen contrato y fácil pago. Razón Muralla 103, segundo piso, de 7 a 8 y de 12 a 2. Sr. Lizondo. S-6455 29 Oct.

SE vende una vidriera con su caja caudales, contadora y armatostes nuevos. Se garantiza 25 pesos venta y más de 40 billetes por sorteo. Módico alquiler. Informan teléfono M-7615. Domingo después de las 12 m. 49612 18 Oct.

VENDO O CAMBIO BODEGA

sola en esquina, en la Habana, muy cantinera, no paga alquiler, seis años contrato, por otra más chica. Informa Suárez, Cerro 535, entre Tejas y Buenos Aires. 49217 20 Oct.

VENDO UN CAFE BARRA

en el centro de la Habana, vende diario 60 pesos de cantina, contrato 6 años. Alquiler 300 pesos y alquila 425 pesos o se admite un socio para que administre, queda libre mensual de 400 a 500 pesos. Precio 9,250 pesos, puede dar 5,000 pesos al contado y lo demás a pagar. Véame que es un negocio que le conviene. Amistad número 136, B. García. 49817 28 Oct.

POR no poder atenderlo se traspasa buen negocio en seis mil pesos. Vale diez mil. Informan Consulado 89, primer piso, derecha. De 2 a 4. 49653 19 oct.

TINTOREROS. Gran oportunidad. Se vende una tintorería por razones familiares, tiene ropa entrada 500 pesos garantizados, se da a prueba. Zanja 136. 49636 18 oct.

(K) COMPRA Y VENTA DE ANIMALES

VENDEMOS precioso lote Catalanas blancas, nueve gallinas y un gallo, un año edad. Conejos gigantes, hijos de ejemplaresde 10 a 15 libras. "Industrial Avícola", carretera Arroyo Arenas, kilómetros 16 y 17. 49007 23 oc.

(L) AUTOMOVILES

(39)—Venta

VENDEDORES

Para aumentar sus ventas necesita usted efectuar mayor número de visitas. Cómprese un COUPE FORD, de uso, garantizado y hágalo su mejor compañero. No dude que obtendrá grandes beneficios. Pase por Oquendo número 2 y escoja el suyo. Lo esperamos. E 2395 22 oc

CUÑA Ford, se vende a primera oferta, en perfecto estado de funcionamiento; vista hace fe. Quiroga número 14, entre Reyes y San José, Jesús del Monte. S 6504 18 oc

SE VENDE

completamente nueva, una carrocería para Ford, touring, último tipo. Precio excepcional. Pregunten por Miguel López, Oquendo núm. 2. Teléfono U-1091. E 2391 22 oc

GANGA VERDADERA

Tengo un touring FORD último tipo en magníficas condiciones, que lo do ycasi regalado. Aproveche y venga a verme hoy mismo Rodríguez, Neptuno 58, bajos, entre Aguila y Galiano. E 2392 22 oc

AHORA ES LA OPORTUNIDAD

para comprar un FORD de uso garantizado Los tenemos de todos los tipos. También vendemos CAMIONES FORD de uso con grandes facilidades de pago. No lo deje para mañana y venga a escoger el mejor. Casa Merson, Oquendo número 2. Pregunten por Domínguez. E 2393 22 oc

CADILLAC "57" FAETON

5 pasajeros, pintado de Duco, ruedas de alambre, gomas casi nuevas. En muy buenas condiciones en todos los sentidos. $600.

AGENCIA CADILLAC
Avenida Washington (Marina) 12 Habana

PEERLESS TOURING "6"

7 pasajeros, ruedas de disco, pintura Duco nueva. En muy buen estado.

AGENCIA CADILLAC
Avenida Washington (Marina) 12 Habana. E 2386 18 oc

BUICK tipo Canadá, 7 pasajeros, Se vende en $150. Muralla 59, almacén. 50045 21 oc

PACKARD NUEVO, $2,600

De 7 pasajeros, cerrado Lo vende una familia que se embarca. Morro 30, garage. 50119 22 oc.

CHRYSLER "80" IMPERIAL

Faetón de cinco pasajeros, pocos meses de uso, ruedas de alambre.

AGENCIA CADILLAC
Avenida Washington (Marina) 12. Habana.

CADILLAC "59" TOURING,

7 pasajeros, carrocería especial, buena pintura, 6 ruedas de alambre con buenas gomas. Es un carro de mucha vista y perfecto funcionamiento. $900.

AGENCIA CADILLAC
Avenida Washington (Marina) 12. Habana. E-2381 17 Oct.

NECESITO SEDAN O COACH

Tengo compradores esperando modelos Sedan y Coach chicos a precios razonables. Puede mandarlo o darme los datos por teléfono. E. Miles, Prado 13, A-2201. 49916 17 oct

NECESITO dinero, $1,000 Buick 25|55 tipo sport. Está nuevo. Ruedas alambres, gomas nuevas reforzadas. Pintura fábrica, trabajado por el dueño. Costó $2.800. Garage "Caridad", San Rafael 143, U-3176. 48800 17 Oct.

VENDO un camión Ford con buenas gomas, motor a toda prueba, también vendo un camioncito Mercedes con arranque eléctrico, bien pintado y bien ajustado, sin motor, se somete a cualquiera prueba en Aramburo 28 enre Neptuno y San Miguel. 49811 21 Oct.

AUTOMOVILES

CUÑA Chevrolet se vende barata, para verla en Santa Emilia núm. 11, Garage. Para precio hable a su dueño Teléfono I-1564. No palucheros. 49966 17 oct

CAMBIO camión Ford de volteo con chassis especial para cargar hasta dos toneladas por materiales de construcción. Véalo en calle 27 entre 8 y 10, Vedado. Informan M-3588. 49523 17 Oct.

GUAGUEROS

Tengo una carrocería de guagua casi nueva, que la vendo a cualquier precio. Si usted la necesita venga a verme en Oquendo número 2. Pregunten por Domínguez. E 2394 22 oc

SE vende Studebaker del último tipo de poco uso, se da en la mitad de su valor, para informes Primelles No. 18, esquina a Pezuela, Cerro. 49388 19 oct

SE vende una magnífica Estrella con su fuelle y vestidura, nuevo y acumulador nuevo y 6 gomas nuevas, más dos cámaras de paquete. Se da a prueba. Informan Vives, 149, garage. 49129 17 oc.

OPORTUNIDAD PARA PERSONA DE GUSTO

Se vende en $1.800, automóvil cerrado de lujo, marca "Nash Special Six Modelo 27 Cavalier", cinco asientos, pintado de color verde a dos tonos con cinco ruedas de disco, cinco gomas tipo Ballons Good Year. Motor de seis cilindros, 50 H. P. 112 pulgadas entre eje y eje, equipado con sus defensas delanteras y traseras. Para verlo y condiciones llame al M-3193 de 12 a 2 p. m. 48970 18 oc

CAMION BENZ

De cinco toneladas, semi-nuevo, garantizado y a prueba, se vende en precio razonable. Rodríguez, Incera y Ca. S. en C. Palatino 7, Cerro. E 2279 10 d 9

(40)—Reparaciones y Accesorios

SE vende una carrocería cerrada, propia para reparto, se vende con el chasis o sin él a la primera oferta. Tel. I-4259. 49823 22 Oct.

(LL) DINERO EN HIPOTECAS

(41)—Se ofrece

DINERO

Damos para hipoteca Habana y Repartos, sobre casas hechas y en construcción por 10 años, pudiendo devolverlo interés y capital, mensualmente.

Belascoaín 54, altos
JOSE P. QUINTANA
Teléfono U-5735
E-2396 18 oc.

DINERO: no pierda tiempo buscándolo, tengo para hipoteca Habana y Repartos cualquier cantidad, interés desde 6 y medio por ciento, solo necesito garantía. Operaciones rápidas. A-9417. S-6477 19 Oct.

FACILITO dinero para construcciones en cualquier Reparto para devolver 120 plazos mensuales, con lo que pagaría el alquiler amortiza capital e intereses en 10 años. Aproveche oportunidad y fabrique su casa. Escriba MLM, Apartado número 1394, Habana, diciendo tamaño terreno, calle y Reparto, clase casa que piensa construir y dinero que necesitará. A vuelta correo le diremos cuánto pagaría mensualmente. Con este plan se han fabricado más de cincuenta casas, podemos y queremos enseñárselas, escríbanos. 49525 22 Oct.

DINERO para hipotecas al tipo más bajo de plaza, en todas cantidades, con la mayor reserva y prontitud. Miguel F. Márquez, Cuba 50. E 1755 Ind 1 ag.

HIPOTECAS

En grandes y pequeñas cantidades en primera y segunda hipotecas al mejor tipo de plaza, sobre casas construídas y en construcción en la Habana, Marianao y sus repartos también sobre fincas rústicas y solares yermos, brevedad y reserva, Martínez y Prieto. O'Reilly número 23, de 10 a 12 y de 3 a 5. Teléfono A-6951. E 1894 Ind 15 ag.

CLAUDIO R. ARELLANO

Dinero en Hipoteca

Tel. A-8297. Cuba, 50

E 1768 Ind 1 ag.

DINERO TENGO

En todas cantidades para dar en primera hipoteca, desde el 6 y medio por ciento, según punto y garantía. Manzana de Gómez 311, Manuel Piñol. 48982 19 Oct.

(42)—Se toma

TOMO $1.200 urgente segunda hipoteca, por seis meses pago 5 por 100 mensual si me dejan cancelar cualquier momento sobre casa dos plantas. Luyanó Su dueño: M-3588. 49524 17 Oct.

(M) BONOS Y VALORES

(43)—Se compran

COMPRO VALORES

Acciones de la Cervecera Polar, Bonos del Mercado Unico, Bonos del Vedado Tennis Club, Obligaciones de la Playa de Marianao, no venda sin antes saber mi oferta. Manuel Piñol, Manzana de Gómez 311. 48983 19 Oct.

(N) COMPRA-VENTA DE OBJETOS VARIOS

PARA café, se vende un armatoste de cantina con lunas biseladas y un mostrador, todo de caoba; se da baratísimo. Informan teléfono I-5088. 50001 19 Oct.

REJA PARA ESCRITORIO

o para banco, oficina, etc. Se vende una magnífica moderna; está nueva y se da muy barata. Puede verse a cualquier hora. Informan teléfono U-3048. 49898 18 oc

VIDRIERA mostrador se vende propia para camisería o cosa análoga. Apodaca, 46, bajos del Colegio. 50112 18 oc.

MAQUINAS UNDERWOOD REMINGTON

Regaladas. Compañía Americana, quebrada recientemente, liquida enseres oficina. También 6 máquinas escribir Remington, Underkood, desde 20 a 50 pesos. Todas modernas. Algunas sin estrenar. San Lázaro 171, altos, cerca Perseverancia. 49694 23 oct.

REGISTRADORAS NATIONAL

niqueladas, caoba, con cinta, ticket eléctricas, manigueta, teclas, gavetas y accesorios, desde $5.00 mensuales. Hago cambios, descuento 20 por ciento pagándolas al contado. Campanario 89. 47666 17 oc

COMPRA-VENTA DE OBJETOS

¡¡COMERCIANTES!!

E: mejor reclamo para su negocio será la venta del afamado Jabón castilla 72 por ciento Aceite marca "Le Chien", en pastillas de 5 y 10 centavos. Depósitos: José Solís, Teniente Rey 75, Habana. y Ruiz y Paleo, S. en C. Cienfuegos. 49319 21 Oct.

HERMOSA lámpara de cristal propia para iglesia o sociedad, costó $200, se vende en $60. O'Reilly 39, altos. 49331 17 Oct.

REGISTRADORA NATIONAL

Niquelada se vende una, modelo 442 con un año de uso, y certificado de propiedad, tiene cinta interior. Da tiquet y marca hasta $29.99. Costó $325, se da en $200, es inútil intentar rebaja, Ramón Menéndez, Salud 123, Habana. S-6399 26 Oct.

(Ñ) ENSEÑANZAS

ESTUDIO

MARIANO MIGUEL

ESCUELA LIBRE DE PINTURA

PREMIADO en la Exposición Nacional de Bellas Artes de Madrid, de 1904. Expositor de "Societé de Artistas Frances" de París, 1893. Diploma de Honor del Salón de Otoño de la Asociación de Pintores y Escultores de Madrid 1924. Jurado del Concurso Aguasfuertes del Círculo de Bellas Artes. Madrid, 1922.

Clases de Pintura Estética y procedimiento del color, Aguafuerte, Repujado en cuero y metal Batik Clases especiales para Arquitectos, Militares y profesores de Magisterio.

ESTUDIO
Edificio del
DIARIO DE LA MARINA
Telf. F-3363.
E 53 Ind. 1 En.

INGLES

Enseñado por profesora americana. Sorprendentes resultados en pocas semanas. El discípulo leerá, escribirá y hablará el inglés en breve tiempo. Lecciones a domicilio también. Miss Kapan, San Lázaro 318. A-8595. 48925 7 nv

"ORBON"

Academia Musical de Solfeo, Piano y Teoría. Directora: Srta. Esther María Mercier. Ofrece a usted sus servicios y dá clases a domicilio. Pagos adelantados. Pozos Dulces 10. Tel. U-4864, Habana. 49327 16 Oct.

PROFESORA graduada con mucha práctica y experiencia, le enseña a usted mecanografía y taquigrafía al tacto en corto tiempo. Precios módicos. Oquendo 1-A, Srta. Pérez Cobo. 49714 18 oc

SE ofrece para dar clases de piano: profesora titular en casa y domicilio. Precio módico. Informan en el U-3108. S-6468 13 Nov.

PUPILOS A 12 PESOS

Propietarios, comerciantes, empleados y artesanos, matriculad hoy mismo vuestros hijos a pupilo, por doce pesos, en el colegio de 1a. y 2a. enseñanza. Para informes Flores y Cocos, Jesús del Monte. Sr. J. Rodríguez. 49684 18 oct.

ACADEMIA DE BACHILLERATO Y COMERCIO

Empedrado 40. Tel. M-9470

Preparatoria, Matemáticas y Física por profesor graduado, quince años de estudios superiores y ex alumno, por oposición de la Escuela de Topógrafos e Ingenieros de España.

Química, Historia Natural, Gramática Preceptiva, Geografía, Inglés por profesores especializados.

El éxito de nuestros alumnos en los exámenes del curso pasado es nuestra mejor garantía, Referencias.

Clases nocturnas de Aritmética Mercantil, Ortografía, Correspondencia, Teneduría de Libros. Ambos Sexos. 49727 20 Oct.

INGLES

Enseñado por profesora americana. Sorprendentes resultados en pocas semanas. El discípulo leerá, escribirá y hablará el inglés en breve tiempo. Lecciones a domicilio también. Miss Kapan, San Lázaro 318. U-4768. 48925 9 oct.

CLASES INDIVIDUALES, DIA Y NOCHE

Teneduría, aritmética, caligrafía, redacción, todo $5.00 mensual. Iinglés, taquigrafía Pitman, mecanografía, ortografía, $5.00. Diploma y empleo final. Tel. M-6794, Nueva del Pilar 31. 49339 10 Nov.

UNA profesora inglesa desea dar clases de inglés; también prepara en inglés el bachillerato, (diploma). F. O. 7464. 48956 18 oc

SOLFEO Y PIANO

Profesora competente, incorporada al Conservatorio Falcón da clases a domicilio o en su casa, 21 entre A y B, Vedado. Tel. F-1502. 47966 2 nov.

UNA señorita americana que fué profesora durante algunos años en las escuelas públicas de los Estados Unidos, tiene varias horas disponibles. Enseñanza primera y segunda. Miss H., Calle Ocho número 187. 47979 18 oct.

PROFESORA FRANCESA

con título desea dar clase de su idioma a domicilio. Da también clases de sombreros. Llamar antes de las 9 a. m. y después de las 8 p. m. FO-9073. 48805 22 Oct.

ACADEMIA DE CORTE PARISIEN "SISTEMA SERRA"

SE DAN TITULOS DE PROFESORA EN TRES MESES. SE DAN CLASES DE SOMBREROS. SE VENDEN MOLDES. SE ADMITEN PUPILAS Y MEDIO PUPILAS. DIRECTORA: FRANCISCA SERRA. GUINES. HABANA 132, TELEFONO 5. E 1591 Ind 7 Jl.

UNA profesora francesa desea dar clases de francés a señoras o niños (Diplama). Llame por el Tel. U-2455. 48046 17 oct.

CLASES DE PINTURA

Profesora competente de sólida y probada cultura, adquirida en largos años de estudios, ampliados en los centros artísticos de los E. U., París e Italia. Clases diarias con modelo vivo, en el estudio y al aire libre. Precios convencionales para las clases a domicilio y en colegios. Carmelina Laredo. Baños 250 altos, entre 25 y 27, Vedado. Tel. F-1564. 47798 17 oct

BAILES, WILLIAMS, M-3643

Aprenda cinco bailes-salón distintos; los que quiera, $10. Un baile-salón $2. Clases privadas $2. No academia. Casa particular. Apartado 1033. Teléfono M-3643. The Williams. 48536 4 nov

ENSEÑANZAS

COLEGIO "SAN ALBERTO MAGNO"

Director: Lorenzo Blanco

Enseñanza elemental, superior, ingreso en el Instituto y Normales, clases de comercio e inglés. Calle 17 número 233, Vedado. Teléfono F-5594. Clases a domicilio desde las 4. E 2166 Ind. 21 sp.

SISTEMA MACHADO

ACADEMIA NACIONAL

De Corte y Confección Parisién y sombreros finos modelos franceses. Desea usted aprender pronto y bien y obtener su título de Profesora venga a esta Academia. Se garantiza la enseñanza en dos meses sin ajuste por este perfecto y modernísimo sistema. A la semana de haber empezado la alumna puede hacer sus vestidos. Clases diarias y por correspondencia. Se admiten pupilas, se vende el valioso Método acional de Corte "Sistema Machado", pida informes a su autora señora Francisca Machado, Virtudes 128-A, Habana. 48603 21 oct.

POR CORRESPONDENCIA

Clases particulares y por correspondencia, de Teneduría de libros, Cálculos mercantiles, Taquigrafía Pitman y Ortografía, por un experto profesor, otorgando diploma "Cuba Commercial Shool", Aguila 105 altos. 48221 3 Nov.

ESTUDIE POR CORREO

Hágase Tenedor de Libros, Taquígrafo, Corresponsal. Enseñamos o devolvemos el dinero. Nuestro método aventaja a las clases orales. Teneduría, Contabilidad Analítica (moderna), Cálculos, Gramática, Correspondencia, Inglés, Alemán, Francés, Ingreso para el Bachillerato. Pida folleto. Instituto Mercantil de la Asociación de Contadores. Apartado número 1402, Habana. 48972 18 oc

INGLES. Profesor inglés de Londres, da lecciones de su idioma. Precios módicos. Horas 7 a. m. a 10 p. m. Dirigirse Farnes. Refugio 27, altos. 49647 19 oct.

Academia de inglés "ROBERTS"

MALECON 31

Las nuevas clases empezarán el día 1o.

Clases nocturnas seis pesos mensuales. Clases particulares por el día en la Academia y a domicilio. ¿Desea usted aprender pronto y bien el idioma inglés? Compre usted el METODO NOVISIMO ROBERTS, reconocido universalmente como el mejor de los métodos hasta la fecha publicados. Tercera edición pasta, $1.50. E 2283 Ind 4 oc

ACADEMIA DE FRANCES, PIANO Y LABORES DE MANO

Se dan clases a domicilio y en la academia, con profesor y profesora titulados de París, inmejorables referencias, se hacen traducciones, Calle 4 número 253 entre 25 y 27. Teléfono F-2658. E 1773 Ind 1 ag.

INGLES, TAQUIGRAFIA

Teneduría, Mecanografía, matemáticas, dibujo lineal y mecánico. Enseñanza a domicilio por el profesor Heltzman, Reina 30, altos. Honorarios 10 pesos mensuales. Se dan más informes por escrito o personal. 45276 17 oc

COLEGIO "SAN ELOY"

Primera Enseñanza, Preparatoria, Bachillerato, Idiomas, Carreras Especiales y Comercio. Se admiten internos, medio internos y externos, Primelles 20, Cerro. Habana. Teléfono I-6002. Pida prospectos. E 1831 Ind 1 ag

PROFESORA de piano, Amelia Orbón, da clases especiales en su estudio. Malecón número 3, primero. S-6179 29 oct.

GRAN ACADEMIA COMERCIAL DE IDIOMAS, TAQUIGRAFIA Y MECANOGRAFIA, UNICA PREMIADA EN EL CONCURSO PROFESIONAL CELEBRADO EL 28 DE MAYO DE 1922. COLEGIO ELEMENTAL Y SUPERIOR. DIRECTOR: LUIS B. CORRALES. LOMA DE LA IGLESIA DE J. DEL MONTE. TELEFONO I-2490. CLASES DE DIA Y DE NOCHE. INTERNOS. EN TODAS LAS LIBRERIAS Y EN ESTA ACADEMIA SE VENDE LA UNICA ARITMETICA MERCANTIL, PRACTICA, CON PROBLEMAS DE TENEDURIA DE LIBROS. MAS UTIL Y MAS BARATA QUE SE CONOCE.

E 1768 Ind 1 ag.

(O) HOSPEDAJES

(45)—Hoteles

"HOTEL LAS TULLERIAS"

Monserrate 91. Tel. A-3648

Esta casa acaba de ser reformada y todas sus habitaciones con balcón a la calle, se alquilan a precios módicos, cuenta con lavabos de agua corriente y baños con agua caliente y fría a todas horas, estricta moralidad. E-1860 Ind. 10 agt.

HOTEL TORREGROSA

Situado en el distrito comercial y bancario, a dos cuadras del Parque Cuartos frescos y exteriores con baños de agua caliente y fría, dentro de cada uno; excelente servicio cocina, elevador noche y día. Pensión para una persona $2.50, matrimonios, $4.00. Compostela 65 y Obrapía. E 1756 Ind 1 ag.

AVISO

El Hotel Roma, de J. Socarrás, se trasladó a Amargura y Compostela, casa de seis pisos con todo confort, habitaciones con baño, agua caliente a todas horas precios moderados. Teléfonos M-6944 y M-6945. Cable y Telégrafo: Romotel. Se admiten abonados al comedor. Ultimo piso. Hay ascensor. E 1753 Ind ? ag.

HOTEL TURIS

Habitaciones amuebladas, altas y bajas, muy frescas y aseadas, servicio de criados y comida superior, a precios reajustados. Baños con agua fría y caliente. Hay pianola y radio para los huéspedes. Manrique 123 entre Reina y Salud. 46600 1 nov

CASA DE HUESPEDES

CASA de huéspedes, habitaciones amuebladas, altas y bajas, muy frescas y aseadas, servicio de criados y comida superior, a precios reajustados. Baños con agua caliente y fría, mucha moralidad. Hay pianola y radio para los huéspedes. Manrique 123 entre Reina y Salud. 46599 1 nov.

CASA de huéspedes Galiano 117 esquina a Barcelona alquilo habiación amueblada visa a la calle, propia para dos, admito compañero para otra, doy comida. Precios reducidos. Teléfono A-9069. 48672 17 Oct.

HOTEL "LINDBERGH" (antes) "BRAÑA"

Animas No. 58, (bajo nueva Administración). Frescas y ventidadas habitaciones con servicio privado, agua caliente y fría en todas desde 15 hasta 35 pesos. Situado a dos cuadras del Malecón y tres de Prado. 48146 2 Nv

HOTEL VANDERBILT

Espléndidas y económicas habitaciones, desde 20 pesos a 50, propias para familias estables, hombres solos y todo el que busque una casa de orden y moralidad. Neptuno 309 esquina a Mazón. S 6219 2 nov

HOSPEDAJES

(46)—Casa de Huéspedes

CASA DE HUESPEDES

En Galiano, 84, altos café "La Isla" hay un departamento de esquina, con servicios sanitarios privados, hay otras habitaciones para hombres solos y hay, sobre todo, orden y moralidad. 50107 21 oc.

GRAN CASA DE HUESPEDES

Galiano 101, entrada por San José. Esta hermosa casa acabada de reformar cuenta con espléndidas habitaciones y sus nuevos dueños ofrecen un buen servicio de desayuo, almuerzo y comida, desde 70 pesos en adelante. 49029 18 oc

HOTEL MAJESTIC

Pase el verano agradable, yendo al Hotel Magestic; espléndidas habitaciones y apartamentos con vista a la calle, magnífico roof garden desde el cual se divisa la Avenida del Golfo. Precios especiales para el verano. Cuartos sencillos desde $1.50. Cuartos dobles, desde $2.50, siendo por meses se hacen grandes rebajas. Belascoain 5. Tel. U-1081. 48094 17 Oct.

THE SAVOY

NO SE NECESITA IR AL NORTE para pasar un verano agradable. La loma del Vedado reune todos los atractivos de los pueblos veraniegos americanos: cines, clubs, paseos, y a poca distancia baños de mar. Yacht Club Tennis Club, Golf, Hipódromo, etc. En esta casa "The Savoy" los precios son muy módicos, INCLUYENDO TRES EXCELENTES COMIDAS DIARIAS, en mesa independiente para cada familia. Todas las habitaciones con ventilación directa, baños a disposición de todos los huéspedes; cuartos con baño particular. A media cuadra de los tranvías de la calle 17, dos y media cuadras de los tranvías de la calle 9 (Avenida de Wilson); doce minutos del Parque Central, tiendas, teatros, bancos etc. F esquina a 15, Vedado. Tel. F-5270. LA CASA DE LAS ESTATUAS E 1890 Ind 13 ag.

(P) PARA LAS DAMAS

PLISADOS MODERNOS BORDADOS, CADENETA. FESTONES Y BOTONES, BELLOTAS Y CALADOS. FEDERICO, SAN MIGUEL 72. TELEF. M-1378. 50114—18 Oct.

SI DESEA vender su mantón, se lo compro, pagándole más que nadie; y si necesita uno de lo mejor, se lo vendo más barato que nadie. Virtudes 28, entre Aguila y Amistad, teléfono M-9392.

CORTE de pelo a sus niños por expertos peluqueros, estilo americano y francés. Niños, 50 centavos; niñas modelo Garzón, Ninón, Juana de Arco 50 cts. Señoritas 60 cts. Peluquería PILAR, Virtudes 28. Teléfono M-9392.

FUERA canas. Obtenga un hermoso color negro o castaño, usando La Favorita, tintura instantánea vegetal a base de Quina. Estuche $1. De venta en boticas y sederías. Depósito: Peluquería PILAR. irtudes 28, Teléfono M-9392.

PARA rizar su melana. Tenacillas Marcel, 60 cts.; rizadores alemanes 5 cts.; redecillas 20 cts.; crepé 30 cts.; ganchos 5 cts. Tintura La Favorita $1.00. PILAR, Virtudes 28, Teléfono M-9392.

PILAR, Peluquería de señoras y niños; peinados $1; masajes 50 cts.; manicure 50 cts.; lavado de cabeza 50 cts.; teñido del cabello desde $5; Corte de melenas 50 cts. Trenzas, moños, postizos, cabello. Virtudes 28 Teléfono M-9392.

MANTONES de Manila: mantillas, peinetas españolas; todos colores; trajes típicos de todas naciones y pinturas, maquillaje para artistas de teatro y cine. Alquiler de disfraces para Carnaval ;pelucas y trajes para compañías de teatro y aficionados. PILAR, Virtudes 28 entre Aguila y Amistad. Teléfono M-9392. 45271 17 oct.

MASAJISTA. Tratamiento especial para el sistema nervioso, circulación de la sangre y vías digestivas, nuevo método para corregir defectos físicos, obesidad y flaquencia. Teléfono I-7511. 49659 28 oct.

MASAJES MEDICINALES POR LA SEÑORA ALEMANY

Especialidad en masaje abdominal, muscular y articular, reducción del peso, mejora la vitalidad; tratamiento de las artritis reumáticas; y otras afecciones, endurecimiento de senos y desarrollo. San Rafael 27, altos, teléfonos M-8716 o A-9516. 48923 7 nov

MECANICO. LIMPIA

y arregla máquinas coser, cocinas gas y calentadores. Precios: un peso cada cosa Corrales 20. Teléfonos A-4519 y A-7416. F. G. Santos. 49550 16 Oct.

PELUQUERA, PEINADORA Y MANICURE

Se ofrece exclusivamente a domicilio; melenas 40, rizado Marcel 50, manicure 40, arreglo de cejas 40; se dan masajes con los productos Boncilla; será usted atendida con esmero y prontitud llamando al teléfono I-3523. S 5879 17 oc

SOMBREROS PARA LUTO

Acabamos de recibir los últimos modelos, también para calle y paseo, no compre sin antes ver nuestro surtido y nuestros precios y damos facilidades de pago. "La Dalia", Prado 106, teléfono A-3634. S-6010 23 Oct.

MANICURE, PEINADORA

¿Queréis tener las manos bonitas y elegantes? Llamen a Tomasa Martínez que es la manicure y peinadora predilecta de la alta sociedad. Teléfono A-0810. 48405 4 nov

(Q) COMPRA Y VENTA DE INSTRUMENTOS DE MUSICA

GRAN PIANO CHASSAIGNE

Freres, se vende baratísimo, un gran piano Chassaigne modelo 3, casi nuevo y de grandes voces, un juego sala de caoba, juego de cuarto y una caja de caudales de 4 puertas. Carmen 1-B, bajos, entre Campanario y Lealtad. 48987 3 oct.

INSTRUMENTOS DE MUSICA

EN cien pesos, solo a particulares vendo un buen piano de marca alemana, está en magnificas condiciones, tiene su banqueta, Marqués González 61, altos, entre Estrella y Maloja. 49709 20 oct.

AFINADOR, compositor de pianos y autopianos. Profesor Vidal Ríos. Paso gratuitamente a domicilio a examinar instrumentos. Doy garantías y referencias. Oficina Virtudes 2, altos M-4080. 49840 24 Oct.

AFINADOR de pianos. Experto en autopianos W. H. Smith. El mejor en Cuba

¡INDUDABLEMENTE!

Animas 35. Teléfono M-7478, Habana. E 1770 Ind ? ag.

VICTROLAS ORTOFONICAS

"VICTOR" $9 mensual. Autopianos a plazos, Pianos de alquiler, Gran taller de reparación de pianos y Victrolas. M. G. Salas, San Rafael 14, Teléfono A-4368. E 2116 16 oct.

PIANOS, pianolas e instrumentos al contado y en plazos módicos. Música impresa y estudios para todos los conservatorios. Pianos de alquiler, afinaciones y reparaciones. Calidad y bajo precio. Viuda de Carreras y Ca. Prado 115, Telf. A-3462. E-1757 Ind. 1 agt.

(R) MAQUINARIAS

(49)—Venta

MAQUINAS
Pulidoras de pisos de granito
MAQUINAS
Pulidoras de mármoles
PEDESTALES
Con cajas de bolas para pulidoras y piedras de esmeril. (Las más veloces).
SIRENAS
las más grandes para fábricas, yachts e ingenios.
R. LUSSO
E 2388 19 oc

VENDO tractor Cletar y un arado Sander dos discos, se garantiza todo como nuevo y lo doy barato. Finca San José, carretera de Jaimanitas. 49848 19 Oct.

COMPRA y venta de toda clase de herramientas, motores eléctricos y materiales de construcción. Lamparilla 69, entre Monserrate y Bernaza, Teléfono M-1908. 48713 21 Oct.

(S) MUEBLES Y PRENDAS

(51)—Compra

RASTRO EL VOLCAN

Compramos toda clase de muebles y objetos usados, pagamos mas que nadie. Máximo Gómez, 481 entre Romay y San Joaquín. Teléfono A-4504. S-6476 20 Oct.

(52)—Venta

SE vende un regio juego de comedor, traído de Inglaterra, estilo Colonial; una espléndida lámpara y la cristalería que es muy fina, por 450 pesos. San Rafael 297, bajos. 50020 20 oc

SE vende a precio regalado, mesas de almacén, carpetas, Archivos, Lámparas, Sillas, Máquinas de escribir Underwood, Baúles, etc. Muralla núm. 59. 50046 21 oc

CONVIENE a todos los que ignoran; Tapicero Mena, vendo butacones de leer muy cómodos, de cuero; vendo un juego de sofá y butacones con cuero muy fino; soy especialista en trabajos de cuero recto al primero que me iguale; también renuevo toda clase de muebles. San Lázaro, 339, Loma de la Universidad. U-5169. 50058 30 oc

MAQUINA Singer ovillo central completamente nueva $30, Victrola Victor con discos $30, buró cortina y silla $40, máquina Underwood último modelo $50, escaparate moderno $28, juego cuarto moderno $60, división $15. Consulado, 21, bajos. 50078 18 oc.

A LOS QUE SE CASAN

En el Vesubio pueden encontra los muebles para su casa más baratos que en ninguna otra mueblería, le damos juegos de cuarto esmaltados, del color que quiera a 70 pesos, barnizados a 60; juegos de comedor desde 70; de sala esmaltados o barnizados desde 50; sillones de portal desde 10; de mimbre desde 9 e infinidad de objetos a precios sin competencia en Corrales y Factoría, al fondo de La Isla de Cuba. 50108 18 oc.

"MAQUINAS SINGER"

Al contado y a plazos también tenemos un lote de 45 máquinas usadas que las liquidamos de $10.00 a $25.00 de lanzadera y de $15.00 a $50.00 las de ovillo están todas en perfectas condiciones se garantizan. Algunas no tienen 4 meses de uso. Pueden verse en El Vesubio, Corrales, 53, M-7337. 50109 18 oc.

SE venden 200 lunetas de caoba propias cine o teatro y todo lo demás que se pueda necesitar, precio muy barato, Cine Niza, Prado 97. 49872 17 Oct.

SE vende una vajilla Limoges y juego cristal Baccarat. Edificio Carreño. Departamento letra F, 6o. piso. 49889 20 Oct.

SE venden muy baratas 15 mesas de mármol y 70 sillas de Viena. Teniente Rey 67, café. 49928 17 oct

SILLAS DE VIENA

Primera calidad a $36.00 docena. Calzada Jesús del Monte núm. 238. S-6485 22 oct

MUEBLES, JUEGOS DE SALA

con rejilla y con tapiz en varios colores, de $50 a $130; idem comedor, $60 a $150, idem recibidor, $30 a $100; idem cuartos, de $70 a 300 y toda clase de muebles sueltos. En San José 75. Teléfono M-7429, "La Nueva Moda". También se cambian. 49458 10 nov.

LA SEGUNDA COMPETIDORA

Préstamos y almacén de muebles. Se realizan grandes existencias de joyería fina, procedente de préstamos vencidos, por la mitad de su valor. También se realizan grandes existencias en muebles de todas clases, a cualquier precio. Doy dinero con módico interés, sobre alhajas y objetos de valor, guardando mucha reserva en las operaciones. Visite esta casa y se convencerá. San Nicolás, 250, entre Corrales y Gloria. Teléfono M-2875.

RUFINO G. ARANGO

Se compran y cambian muebles y Victrolas, pagando los mejores precios. E 1759 Ind 1 ag.

MUEBLES BARATOS

en juegos y sueltos; hay muchos objetos baratos por ser de ocasión, en la casa de préstamos "La Sociedad", Suárez 34, teléfono A-7589. 48381 19 Oct.

MUEBLES Y PRENDAS

MUEBLES en ganga. Por tener que embarcarme vendo todos los muebles juntos o separados; están nuevos y se dan en cualquier precio. Dos juegos cuarto; uno comedor; uno sala; una Vitrola con sus discos; lámparas, y también alquilo la casa que es moderna con tres habitaciones, sala, comedor, cocina, baño completo intercalado, cuarto y servicio para criados, patio y un traspatio cercado de mampostería con un muro de tres metros. Tiene árboles frutales y buen gallinero, y se dejan las gallinas. Puede verse todo el día hasta las ocho de la noche. Buenaventura número 19, entre Concepción y Dolores, Víbora. 49516 17 Oct.

COMPRAMOS MUEBLES

de todas clases en juegos o sueltos, muebles de oficina. "La Sociedad", Suárez 34. A-7589. 48380 19 Oct.

EN CAJAS DE CAUDALES

Somos los toros, véanos que le conviene. Apodaca 58, entre Suárez y Revillagigedo.

PARA CAFE Y FONDA

No hay quien compita con nosotros en Vidrieras, mesas mármol, madera y vitrolita, gran existencia en sillas legítimas de Viena, nuevas y de uso, cantinas y mostradores y toda clase de enseres. Apodaca 58, entre Suárez y Revillagigedo.

MUEBLES DE OFICINA

Burós y mesas planas, de roble y caoba, mesas de máquina, sillas giratorias, libreros, cajas de seguridad safe gavinet, archivos máquinas de escribir y otros muchos objetos. Apodaca 58, entre Suárez y Revillagigedo.

MUEBLES EN GENERAL

Juegos de cuarto, sala y comedor, máquinas de coser, Victrolas Víctor y discos muy baratos. Sillones de barbería, para niños, camas de hierro y toda clase de muebles sueltos. Apodaca 58, entre Suárez y Revillagigedo. 48914 17 Oct.

SE vende un juego de cuarto de nogal, casi nuevo para una persona 150 pesos de 2 a 3. Baños 28 entre 17 y 19. 49725 17 oct.

PARA OFICINAS

Muebles de ocasión. Bufetes planos. Burós de cortina, sillas giratorias, archivos y cajas de caudales, Villegas 6, por Bélgica. (Monserrate). Losada. Tel. A-8054.

DINERO

No reparamos intereses. Préstamos sobre alhajas y objetos de valor.

LA HISPANO CUBA

Villegas 6 por Avenida de Bélgica, antes Monserrate. Teléfono A-8054.

COMPRAMOS

Muebles de oficina, archivos, máquinas de escribir, cajas de caudales y máquinas de coser Singer, los pagamos bien. Llame al teléfono A-8054, Villegas 6, por Monserrate. Losada. E 1754 Ind 1 ag.

PARA MUEBLES BARATOS

Díaz y Chao

Almacén de Muebles y Casa de Préstamos

Liquidamos a precios de verdadera ganga, todas las existencias en juegos de sala esmaltados y tapizados, juegos de recibidor, comedor y cuarto, neveras, sillones de mimbre, camas de hierro y muebles de todas clases, a plazos y al contado. Compramos muebles de uso pagándolos más que nadie. Facilitamos dinero sobre prendas, en todas cantidades con módico interés, visite esta casa y se convencerá. Neptuno número 197 y 199, esquina a Lucena Teléfono U-5154. S-6231 1 nov.

SE barnizan, laquean y tapizan muebles. Se hacen fundas, cortinas y cojines. Se hacen muebles, San Miguel número 89. Tel. A-1269. S-6246 18 oct.

BAULES Y MALETAS

tipo escaparate camarote y de bodega, varios estilos y tamaños, maletas de cuero y fibra, se venden muy baratas o se cambian por otros objetos en la casa de préstamos "La Sociedad", Suárez 34, teléfono A-7589. 48382 19 Oct.

EL HOSPITAL DE LOS MUEBLES

Le cambio sus muebles o se los arreglo: esmalto Verde París y Aceituna. Tapizo envaso y vendo muebles. Esmalto neveras. Sitios 4, Teléfono M-1129. José Cangas. S-6196 30 Oct.

MUEBLES BARATOS

Ganará dinero si antes de comprar ve nuestro variado surtido en juegos completos y piezas sueltas; juegos de cuarto, desde 85 pesos, comedor 75 pesos, sala, 50 pesos; saleta 50 pesos; escaparates 18 pesos; con lunas 25 pesos; camas 7 pesos; cómodas 10 pesos; sillas a $1.50; sillones 3 pesos y otros que no se detallan a los precios antes mencionados; también se compran y cambian en

"LA PRINCESA"

S. RAFAEL, 107. Tel. A-6926
E 1781 Ind 1 ag.

EL ARTE

SE ARREGLAN MUEBLES

Taller de reparación y construcción de muebles, envases y embarkues. Especialidad en pinturas, barnices y tapicería. Gervasio 100, casi esquina a Neptuno. Tel. U-5243. S-5997 23 oct.

LAMPARAS EN GANGA

Se vende una lámpara de sala de bacarat, muy fina, en $300.00. Una lámpara de comedor, Una lámpara de pie de bronce, en $100. mármol de Verona, en $80.00. Puede verse en la Casa Vilaplana, O'Reilly y Villegas.

E 44 Ind 1 En

(T) PERDIDAS

(53)—Objetos

AYER se ha perdido una perrita amarilla chihuahua, el que la entregue o diga donde está se le gratificar:, Luis Estevez, 51. 50118 18 oc.

SE ha extraviado un libro de misa con pasta color marfil en la iglesia de las Mercedes o en un Ford. La persona que lo haya encontrado y lo devuelva en Antón Recio 80 será generosamente gratificado. A-8767. 49729 21 oct.

(V) COMPRA Y VENTA DE LIBROS

LIBROS de texto y de consulta, instrumentos de cirugía de todas clases, microscopios y motores eléctricos, todo por la mitad de su precio y menos por proceder de empeño. La Flor Cubana, Zenea 131, esquina a Lealtad. Tel. U-5137. S 6125 28 oct.

(W) COMIDAS

CASA de comidas El Marino, Teniente Rey 92, esquina a Villegas; se admiten abonados a $20 y se despachan cantinas a precios de situación. Teléfono M-3069. 50067 18 oc

10 CENTAVOS
DE 7 A. M. A 4 P. M.; Y DE 4 A 10 P. M.
15 CENTAVOS

SOLICITUDES DE TRABAJO: DIEZ CENTAVOS
DEPARTAMENTO DE ANUNCIOS CLASIFICADOS

10 CENTAVOS
DE 7 A. M. A 4 P. M.; Y DE 4 A 10 P. M.
15 CENTAVOS

M.E.C.D. 2016

LA ESPAÑA DE HOY

El Conde de Xauen

Por Manuel AZNAR

Desde que — en el mes de Septiembre de 1923 — asumió plenos poderes en España el Gobierno dictatorial, se esforzó el Dictador por conquistar las simpatías del grupo que señalaremos con el nombre de "berenguerista", o partidario del General Dámaso Berenguer. ¿A qué respondía esa preocupación? El "berenguerismo", en aquellos momentos, era un núcleo político en formación. Se anunciaba como una fuerte posibilidad, con ancho campo en la opinión civil y con influencias extraordinarias en el seno del Ejército. Durante su etapa de mando en Africa, el General Berenguer había formado la mejor oficialidad; cuantos jefes y oficiales se destacaban, bien por sus dotes para la organización, bien por su capacidad para el combate, eran berengueristas, más o menos decididos. En cuanto al elemento civil y propiamente político, comenzaba a inclinarse nuevamente ante el prestigio inmaculado del General, intacto después del gravísimo proceso a que las pasiones, los odios, las envidias, las torpezas y las frivolidades le habían arrojado. En resumen: Berenguer representaba para los militares una formidable realidad: para los civiles, una gran esperanza.

Consideraciones de conveniencia y de tacto político hicieron que Primo de Rivera pensara en agrupar junto a su Gobierno las simpatías y adhesiones del berenguerismo. Con tal habilidad trabajó en este punto, que a los pocos meses de Gobierno dictatorial, los jefes y oficiales adictos al General Berenguer asumían una actitud francamente favorable al Gobierno riverista. El caudillo de Xauen, solitario, recluído en el silencio de su hogar, limitose a contemplar el espectáculo. No se adhirió al Gobierno, pero no lo combatió. Nadie pudo sorprender en su rostro un gesto de desabrimiento, y mucho menos en sus labios una sola palabra enconada. Primo de Rivera, aunque no es hombre que guste de perseguir insistentemente adhesiones que se le resisten, comprendió que era de considerable importancia para su política sumarse la amistad pública de Berenguer. Los discípulos habían dejado de ser problema: faltaba el maestro. Como homenaje al berenguerismo vinieron el nombramiento de Don Dámaso para la Capitanía General de Galicia y Asturias, la designación de Federico Berenguer para la Comandancia General de Ceuta, y la de Fernando Berenguer para la Jefatura de los Somatenes. Más tarde, a iniciativa del Soberano, pero con aprobación franca y entusiasta del Gobierno, quedaba el ex-Alto Comisario nombrado Jefe de la Casa Militar del Rey y Comandante General del Real Cuerpo de Alabarderos. Este nombramiento situaba a Berenguer en un puesto de extraordinaria y altísima confianza. Equivalía a un nuevo gesto de Primo de Rivera en busca de una amistad anhelada. El ascenso del Comandante General de Ceuta al grado de Teniente General y el otorgamiento del Condado de Xauen al ex-procesado caudillo de Africa, han rematado la campaña del Gobierno por la conquista del berenguerismo.

Hombre frío, impasible, aferrado enérgicamente a sus opiniones, de una dignidad personal que puede tomarse como modelo, tranquilo y sereno hasta el estoicismo como él es, yo estoy, a pesar de todo, seguro de que Berenguer no habrá recibido sin extraordinaria emoción ese Condado de Xauen, solicitado por Primo de Rivera en un brindis pronunciado frente a los viejos campos de combate cerca de Tetuán, y contestado por el Rey con una inmediata aprobación de la propuesta. Verse nombrado Conde de Xauen, precisamente allí donde tanto se había sacrificado por España y donde tantas amarguras había cosechado, allí donde se rodeó de gloria para verse luego acusado y vilipendiado, equivalía a recibir el testimonio más glorioso e ilustre de una plena rehabilitación nacional. Todo se le negó, todo se le volvió reproche; hasta la operación maravillosa, la más fina que se haya llevado a cabo en Marruecos, y tuvo como final una incruenta conquista de la ciudad sagrada, de la religiosa Xauen; ahora, al otorgarle este Condado, se proclama una restauración de su figura militar, se le alza nuevamente sobre el pavés, y se le consagra definitivamente ilustrísimo caudillo de las guerras africanas.

Pero ese Condado, y ese abrazo de Primo de Rivera y Berenguer a presencia del Rey, con el más grande regocijo por parte de éste, tienen, dados los momentos actuales, una indiscutible transcendencia política. ¿Será ese abrazo el pacto de sucesión? Acaso vaya demasiado lejos nuestro pensamiento: pero no debemos olvidar el hecho. Frecuentemente se ha dicho que el General Berenguer, como Presidente de un Gobierno-puente, de un Gabinete de transición hacia la normalidad—¿cuál será la normalidad post-dictatorial?—satisfaría por igual los anhelos de los constitucionalistas y de los partidarios de un régimen nuevo. Es decir: calmaría las iracundias de los viejos políticos, y fecundaría las esperanzas de la juventud. El "Manifiesto" de Sánchez Guerra ha demostrado claramente cómo Berenguer, el antes odiado y vejado Berenguer, se presenta hoy a la consideración de los políticos como uno de los pocos hombres públicos, sino el único, dotado de condiciones para asumir el mando durante el período excepcionalmente delicado que seguirá a la Dictadura.

Su equidistancia de todas las doctrinas, su gran mesura y cautela, su reflexión y prudencia, su temperamento propicio a la civilidad, su mentalidad ordenada y lógica, su capacidad de organización, su talento diplomático que no excluye una fría rigorosidad ejecutiva, le señalan como gobernante deseable para salvar un período crítico. Si Primo de Rivera logra que la Asamblea estudie un proyecto de Código Electoral más en armonía con la organización de España y con la psicología de nuestro pueblo, un Código Electoral que elimine los enormes daños del antiguo régimen y nos pueda traer un Parlamento, Asamblea o Junta representativos del alma española y de los verdaderos intereses de nuestra Patria, nadie con mejores garantías, nadie con más crédito de confianza para presidir unas elecciones ejemplares que este General Berenguer, hombre de altos ideales y de archiprobado patriotismo. ¿Habrá pensado en todo ello el General Primo de Rivera al proponer, frente al paisaje de las cabilas dominadas por Berenguer, el otorgamiento del Condado de Xauen?

CARTAS DE ASTURIAS

ACCION ASTURIANISTA

Siempre hemos oído y comprobado que allí donde estuviese un asturiano estaba Asturias entera, vivamente sentida y expresada; pero por si había dudas en ello, este año han llegado a nosotros elocuentes manifestaciones de afirmación asturianista verdaderamente consoladoras.

Es que los asturianos vamos ya convenciéndonos de la necesidad de ir divulgando la importancia de nuestra región amada en muy diversos órdenes. Así, pues, la creación de nuevos Centros Asturianos en diversas regiones de la Península, revela en los fundadores no ya sólo un gran afecto a su cuna, sino la firmeza de convicciones en quienes salen a pregonar a los cuatro vientos los tesoros de su amada patria. Es necesario hacer esto. Nos lo demuestran, primero nuestros hermanos radicados en Bilbao, donde el Centro Asturiano ha adquirido un auge insospechado, con fiestas espléndidas que honran a Asturias y a quienes las organizan, y ahora los que viven en León, que se aprestan a enaltecer a su tierra creando allí un Centro Asturiano digno de este nombre.

Es esta una labor regionalista que vienen realizando las regiones españolas más destacadas en el concierto industrial, comercial y agrícola. Por eso es frecuente encontrar Centros allí donde se reuna un par de docenas de comprovincianos. España es rica, bella y fecunda y sus hijos deben ser sus mejores pregoneros. Así, cada cual atiende a su región y de este modo, teniendo por motor principal el cariño a su tierra, cada provincia puede ser dada a conocer convenientemente.

Tiene Asturias mucho que enseñar, y esto no pueden olvidarlo sus hijos. La propaganda de sus diversas manifestaciones progresivas, se va realizando con entusiasmo y, sobre todo, con cautela. De este modo, llegará a evitarse el caso recientísimo que se dió en un periódico importante de Madrid, donde, al tratar de la significación de un puerto comercial de Gijón, aparecía una fotografía de los muelles del Gijón de hace veinte años, con todos los sistemas de embarque de carbones que han desaparecido y fueron sustituídos por otro más en consonancia con la vida moderna. Parece insignificante el détalle, y no lo es. Hay que impedirlo. Y eso se consigue habiendo muchos hombres que hagan labor minuciosa y tenaz, que le vayan contando al mundo, desde la tribuna, desde el libro, desde el periódico, la verdad de lo que es Asturias, tantas veces desfigurada.

—

En un taller de pirotecnia que existía entre Sama y La Felguera, se produjo, el miércoles último, una terrible explosión, ignorándose aún las causas de la misma.

Resultaron muertos Manolito Cuevas, de 8 años, hijo del cohetero; Valerio F. Ardisana, y el pirotécnico Juan Cuevas, de 38; heridos graves Dolores Canga, de 32, con quemaduras en brazos y piernas, y Antonio Pajuela, de 35, con grandes quemaduras en la parte posterior del cuerpo.

—

Ha causado grata impresión la noticia de la concesión de un crédito de cinco millones de pesetas que el Estado destina para la instalación en el Musel de una moderna instalación de cargaderos. La idea de los mismos ha sido del ministro de Fomento, Sr. conde de Cuadalhorce, que trata de atenuar la gravedad del conflicto huelguero, ya que el nuevo servicio tiende a evitar la prolongación en los turnos y las estadías, beneficiando como consecuencia el precio de nuestros carbones. El anteproyecto de los cargaderos es obra del ingeniero-jefe de la Junta de Obras del puerto de Gijón, don Eduardo de Castro.

—

El alcalde de Gijón ha recibido una carta del Club Gijonés de la Habana anunciándole el envío de material de enseñanza para la escuela de Lavandera.

Añade la carta que la Directiva de dicho Club, atenta a todo cuanto se relacione con el engrandecimiento de Gijón, hace los más sinceros votos por que sean realidad los proyectos de la Pescadería y de saneamiento de la población, que harán de éste uno de los pueblos más importantes de España.

Por el Obispo de la Diócesis se han hecho los siguientes nombramientos:

Arcipreste de Belmonte, don José Belarmino Menéndez García, párroco de Belmonte; Arcipreste de Turón, don Gustavo Linares, párroco de Vegalogares; Teniente arcipreste de Gijón, don Balbino Fernández, párroco de San José, de Gijón; de Gordón, don Manuel Pérez Valero, párroco de Pola de Gordón; Ecónomo de Navellana (Cudillero), don Ramón Sampedro Peláez; de Illano (Ooscos), don José Neira Couso; de Condado (Laviana), don Esteban Menéndez Carbajal; de Arancedo (Franco), don José Arenas Arenas; de Pola de Lena, don Victoriano Cueva Roza; de Anayo (Piloña), don José Rosales Martínez; de Cabranes (Villaviciosa), don José Fernández Acevedo; de Collera (Ribadesella), don Joaquín Fernández Ocharán; de Junco (Ribadesella), don Jesús Fernández Menéndez; de Figueras (Castropol), don Lucio Lanza; de Pedroveya (Morcín), don Antonio Argüelles Alvarez; de Prite (Tineo), don Eugenio González; de Rielo (Teverga), don Benjamín Martínez Rodríguez; de Tuña (Tineo), don Zoilo Méndez García; de Villagrufe (Allande), don Felipe Francos Pérez; de Tresviso (Ribadedeva), don Andrés Corsino Argüelles de Bárzana (Quirós), don Marcelino Rendueles Acebal, y de Tolivia (Laviana), don Ramón Fuevo Antuña.

Joaquín A Bonet

DE MANERA BRILLANTE SE CONMEMORO EL DESCUBRIMIENTO DE AMERICA

En el banquete ofrecido a los diplomáticos el embajador de Cuba doctor García Kohly contestó al discurso del Alcalde de Madrid, ganando con su elocuencia repetidas ovaciones

El General Primo de Rivera, que contestó, en nombre del gobierno al discurso del doctor García Kohly, dijo que el embajador cubano había podido hacer gala y alarde de los afectos cordiales, logrando el primer tratado de comercio español con un pueblo americano

Madrid, octubre 17.—(UP)—Solemne homenaje se ha rendido hoy en esta capital a la memoria de Cristóbal Colón, con ocasión de la Fiesta de la Raza, aplazada para hoy desde el día 12 a fin de evitar que coincidiera con el homenaje al Ejército de Africa. El monumento al Descubridor del Nuemo Mundo amaneció adornado con las banderas de todas las naciones hispano-americanas.

Una enorme concurrencia se reunió en la Plaza de Colón, donde se establecieron dos tribunas, en la primera de las cuales se hallaban el infante Don Fernando, el ministro de la Gobernación, Martínez Anido, en representación del general Primo de Rivera, el ministro de Instrucción Pública, el Alcalde de Madrid y todos los representantes diplomáticos de las Repúblicas hispanas de América, y los de los Estados Unidos y Portugal con sus esposas, y los gobernadores civil y militar.

En la otra tribuna estaban los miembros de la Diputación y del Ayuntamiento, con los maceros, los cónsules de todas las repúblicas hispano-americanas y de Portugal y los Estados Unidos, el rector de la Universidad de Madrid con los decanos de las facultades y los directores de enseñanza.

La banda municipal inició la ceremonia ejecutando los nimnos del Brasil y de España, debido a que el Brasil colocó este año corona en la estatua de Colón, engalanada con las banderas española y las de las repúblicas americanas.

LA CORONA DEL BRASIL A COLON

Al pie del monumento se ha colocado una espléndida corona de bronce con esta dedicatoria: "Brasil a Colombo", que fué descubierta a los acordes del himno nacional de la gran república de Sur-América.

El encargado de negocios del Brasil, honorable Maceo Soares, pronunció un discurso exteriorizando el afecto del Brasil hacia España, su Rey y Madrid, ofreciendo la corona en nombre del Brasil al Descubridor de América.

Enalteció la iniciativa de la Argentina en el sentido de que las naciones hispano-americanas ofrezcan anualmente una corona a Colón, lo que viene a significar un plebiscito internacional, siendo cada corona un voto de agradecimiento por la obra civilizadora de España.

El diplomático recordó las polémicas suscitadas con respecto a la verdadera nacionalidad de Colón, que se la disputan Italia, Cataluña, Galicia y Portugal, añadiendo: "En cualquier forma que sea, nada mengua el mérito de España, que lo auxilio en el Descubrimiento, acompañándole a realizarlo una pléyade de españoles. La presencia del Brasil en esta ceremonia ensancha el significado de la conmemoración colombina, que es el principio del Hispano-Americanismo convertido en Ibero-Americanismo".

Elogió a Primo de Rivera, quien ha adoptado el ibero-americanismo como el denominador común de España, Portugal, Brasil y demás naciones de América. Se refirió a la Exposición de Sevilla diciendo que servirá para estrechar los lazos de afecto entre España, América y Portugal, y añadió que "la consagración máxima del ibero-americanismo se realizará en 1929 con la visita de los Reyes y la familiar real a Portugal, Brasil e Hispano-América". Confía que en el porvenir, al igual que en el presente, América tendrá el corazón y el alma que le trasmitieron las razas hispánicas y lusitana, "cualesquiera que sean los factores nuevos que lleguen al gran crisol americano."

EL DISCURSO DEL ALCALDE DE MADRID

El alcalde de Madrid, en nombre de España, agradeció al Brasil la donación de la corona, saludando a los representantes diplomáticos hisjano-americanos.

Recordó la obra de colonización de España, que entregó a la América su idioma, su civilización y su sangre. Las coronas que ofrecen las naciones hispano-americanas a Colón demuestran el reconocimiento de la labor abnegada, civilizadora y cultural de España.

Elogió a Primo de Rivera por haber orientado la diplomacia constantemente en el sentido de la aproximación de España hacia Portugal y las naciones ibero-americanas, con el resultado de que en las últimas aumenten el amor y el respeto hacia España.

Dijo que los españoles fueron los primeros en surcar los mares que conducen al Nuevo Mundo, y que en nuestros días fueron también aviadores españoles los primeros en cruzar el aire entre América y España. "El momento culminante del ibero-americanismo se desbordará con la visita del Rey a América, que constituírá la verdadera Fiesta de la Raza, plasmada en el abrazo de España y América". Confía en que se realizará la unión cordial de los países latinos, cimentando la paz universal.

Terminó el acto con la Marcha Real y el himno brasileño, vitoreándose a España, al Brasil y a Ibero-América. Ante el monumento desfilaron cuarenta mil niños y niñas de todas las escuelas, agitando las banderas ibero-americanas. El acto resultó extremadamente lucido.

EN LAS PROVINCIAS TAMBIEN SE CELEBRO LA FIESTA

Las noticias que se han recibido de diversas provincias comunican que la fiesta aplazada el 12 del actual con objeto de celebrar el Día del Soldado, se ha celebrado hoy conmemorándose la fecha del Descubrimiento con discursos y desfiles patrióticos.

EL BANQUETE EN EL HOTEL RITZ

MADRID, octubre 16.—(UP)—Ha comenzado a celebrarse en el Hotel Ritz el banquete con que el Ayuntamiento obsequia al cuerpo diplomático americano con motivo de la celebración de la Fiesta de la Raza. Lo preside el infante don Fernando, que ostenta la representación del Rey Alfonso. Se hallan presentes el general Primo de Rivera, el Gabinete los embajadores de Cuba, Estados Unidos y Portugal, y los ministros de Uruguay, Salvador, Chile, Panamá y República Dominicana. Asisten también el teniente general Sanjurjo y el presidente de la Asamblea, señor Yanguas, los demás diplomáticos americanos, autoridades, concejales y periodistas.

A la hora de los brindis hizo uso de la palabra el alcalde de Madrid, señor Semprún. Dijo que la capital de España había querido conmemorar con este acto la gloriosa efemérides, la magna empresa y el acontecimiento más transcendental desde la tragedia del Gólgota, para cuya realización escogió a España la Divina Providencia. "El homenaje de Madrid, cerebro y corazón de España, no es una fiesta protocolaria, sino una fiesta sincera y efectiva de fraternidad y efusivo amor, que consagra la reunión patriarcal de la madre con los hijos emancipados".

Señala la representación del Rey y del Gobierno, elogiando a Primo de Rivera.

Dice que la raza latina, progenitora de naciones y descubridora de mundos, no decae. Siempre ha sorprendido al mundo con su genio triunfador y portentoso.

Pronto las exposiciones de Sevilla y Barcelona demostrarán al mundo la potencialidad de España, igual en la paz que en la guerra. España sigue con sublime espíritu laborando en pro de la civilización y de la humanidad, y seguirá siendo digna de la pluma de Cervantes, del acero de Pizarro y la cruz de Isabel la Católica.

CONTESTA EL EMBAJADOR DE CUBA EN NOMBRE DE LOS DIPLOMATICOS AMERICANOS

En nombre de los diplomáticos americanos le contestó el embajador de Cuba, doctor García Kohly. Dice que no él, sino el embajador de la Argentina, señor Estrada, debiera contestar el discurso del alcalde. Lamenta que la indisposición del señor Estrada le impida su presencia en este acto.

"Resulta para mí gran honor—dijo—pero ningún encargo es tan grato, tan enaltecedor, tan fácil de realizar, pues basta dejar correr los pensamientos del cerebro y los sentimientos del corazón". Saluda a España. Canta sus epopeyas, especialmente el Descubrimiento, y sus párrafos elocuentísimos son frecuentemente interrumpidos con ovaciones.

"Basta evocar la gloria inmensa, infinita e imperecedera que hoy se consagra y rememora. Basta este saludo emocionado a la nación gloriosa, que, en cumplimiento acaso de una misión divina, providencial y eterna, realizó la labor excelsa de la civilización, y cultura, que la epopeya de la conquista representa. Basto saludar a la bandera gloriosa que llevó a nuestra América la imagen santa del Redentor del hombre, el primer aliento de civilización, el primer soplo de progreso, porque basta decir que la sangre española corre ardiente y atormentada por nuestras venas, y es el alma indómita de la raza española la que vibra como un volcán en nuestro pecho".

Canta las glorias de España. Repite los conceptos expresados por el alcalde señor Semprún de la efemérides del descubrimiento de América y dice: "Es verdad que en el curso infinito de la historia hay dos acontecimientos, que subsistirán eternos e inmortales: uno, de orden moral, pertenece a la humanidad; otro de orden político que pertenece exclusivamente a España. En el orden moral, la aparición del pescador humilde y filósofo excelso de Galilea, en el orden político el descubrimiento de América, aventura sublime de un pueblo excelso de aventureros gloriosísimos que llevaron al través de los mares la enseña de la cultura, levantado sobre sus hombros de titanes el peso inmenso de un nuevo mundo para brindarlo como ofrenda a Dios".

Alude a la emancipación de América. En el seno de la gloriosa España pudo surgir el latido del dolor y de la amargura, pero igual grito de santo dolor siente la madre y cuando el ser que desgarra sus entrañas nace se convierte en grito santo de amor y júbilo.

Cuando la madre ve redivivo su grandeza por la grandeza y la pujanza de sus hijos, siente sobre la frente augusta y venerable el santo beso de amor y bendición. (Gran ovación)

"Esta es la misión de nosotros, los americanos en este acto al rendir homenaje a la nación ilustre progenitora e inmortal; venir a colgar del árbol de nuestra inmortal genealogía el fruto de nuestro cariño, de nuestra veneración, y de nuestro amor; y desear aquí, sobre el suelo de la nación progenitora, y allá sobre el suelo heróico, fecundo, y hospitalario de América, que al conjuro del amor nazca robusto, surja potente, viva fecundo, crezca lozano y arraigue vigoroso, el árbol de nuestra santa fraternidad".

PRIMO DE RIVERA HABLA EN NOMBRE DEL GOBIERNO

Tras el doctor García Kohly habló el general Primo de Rivera.

Comenzó diciendo que es inexcusable se haga oir la voz del Gobierno, cuando tiene la audacia de pagar con sonidos ténues, como en este caso, los elocuentísimos acentos que acaban de resonar en el salón; pero, tiene que cumplir con su deber de dirigir un saludo cordialísimo a los pueblos americanos y agradecer al Ayuntamiento de Madrid el haber permitido que "nos reunamos con ellos en un acto de fraternidad, amistad y cordialidad, como ha dicho el alcalde".

Lamenta la ausencia, motivada por repentina enfermedad, afortunadamente no grave, del embajador de la Argentina, señor Estrada, que era el designado para llevar la representación de los diplomáticos americanos en este acto, e invocar al mismo tiempo el nombre de su gloriosa nación, "con la cual hemos tenido enlaces tan íntimos, afortunados y cordiales".

"No menores nos han ligado este año con otros países americanos—añadió—. Precisamente el embajador de Cuba ha encarnado hoy con elocuencia maravillosa el sentimiento de los pueblos americanos y ha podido hacer gala y alarde de los afectos de cordialidad, logrando que se firmara el primer tratado de comercio entre un pueblo americano con la patria engendradora".

"Más aun: otro pueblo ibérico, Portugal, ha realizado este año con nosotros otro concierto: el reparto de las aguas del río Duero. Con todos los demás países americanos hemos mantenido durante el año relaciones culturales y comerciales, siempre íntimas, estrechando cada día más el sólido abrazo de los pueblos de América con la madre patria.

"Ciertamente, como ha dicho el Embajador de Cuba, hemos sentido nosotros el dolor de la separación, en el momento de la emancipación, como seguramente lo sintieron nuestros antecesores; pero ese dolor de la emancipación lo sentimos cada uno en nuestro hogar sin que reste, disminuya ni entibie el amor que sentimos hacia nuestros hijos. ¿Quién no recoge en las mejillas de la madre lágrimas de dolor el día del casamiento de la hija? ¿Quién no recoge el dolor del padre en semejantes ocasiones? Pero ¿quién no recoge en el hogar al hijo emancipado, y más que al hijo al fruto de sus entrañas? (Ovación enorme.)

"Eso recoge hoy la madre España. Quizás la estimula eso mismo a sentirse más obligada a servir de modelo. Ante hijos de tal estirpe, de tal altura, capacidad y conciencia, España está obligada, y tiene el propósito, de ser siempre un modelo de naciones."

LA AVIACION NAVAL DE INGLATERRA ADOPTA EL AUTO-GIRO INVENTADO POR EL INGENIERO ESPAÑOL SR. LA CIERVA

Llegó al puerto de Vigo, acuatizando en la Bahía un hidro-avión alemán tripulado por tres hombres, los que se proponen seguir el vuelo hasta Nueva York. — Beires quiere dar la vuelta al mundo

MADRID, octubre 16.—(AP).—De regreso de Londres ha llegado a esta capital el ingeniero señor Cierva, inventor del autogiro, manifestando que con las pruebas realizadas últimamente ha terminado el período experimental de su aparato, comenzando ahora el de su utilización práctica.

El señor Cierva ha introducido varias modificaciones en el aparato primitivo, siendo la más esencial la que ha realizado en las aspas, las cuales además de subir y bajar, tendrán movimiento de derecha a izquierda, eliminándose así el peligro de rotura de las aspas.

Las últimas modificaciones hechas al aparato permiten que el autogiro aterrice en el patio de una casa o en una calle. El señor Cierva ha logrado obtener una velocidad ascensional de mil metros en cuatro minutos. El autogiro puede despegar actualmente en terrenos de cincuenta metros y espera reducir esta cifra a quince metros.

En vista de las grandes ventajas que ofrece el autogiro sobre el aeroplano, se están construyendo varios aparatos en Rochester con destino a la aviación naval inglesa.

EL AYUNTAMIENTO DE MANILA Y EL AVIADOR LORIGA, FALLECIDO

MADRID, octubre 16.—(U. P.)—El Ayuntamiento de Manila ha comunicado al de esta Villa y corte el acuerdo tomado por aquella corporación de dar el pésame a la familia del comandante Loriga por el accidente de aviación que costó la vida a dicho piloto. El acto de la sesión acerca de este punto, dice:

"Joaquín Lóriga fué uno de los héroes del aire, juntamente con Eduardo Gallarza, que fortalecieron la unión espiritual y el nexo moral entre España y Filipinas.

En virtud de la resolución aprobada por la Junta Municipal, Lóriga y Gallarza fueron declarados hijos adoptivos de la ciudad de Manila.

Se han enviado además copias de este acta a la familia del finado, a la Aeronáutica española y al Ayuntamiento de Lalín en la provincia de Pontevedra.

LLEGO A VIGO UN AVION ALEMAN EN VUELO A NUEVA YORK

VIGO, octubre 17.—(UP).—A las seis menos cuarto de esta tarde apareció sobre la entrada meridional de esta bahía un hidro-avión, que, después de volar sobre la ciudad, acuatizó en la ensenada de Moana, al abrigo del fuerte viento del norte reinante, cuando ya anochecía.

Utilizando el vaporcito "Dekade", con reflectores por ser la noche oscurísima, pudimos encontrar el aparato una hora después, trasladando seguidamente a nuestro vayor a su piloto, llamado Horts Merz, que con el mecánico Rehode y el telegrafista Beck, salieron de Asmterdan a las nueve de la mañana de hoy, tripulando el avión D-1220, marca Heinkel, de 800 caballos de fuerza y velocidad media de 250 kilómetros por hora.

En la travesía del Golfo de Vizcaya invirtieron dos horas y media. El amaraje lo realizaron sin novedad.

Interrogado el piloto sobre su proyecto de continuación del viaje, se mostró de primera intención muy reservado, más luego dijo, que intentará partir para Norte-América. Añadió que está en libertad de proceder, según lo permita el estado del tiempo.

El aeroplano completó la primera etapa del vuelo, desde Wilhelmshaven a Amsterdam el viernes.

BEIRES QUIRE DAR LA VUELTA AL MUNDO EN AEROPLANO

MADRID, octubre 16.—(AP).—El aviador portugués Sarmente Beires se encuentra en esta capital y ha declarado que si la suscripción que se ha abierto en el Brasil para regalarle un avión, diera resultado, emprendería una vuelta al mundo. Considera que los vuelos realizados sobre el Atlántico por su parte norte demuestran un formidable derroche de valor, pero carecen de objeto práctico.

Los sindicatos mineros de Asturias lanzaron un manifiesto declarando la huelga general que comenzará hoy lunes

SALIO PARA ARGELIA UN VAPOR CON NUMEROSOS EMIGRANTES ESPAÑOLES, CONTRATADOS PARA HACER LA VENDIMIA

OVIEDO, Octubre 17.—(U. P.)—El comité ejecutivo de los sindicatos mineros de Asturias han lanzado un manifiesto, declarando la huelga general, que comenzará mañana lunes.

SE INAUGURA EL INSTITUTO DEL FERROL

FERROL, Octubre 16.—(A. P.)—Hoy se inauguró en esta ciudad el Instituto de Segunda Enseñanza, con asistencia del rector de la Universidad de Santiago de Compostela, el gobernador de la provincia y las autoridades locales. El número de matriculados es importante.

Con motivo del establecimiento de este Instituto se celebrarán diversos festejos.

MARCHAN A ARGELIA LOS EMIGRANTES ESPAÑOLES

ALICANTE, Octubre 16.—(A. P.)—Ha zarpado de este puerto para Argelia el vapor 'Mercedes' con numerosos emigrantes españoles, contratados para trabajar en la vendimia, esperándose que en días sucesivos salgan más emigrantes para dicho destino.

A causa de las dificultades que se oponen a la emigración a América, así como a la mala situación que pasan los braceros en muchas de dichas repúblicas, la corriente emigratoria española parece que se dirigirá a Argelia y Marruecos español, de donde han comenzado a hacérseles proposiciones ventajosas.

LA CONFEDERACION HIDROLOGICA DEL GUADALQUIVIR

MADRID, Octubre 17.—(U. P.)—El martes se firmará el decreto nombrando la junta de organizadores de la Confederación Hidrológica del Guadalquivir. Figuran en dicha junta el marqués de Hoyos, el señor Soto Reguera, y el general Saro, Moreno Agrela y Barrios. Representan las orillas, derecha e izquierda, del río, Jaén, Granada y Córdoba, respectivamente, los ingenieros Gonzalo Mendoza, Ibarra, Benjumea y Fernández Ramos, que serán los encargados de la organización definitiva de la confederación.

HA MUERTO EL DUQUE DE BRAGANZA

MADRID, Octubre 16.—(U. P.)—Ha fallecido el duque Miguel de Braganza, pretendiente a la corona de Portugal. Contaba 74 años de edad, y era hijo del príncipe Miguel que reinó en Portugal en los años 1828 a 1834, y de la princesa Adelaida de Loewenstein - Wertheim - Rosenberg, que se hizo religiosa el año 1897 y murió en el convento de Santa Cecilia en la Isla de Wight, Inglaterra, en 1909.

El duque Miguel que acaba de morir casó dos veces: una en 1877 con la princesa Isabel de Thurn-et-Taxis, muerta cuatro años después; y otra, con la princesa Teresa de Loewenstein-Wertheim, la cual es hermana de la princesa que embarcó de pasajera en el avión 'San Rafael' a fines de Agosto pasado con el intento de llegar en un vuelo desde Inglaterra a Nueva York y pereció en el Atlántico con los pilotos del aparato.

En la 'Gaceta Oficial', de hoy, se publica un real decreto declarando dos días de luto riguroso en la corte española, con suspensión de toda visita, con motivo del fallecimiento del duque de Braganza.

HA CAIDO LA PRIMERA NEVADA EN MADRID

MADRID, Octubre 17.—(U. P.)—La temperatura ha bajado bruscamente. El frío es intensísimo y ha caído la primera nevada de la estación.

SUSPENDIDOS LOS FESTEJOS DE ZARAGOZA EN HONOR DE LOS SOLDADOS

ZARAGOZA, Octubre 17.—(U.P.)—A causa de los violentos temporales se han suspendido los festejos en honor de los soldados de Africa. Los jefes y oficiales de regulares de Tetuán se han reunido en un banquete, acordando volverse a reunir en Madrid para ofrecer un homenaje de cariño al fundador, general Berenguer, que acaba de ser honrado con el título de Conde de Xauen.

PRIMO DE RIVERA, CANONIGO HONORARIO DEL PILAR

ZARAGOZA, Octubre 17.—(U. P.)—El Cabildo metropolitano de esta archidiócesis ha acordado nombrar al general Primo de Rivera, canónigo honorario de la Basílica de Nuestra Señora del Pilar.

EL CONDADO DE XAUEN

MADRID, Octubre 18.—(U. P.)—En la 'Gaceta Oficial' de hoy se publica el real decreto concediendo al teniente general don Dámaso Berenguer el título de Conde de Xauen.

LA CONSTITUCION QUE IDEO DON ANTONIO MAURA

HENDAYA, frontera franco-española, Octubre 16.—(U. P.)—Mañana lunes comenzarán los trabajos de la comisión de leyes constitucionales de la Asamblea. A pesar de no haberse recibido la ponencia del Gobierno, la mesa de la Asamblea cree que la labor se realizará inmediatamente sobre ciertas iniciativas.

Se augura que el Conde de la Mortera presentará un proyecto de Constitución, basado en los estudios del difunto don Antonio Maura, en el denominado 'testamento político de Maura', cuya característica principal es ampliar las facultades del poder ejecutivo, en forma semejante al régimen presidencialista establecido en la Argentina.

UN AÑO TARDARA EN REDACTARSE LA NUEVA CONSTITUCION

MADRID, Octubre 16.—(A. P.)—El último presupuesto anual del Congreso de los Diputados, correspondiente al período anterior a la dictadura, importó más de seis millones de pesetas, de los cuales cinco millones se destinaron al pago de dietas a los diputados.

El presupuesto de la nueva Asamblea Consultiva pasa ligeramente del millón de pesetas.

La Comisión de leyes constituyentes invertirá en redactar la nueva Constitución un año.

Se tramita la primera interpelación que dirige un asambleista al Gobierno.

No se pueden exhibir películas de la "Metro Goldwin"

MADRID, octubre 16.—(U. P.)— Los periódicos publican una nota facilitada por la Dirección General de Seguridad, trasmitiendo las órdenes dadas por el ministro de la Gobernación, general Martínez Anido, prohibiendo en toda España la proyección de películas de la Metro-Goldwin-Mayer, por haber representado en Bucarest y Bruselas películas denigrantes para España.

La dolorosa frecuencia con que elementos desafectos a España sueltan la imaginación para denigrarla con informaciones y espectáculos bufos, no tiene otra realidad que una exuberante inventiva, y la animadversión de sus autores han obligado al Gobierno español a adoptar enérgicas medidas contra la Metro-Goldwin-Mayer, que ha impresionado la citada filma antiespañola.

Se aplaude la medida, con la que se sigue el ejemplo de otras naciones, que, como España ahora, supieron hacer respetar su propio prestigio en casos semejantes, y que actualmente se agrava por la extraordinaria difusión del procedimiento empleado.

La casa española "Iberia" también ha recibido una orden, en virtud de la cual se le prohibe exhibir la película "Azote de la Humanidad", por razones de moralidad pública.

DE LA ESPAÑA PINTORESCA

UN TORERO QUE SE "MUERE" DE MIEDO Y UN ALCALDE QUE SUSTITUYE AL TORERO Y SE CONCEDE LA OREJA

MADRID, octubre de 1927. (Prensa Aliada).— De Oliva de Jerez, pueblo de la provincia de Badajoz, viene una noticia pintoresca en extremo: un novillero poseído de pánico ante el toro que le "echaron" y un alcalde que baja al ruedo, torea al animal, lo mata y se concede a sí propio la oreja del astado, acordándolo en este último a petición de todo el pueblo. He aquí el hecho:

Celebrábase una fiesta taurina con ocasión de la feria del pueblo, corriéndose dos toros del Conde de la Corte, para la lidia de los cuales había sido contratado el novillero Morenito de Huelva.

Partidarios, sin duda, de la calidad más que de la cantidad, los olivajerezanos adquirieron dos toros nada más; pero ¡qué toros! En arrobas de carne y en huesos valían los dos solos por toda una corrida.

Al abrirse el portón de los sustos y ver salir un cornalón mastodonte, Morenito de Huelva sintió tal escalofrío que se metió a toda prisa en el burladero, que le pareció muy angosto, porque con el charlestoneo nervioso de sus piernas tan pronto tocaba en la madera por detrás como por delante, y creía no caber.

Ni los requerimientos de su cuadrilla, ni las incitaciones de la presidencia, ni las invitaciones persuasivas del público en un léxico nada académico, bastaban para animar al novillero a que abandonara el blocao y saliera a la arena.

"Primero voy a la cárcel que torear esa "catedral"—musitó tartamudeante, y allí se quedó esperando a los guardias civiles que, como ángeles guardianes, le sacaran de aquel trance espantoso.

Y ante la cobardía del espada, surgió lo inesperado, el hecho insólito cuya narración rodará por los periódicos españoles y pasará, graciosamente corregido y aumentado, a los periódicos extranjeros.

El presidente de la corrida, que por cierto era el alcalde del pueblo, abandonó, encorajinado, su alto sitial, y rompiendo la neutralidad en la lucha entre el bruto y el hombre, que es cualidad inherente al cargo presidencial en una plaza de toros, bajó a la arena, y diciendo: "Ahora vas a ver tú, ¡maleta!", calzó las zapatillas de uno de los lidiadores, colgando los zapatos suyos sobre el burladero, para demostrar gráficamente al Morenito que no le llegaba a la suela, y se fué derecho y solo hacia el morlaco.

De aquí viene lo bueno. Porque con una valentía y una destreza que para sí quisieran los ases, dió siete verónicas sin enmendarse, que ardían en un candil; y en demostración de que así como en el pueblo un toro se contaba por tres, un torero debía valer por una cuadrilla, cogió los palos y puso tres pares al cambio, soberbios, hasta que por último, salió con la muleta a dar pases de todas las marcas, y ya bien dominado el toro citó a recibir y dió una estocada hasta el pomo, de la que hizo rodar al toro sin puntilla.

El público, que estaba estupefacto, rompió en una ovación clamorosa, y dirigiéndose al palco vacío pidió la oreja, en tanto que muy serio y muy digno retordaba a su sitial el presidentet alcalde y, sacando el pañuelo, se concedía la oreja a sí mismo.

M.E.C.D. 2016