SECCION 1ª

EL TIEMPO
ESTADO DEL TIEMPO
LA NOTA DEL OBSERVATORIO
VEASE EN ESTA PAGINA

DIARIO DE LA MARINA

EDICION DE LA MAÑANA
INFORMACION CABLEGRAFICA MUNDIAL
POR NUESTROS HILOS DIRECTOS

SECCION 1ª

AÑO XCV.—NUM. 286. El periódico más antiguo de Cuba

LA HABANA, VIERNES 14 DE OCTUBRE DE 1927.—SANTOS EVARISTO, SATURNINO Y FORTUNATO

Acogido a la Franquicia Postal

28 PAGINAS.—5 CENTAVOS.

POSTULADOS DEL GENERAL MONCADA, CANDIDATO A LA PRESIDENCIA DE NICARAGUA

Paz, honradez administrativa religión para la moral del hogar y protección para los obreros

VA A WASHINGTON

Resignó las armas por la promesa solemne de los E. Unidos de que habrá imparcialidad electoral

Breves horas ha permanecido en la rada habanera la personalidad Centro Americana que durante los recientes sucesos revolucionarios de Nicaragua atrajo la atención del mundo: el caudillo de las fuerzas liberales General José María Moncada, candidato más tarde a la Presidencia de la República por su Partido, que ahora marcha a Washington en la insólita gestión de hacer cumplir a los Estados Unidos el pacto con el celebrado de proporcionar a su país una adecuada legislación electoral, que establezca plenas garantías para la emisión del sufragio y consecuentemente para el triunfo de su causa, puesto que el General Moncada afirma, junto con sus parciales y adictos, que un régimen de justicia electoral, sería suficiente a proporcionarles la victoria.

(Continúa en la pág. VEINTIUNA)

Santa Clara se halla abocada a tener una huelga de chauffeurs

Los conductores de ómnibus se quejan de que el Ayuntamiento no les aprueba cierta ruta

El jefe de la policía secreta interino, dió cuenta ayer por la mañana al Secretario de Gobernación, de que el agente señor Cano, desde Santa Clara le informaba que en estos momentos existe una gran tirantez de relaciones entre los chauffeurs conductores de guaguas automóviles y los munícipes de aquel Ayuntamiento, porque la corporación municipal se ha negado a conceder la autorización para establecer una ruta muy beneficiosa a los mismos y al tránsito de viajeros con las poblaciones inmediatas, sospechándose que de un momento a otro, aquellos chauffeurs puedan declararse en huelga, en señal de protesta.

Esto no obstante, no ha influído en lo más leve en el orden de la población que se mantiene correcto.

La factura consular cubana fué aprobada para servir de modelo

Se tomó ese acuerdo en la conferencia panamericana que se ha celebrado en Washington

WASHINGTON, octubre 13.—(AP) En la sesión celebrada esta mañana por la Conferencia Consular Pan Americana lograron ponerse de acuerdo los congresistas después de la apelación hecha por el Presidente Dumont para que se aprobase la recomendación del subcomité definiendo lo que debe entenderse por "factura consular standard". Se tomó como modelo para la uniformidad de estos documentos en todos los países americanos, la factura consular cubana, recomendada en un informe que fué aprobado casi completamente.

La comisión de defensa del azúcar vendió ayer, para Londres, 150 mil toneladas de azúcar, descongestionando el mercado

Los miembros de la Comisión de Defensa del Azúcar designados anteayer por decreto presidencial, se reunieron en las horas de la mañana, para tomar posesión de sus cargos y tomar relación preliminar de los asuntos a su cargo de acuerdo con la Ley dictada por el Congreso de la República. Los señores reunidos, coronel José M. Tarafa como Presidente, y como Vocales los señores general Molinet, Dr. Viriato Gutiérrez, Aurelio Portuondo y Jacinto Pedroso, después de deliberar acordaron reunirse en las horas de la tarde en sesión ordinaria durando la misma hasta después de las seis.

A dicha hora el general Molinet hizo a los reporters de Palacio las declaraciones siguientes:

"Hoy firmó el Sr. Presidente de la República un decreto por el que autoriza a esta Comisión, encargada de constituir la Compañía Exportadora, a usar las atribuciones de esta compañía, mientras duran los trámites de constitución; y al mismo tiempo para tomar de los azúcares existentes en la actualidad en el país ciento cincuenta mil toneladas a la disposición de la Compañía Exportadora y mientras ésta no se constituya, quedan a la disposición de la Comisión de Defensa del Azúcar.

"La Comisión de Defensa del Azúcar, con objeto de descongestionar el mercado y otras ventajas que se han estimado convenientes para el presente y el futuro de la industria azucarera, ha vendido hoy a los señores Tate and Lyle, de Londres, ciento cincuenta mil toneladas de azúcar de Cuba".

"Mañana viernes 14, a las nueve de la mañana, se reunirá de nuevo la Comisión para saludar al señor Presidente."

Los alcaldes no pueden dar autorización para las luchas de boxeo

Para conceder dichos permisos tendrán que dirigirse antes a la Secretaría de Gobernación

Ayer se ha trasmitido un telegrama circular a todos los alcaldes de la República, recordándoles que por las especificaciones que contiene el decreto por el que se creó la Comisión Nacional de Boxeo, ellos carecen de facultades para autorizar pelea alguna de ese género, como según ha sabido la Secretaría de Gobernación se viene haciendo en casi todos los Municipios. En tal virtud, se les recuerda que en todos los casos deben previamente contar con la Secretaría, a la que tienen que trasladar las solicitudes que se les formulen para que ésta, por medio de la Comisión de Boxeo, resuelva en cada caso.

DELEGADOS DEL RETIRO MARITIMO

Delegados y suplentes del puerto de la Habana por las clases patronales de la capital

LA REUNION DE AYER

Resultaron electos los señores Millares y Portugal, propietarios y Evelio Crespo como suplente

El presidente de la Comisión de Inteligencia Obrera de la Bahía de la Habana, licenciado Nicolás Losada, que es juez decano de esta capital, y el señor Carlos Llanusa, que actúa como secretario en dicho Juzgado, se reunieron en el local que ocupa el Juzgado de Primera Instancia del Oeste, Prado 15, tercer piso, procediendo a declarar abierta la elección de los delegados y suplentes que han de representar a las empresas navieras en la elección de miembro del Directorio del Retiro Marítimo, de acuerdo con lo establecido en el Artículo 5o., inciso (a) del Reglamento de la Ley de 15 de julio del presente año.

Con su correspondiente documen-

(Continúa en la pág. DOCE)

LOS TRATADOS COMERCIALES EN PROYECTO

La Cám. de Comercio cubana se interesa por los que se conciertan con Argentina, Uruguay y Canadá

PROTECCION ALCOHOLERA

Varias firmas comerciales de la Argentina hacen gestiones en pro del tratado comercial con Cuba

Será presentado hoy al señor Secretario de Estado un importante escrito por la Cámara de Comercio Cubana, alrededor de los trabajos que han comenzado a realizar para la concertación de tratados Comerciales entre Cuba y Argentina, Uruguay y Canadá, en el sentido de pedir ciertas protecciones para la industria alcoholera nacional, y especialmente para el Ron Cubano, que podría obtener magníficos mercados en los mencionados países, ya que hoy día sin ventaja alguna lo mantienen en situación bastante favorable.

En el referido escrito se determinarán distintos asuntos de índole técnica y económica.

(Continúa en la pág. DOCE)

William Green, fué reelegido presidente de la Federación norteamericana de Trabajo

"El fascismo y el comunismo son dos dictaduras", manifestó el presidente Green

LOS ANGELES, octubre 13.—(A. P.)— William Green fué reelegido hoy por unanimidad presidente de la Federación Norteamericana del Trabajo, siendo reelegidos también el tesorero Daniel J. Tobin y el secretario Frank Morrison.

Fueron elegidos vicepresidentes James Duncan, Frank Duffy, T. A. Rickert, Jacob Fisher, Mathew Woll, Martin Ryan, James Wilson y James P. Noonan.

"EL FASCISMO Y EL COMUNISMO SON DOS DICTADURAS", DICE WILLIAM GREEN

LOS ANGELES, octubre 13.— (A. P.)—El presidente Green, de la Confederación Norteamericana del Trabajo, ligó hoy al fascismo con el comunismo y denunció a ambos como "reprensibles ante la concepción obrera de libertad, democracia e igualdad". Inspiró las palabras de Green una resolución de la Unión de Sastres pidiendo a la convención que reafirmara su actitud contra el fascismo y que se opusiera a las actividades fascistas entre los obreros de nacionalidad italiana que viven en los Estados Unidos.

(Continúa en la pág. DOCE)

Mr. Wiliam Green

APERTURA DEL CURSO EN LA UNIVERSIDAD

Este importante acto académico ha sido señalado oficialmente para el día 3 de noviembre

TENDRA GRAN SOLEMNIDAD

Hasta el citado día tres quedará prorrogado el plazo para la matrícula oficial

Ayer quedó acordado por el señor Rector de la Universidad de la Habana la fecha en que se celebrará la solemne sesión del Claustro Universitario para la apertura del curso académico de 1927-28.

Será el día tres de Noviembre, a las diez antes meridiano y se efectuará en el Aula Magna.

En relación con este acontecimiento también dispuso ayer el doctor Averhoff se comunicara a los señores Profesores de la Escuela de Ingenieros, doctores Virgilio Quiñones y Luciano de Tricoechea quedaban comisionados para disponer lo concerniente al adorno del Aula Magna con motivo de la sesión solemne de apertura de Curso.

(Continúa en la pág. DOCE)

El alcalde muestra disgusto contra los comerciantes y los propietarios de la capital

Se lamenta de que unos y otros no hayan secundado sus propósitos declarando la verdadera renta de sus fincas y el ejercicio de su comercio.—La sesión del Club Rotario

Ayer, en el Club Rotario, se celebró una de las más interesantes y movidas sesiones del año. En un ambiente lleno de calor, calor de la atmósfera, y brillante calidez entusiástica por el doctor Miguel Mariano Gómez, Alcalde de la Ciudad de la Habana, se deslizaron las dos horas y pico que duró el almuerzo rotario que se celebran todos los jueves.

Ya ha sido huesped de honor de la prestigiosa institución y con beneplácito de todos sus miembros, el Alcalde de la ciudad, que ha ocupado la alta tribuna rotaria en más de una ocasión para exponer desde ella, ya como candidato a la Alcaldía, sus promesas; o como Alcalde de la Habana, para hablar de lo por él realizado, enderezado, pagado, clarificado, etc., etc.

El doctor Miguel Mariano Gómez, mandatario supremo de los vecinos de la ciudad capital de la República, cuenta en el Club Rotario con verdaderas simpatías y tiene de esos miembros la mayor confianza en sus actos desde el alto sitial que ocupa en la Municipalidad.

(Continúa en la pág. VEINTIUNA)

"ESCUELA REPUBLICA DE CUBA", EN LIMA

LIMA, Perú, Octubre 13.—(A. P.) —El Gobierno decretó hoy que la Escuela Elemental 4236 se denomine en lo adelante 'Escuela República de Cuba'

AUMENTA LA ADULTERACION DE LA LECHE

Sanidad ha decomisado en varias casas comerciales 23 mil latas de leche condensada adulterada

LECHE SUCIA Y MALA

En diversos trasiegos de leche de la ciudad se ocuparon unos 1,500 litros de leche nociva

Con la cooperación de la Policía Nacional, el doctor Angel Madan, Jefe del Servicio de Vigilancia de Abasto de Leche de la Habana, ha realizado durante los últimos días los siguientes servicios en bien de la salud pública.

En distintas fábricas de dulces y un almacén de víveres de esta capital han sido decomisadas 23,000 latas de leche condensada adulterada; en el trasiego de leche situado en San Joaquín 49, propiedad del se-

(Continúa en la pág. DOCE)

La princesa Ileana de Rumanía huye con un teniente de marina que fué ayudante de su padre

Hace dos días que falta del palacio y se la supone a bordo de un yate en el Mar Negro

LONDRES, octubre 13. (AP.)—El corresponsal en Viena de la "Westminster Gazette" ha enviado un despacho reproduciendo otro de Bucarest informando que allí se rumora que la Princesa Ileana, la menor de las hijas de la Reina Viuda María, ha huido con un teniente de la Armada rumana, que fué ayudante naval del difunto Rey Fernando. La princesa Ileana no cuenta aun diecinueve años de edad, los cumplirá en Diciembre próximo.

Se cree en Viena que la noticia puede ser un rumor derivado del hecho de que recientemente se vió a Ileana y al marino paseando juntos en un balneario del Mar Negro. El Ministerio del Interior de Bucarest ha declarado oficialmente que nada sabe de ningún viaje de la Princesa Ileana.

Da cierta veracidad al rumor el detalle significativo de que el Jefe de la Casa Real rumana prohibiese a los periódicos el jueves pasado publicar nada con respecto al paradero actual o a los viajes de los miembros de la Familia Real.

Princesa Iliana

(Continúa en la pág. DOCE)

Se ha descubierto un fraude ascendente a $20.000 en una de las taquillas del municipio

Se atribuye el delito al auxiliar del colector Salvador Vázquez, que desempeñaba el cargo interinamente, habiendo embarcado para N. York aprovechando los días de fiesta. Varias detenciones

Anoche fué descubierto un fraude, en la Taquilla número 13, del Departamento de Tesorería Municipal, que se hace ascender a más de 20 mil pesos, y que ha dado lugar que hasta horas avanzadas de la madrugada trabajasen en el arqueo de la mencionada taquilla más de 20 empleados bajo los órdenes del Alcalde doctor Miguel Mariano Gómez, el Jefe de Gobernación, señor Carlos Peláez, el Inspector General del Departamento de Impuestos, auxiliado por el teniente Nespeira, ayudante del Alcalde y varios vigilantes de la Policía Nacional a sus órdenes.

El teniente Nespeira comisionado por el Alcalde, para el esclarecimiento de estos hechos, nos expresó que según las noticias que tiene en su poder el auxiliar del codector, señor Valvador Vázquez, que tenía a su cargo dicha taquilla había embarcado rumbo a Nueva York, aprovechando los últimos días de fiesta.

Por gozar de licencia el colector

(Continúa en la pág. DOCE)

Limitadas a 25 las alumnas en la escuela para comadronas

Esta cifra se fijó de acuerdo con el informe emitido por los dos ingenieros comisionados

La Facultad de Medicina ha conocido recientemente el informe técnico que encomendara a dos ingenieros para conocer, en relación con la capacidad del local destinado a Escuela de Comadronas, la limitación que procedía acordar en su alumnado.

La congruencia con el dictamen presentado por dichos técnicos de un momento a otro dispondrá el Decanato de la Facultad la publicación del acuerdo del respectivo Claustro limitando a veinticinco el número de alumnas que pueden cursar sus estudios en la Escuela de Comadronas de la Universidad de la Habana.

En S. Francisco fueron vitoreados Alfonso XIII y el General Machado

La colonia española acordó un cariñoso saludo a Cuba y al DIARIO DE LA MARINA

SAN FRANCISCO, Cal., octubre 13. (Especial).—En esta ciudad la colonia española celebró ayer la fiesta de la raza, que fué presidida por el cónsul de España señor José Jimeno, el alcalde Mr. Rolph y el padre

(Continúa en la pág. VEINTIUNA)

Barragán, salvado de la muerte por nuestro Embajador en Méjico

Se le permitió embarcar para la Habana.—No se consentirán conspiraciones contra Calles

El general D. Juan Barragán ex-jefe del Estado Mayor del difunto presidente de Méjico D. Venustiano Carranza

En algunos centros oficiales se recibieron ayer noticias relacionadas con la situación del general Barragán, conocido político mexicano, quien acusado de conspirador por el Gobierno de su país tuvo que refugiarse en la Embajada de Cuba en México.

Se ha sabido que, gracias a las activas gestiones del doctor Fernández Mascaró, Embajador de esta República ante el Presidente Calles, se ha conseguido que cese la persecución contra el general Barragán.

(Continúa en la pág. DOCE)

A LAS TRES DE LA TARDE DE HOY SE EFECTUARA LA APERTURA DEL CURSO EN LAS ESCUELAS NORMALES HABANERAS

Martínez Ortiz habló del tratado comercial entre España y Cuba

"Antes de concertarse, estaba ya rubricado por la voluntad y la conciencia de todos" dijo

MADRID, Octubre 13.— (Informaciones). — El Secretario del Gobierno del General Machado señor Martínez Ortiz, cuando pasó por esta ciudad aseguró que en las primeras sesiones que celebren las Cámaras Cubanas quedará legalmente sancio-

(Continúa en la pág. DOCE)

Se creará un segundo grupo duplicando la admisión de los alumnos en la normal de Oriente

Hoy a las tres de la tarde se efectuará la fiesta de apertura del curso en la Escuela Normal de Maestros de la Habana, a cuyo acto asistirá el Secretario de Instrucción Pública y Bellas Artes. El discurso de apertura está a cargo del doctor Francisco de P. Moreno, profesor de Dibujo de la Escuela.

A las cuatro de la tarde tendrá lugar en la Escuela Normal de Maestras el acto de apertura de curso. La doctora Fanny Graf Boppel, profesora de idiomas francés y alemán, pronunciará el discurso de inauguración, disertando sobre la 'Importancia del Estudio y de la Enseñanza de las Lenguas Vivas'.

(Continúa en la pág. DOCE)

Quedan exentos de pago del impuesto del uno y medio por ciento los comerciantes importadores y almacenistas establecidos

SUS DERECHOS SERAN ACREDITADOS CON LOS RECIBOS DE CONTRIBUCION QUE EXPIDAN LOS RESPECTIVOS AYUNTAMIENTOS. DEBERAN PAGAR DICHO IMPUESTO LOS COMERCIANTES IMPORTADORES QUE VENDAN MERCANCIAS AL DETALLE

POR CUANTO: por la Ley del Congreso de 27 de Enero de 1927, se estableció en el artículo tercero que: "Las ventas concertadas en el territorio nacional por medio de agentes o comisionistas, de mercancías que se remitan del extranjero, por cualquier concepto, quedarán gravadas con el impuesto del uno y medio por ciento, que se hará efectivo por dichos agentes o comisionistas con arreglo a las disposiciones vigentes u otras que se dicten, quedando responsables con aquellos solidariamente del pago del impuesto lo respectivos compradores."

POR CUANTO; por la propia ley, se dispuso en el artículo IV, lo siguiente: "Las compras al por mayor de mercancías procedentes del ex-

(Continúa en la pág. VEINTIUNA)

Dentro de unos días habrá pasado la época peligrosa de los ciclones para nosotros

OBSERVATORIO DE BELEN

Octubre 13 de 1927.

Hoy no se han acentuado los indicios de perturbación ciclónica en el mar del Sur, y las noticias llegadas esta mañana son tranquilizadoras.

No hay a la vista ningún peligro por ahora, y si pasan 12 o 14 días más sin novedad casi podemos dar por terminada la época peligrosa para esta parte occidental de Cuba.

(f.) M. G. Lanza

Clamoroso triunfo de Bárcena-Martínez Sierra en Méjico

A la sesión inaugural asistieron además de la representación de España los demás diplomáticos

MEXICO, Octubre 13. — (Informaciones). — El debut de la Compañía Bárcena Martínez Sierra en el Teatro Regis, ha constituído el acontecimiento teatral más importante que se ha conocido en esta Ciudad. La insigne artista y el escritor Martínez Sierra se vieron obligados a salir a escena más de quince veces, tributándoles el público calurosa ovación. A dicha función asistió el Cuer-

(Continúa en la pág. VEINTIUNA)

EL VATICANO PIDE AL DICTADOR DE ITALIA, BENITO MUSSOLINI, QUE SE LE CONCEDA EL PODER TEMPORAL

El editorial publicado por el **Observatore Romano** sobre este asunto causó enorme impresión

ROMA, octubre 13. (A. P.) Por vez primera desde que perdió el poder temdporal hace más de cincuenta años, el Vaticano ha adoptado un paso decisivo hacia la solución de la "cuestión romana".

El "Osservatore Romano", órgano del Vaticano ha dado a conocer las condiciones en que pueden desaparecer las diferencias entre la Santa See y el Quirinal. Antes que nada, dice el periódico, resalta la absoluta necesidad de que la Santa Sede posea algún territorio, por pequeño que sea, a fin de convencer a todo el mundo de la completa libertad e indepedencia del Papa en el gobierno espiritual de la Iglesia.

El órgano del Vaticano propone que Italia, que se anexionó los Estados Pontificios, privando violentamente al Pontífice de su legítima posesión, debe restaurar parte de los dominios papales, aunque sea

(Continúa en la pág. VEINTIUNA)

Muchos empleados de Sanidad figuran en los decretos de cesantía

Entre ellos están el jefe local de Madruga y el auxiliar de la jefatura de Cárdenas

Ayer fué declarado cesante por el Secretario de Sanidad el doctor Vallhonrat, nombrándose en su lugar al doctor Manuel Vergara, que se encontraba prestando sus servicios en el Laboratorio Nacional y con anterioridad fué Jefe Local de Sanidad de Isla de Pinos.

Además el Secretario de Sanidad decretó ayer las siguientes cesantías:

Reglas necesarias para la alineación de las carreteras

Fueron dictadas por Obras Públicas y se refieren a los poblados y afueras de ellos

El Secretario de Obras Públicas, de acuerdo con los informes que le han sido rendidos por el Director General y el Ingeniero Jefe del Negociado de Caminos y Puentes de la referida Secretaría, y a fin de resolver la situación de multitud de li-

(Continúa en la pág. DOCE)

LOS NIÑOS aprenden y practican fácilmente lo que se les enseña. Así, pues, tanto los padres como los maestros están en el deber de educar convenientemente a los futuros ciudadanos para que éstos aprendan desde la infancia a respetar para ser respetados. La población infantil puede cooperar a la limpieza de las calles y paseos, no echando papeles ni otros desperdicios en la vía pública.

SUSCRIPTORES

Para anuncios económicos en horas de oficina llame a los teléfonos M-4115 M-3378

Después de las cinco de la tarde y en días festivos llame al Teléfono A--3856

Para suscribirse llame al M-84-04

M.E.C.D. 2016

Una comisión de la Unión de Fabricantes visita al Secretario de Hacienda sobre el 1-4 x 100

El pasado martes, una Comisión de la Unión de Fabricantes de Tabacos y Cigarros de la Isla de Cuba, visitó al señor Secretario de Hacienda, previa entrevista solicitada al efecto, para tratar de la gran demora con que se viene reintegrando a los fabricantes asociados las cantidades que han satisfecho, algunos desde hace dos años, por concepto del impuesto del 1|4 por ciento sobre el valor de las exportaciones.

La Comisión que concurrió a dicha entrevista estaba formada por los señores Francisco Pego Pita, Presidente de la Corporación, Fernando Palicio Argüelles, Primer Vicepresidente y José C. Beltróns, Subsecretario.

Dicha Comisión hizo entrega al señor Secretario de un memorandum contentivo de todas las gestiones que ha venido efectuando la Corporación para que se hagan efectivas las cantidades retenidas por concepto de ese impuesto, sin resultado favorable hasta el presente, por lo cual se solicita la intervención directa y personal del Secretario para que esas cantidades les sean devueltas sin demora a los fabricantes asociados.

El señor Gutiérrez de Célis prometió a la Comisión hacer lo que se le pidió y expuso su criterio de que ese engorroso impuesto debía ser suprimido sobre las mercancías, sustituyéndosele por otro que grave a los rentistas, o solo cobrándose sobre el dinero que sale de Cuba; y ofreció hablar de ese asunto con el Presidente de la República.

Coincidiendo con la opinión de los miembros de la Unión de Fabricantes, el Secretario de Hacienda entiende que nada se perjudicaría la recaudación del Fondo Especial de Obras Públicas, con la supresión del citado impuesto sobre el valor de las mercancías exportadas, porque su ascendencia representa un grano de anís en el volumen de los impuestos que se recaudan para ese Fondo.

Los Comisionados salieron satisfechos de la entrevista con el doctor Gutiérrez de Célis y muy esperanzados en que pronto les serán devueltas a los fabricantes asociados las cantidades que pagaron por el impuesto del 1|4 por ciento sobre el valor, ya reingresado de las mercancías que exportaron, y en que no tardará en ser suprimido ese molesto e innecesario impuesto sobre el valor de las exportaciones.

Defunciones Ocurridas ayer en La Habana

José Cepeda Peláez, blanco, 52 años, Q. Dependientes, Paludismo.
Irma Díaz, negra, 24 días, Cádiz 59, Hepatitis.
Elisa Monzón, blanca, 66 años, Cerro 440, Abceso apendicular.
Mercedes Alfonso, negra, 80 años, Cerro 462, Arterio esclerosis.
José García, blanco, 18 años, La Benéfica, Cirrosis del hígado.
José Balboa, blanco, 58 años, C. García, Asistolia.
Jorge Franqui, mestizo, 48 años, Hospital C. García, Septicemia.
Margarita Benítez, negra, 70 años Hospital C. García, Caquexia.
Bendelina Carrero, blanca, 60 años Hospital C. García, Caquexia.
Manuel Valle, blanco, 36 años, Q. Dependientes, Asistolia.
Antonio Rojas, blanco, 42 años, Q. Dependientes, Miocarditis.
Euladio González, blanco, 11 años Vives 166, Parálisis intestinal.
Teresa Camino, blanca, 30 meses, Infata 43, Neumonía tuberculosa.
Gloria Mate, mestiza, Horstmann 1. Gastro enteritis.
Dolores Azopado, blanca, 2 días, Colón 52, Debilidad congénita.
Pilar Centelles, negra 80 años, Tiscornia (Casa Blanca), Arterio esclerosis.
Pedro Herrera, mestizo, 7 meses, Serafines 17, Entero colitis.
Francisca Chaubell, blanca, 27 años, Lawton 19, Tuberculosis pulmonar.
Dionisio Muñoz, blanco, 4 días, Santa Teresa 40, Persistencia agujero botal.
Luisa Capote, mestiza, 79 años, Florida 39, Cardio esclerosis.

Especialista de París, Berlín y Londres. **Dr. García Amador** San Nicolás No. 9. De 10 a 12 y de 4 a 6. Teléfono A-1471.
PIEL, SANGRE, VENEREO, VIAS URINARIAS
Cuenta con OZONOTERAPIA, Diatermia, Electrolisis, Nieve Carbónica, para curar Blenorragia, Metritis, IMPOTENCIA, Pérdidas seminales. Esterilidad y Estrecheces. PARA POBRES $2. Lunes, Martes y Viernes, de 6 a 7.

TODOS AQUELLOS QUE SUFREN DEL ESTOMAGO Y ASI MISMO TODOS LOS QUE SE ENCUENTRAN DEBILITADOS POR UNA LARGA ENFERMEDAD Y EN QUIENES LAS FUNCIONES DEL ESTOMAGO SE HALLAN RETARDADAS
DEBERAN TOMAR EL
DIGESTIVO CLIN
SU EFICACIA ESTÁ RECONOCIDA POR LAS CELEBRIDADES DEL MUNDO ENTERO.
COMAR & CIA.
20 Rue des Fossés St Jacques — PARIS

NOTICIAS DEL PUERTO

EN EL VAPOR "COLOMBIA" LLEGO AYER LA VIUDA DEL EX-MINISTRO PAZOS DIAZ, QUE FUE MUERTO EN NICARAGUA

También llegó el senador de aquella República señor Vigues.
Procedente de Veracruz llegó ayer el vapor francés **Espagne.**
Hoy es esperado el primer avión de la ruta Key West-Habana

EL COLOMBIA

En el vapor 'Colombia', llegaron ayer el Senador nicaragüense señor General H. Vigues y señora; la señora viuda de Pazos Díaz, ex-Ministro de Gobernación de Nicaragua que fué muerto durante la revolución, el Ministro de los Estados Unidos en El Salvador, señor Jefferson Vaffery, que va en uso de licencia; el señor Manuel Gutiérrez Pena, rico hacendado e industrial nicaragüense propietario de la planta eléctrica y de hielo de Managua y del acueducto de dicha capital; señor George M. Rolpg, Presidente de la California Hawaian Sugar Refining Company, a quien acompaña su esposa; el Mayor del Ejército americano Mr. Rolph su hermano señor Charles Downie y familia, de la alta sociedad de Berkeley; el Dr. R. E. Bruns, preeminente cirujano de Berkeley, quien se propone pasar una temporada en la Habana con su familia.

Mr. B. Scott, Vicepresidente de la Metropolitan Life Ins. Co., de New York, Dr. Frank Schaut, abogado de la Ohio Buick Company de Cleveland, Dr. Karl Fenning, preeminente abogado de Washington; Sr. Wm. Hendrickson corredor de bonos y acciones en San Francisco de California, que va con su esposa en viaje de boda; Dr. L. W. Lovey, Abogado de San Francisco.

LOS FERRIES

Los ferries Joseph R. Parrot y Henry M. Flagler llegaron ayer de Key West conduciendo cada uno 26 wagones de carga general.

VIAJEROS DE LA FLOTA BLANCA

Para New Orleans y en el vapor Abangarez, embarcaron los señores Edelmiro Félix y la señora Diana P. Vizcaino.

—En el vapor Toloa embarcaron para New York, los señores Manuel García, F. Saenz comerciantes, Benjamín Funn y señora, William Dutton y señora, José Mandelson O. G. Smith y señora.

DIPLOMATICO DE VIAJE

En el vapor 'Lafayette', embarcará para México el señor Rebolledo, Ministro de México en Chile, que se encuentra en la Habana en uso de licencia.

EL 'ESPAGNE'

Procedente de Veracruz llegó ayer tarde el vapor francés 'Espagne', de la Trasatlántica francesa que trajo carga general, 14 pasajeros para la Habana y 70 en tránsito para Europa.

Ninguna noticia relacionada con la revolución de México pudimos obtener a bordo del 'Espagne'. Todos los viajeros están contestes en que existe tranquilidad tanto en la Capital como en Veracruz y estiman que el Gobierno domina la situación.

Para la Habana llegaron en este barco la señora Blanca Tomé viuda de Velarde e hija, el señor Alfonso Escamilla, Ascensión Boriñas, Severino Ojea y Alberto Mecchi.

Entre los pasajeros de tránsito de este barco va el agregado comercial inglés en Méjico Mr. E. C. Bouchon y señora.

EL GOVERNOR COBB

En el vapor americano 'Governor Cobb' de la Peninsular Occidental S. S. Co. que llegó ayer tarde de Key West vinieron los señores Antonio M. Puentes, Herminia M. Piedra, Elisa S. de Montalvo e hija, Alfredo Martín Ruiz, Francisco Morales, Isolina Marquez, Celedonio Rivero, José Fernández, Angel Muñoz Angel Nuñez y señora, Luis Estévez, César Diego, Armando S. Sánchez, Milagro de la Torre, Pedro Sánchez, Edward H. Walf y señora, y el general retirado del Ejército de los Estados Unidos Phillip G. Byart, emparentado con el aviador Lydenbergh a quien fué a visitar y ahora regresa a Cartago donde reside.

CASOS DE POLICIA

La Policía del Puerto, conoció ayer de los siguientes casos:

—El vigilante 33 arrestó a José Fernández Seguir, vendedor ambulante y vecino de Acosta 22, porque al pedirle la licencia y el permiso de la Aduana para traficar en los muelles le faltó.

—Michel J. Walsh, tripulante del vapor americano 'D. W. Munson', que estaba desertado fué capturado y enviado a Tiscornia en espera de que regrese el barco.

—Mario Alonso Villazón, vecino de Máximo Gómez núm. 45, en Regla, fué arrestado por un aduanero por tripular una embarcación sin folio ni nombre.

—José Pérez S. O. A., vecino de Oficios núm. 22, fué arrestado a bordo del vapor americano 'Mexico', donde pretendió embarcar para los Estados Unidos como polizón.

FALLECIO UN PESADOR DE LA ADUANA

Pocos minutos antes de las cinco de la tarde y encontrándose en su puesto como pesador de la Aduana de este puerto fué víctima de un ataque el empleado José Torrance.

Sus compañeros lo condujeron al primer centro de socorro, donde al ser colocado en la mesa de operaciones falleció.

SALIDAS

Los siguientes barcos salieron ayer: el inglés Ulua para New York; los ferries Joseph R. Parrot para Key West, el alemán Westerwalr para Amberes.

INAUGURACION DE LA RUTA AEREA

Hoy es esperado en la Habana el primer avión que establecerá la ruta aérea para correspondencia y pasajeros entre Key West y la Habana.

Nueva adhesión al manifiesto de la Asociación de Colonos

En la Asociación Nacional de Colonos se recibió ayer una importante carta firmada por el señor José I. Puig, de los Centrales Washington y Zorrilla manifestando, como hacendado, su decidida adhesión al manifiesto que esa Asociación editara en el pasado mes, sobre la situación azucarera, así como un franco optimismo en la actuación que viene desarrollando el gobierno en esa misma situación, teniendo a la vez grandes elogios para las medidas trascendentales que en defensa de nuestra primera industria han adoptado los poderes nacionales.

Dicha comunicación ha causado muy buena impresión entre los colonos, porque viene a demostrar que los intereses azucareros nacionales, tienen una sola mira en la actualidad, tanto sean hacendados como colonos, los que actúen.

Los representantes de firmas extranjeras

El próximo martes a las cuatro de la tarde se reunirán en sesión extraordinaria los directores de la Asociación de Representantes de firmas extranjeras. El objeto principal de la mencionada reunión será determinadas reformas, que conforme anticipamos a nuestros lectores, deberán introducirse en el Reglamento de la entidad.

La citada reforma es el establecimiento de distintas secciones internas de acuerdo con el giro de cada asociado.

DE LA VIDA OBRERA

REVESTIRA GRAN IMPORTANCIA LA ASAMBLEA MAGNA DE LA FEDERACION DE ARTES GRAFICAS DE LA REPUBLICA

Se celebrará el domingo en "Campoamor" y en ella hablarán varios conocidos oradores.—Por la rebaja de los alquileres y la higiene en la vivienda de los trabajadores.—Una velada

LA RECOLECTA PARA LAS DESPALILLADORAS Y TRABAJADORES EN HUELGA

El referendum celebrado entre los torcedores, del cual nos ocupamos en su oportunidad, arrojó unánime mayoría en favor de la colecta propuesta, por lo cual ya se empezó a recaudar en la presente semana la cantidad de diez centavos per capita, para atender a las despalilladoras que continuan en huelga en demanda de un centavo de aumento en libra de tabaco despalillado, a los talleritsas que venían pagando a cinco centavos la libra, y que se negaron a dicho aumento, radicados en Güira de Melena y Santiago de las Vegas.

Además se recauda el real que venía cobrándose para las dietas de los obreros en huelga "Por Larrañaga".

POR LA REBAJA DE LOS ALQUILERES Y LA HIGIENE EN LAS VIVIENDAS DE LOS TRABAJADORES

El domingo 16, a las nueve de la noche se celebrará un mitin en el Parque Central, frente a la estatua de Martí. Se pedirá por distintos oradores, que el Estado resuelva el conflicto de la vivienda del pobre, y que por Sanidad se atienda a la higiene en los campos de Cuba, donde existe, a causa del antigiénico bohio, un estado de cosas deplorable. El acto dará coimenzo a las nueve de la noche.

Hablarán el señor Manuel Martínez Vázquez y los doctores Carlos M. Palma y Félix Granados, que hará el resumen de los discursos.

El señor Francisco Pérez de Alderete, en su calidad de presidente de la Comisión Organizadora, invitá al pueblo de la Habana para que concurra a dicho acto.

LOS TIPOGRAFOS CELEBRAN HOY SU 14 ANIVERSARIO

Una de las organizaciones obreras con más historial en el movimiento social habanero, es sin duda, la "Asociación de Tipógrafos en General".

Dicha agrupación, fué fundada en 1913, celebra en este catorce de octubre, el décimo cuarto aniversario de su constitución.

Uno de los actos conmemorativos organizados por su directiva, es una reunión general extraordinaria.

Dicho acto, dará comienzo a las nueve de la noche, en su local social situado en San Lázaro, hoy Avenida de la República, número 83, y en la orden del día de esa sesión, se han incluido números de positiva importancia para los tipógrafos.

Por primera vez, conocerán ámpliamente, de los grandes esfuerzos realizados en lo que de año, y el auge que ha logrado alcanzar, así como de la sección de auxilios, de recientes creación.

La invitación para esta asamblea ha circulado ámpliamente entre los agremiados.

Es seguro que la concurrencia será numerosa por el interés que hay de concurrir.

RAMON VASCONCELOS, ROSADO AVILA Y J. M. CASTRO SERAN LOS ORADORES EN LA ASAMBLEA GRAFICA DEL DOMINGO

Definitivamente, está fijada la fecha para la asamblea magna que celebrarán los elementos federados de las Artes Gráficas.

Será el domingo próximo, dieciseis de octubre, en el teatro "Campoamor" cedido galantemente por su gerente, buen amigo de los periodistas, muy estimado en la clase, de la cual ha formado parte.

Hora: las nueve de la mañana en punto.

Ramón Vasconcelos, será uno de los oradores en ese acto.

Tratará de "Las grandes figuras del movimiento social universal".

Otro de los oradores, será José M. Castro, el actual Secretario General de la Federación Nacional de Artes Gráficas, quien hablará sobre la organización de esta Federación de Industria y hará un paralelo entre ella y los demás organismos similares del mundo.

Hablará también el periodista mexicano Alfonso Rosado y Avila.

Disertará sobre, "Táctica Obrera" procurando exponer sus puntos sobre la forma en que se desenvuelve en el mundo el movimiento obrero.

Los organismos de la Federación Gráfica: "Asociación de Repórters", "Unión Nacional de Linotipistas", "Unión de Fotograbadores", 'Asociación de Tipógrafos" y "Asociación de Agentes de Anuncios", han invitado especialmente a todos sus componentes, lo que hace esperar un éxito completo.

UNA VELADA EN LA SOCIEDAD DE TORCEDORES

El sábado 15 del corriente, celebrará una velada Artística Cultural en el local de los Torcedores la "Institución Naturista".

La entrada será gratis. Números de canto, y de baile, recitación de poesías figurarán en el programa.

Además el cuadro 'El Sembrador", representará "El Polichinela" y la "Walkiria", en los que tomarán parte las señoritas Otilia y Salud Robles, Carmen Alvarez, y los señores Arturo Robles, Antonio Pereira, Domingo Aragón, José R. Llorens y Juan A. Graverán.

Consta el programa de dos secciones, conteniendo seis números cada una.

El hermoso salón de fiestas de la Sociedad de Torcedores, se verá muy concurrido.

C. ALVAREZ.

NOTICIAS DE LA TERMINAL

LLEGO AYER EL PRESIDENTE DE LOS CONSERVADORES DE CAMAGÜEY A FIN DE ENTREVISTARSE CON EL GRAL. MACHADO

Con el objeto de tratar con el secretario de Obras Públicas de importantes asuntos para la provincia de Matanzas llegaron ayer a la Habana los componentes de aquel Consejo Provincial

LOS JUGADORES DEL DEPORTIVO DE CAMAGUEY

Regresaron ayer de Camaguey, en el tren de la tarde los jugadores de Foot Ball del Club Deportivo de dicha ciudad que compitieron en esta capital con el Vigo y el de la Juventud Asturiana, entre los que figuraban Silvino Arroyo, Alonso Pardo, José Fernández, Manuel Alonso, Miguel Amantegui, Luis Vázquez y Luis Toth.

Sus simpatizadores acudieron a la Terminal para despedirlos.

EL VISITADOR DE LOS CARMELITAS

Regresó ayer a esta capital el padre José Vicente, Visitador Provincial de los Carmelitas, después de un recorrido por la isla visitando las iglesias de la orden.

EL JEFE MILITAR DE MATANZAS

Regreso ayer a Matanzas el teniente coronel José A. Perdomo, Jefe del Cuarto Distrito Militar de la República.

EL DIRECTOR DE SANIDAD VEGETAL

Regresó ayer de Santa Clara el doctor Joaquín Ruiz Mesa, Director de Sanidad Vegetal.

EL PRESIDENTE DE LA CAMARA DE COMRCIO DE SAGUA

Llegó ayer a esta capital el señor Delfín Tomasino, Presidente de la Cámara de Comercio de Sagua la Grande.

EL PRESIDENTE DE LOS CONSERVADORES DE CAMAGUEY, LOS CONSEJEROS DE MATANZAS Y OTROS POLITICOS

En el tren "Expreso Limitado" llegó ayer a la Terminal el doctor Justo Lamar Roura, Presidente de los Conservadores de Camagüey, con el objeto de conferenciar en esta capital, con el Honorable Presidente de la República sobre asuntos políticos.

—Llegaron ayer a esta capital el señor Israel Pérez, Presidente del Concejo Provincial de Matanzas, el vicepresidente, Julián Santander, y los Consejeros Miguel Fundora Núñez, Cristóbal Jorrín, Julio Alvarez, Emilio Alfonso, Marino Aguirre, Armando Lima y Augusto Sarracent.

El viaje de los Consejeros de Matanzas a la Habana tiene por objeto celebrar una entrevista con el doctor Carlos Miguel de Céspedes, Secretario de Obras Públicas, relacionada con la construcción de la Carretera de Cidra a Bolondrón, y con la construcción de un puente sobre el río San Juan.

—Llegó ayer a esta capital el señor José Antonio Valera, Alcalde Municipal de Madruga.

—También llegaron ayer el representante Eladio Ramírez León, procedente de Camagüey; los representantes Octavio y Alfredo Barrero, de Santa Clara; el senador Horacio Díaz Pardo de Matanzas; el ex-Representante Nick Adán, de Ciego de Avila.

Salió para San Miguel de los Baños el representante Juan Rodríguez Ramírez.

LA SRTA. MARGARITA BRYON

Ayer, en el tren de la tarde, llegó de Caibarién, la interesante señorita Margarita Bryon, que acaba de graduarse brillantemente de profesora de piano.

Familiares y amigos acudieron a la Terminal para recibirla.

PRESOS

En el tren de la mañana fué conducida ayer a esta capital, desde Santiago de Cuba, una mujer nombrada Victoria Hevas, sentenciada a seis meses de reclusión por haber acometido a palos a un soldado de la Guardia Rural, encontrándose en estado de embriaguez.

Los soldados Genaro Ortega y Armando García, del Escuadrón 18, destacado en aquella ciudad efectuaron la conducción.

—También fué conducido a la Habana desde Sancti Spírntus, para su ingreso en el Correccional de Guanajay, por disposición de las autoridades, el menor Vicente Rivero. Lo conducía el cabo omingo Palacio, de la Policía Municipal de aquel término.

LOS TRENES DE CAIBARIEN Y CIENFUEBOS

En trenes llegaron ayer.

El señor Adolfo Montañá, y su esposa; nuestro estimado compañero en el periodismo, Ruy de Lugo Viña.

El señor Delfín Veneros; Alejandro García; Adalio Bosque; Francisco Sánchez; Tomás Santos.

El señor José Manuel Fernández; Manuel de la Fuente; Raimundo Noriegas y sus familiares.

El señor Manuel Jaquet; José Manuel Fernández; Nicolás Arroyo; el teniente Pérez, del Ejército Nacional.

Los familiares del doctor Martínez Lequeito.

EL EXPRESO LIMITADO DE SANTIAGO DE CUBA

Llegaron ayer en este tren.

La señora Evangelina Lamar viuda de Ayo y las señoritas Celia y Gloria Ayo.

El señor Francisco de Sola; Abel Herrera; Enrique López Delgado; Manolo Cadenas.

nuel Piquel; el capitán Gustavo Ca-

El señor Celedonio Muñiz; Mabrera, la señorita Lolita Mena.

El señor Alfredo Hernández; Alfredo Porto Casanova; Juan García; el capitán M. A. Cossío, pagador del Ejército.

El señor Agapito Abilleira, Contratista de las Obras de la Carretera Central.

LOS TRENES A CARDENAS Y CAIBARIEN

En estos trenes salieron ayer.

El señor Juan Dueñas y sus familiares; Zjotla Gálvez Byrne; Juan A. Hernández.

El teniente Auditor del Ejército, Juan Lorenzo Pérez Valdés; Gonzalo Pérez.

El señor Juan Vázquez; Manuel Pérez; Rafael H. Hernández; el doctor Oscar Hernández.

LOS TRENES A GUANE

En estos trenes salieron ayer:

El ingeniero Rafael Vaquer, al servicio de los Ferrocarriles Unidos; las señoritas Silva Mestre y Luisa Silveira.

El señor Rogelio Sanguily y José

TREN A SANTIAGO DE CUBA

En este tren salieron ayer tarde:

El señor Lorenzo Arocha y su esposa, que se dirigieron a Jovellanos; a Guayos: el coronel Gabino Gálvez; a Santa Clara: la señorita Josefa Fernández, Antonio Fernández, Luis Ramerí y sus familiares; a Ciego de Avila: Ramón Seijo; a Sagua la Grande: Rogelio Alvarez; a Santiago de Cuba: Víctor Fernández; a Camagüey: Antonio Rodríguez; a Trinidad: José Cortina; a Coliseo: la señora viuda de Valdespino y sus familiares; a Remedios: José Cueto y sus familiares; también a Santiago e Cuba: José Pérez y su esposa, la señora Carmen Boudet, que fueron despedidos en la Terminal por familiares y amigos, entre ellos, el doctor Erasmo Regueiferos, ex-Secretario de Justicia.

TREN DE SANTIAGO DE CUBA

En este tren llegaron ayer tarde:

El Inspector de Impuestos Angel Pérez del Cabo, procedente de Trinidad; de Santa Clara: la señorita Elia Guardado; la bella señorita Cristina Baroni, hija de nuestro estimado compañero en el periodismo, el señor Aldo Baroni, Director Técnico de "El País".

LA REGENTE

AVISO

Debido a la proximidad de un gran remate de prendas, rogamos a las personas que tienen alhajas empeñadas y adeuden seis meses pasen por esta casa de Neptuno y Amistad a pagar los intereses y renovar las papeletas para evitar que sus prendas sean comprendidas en esta subasta.

"DON PANCHO"
Un primoroso Disco fonográfico y una Pieza de Música, gratis
¡SERA UN EXITO COLOSAL!
Felicitamos sinceramente a la Casa Bayer por el precioso obsequio que ha preparado últimamente para sus favorecedores, el cual consiste en un disco fonográfico en el que una orquesta de diez profesores, ejecuta el alegre Fox Trot para canto y baile "Don Pancho", compuesto especialmente por el Sr. Alejandro Vega Matus, cuyo nombre es bien conocido en los países latinos americanos. Además del Fox Trot, trae el primoroso disco de la Casa Bayer una recitación que hace destornillar de risa al más sombrío. También ha editado dicha firma, la partitura para piano del mencionado Fox Trot.
Tanto el disco como la pieza de música serán distribuidos gratuitamente en estos días. El lugar y fecha de entrega se avisarán al pié de los anuncios de Cafiaspirina que aparecen a diario en los periódicos.
Estamos seguros de que en todos nuestros hogares será acojido con alegría y entusiasmo el alegre "Don Pancho".

DOLORES DE CABEZA CAUSADOS POR RESFRIADOS
El LAXATIVO BROMO QUININA alivia el dolor de cabeza curando el Resfriado. Es un remedio eficaz y probado. La firma de E. W. GROVE se halla en cada cajita.

Dr. P. M. Souza
Garganta, Nariz, Oídos. Hospitales de New York, Viena, Budapest, Habana. San Lázaro 226, de 2 a 4.

Dr. Gonzalo Pedroso
CIRUJANO DEL HOSPITAL MUNICIPAL DE EMERGENCIA
Especialista en Vías Urinarias y Enfermedades venéreas. Cistoscopia y cateterismo de los uréteres. Cirugía de Vías Urinarias. Consultas de 10 a 12 y de 2 a 5 p. m. en la calle Avenida de la República 254.
E 16 Ind. 1 Ra.

Dr. Hernando Seguí
GARGANTA, NARIZ Y OIDOS
Prado, 38; de 12 a 3

DR. PULGARON
Manzana de Gómez 465
Teléfono A-1862
PRIMERA Y SEGUNDA ENSEÑANZA, ENSEÑANZA SUPERIOR Y LATIN
Visitas y Avisos: de 5 a 7.

¿Porqué sufre Vd.? tome
STEINONIT PARA QUITAR LOS CALCULOS DEL HIGADO EN 24 HORAS
DIABETONIT CONTRA LA DIABETIS SIN GUARDAR DIETA RIGUROSA
ASSIMILIT CONTRA EL ACIDO URICO Y LAS ENFERMEDADES QUE CAUSA
EN LAS FARMACIAS DE LA REPUBLICA
Weiss-Werk, Conrad & Bierig
APARTADO 2321. TELEFONO F-2792. HABANA

BRONQUITIS TOS CATARROS
y cualesquiera afecciones pulmonares están inmediatamente aliviadas y desaparecen luego tomando las Cápsulas Creosotadas del Doctor FOURNIER
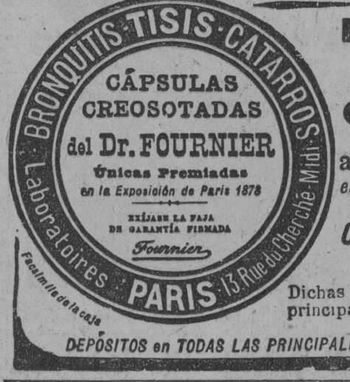

DEPÓSITOS en TODAS LAS PRINCIPALES FARMACIAS y DROGUERÍAS.

DIGESTION ASEGURADA de todos los alimentos
ELIXIR DU Dr MIALHE
Farmacia 8, rue Favart PARIS.
del Dr MIALHE professor en la Facultad de Medicina.
LAB-LACTO FERMENT MIALHE
DIGESTION Spécial de la LECHE
José Sarra Habana 41 Fabricante

FELIPE RIVERO Y ALONSO
ABOGADO Y NOTARIO
Se entregan con su legalización Consular las escrituras destinadas al extranjero. Rapidez en el despacho de toda clase de escrituras. Traducción para protocolarlos de documentos en los idiomas inglés y francés.
EDIFICIO:
BANCO COMERCIAL DE CUBA
AGUIAR, 73, Dptos. 710, 11 y 12. Teléfono M-1472.

TODO esto es PARA USTED
EL CHOCOLATE La Estrella
obsequia a sus consumidores con una variedad de los sabrosos productos de su misma marca y con dinero en efectivo. Reuna las etiquetas del Chocolate "LA ESTRELLA"

Primero: dulces; después: dinero
Por cada 100 etiquetas de las que envuelven el Chocolate "LA ESTRELLA", obsequiamos a quien las reuna con un estuche de nuestros exquisitos productos: bombones, caramelos, confituras, galletas, bizcochos, dulces en conserva, etc., etc.
Además, el hecho de ser consumidor del Chocolate "LA ESTRELLA" y de guardar sus etiquetas, le dá derecho a participar del "Concurso del Mérito" en el que regalamos $2,000 a los mayores consumidores.
Pida los formes más ámplios y sepa que por cada 100 etiquetas que presente le damos un vale que le puede servir para el conteo final.
PRIMERO: DULCES; DESPUES: DINERO
MULTIPLE APDO. 1241
Compañía Manufacturera Nacional
Concurso de "LA ESTRELLA"
Infanta 62, Habana
Sírvanse darme detalles sobre el Concurso en que regalan $2,000.
NOMBRE
DIRECCION

CASIMIRES INGLESES
BELWARP
"BELWARP" "FAVORITA" "NAZABAL SPECIAL"
(marcas registradas)
Acabamos de recibir y poner a la venta los nuevos estilos fabricados para el invierno de 1928.
SOBRINOS DE NAZABAL
MURALLA No. 70.

HEMORROIDES
Siempre ALIVIADAS y la mayor parte de las veces CURADAS con la POMADA MIDY
POMADA ADRENO ESTIPTICA MIDY

Representantes para Cuba: APARTADO 137. HABANA

M.E.C.D. 2016

Caso de no encontrarlo en el lugar de su residencia
ESCRIBA AL DR. SOSA
Farmacia y Laboratorio Tejadillo 38 Habana (Cuba)
Si padece usted de Acido Urico, Retención de orina, Reumatismo Gota, Dolores frecuentes en la cintura, Arenilla, Dolores Nefríticos, Acompañe dos pesos M. O. y a vuelta de Correo recibirá un Frasco de su famoso.
ELIXIR PLATANILLO del Dr. SOSA

NOTICIAS DE OBRAS PUBLICAS

OBRAS PUBLICAS DIO ORDENES PARA SEGUIR LAS OBRAS DE CONSTRUCCION DEL ACUEDUCTO DEL PUEBLO DE GÜINES

El secretario de Obras Públicas doctor Céspedes autorizó la ejecución de diversas obras relacionadas con la carretera central a su paso por el pueblo de San José de las Lajas

El alcalde municipal de San José de las Lajas se entrevistó ayer mañana con el Secretario de Obras Públicas, doctor Carlos Miguel de Céspedes, interesándose por la ejecución de diversas obras en relación con la construcción de la carretera central a su paso por dicho pueblo.

El doctor Céspedes, atendiendo a lo razonable de las peticiones que le fueron formuladas por dicho alcalde municipal, ofreció complacerlo en la ejecución de las referidas obras, a cuyo efecto dió las instrucciones del caso al ingeniero jefe del Negociado de Caminos y Puentes, oficina esta que viene entendiendo en todo lo relacionado con la construcción de la carretera central.

SE LLEVARAN A CABO DIVERSAS OBRAS PUBLICAS EN EL TERMINO MUNICIPAL DE NUEVA PAZ

Una comisión de elementos representativos del término municipal de Nueva Paz, presidida por el alcalde municipal de dicho pueblo, celebró en la mañana de ayer un cambio de impresiones con el Secretario de Obras Públicas, en relación con las obras más apremiantes a realizarse en el referido término, especialmente de la construcción del tramo de carretera de Las Vegas a San Nicolás y otras de importancia como la construcción del Centro Escolar y el parque y reparación de las principales calles.

La comisión salió altamente complacida de las manifestaciones del doctor Céspedes, quien prometió hacer cuanto estuviese a su alcance por que dichas obras fuesen comenzadas cuanto antes.

LAS OBRAS AUXILIARES EN CADA PROVINCIA INTERESANDOSE POR LAS OBRAS PUBLICAS DE BOLONDRON

Los señores Gustavo Santa Ana, secretario particular del Secretario de Sanidad; el Gobernador de Matanzas; el señor Rafael Pérez, presidente del Consejo Provincial de dicha provincia y el señor Julián Santander, consejero, en nombre y representación de todas las clases sociales de Matanzas, y especialmente del pueblo de Bolondrón, visitaron ayer al Secretario de Obras Públicas, doctor Carlos Miguel de Céspedes.

Los comisionados pidieron al doctor Céspedes su valiosa cooperación para las obras públicas que se están haciendo en Bolondrón, prometiéndoles el mencionado Secretario que de una manera positiva los ayudaría y complacería.

Tanto el señor Santa Ana, como sus acompañantes, salieron del despacho del Secretario de Obras Públicas altamente complacidos de la buena acogida que les dispensó. Al retirarse los visitantes, el doctor Céspedes les reiteró que era un firme propósito del honorable señor Presidente de la República, conceder el dinero necesario para la construcción y reparación de las carreteras auxiliares necesarias en cada provincia, a cuyo efecto ya se habían dado instrucciones al comandante Bonich para que preparara un programa de obras a realizar en cada provincia, de acuerdo con las necesidades de cada pueblo.

La entrevista de la referida comisión con el Secretario, habrá de resultar altamente beneficiosa para los intereses de la provincia de Matanzas.

SE AUTORIZA LA CONTINUACION DE LAS OBRAS DEL ACUEDUCTO DE GUINES

A propuesta del Secretario de Obras Públicas, ha sido promulgado un decreto presidencial, por el que se acepta la cesión de contrato hecha a favor del señor Chester Torrance para continuación de las obras del acueducto de la villa de Güines.

Por el referido decreto se autoriza un crédito de $35.000 con carácter reembolsable, y con cargo al Fondo Especial de Obras Públicas a fin de que se lleven a cabo por el nuevo contratista la totalidad de los acometimientos que son necesarios. Desde luego, los gastos que dichos acometimientos originen, serán reembolsados en su oportunidad por los propietarios respectivos, mediante depósito en la Administración de Rentas de dicha villa.

El doctor Céspedes ha dado las instrucciones correspondientes para que se proceda a la continuación de los trabajos con carácter inmediato y a reserva de formalizarse la documentación que proceda.

MODIFICADO EL REGLAMENTO ORGANICO DE LA JUNTA DE PUERTOS

Se ha autorizado por decreto presidencial a virtud del cual se hacen algunas aclaraciones al vigente Reglamento Orgánico de la Junta de Puertos, la modificación de éstos.

En lo sucesivo la designación y separación de funcionarios y empleados en dicho organismo, serán recomendadas al Secretario de Obras Públicas y desde luego, las separaciones o nombramientos se llevarán con arreglo a lo que dispone la vigente Ley Orgánica del Poder Ejecutivo, o sea que el Secretario del Ramo, designe o separe a los empleados hasta la categoría de oficial clase quinta, debiéndose nombrar por el Ejecutivo Nacional los que disfruten de un haber de $166.66 o mayor.

Se aclara también en el decreto de referencia, que la Junta de Puertos funcionará como organismo independiente de la Secretaría de Obras Públicas.

DESVIACION DE TUBERIA MAESTRA EN MONTE ENTRE INDIO Y CIENFUEGOS

Por el Subnegociado del Acueducto de Albear, se dió cuenta al Secretario de Obras Públicas, que en el día de hoy se procederá al cierre de la tubería maestra existente en la Calzada del Monte, en el tramo comprendido entre las calles de Indio y Cienfuegos, a fin de terminar los trabajos que se vienen efectuando en la desviación de dicha maestra con el objeto de mejorar el servicio de agua en dicha barriada.

SE INICIAN LAS OBRAS DE REPARACION DE LA CARRETERA DE SANTIAGO DE CUBA AL CANEY

Por la Jefatura de Obras Públicas del distrito de la provincia de Oriente, se dió cuenta al secretario del ramo, que han sido ya iniciadas las obras de reparación de la carretera de Santiago de Cuba al Caney, con una longitud de 3.882 metros lineales de acuerdo con la Memoria, proyecto y presupuesto aprobados oportunamente.

Estas obras se realizan por el sistema de administración, con cargo al crédito concedido a la provincia de Oriente para la conservación y reparación de carreteras auxiliares durante el presente año fiscal.

RECEPCION DE OBRAS

De conformidad con las recomendaciones de la Sección de Personal, Contratos, Bienes y Suministros el doctor Carlos Miguel de Céspedes ha aprobado las siguientes actas: de recepción única de las obras de reparación de la carretera de Sanat Clara a Sagua, kilómetros 15 al 49; recepción de las obras de reparación de la carretera de Cuatro Caminos de Quintana a Carambola; recepción de las obras de reparación de la carretera de La Esperanza a Ranchuelo; recepción única de las obras ejecutadas en el puente sobre el río Jaruco.

L ASECCION DE POLICIA

Por la Sección de Policía de O. Públicas, se ha rendido al Secretario del Ramo, el parte semanal de los trabajos realizados por la referida sección durante la semana comprendida del 3 al 8 de los corrientes, del cual tomamos los siguientes datos:

En la referida semana se recibieron 284 multas, 10 por desperdicios de agua y 274 por infracciones del reglamento para la limpieza de la ciudad; fueron notificadas 216 multas: 21, por desperdicios de agua; y 195 por infracciones del reglamento para la limpieza de la ciudad, habiendo sido cobradas 7 multas por desperdicios de agua, con un importe de $40.00 y 113 por infracciones del mencionado reglamento, con importe de $198.00. Para su debida tramitación fueron remitidas 10 multas a Sanidad, 7 a la Alcaldía, 1 al Juzgado y 11 a la Hacienda.

Igualmente se informa que además de las numerosas inspecciones practicadas y otros trabajos propios de la referida sección, se atendieron multitud de quejas en relación con distintos servicios.

DE JUSTICIA

FUE AUTORIZADA LA PERMUTA DE DOS ABOGADOS FISCALES

Al secretario del Juzgado de la. Instancia de Holguín se le otorgó la jubilación voluntaria

El Honorable señor Presidente de la República, a propuesta del señor Secretario de Justicia, ha tenido a bien firmar los siguientes decretos:

"Aprobando la permuta que de sus cargos, de igual categoría, han concertado los señores Alvaro Armiñán y Rodríguez y Fabio Ortiz y Pérez, Abogados Fiscales de las Audiencias de Santa Clara y Camagüey, respectivamente.

Otorgando jubilación voluntaria al señor Vicente Dominicis y Vázquez, secretario del Juzgado de Primera Instancia de Holguín, con el haber anual de **mil cuatrocientos veinte y cinco pesos sesenta centavos.**

Concediendo la dispensa solicitada de la publicación de los edictos que requiere el Código Civil para que pueda ser autorizado el matrimonio concertado entre la señorita Angela Agustina Milanés y Lora y el señor Wifredo García Moreno.

MUNICIPIO DE LA HABANA

DEPARTAMENTO ADMINISTRACION DE IMPUESTOS

SECCION DE IMPUESTO TERRITORIAL

AVISO

EJERCICIO DE 1927 A 1928

Impuesto sobre fincas urbanas: 2o. trimestre.

Impuesto sobre fincas rústicas: 1er. semestre.

Se hace saber a los contribuyentes por los conceptos expresados, que pueden acudir a satisfacer sus respectivas cuotas, sin recargo alguno, a las oficinas recaudadoras de este Ayuntamiento, situadas en Mercaderes y Pi Margall (por Mercaderes), todos los días hábiles, desde el 19 de octubre al 17 de noviembre entrante para las fincas urbanas, y desde el 19 de octubre al 17 de diciembre para las fincas rústicas, durante las horas comprendidas de 8 a 11 de la mañana y de una y media a cuatro de la tarde, menos los sábados en que la recaudación será únicamente en las horas de la mañana.

También podrán abonarse en dicho plazo, sin recargo, los recibos adicionales de trimestres o semestres anteriores, por altas, por rectificaciones de rentas o por otras causas, que no han estado antes al cobro.

Se recuerda a los contribuyentes y arrendatarios la obligación en que están de declarar en la primera quincena del mes de junio de cada año, cualquier variación que hubiere ocurrido respecto de la última renta fijada; apercibidos de incurrir en multa de diez a cincuenta pesos si no lo hicieren, según lo prevenido en el artículo sesenta y uno de la Ley de Impuestos Municipales.

Los recibos de Fincas Urbanas, calles de la A a la D, se pagarán en la taquilla número dos; de la E a la L, en la número cuatro; de la LL a la R, en la número cinco; y de la S a la Z, en la número siete.

Los recibos de Fincas Rústicas se pagarán todos en la taquilla número siete.

Para efectuar sus pagos deberán los contribuyentes presentar el último recibo satisfecho; y finalmente, se les advierte que el que no pagare su cuota dentro del plazo señalado, incurrirá en el recargo del diez por ciento y se le seguirá el cobro por la vía de apremio.

Habana, octubre 11 de 1927.

Miguel M. Gómez,
Alcalde Municipal.

8590 5d 14

El homenaje a Soloni

En el homenaje que en la noche del 28 del actual se le ofrecerá al autor de las novelas "Mercé" y "Virulila" habrá otra simpática novedad en cuanto a la parte artística se refiere: la notable parejita de bailes Adita Fanjul y Ricardito Salas, campeones en los distintos concursos celebrados en los teatros Payret, Martí, Campoamor y Prado, ejecutarán uno de sus números más interesantes en honor del compañero Soloni.

Nuevas adhesiones: Emiliano Barrios, J. Madariaga, José Ramón Chonard, Teniente Iribarren.

Reciben las adhesiones Luis de Juan Puñal en "La Prensa"; Tomás Servando Gutiérrez en la Secretaría de Estado; Ernesto Aguilera en la Asociación de Reporters; José A. Fernández de Castro en el DIARIO DE LA MARINA y Pedro Alejandro López en "El País".

DEL GOBIERNO

LOS PREMIOS PARA EL CONCURSO DE LA MATERNIDAD

El Consejo provincial crea 25 premios de $50 cada uno con el expresado objeto

DEL GOBIERNO PROVINCIAL VISITAS AL GOBERNADOR

Ayer visitaron al Gobernador el Alcalde de Alquízar Sr. Fernando Mederos, acompañado del Dr. Agustín Romero, el de San José de las Lajas, Pedro P. Mestre; el de Regla, Fernando Bosch; el de Guanabacoa, Joaquín Massip; el Consejero Severiano Pulido; Cecilio Soto Llorca; el ex-Consejero Mamerto González; el Alcalde de Güira de Melena, Sr. Lorenzo Falcón; Dr. Luis Bay; Com. Ignacio Castro, quien comunicó al Gobernador, que hoy quedaría constituído el Directorio Municipal Pro-Reforma en Santiago de las Vegas.

ACUERDOS MUNICIPALES

Remitieron acuerdos los alcaldes de Nueva Paz; Caimito del Guayabal y Bejucal.

DE SOCIEDADES

Presentaron Reglamento el Club Chantada; Asociación de Chauffeurs de Omnibus "La Nacional", que fué aprobado ayer por el Gobernador; Centro Balear y Happy Tennis Club.

La sociedad Los Treinta y Uno se trasladó para la calle de Peña Pobre núm. 20. El Centavo de la Piedad Infantil presentó balance. Luyanó Unión Club nombró nueva Directiva; y los Hijos del Partido de Lalín comunican que se celebró la junta que tenían anunciada para el día 10.

Hoy visitaron al Secretario de la Administración Provincial una comisión de los Directivos del Centro Balear, para solicitar un delegado para la junta que ha de celebrar el domingo la mencionada sociedad.

LOS PREMIOS PARA EL CONCURSO DE MATERNIDAD EN LA PROVINCIA

Por el Secretario de la Administración Provincial, Sr. Ernesto López, se le trasmitió en el día de ayer a los Jefes Locales de Sanidad de la Provincia una circular, en la que a fin de salvar la situación y en su deseo de propender a que los concursos locales puedan desenvolverse eficientemente, respondiendo a la finalidad para que han sido creados, el Consejo Provincial, a solicitud del Gobernador Sr. Antonio Ruiz, en su sesión del día 26 del pasado septiembre, acordó conceder un crédito de $1,250.00 con cargo a la consignación de Imprevistos, para con él crear 25 premios de $50.00 cada uno, poniendo la cantidad correspondiente a disposición de los organismos directores de esos concursos a fin de que éstos otorguen el premio en la forma que estimen más oportuno, como premios de la Provincia; acuerdo que fué aprobado el ocho del actual.

El Gobernador hace saber que lamenta mucho que el Gobierno por causas imprevistas le impidieran cooperar como fueran sus deseos al mayor éxito de esos concursos, con premios de mayor importancia.

SUBASTAS

En el día de hoy se celebrará la subasta para la reparación de la carretera que va desde Wajay, Santiago, por Rincón, en Santiago de las Vegas, y el día diez y seis la que conduce al Cacahual, donde reposan los restos del Titán, y que se encuentra en bastante mal estado.

Notas Personales

DON FERNANDO G. ADAY

Se encuentra en franca convalecencia nuestro muy estimado amigo el señor Fernando G. Aday, compañero muy estimado en las lides periodísticas y Secretario Administrador del reputado Conservatorio "Orbón".

Cuando hace poco dimos la noticia de haber salido bien de la difícil operación a que fué sometido, una complicación puso en serio peligro su vida haciendo temer de un momento a otro un fatal desenlace.

Afortunadamente, ha desaparecido todo peligro y pronto tendremos el placer de estrechar la mano de tan querido compañero, en esta casa donde cuenta con tantos afectos.

REUMA
y toda clase de dolores se CURAN en poco tiempo con
Fricción ANTIRREUMATICA del Dr. D. M. Suarez

DE GOBERNACION

VARIOS ACUERDOS SUSPENDIDOS POR GOBERNACION

Entre ellos figura uno tomado en Santiago de Cuba eximiendo a una fábrica de pagar tributos

La Secretaría de Gobernación, con fecha de ayer y haciendo uso de sus facultades constitucionales, ha suspendido varios acuerdos de algunos Municipios del interior. Son los siguientes:

Uno del Ayuntamiento de Santiago de Cuba, por el que se exceptuaba por un término de tres años, del pago de la tributación correspondiente, a una fábrica de productos insecticidas del señor Frank Cabrera.

Otro acuerdo del Ayuntamiento citado, concediéndole una autorización al señor J. Rodríguez González para establecer una línea de ómnibus automóviles.

Otro del Ayuntamiento de Consolación del Norte por virtud de haberse hecho ejecutivos varios acuerdos sin la aprobación del acta en que fueron adoptados.

Otro acuerdo del Ayuntamiento de Placetas exceptuando por cinco años años de tributación a la Fábrica de Vinagre del señor Ramón Rodríguez.

Otro acuerdo del Ayuntamiento de Victoria de las Tunas, por el que gratuitamente se le otorgó una consesión al señor Rodríguez Hernández para que cobrara diez centavos por las sillas de los paseos públicos.

Otro acuerdo del Ayuntamiento de Placetas, exceptuando de tributación por varios años a la fábrica de caramelos y confituras del señor Antonio Guardado.

Otro del Ayuntamiento de Puerto Padre, concediéndole autorización al alcalde para hacer obras de reparación, por administración, en el matadero municipal.

PRIMERA INSTANCIA

SE ANUNCIA LA SUBASTA DE VARIOS ESTABLECIMIENTOS

Estos son una camisería y un café, además de dos casas en esta ciudad.—Desahucios

DESAHUCIOS COMERCIALES

Javier Riera y Torres demanda en desahucio a H. Feiman y Compañía, para que desalojen la casa Belascoaín 61 y medio, Juzgado Centro; José Rey Rodríguez contra Ricardo San Pedro, para que desaloje la casa Serrano esquina a Santa Emilia, en el Sur; Carlota M. de Water, contra Ramón Figueras y Durán y José G. Guerra Miranda, para que desalojen la casa San Lázaro 99, en el Norte, y Leopoldo Francisco de Sola y Bobadilla contra Pura Larra, para que desaloje la acesoria C de la casa Neptuno 251, en Almendares.

TESTAMENTO OLOGRAFO

Se ha solicitado del Juez de Almendares que previa la información correspondiente ordene la protocolización del testamento ológrafo otorgado por Don José Rafael Renté y González de Vales.

INTESTADOS Y DECLARATORIAS

Se han promovido los intestados de oficio de Angel Blanco Laredo, en el Juzgado de Almendares, y de Isabel Yachon, en el Norte.

También se promovieron las declaratorias de herederos de José Filomeno de la Riva y Dies y de María de los Angeles de la Caridad Muñoz y Armenteros, en el Este; Amalia Amparo Bonifacio Guén y Díaz, en el Centro; Saulina Jiménez Peire, en Almendares, y de Manuel Arias Fernández, en el Oeste.

DE MAYOR CUANTIA

Mariano Torrens y Gartardi contra María de la Concepción Gómez y Cairo, en Almendares; Antonio Salustiano Veliz y Roche contra Jesusa Prieto Larredo, en el Este; Enrique Gamba y Alvarez de la Campa contra la Sucesión de José García Alvarez y Cecilia Alvarez de la Campa sobre división de condominios de los solares diez y once de la Manzana 28 del Vedado, en el Norte; Josefa Fernández Zamora contra Miguel González García en el Sur; Compañía Musical Excelsior, S. A. contra Jorge López, en el Centro; Virginia Carolina Cremmical Co. contra Trasancos y Compañía en el Norte; Isabel Ramírez Gutiérrez contra Valentín Fernández González, en el Este; Dolores Díaz Alvarez contra Juan Manuel Rosquete y Pineda, en el Sur y Celia María Matilde del Carmen Hernández Ortíz contra Isaac Sabatai Manoali, en Almendares.

REMATES

A las nueve antes meridiano del 14 de noviembre se venderá en pública subasta la casa San Lázaro entre San Francisco y Concepción, tasada en seis mil pesos, en virtud del juicio seguido en el Juzgado de Allmendares por Isabel Pereira y Alvarez contra Julio E. Baaseu y Poo.

—El establecimiento de café denominado Picadill, valorado en $2.956.70, se rematará en el Juzgado de Almendares el 25 del actual a las nueve y media de la mañana, como consecuencia del juicio seguido por Francisco Lee Sang contra Carlos Maier.

—La casa Trocadero 63, tasada en $24.000.00, se subastará a las diez antes meridiano del 18 de noviembre en el Juzgado del Centro, en virtud del juicio seguido por el Banco Territorial contra Antonio Menéndez Fernández.

—La camisería, sastrería, ropa hecha y novedades, situada en la Avenida de Menocal número 76, tasada en $1.785.60, será rematada en el Juzgado del Sur a las diez antes meridiano del 26 del actual, por el juicio seguido por Andrés Vázquez Fernández contra Castor Lorenzo Paran.

El DIARIO DE LA MARINA es el periódico que penetra en todos los hogares y en todos los establecimientos de la República, de donde nace la eficacia para la propaganda de sus anuncios.

CONCURSO
Polar y Trimalta

CERVEZA Polar CLARA ESPECIAL
TOME Trimalta EXTRACTO TRIPLE DE MALTA

BASES DEL CONCURSO

Vamos a invitar al público a componer un anuncio para nuestra Trimalta y Cerveza Polar.

Nosotros hemos hecho uno cuyo original está depositado en la Notaría del doctor Pablo Carrera Justiz. El dibujo adjunto ha sido compuesto exactamente con las mismas figuras, letras, etc., que aparecen en nuestro mencionado anuncio, aunque colocadas en distintas forma.

Para ganarse un premio Vd sólo tiene que recortar y pegar en un papel las figuras y demás detalles de ese dibujo, sin omitir nada, y combinarlos en la forma en que a su juicio fueron colocados en el anuncio original depositado en la Notaría.

$750.00 en premios que se repartirán como sigue:

1er. PREMIO $200
2o. „ „100
3o. „ „ 50
10 PREMIOS DE $20 cada uno
10 „ „ $10 cada uno
20 „ „ $ 5 cada uno

Cada solución deberá ir acompañada de 15 etiquetas de cualquiera de nuestras marcas Polar, Trimalta o Cuartos Polar, o de todas ellas.

En el caso de que dos o más concursantes acertasen con la solución exacta los primeros premios se sortearán entre ellos. Los premios restantes se adjudicarán a los que más se aproximen a la solución a juicio del Jurado.

JURADO:

E. Zorrilla: Presidente de "La Polar"
R. Crusellas: de Crusellas y Cía.
R. Lillo: Jefe de Propaganda de "La Polar"
M. Moncayo: Jefe de Venta de "La Polar".

Las soluciones deberán ser remitidas antes del 31 de Octubre próximo, en cuya fecha se cerrará el concurso, y los premios serán entregados el día 10 de Noviembre siguiente. Las soluciones se enviarán en sobre cerrados acompañadas de las 15 etiquetas con el nombre y dirección del concursante, dirigidos a

CERVECERIA POLAR
Concurso Polar y Trimalta
Apartado 1147. HABANA

Quedan excluidos del concurso los empleados de nuestra cervecería.

Arte Hispano-Arabe

LA EXPOSICION CONTRERAS

He aquí una de las oportunidades que se le presentan al pueblo de Cuba para poder admirar uno de los tesoros de arte más importantes que existen en el mundo, tanto desde el punto de vista artístico como desde el punto de vista histórico.

Porque la labor de Rafael Contreras que nos presenta el Sr. Fernando Molins, es el compendio de siete siglos de civilización árabe en España, y son estos modelos árabes tallados por Contreras de donde se sacaron las reproducciones para restaurar la famosa Alhambra granadina. Y es aquí donde radica precisamente su importancia, porque siendo trozos de distintos palacios y torres que pertenecen a épocas muy variadas, puede apreciarse paso a paso la evolución que va sufriendo este arte desde su origen primitivo hasta llegar a constituir un estilo propio e inconfundible dentro de la arquitectura tan delicado y exquisito, que hace exclamar al poeta que "la Alhambra es un tul bordado por las Hadas".

En el exterior de sus palacios, todo es sencillez y severidad en cambio interiormente es sencillamente un asombro de esbeltez y elegancia. Los arcos describen nuevas y variadas cuevas, viéndose de herradura sencillos y con más de un centro, de porciones de elipse, de ojiva, tumidoconopiales, angrelados, apuntados, dentellados estalácticos, y otros en que se combinan partes de círculo con líneas rectas de mucha variedad, siendo con frecuencia, como el del Patio de los Leones simplemente decorativos: colgaduras de encajes prendidas entre dos pilares que sostienen el dintel de la puerta o de la techumbre. En las cornisas y bóvedas de estalactitas, construídas por el ajuste de pequeños prismas de yeso que llamaron medinas y adarajas, realizaron creaciones maravillosas, de indescriptible belleza que deslumbran y suspenden el ánimo con sus laberintos de polígonos y estrellas en infinitas y siempre variadas e inagotables combinaciones.

He aquí como Pi y Margall describe uno de los aposentos del palacio de los nazaritas: "Ancha cinta de caracteres cúficos, series de estrellas enlazadas, fajas de nichos y flores, letras medio ocultas entre los adornos, caprichosas molduras, envuelven como una red los medios prismas; ventanas profundamente alfeizaradas, puertas entre medias columnas sobre cuyo capitel parece descansar la cúpula ocupan el centro del espacio que media entre cada dos ángulos salientes.

Numeroso público ha desfilado durante estos días por la poética residencia del Sr. Molina, especialmente damas de nuestra mejor sociedad, pero en cambio, han sido muy pocos los arquitectos que es precisamente a quienes más interesa, pues muy difícilmente tendrán otra oportunidad como esta para estudiar directamente un estilo arquitectónico sin esfuerzo ni gasto alguno. Además por tratarse de la obra de un eminente arquitecto español, no debía quedar un colega cubano sin conocer esa labor maravillosa que está catalogada en el tesoro artístico de España y que para sacarla de aquella nación fué preciso un permiso especial del Sr. Ministro de I. P. y Bellas Artes.

El próximo domingo 16 termina la exhibición, por tener que embarcar el Sr. Molina para Miami donde desempeña el viceconsulado de España. Los arquitectos norteamericanos estudiarán este estilo y se inspirarán en él para sus futuras construcciones, y cuando pase algún tiempo, los arquitectos cubanos irán a la Florida para estudiar el arte Hispano-Arabe a través de la interpretación norteamericana como ha sucedido con el estilo español que ahora está tomando auge copiado de las bellas construcciones de Coral Gables, Miami y Palm-Beach.

DE AGRICULTURA

LICENCIAS PARA JARDINES Y VIVEROS.—300 BARRILES DE PAPAS PARA SEMILLAS

En el día de ayer se inició por la Sección de Sanidad Vegetal de la Secretaría de Agricultura, la expedición de licencias para jardines y viveros, de acuerdo con el decreto número 1013, siendo dadas en el mismo día más de sesenta licencias.

También ayer la propia Sección de Sanidad Vegetal hizo entrega a los señores Amaral Hermanos, de los 300 barriles de papas para semillas, llegados hace días, procedentes de los Estados Unidos, por haber dictaminado la Estación Agronómica que las mencionadas semillas no contienen insectos conocidos por Hongo Fistophera, que causa perjuicios a las plantaciones.

Las causas de que algunas de esas papas semillas se pudrieran, se debe, según se ha dictaminado en la Estación Agronómica, a que fueron extraídas fuera de tiempo.

LA CUBANA

Compañía Nacional de Seguros

se complace en anunciar que, habiéndose terminado la obra de reforma y adaptación del Edificio de su propiedad, Aguiar esquina a Lamparilla, (antiguo Banco Español), ha trasladado al mismo sus Oficinas Generales, donde tiene el gusto de ofrecerse a sus asegurados y al público en general.

Al propio tiempo, hace saber que aún hay disponibles para alquilar, unos hermosos departamentos para oficinas, y se invita a quienes puedan interesarles, para que las inspeccionen.

Toda la planta baja del Edificio La Cubana ha sido alquilada por el First National Bank of Boston.

AGUIAR ESQUINA A LAMPARILLA
(antiguo Banco Español)

9604 alt 14-15-16-17

PARA SUS ANUNCIOS LLAME A
HIGINIO GARCIA Y GARCIA
Propagandas Comerciales e Industriales
POCITO Y SAN LAZARO. VIBORA
TELF. I-4798

Mosaicos de $40 en Adelante
en la
Fábrica de Mosaicos "LA CUBANA", S. A.
SAN FELIPE Y ENSENADA. TELEFONO I-1033. CABLE: "HIDRAULICA"

M.E.C.D. 2016

¡ERUPCIONES!

El tratamiento más sencillo y efectivo para las erupciones causadas por calor o desarreglos del estómago, es refrescar la parte efectada empapándola tres o cuatro veces al día con

LECHE DE MAGNESIA DE PHILLIPS

y limpiar interiormente el organismo tomando una cucharadita diaria hasta que haya mejoría.

¡COMPRE HOY MISMO UN FRASCO Y NO SUFRA MÁS!

El Ladrón Que Trabaja en la Oscuridad

LA POLILLA— Es el azote de los guardarropas y muebles.

No tiene usted que el temer colgar sus piezas de vestir en un guarda-ropas oscuro, si ha sido protegido rociándolo muy bien con Fly-Tox. Este llega hasta la última grieta, destruyendo la polilla, lepismas sus huevos larvas. No existen polillas en los lugares en que Fly-Tox haya sido rociado ampliamente. No dañará las telas más delicadas.

Fly-Tox no tiene igual como un medio conveniente y afectivo de hacer desaparecer del hogar *toda clase* de plaga de insectos.

Se evapora con rapidez. No deja mancha. Tiene fragancia agradable. De venta en farmacias, ferreterías, bodegas y tiendas mixtas.

REX RESEARCH CORP., Toledo, Ohio, U. S. A.

"Se Le Devolverá Su Dinero Si No Mata"

FLY-TOX

(Se pronuncia Flay-tox)

"Mata Moscas, Polillas, Mosquitos, Pulgas, Chinches, Cucarachas y toda clase de Insectos Caseros."

Unicos Distribuidores para Cuba:
ROQUE Y FRANCESCHI
Apartado 2196 Habana

12

Lecturas Agrícolas

Por el doctor JOSE COMALLONGA Y MENA

Segunda edición corregida, aumentada y profusamente ilustrada.

Este libro, ha sido redactado para servir de texto en los Institutos y para ser usado como libro de lectura, en los grados superiores de la Primera Enseñanza. Contiene también un Apéndice para los profesores, que les es de gran ayuda para dar las clases.

El Dr. Comallonga ha seguido un plan sencillo de exposición, tratando todo cuanto es de importancia conocer como el estudio de los terrenos y su clasificación, las condiciones atmosféricas, los abonos, riegos, drenajes, instrumentos e implementos agrícolas modernos siembras de todas clases y especialmente por estaca, acodos e ingertos, etc., etc. Trata también ampliamente de toda clase de cultivos y especialmente los de Cuba, como el boniato la yuca, el ñame, la malanga, el café, el tabaco, el cacao, la piña, la caña de azúcar, el añil el ramié, el maíz, el ajonjolí, la papa, el henequén, etc.

Comprende también fruticultura apicultura e industrias agrícolas, la leche, quesos, mantequilla cría y explotación de animales domésticos, vacuno, caballar y también floricultura, jardinería, Botánica agrícola entomología, etc.

Esta segunda edición consta de 538 páginas, tamaño cuarto mayor, ilustradas con más de QUINIENTOS GRABADOS explicativos del texto.

Precio del ejemplar encuadernado en tela.. .. .. $ 3.00

ALMANAQUE BAILLY BAILLIERE PARA 1928

Una pequeña Enciclopedia popular de la vida práctica.

Como todos los años, contiene una Historia de los acontecimientos del año tanto de orden político y social, como en el artístico, científico e industrial. Tiene también santoral, datos astronómicos y agenda para anotaciones diarias de acontecimientos o de asuntos que se deseen recordarse. También contiene otros muchos datos de verdadero interés y utilidad en el hogar.

Precios del ejemplar.. .. .. $ 0.60

OTRAS NOVEDADES

BUMKE (Dr. Oswald).—TRATADO DE LAS ENFERMEDADES MENTALES.—Comprende sintomatología, causas, perturbaciones y signos morbosos, predisposiciones, tratamiento en todos los casos y otros datos importantes. Magnífica edición ilustrada cn 260 grabados. Barcelona. 1 tomo con 1.246 páginas encuadernado en pasta.. .. .. $16.00

MALVICINO (Dr. P. F.)—PRECAVETE O CURATE DE LA SIFILIS. Sífilis adquirida y hereditaria, procreación etc. Buenos Aires. 1 tomo en cuarto a la rústica.. .. .. $ 2.25

DOUMER.—EL PERFECTO CIUDADANO. (Nueva Bib. Filosófica). Madrid. 1 tomo en octavo a la rústica.. .. .. $ 1.20

ORTEGA Y GASSET (J.)—EL ESPECTADOR. Tomo VI. Contiene: Dios a la vista. Sobre el Fascismo. En el desierto. Un león más. Fara un museo romántico. Interpretación bélica de la historia. Sobre la muerte de Roma, etc. Madrid, 1 tomo en octavo, a la rústica.. .. .. $ 1.00

PISCHEL (Ricardo).—VIDA Y DOCTRINA DEL BUDA.—Madrid. 1 tomo en octavo, a la rústica.. .. .. $ 1.20

CABANES (Doctor).—LAS MUERTES MISTERIOSAS DE LA HISTORIA. Reyes reinas y príncipes, franceses desde Carlomagno a Luis XIII. Madrid. 1 tomo en cuarto a la rústica.. $ 2.00

PRESCOTT (Guillermo H.)—HISTORIA DE LA CONQUISTA DE MEXICO.—Nueva edición de esta obra notable, fuente de información de todos los historiadores de América. Contiene también un estudio de la civilización azteca. Madrid. 2 tomos en cuarto, a la rústica.. .. .. $ 5.00

MONTERO Y GUTIERREZ (Eloy).—EL MATRIMONIO Y LAS CAUSAS MATRIMONIALES.—Estudios acerca del Matrimonio, desde el punto de vista jurídico y en relación con el Derecho canónico. Matrimonio civil y religioso y situación legal de los divorciados, las separaciones, etc. Madrid. 1 tomo en cuarto encuadernado en pasta española.. .. .. $ 5.00

GELABERT (J.) y MARTINEZ (G.)—APERTURAS DE AJEDREZ.—Esta es la primera obra que se ha publicado en castellano sobre este tema interesante y en ella figuran hasta doce o quince movimientos, más de MIL VARIANTES DE APERTURAS escogidas de entre los más notables. Habana. 1 tomo en cuarto a la rústica.. .. .. $ 2.50

BUNGE (Carlos Octavio).—ESTUDIOS JURIDICOS.—Madrid. 1 tomo en cuarto a la rústica.. .. .. $ 1.80

BUNGE (Carlos Octavio).—SARMIENTO.—Madrid. 1 tomo en cuarto, a la rústica.. .. .. $ 1.25

BUNGE (Carlos Octavio).—LOS ENVENENADOS.—Madrid. 1 tomo en cuarto a la rústica.. .. .. $ 1.25

LA MODERNA POESIA

Obispo 135. Apartado 605. Teléfonos A-1171, 1172 y 1173.—Habana.

LIBRERIA CERVANTES

Avenida de Italia 62. Apartado 1115. Teléfono A-498.—Habana.

ANUNCIESE EN EL 'DIARIO DE LA MARINA'

M.E.C.D. 2016

MISCELANEA

LAS COLOCACIONES COMODAS

Ya que se ha vuelto a poner de moda esto de "las colocaciones cómodas", que estuvo en boga hace bastantes años, voy a echar mi cuarto a espadas sobre el particular, aunque en vez de espadas me salgan bastos, que nunca son de desear tanto como los fuertes y aromáticos cigarros Especiales de La Gloria.

No sé quien fué el inventor de tales cosas. Tengo entendido que la idea se debe a un norteamericano y la trasplantación a un cubiche. De todas suertes, salga lo que saliere, allá va.

Me vinieron con payasadas, y me fuí. Ahora estoy mucho mejor. Vivo en los Quemados de Marianao, y a las cuatro de la mañana me levanto para venir la mitad a pie y la otra mitad andando a trabajar al muelle de Luz donde corre de mi cargo la limpieza de 325 departamentos además de tener que servir a los inquilinos el vermú Pemartín y la ginebra Aromática de Wolfe que me pidan. Después de siete horas de trabajo **seguío** como cual todo un caballero unos cuantos buches de agua caliente en cualquiera de las pilas que hay en la casa, ya que los dueños me permiten eso sin necesidad de que les regale paquetes de gofio La Favorita o litros de coñá Especial Pemartín.

Después de este pequeño trabajo, me pongo a baldear la acera que está frente del edificio, cuidando de pasarles lija a los contenes para que no arañen la suela de los zapatos que pasen sobre ellos. Como se verá ello es tan entretenido y deleitable como tomar chocolate de La Gloria o jerez-quinado San Julián de Pemartín.

Luego como el agua no pasa del primer piso, me distraigo subiendo cubos de agua, digo de zinc, llenos de agua, hasta llenas 232 bañaderas, que para mayor alegría son tan grandes como la fama que tienen los originales muebles que construye la Casa Borbolla".

Terminado este trabajo tengo plena libertad para ir a la bodega a surtirme de escobas y barrer cuidadosamente el zaguán del edificio, limpiando además las chapas de metal que hay en la fachada. Cuando concluyo esta labor puedo emplear en comida los diez centavos que me dan para la manutención, que casi invariablemente consiste en cinco centavos de guayaba y otros cinco de pan con su correspondiente vaso de agua. Como se verá el trabajo es tan cómodo como estar oyendo en la "Casa Iglesias" de San Rafael 46, los nuevos discos para ultrafónicas.

A la noche tengo que pasar estropajo y jabón a las bañaderas para llenarlas de agua nuevamente, por si a la salida del teatro desean bañarse los inquilinos. De éstos no tengo la menor queja, pues sobre no reñirme más de ocho o diez veces al día, cuando llegan las Páscuas reunen entre todos quince o veinte centavos para que corra la gran juerga o vaya a "El Moderno Cubano" de Obispo 51, a comprar los recortes de caramelos antes de que los echen a la basura.

Por su parte, el dueño del edificio no me ha dado más que treinta palizas en poco más de un año que llevo a su servicio. Pero como todo tiene compensación, los domingos me permite comer las sobras del almuerzo y solo me exige que lave los platos, riegue el jardín y de lechada a las habitaciones de los criados.

En resumen. A las doce de la noche puedo regresar a mi casa de los Quemados de Marianao, montado sobre los pantalones en la misma y cómoda forma en que vengo a la Habana, donde nunca dejo de admirar las corbatas de la Rusquella.

Por este insignificante trabajo gano seis pesos al mes y me los pagan en centavos para que me de cuenta de lo que son seiscientas monedas fraccionarias.

¡¡Suerte que uno tiene!!

. . . . . .

Cure su catarro sin gasto alguno. El doctor Bosque regalará un pomo de su famoso producto GRIPPOL, al que presente en Tejadillo 36, bajos, este entrefilet recortado. Practicamente quiere demostrar la eficacia de su medicamento en las afecciones catarrales.

El cable, con la misma naturalidad con que se elogian las flores que venden los señores Langwith y Co. o las máquinas Remington para escribir, nos trasmite la siguiente noticia:

"Fué fusilado el eminente orador licenciado Enrique Borges Manjel, por haber presidido el partido serranista. También fué pasado por las armas el ex-Gobernador de Chiapas, General Villanueva.

—Así mismo fué ejecutado por los federales el millonario Agustín Fonte, ex-Director General de los Ferrocarriles Mexicanos. El General Porfirio González sufrió igual suerte en Monterrey. Hasta ahora se sabe que han sido fusilados 16 Generales y 63 oficiales subordinados."

No les ha faltado más que agregar estas palabras históricas, con una pequeña modificación:

"La paz reina en Méjico".

Los ostiones más frescos que hay en la Habana los sirve La Diana de Reina y Aguila, que ha rebajado sus precios.

Nota de viaje.

Ha salido de Santiago de Cuba para la Habana el Gobernador de la Provincia Oriental señor Barceló.

Rumbo a Santiago de Cuba salió ayer de la Estación Terminal el señor Barceló, Gobernador de Oriente.

Hoy embarcó para la Capital de la República el querido Gobernador de esta Provincia señor Barceló.

Regresó de su viaje a la Habana el señor José R. Barceló, después de breves días de ausencia.

Con objeto de entrevistarse con el Jefe de la Nación ha partido hoy nuestro Gobernador...

Y así hasta el infinito... Como que ha dado tantos viajes cual gangas está vendiendo La Rusquella con su VENTA-FABRICACION.

Los impresos más limpios salen de los talleres que tienen P. Fernández y Co. de Obispo 17.

Con enormes titulares anuncia un diario de la mañana la derrota de nuestro gran ajedrecista José Raul Capablanca.

¡Ni que al colega le causara tanta alegría la noticia, como les ha causado a muchos la suspensión de Paulino Uzcudun por un supuesto foul!...

No debe olvidar nunca que "La Copa" está en Neptuno 15 liquidando constantemente juegos de cristalería y preciosas vajillas a menos de la mitad de lo que valen.

Dice el amigo y compañero Joe Massaguer, digo, José, porque el nombre en inglés no suena muy bien que digamos, que cuando estaba formado el pelotón que había de fusilar al atleta José Peralta, logró que se leyeran las cartas del presidente Calles que llevaba en los bolsillos.

No obstante ser atleta, le será imposible negar en lo sucesivo que se ha ganado la vida con las cartas.

"Campana: ¿a qué fué tu toque,
entre la niebla de la madrugada?
No fué a la urgente lucha de apagar
(un incendio
en los cañaverales maduros...
No fué tampoco el adios de las almas
que reintegran al Todo su chispa".

Dicen que estos son versos del señor Agustin Acosta... Yo me figuro que es prosa escrita en renglones cortos.

Con la urgencia que usted necesite le servirán cualquier medicamento de la gran Farmacia del doctor D. M. Suárez, sita en Carlos III casi esquina a Infanta. Es la más moderna y surtida. Llame al teléfono U-4208.

Dice el señor Brisbane, a quien hacia tiempo que no tenía el mal gusto de leer:

"El profesor Voronoff, convirtiendo los viejos en jóvenes mediante el injerto de glándulas de simio, ha logrado que los hombres de ciencia lo tomen en serio."

No sé por qué le extraña eso al señor Brisbane, cuando a él también hay quien le toma en serio la sarta de tonterías y fiñeces que dice a diario.

Una curiosidad diaria.

La uña de la cola del león.

Muchas personas admiradoras de los "Nacionales" de Partagás, ignoran, seguramente, que además de las garras de que están armadas sus cuatro patas, el león posee otra garra en la punta de la cola, escondida entre la borla de pelo en que remata este órgano. Los naturalistas no han podido averiguar el objeto de esta uña caudal, cuya existencia han puesto en duda muchos autores que sin duda no habían visto más que leones pintados. Se ha dicho que la fiera, cuando se azota los hijares con la cola, se espolea a sí misma con dicha garra, como para infundirse ánimo; pero esto no pasa de ser un cuento, que ha contribuido a que se mirase como absurdo hasta la existencia de tan singular apéndice.

Dicho sea de paso, no es el león el único mamífero que posee una uña caudal; cierta especie de canguro ofrece la misma particularidad.

Lago, el gran cortador de Amistad número 13, siempre tiene los últimos figurines de la moda masculina. Tiene además las mejores telas que se reciben en Cuba.

Vaya a verlo hoy mismo.

Efemérides.

1812.—(Octubre 14.) La Argentina reconoce la independencia del Paraguay.

1813.—Es destruido cerca de San Agustín del Palmar (Méjico) el regimiento de Asturias.

1811.—Publican en Méjico el Decreto de las Cortes de Cádiz, aboliendo el tormento.

1533.—Dedicación de la capilla de la Lonja de Barcelona.

1905.—Reúnese por primera vez la Cámara de Noruega.

1166.—Batalla de Hasting (Inglaterra.)

1529.—Soliman II levanta el sitio de Viena.

MARMOLES LOS MEJORES "CASA MANFREDI"

Horóscopo del día.

Los nacidos el 14 de Octubre tendrán muchos deseos irrealizables.

La nota final.

En un examen.

—Vamos a ver, Carlitos, ¿cuál es la capital de Suecia?

—Copenhague.

—Hombre, por Dios; es el colmo de los colmos decir que la capital de Suecia es Copenhague... ¿No es Esto-Kolmo ...

El colmo de un artífice en joyas.
Soldar una cadena... perpetua.

Luis M. SOMINES.

NOTICIAS DE INSTRUCCION PUBLICA

SE ACEPTO LA RENUNCIA DEL CARGO AL SECRETARIO DEL INSTITUTO DE CAMAGÜEY, DR. FELIPE ECHEMENDIA

Para sustituirle fué designado el doctor Narciso González Moinelo.—Un profesor del Instituto de Santa Clara solicita permiso para dar una hora más de clase a sus alumnos

El señor Secretario ha dictado una resolución aceptando al doctor Felipe Echemendía David, la renuncia del cargo de Secretario del Instituto de Segunda Enseñanza de Camagüey, nombrando para sustituirle al Profesor de ese establecimiento, licenciado Narciso González Moynelo.

EXTENSION DE UNA CLASE

El señor Secretario ha dirigido una comunicación al señor Director del Instituto de Santa Clara, manifestándole, en contestación al informe emitido por dicho Director al elevar a la Secretaría un escrito del doctor Severo García Pérez, Profesor Titular de Geografía e Historia Universales de ese Instituto, en el que solicitaba se le permitiese explicar una hora más de clase a los alumnos de su Cátedra, por ser excesivo el número de alumnos matriculados en la misma, sin gratificación alguna por ese aumento de trabajo, que ha resuelto autorizar dicha hora más de clase en la forma expresada; rogándole haga presente al doctor Severo García la satisfacción y gratitud del Secretario que suscribe, ante el esfuerzo y buena voluntad que ese profesor pone a disposición y en beneficio de la enseñanza en ese Instituto, debiendo la Dirección hacerlo constar en el expediente del mencionado profesor.

AVISO

Se avisa por este medio al señor Albert H. Kendall, que su título de doctor en cirugía dental ha sido informado favorablemente y que debe concurrir a la oficina de la Secretaría de Instrucción Pública y Bellas Artes en día y hora hábiles, acompañado de dos testigos del conocimiento personal del doctor Esteban Pichardo y Pichardo, Jefe de la Sección de Instrucción Superior, a fin de levantar la correspondiente acta de identificación.

LAS BECAS DE LOS PINTORES

Una Comisión de la Academia Nacional de Artes y Letras, compuesta de su Presidente, el doctor José Manuel Carbonell, de los Presidentes de las Secciones de Pintura y Escultura, doctores Henares y Villoldo y del Secretario General de la Corporación, doctor Catalá, estuvieron a conferenciar con el General Alemán, con objeto de apoyar la solicitud que han presentado numerosos pintores y escultores de esta Capital para que se restablezcan las Becas de Estudios en el Extranjero para alumnos aprovechados en dichas Artes, conforme lo que dispone una Ley del Congreso.

El General Alemán recibió a la Comisión citada muy cordialmente y les prometió resolver este asunto favorablemente.

CONFERENCIA SOBRE EDUCACION FISICA EN LA NORMAL DE MATANZAS

El señor Secretario de Instrucción Pública ha recibido por conducto del inspector general de las Escuelas Normales, copia del notable discurso que leyera en la Escuela Normal de Matanzas, la profesora doctora Gudelia del Valle de Brunet, con motivo de la apertura de curso llevada a efecto el primero del actual.

La señora de Brunet hace historia de los distintos sistemas de Educación Física que discuten la prioridad; señala sus ventajas y defectos; habla de lo difícil que resulta señalar cuál sistema es el mejor, así como el que debe escogerse para su aplicación en Cuba. Cree que la selección de un sistema debe ser obra, no sólo de especialistas en la materia, sino que en ella deben intervenir los médicos, los higienistas y los educadroes. Y termina su interesante trabajo con los siguientes párrafos:

"Después de haber examinado los distintos sistemas de educación física que luchan por la prioridad y de conocer algunas de sus ventajas y defectos, quédase el educador perplejo y sin saber a ciencia cierta qué camino seguir, problema éste que se complica cuanto más diferentes sean el clima, las costumbres y las tradiciones del país donde el sistema tuvo su origen y donde de trata de aplicarse; sólo la experiencia practicada cuidadosamente y durante largos años con niños aproximadamente iguales, sometidos a un régimen de educación física, podrían ilustrarnos acerca del particular de una manera exacta y precisa. Sin embargo, estos experimentos educativos son imposibles de practicar, por no ser dable someter a un grupo de niños a un régimen de crianza diversa, practicando ensayos—in anima vilis —para determinar cuál es el mejor a semejanza de lo que se hace con ciertos animales.

De aquí que este asunto difícil, pero de urgente solución, debe, a mi juicio, llevarse a un Congreso, formado no sólo por especialistas de la materia, sino por médicos, higienistas y educadores de talla que después de examen cuidadoso de cada sistema, de sus efectos y de la posibilidad de realizarlo en nuestro país, elijan el que se considere más favorable o se tome lo mejor de cada sistema formando un sistema ecléctico con base bien cimentada y con fines bien marcados.

A fuer de sinceros, creemos que en Cuba no sería difícil llegar a conclusiones definitivas, si tenemos presente que hay en germen un sistema cubano creado por el señor José Heider, que no ha progresado como debiera por falta de calor oficial, que tenemos un Loustalot verdadero conocedor de la materia, y dedicado en nuestro país desde ha muchos años a fortalecer la juventud cubana, que además contamos con un buen número de profesores de las Escuelas Normales e Institutos, dedicados a esta especialidad y desde cuyas Cátedras han hecho nacer el amor a esta disciplina en toda la República; y como si esto, no fuera suficiente, tenemos a sabios educadores como los profesores de la Escuela de Pedagogía y a eminentes médicos e higienistas que formando un sólo bloque pueden orientar en definitiva la Educación Física en Cuba, y como aspiración suprema crear el imprescindible Instituto de Educación Física donde se formen los futuros profesores de esta materia.

Creo que para llevar a efecto esta obra no nos faltaría el aliento y la cooperación de los honorables señores, Presidente de la República y Secretario del Ramo y del entusiasta y no menos honorable señor inspector general de las Escuelas Normales, los que tienen la palabra".

El discurso de la señora del Valle de Brunet será insertado en breve en la revista de Instrucción Primaria, pues dicho trabajo ha merecido muy buena acogida por parte del señor Secretario de Instrucción Pública y del Inspector General de las Escuelas Normales.

La Profesora del Valle de Brunet mereció las múltiples felicitaciones de la sociedad matancera, por la brillantez de su notable trabajo.

EXPOSICION DE GRATITUD

El Presidente de la Institución Nacional de Patriotas, ha remitido al señor Secretario de Instrucción Pública, la siguiente carta:

Señor José B. Alemán. Secretario de Instrucción Pública y Bellas Artes. Habana. Honorable señor: Tengo el honor de hacer llegar a usted y por su honorable conducto a la Junta de Educación de la Habana y a los señores Directores de los establecimientos docentes, que prestaron su valioso concurso a la Peregrinación Patriótica que se llevó a efecto el 10 de Octubre en conmemoración del Grito de Yara, el agradecimiento más sincero y espontáneo de esta Institución, y muy especialmente a los directores y alumnos de la Escuela del Hogar y Artes y Oficios de la Habana, que con su asistencia y excelente disciplina contribuyeron al mayor lucimiento de tan patriótico acto.

Al expresarle nuestro agradecimiento por tantas deferencias y atenciones, me es grato reiterarle el testimonio de nuestro mayor aprecio y consideración más distinguida.

De usted muy atentamente,
Néstor Nodarse de Armas.
Presidente del Consejo Supremo.

DE HACIENDA

REPRESENTACION DE BANCOS

Los señores doctores Domingo Méndez Capote y Claudio González de Mendoza acompañados de representaciones de los Bancos de esta capital, se entrevistaron ayer con el Secretario de Hacienda, para tratar del pago del impuesto del 6 por ciento que sobre utilidades deben pagar al Estado las instituciones bancarias establecidas en la República.

SE PIDE LA SUSPENSION DE UN DECRETO

Una comisión de dueños de automóviles de alquiler de lujo, se entrevistó ayer con el Secretario de Hacienda haciéndole entrega de una razonada exposición pidiendo al doctor Gutiérrez de Celis su intervención, como anteriormente hizo el ex Secretario de Hacienda, doctor Hernández Cartaya, para que se deje sin efecto el Decreto del Alcalde Municipal que no los autoriza para poner las chapas de particulares, siendo de alquiler, ya que ellos pagan por la cuota más alta su contribución y hasta están dispuestos al pago del impuesto del 1 1|2 por ciento que rige sobre transaciones comerciales.

El Secretario de Hacienda oído el parecer del Director del Fondo Especial de Obras Públicas pedirá al señor Alcalde Municipal la suspensión de lo dispuesto en el referido Decreto, hasta tanto lo resuelva definitivamente la Secretaría.

DEVOLUCIONES A LOS EXPORTADORES

La Pagaduría del Fondo Especial de Obras Públicas, ha expedido del día 5 al día 11 del corriente mes de octubre, más de 400 cheks que representan un valor de $27.336.000 por los cuales se devuelven a los exportadores las cantidades satisfechas por el impuesto del cuatro por ciento.

La Dirección del Fondo Especial de Obras Públicas imprime la mayor actividad a estas devoluciones, no obstante la tramitación que a cada caso hay que darle y a ese efecto ha reforzado el personal de la citada Pagaduría.

PUJA A LA LLANA

Al medio día de ayer se celebró en la Secretaría de Hacienda lo que se llama "puja a la llana", entre los licitadores Fernández Solana y Cía., Sainz Hno. y Cía.; Jesús M. Bouza; Cultural S. A. Alfonso Serrano; José M. Suárez; Benigno Alvarez; Montalvo y Cárdenas; Carasa y Cía.; y Molina y Cía.; para adjudicar los renglones que resultaron empatados en las subastas de efectos de escritorio para la citada Secretaría.

Patronato de Sordomudos y anormales

Nos comunca el doctor Arístides Mestre, Presidente del **Patronato de Niños Sordo mudos y Anormales**, que dentro de breves días se reunirá la Junta Directiva del mismo, con el fin de tratar las varias cuestiones pendientes de estudio y relativas a su desenvolvimiento.

Para realizar dicha reunión, el doctor Mestre espera tener adelantadas las gestiones que viene haciendo sobre el local para el "Instituto de Niños Sordo-mudos y Anormales", respecto de la observación de los casos de delincuencia juvenil, y también de la enseñanza de los anormales de asistencia escolar, etc.

Oportunamente se avisará el día y lugar en que dicha Junta Directiva habrá de reunirse.

¡¡CUIDADO!!

& Life (VIDA) G R

MARCA REGISTRADA

La Casa Life está en Habana y Tte. Rey

y su única sucursal en S. Rafael y Rayo

Al comprar colchones, colchonetas, almohadas, &., exija le muestren la marca Life que garantiza el artículo. Sólo así puede Ud. tener plena confianza de que ha hecho una buena compra.

THE BANK OF NOVA SCOTIA INCORPORATED 1832

Casi todo el mundo tiene acciones, bonos o documentos de interés que pueden serle sustraídos o perdidos en un incendio. Por una pequeña cantidad le alquilamos un apartado de seguridad en nuestra bóveda y se evitan todos esos riesgos.

THE BANK OF NOVA SCOTIA

Fundado en 1832

Capital $10,000,000 Reserva $19,500,000

Habana, Camagüey, Cienfuegos, Manzanillo y Santiago de Cuba

Pida y exija precisamente este medicamento, ventajosamente conocido en todas partes por sus efectos rápidos y seguros y no admite sustitución. Desde las primeras tomas quedará convencido de su maravillosa eficacia contra las enfermedades del

Estómago é Intestinos

NEW ORLEANS

en 44 horas

Vapor "MUNAMAR"

(7.500 toneladas)

El mayor y más rápido de esta ruta.

SALDRA DE LOS MUELLES DE MUNSON EN OCTUBRE 22.

MUNSON STEAMSHIP LINES

San Ignacio y Desamparados, Habana

Teléfonos: M-6961, M-6962 y M-6963

Los bronquios también...

Los microbios infecciosos invadirán sus vías respiratorias a despecho de todas las precauciones exteriores que pueda Vd. tomar, si no cuida Vd. de garantizar su organismo contra su terrible ofensiva. La única seguridad posible es la que le procurará un protector interno que obre directamente sobre los bronquios y es el

GOUDRON-GUYOT

Obtenido por destilacion del pino marítimo de Noruega, goza de propriedades balsámicas y antisépticas incomparables. Su acción en los casos recientes o antiguos de resfriados; bronquitis, tisis, tuberculosis, es de una constancia absoluta Se toma líquido o en cápsulas y, fuera de casa, en pastillas pectorales.

Exigir el verdadero GOUDRON-GUYOT (licor cápsulas, pasta pectoral). Todos estos productos llevan el marbete en tres colores: violeta, verde, rojo y la dirección de la Maison FRERE, 19 Rue Jacob, PARIS 6e. Prevenir la confusión que crean ciertos productos similares.

— EN TODAS — LAS FARMACIAS

Semana del Vértigo

Amiga lectora: mañana es el último día de nuestra sensacional Venta "Semana del Vértigo". Le restan, por consiguiente, dos días para utilizarla, si es que no lo ha hecho aún.

¿Ha efectuado usted un ligero cálculo de la conveniencia, verdaderamente enorme, que significa para usted dicha Venta, con sus precios extra-reducidos?

Permítanos este pequeño consejo: Cierre con broche de oro la época estival, **ahorrando mucho dinero** al surtirse de todo lo que precise para el invierno.

MEDIAS DE SEDA PURA marca "NIAGARA MAID". Pie francés. A $1.15 par.

MEDIAS DE SEDA PURA marca "VAN RAALTE". Garantía absoluta. A $1.60 par.

PAÑUELOS de OLAN ESTAMPADO, para señora. A $1.00 caja de seis.

PAÑUELOS DE COLOR para caballero. A $1.50 caja de seis.

POLVOS DE COTY. A 38 centavos caja.

POLVOS DE D'ORSAY. A 33 centavos caja.

BOLSAS DE ULTIMA MODA, para señoras. A $1.00, $1.35, $2.50 y $3.50.

Tenemos las bolsas en forma de perro faldero, que constituyen la novedad más atractiva hoy.

JUEGOS DE JERSEY SUPERIOR. A $2.30 juego.

FOULAR ESTAMPADO SELECTO. A $2.50 corte con cuatro varas.

Lo que vale dos

Lo vendemos en uno.

ZENEA (NEPTUNO) La Filosofía Y SAN NICOLAS

Charol y Piel jaspeada Gris o Beige

(Tacón alto y mediano)

$10.00

NOTICIAS DE MATANZAS

DOS EX-VIGILANTES DE LA POLICIA DE MAXIMO GOMEZ FUERON CONDENADOS POR LA MUERTE DE EUSEBIO ULACIA

A uno de ellos se le impusieron catorce años de presidio y al otro tres años.—Una lápida en memoria del señor José Angulo, alcalde de Matanzas que pereció trágicamente

MATANZAS, Octubre 13.—El Comité Pro-Memoria de José Angulo Pérez (el desventurado ex-Alcalde de esta ciudad perecido trágicamente en la carretera de Güines el día 10 de Agosto de 1921), de acuerdo con el programa que se trazó al constituirse, celebró en la mañana de ayer un piadoso acto público.

En la esquina de las calles de Plácido y San Blas, fué desvelada la tarja de mármol con el rótulo 'José Angulo', nombre que llevará la citada calle de San Blas en lo sucesivo, en memoria del Alcalde desaparecido.

El ex-Concejal Lino Valdés Díaz presentó en el Ayuntamiento, en una sesión del propio mes de Agosto de 1921, la moción que culminó en el cambio de nombre a la citada calle por el de José Angulo.

Fué sencillo y brillante el acto verificado por el Comité, que preside el señor Lino Funes y del que es Secretario el señor Pablo de Len.

Desde hora temprana se congregaron en el Parque de Colón, situado en la esquina formada por las calles que ya hemos mencionado, el Alcalde Municipal, señor Benigno González, las autoridades, corporaciones oficiales, Centro de Veteranos, sociedades culturales y representantes de la prensa.

Comenzó el acto el Presidente del Comité, pronunciando breves palabras, e inmediatamente el niño Benigno González Solaún, hijo del actual Alcalde matancero, retiró el velo que cubría la tarja. Al hacerlo, la Banda Municipal ejecutó el Himno Nacional.

El discurso alegórico al acto fué encomendado al doctor Carlos Manuel Paradís Oliva, quien desempeñó brillantemente su cometido, obteniendo nutridos aplausos al descender de la tribuna.

VAN A SER TRASLADADAS LAS OFICINAS DE LA COMPAÑIA CUBANA DE ELECTRICIDAD

El diario local 'El Imparcial', publicó en su edición de esta tarde que las oficinas de la Compañía Cubana de Electricidad, que constituyen la Administración central de la provincia y que actualmente se encuentran establecidas en la ciudad de Cárdenas, van a ser instaladas en esta ciudad próximamente. El administrador de la oficina local, señor Oscar A. Labourdette, pasará a desempeñar el cargo de auditor de la Empresa.

En las citadas oficinas laboran empleados que ganan sueldos de mil hasta trescientos pesos mensuales, cuya residencia en Matanzas habrá de traducirse en algunos beneficios. Unos cien empleados de esa categoría, por lo tanto, serán los nuevos vecinos de esta ciudad.

Los materiales y útiles que necesitarán las oficinas también serán adquiridos aquí, con ventaja para nuestros establecimientos e industrias, — según sigue diciendo el periódico — y en general, el traslado de las oficinas tendrá otras ventajas nada despreciables.

UNA SEÑORITA TOMO IODO PARA QUITARSE LA VIDA

A las diez y media de la mañana de hoy fué asistida en el centro de socorro la señorita Julia Valdés Llanes, natural de esta ciudad, de 14 años, vecina de San Diego número 20, en Versalles.

Reconocida por el médico de guardia, presentaba síntomas de una grave intoxicación producida, según declaró la paciente, por haber ésta tomado gran cantidad de iodo, con ánimo de quitarse la vida.

Según nuestras investigaciones, la causa motivante de la resolución de la joven paciente, fué que recibió un regaño materno y exasperada y violenta optó por desaparecer del mundo.

CONDENADOS LEON Y COFFINY

Los ex-vigilantes de la Policía Municipal de Máximo Gómez Fernando León Correoso y Facundo Coffiny, procesados por el asesinato de Eusebio Ulacia, para quienes el Fiscal y el Acusador privado solicitaban pena de muerte, han sido condenados, el primero a la pena de 14 años de presidio y el segundo a 3 años y 11 meses.

A León lo defendió el doctor Díaz Pardo y a Coffiny el doctor Horacio Reyes Lovio.

CUATRO MESES LE IMPUSIERON AL VIGILANTE REYES

El vigilante Joaquín Reyes, que dió muerte de un tiro al joven Amado Durán, al perseguirlo por creer que estaba jugando a los dados, fué condenado por la Audiencia a la pena de cuatro meses de arresto, en concepto de autor de un delito de imprudencia.

El Fiscal pedía catorce años de presidio.

LESIONADO DE GRAVEDAD AL SER ARROLLADO POR UNA BOCICLETA

Amado Trujillo, natural de esta ciudad, de 41 años, casado y vecino de San Fernando 71, fué asistido en el Centro de Socorros de múltiples heridas y contusiones que le produjo con la bicicleta que montaba un sujeto nombrado Carlos Demetrio Oropesa, vecino de La Merced 139.

Hace días ocurrió otro hecho análogo, recibiendo lesiones y la fractura de la pierna izquierda un menor. Las bicicletas andas por las calles sin timbres, ni faroles por la noche, circulan en contra del tránsito, corren a velocidad y además de poner en peligro a los viandantes, cometen imprudencias que ponen en grave riesgo a los chauffeurs, toda vez que sin poderlo evitar están expuestos a atropellar a los ciclistas por causa de la poca previsión y a veces por la inexperiencia de éstos.

Sería conveniente que las autoridades locales, haciendo algo de provecho, reglamentaran el tránsito de las bicicletas.

Gómez, Corresponsal.

Ojos rientes y mejillas sonrosadas

—¡Qué delicioso desayuno! Mamá me dió tantos Kellogg's CORN FLAKES como quise. ¡Dos tazones grandes, me comí! Ella sabe que me hacen bien.

¡Kellogg's CORN FLAKES—crujientes yemas de maíz dorado, impregnadas de sabor exquisito!

Sírvalos con leche fría o crema, y con frutas, para variar. No hay que cocerlos.

Kellogg es el creador de estos legítimos CORN FLAKES. Siempre finos, nunca pegajosos.

De venta en todas las tiendas de comestibles—en sus paquetes "verde y rojo".

Creadores también del KELLOGG'S ALL-BRAN — el salvado laxante

Kellogg's CORN FLAKES

HABANERAS

BUSTAMANTE

HOMENAJE NACIONAL

Gran velada mañana.

Homenaje a una eminencia.

Magna demostración de todas las clases de la sociedad cubana al doctor Antonio Sánchez de Bustamante.

Epílogo del recibimiento que se le hizo a su regreso de Europa.

Será en el Nacional.

A las nueve de la noche.

Se ha dado ya a conocer en las columnas de este periódico el programa de la solemnidad.

Un número primero.

El Himno Nacional Cubano.

Después el doctor Francisco Carrera Jústiz, Presidente del Comité Organizador, hará en nombre de éste el ofrecimiento del homenaje.

A continuación le será impuesta al doctor Antoio S. de Bustamante por el Honorable Presidente de la República la Gran Cruz de la Orden de Mérito Carlos Manuel de Céspedes.

Llenará el turno inmediato el doctor César Salaya, profesor de la Facultad de Derecho, poniendo de manifiesto la ingente labor internacionalista del festejado en el libro, en la cátedra y en los viajes.

A seguida el doctor Miguel Mariano Gómez, nuestro Alcalde, hará la presentación del acuerdo del Ayuntamiento de la Habana dando el nombre de Avenida de Bustamante a la calle Paseo, en el Vedado.

Una disertación luego por el doctor José Manuel Carbonell, Presidente de la Academia Nacional de Artes y Letras, estudiando al doctor Bustamante como escritor, como conferencista y como académico.

Entrega de un album después.

Y un discurso final.

Lo pronunciará el insigne festejado y ha de resultar seguramente el clou de la noche.

El album.

Un **souvenir** grandioso.

Contiene las firmas de cerca de cuatro mil abogados que han sido discípulos del eminente jurisconsultor, a través de cuarenta años, en su gloriosa cátedra de Derecho Internacional.

Acerca de este aspecto especial de la velada leo en **El País** lo que me permito transcribir a renglón seguido.

Dice así:

"Ese album será entregado por el alumno más antiguo y el más joven. Toca el primer lugar al doctor Domingo Méndez Capote. Casi de la misma edad que el doctor Bustamante, el doctor Capote fué el primer alumno que concurrió a la cátedra del insigne maestro. Hace de esto cuarenta y tres años. Toda una vida. Poco tiempo después cuando el doctor Méndez Capote terminó su carrera, hubo de trabajar en el bufete de Bustamante".

"Luego de graduarse el doctor Méndez Capote —sigue diciendo **El País**— partió para Cárdenas. Llegó la guerra y Méndez Capote ganó las estrellas de General. En la paz fué senador y vice-presidente de la República. Ganó honores, triunfó en la política y en la vida. Ahora, a los cuarenta años, peinando canas, contribuye con el brillo de su personalidad ilustre al homenaje y junto con el doctor Miranda —un graduado de 1927— entregará al doctor Bustamante el album en cuyas hojas están estampadas las firmas de catedráticos, políticos, escritores, periodistas, magistrados y diplomáticos que ostentan como un timbre de honor universitario haber sido alumnos del doctor Sánchez de Bustamante".

Dos bandas de música, la del Estado Mayor y la Municipal, tomarán parte en el solemne acto de mañana.

Lucirá nuestro máximo coliseo un adorno floral que ha de llamar la atención por su arte y gusto.

Obra magnífica.

De la Casa Magriñá.

Alrededor de la mesa presidencial ocuparán sitio en el escenario las altas autoridades del Estado, la Provincia y la Ciudad y del resto de la Isla.

Presidentes de Audiencias.

Gobernadores de Provincias.

Diplomáticos y Cónsules.

Los presidentes de todas las organizaciones, colegios, academias, bancos y entidades de la Habana.

Los directores de periódicos.

Y los jefes de redacción.

Palcos y lunetas han sido distribuídos todos, a estas horas, por el Comité Organizador.

Cuanto a las altas galerías quedan en absoluto reservadas para el público.

Franca la entrada.

Sin requisito alguno.

DEL DIA DE LA RAZA

Un discurso.

Recitaciones de poesías.

Y canciones mejicanas, españolas, argentinas y cubanas en variedad deliciosa.

He ahí, en sus partes principales, lo que fué la grandiosa velada del Día de la Raza ofrecida en los salones del Casino Español por la Unión Ibero-Americana.

Institución valiosa, constituída por elementos respetables, que preside con todos los prestigios de su nombre y de su historia el señor Manuel Otaduy.

Hecha está la reseña del acto.

¿Qué tendría yo que añadir?

Sólo un aplauso para la que tantos oyó esa noche por su recitación magistral del hermoso **Canto a América** del gran poeta Agustín Acosta.

Emma Piñeyro.

La linda mejicanita.

Se han prodigado ya los elogios debidos a la elocuencia del doctor Fernando Sánchez de Fuentes.

Muy celebradas por su colaboración musical en la fiesta Carmencita Alfonso, Estrella Fru y Conchita Sandoval.

Y como una nota típica, que no podría quedar silenciada, **La Voz de mis Espadas**, vibrante composición poética, llena de bellezas, que su inspirado autor Constante Diego ha dedicado al Honorable Presidente de la República, general Gerardo Machado.

Fué leída por Carmita Raviña.

¡Admirable!

(Continúa en la pág. SIETE)

ROPA INTERIOR DE SEDA

VAN RAALTE

La Más Fina

Usarla es una prueba de buen gusto y elegancia

A G J I-5698

SABADO 15:

Santa Teresa de Jesús

Con regocijo y economía seleccionará el regalo para TETÉ en

"LA INDIA"

Juguetes y Novedades

DANIEL FRAGA

NEPTUNO 109

Teléfono M-4777

GRANDES ALMACENES

Fin de Siglo

Haga los honores de su casa con mantelería que haga honor a su mesa

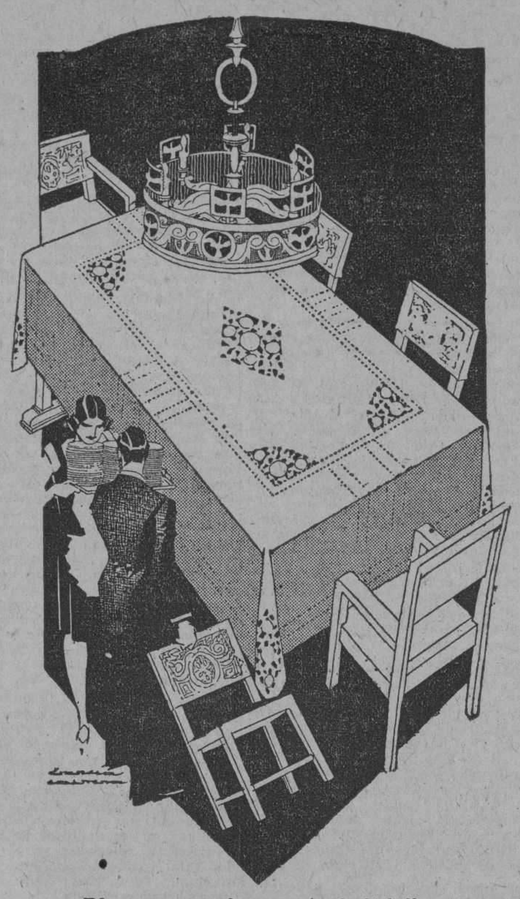

Tanto para las ocasiones especiales como para el uso diario, ofrece "Fin de Siglo" un surtido de Mantelería sumamente variado, de insuperable calidad y, actualmente,

A Precios Extraordinariamente Reducidos

ALGUNOS EJEMPLOS

Juegos de Mantel de magnífico Alemanisco blanco, con dobladillo de ojo por los cuatro lados, en diversidad de dibujos:

De 64x64 pulgadas, con 6 servilletas, a **$1.85.**
De 64x90 pulgadas, con 6 servilletas, a **$2.30**
De 64x108 pulgadas, con 12 servilletas, a **$3.25**
De 64x126 pulgadas, con 12 servilletas, a **$3.50**
De 64x144 pulgadas, con 18 servilletas, a **$4.40**

A $3.50

De Alemanisco adamascado en colores, con preciosos dibujos ornamentales en blanco y 6 servilletas haciendo juego. En tamaño de 160x160 cms.

A $5.25

De Granité blanco o de color, estilo muy nuevo formando cuadros, con dobladillo de ojo. Propio para bridge o para té. 110x110 cms.; 6 servilletas de 25x25

A $8.75

De Warandol de lino puro, en fondo blanco, con finas estampaciones en distintos matices. Dobladillo de ojo y franja de color, tamaño 125x125 cms., con 6 servilletas de 30x30 cms.

Algunas preciosas "intimités"

KIMONOS de seda estampada, combinados al frente y bocamangas con una franja de color, a **$6.85** y **$9.95**

MATINEES primorosamente confeccionadas en Crepé de Seda muy fino, plisado, guarnecido con encajes de Guipourt, cintas y guirnaldas de seda, a **$10.75**

JUEGOS INTERIORES de dos piezas, en Opal y colores más en boga, con bordados al pasado y finos encajes crema. Tallas: 42 al 50, a **$1.95**

EN HOLAN, juegos interiores de dos piezas, con calados y bordados al pasado y todos los trabajos ejecutados a mano, a **$5.75**

DESHABILLES de Crepé Cantón, chiffón y Georgette, con finos encajes de Chantilly, de Alencon y bretones, desde **$15.00**

PAYAMAS de señora, en jersey de seda, combinadas en dos tonos y en los colores lila, henna, Nilo, salmón, rosa y azul. Confección esmeradísima, a **$5.75**

CAMISAS de día, de fino Linón, bordadas a mano y con encajes de filet y de Cluny, también hechos a mano, a **$1.50**

CAMISAS de día de Holán de lino puro, con bordados al pasado y encajes muy finos de Valenciennes, a **$2.95**

Novedades recibidas en el Departamento de Sedería

...Una preciosa colección de ENCAJES de metal en todos los anchos, desde 1 cm. hasta 60 cms., y en las más modernas combinaciones de tonos y dibujos. Los hay enteramente de metal o combinados con seda.

...Variadísimo surtido de GALONES de seda, en todos los anchos y matices, combinados con metal, rectos y en otras muchas formas.

...MARABU en los anchos, formas y colores más diversos.

...PIEL DE CISNE en varios anchos y preciosos matices... HEBILLAS y BROCHES de piedras y de pasta... CINTURONES franceses de piel, gamuza, terciopelo o falla, con detalles de metal, en todos los colores y combinaciones.

En nuestro Departamento Económico de San José

OFERTA ESPECIAL DE GESTOS

Para ropa usada; de mimbre, en distintas formas y tamaños, desde $2.90.

Para papeles; gran surtido en todos los colores. Novedad muy atractiva, desde $1.00.

Para la plaza: desde $2.75.

Para flores, en formas muy caprichosas y en todos los tamaños: desde 40 centavos.

Mañana es el día de las Teresas

Si usted quiere "acertar" sin gastar mucho, le sugerimos que elije sus obsequios en nuestro Departamento de Regalos, admirablemente surtido de NOVEDADES FRANCESAS recién importadas.

En artículos para Caballeros

nuestro local anexo de San Rafael 25, sigue siendo la autoridad habanera. Allí encontrará todas las últimas novedades.

Vea nuestro anuncio de mañana en **El Mundo.**

Un acuerdo del Ayuntamiento de Ciego de Avila

Un importante acuerdo fué tomado por el Ayuntamiento de Ciego de Avila el día 20 de septiembre último, y aprobado por el Alcalde de aquella municipalidad el día 24 del mismo mes.

Se refiere al cambio de nombre de una de sus principales calles por el de "América Arias" y a continuación damos a conocer el texto íntegro del citado acuerdo, tal como aparece en el libro de actas del Ayuntamiento:

Manuel Aguero, Concejal del primer secretario del Ayuntamiento de Ciego de Avila:

CERTIFICO: Que en la quinta sesión ordinaria del período deliberativo, celebrada por este Ayuntamiento la tarde del día veinte del actual con asistencia de los Concejales señores Andrés Abreu, Librado Aguilar, Enrique Azpiazu, Francisco B. Delgado, Mario Escobar, Emilio Gomara, Nicolás Jorge, Adolfo Martínez, Venancio Morgado, Rafael Ramos, Julio Rodríguez y Senen Suárez, bajo la presidencia por sustitución del concejal doctor Flores del Monte y asistidos del infrascrito Secretario, se adoptó, entre otros el acuerdo siguiente:

Número "Cuatro". Designando a la calle Cuba con el nombre de América Arias

"El Presidente doctor Flores Delmonte, hizo uso de la palabra para manifestar a la Cámara, que ya, que anteriormente había tenido el acierto de adoptar el acuerdo de variar el nombre de algunas calles, por el de personas cuyos merecimientos le ha hecho acreedores tan señalada distinción y que sabía que la Corporación, no había de ser en ningún momento, remisa, para rendir análogo homenaje a otras personas, que por sus virtudes, por sus prestigios y por sus bondades en sentido general habían sabido ganarse la admiración, y más que eso, la veneración de todo el país, por haber dedicado toda su asistencia a realizar obras de verdadero altruísmo, y de piedad; él creía que era llegado el momento, de que también una dama insigne, cuyo nombre suena constantemente de un extremo a otro de la República, aureolado por la más hermosa de las leyendas, por sus rasgos de generosidad alcanzada por parte de este pueblo, y muy especialmente de la Corporación, la consagración de su nombre, poniéndoselo a una de las calles de la ciudad. Esa dama, dijo el doctor Flores Delmonte, a quién se le debe rendir ese débil homenaje de veneración y de legítimo reconocimiento, que puede señalarse como una reliquia nacional, como el más vivo ejemplo de las virtudes excelsas de la mujer cubana, no es otra, que la señora Doña América Arias Viuda de Gómez la dulce y buena compañera que aquel inolvidable caudillo de nuestras guerras libertarias que se llamó Mayor General José Miguel Gómez. Y la Cámara, después de oir atentamente las manifestaciones del doctor Flores Delmonte, así como las indicaciones de los Concejales señores Abreus, Delgado, Escobar, Aguilar y Jorge, e identificada en un todo con ellas, acuerda por unanimidad, que sea designada la calle Cuba, con el nombre de la señora América Arias viuda de Gómez, y asimismo que se le remita copia de este acuerdo como testimonio de este homenaje".

Y aprobada el acta que contiene el preinserto acuerdo la tarde del día de ayer, expido el presente por duplicado a los efectos de lo dispuesto en el artículo 156 de la Ley Orgánica de los municipios en Ciego de Avila, a los veinte y cuatro días del mes de septiembre de mil novecientos veinte y siete.—(Fdo). M. AGUERO. — ABELARDO S. MEDEROS Y CHAPELIN, Secretario de la Administración Municipal de Ciego de Avila.

El DIARIO DE LA MARINA celebra este acuerdo del Ayuntamiento de Ciego de Avila, que así sabe rendir homenaje de gratitud y cariño a quien es digna, como bien dice el autor de la moción a que nos referimos, no ya de la admiración, sino de la veneración de todo un pueblo.

Nuestro aplauso y nuestra felicitación, para el Ayuntamiento y para la señora Arias de Gómez.

MARIA BLANCO

BORDADORA

La única creadora de dibujos, dedicada especialmente al monograma. Preferente atención a pañuelos para regalos y habilitaciones de novia. GALIANO 111, altos. Telf. M 7621.

9581 3d. 14 oct.

M.E.C.D. 2016

PARA ELLOS Y PARA ELLAS

Por la Doctora Herminia Planas

Calle 15 número 468, entre 10 y 12, Vedado - Habana.

Secretos de una Parisiense. Conocete a ti Misma

Estimada amiga:

Cuando repetidas veces he aconsejado a sus lectoras el uso del delantero enterizo en material que contraste, como recurso para que la figura luzca más esbelta, me refería siempre al delantero liso. El bordado en la blusa y falda, recorta la figura.

Suya,

Leticia.

INVIERNO

Invierno: melancolía
tenaz y desoladora;
nubes grises... Se diría
que Naturaleza llora.
Invierno: triste señor,
silencioso y enlutado,
con rostro de soñador.
Lluvia, tristeza, reflejos
de perenne atardecer...
Yo soy Invierno, mujer.

Angel LAZARO.

MARIA TERESA.

Una forma excelente de nutrir a su niño, es ésta: Haga una pasta de 3 o 4 cucharaditas de "Loft" (leche malteada con chocolate) y un poco de agua caliente. No necesita azúcar, porque ya la lleva "Loft". Colóquese esa pasta en un agitador para batirla con hielo picado, un vaso de leche y un huevo fresco. Agítese por un rato hasta que se mezcle bien y se enfríe. Su hijito se mostrará encantado, alimentándose sin darse cuenta y con seguridad que él mismo le pedirá el refresco. No deje de hacer la prueba como le digo. En cualquier tienda de víveres finos puede pedirlo. Creo que hay distintos tamaños de latas. Y distintos precios, por supuesto.

El aparato o vaso para batirlo, que han dado en llamarlo "agitador", puede comprarlo por muy poca cosa en "Casa de Harris", O'Reilly 106, departamento de locería y enseres de cocina, donde tienen de cuanto pueda desear una buena ama de casa. Es la casa por excelencia para esas cosas. Además le llevarán pronto a su casa lo que compre, si lo pide así.

MORAIMA DE CELIS.

Está confundida. Las medias puede llevarlas grises, pero los zapatos serán negros, de raso o piel mate. Nunca de charol.

SRA. DE MENDEZ.

El color azul grajo, es un tono oscuro que parece negro. Para la receta que desea, le recomiendo adquiera "El Cocinero Cubano", excelente libro de cocina que tiene infinidad de recetas fáciles de copiar. No sé el precio. En la "Académica", bajos de Payret, le informarán. Tel. A-9421. Sra. González.

M. G. VDA. DE A.

Para el pequeño pueblo donde reside, pudiera prescindir de llevar sombrero. Con un velo o chal para ir a la iglesia, sería suficiente. ¿No le parece un poco fuera de lugar todo el aparato de un sombrero con manto, etc.? Son muchos los modelos para sombreros de viuda, algunos muy favorecedores, pero para eso, lo mejor sería escribir a una casa de modas. Puedo recomendarle como excelente, la "Maison Eugenia", de Amistad 59, Habana.—He visto allí modelos de luto, elegantísimos y originales. No muy caros.

UNA TRIGUEÑA CANTORA.

Solicita de mis amables lectores, la letra de las canciones "Habanera Tú" de Sánchez Fuentes y de otra antigua canción que comienza así: "Tengo mi hamaca tendida, etc. etc." ¿Quién la complacerá? Gracias anticipadas.

"UNA".

También desea copia de la canción "Medallita". ¿Quién la conoce?

El depilatorio del Dr. Torrealba pudiera darle resultado. Es de lo mejor que conozco. Su dirección: Rayo y San Rafael, por Rayo, altos.

GALLO VIEJO.

Con tintura que lo convierta en minutos en el más flamante de los pollos..., ninguna como la muy recomendada "Heau de Henna". Fíjese en la etiqueta, no sea que le den otra tintura. Esta vale $4.50, pero es realmente buena. Puede lavarse la cabeza a los pocos minutos de teñida.

LAS MEDIAS

Las medias tejidas cuyas formas y aspecto se asemejaban un poco a las de hoy no aparecieron antes del siglo XVI. Antes se llevaban bandas que envolvían las piernas o calzones largos como en la Edad Media.

El inventor de la máquina de tejer fué un inglés, William Lee, que no inspiró ninguna confianza a sus compatriotas y fué a Francia llamado por Enrique IV a explotar su invento.

Después de su muerte sus obreros volvieron a Inglaterra con las máquinas y fueron recibidos con los brazos abiertos. Francia hubiera perdido completamente la industria de las medias de seda si no hubiera sido por la intervención del gran ministro Colbert, que encargó al mecánico Jean Hindret que procurase costara lo que costara los planos de la máquina de tejer. Exponiendo su vida, los llevó a Francia e instaló en el Castillo de Madrid, en el "Bois de Boulogne" una manufactura que proveía al Rey y tuvo el privilegio de poder adoptar como marca de fábrica una flor de lis.

BELLEZA FEMENINA

Por LOIS LEEDS

PROBLEMAS DE BELLEZA A LOS VEINTE AÑOS

La muchacha de veinte años se encuentra precisamente frente a problemas que tiene que resolver imperiosamente en el curso de uno o dos años, para adquirir el completo desarrollo físico del cual depende su buena figura.

Desgraciadamente a esta edad hay muchas jóvenes que, después de abandonar las escuelas, se dedican, por necesidad o negligencia, a ocupaciones sedentarias, y olvidan su salud y el grave peligro de la obesidad para los años venideros.

Todo el mundo sabe que las ocupaciones sedentarias tienden a ensanchar las caderas, produciendo sobre ellas una acumulación de tejido adiposo muy difícil de destruir del todo más tarde. Por otro lado, toda ocupación que obliga a mantener el cuerpo inclinado, acaba por aflojar los músculos de la garganta, produciendo la sotabarba, hunde el pecho y redondea las espaldas exageradamente.

La falta de ejercicio activo produce una circulación tardía, y en consecuencia el envejecimiento prematuro, con sus consecuentes resultados, obesidad, mal cutis, falta de entusiasmo, etc.

Toda joven debe pensar que es absolutamente esencial conservar la actividad de los músculos, tomar cuanto ejercicio al aire libre le sea dado tomar; dormir ocho horas diarias y levantarse temprano para hacer un ejercicio sano, ya sea gimnasia o algún deporte, para conservarse en buena salud verdaderamente.

Muy recomendable para las jóvenes es el baile estético, que las ayuda a conseguir flexibilidad envidiable y un desarrollo armonioso y lleno de gracia; pero, en su defecto, bien pueden hacerse ejercicios de natación, u otros.

Desgraciadamente, esa buena salud de que se goza en la edad florida, es razón en la que se fundan muchas jóvenes para perjudicar su salud, descuidando su dieta, tanto en la cantidad como en la calidad, abandonando todo ejercicio o dedicándose a éste con exageración, de tal manera que acaban por destruir gran parte de la energía que debieran reservar para años futuros.

Podemos asegurar que todos los defectos del cutis provienen del mal cuidado que se tiene de la salud. De sobra hemos dicho que la falta de aseo, de ejercicio y de moderación en las comidas, así como de aire libre y sueño, son siempre origen de la mala salud y de cutis defectuosos, ojos apagados, mejillas pálidas y cabellos sin vida; pero si un estado de salud inferior es perdonable en personas de mayor edad, en una muchacha de veinte años resulta un gravísimo pecado, sobre todo cuando basta seguir muy sencillos métodos higiénicos para conseguir un aspecto radiante, reflejo de las mejores condiciones físicas.

CHULETAS DE VACA A LA FRANCESA

Se ponen las chuletas en un plato que pueda ir a la lumbre y en el cual se habrá hecho fundir un trocito de mantequilla del tamaño de una nuez. Se les pone sal y pimienta en polvo y se las deja tomar color amarillento. Entonces se les agrega medio vaso de vino blanco y un poco de agua y se deja cocer a fuego manso, y momentos antes de servirse, se les agrega perejil picado y el jugo de un limón.

TOMATES RELLENOS

Se eligen tomates rojos y sanos, y en crudo se parten por la mitad, se vacían las semillas, y se sazonan con sal y aceite. Se tendrá un picadillo formado con huevo duro, anchoas limpias y desaladas, alcaparras y aceitunas sin hueso. Se rellenan los tomates, rocíanse con aceite y se colocan en una fuente poniéndoles por fondo hojas de lechuga tierna.

"LA DEFENSA"

Ultra-chic modelo "Nora Tié", de Piel Colibrí de brillo, adornado en oro:

$10.00

JOSE DIAZ

MONTE, 47.
Al interior: 30 centavos extra.

Crónica Católica

LA SECCION ADORADORA NOCTURNA DE LA HABANA, CELEBRA SOLEMNE VIGILIA POR CUBA

"Nada podéis sin Mí, dice el Señor Dios de los Ejércitos. En vano trabajaréis, todo vuestros esfuerzos serán estériles.

Pero no basta solamente pedir a Dios beneficios, hay que darle gracias por todos los que de su liberal mano recibimos, a fin alcanzar nuevos y mayores bienes.

El Presidente de la Sección Adoradora Nocturna de la Habana, señor José Elías Entralgo, Comandante del Ejército Libertador, dispuso que la Sección de su digno cargo, orase por Cuba en la noche memorable del 9 al 10 del actual, Aniversario del Grito de Yara.

La Vigilia.—Los oradores se congregaron en la Parroquia del Espíritu Santo, a las 9 y media de la noche. Momentos después daba comienzo la Junta de Turno, dirigiendo las preces, el R. P. Benito Rentería.

El Hermano Francisco Pascual Martorell, dirigió la lectura espiritual.

El Presidente general, dice a los adoradores: "Hoy hermanos míos muy queridos en Jesús Sacramentado, que Cuba celebra una de sus más gloriosas Efemérides, ofreceremos esta Vigilia de adoración nocturna a Jesús Sacramentado, en acción de gracias por los beneficios que a nuestra querida Patria, se ha dignado conceder.

Pero esta Vigilia no debe tener única y exclusivamente el carácter de gratitud, sino que también el de DESAGRAVIO.

De un tiempo a esta parte se suceden con frecuencia los robos sacrílegos, cosa que antes no pasaba en Cuba.

En poco más de un año, se han llevado a cabo CINCO y todos contra el Augusto Sacramento del Altar. El último perpetrado, lo fué en la Iglesia de Santo Domingo de Padres Franciscanos de Guanabacoa. Las sagradas formas robadas, lo fueron en gran cantidad. Se han recuperado los vasos sagrados. El detenido por esta causa se ha negado a declarar donde habían ido a parar las sagradas formas, ni el uso a que las habían destinado.

Debe en esta labor andar alguna secta endemoniada, porque se recuperan los objetos robados, pero no las sagradas Hostias.

¿Conqué fines?

Nos los podemos suponer: el de ultrajar al Augusto Sacramento del Altar.

Dios no puede ver impasible estos ultrajes, tiene que volver por el honor de su Cuerpo y Sangre ultrajados. Si no acudimos a desagraviarle y suplicarle perdón para los desgraciados profanadores, si permanecemos impasibles ante las nefandas profanaciones, a que sometan esas Hostias, en odio a su divina Persona, El derramará sobre Cuba, la copa de su justicia y su rigor.

Corramos, presto como el Sumo Pontífice Araon, a interponernos con el incensario de nuestras oraciones, entre Dios y los profanadores, a fin de que nos mire con ojos de misericordia y abra los de los sacrílegos para que se arrepientan. Todas las vigilias tendrán carácter de desagravio, además de la General extraordinaria, que celebraremos en la Iglesia de Santo Domingo de Guanabacoa en la noche del 29 al 30 del actual, festividad de Cristo Rey.

Yo pido por amor a Jesús Sacramentado, que todos cuantos le amen, asistan a esta Vigilia. Y con nosotros y las Marías de los Sagrarios, a la procesión del Santísimo de la Iglesia de Santo Domingo al templo parroquial de la mencionada Villa.

Si grande fué la repercusión del robo sacrílego, grande debe ser también la del desagravio a Cristo Rey en su festividad."

Terminado el sentidísimo discurso pasaron al templo en solemne procesión, que encabezaba la Bandera de la Guardia Real Nocturna de Cristo Rey, que portaba el Jefe del Segundo Turno señor Andrés Langarica, llevando la bandeja de las "Intenciones" porque la Vigilia se aplicaba, el Secretario de ese Turno Juan Manuel Alvarez.

El Santísimo Sacramento, fué expuesto por el Padre Rentería, haciendo la presentación de la Guardia a Jesús Sacramentado, el abanderado a que antes hacemos referencia.

Solemne Te-Deum.—A las doce de la noche, al dar comienzo el siempre para Cuba Glorioso 10 de Octubre, al estampido del cañón, repique de campanas, estallido de cohetes y bullicio de la muchedumbre se unieron las voces de los adoradores nocturnos, cantando solemnemente, el Te-Deum Laudamus, que Nuestra Santa Madre la Iglesia, emplea para dar gracias a Dios por los beneficios recibidos.

Silenciosas, después, siguieron las horas de guardia, hasta las 5 de la mañana en que tuvo lugar la Misa, Comunión y reserva, oficiando el R. P. Fray Arcángel Michelena, O. F. M. asistido de los adoradores Francisco Pascual y Federico Junco.

A las 5 y 3 cuartos se retiró la Guardia de Jesús Sacramentado y el piadoso grupo de fieles, que durante toda la noche veló ante Jesús Sacramentado.

Dirigió la Vigilia el Jefe del Segundo Turno señor Andrés Langarica, asistido del Secretario del mismo Turno, señor Juan Manuel Alvarez. Este obsequió a los adoradores y fieles con preciosos recordatorios.

Vaya nuestra felicitación a la Sección Adoradora Nocturna de la Habana, por la Vigilia de gratitud y desagravio ofrecida al Señor por Cuba en el Aniversario del Grito de Yara.

EN EL TEMPLO DE SAN FRANCISCO, SE CELEBRA, GRAN FUNCION A NUESTRA SEÑORA DEL PILAR

La Primera y Tercera Orden seráfica de la Habana, han celebrado el 12 del actual, una gran función en honor a Nuestra Señora del Pilar.

Misa de Comunión general.—A las 7 y media a. m. tuvo lugar una Misa de Comunión general, a la cual concurrió un numeroso grupo de Terciarios de ambos sexos.

Fué amenizado el banquete eucarístico por los Padres Fray Arcangel Michelena y Fray Alejandro Segarra, O. F. M. acompañados al órgano por el R. P. Fray Leonardo Celaya, O. F. M.

Misa solemne.—A las 9 a. m. el R. P. Fray Vidal Larraza, D. F. M. asistido de los Padres Fray Serafín Ajuria y Fray Santos Ruíz, O. F. M.

Sermón.—Pronunció el sermón el M. R. P. Fray Buenaventura Salazar, Guardián de la Comunidad Seráfica de la Habana.

En el exhordio de su brillante y conceptuoso sermón, comparó la columna del Pilar de Zaragoza con la nube que alumbraba, guiaba y protegía de los ardorosos rayos del Sol en el desierto a los israelitas. Dice que así como la nube deshaciéndose en agua, fertiliza la tierra, que a su debido tiempo produce flores y frutos. Así la Virgen María, nube maravillosa de la Divina Gracia, derramó sobre el suelo español las virtudes y heroismos cristianos, que tantos santos y martires produjeron, siendo en Zaragoza innumerables.

En el cuerpo del sermón, refiere la piadosa y veneranda tradición de la venida de la Virgen María en carne mortal a Zaragoza, a fin de consolar y alentar al Apóstol Santiago, y tomar posesión del pueblo español, como por ella escogido para su reinado mariano en la tierra.

La historia, dice, que comprueba como España desde los primeros siglos de la Iglesia se distinguió siempre entre todos los pueblos por su amor mariano, que inculcó con gran celo apostólico en el corazón de sus hijas las jóvenes repúblicas americanas.

Unido, dice a esta fiesta religiosa de Nuestra Señora del Pilar, va la de las gestas gloriosas de la Raza, que guiada, alentada y protegida por María, llevó a cabo las más estupendas proezas en todo superiores a las Oméricas.

Recorre la historia mariana de España y las gestas de la Raza, consagrando un párrafo especial a San Francisco Solano, el insigne apóstol del Perú, Bolivia y la Argentina, al que califica como una genuina representación de hispanismo y americanismo, porque nacido y educado en España, en América produjo los frutos de esa educación consagrándole toda su vida.

Cuba tuvo también la dicha de albergar por varios días en su primitivo convento de San Francisco, al insigne hijo del Seráfico de Asís.

Hace referencia a la reconciliación de las Repúblicas americanas con su madre España. Acto que se llevó a cabo ante el Pilar de Zaragoza, haciendo entrega cada una de las Repúblicas de su bandera patria, para que fueran colocadas en la Basílica del Pilar, como testimonio de su fe mariana; de su amor a España y de su gratitud a María.

Este grandioso acontecimiento se efectuó en el año de 1908, siendo tan grandioso el sermón del Prelado americano Monseñor Angel Ramón Jara, Obispo chileno, que la multitud prorrumpió en clamoroso entusiasmo.

El Padre Salazar, sigue su grandilocuente discurso de amor a la Pilarica, a España y a América, en la cual lleva desde los primeros años de la juventud, predicando el Evangelio de paz y amor que Jesucristo nos legó.

El Padre Salazar, visitó casi toda la América del Sur y la Central, residiendo ahora en esta Perla de las Antillas, donde tantas simpatías ha sabido conquistarse por su bondad y cultura.

Terminó el Padre Salazar su canto a la Pilarica y a las Gestas de la raza, exhortando, a que nosotros conquistemos nuevas glorias para América y España, con nuestros heroicos esfuerzos de trabajo y virtud, que nos servirán así mismo para alcanzar la gloria celestial.

Fué unanimemente elogiada la bellísima oración del estimado orador seráfico, al que Venezuela, llama hijo muy querido.

La parte musical.— Los Padres Angel Madariaga, Arcangel Michelena, Alejandro Segarra, Buenaventura Salazar, Satrústegui, O. F. M. y los señores Andrés Manteca y Anselmo García, interpretaron magistralmente la Misa "Sit Nomem Domine Benedictum" de Fray Pasini; al ofertorio el reputado cantante señor Andrés Manteca, interpretó el Ave María de César Frank.

Después de la Misa se interpretó la Marcha de Guilman, que ejecutó irreprochablemente el P. Celaya, O. F. M.

Adorno del templo.—Un bellísimo adorno floral, lucía el suntuoso templo de San Francisco.

Concurrencia.—Asistió una numerosa concurrencia de fervorosos terciarios.

CULTO CATOLICO PARA HOY

En la Caridad, solemne función al Santísimo Sacramento por el Jubileo Circular.

En Reina, segundo día del Triduo, al Purísimo Corazón de María por la conversión de los pecadores.

Se pide muy encarecidamente la Sagrada Comunión.

En San Francisco, segundo día del Triduo a Nuestra Señora de las Dolores, por la V. O. Tercera de los Servistas. Por la mañana a las 8. Por la tarde a las 7 y media.

En Jesús, María y José, los Nueve Primeros Viernes en honor a Jesús Nazareno.

En los demás templos, Misa cantada a Jesús Nazareno.

En San Nicolás al Santo Cristo de Limpias.

CULTO CATOLICO PARA MAÑANA

En Reina, el tercer día del Triduo al Purísimo Corazón de María.

En San Francisco, concluye el Triduo a Nuestra Señora de los Dolores

En los Pasionistas, la Comunión mesual de las Hijas de María del Escapulario Azul.

En todos los templos, el rezo del Mes del Rosario.

Un Católico.

DIA 14 DE OCTUBRE

Este mes está consagrado a Nuestra Señora del Rosario.

Jubileo Circular. Su Divina Majestad está de manifiesto en la iglesia de Nuestra Señora de la Caridad.

Santos Calixto I, papa y Evaristo, mártires; Donaciano y Fortunato, confesores; Santa Fortunata, virgen y mártir.

San Donaciano, confesor. De este Santo se sabe únicamente que fué el octavo obispo de Rheims y que murió por los años de 389. Se dice fué enterrado en la iglesia de San Agricol, llamada después de San Nicasio. Después que se trasladaron sus reliquias a Flandes, que fué a mediados del siglo nueve, se hizo célebre el culto de este Santo, y el con de Balduino que había recibido del rey Carlos el Calvo dichas reliquias, las colocó en la Catedral de Brujas, donde se conservan.

Santa Fortunata, virgen y mártir, en Palestina; la cual en la persecución de Diocleciano, después de haberla atormentado de diferentes modos fué arrojada al fuego y entregó su alma a Dios.

NADA QUE PREPARAR

Listo para su uso. No tiene Ud. que hacer un sandwich para que lo coman las ratas. De gusto atrayente y un poderoso veneno. De venta en farmacias, ferreterías, bodegas y tiendas mixtas.

Rex-Research Corp. Toledo, U.S.A.

Las ratas transmiten la peste bubónica, hidrofobia, fiebres y muchas enfermedades de la piel.

Marca Registrada

RAT-TOX

Se Le Devolverá Su Dinero Si No Mata.

Unicos Distribuidores Para Cuba: ROQUE Y FRANCESCHI • Apartado 2136 • Habana

La EMULSIÓN de SCOTT

de aceite puro de hígado de bacalao en su forma líquida

abunda en VITAMINAS

esos valiosos elementos de nutrición que todas las personas debilitadas tanto necesitan para robustecerse.

Proteja su salud: Tome solo la

Emulsión de Scott

A los empleados públicos retirados y en servicio activo

Se les invita cordialmente para que se sirvan concurrir a una reunión que tendrá efecto el próximo domingo día 16 del corriente, a las nueve y treinta de la mañana en el local que ocupa la ASOCIACION DE RETIRADOS Y EMPLEADOS DE LA POLICIA NACIONAL, situado en Fernandina 86, bajos, a fin de dar a conocer las BASES para la constitución de una gran CONFEDERACION DE TODOS LOS EMPLEADOS.

Por la Asociación de Retirados Escolares, (Fdo.) Dr. Rafael de la Guardia y B Presidente; por la Asociación de Retirados y Empleados de Comunicaciones, (Fdo.) Antonio Oms Presidente; Por la Asociación de Retirados de la Policía Nacional, (Fdo). Manuel Enríquez.

DE SAN MIGUEL DE LOS BAÑOS

No solamente en el Verano, sino en las demás estaciones pueden ser aprovechadas las salutíferas aguas de este balneario. Así se explica la renovación constante de temporadistas en el Vichy cubano.

Terminada la temporada de verano que ha sido la más concurrida y animada de cuantas recuerda este balneario y en la que se han reunido mayor número de familias distinguidas de toda la República y especialmente de esa capital, no por ello ha decaido la animación de este pueblo al que favorecen con su presencia las familias del ex-Secretario de Justicia Dr. Cristóbal de la Guardia, del venerable don Narciso Maciá, del Ingeniero señor Pagliery, del financiero señor Andrés Laguardia, del señor Angel Estrugo, de la señora viuda de Almagro, a la que acompaña su bella sobrina la ideal Margarita López Gobel, del ingeniero señor Luis Serra, del comerciante señor Germán Rodríguez, del señor Lamadrid, del señor Azor, del señor López Toca, del Sr. García Infiesta, de la señora viuda de Ruiz, de la señorita Josefina Peón, del señor Francisco Montalvo, del Representante señor Juanito Rodríguez Ramírez, tan querido en esta provincia; del fabricante de tabacos señor Rivero, y otras muchas que al mismo tiempo que disfrutan de las aguas salutíferas de estos manantiales, se proponen gozar de la deliciosa temperatura que ya en esta época es propia de las montañas.

Realmente sólo por influencias de la situación o por exigencias de los negocios, se concibe que los necesitados de los climas de altura y de las aguas minero-medicinales consideren que sólo el verano es el propicio para visitar estos lugares encantadores, siendo así que realmente en las demás estaciones del año es cuando en estos países tropicales pueden ser aprovechadas las benéficas influencias de lugares como este Balneario en las que durante el otoño, el invierno y la primavera a la acción favorable de las aguas y de la altura, que en nada se modifican con las estaciones se agrega la del clima frío y seco en extremo vigorizante. Pronto esperamos que el ejemplo de las familias a que antes nos referimos sea imitado por los muchos que se encuentran necesitados, con lo cual la presencia de temporadistas será constantemente renovada, contribuyendo ello a que este balneario acreciente los notables progresos que a diario viene realizando.

Las obras de la Iglesia ya están completamente terminadas y el edificio monumental y valioso ha resultado el más bello de cuantos cuenta la provincia matancera, revelándose con él una vez más los grandes alientos que al servicio de su misión apostólica acompañan al amadísimo Prelado de esta Diócesis, Monseñor Severiano Sainz, quien sin ocuparse de las molestísimas dolencias que le retienen en esa capital y de los grandes sacrificios que realizó para reparar y reconstruir las Iglesias de su provincia ha dado remate victorioso a otra hermosa obra que tanto enaltece a este Balneario.

También se hallan muy adelantadas las obras que, bajo la competente dirección de los hermanos Ricardo y Rodolfo Martínez, se realizan para la construcción del Balneario que será sin duda orgullo nacional por la harmonía de las proporciones, por la solidez y la perfección de la obra y por la belleza de su conjunto agregado todo esto a las circunstancias de que contendrá todos los servicios y todas las comodidades propias de esta clase de establecimientos.

La Secretaría de Sanidad no ha echado en olvido a este pueblo y no solamente le ha dotado de elementos suficientes para la limpieza y recogida de basuras sino que ha dispuesto trabajos extraordinarios que han redundado en gran provecho de la salubridad y la belleza de este pueblo que se muestra vivamente agradecido a la acción del querido Secretario doctor Francisco María Fernández, y a las actividades de su celoso subordinado el Jefe local de Sanidad del término Dr. Jacinto Morales Pedroso.

Para que todas sean satisfacciones las que contenga esta crónica, consignaremos en justicia que el celoso Jefe de Obras Públicas de la Provincia señor Pardiñas ha dispuesto la reparación provisional de la carretera que une a este pueblo con Coliseo y se propone hacer obras definitivas en dicha carretera tan pronto como se corra el expediente respectivo dando motivo con todo ello a la mayor gratitud de los vecinos y temporadistas.

El Corresponsal.

El General Alberto Herrera

Desde hora temprana de la mañana de ayer, se presentó en el antiguo Cuartel de la Fuerza, residencia oficial del Estado Mayor General del Ejército, el general Alberto Herrera.

Después de breve estancia en los Estados Unidos, vuelve el general Alberto Herrera a hacerse cargo de la Jefatura del Estado Mayor, en donde fué sustituído, durante su ausencia, por el Brigadier Lores, Jefe de la Sección de Dirección del alto mando del Ejército.

Acto seguido de tomar posesión, comenzó el general Herrera el despacho de los asuntos oficiales de la Jefatura del Ejército.

Emigrados revolucionarios cubanos

De orden del señor Presidente de esta Institución cito a los señores que integran su Directiva para la sesión ordinaria de la misma que actual a las tres de la tarde en nuestendrá efecto el domingo día 2? del tro local social de Avenida de Bélgica esquina a Sol, con la siguiente orden del día: Lectura del acta anterior. Comunicaciones; Peticiones de ingreso; informes de las comisiones; proposiciones y asuntos generales.

Se recuerda a todos que por ser esta sesión de segunda convocatoria se llevará a efecto con cualquier número de asistentes.

Habana, 13 de octubre de 1927. — RAUL ALPIZAR Y POYO, Secretario de Correspondencia.

¿Qué es mejor para el mal de estómago?

La mayoría de las dolencias estomacales, como indigestión, acedía, gases, dolor, acidez, etc., son causadas por un exceso de ácido en el estómago.

Los digestivos artificiales, como la pepsina, no están indicados en esos casos y pueden causar mucho daño. Pruébese echar a un lado todos los digestivos y trátese de neutralizar el ácido que ha descompuesto el estómago tomando una cucharada o dos pastillas de Magnesia Bisurada pura en un poco de agua. Esta dosis calma instantáneamente el estómago y hace desaparecer el dolor y el malestar, y la digestión de los alimentos se hace como lo manda la naturaleza. Para el rápido alivio de la acidez del estómago

LA MAYORÍA PREFIERE LA MAGNESIA BISURADA

Celebró su sesión mensual la directiva de la Asociación Nacional de Industriales

Bajo la presidencia del señor Julio Blanco Herrera, con asistencia de los señores Hipólito Reguero, Mario Rodríguez, Estanislao Lamadriz, Emeterio Zorrilla, José Primelles, José E. Cartaya, José Bulnes, Oscar Alvarez, Alfredo Incera y Teodoro Ros, y actuando de Secretario el doctor Alfredo O. Ceberio, celebró sesión mensual ordinaria la Junta Directiva de la Asociación Nacional de Industriales de Cuba, tomándose los siguientes acuerdos:

El señor Hipólito Reguero, que venía actuando de Presidente, p. i., al hacer entrega de la Presidencia al señor Julio Blanco Herrera, le dió cuenta de los asuntos pendientes, así como de que la Junta General de la Asociación se encuentra en sesión permanente, para conocer de la resolución que en definitiva se dicte sobre el debatido problema del impuesto del Uno y Medio por Ciento en las Aduanas de la República, que indebidamente se le viene cobrando a los industriales cubanos, y para recabar de los Poderes Públicos, la más rápida aprobación de los nuevos Aranceles de Aduanas, que constituye una medida de reparación a las clases productoras del país.

El señor Blanco Herrera, al corresponder al saludo cariñoso que por boca del presidente actuante le daba la Asociación Nacional de Industriales y mostrarse agradecido por ello, manifestó su decidido propósito de actuar rápidamente para obtener del Gobierno del General Machado las medidas que con tanta urgenci areclaman los industriales cubanos, procediéndose inmediatamente a cumplimentar la orden del día.

Se aprobó el acta de la sesión anterior y se aprobó el Estado de Caja, que arroja un nsaldo a favor de la Asociación de $1,375.42.

Se dió cuenta con la solicitud de ingreso de la Sociedad Anónima La Nacional, fábrica de envases en general, Universidad 44, Cerro, que fué aprobada.

Se dió cuenta de la próxima llegada a Cuba del doctor Rafael Martínez Ortiz, Secretari ode Estado, y defensor decidido, a la par que paladín esforzado de los industriales, y se acordó ir a recibirlo a su llegada, fletando al efecto un remolcador, que será ocupado por todos los señores que integran la Junta Directiva y aquellos asociados que deseen concurrir a dicho acto.

Sta. Teresa, Mañana

Coincidiendo con esta festividad hemos recibido una gran variedad de artículos **propios para regalos.** La originalidad de los mismos y la modicidad de los precios ameritan la preferencia por ellos. Nuestro Departamento de Juguetería es incomparable.

La seccion X
OBISPO 85

LA Nevera-Filtro "CRISTAL" es lo más moderno y práctico que se ha fabricado.

Se le pone el agua impura y sus magníficos filtros la purifican de tal modo, que no le dejan bacteria alguna.

Enfría el agua y los alimentos que en ella se guarden, de una manera perfecta.

Es de forma ovalada, toda de acero y bellamente esmaltada de blanco. Todas las piezas interiores, inclusive el serpentín, se desmontan fácilmente para poder limpiarlas.

VENGA A VERLA O ESCRIBA PIDIENDO CATALOGO

ARELLANO Y CIA

CASA PRINCIPAL: MARTA ABREU (AMARGURA) Y HABANA • TEL. A 3329

SUCURSAL: J. C. ZENEA (NEPTUNO) No 65 • TEL. M 7520

HABANA

Las mujeres que trabajan para ganarse la vida

las que están cansadas y exhaustas—las que sienten decrecer sus energías—declinar su vigor—decaer sus fuerzas—encontrarán la ayuda que necesitan en las

PASTILLAS McCOY

de aceite de hígado de bacalao

LAS ORIGINALES Y GENUINAS

A los pocos días se sentirán con nuevas energías, vigorosas y fuertes y si no aumentan 3 kilos de peso en 30 días, su dinero les será devuelto. Es la forma moderna de tomar este aceite de sabor tan malo. Las Pastillas McCoy no tienen olor ni sabor y son tan fáciles de tomar como confites. Cómprelas en la botica, pero cuídese de las malas imitaciones.

McCOY se pronuncia MACOY

Al comprar, fíjese que este nombre está en la envoltura

4 DE 5 SUFREN PIORREA

Tema a la Piorrea con sus huestes de serias enfermedades, que no vienen sin que se las llame. Vienen invitadas por la Negligencia e Indiferencia.

Cuatro personas de cada cinco después de los cuarenta (y muchos miles más jóvenes), contraen Piorrea. Muchas veces le siguen otras enfermedades que destruyen la salud y la juventud. Usted no necesita temerle a la viciosa Piorrea. Empiece hoy mismo a usar la pasta FORHAN'S para las encías. Usándola a tiempo previene la Piorrea o reprime su vicioso curso. Endurece las encías y las mantiene saludables. También protege los dientes y los mantiene blancos como la nieve. Es la fórmula del doctor R. J. Forhan y contiene Líquido Astringente de Forhan que usan los dentistas de todas partes.

Resguarde su salud. Vea a su dentista dos veces al año. Empiece a usar pasta FORHAN'S hoy mismo por la mañana y por la noche. Enseñe a sus hijos el hábito de usarla. Evite a sus hijos los horribles sufrimientos de la Piorrea para el futuro. Compre un tubo hoy.

Todo el mundo quiere tener un aliento fresco y agradable. Si usted prueba este nuevo Antiséptico Refrescante de Forhan una sola vez jamás volverá a usar nada similar. El Antiséptico Refrescante de Forhan es un éxito. PRUEBELO.

De Venta en las Droguerías, Farmacias y Sederías

FORHAN'S PARA LAS ENCIAS ES MAS QUE UNA PASTA DE DIENTES, REPRIME LA PIORREA.

Agente General Exclusivo

ALBERTO PERALTA

Julio de Cárdenas, 1. (Antes San Juan de Dios)
Apartado, 2349. Teléfono A-9136.
Habana.—Cuba.

M.E.C.D. 2016

FAJAS Y AJUSTADORES

A PRECIOS DE ALMACEN

Antes de comprar le sugerimos vea nuestro espléndido surtido. En él podrá hacer la selección que desee y tendrá la ventaja de nuestros "precios de almacén" que son de positiva y considerable economía.

FAJAS "TREO" Y "NINON"

De estas afamadas marcas tenemos en todos los estilos de moda.
De Cutí liso y brocado, con elásticos intercalados.
Para cada cuerpo tenemos el modelo adaptable.

AJUSTADORES

De punto, de Cambray, de Holán de hilo... De todos tenemos la más completa variedad de formas y en los colores: Blanco, Rosa, Salmón, Azul y Lila.

TELAS BLANCAS

Ayer resultó un gran éxito la **venta especial** de telas blancas. Fueron muchas las damas que vinieron a aprovechar nuestras estupendas rebajas de precio. Telas Ricas, Long-Cloth, Cambric y Creas de algodón y de lino puro... El surtido más completo y los precios más fenomenalmente bajos que pueden encontrarse, están en

JERSEY

Juegos interiores de Jersey y de Seda francés. Un surtido espléndido, de calidad garantizada, es el que estamos vendiendo a precios rebajados. Venga a verlos.

MONTE No. 15 FRENTE A PRADO

BOLSAS

Ultimas creaciones en fina piel. Modelos preciosos. Pueden adquirirse por precios insignificantes; desde 84 cts.

HABANERAS

(Viene de la pág. CINCO)

EN EL CECIL

ALMUERZO DE DESPEDIDA

Rita Shelton.
La afortunada doctora.
Disfrutando de la beca que le fué otorgada por la Institución Hispano-Cubana de Cutlura navega a estas horas en el trasatlántico Cristóbal Colón camino de España.
Para su despedida se organizó un almuerzo en el Cecil con un grupo numeroso de comensales.
Homenaje de cariño.
Digno de quien lo recibía.
Allí estaba, como invitado de honor, el Presidente de la Institución Hispano-Cubana de Cultura, el ilustre doctor Fernando Ortiz.
Dulce María Borrero.
María Jones de Castro.
Pilar JoJrge de Tella.
El Magistrado Ricardo Duval, el señor Francisco Shelton y el doctor Nicolás Pérez Raventós.
María Espinosa, distinguida esposa del doctor Francisco M. Fernández, honorable Secretario de Sanidad y Beneficencia.
Pelegrina Sardá.
Martina Guevara.
El doctor Francisco Sánchez Curvelo, Secretario de la Cruz Roja Cubana, y el doctor Marcelo Caturla, Magistrado del Supremo.
Las señoras María P. de Shelton, Josefina Moreno de Rifoy y Graziella Reno de Pereda.
Lola Borrero.
Rosa Leclere.
Las doctoras Ofelia Domínguez, Piedad Maza y Santos y María Julia de Lara.
Georgina, Dulce y Silvia Shelton, Leticia del Monte y María T. Betancourt.
Y los doctores José Pereda, Rafael Fernández y José Manuel Ruiz.
A la altura de su nombre y fama se condujo en todos los detalles del almuerzo el elegante Cecil del Vedado.
Repetidos los brindis.
A cual más afectuoso.

EL DOCTOR HORACIO FERRER

Triunfan los que valen.
Los que luchan...
Y entre los que valen, entre los que luchan, cuéntase el doctor Horacio Ferrer.
Oculista notable.
De altos méritos.
Casos repetidos de curaciones maravillosas han elevado al rango más envidiable la personalidad profesional del doctor Ferrer.
Llegan hoy a la crónica los ecos del último y resonante éxito alcanzado por el brillante profesor.
Desplegando su saber y su maestría ha operado de las cataratas a la señorita A. Pajón en la Clínica de las Católicas Cubanas.
Operación eficaz.
Del más feliz resultado.
Ha recobrado la vista, cuando parecía amenazada de perderla, la virtuosa y ejemplar señorita Pajón.
Ella, modesta maestra, vuelve ya a su labor con una gratitud, que será eterna hacia el doctor Ferrer.
Sea para este mi felicitación.
Nunca más justificada.

BODA EN NUEVA YORK

Una invitación recibo.
Cortés y atenta.
Es para la boda de Miss Mary Mc Clellan y el joven abogado cubano Carlos Lazo.
Se celebrará a las cuatro y media de la tarde del miércoles 26 del corriente.
Vienen los novios después.
Para fijar aquí su residencia.
Desde el 17 de enero se instalarán en la casa de la calle J. número 35, de la barriada del Vedado.
Anticipados van mis votos.
Por su felicidad.

TRASLADO

En la Víbora.
Nueva residencia.
Desde la anterior semana ocupan los jóvenes y felices esposos Victorio Fernández y Anita Blasco la casa de la calle Libertad número 33.
Un airoso y bonito chalet de puro estilo renacimiento español.
Bello nidito.
Alhajado con primor.

AL LLEGAR

Del Norte.
En viaje de regreso.
Se espera hoy al director de El Mundo, el compañero muy querido Antonio G. Mora y su esposa tan bella y tan gentil, Andreita Ferrer, con su idolatrado hijo Tony.
Agradable la temporada que han pasado en la Ciudad Imperial.
Llegan por la tarde.
En el vapor de la Florida.

(Continúa en la pág. NUEVE)

RELOJES DE MESA

Para regalos de gusto, de verdadero valor artístico y originalidad, contamos con un variado surtido de relojitos finos, de ágatas de varios colores, lapizlazuli y cristal de roca con esferas de platino y diamantes.

Otras variedades de plata fina y esmalte, bronce, alabastro, maderas policromadas, mármol, etc.

Máquinas de primera clase.

La Casa del Quintano
LA CASA DE LOS REGALOS

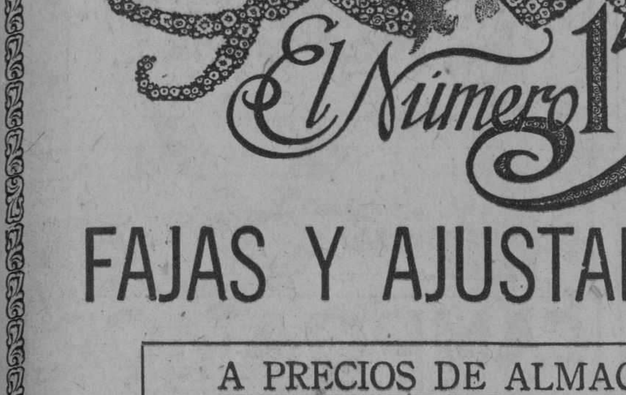

Nada tan exquisito como el

Quaker Oats

Nutritivo y fácil de digerir.

789.

Columna de Defensa Nacional

En la última Junta efectuada por esta patriótica Institución, bajo la Presidencia del Primer Vice, señor Saturnino Escoto Carrión, actuando de Secretario los señores Ricardo Vidal Mena y Mario R. Bombalier y con la asistencia de los miembros del Ejecutivo señores Antonio Navarrete de Córdova, R. Peralta, J. Vilela, D. Blanco, M. Rebollar, E. Nadarse de Armas, L. Castillo, D. Martínez, A Morera, J. A. Cruz, comandante Pedro Fernández, P. Duarte, L. Valdés, R. Ramos, L. Falbello, comandante N. Nodarse de Armas se adoptaron los siguientes acuerdos: Que un Proyecto del doctor P. Fernández de Castro pase a la Comisión "Asuntos Económicos". El señor Escoto presenta con frases de elogio al periodista señor Alberto Pots. Pasar un escrito al señor Alcalde Municipal de la Habana, significándole la necesidad de dotar a la Academia Municipal de Música de una bandera Nacional. Dirigirse al señor Secretario de Gobernación para que sean atendidas las despalilladoras en el asunto con los dueños de talleres. Escoto le cede la Presidencia al señor Navarrete y le dedica un saludo por su regreso de Cayo Hueso con motivo de las fiestas del 10 de octubre. Que una nutrida Comisión pase a visitar al venerable patriota coronel Fernando Figueredo. Designar a R. Vidal para que se entreviste con el "Comité 27 de noviembre", a fin de resolver lo de la placa en el Templete de los Estudiantes que obsequiará el señor Falbello. Asistir el 25 del mes en curso a las 9 a. m. a la Carretera de Managua, al homenaje al patriota general Adolfo del Castillo, acto que organiza esta Institución. Todos los Asambleístas se pusieron de pie por el fallecimiento del patriota Aurelio Fraga. La Institución estuvo representada en todos los actos efectuados el pasado 10 de octubre.

GRAN CONCURSO DE IDEALIDADES

forman los preciosos modelos de

Vestidos y Sombreros

que acabamos de recibir para la temporada invernal. Son el vivo reflejo del refinado gusto de sus creadores, PATOU, JENNY, LAVIN, PREMET, LELONG, y PHILIPHE ET GASTON, fieles intérpretes de la elegancia femenina.

Los colores más en voga esta temporada, son azul, en varios tonos, Rojo, Gris, llevando el sello preferente, el color BEIGE.

Mathilde Cumont. Prado 88 y 96

9346 alt 45d-4

Prepare a sus niños para la temporada de Invierno.
Visite nuestra exposición de modelos
La señora

Amparo Roqué de Angulo

en su residencia particular de la Avenida de la República. San Lázaro. No. 470. Apartamento No. 4. casi esquina a Infanta. tiene en preparación los modelos para la próxima estación.

Juegos de cuatro piezas. en preciosas combinaciones. compuestos de vestido. pantalón. abrigo y sombrero. en terciopelo. falla y otras clases de seda de superior calidad.

Especialidad en confección de Canastilla.

El Presidente Calles y la Asociación de la Prensa

Como se sabe, por haberlo publicado varios diarios habaneros, el día 8 del actual el Presidente de la Asociación de la Prensa de Cuba Sr. Morales Díaz dirigió al Presidente de la República mejicana Sr. Calles, el siguiente cablegrama interesándose por el ilustre periodista Sr. Palavicini:

"Habana 8 de octubre de 1927.
Presidente Calles.
Ciudad Méjico.
Nombre Asociación Prensa Cuba ruególe encarecidamente influya otorguense amplias garantías defensa Félix Palavicini, ex-Director "Universal". Ejecución sumaria del ilustre compañero causaría efecto desastroso periodistas cubanos.
Modesto Morales"

A este cable ha contestado el Sr. Plutarco Elías Calles con el siguiente, al que parece faltarle la primera línea.

"Méjico 11 de octubre de 1927.
10 p. m. recibido día 12.
Modesto Morales.
Presidente Asociación Prensa de Cuba.
Habana, Cuba.
Suyo no puedo estimar ejemplar labor periodística Palavicini ni mucho menos benéfica país porque siempre ha sido a base politiquería.
Presidente Calles".

MEJORA EL CARDENAL PRIMADO DE IRLANDA

BELFAST, Irlanda octubre 13 (AP)—El Cardenal O'Donnell, Primado de Irlanda, enfermo de pulmonía, estaba hoy mejorado, aunque pasó la noche anterior muy mal, según el boletín médico.

Este informa que el Cardenal no ha vuelto a sufrir dolores violentos después de la noche del miércoles, descansando bien desde entonces.

No pierda usted tiempo pensando lo que ha de regalar, venga a LA CASA GRANDE y entre las innumerables novedades que siempre tenemos propias para un regalo de gusto, se le facilitará mejor su elección.

Magníficas bolsas de piel en color entero y combinadas en los tonos de moda, desde **$3.90**

Bolsas vanities para teatro, muy bonitas, desde **$5.00**

Bolsas de noche de cuentas y perlas combinadas en plateado y dorado, desde **$4.50**

Bolsas de terciopelo en forma de pingüinos (la última novedad en bolsas), desde **$4,50**

Aretes argollas y pulsos de fantasía en los estilos más variados, desde **$0.50**

Moteras de esmalte con su estuche, desde **$10.00**

Bonitas moteras de cristal en distintas formas, desde **$0.50**

Juegos de tocador variados, desde **$4.75**

Estuches de manicure en distintos colores, todos con piezas de superior calidad, desde **$1.50**

Costureros dorados y esmaltados con todos los útiles necesarios, desde **$4.00**

Porta-retratos esmaltados y dorados con incrustaciones de piedras en distintos estilos, desde **$2.50**

Collares de perlas en forma de gargantilla y collares de perlas y cristal largos en los más nuevos estilos, desde **$1.00**

además: esencieros, ceniceros de galalith, medallas, cadenas, abanicos y tantas otras novedades, todas a precios muy reducidos.

El regalo procedente de LA CASA GRANDE, costando menos, es el más atractivo.

perfumes

De Worth:
Vers le Jour, en varios tamaños.

De D'Orsay:
Grace y Leurs Ames, Mistery, Dandy, Ambar negro, etc.

De Mury:
Narciso Azul en pomos de fantasía, Nocturno, Amadis.

De Brecher:
Fumee Blue.

De Roditi:
Raquel Meyer.

De Rosini:
Nuit de Chine, Chez Poiret.

De Lenterie:
Miracle, Matin au Bois.

De Grennoville:
Bizance, Chipria.

De Rimmel:
L'Art Moderne.

pieles para adornos de vestidos

acaban de llegar.
en distintos tonos y anchos:
de "chévre", de culebra, de liebre, de conejo, etc.
véalas en el Departamento de Sedería.

la casa de los precios populares
en el barrio aristocrático

DE SANIDAD

LICENCIAS DE ESTABLECIMIENTOS

Por el Negociado de Licencias se han concedido licencias a los establecimientos siguientes:

F. Varela 27, Tienda víveres; A. y 13 Reparto Lawton; 17 esquina a 10, Vedado, Carnicería; K esquina Font y Beale, Batista, P. de frutas; a 9, Vedado, bodega con cantina; Compostela 69. Rastro; Bernal, 13, Carpintería; Avenida de la República 23, Puesto de aves; Anférica Arias 46, Figón; S. Nicolás, 21, Barbería 1, Figón; E. Palma 111, segundo piso (Habana); Restaurant; A. Lazcano 68, Carpintería y Luz 35, bodega con cantina.

INGENIERIA SANITARIA

Por la Dirección de Ingeniería Sanitaria se han aprobado los planos siguientes:

21 entre Paseo y 2, Vedado, de E. Abreu; Santa Celia esquina a Santa Julia 72, de Narciso María Rodríguez; Avenida Serrano entre Zapotes y Santa Emilia, de F. del Valle.

Fueron rechazados J. C. Zenea 173, de Pedro Fontany; S. Julio esquina a San Bernardino, de Santo Suárez Tennis Club; Fomento esquina a Rodríguez, de Adolfo Cocina; San Indalecio 8, de José Pomares; Vista Alegre entre M. Rodríguez y Sola, de Vicente Forcada; A. entre Fernández; M. Gómez esquina a tre Luz y Bella Vista, de Aníbal Castillo, de Luis Bengoa; San Indalecio 8, de J. Pomares y Compostela 131, de F. L. del Valle.

M.E.C.D. 2016

HOY · FAUSTO · HOY
5¼ - 9¾ 5¼ - 9¾
GRAN ESTRENO EN CUBA
La Metro Goldwyn Mayer presenta al genial actor
LON CHANEY
EL ACTOR DE LAS MIL CARAS
en la gran producción METRO titulada
EL SARGENTO MALA CARA
"TELL IT TO THE MARINES"
Un colosal cinedrama de las mas grandes emociones El mas rotundo exito de este gran actor
Con el concurso de
ELEANOR BOARDMAN
CARMEL MYERS
WILLIAM HAINES
AMERICA ADVERTISING A-9638
LUNETA 60¢ PREFERENCIAS 80¢
JUEVES 20 VIERNES 21
GRANDIOSO ESTRENO
EL AGUILA DEL MAR
por Ricardo Cortez
Repertorio de la Metro-Goldwyn-Mayer Industria 80

TEATROS Y ARTISTAS

LA TEMPORADA DE ALBERTO MENDEZ
EL ESTRENO DE "EL PARAISO PERDIDO"

El éxito de "América", ha sido magnífico. Sus cuadros merecen las alabanzas del público.

En el que se refiere a "Cuba", modelo de sencillez, toma parte principalísima la Orquesta Típica Cubana, conjunto que ejecuta los más modernos bailes y acompaña a Maruja Grifell en sus canciones criollas.

La empresa se ve obligada a mantener en el cartel la revista "América".

"América", figura esta noche en el programa de Payret.

Se representará "Las Corsarias", la españolísima zarzuela de Paradas y Jiménez.

Para mañana se anuncia el estreno de "El Paraíso Perdido", inspirada revista del maestro Penella.

"El Paraíso Perdido" será un nuevo exponente de lo que en materia de presentación, hace Alberto Méndez, el activo empresario.

Los artistas del "Folles Méndez" ensayan con esmero la obra y en su interpretación actuarán Julia Alonso, Adelita Trujillo y Maruja Grifell.

EN EL PRINCIPAL DE LA COMEDIA

"Los celos me están matando" una comedia que se representará hoy sigue las huellas de las que hasta ahora se han representado en el teatro "Principal".

La crítica española, ha catalogado esta obra entre las mejores de la firma Arniches-Paso.

"Los celos me están matando" encuadra perfectamente dentro del programa que se ha trazado la empresa del "Principal": celebrar su temporada de invierno sin dejar de la mano el género cómico, que es, sin duda, el predilecto de la mayoría del público.

La obra lleva un magnífico reparto, en el cual figura Rafael López Somoza.

López Somoza tiene en esta obra un papel que le permitirá hacer derroche de vis cómica.

Los ensayos siempre permiten augurar una magnífica interpretación.

La presentación será, excelente.

ROIG DIRIGIRA EL CONCIERTO DE LA SOLIDARIDAD MUSICAL

El notable maestro Gonzalo Roig dirigirá el gran festival de música cubana organizado por la "Solidaridad Musical de la Habana" para el domingo 6 de noviembre. Además, los distinguidos autores y maestros Ernesto Lecuona, Jorge Anckerman, Moisés Simons, Eduardo Sánchez de Fuentes, Jaime Prats, Eliseo Grenet, Sergio Pita, José Ma. Fuentes y Rodriguito Prats tomarán parte en este concierto.

Ernesto Lecuona en prueba de cariño por la "Solidaridad Musical", ofrece su valioso repertorio y ejecutará un solo de piano integrado por cinco danzas cubanas: (a) Amorosa; (b) ¿Por qué te vas?; (c) Danza negra; (d) Las Minstrel's; (e) Lola está de fiesta.

La venta de localidades continúa desenvolviéndose en forma tal que puede asegurarse por anticipado que la "Solidaridad Musical" obtendrá un rotundo éxito.

El público admirador de las bellas melodías típicas cubanas acogió con entusiasmo la nueva fecha señalada. Será definitivamente el domingo 6 de noviembre en Payret, a las diez de la mañana.

Oficinas: Egido 9, Dpto. 11, de 2 a 6 p. m. A-5542.

ES MUCHA HABANA

Iba a estrenarse anoche en el Teatro Regina la brillante revista de López Ruíz y Lecuona que se titula **Es Mucha Habana**; pero la dirección artística que quiere ofrecer una excelente interpretación y la empresa que ha prometido presentarla con gran esplendidez, han aplazado la función inicial para hoy, en la segunda tanda doble.

Hay interés por conocer esta obra, que ha de gustar mucho.

He aquí los títulos de los cuadros de "Es mucha Habana":

1.—En el pueblo de Cabezón y en su casa. 2.—En alta mar. 3.—En los muelles de la Habana. 4.—La Conga. 5.—En un batey. 6.—La fachada del teatro "Regina". 7.—En el teatro "Regina". 8.—El cabaret de la Alegría. 9.—Apoteosis: "La Carretera Central".

Se estrenarán en esta obra magníficas decoraciones.

Toman parte en la interpretación de "Es mucha Habana", Rita Montaner, Caridad Suárez, María Josefa Ruíz, Laura Miranda, Paquita López, Conchita Cabrera, Paco Lara, Fernando Mendoza, Mario Martínez, Esteban Palos, Vicente Morín, etc.

La obra une al mérito del libro el encanto de una música alegre, evoluciones, bailables y decorados originales.

El estreno será en la segunda tanda doble a las 9 y tres cuartos, precedido de "La Carrera del Amor" el pasatiempo de Primelles y Lecuona.

En primera tanda sencilla "La Tierra de Venus".

CINE TRIANON

"EL SALVAJE" HOY EN TRIANON

El aristocrático teatro TRIANON, del Vedado, celebra hoy su acostumbrado Viernes de Moda, habiéndose escogido para las tandas de 5 1|4 y 9 1|2 de hoy el estreno de una de las mejores producciones de la First National, se titula: EL SALVAJE, y en el reparto de esta grandiosa película figuran nada menos que Ben Lyon; May Mac Avoy y el simpático viejito Charles Murray.

En la tanda inicial a las 8 1|2: SU MOMENTO SUPREMO, por Ronald Colman.

Mañana sábado será día de risa en TRIANON, se estrena la divertidísima película: RECLUTAS SOBRE LAS OLAS que en inglés se llama: WERE IN THE NAVY NOW, interpretada por Wallace Beery, Raymond Haton y hestler Konklyn, en ella figura por primera vez la Escuadra Naval de los E. E. U. U.

El domingo a las 5 1|4 y 9 1|2: PERDIDA Y GANADA, última cinta del Don Juan de la Pantalla: Adolphe Menjou.

El martes da de moda, serán presentados en este teatro el famoso Quinteto de Trovadores Mexicanos.

El miércoles definitivamente: La Pelea DEMPSEY VS. TUNNEY.

2205 1 d-14

DE ESTADO

LA FECHA PATRIOTICA DEL DIA DIEZ

Con motivo de la festividad del día diez del actual se han recibido en la Secretaría de Estado numerosos cablegramas, felicitando al Gobierno por la conmemoración del Grito de Yara.

Entre esos despachos se cuentan:
Del Embajador de Cuba en Madrid.
Del Ministro en Londres.
Del Ministro en Río Janeiro.
Del Ministro de Bruselas.
Del Encargado de Negocios en Washington.
Del Ministro en La Haya.
Del Ministro en Suiza.
Del Ministro en Panamá.
Del Encargado de Negocios en Santo Domingo.
Del Encargado de Negocios en Buenos Aires.
De los Cónsules en Madrid, Miami, New York, Key West, Ponce, Puerto Rico y Copenhague.

REGRESA EL SECRETARIO DE ESTADO

Se recibió ayer un cablegrama en la Secretaría de Estado, suscrito por el Ministro de Cuba en París, doctor Céspedes, dando cuenta de que ha salido de Francia para la Habana el doctor Martínez Ortiz, Secretario de Estado.

2203. 1-d. 14.

CINE APOLO

Un interesante programa ha combinado para hoy la empresa de este favorito cine.

En la tanda elegante de las 5 y media será exhibida La Coqueta Peligrosa, comedia en la que hace derroche de gracia la bellísima Wanda Hawley y la célebre pelea Uzcudun-Heeney.

En la función corrida de las 8 y media la pelea Uzcudun-Heeney, La coqueta peligrosa y Dedos de plata, creación de George Larkin al que desde Manos Arriba, aquella monumental serie de Pathé, se le conoce por Perico Metralla.

Precio de la luneta, 20 centavos.

Mañana, por última vez La Nieta del Zorro, La locura del baile, por Claire Windsor y Héreo a caballo por Hoot Gibson.

Matinee del domingo El precio de la gloria, la grna película Fox, El ccme bolas, por Harold Lloyd y las comedias de costummbre.

A las 5 y cuarto El cielo en la tierra por Renée Adorée y El Precio de la Gloria por Dolores del Río. Por la noche estas dos películas y El Cuarto Mandamiento.

En causa ajena, la última comedia de Marie Prevost, estrenada con gran éxito en Campoamor, el martes 18. Ese mismo día será estrenada Amantes vieneses, joya de la Universal, por Norman Kerry y Mary Philbin, los héroes de El Carroussell de la vida.

La versión cinematográfica de la gran novela de Victor Hugo Los Miserables, que ha resultado la más grandiosa de las obras del cinema, editada en Francia por la Universal, será estrenada en dos jornadas los días 28 y 29.

Muy pronto El Payaso del Circo y Gigantes y Cabezudos.

EL ENCANTO DE UN VALS
(THE WALTZ DREAM)
Segun la famosa opereta de OSCAR STRAUSS
Inspirada opereta que consagró a ESPERANZA IRIS en Cuba
CAMPOAMOR
OCTUBRE 20-21-22-23

Campoamor. – Exito grandioso de "La mujer desnuda", la hermosa cinta francesa

Tal como se esperaba, el estreno ayer jueves de la hermosa film francesa: LA MUJER DESNUDA ha constituído un triunfo para la Empresa de CAMPOAMOR. Lo mucho bueno que se dijo de la obra quedó confirmado por el distinguido público que colmó todas las tandas del precioso teatro.

La perfección de la versión cinegráfica del célebre drama es tal, que su autor, el gran escritor Henry Bataille, la ha celebrado con calurosos elogios, habiendo asistido continuamente a su filmación, que fué hecha bajo la dirección expertísima de Leonce Perret. Los primeros papeles fueron confiados a tres artistas de tanto renombre como Luisa Lagranje; Ivan Petrovich y Nita Naldi, la hermosísima estrella americana de la pantalla. La labor artística de estos tres astros de la escena muda es irreprochable, formando una sólida base para el éxito del film.

Hoy viernes será proyectada nuevamente en los turnos de la una; tres; cinco; siete y nueve y media, acompañada con su propia partitura musical desde las tres.

Esta cinta estará en los programas hasta el domingo, en que se retirará del cartel.

Para el lunes 17, se preparan otros estrenos que agradarán mucho al público. Se trata de una cinta preciosa titulada: POR SENDEROS EQUIVOCOS, en la que realiza una excelsa filigrana de arte la bella Dorothy Revier, la estrella más hermosa del cine americano y de la cinta oficial del match DEMPSEY-TUNNEY.

Durarán en los carteles hasta el miércoles 19.

La empresa de CAMPOAMOR tiene en cartera varios estrenos de nuevas obras de la misma artista, proclamada por los pintores de Norte América el ejemplar más perfecto de belleza femenina que posa ante las cámaras hoy en día.

2268 1 d-14

TEATRO IMPERIO

H asido un éxito la presentación en el Teatro Imperio de la hermosa y elegante canzonetista argentina Estrella Irú, creadora del tango argentino.

Podemos calificarla de una verdadera estrella en el arte que cultiva; Estrella Irú, es tan propia en su tipo, sus actitudes, su modo de vestir, de cantar, de accionar, de sonreir y hast ade mirar. Gusta Estrella desde que traspone los bastidores encanta al cruzar gentil y esbelta las tablas y además de su atrayente figura posee gracia natural y dominio de la escena, que unido a su elegancia y a sus regios vestuarios, la selección de sus canciones y especialmente de sus tangos que forman sus repertorios, hace de ella una de las artistas más destacadas en su género.

La nueva temporada del Teatro Imperio

Mañana será inaugurada una nueva temporada en el Teatro Imperio, que desde ahora podemos asegurar constituirá un éxito por lo variado y económica que la misma habrá de resultar.

La temporada en cuestión será a base de películas escogidísimas, de revistas y de fines de fiestas selectísimos.

Para la inauguración de la temporada ha sido elegido un estreno de gran actualidad: LA FERIA DE SEVILLA, obra original de el celebrado literato Roger de Lauria, con una música de lo más escogida.

En LA FERIA DE SEVILLA se presentará un gran grupo de preciosas muchachas que habrá de constituir las delicias de los asiduos al Teatro Imperio.

Mañana, a más del estreno de LA FERIA DE SEVILLA y del debut de la nueva compañía de Follies y Revistas, trabajará como siempre Estrella Irú, la triunfal tanguista argentina.

Los precios, como siempre, serán a base de sesenta centavos luneta.

2195 1d 14

TEATRO WILSON

El espectáculo, más elegante y concurrido de la Habana, por su organización a base de precios populares.

Para hoy, magnífica matinee de 2 p. m. a 5 p. m. con las atracciones, RECLUTAS SOBRE LAS OLAS, estupenda comedia Paramount en 8 actos, interpretada por Wallace Beery, y Raymond Hatton; y AMALOS Y DEJALOS, atracción especial en 9 actos, interpretada por Luise Brook, Evelyn Brent y Laurence Gray; para esta matinee regirán los precios de 10 centavos los niños y 20 centavos mayores.

En tanda elegante a las 5 y 1|4 p. m. comedias y el estreno de la estupenda atracción Paramount, en 8 actos, interpretada por Wallace Beery, y Raymond Hatton, titulada. RECLUTAS SOBRE LAS OLAS, para esta tanda elegante, regirán los precios de 10 cenaavos niños y 20 centavos mayores.

Por la noche gran función corrida de 8 y 1|4 a 11 y 1|2 p. m. con comedias, y las atracciones AMALOS Y DEJALOS, producción especial en 9 actos, por Luise Brook, Evelyn Brent, y Laurence Gray; y el estreno de la estupenda comedia en 8 actos, interpretada por Wallace Beery, y Raymond Haton, titulada RECLUTAS SOBRE LAS OLAS; para esta función corrida regirán los precios de 10 centavos niños y 30 centavos mayores.

Mañana, magnífico programa de estracción EN CAMA AJENA, deliciosa comedia joya en 9 actos, por Mary Prevost y Harrison Ford; y la estupenda comedia por el coloso Buster Keaton, LAS SIETE OCASIONES.

El próximo domingo 16, formidable programa de aaracción, con las joyas EL PRECIO DE LA GLORIA, por Dolores del Río y Víctor Mc Laglen; LIGERA DE CASCOS, por Padsy Ruth Miller y Glen Tryon; y LA LUZ DEL DESIERTO, por Katrerine Kay y Francis Mc Donald.

La próxima semana, PERDIDA Y GANADA, por Adolfo Menjou; LA MUJER DESNUDA, por Nita Naldi; LA SIMPATICA PRETENCIOSA, por Bebe Daniels; y LA LLAMA MAGICA, por Ronald Colman y Vilma Banky.

2201 1d. 14

CINE NEPTUNO

"LA MARAVILLA" Y "LA TIRANA" HOY EN NEPTUNO

En el coquetón Cine NEPTUNO se presentarán hoy a las 5 1|4 y 9 1|2 las famosas coupletistas La Maravilla y La Tirana artistas sobradamente conocidas por haber actuado durante cinco semanas seguidas en el Teatro MARTI.

Además de actuar La Maravilla y La Tirana, en estas mismas tandas se exhibe la producción cinematográfica titulada: LA ISLA DEL DIABLO, por Pauline Frederick.

Entre los números que cantarán La Maravilla y La Tirana figuran Los Marineritos; Pasión Argentina y Flirteando.

La luneta costará solamente 40 centavos, y por la noche toda la función 50 cts.

En la tanda inical de las 8 1|2 se exhibe: EL AS DE LOS BRIBONES, por Adolpre Menjou.

Mañana función extraordinaria. A las 8 1|2: EL COME BOLAS, por Harold Lloyd, y a las 5 1|4 y 91|2: LA SIMPATICA PRETENCIOSA, por Bebe Daniels y nueva presentación de La Maravilla y La Tirana.

El domingo: PERDIDA Y GANADA, por Adolphe Menjou.

Lunes y martes actuarán nuevamente los Trovadores Mexicanos.

2197 1 d-14

¡¡ACABAN DE LLEGAR!!
LAS COPIAS DE LA PELICULA OFICIAL DE LA PELEA
DEMPSEY
VS
TUNNEY

ESTRENO EN
CAMPOAMOR
LUNES 17, EN TODAS LAS TANDAS
Venga a ver si TUNNEY permaneció en la lona más de los diez segundos reglamentarios en el séptimo round.
Forme su propia opinión de este sensacional match.
La cámara lenta le ayudará a decidir si la faja del Campeonato Mundial le pertenece a DEMPSEY o a TUNNEY.
EXCLUSIVIDAD DE LA UNIVERSAL PICTURES CORPORATION OF CUBA.
Además, en las mismas tandas
Por Senderos Equivocados
Exito de la estrella DOROTHY REVIER.

Teatro Regina.–Esta noche, estreno de "Es mucha Habana"

Esta noche se verá repleto de público el teatro "Regina" con motivo del estreno de ES MUCHA HABANA, magnífica revista en un acto, y ocho cuadros y una apoteosis, libro original del celebrado autor José López Ruiz, música del siempre inspirado Ernesto Lecuona.

Se espera con verdadera expectación el esareno de esta obra, que la compañía del Regina ha ensayado cuidadosamente y que la empresa montará con todo el lujo y aparato que requiere.

He aquí los títulos de los cuadros de ES MUCHA HABANA:

1.—En el pueblo de Cabezón y en su casa. 2. EN ALTA MAR. 3, EN LOS MUELLES DE LA HABANA. 4. LA CONGA. 5. EN UN BATEY. 6. LA FACHADA DEL TEATRO REGINA. 7. EN EL TEATRO REGINA. 8. EL CABARET DE LA ALEGRIA. Apoteosis: LA CARRETERA CENTRAL.

Se estrenarán en esta obra espléndidas decoraciones del gran escenógrafo Nono Noriega.

La obra ha sido montada y ensayada bajo la dirección escénica de Don Enrique Lacasa y la coreográfica del maestro Esteban Palos, el notable primer bailarín de la compañía.

A juzgar por los ensayos la obra saldrá espléndidamente montada e interpretada.

En el reparto figuran los nombres de Rita Montaner, Caridad Suárez, María Josefa Ruiz, Laura Miranda, Paquita López, Concha Pascual, Carmen Strabeau, Mary Verdiales, Concha Cabrera, Paco Lara, Fernando Mendoza, Mario Martínez, Esteban Palos y Vicente Morín, etc.

ES MUCHA HABANA, se esarena en la segunda tanda doble, a las 9 y tres cuartos, precedida de LA CARRERA DEL AMOR. La luneta en esta función cuesta $1.40.

En la primera sencilla, a las 8 y cuarto, 2da. representación de LA TIERRA DE VENUS.

2364 1d. 14

Principal de la Comedia: "Los celos me están matando", por López Somoza

Viernes y martes son los días clásicos del "Principal" desde la inauguración del espléndido coliseo. Hoy viernes se estrena una obra que a juzgar por sus autores es un alarde de legítima gracia. Se trata de LOS CELOS ME ESTAN MATANDO, comedia de Carlos Arniches y Antonio Paso, representada en España con éxito brillantísimo, durante cientos de noches.

Los asiduos al "Principal", entusiastas gustadores del género de comedia, saben bien que Arniches y Paso son dos de las firmas que más alto se cotizan hoy en España y en todos los países de habla española. Por su ejecutoria están en primera fila entre los autores cómicos españoles. Estampar sus nombres en un programa es garantizar un éxito.

Añádase a esto que LOS CELOS ME ESTAN MATANDO viene precedida con la fama de ser una de las obras más cómicas de la firma Arniches-Paso, prodigiosa combinación que ha hecho rico a muchos empresarios. No hay duda, pues, de que se trata de una obra cómica de verdad, de esas que mantienen al público en una carcajada constante desde que se levanta el telón hasta que cae por última vez.

En el reparto que se ha dado a LOS CELOS ME ESTAN MATANDO figura el inadjetivable Rafael López Somoza, que desempeñará un papel muy adecuado a sus facultades y a su característica "vis cómica".

La obra será interpretada con ese escrúpulo ya proverbial en el teatro de Animas y montada con toda propiedad y lujo.

El sábado, tanda elegantes, a las cinco pasado meridiano.

2365 1d 14

Cine Rialto

YA HOY LA SEGUNDA Y ULTIMA JORNADA DE "LOS MISERABLES". MAÑANA VUELVE LA PRIMERA, TITULADA "ALMAS DE LA HUMANIDAD"

Siguen obteniendo el más brillante éxito en el concurrido y elegante Rialto las exhibiciones de la formidable cinematografización de la célebre novela LOS MISERABLES de Víctor Hugo que se viene exhibiendo en dos noches debido a su largo metraje. Para hoy se anuncia la segunda jornada que lleva por título "Las barricadas", que es la última, y mañana se repite la primera y el domingo la última. Los precios de entrada que la empresa ha fijado para estas nuevas exhibiciones, es para hoy, hasta el domingo, sesenta centavos la luneta y ochenta la preferencia para todas las tandas en que va, o sea a la una, a las tres, a las cinco y cuarto y a las nueve y cuarenta y cinco. También se exhibe en todos esos turnos una revista de asuntos internacionales.

Para la tanda de las siete y media se anuncia la exhibición del episodio número cuatro de la interesante serie "El Pilluelo de Montmartre" y "De Sangre Roja", por George Walsh.

Aproxímase el sábado veinte y dos, fecha en que será estrenada la preciosa joya titulada EL SEPTIMO CIELO, obra de méritos extraordinarios y de admirable argumento de la casa Fox, que está conceptuada como la última palabra de la cinematografía. También está esperando turno de estreno CON EL AMOR NO SE JUEGA, el triunfo más reciente de la gentil estrella Liliane Damita.

2206 1d 14

CINE INGLATERRA

El espectáculo favorito del público habanero, por las grandes atracciones cinematográficas que se estrenan a diario a base de 20 centavos luneta.

Para hoy, gran matinee a las 2 p. m. con comedias, y las producciones EN PUBLICA SUBASTA, atracción Metro en 8 actos, interpretada por Charles Ray y Eleonor Broadman y LA SEDUCTORA joya clásica Paramount, en 9 actos interpretada por la eximia estrella Pola Negri; para esta matinee regirá el precio de 20 centavos luneta.

En tandas elegantes de 5 p. m. y de las 9 y 45. p. m.; comedias y el estreno de la atracción especial Metro, en 8 actos, interpretada por el gran actor Charles Ray y la estrella Eleonor Broadman, titulada EN PUBLICA SUBASTA, para estas tandas regirán los precios de 20 centavos para una tanda de 5 p. m. y el de 30 centavos para la tanda de 9 y 45 p. m.

En tanda de las 8 y 1|2 p. m. estreno de la joya clásica en 9 acaos de la Paramount, interpretada por Pola Negri, titulada, LA SEDUCTORA para esta tanda regirá el precio de 20 centavos.

Mañana, regio programa de atracción, EN CAMA AJENA, deliciosa comedia joya en 9 actos, interpretada por Mary Prevost, y Harrison Ford; y EL PRINCIPE DE LAS TINIEBLAS atracción First Nacional, interpretada por Ben Lyon, Lya de Putai y Louis Moran.

El próximo domingo 16, formidable programa de atracción, con tres joyas, EL PRECIO DE LA GLORIA, por Dolores del Río y Víctor Mc Laglen, LIGERA DE CASCOS, por Padsy Ruth Miller y Glen Tryon; y LA LUZ DEL DESIERTO, por Katherine Kay, y Francis Mc Donald.

La próxima semana, LA MUJER DESNUDA por Nita Naldi; LA SIMPATICA PRETENCIOSA por Bebe Daniels; y PERDIDA Y GANADA, por Adolfo Menjou.

2202 1d. 14

TEATROS MARTI y RIALTO
Carl Laemmle presentará MAÑANA y los dias 12-13-14-15 y 16
La inmortal creación del gran
VICTOR HUGO
LOS MISERABLES
MAGNIFICO EXITO DE LA UNIVERSAL TRIUNFO DE FRANCIA
HOY 2a. JORNADA
LAS BARRICADAS
MAÑANA 1a. JORNADA
EL ALMA DE LA HUMANIDAD

Arte, esplendor, emoción, verismo; extraordinaria interpretación, espectacularidad todo se reune en esta magnifica producción para dar la impresión de grandeza.
Ciento cincuenta artistas de primer orden se hicieron cargo de los papeles principales.
En la obra fielmente adaptada hay mas de 6.000 escenas
He aquí lo que dice el comentarista del "THE NEW YORK HERALD"
Los MISERABLES, cinta estrenada en "El Century" es la obra cinematográfica mas perfecta que hemos podido ver hasta el presente. No tiene un solo defecto.
La musica que tocaran las orquestas de MARTI y RIALTO fue adaptada especialmente a la obra por un famoso compositor.
ESTA OBRA FUE FILMADA PRODUCIDA Y EDITADA ESTE AÑO

La elegancia de la mujer empieza en el calzado
Ellas lo saben y la que gusta de vestir con "chic" conoce que la peletería "El Mundo" es tal vez la única en la Habana que puede poner ante sus ojos la más bella variedad de modelos. Cualquiera que sea la aplicación del calzado de acuerdo con el vestido y según la ocasión, se encuentra en "El Mundo" una combinación de preciosos estilos, la indicada para satisfacer un gusto, un deseo, un capricho o una necesidad. Prescindir de los modelos de "El Mundo" es no conocer lo que impone la moda.
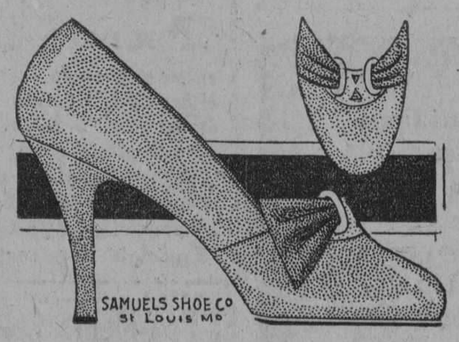

$10.00
Modelo "FLORYA"
Creación americana de precioso efecto. Corte bajo en Kid Crown. El lazo es de un tono más obscuro y los ojales de piel más clara. Forros de glacé. Tacón francés, extra alto.
Este mismo diseño tiene otra combinación de charol negro "Cornelius", con el lazo de piel de brillo en tono marfil y un adorno en el centro de piel de reptil.
En nuestro catálogo puede apreciar la alta distinción de todos nuestros modelos. Solicítelo.
EL MUNDO
REINA 33
TELF. A4924 J. PEREZ Y CIA AL INTERIOR 30 CENTS EXTRA

M.E.C.D. 2016

UN GRAN EXITO

Nuestros crepés de seda de $2.00 la vara, que hemos rebajado a

$1.10

los estamos vendiendo prontamente

Si usted no se ha aprovechado de este beneficio, le insinuamos lo haga pronto; pues rápidamente se van terminando muchos colores.

LA ELEGANTE

NEPTUNO y AGUILA : TELEFONO.M-1799

LAS UNICAS TIENDAS CON PRECIO DE ALMACEN

MURALLA y COMPOSTELA TELEFONO.A-3372

NOTICIAS DE LOS JUZGADOS

A UN LADRON SE LE OCUPO, EN LOS MOMENTOS DE LA DETENCION, UN GRAN LLAVERO CON NUMEROSAS LLAVES

Por hurto y uso de arma prohibida fué condenado en el Juzgado Correccional y por la tenencia de las llaves, que se supone dedicadas al robo pasó al Juzgado Instructor

En el Juzgado de Instrucción de la Sección Primera se recibió, procedente del Correccional de la misma Sección, testimonio de lugares del juicio seguido por hurto y portar arma prohibida contra Alfredo Gutiérrez López, al que el Juez Correccional doctor Enrique Almagro impuso por delitos citados 180 y 30 días, respectivamente. Pero al registrársele se le ocupó un llavero con numerosas llaves, y como se supone que esas llaves sean utilizadas para robar en las casas, se le acusó de tenencia de instrumentos para el robo, de la competencia del Juzgado de Instrucción. Ingresó en el Vivac.

EN VENGANZA LE ACUSA

Guillermor Muñoz Masman, vecino de Trespalacios 14, acusó a Antonio García Suero, vecino de Santos Suárez, de que en la casa Benjumeda 80 le sustrajo muebles por valor de $20 y ropa por valor de doscientos pesos.

El acusado declaró que Margarita Santos le encargó que fuera a ver a Guillermo Muñoz, con el que tenía gran amistad, y le pidiera le entregara los muebles. Muñoz se negó a ello, y entonces se marchó y sin duda en venganza, por haber ido en nombre de Margarita le acusó de robo.

DETENIDO

El vigilante número 1600 detuvo a José González Consuegra, al que acusó Herman Martín Carmen del Pino de haberle sustraído sesenta pesos. Ingresó en el Vivac.

AL CAERSE

Al caerse en la escalera de su domicilio Mario López Yrmo, de 11 años, sufrió la fractura del brazo derecho.

CHEQUES SIN FONDOS

César Pizarro Morales, vecino de San Nicolás 36, fué acusado por Rafael Cobian García, vecino de Los Aliados 38, en el Reparto Almendares, de haberle dado un cheque de $100 contra el National City Bank, sin tener fondos en dicha institución.

PROCESADOS

Fueron procesados ayer en los distintos Juzgados de esta capital los siguientes individuos: José Brañas, por estafa, con $400. Este individuo, que se dedica a estafar incautos por el timo de la colocación y de la fianza, tiene numerosos procesos. Braulio Hevia Columbia, por atentado, con doscientos pesos de fianza; Mario Robaina Blondier, por robo con violencia, excluído de fianza. Este individuo hace varias noches arrebató una cartera a una señora en la calle H en el Vedado. Ladislao Genis Chacón, por imprudencia, con mil pesos de fianza.

LOS ZAPATOS PARA LOS SOLDADOS VENDIDOS EN LA CASA DE PRESTAMOS

El teniente Calvo, Jefe de la Sección de Expertos, supo que en diferentes lugares de esta ciudad se vendían zapatos de los que se confeccionan para el uso de la tropa, y practicó investigaciones por encargo del general Mendieta, Jefe de la Policía, ocupando 12 pares de zapatos en la casa de préstamos Suárez número ocho. El dueño de la casa, Eugenio López, declaró que se los había vendido en diez pesos un soldado que le dijo nombrarse Braulio Rodríguez y que le vendería muchos pares más y algunos otros objetos, porque él tenía "vara alta" en el Cuartel de San Ambrosio.

Los Expertos practican investigaciones para localizar el "almacén" en que se guardan los objetos sustraídos del cuartel referido.

LOCION BELLEZA HAMANDIS

GRAN LOCION DE BELLEZA

"HAMANDIS"

Quita por completo las arrugas, y conserva el cutis terso y suave. Para ambos sexos. El gran talismán de la Juventud, perfume original, evocador de las fragantes rosaledas Valencianas. Del mismo fabricante: Colonia "Hamandis", para las Canas. Se vende en Sederías y Farmacias. Agente general: Teléfono M 1320.

9377 1d. 6.

HABANERAS

(Viene de la pág. DIEZ)

CLUB WAJAY

EN LA FINCA PEDROSO

De viaje.

Mr. John Petterman.

Ha salido con dirección a la gran city neoyorkina para hacer valiosas adquisiciones con destino al Club Wajay.

Es su presidente.

Su leader más entusiasta.

Debo decir con referencia al nuevo club que responderá en su organización a la de los mejores centros de su clase en los Estados Unidos.

El primer acierto de su fundación es el lugar escogido para establecerlo.

La Finca Pedroso.

En la carretera del Wajay.

Posesión pintoresca que ha sido por espacio de largo tiempo la residencia veraniega de su dueño, el doctor Jacinto Pedroso, caballero del más alto rango social, cuyo nombre ostenta una de las más importantes instituciones bancarias de la Habana.

La bella finca, con sus hermosos y extensos jardines, se transformará en un cabaret aristocrático rodeado de bungalows, con múltiples glorietas y dotado de un cloack golf del último estilo americano.

Algo nuevo el Club Wajay.

Desconocido en Cuba.

A reserva de todo cuanto iré diciendo sobre aspectos distintos del mismo quiero apresurarme a anunciar su inauguración.

Acordada ya la fecha.

El 4 de noviembre.

LENS-VERA

Reparando un olvido.

Sensible si bien involuntario.

Faltó ayer mi saludo, en la festividad del día, para el doctor Eduardo C. Lens.

Celebraba su santo, y ojalá lo haya pasado felizmente, el distinguido Juez Municipal del Norte de la Habana.

Salvada la omisión, de la que me lamento, permítaseme ahora elogiar la buena obra que viene implantando la culta profesora Amelia de Vera, esposa del doctor Lens.

Algo que es una innovación.

Muy plausible.

No es otra, siguiendo el ejemplo de los Estados Unidos, que admitir en el acreditado plantel de su nombre colegiales de seis a diez años.

La capacidad de la nueva casa del Colegio Amelia de Vera, en San Miguel 51, asegura la estancia de los niños independientes de las niñas.

Otra innovación más.

No menos plausible.

Consiste en los departamentos creados para residencias de señoritas universitarias cuyos familiares viven fuera de la Habana.

Entre otras ventajas se les brinda la biblioteca que posee el Colegio Amelia de Vera.

Biblioteca espléndida.

De diez mil volúmenes.

ALTURAS DE MIRAMAR

En gran auge.

Creciente su progreso.

Puede decirse esto del extenso y pintoresco reparto conocido por Alturas de Miramar.

Recientes las construcciones que se admiran a su paso, siendo dignas de señalarse con los elogios que reclaman las bellezas de sus estilos, las del señor Eduardo Montalvo, señora Elena Herrera Viuda de Cárdenas y señores Fabián Urrutibeascoa, Antonio Carrillo y Agustín Reyes.

Preciosa esta última.

Obra de Rafael de Cárdenas.

Joven y sobresaliente arquitecto cuyo nombre aparece unido a edificaciones magníficas de la ciudad y sus alrededores.

Una nueva construcción tiene emprendida el señor Cárdenas.

La casa destinada a ser la residencia del señor Pepin Fernández Rodríguez, el popular Pepin de El Encanto, tan querido de los cronistas.

Situada allí, en el Reparto Alturas de Miramar, a un lado de la Avenida Ramón G. Mendoza.

Cerca del nuevo Convento.

Convento de las Ursulinas.

HOMENAJES TRANSFERIDOS

Lo supe tarde.

Sin tiempo para decirlo ayer.

El almuerzo dispuesto como homenaje al doctor Eduardo García Domínguez con motivo de su onomástico se ha cambiado por una comida, en el hotel Astor, la noche del domingo próximo.

Transferido también el homenaje a Felix Soloni que anunciábase para mañana.

Será el viernes 28.

Con carácter definitivo.

(Continúa en la pág. ONCE)

COLONIA NARCISO AZUL DE Mury Paris.

Esencias. Loción. Polvos. Jabón.

Monte Carlo CREACION BALLY

Es un bellísimo estilo en charol y suela muy fina. Vea todos los estilos Bally, para el invierno, en pieles de serpiente, lagarto obscuro, ámbar y otras novedades exclusivas del gran Bally.

PELETERIA DE LUXE LA GRANADA OBISPO Y CUBA MERCADAL Y CO HABANA

LA ISLA DE CUBA

LA CASA MAS POPULAR MONTE 55 y 57 LA QUE MAS BARATO VENDE

SEDAS

DE NOVEDAD PARA LA PROXIMA TEMPORADA

Cada día llegan nuevas remesas de SEDAS y otras Telas de recientísima creación.

Los Estampados en dibujos modernos y los tonos más en boga los hallará usted en la incomparable colección de SEDAS que le brindamos.

LAMI

Una de las últimas remesas se compone exclusivamente de LAMES Y TISUES de Alta Fantasía. En los arabescos y combinaciones de colores más extraordinariamente bellos. Los vendemos ya a precios muy moderados.

GUARNICIONES DE GEORGETTE

Y CREPE DE SEDA CON FINISIMOS

ENCAJES BRETONES

en los más delicados matices, llegados también últimamente.

EN FIN, SERIA INTERMINABLE EL DETALLAR UNA POR UNA TODAS ESTAS PRECIOSIDADES. LA INVITAMOS A USTED CORDIALMENTE A QUE LAS VEA. NUESTROS EMPLEADOS LA ATENDERAN CON VERDADERO PLACER.

SOMBREROS

MODELOS de INVIERNO

Si usted, al recorrer las Revistas de Modas y Figurines halla algún estilo de Sombrero de Invierno que cautive su atención, no se prive del gusto de poseerlo.

Con toda seguridad hallará usted una réplica entre el gran número de lindos Modelitos que forman nuestra interesantísima colección de SOMBREROS de INVIERNO.

Los colores más seductores y las formas más elegantes, dentro de los cánones de la moda, son las características que predominan en la inmensa variedad de Sombreros que tenemos a su disposición.

NO PAGUE PRECIOS CAPRICHOSOS. NOSOTROS HEMOS MARCADO TODOS NUESTROS MODELOS A PRECIOS TAN RAZONABLES QUE USTED MISMA HA DE QUEDAR AGRADABLEMENTE SORPRENDIDA.

CONCEDANOS LA OPORTUNIDAD DE MOSTRARLE LO QUE PODEMOS PROPORCIONALE POR UNA CANTIDAD INSIGNIFICANTE

PIEL DE ADORNO Y GALONES

Tenemos ya a la venta PIEL EN VARIOS ANCHOS y en todos los colores y GALONES DE ALTA FANTASIA. Todo nuevo, acabado de recibir.

NO DEJE DE VER LAS FANTASIAS QUE EXHIBIMOS Y VENDEMOS EN NUESTROS HERMOSOS SALONES DEL PRIMER PISO

GRANDES ALMACENES

LOS PRECIOS FIJOS

A DE BOLIVAR y R. Mª DE LABRA

Lo mejor, a poco costo

OFERTAS ESPECIALES HOY!

CORTINAS

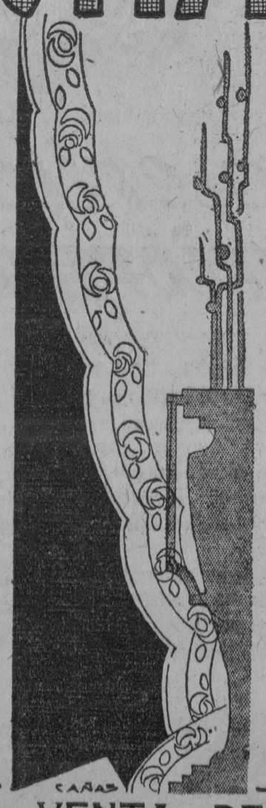

a $1.50 par

De punto, festoneadas, dibujos cuajados, blanco y crema, 2½ yarda de largo.

a $2.25 par

Mismos estilos y calidad que las anteriores, pero de 3½ yardas de largo.

a $3.00 par

De punto inglés muy buena calidad, festoneadas, blanco y crema, de 3½ yardas de largo.

a $3.75 par

De punto inglés fino preciosos dibujos de encaje, festoneadas, blanco y crema de 3½ yardas de largo.

a $5.00 par

Francesas, de malla, color crema, fleco en las caídas, 3½ yardas de largo. Dibujos muy vistosos.

a $5.25 par

Inglesas, de encaje, colores blanco y crema, festoneadas, de 3½ yardas de largo.

a $8.00 par

Francesas, de malla muy fina, con flecos en los largos del centro y en las caídas, 4½ yardas de largo.

a $4.00 uno

Stores de falla muy fina, con flecos—y otros con preciosas aplicaciones a $4.50, $7.50, $10.00, etc. haciendo juego con las cortinas de la misma clase.

HOY GRAN VENTA DE RETAZOS

La próxima convención Nacional de Tecnólogos

La Asociación Nacional de Tecnólogos Azucareros ha comenzado a preparar todos los trabajos necesarios para la celebración de la próxima Convención Nacional de Tecnólogos, que tendrá efecto, según acuerdo adoptado en el próximo mes de Diciembre.

Dicha convención que se celebrará en la Habana, constará de distintas sesiones y se dividirá en las secciones que consta todo el trabajo de la industria azucarera, como agrícola, químico, maquinarias, etc.

Se han de presentar importantísimos trabajos, esperando la Asociación poder fijar la fecha definitiva dentro de un breve plazo. A medida que se desarrollen estos trabajos y tan pronto se fije la fecha y demás detalles informaremos a nuestros lectores.

¿Por qué conservar ese maldito resfriado que le cansa a usted, cuando con la SOLUCION PAUTAUBERGE puede usted verse libre de él al cabo de unos días?

L. Pautauberge.—París, y en todas las farmacias.

Asociación de Pintores y Escultores

SALON DE HUMORISTAS Y ARTE DECORATIVO

CONVOCATORIA:

Requisitos para el envío y Exposición de las Obras

1o.—Por acuerdo de la Junta Directiva, el Salón de Humoristas será también en lo sucesivo, de Artes Decorativas, con el objeto de darle así cabida a las obras de aquellos artistas, qu epor no ser humoristas, se abstienen de hacer envíos.

2o.—Las obras que se admitan serán de carácter humorístico o decorativo, quedando a elección del artista el medio empleado en su ejecución.

3o.—No se admitirán fotografías ni grabados mecánicos.

4o.—Las obras que se envíen han de ser originales y no haber sido expuestas en ninguna otra exposición en Cuba.

5o.—Las obras podrán enviarse dirigidas al señor Secretario del Salón de Bellas Artes al edificio social, Paseo de Martí 44, desde el día 15 hasta el 30 de Noviembre inclusive (de 8 a. m. hasta 5 p. m.), fecha en que se cerrará definitamente el plazo de admisión.

6o.—El Salón de Humoristas se inaugurará el día 3 de Diciembre próximo y permanecerá abierto hasta el 30 de dicho mes inclusive.

7o.—Cada artista al enviar sus obras las acompañará de una relación de las mismas y su duplicado, y al cumplir con este requisito se le entregará un recibo firmado por el Secretario de la Asociación.

8o.—Como las obras expuestas pueden ser objeto de solicitud por las personas amantes del Arte que visiten el Salón y deseen adquirirlas, los autores de las mismas que deseen venderlas, fijarán el precio en que estimen cada una de ellas para dicha eventualidad.

9o.—Cada artista enviará una reseña personal con su nombre, dos apellidos, domicilio, lugar de sus estudios y otros datos análogos, así como los que se refieran a la obra u obras que exhiba, todo lo cual será utilizado para la formación del Catálogo del Salón.

0.—Una vez expuestas las obras no podrán ser retiradas por los señores expositores hasta la clausura del Salón.

11.—La Comisión de admisión de obras se reserva el derecho de rechazar aquellas que no reunan los requisitos expresados en esta Convocatoria.

12.—Clausurado el Salón los señores expositores deberán recoger sus obras en un plazo no mayor de quince días después de dicha clausura. Si transcurrido este plazo no hubieren sido recogidas las obras, serán éstas depositadas en un almacén por cuenta y riesgo de los autores o sus representates que dedeben abonar los transportes a esta Asociación; la cual queda libre de toda responsabilidad.

Habana, septiembre 30 de 1927.

Antonio Rodríguez Morey, Presidente. — Armando Maribona, Secretario.

NOTA:—Se ruega a los periódicos de provincia que reproduzcan esta Convocatoria y que envíen un ejemplar del número o números en que se sirvan hacerlo, al domicilio social de esta Asociación.

MIS VISITAS DE HOY

DIA 14

De 8 a 9 a. m. SR. FRANCISCO DAPENA, Luyanó esquina a Atarés.

De 9 a 10 a. m. SRES. GANCEDO Y FIGUEROA, Luyanó número 102.

De 10 a 11 a. m. SR. ANTONIO MONTEAGUDO, Concha y Pedro Pernas.

De 11 a 12 m. SRES. SELAYA, USABIAGA y Comp., Concha número 6.

De 2 a 3 p. m. SRES. GARCIA Y LAGAR, San Benigno y San Leonardo.

De 3 a 4 p. m. SR. ROBUSTIANO FERNANDEZ, Rodríguez y Flores.

Jabón Candado

CRUSELLAS Y Cía. HABANA

APLICANDOSE ACEITE KABUL

ALEJA USTED SUS CANAS

El hombre que aleja las canas, denota deseos de vivir y ser dichoso. El canoso es un vencido, descuidado que se abandona y lo arrastra la edad, envejeciéndolo sus canas, que él no combate, cuando podría hacerlo con pleno éxito usando Aceite Kabul. No es pintura, no tiñe, no mancha las manos. Es un producto de éxito seguro. Se vende en sederías y boticas.

M.E.C.D. 2016

CAMPOAMOR Y PRADO

HOY — HOY

Exito Incomparable En Todas las Tandas

La Compañía Cubana de Cinema presenta

La Mujer Desnuda

Interpretada por 3 grandes artistas

LOUISE LAGRANGE — NITA NALDI — IVAN PETROVICH

FASTUOSIDAD EMOCIÓN INTRIGA

Es la tragedia del alma de una mujer que se vé despreciada por el hombre a quien consagró su vida entera, dándole fama y fortuna al dejarle exponer al mundo su belleza en el cuadro que lo inmortalizó.

Una bella y fiel adaptación de la celebre obra del gran HENRI BATAILLE

Presentada por LA COMPAÑIA CUBANA DE CINEMA — Trocadero 27

ESPECTACULOS

TEATROS

NACIONAL.—Tarde y noche: una cinta cómica, La fidelidad de una esclava.

PRINCIPAL DE LA COMEDIA.—A las 9: Los celos me están matando.

PAYRET.—A las 9: El templo del amor, América.

REGINA.—8 y 15: La Tierra de Venus. 9 y 45: La carrera del amor, Es mucha Habana.

ALHAMBRA.—8: Los japoneses en la Habana. 9 y 15: Arreglando el mundo. 10 y 30: El furor del balompié.

ACTUALIDADES.—8: El jinete de la selva, números por Amalia Molina. 10: Cintas cómicas, Bocaditos teatrales, presentación de Amalia Molina.

CINES

CAMPOAMOR.—Tarde y noche: La mujer desnuda, una revista, una comedia.

MARTI.—En todas las tandas: una comedia en dos actos, Los Miserables, números de variedades.

TRIANON.—5 y 1-4 y 9 y 1-2: El Salvaje, 8 y 1-2: Su momento Supremo.

OLIMPIC.—5 y 15 y 9 y 30: El come bolas. 8 y 30: Su primera noche.

NEPTUNO.—Y y 15 y 9 y 30: La Maravilla y la Tirana, La Isla del Diablo. 8 y 30: El as de los bribones.

PRADO.—Tarde y noche: La mujer desnuda, una comedia, una revista.

LIRA.—De 2 y 30 a 5: Babe Ruth al bate, Jugando con el amor. 5y 30: Babe Ruth al bate. 8 y 30: El mismo programa de la matinée.

RIALTO.—Tarde y noche: Los Miserables, De sangre roja, una comedia, una revista.

VIVES.—5 y 15 y 9 y15: Rejuveneciendo a María. 8 y 15: Amor a toda velocidad.

VERDUN.—Tarde y noche: episodio 7 de La espía de los ojos negros, Deuda sagrada, Amores y pantorrillas, La isla del diablo.

INGLATERRA.—Tarde y noche: En pública subasta, La seductora, una revista, una comedia.

WILSON.—Tarde y noche: Reclutas sobre las olas, comedias, Amalos y déjalos, una revista.

LARA.—Tarde y noche: episodio 9 de Perseguido por tres, El fantasma del Louvre, La isla de los placeres, cintas cómicas.

RIVOLI, (La Sierra, Marianao).—5 y 15: La mujer desnuda. 8 y 30: El centinela del silencio, La mujer desnuda.

GRIS.—8 y 15: Gloria y dinero. 5 y 15 y 9 y 15: Una novela emocionante, Ligera de cascos.

Teatro del Prado.– Enorme éxito de "La mujer desnuda".–El próximo estreno. – La tanda matutina del domingo

LA MUJER DESNUDA fué estrenada ayer en el Teatro del Prado con el éxito que forzosamente había de ser.

Tratándose de una cinta de tal calidad; de tan audaz asunto; prestigiada por un nombre tan famoso como el de su autor original—Henri Bataille, el famoso comediógrafo francés—y sobre todo jugada por intérprete tan celosamente seleccionados, todo triunfo estaba de antemano asegurado...

Este último aspecto de la obra, su interpretación, merecen todos los encomios. Nita Naldi, la actriz de diabólica belleza es sin duda la única que podía haber encarnado el tipo central femenino de LA MUJER DESNUDA y lo ha hecho con tan perfecto dominio del papel que su recuerdo quedará en lo sucesivo unido al prestigioso título de tal producción cinegráfica.

Lo mismo podemos decir de Ivan Petrovich, a cuyo cargo corre el personaje que hace "pendant" con el de Nita.

LA MUJER DESNUDA es un delicadísimo manjar que mucho han de agradecer nuestros buenos aficionados a la empresa del elegante coliseo de la calle del Prado.

El lunes se verificará el próximo estreno; el lunes y el martes, pues consta de dos jornadas. Nos referimos a LOS MISERABLES, maravillosa transcripción al celuloide de la celebérrima novela de Víctor Hugo. La primera jornada, titulada: EL ALMA DE LA HUMANIDAD, será proyectada el lunes 17, y la segunda o sean LAS BARRICADAS al día siguiente martes.

Pero antes, el domingo, habrá algo muy interesante: la tanda matutina; segunda de la serie que brinda el teatro del PRADO. Cubriráse esa tanda con la xhibición d: LAS TRES NOCHES DE DON JUAN, bellísima cinta por Lewis Stone y con números de canto por el gran tenor Marcelino P. del Llano considerado en la actualidad como el rival de Fleta por la dulzura de su voz y la magnífica escuela de canto que posee...

Prepáranse otras importantes novedades. De todas ellas hablaremos en sucesivas Notas.

2366 — 1d-14

Martí. – Hoy, "Los Miserables". – Las próximas novedades

LOS MISERABLES, la portentosa adaptación cinematográfica, de la novela genial de Víctor Hugo, sigue triunfando en Martí noche a noche a través de sus dos admirables jornadas EL ALMA DE LA HUMANIDAD y LAS BARRICADAS, que alternan en el cartel, manteniendo viva la espectación del público de la Habana, que totalmente desfilará por el apostólico para ver esta positiva maravilla del celuloide.

LOS MISERABLES es algo asombroso y que hace honor a la industria cinematográfica que a tales progresos de realismo y de emoción ha sabido llegar.

Hoy ocupa el programa la segunda jornada de LOS MISERABLES, LAS BARRICADAS, que lleva una sinopsis de la primera que informa ampliamente al público sobre la primera.

En las tandas preferentes y como preliminar bailes por las Pfarry y por María Terradas y Adelaida Tejero.

Se anuncian para la semana próxima muchas novedades en el Martí, las cinematográficas son LIBRE PARA MAR, una creación de la gentil Clara Bow de la Warner Bros; JUSTICIA CIEGA, por Jack Holt de la Paramount (ambas esareno en Cuba); EL SARGENTO MALA CARA, de la Metro Goldwyn Mayer con Lon Chaney como protagonista y finalmente DESENGAÑO de la Universal por Norman Kerry y Claire Windsor.

En esa misma semana hará su debut en el Martí, el estupendo tenor asturiano Marcelino del Llano, que es la sorpresa de la temporada actual, y que según los críticos es un "divo" efectivo.

2367 — 1d 14

Nacional. – Hoy, "La fidelidad de una esclava". Vuelve al lienzo "Gigantes y Cabezudos"

La empresa Poli ha dispuesto que los turnos de hoy en el Teatro Nacional se cubran con una superproducción por todos conceptos admirable. Con LA FIDELIDAD DE UNA ESCLAVA, que, procedente de los "studios" de los Artistas Unidos, llegó a la Habana precedida de extraordinaria fama; fama conquistada en los Estados Unidos, donde cada una de sus proyecciones fué coreada por alabanzas innúmeras, de los más conspícuos críticos cinematográficos, y que ha hecho buena en nuestra capital...

Además, LA FIDELIDAD DE UNA ESCLAVA cuenta con una peculiaridad interesantísima: la referente a su interpretación. En efecto, ésta, por lo que a su aspecto esencial hace, encuéntrase a cargo de las hermanas Duncan, artistas conocidísimas y aplaudidas por los públicos más selectos del Norte y que acaban de ingresar, por la puerta grande, en la escena muda, llevando a cabo esa "tour de force" que supone la protagonización de la film que nos ocupa.

LA FIDELIDAD DE UNA ESCLAVA lo tiene todo para gustar intensamente. Es sentimental y bella; hace vibrar intensamente el espíritu del espectador y constituye un delicado manjar que apreciarán en su justo valor los "habitués" al más grande y concurrido de nuestros coliseos.

Será exhibida en todos los turnos, como es uso en el Nacional; a partir de la una de la tarde, y en los preferidos o elegantes, acompañada por la partitura musical que adaptó a sus principales escenas la orquesta del teatro, que(digámoslo de paso, cada día se hace aplaudir más por su certera noción de los gustos de nuestro público.

El próximo estreno—que se verificará el domingo, pues mañana no habrá función a causa de ofrecerse en el Nacional el homenaje al doctor Bustamante— será con GIGANTES Y CABEZUDOS, y decimos estreno porque sólo un día proyectó esta joya de la cinematografía española la empresa Poli y son muchos los que odavía no la han admirado y tienen deseos de hacerlo. Interpretada por artistas españoles prestigiosos, a cuyo frente se encuentra la gentil Carmen Vianci, y acompañada por coros, tiple y tenor, rondalla, etc., GIGANTES Y CABEZUDOS constituye la más bella presentación qu epuede brindadse de la gran obra del maestro Caballero.

2355 — 1d 14

MAGNIFICA MEDICINA

Colón, Abril 21 de 1922.

Dr. Arturo C. Bosque.

Habana.

Señor:

No cumpliría con mi deber si no expresara a usted mi profundo reconocimiento y sincera gratitud por haber logrado curarme de un fuerte catarro bronquial con su magnífica medicina "GRIPPOL".

Este testimonio lo doy movido por un sentimiento de piedad hacia la inmensa legión de enfermos que ignoran el resultado maravilloso del medicamento referido.

Quedo de usted con la mayor consideración S. S.

Marcelino González.

S|c. Anduani núm. 3.

"Bocaditos Teatrales" y Amalia Molina en el Teatro Actualidades

Siguiendo su costumbre de estrenar todos los viernes este favorecido coliseo estrena seta noche la revista en un acto y seis cuadros original de los autores de la casa, que lleva por título BOCADITOS TEATRALES, uno de los principales alicientes que tiene esta obra es que la genial estrella española AMALIA MOLINA hará su debut como artista de la compañía de revistas que con tanto éxito dirige el popular actor Teófilo Hernández; para esta gran artista los autores de la casa han escrito un bonito papel donde será tan aplaudida como lo es en sus números españoles. Y siguiendo a norma de la empresa de que todos sus estrenos figuren en primera tanda, hoy se representará en la tanda inicial la revista especial para el día de la raza, y que lleva por título LA FIESTA DE LA RAZA; así los asiduos que concurran a la primera tanda podrán ver esta simpática obra.

El cartel de hoy es el que sigue: a las ocho será estrenada la interesante cinta por Peter Morrinson titulada EL JINETE DE LA SELVA y fin de tanda por la sin par AMALIA MOLINA.

A las diez, cintas cómicas y el estreno de BOCADITOS TEATRALES, donde como decimos anteriormente, tomará parte Amalia Molina y toda la compañía.

El miércoles es la función de gracia de la linda vice tiple de este teatro y candidata de fuerza del gran concurso de "La Prensa", Clavelitos Rivas; en esta función será estrenada una divertida comedia escrita especialmente para la homenajeada por el insigne autor Gustavo Sánchez Galarraga; además tomarán parte en la misma Estrella Irú, Mimí Colina, Alicia Rico, Margot Alvariño, los Trovadores Mexicanos, Candita Quintana, los Albertinis, Paquito Rodríguez y el Sexteto Belén, un éxito le deseamos a la futura reina de Navidad.

Se prepara una gran función en honor del autor de la intensa obra EL GARROTE, que lo es Gustavo Sánchez Galarraga y otra grna novedad que tiene el amigo Orozco en cartera.

2204 — 1d 14

CINE GRIS

Día de moda tanda de 8 1|4: Metro Goldwyn Mayer de uba presenta el cinedrama en 6 actos: GLORIA Y DINERO por Charles Murray y Gertrude Olmstead. Tandas de 5 1|4 y 9 1|4, Wanda Wiley en la comedia en 2 partes: UNA NOVELA EMOCIONANTE; Universal Pict. orp presenta la comedia en 7 actos: LIGERA DE CASCOS una nueva creación de la simpática actriz Patsy Ruth Miller.

Tanto por su interesante trama como por su presentación será esta película del agrado de todos.

Con su ticket para la tanda de 9 1|4 puede pasar desde las 8.

La luneta costará en la tanda de 5 1|4 solamente treinta centavos.

Mañana: EL CORAZON DE MARYLAND, por Dolores Costello.

Domingo 16 matinée: NOVEDADES INTERNACIONAL 49; EL HERCULES, por Harry Langdon, y EL AMOR DE UN ESTUDIANTE, por Buster Keaton. A las 5 1|4 y 9 1|4: LA SEDUCTORA por Pola Negri.

Lunes 17: LA PEQUEÑA AVENTURERA por Vera Reynolds.

Martes 18: LA ISLA DEL DIABLO, por Paulina Frederick.

2198 — 1 d-14

Cine Vives, Vedado

"REJUVENECIENDO A MARIA"

Lindísima película magistralmente interpretada por las famosas estrellas May Robson, Phyllis Harer, Harrison Ford y Franklin Pangborn es la atracción que para las tandas de cinco y cuarto y nueve y cuarto tiene el concurido cine "Vives" de la calle B entre 21 y 29, en el Vedado.

A las ocho y cuarto, otra preciosa película por Claire Windsor que se titula AMOR A TODA VELOCIDAD.

Mañana: El gran Richardine con dos funciones, una a las cinco y cuarto dedicada a los niños, con su compañía de autómatas que hará reir a mandíbula batiente con su Don Juan, Terendengue, Tío Pachengue y el celebrado Manolo y una preciosa película.

A las ocho y media, función corrida con la película UN BESO A TIEMPO, por Marceline Day y John Hanon y presentación del gran Richardine con escogidos números de su extenso repertorio.

Domingo diez y seis: En la matinée, CASI UN MONO, por Syd Chaplin; LA MARCA DE LA GITANA, por Pete Morrison, y la comedia A CADENA PERPETUA.

Lunes diez y siete: EL FANTASMA DEL LOUVRE.

Martes diez y ocho: OH, MADRE MIA, por Bell Bennett y Víctor Mc Laglen, y LA MUJER X, por Pauline Frederick.

Miércoles diez y nueve: LA PELEA TUNNEY-DEMPSEY y LADRONES DE AMORES, por Joseph Schildkraut.

Jueves veinte: EL PRINCIPE DE LAS TINIEBLAS, por Ben Lyon y Lya de Putti.

2207 — 1d 14

CINE RIVOLI

En el elegante Palacete del reparto La Sierra. A las 5 1|4: UN HEROE DE LA SERIE MUNDIAL, por Karl Dane; de 8 1|2 a 11: MUJERES ALTANERAS, por Eleanor Boardman, UN HEROE DE LA SERIE MUNDIAL.

Sábado: SACRIFICIO SUPREMO, por Florence Vidor; EL AMANTE DEL DESIERTO, por Milton Sills y Viola Dana.

Domingo matinée: NOTICIARIO MUNDIAL; UNA FANTASIA EN TRINEO, por Buster Brevore; LOS BORRACHOS, por Charles Ray; EL VALLE DEL INFIERNO, por Francis Mc Donald; en las tandas elegantes: EN LA VIDA DE CADA MUJER, por Virginia Valli.

Lunes: EL CENTINELA DEL SILENCIO, por Bessie Love; LA MUJER DESNUDA, por Nita Naldi.

Martes: La Pelea DEMPSEY VS. TUNNEY.

2139 — 1 d-14

TEATRO VERDUN

HOY EN VERDUN: ESTRENO "LA ISLA DEL DIABLO"

En este cine, el más concurrido de la Habana, nos prometen para hoy tanto en la matinée que empieza a la una y media como por la noche a las siete y cuarto, el siguiente programa: el séptimo episodio de la serie titulada LA ESPIA DE LOS OJOS NEGROS. Santos y Artigas presenta la encantadora estrella en la linda producción titulada DEUDA SAGRADA. La First National presenta la colosal joya titulada AMORES Y PANTORRILLAS, en la que hacen un alarde de incomparable arte escénico el elegante actor Douglas Mc Lean; y la Havana Film presenta la grandiosa y maravillosa super producción titulada LA ISLA DEL DIABLO, interpretada por la primorosa y seductora Paulina Frederick.

Mañana: MADRE MIA, por Bebe Bennet y Víctor McLaglen, y BABE RUTH AL BATE, por Ana Q. Nilson.

Domingo diez y seis: EL COME BOLAS, por Harold Lloyd.

Lunes diez y siete: EN CAMA AJENA, por Marie Prevost.

Sábado veinte y dos: EL AMANTE DEL DESIERTO, por Milton Sills.

2200 — 1d 14

¿QUIEN DICE QUE LA EPILEPSIA NO PUEDE CURARSE?

Durante más de cuarenta años la medicina del Prof. Peeke ha curado a millares que padecían de Epilepsia y desórdenes de los nervios. Envíe hoy mismo por un interesante libreto y empezará usted este tratamiento en seguida. PROF. W. H. PEEKE, 4 Cedar St., New York. De venta en las Droguerías de Sarrá y Johnson.

CINE OLIMPIC

"EL COME BOLAS" HOY EN OLIMPIC

Las tandas elegantes de 5 1|4 y 9 1|2 del cine OLIMPIC del Vedado, se cubren con las últimas exhibiciones en el Vedado de: EL COME BOLAS, la más reciente creación del cómico de los espejuelos Harold Lloyd, el precio que rige para: EL COME BOLAS será solamente 40 cts.

En la tanda de las 8 1|2 se ehixbe SU PRIMERA NOCHE, drama de mucho lujo, interpretado por Bert Lytell.

Mañana sábado: LA SIMPATICA PRETENCIOSA, divertida película interpretada por Bebe Daniels.

El domingo, en la tanda de las 5 1|4 solamente serán presentados el famoso Quinteto de Trovadores Mexicanos que tanto éxito han obtenido en los principales teatros habaneros.

Por fin el miércoles: La Pelea: DEMPSEY VS. TUNNEY, completa, round por round.

Muy pronto: LOS MISERABLES; HOTEL IMPERIAL y LA MUJER DESNUDA.

2199 — 1 d-14

¿Va su hija a la escuela con regularidad?

Exija este empaque.

Muchas muchachas faltan a la escuela algunos días de cada mes por enfermedad, lo que, en la mayoría de los casos, es innecesario porque tanto las jóvenes como las mujeres de edad, pueden fortalecerse con el Compuesto Vegetal de Lydia E. Pinkham.

Los muchachas que sufren de agotamiento, insomnio, nerviosidad y falta de apetito, recobrarán nueva fuerza y vigor con el

Compuesto Vegetal de Lydia E. Pinkham

Su hija merece lo mejor en la vida.

De venta en todas las farmacias.

LAS CLASES EN EL INSTITUTO

Relación de alumnos asignados al aula Núm. 6 que se presentarán el sábado 15 del corriente a la hora indicada

Clases: 7.30 a. m. Inglés primer curso; 8.30 a. m. Geografía; 9.30 a. m. Gramática; 10.30 a. m. Aritmética

Forman este grupo con las cuatro asignaturas los alumnos siguientes:

Unánue Romero Gustavo; Ulmo Oliva Andrés; Medina Larrauri Miguel; Menéndez Gandío Neemsio; Martínez Corpas Miguel; Mantel Nutal José; Martínez de la Cerda Mario; Carrillo Ors Tirso; Fernández Conde Augusto; Ducassi López Doriga Francisco; Fuentes Azcuy Alberto; Ortega Padraso José; Oses Caso-Luengo Reinaldo; Ortiz Jiménez Eduardo; Avila González Luis; Aniceto Rodríguez Manuel; Martínez Andreu Antonio; Martínez Riverón José; Montes Acosta José; López Bobadilla Eduardo; López Rayneri Roberto; Rivas Suárez Luis; Suárez García Manuel; Ruiz García Ramón; Gorguis Díaz Eradio; Riverón Ochoa Armando; Padilla Padilla Roberto; Benages Gispert Jaime; Portes Portuondo Elio; Valdés Duque Servando; Valdés Gregorio Julián; Bosch Núñez Manuel; Betancourt Arteaga Raimundo; Vala Sáez Rafael; Vázquez Pausa Angel; Vallhonrat Francisco; Pausa Samperes José; Carruana Sánchez Francisco; Cazimajou Núñez Arturo; Torres Gutiérrez Ramón; Cancio Erro José; Odio Bardini Arnoldo; Cárdenas Rodríguez Alfonso; Calzado Cabezas Ernesto; Collado Cía Luis; Cartaya Gutiérrez Hugo; Cabrera González Bernabé; Cardona Rodríguez Manuel; Cárdenas Calvo Mario; Carrión Torres Raúl; Borrego Enrique; Guiral Lamillar Francisco; Battle Díaz Luis; Cervantes Alamilla Julio; García Lazo Rodolfo; García Fernández Baldomero; Castillo Hernández Vicente; Fernández Román Manuel; Fernández Prats Alberto; Ricalde Ramos Eugenio.

Agregados a este grupo para Geografía y Gramática solamente, los alumnos siguientes:

García Tuñón Pedro; Ayala López Rafael; Fernández Carlos M.; Texidor Rodríguez Teodoro; Echevarría Alberto; González Mederos Angel; Alameda Pérez Manuel; Villarino Prieto Fausto; Costales Muro Arturo.

Agregados para Geografía solamente, los alumnos siguientes:

Márquez de Para Manuel; Barbel Pérez Virgilio; Blanchard Caballero Obdulio; Díaz Luis Evaristo.

Agregados para Gramática solamente, los alumnos siguientes:

Argudín Chon Antonio.

Agregados para Aritmética solamente, los alumnos siguientes:

Franco Santiago; González Martín Diego; Sáez Moreno Luis; Santiuste José; Suárez García Alberto; Medina García Armando; Pérez Ledón Antonio; Guerrero Iglesias Alfredo; Roque de Escobar Ricardo; Sánchez Villalta Federico; Cubas Ferret Carlos; Pérez Troncoso Israel.

RELACION DE ALUMNOS ASIGNADOS AL AULA No. 7 QUE SE PRESENTARAN EL SABADO 15 DE LOS CORRIENTES A LA HORA INDICADA

Clases: 7.30 a. m. Inglés primer curso; 8.30 a. m. Gramática; 9.30 a. m. Geografía; 10.30 a. m. Aritmética

Forman este grupo con las cuatro asignaturalos los alumnos siguientes:

Menéndez Pérez Ricardoá Mena Serra César; Cabrera Rodríguez Emilio; Prieto González Dagoberto; Rivero Hernández Mario; Ruisánchez Piedad Luis; Porto Pérez Manuel; Pola Ribot Antonio; Porta de la Rosa Carlos; Pous Fernández Juan; Nieves Díaz Rodolfo; Hernández Pérez Jesús; Hernández Fernández Manuel; Coronado Mateo Joaquín; Ibarra Lamar Enrique; Iribarren Alonso Andrés; Díaz Vesa Pedro; Dominicis Santiesteban Oscar; Holguín aCstro Oscar; Hirsch Muller Alfredo; Hierro Coll Francisco; Escoto Aloy Armando; Sosa Bens Diego; Mc Grigor Alberto; Cubillas Pardiñas Carlos; Piñeiro Rodríguez Roberto; Consuegra Blanco Cirio; Hernández Alonso Carlos; La Rosa Faz Pablo; Prieto Méndez Martín; Varela Escribano Oscar; Pérez Aguiar Tomás; Vela Monet Juan; Pobiones Suárez Manuel; Villoch Torres José; Paz de la Uz José; Palmiere Candales José; García Montes José; Escudero Marcote Aurelio; Espinosa Loredo Guillermo; Estrada de la Oliva Pedro; Preito González Gerardo; Vega Acevedo Víctor; Cruz Fernández Manuel; Campos Suárez Agustín; Virgilí Izaguirre Salvador; García Alonso Angel; García Lazo Roberto; García Marrero Ramón; Pamies Martínez Alberto; Feijoo Rodrǵuez Samuel; Ferrer López Miguel; Fernández Centurión Genaro; Tabío Palma Ernesto; Fernández Abril Aréstides; Fernández Lópes Alfredo; Farsch Somohano Alfredo; Muñoz Alvarez de la Campa Antonio; Milanés Díaz Gonzalo; Coro Cruz Justo; Calero Goenaga José.

Agregados a este grupo para Gramática, Geografía y Aritmética solamente, los alumnos siguientes:

Varela de la Nuez José; Pérez del Castillo Juan.

Agregados para Geografía y Gramática solamente, los alumnos siguientes:

Santa Ana Gustavo; Villate Manresa Evelio; Núñez Valdés Raúl; Rodríguez Benet Roberto; Quiñones Orizondo Mario; Palmer Roca Juan; Acebal Roberto; Torres Márquez Guillermo.

Agregados para Aritmética y Geografía solamente, los laumnos siguientes:

Landa Franco José; Cueto Mora Fernando.

Agregados para Geografía solamente, los alumnos siguientes:

Menéndez de la Torre Evelio.

Agregados para Inglés primer curso solamente, los alumnos siguientes:

Alvarez de Armas Arturo; Piqué Giraud Arturo.

RELACION DE ALUMNOS ASIGNADOS AL AULA No. 8, QUE SE PRESENTARAN EL SABADO 15 DE LOS CORRIENTES A LA HORA INDICADA

Clases: 7.30 a. m. Aritmética; 8.30 a. m. Gramática; 9.30 a. m. Inglés 1ro.; 10.30 a. m. Geografía

Forman este grupo con las cuatro asignaturas los alumnos siguientes:

Duque Estrada Sánchez Arturo; Vidal Salinas Moisés; Valdés Pérez Francisco; Iturriaga Quintana Manuel; González Zorrilla Manuel; Suárez Ríos Luis; Alfonso Martínez Juan; Amoedo Montero José; Armas Haramboures Alfredo; Cuesta García Angel; Abalos Toledo Arturo; Miyares de la Torre Francisco; Miyar López Rafael; Leiva Ugarriza René; Lanigan Núñez Gustavo; Naser Aguado Salim; Cortina Fora Ramón; Muñoz Valdés Pedro; Virgilí Izaguirre Luis; Junco Valladares Pío; Combarro Serrano Marcelino; Cazañas Pastrana Horacio; Naranjo Castillo José; Hernández Pérez Facundo; Díaz González Luis; Borrell Reyes Eduardo; Laredo Arencibia Federico; Villacin Fernández Prudencio; Vicente Valdés Gonzalo; Lescura Puentes Fausto; Ponce de León Rafael; Díaz Betancourt Miguel; Valdés Ramudo Adolfo; Suárez del Villar Echemendia Antonio; Arce Muñiz Francisco; Suárez Rubí Roberto; Agüero Pons Francisco; Aguilar Díaz Pedro; Durán Samuel; Alonso Borges Enrique; Ainciart del Valle Manuel; Alfonso Morales Luis; Madan Carranca Juan; López Rodríguez Antonio; Aruca Martínez Ciriaco; Lagomasino Lay Julio; Alfonso Manresa César; Valdés Arias Manuel; Villavicencio Baro José; Isaac Jaén Leonardo; Migoya Escribano Ramón; Alvarez Ruiz Guillermo; Pino Izquierdo Onelio; Nogales Ruiz Félix; Delgado Brusola Miguel; Kindelán Rodríguez Emelardo; Boudet Pagés Javier; Navarro Marín Porfirio; Bififi Madan Ernesto; Lastra Martínez Armando; León Lemus René; Descalzo Trujillo Raúl.

Agregado a este grupo para Gramática y Aritmética, solamente, los alumnos siguientes:

Planiol Padilla Valentín; Sastre González Eduardo; Llana Pérez Tirso; Cañizares Pérez Montiniano; Henderson Bezanilla Roberto; Beck Galarraga Carlos; Arritola Chaple Jorge; García Montero Ismael; Ruiz Comellas Virgilio; Cossio González Félix; Cuervo González Rogelio; Montenegro Osuna Antonio; Sota Domato Balbino; Fernández Medina Alvaro; Vilavicencio Delgado Juan.

Agregados a este grupo para Geografía solamente:

Marín Sierra Otilio; Gómez Armas Antonio; Serna Serna Antonio; Tablo Nodarse Luis; Ramos James José; Castellón Soto Armando; Audrain Perdomo Enrique; Mosquera Doval Francisco; Biangel Berea Luis; Camejo Acosta Osvaldo; Ramírez Méndez Gustavo; Leonard Santamaría Ramiro; Consuegra Blanco Ulises.

Agregados a este grupo para Aritmética solamente:

Perera Grifol José; Campos Pérez Rolando; Reyes Rubio Rafael.

RELACION DE ALUMNOS ASIGNADOS AL AULA No. 9, QUE SE PRESENTARAN EL SABADO 15 DE LOS CORRIENTES, A LA HORA INDICADA

Clases: 1.30 a. m. Geografía; 8.30 a. m. Aritmética; 9.30 a. m. Gramática; 10.30 a. m. Inglés 1er. curso

Forman este grupo con las cuatro asignaturas los alumnos siguientes:

Padierni Sánchez Eduardo; Babé Carbonell Carlos; Barnet Armas Miguel; Mata Lavín Alberto; Hernández Delgado José F.; Calderín González Eduardo; Busto Busto Luis; Díaz Valdés Francisco; Aynat Hernández René; Espinosa Rodríguez Mario; Guevara Morales Arístides; Guzmán Abreu Reinaldo; Guerrero Jorrín Daniel; Moliner Alfonso Emilio; Rey Chacón Luis; Martínez Gómez Lorenzo; Muguruza Zequeira Manuel; Martínez Valdés Francisco; González Artigas Marcelino; González Vidal José; Méndez Carbonell Manuel; Bagós Marquech Azis; Suárez Peralta Augusto; Loyola Doménech Francisco; Morales Cárdenas Luis; Labaddie Martínez Juan; Sánchez Medialdea Gregorio; Hernández Rizo José; Balanza Veiga Rafael; González Chao José; Casas Prendes Antonio; Bradshaw Aguilar Rolando; González Aguado Manuel; Balsinde Herrero Reinaldo; Cabrisas Cueto Rubén; Vivancos Morejón Fausto; Bustamante Machado Emilio; Díaz Pajón Antonio; Kouri Esmeja Luis; Uria Trujillo Miguel; Seiglie Alvarez Néstor; Gutiérrez Macúm Silvio; Guerra Montalvo Francisco; Aces Rodríguez Bernardo; Reyes Delgado Gustavo; Lajonchere Marroquín Julio; Morenza Reyes Arístides; Mateu Alfonso Armando; Mendoza Agustini Ricardo; Pérez Norman Indalecio; Chambless Pino James; Recarey Rodríguez Eusebio; Pérez Peñalver Jacinto; Gómez Arias Luis; Morera Maza Emilio; Morse Delgado Luis; Tapia Balseiro Ernesto; Tellaeche Rodríguez Jesús; Borroto Bergoya Wilfredo; Navarro Sánchez Bretón Francisco; González León José; Cruz García Herminio.

Agregados a este grupo para Aritmética, Geografía y Gramática solamente los siguientes alumnos:

Bonich Fernández Raúl; Torre Vega Mario; Martínez Sánchez Danilo; Hernández Alvarez Juan; Buchman Pola Arturo.

Agregados a este grupo para Aritmética, Gramática e Inglés 1o. solamente los siguientes alumnos:

Alzugaray Olivera Juan; Arce González Domingo.

Agregado a este grupo para Gramática e Inglés 1o. solamente:

Valdés Pérez Julio.

Agregados a este grupo para Geografía y Aritmética solamente:

Fernández Martínez Luis; Estéfano Bassl José.

Agregado a este grupo para Geografía solamente:

Armas Barnet Raúl.

RELACION DE ALUMNOS ASIGNADOS AL AULA No. 10, QUE SE PRESENTARAN EL SABADO 15 DE LOS CORRIENTES, A LA HORA INDICADA

Clases: 1.30 a. m. Inglés 1er. curso; 8.30 a. m. Geografía; 9.30 a. m. Aritmética; 10.30 a. m. Gramática

Forman este grupo con las cuatro asignaturas los alumnos siguientes:

Arbesú Pérez Sabino; Herrera Bustillo José M.; Espinosa Roque Arturo; González Montiel Carlos; Nicola Romero Justo; Martínez Quintana Antonio; Espino Peláez Fernando; Cárdenas Machado René; Anaya Gómez Raúl; Echenique Luis; García Tudurí Evelio; Bordón Peña Lorenzo; González Montiel Mario; Cubillas Pardiñas José; Pérez de la Riva Ernesto; Alvarez Romañach Rubén; Berrayarza Roig Ricardo; Caso Angel; Bengochea Quesada José; Trías Muñoz Salvador; Dizek Moisés; Pazo Pazo Evelio; Planas Piña Héctor; Sánchez González Ricardo; Crespo Sande Ernesto; Faxas Astorga Pablo; Molina Durán José; García Plasencia Miguel; Fernández Wampole Luis; Vidal Pérez Alfredo; Masip Villar Salvador; Mesa Martín Antonio; Manzano Erbiti Emilio; Díaz Galup Raúl; Bonich Fernández René; Gandía Garizo José; Castellanos Reyes Armnado; Gil Junco Cándido; Tavel Bellver Edmundo; Cordovés Beón Ramón; Bordón Peña Jesús; Salon Rodríguez Genaro; Laidlaw Jiménez Edwin; Canovaca González Emilio; Hernández Ramos Francisco; García Romeu Delio; D'Ford Fortún Juan; Díaz Maseda Manuel; Prats Fernández Jorge; Pazos Marsicano Benigno; Salles Milanés José; Serra Delgado Alberto; Chomat O'Naghten Roberto; Moreno Martínez Antonio; Fernández Fernández Carlos; Fernández Geral Tomás; Fernández Lorenzo Rafael.

Agregados a este Grupo para Gramática Aritmética y Geografía, solamente los alumnos siguientes:

Cuesta Rodríguez Silvio; Hernández Márquez Antonio; Tovar Morales Rafael; Callejas Yero José; Leyte Vidal Napoleón; Borja Lima Ladislao; López Buñuel José; Palacios Marín Antonio; Hernández Fernández Armando; Provedo Martín Vicente; Hart Ramírez Eugenio; Palma Pedro R.; Rodríguez Valdés Conrado; García Cidre José. Méndez Llabona Guillermo.

Agregados a este Grupo para Aritmética y Geografía solamente los alumnos siguientes:

Beck Galarraga Augusto; Otero Condom José.

Agregados a este Grupo para Aritmética solamente:

Díaz Hernández Orlando.

RELACION DE ALUMNOS ASIGNADOS AL AULA No. 4, QUE SE PRESENTARAN EL SABADO 15 DE LOS CORRIENTES A LA HORA INDICADA

Clases: 7.30 a. m., Gramática; 8.30 a. m., Geografía; 9.30 a. m., Aritmética; 10.30 a. m Inglés 1ro.

Forman este Grupo con las cuatro asignaturas los alumnos siguientes:

Quintana Docal Antonio; Seijas Seco Arsenio; Soto Alonso José; Siberio Soto Talongo René; García Collado Roberto; Taboada Dopico Arturo; Serret Tejera Víctor; Wilford Hernández Heriberto; González Enrique Leonardo; Galego Prieto Victorino; Pérez Daple Bernardo; Garcini Guerra Jorgeé Garriga Isar Eudaldo; Cabrera Ortega Raúl; Parra Rodríguez Jesús; Palacio Herrera José; Felipe Godínez Angel; Zaragoza López Luis, Adalberto; Primo Rodríguez Luis; Guardiola Alfert José; Olmo Alejandro; Ohatriz Drake Rubén; Boza González Raúl; Coto Nevares Manuel; Alvarez Lópes Elías; rBito Buron Bertoldo; Du-Breuil Belzagury Mario; Cauce Carrazana Arcadio; Quintana Perera Antonio; Stincer García Mario; Granados Mateo Alfredo; Angel Trueba Manuel; Torras Hernández Alejandro; Molina Orlando; Serrano Lemus René; González Costela José; García Martínez Armando; García Serra René; Gamba Domínguez Tomás; García Tuñón Jorge; Comdom Sastre Augusto; Perlut Echemendía Antonio; Padierno Labrada Arsenio; Parajón Reyes Gavilán Roberto; Sorzano Salas Armando; Xiqués Morejón José; Delgado González Alberto; Dovales Díaz Manuel; Rodríguez Hernández Alfonso; González Rodríguez José; Orozco Tovar Blas; Benítez Sánchez Diego; Castro Palomino César; Oramas Ostolaza Diego; Torre Ordext Guillermo; Bello Romero Mario; Cabaleiro Suárez Germán; Mestre Morales Adolfo.

Agregados a este Grupo para Geografía y Aritmética solamente:

Sardiñas Hernández Luis; Roig Castro Raúl; Gómez Arozarena Horacio; Martely López José; Irigoyen Lemus Salvador; Gómez de Molina Ramiro; Delgado Perdomo Enrique; Comdom Sastre Carlos; Crusellas Quesada Ramón; Cantera Yombana Pedro; Valdés Duque Alejandro; Miranda Haro Julio; Broderman Ramón; González Travieso Juan; Sampera Moller Carlos.

Agregados a este Grupo para Inglés 1ro. y Aritmética solamente:

Valdés Valdés Enrique; Abeo Jiménez Antonio; Alonso Taño Sergio; González Longoria Manuel; Hernández Bolaños Ramón; Estrada Guardia Tomás.

Agregados a este Grupo para Geografía y Aritmética solamente:

Bonachea López Enrique.

Agregado a este Grupo para Geografía solamente:

Corriere Hugo.

RELACION DE ALUMNOS ASIGNADOS AL AULA No. 15 QUE SE PRESENTARAN EL SABADO 15 DE LOS CORRIENTES A LA HORA INDICADA:

Clases: 7.30 a. m., Gramática; 8,30 a. m., Inglés Primer Curso; 9.30 a. m., Geografía; 10.30 a. m., Aritmética

Forman este Grupo con las cuatro asignaturas los alumnos siguientes:

Morales Rodríguez Francisco; Busquets Merodio Luis; Rayneri Parlá Julio; López Valdés Eduardo; Garcés Capote Pelayo; Sánchez Romañach Francisco; Morales Méndez Miguel; Romeu Díaz René; Pérez Montero Alberto; Ojeda Pardo Manuel; Penichet Fina Erasmo; Sande Brene José; Rodríguez Torres Eloy; Eligio de la Puente Félix; Prado Medina Domingo; Pardo Armas Nicolás; Sotolongo García Adolfo; Alonso Broch Adolfo; Alonso Rojas Adolfo; Valdés Rovirosa Julio; Echevarría Castellanos Manuel; Martín Tamayo Rubén

Agregados a este Grupo para Geografía Inglés Primer Curso y Aritmética solamente, los alumnos siguientes:

Fernández Medina Clemente; Carneiro Sánchez Juan; Pérez Castro Viviano; Mendoza Sarmiento Aquiles.

Agregados para Gramática, Inglés Primer Curso y Aritmética solamente, los alumnos siguientes:

Landrián Pérez Juan; Rico Fernández Ramón; Dedieu Pedro; Añón Callejas Fernando; Ríos Zayas Domingo; Vieta Gutiérrez José; Benítez Luis; Coto Fernández Julio; Villanueva Martínez Julio; Tabernero Blas Andrés; González Padrón Orlando; Ruiz Catalá Raúl; Molina Ajamil Armando; Pérez Maximiliano.

Agregados para Geografía e Inglés Primer curso solamente, los alumnos siguientes:

Gil Ramón; Pérez Alfonso; Mederos Evelio; García Vicente; Suárez Benito.

Agregados para Gramática e Inglés Primer curso solamente, los alumnos siguientes:

Cazaurang Pedro; Rangel Sergio; Díaz Escobedo Francisco; López Rayneri Mario; O'Farrill Mario; Marrero Manuel.

Agregados para Aritmética y Geografía solamente, los alumnos siguientes:

Laredo Caturla Octavio; Allouis Varona Mario.

Agregados para Gramática solamente, los alumnos siguientes:

Suárez Valdés Cristóbal; Armas Soto Rodolfo; Caballero Jorge Diego; Suárez Benítez Manuel; Avelló Roberto; Pérez Cabrera José M.; Peñaranda Díaz Pedro; Aboy Allen Justo; Juarrero Erdmann Augusto; Valle Díaz Julián; Prieto Domenech Casto; Lozano Valledor Felipe; González Vidal Emilio; López Lage Jorge; Alcalá Galiano Antonio; San Andrés Roca José; Posse Vázquez Antonio; Gutiérrez Marbán Julián; Díaz de Villegas Carlos; Rodríguez Gandía Ramón; Aboy Allen Lino; Laguardia Marquetti Pedro; Peñate Antonio; Ruiz de la Maza Alejandro; Almaguer Manuel; Shelton Ovich Raúl; Ramos Villoria Juan; García Alonso José.

Agregados para Aritmética solamente, los alumnos siguientes:

Martínez Angel Bello Manuel; Dalama Almeida Armando; Jacinto Pérez Roque; Rodríguez Rodríguez Luis; Planas Vázquez Martín; Cordovés Ernesto; Calle Luis; Bolaños Llanes Emilio; Díaz Ortega José; Cuervo Fiallo Eduardo; Ibarra Marquetti René; Alcalde Ledón Arturo; Valenzuela Rafael.

Agregados para Geografía solamente, los alumnos siguientes:

González Núñez Eduardo; Valdés Herrera José; Gordon Osorio Ramón; Cabrerizo Ramos Antonio; Marín Sierra Néstor; Cruz Mesa Carlos; Ferrer Basnuevo Fernando; Rodríguez Ojea René; Pereira Torres Néstor; Espín Garriga Leonardo; Espinosa Enrique; Torres Gelabert Rubén; Muñoz Díaz Francisco; Astorga Mujica Lorenzo; Toscano José; Fernández de Velazco Rafael; Dávila A. Luis; Gurdiel Paderni Mario; Cabrera Saquí Mario; Morales Rolando.

Agregados para Inglés Primer Curso solamente, los alumnos siguientes:

Armas Rodolfo, Suárez Cristóbal.

RELACION DE ALUMNOS ASIGNADOS AL AULA No. 19 QUE SE PRESENTARAN EL SABADO 15 DE LOS CORRIENTES, A LA HORA INDICADA

Asignatura: Inglés Primer Cusro, solamente. Hora: 8.30 a. m

Vega Sánchez Rafael; Castro Medina Gabriel; Montenegro Carlos; Ceballos Smith Carlos; Sagué Ortiz José; Díez del Valle Máximo; Aguiar Bello José; Gallis Menéndez Juan; Marrero Acosta Pedro; Vélez García René; González Alvarez Arturo; Cantón Rueda Jacinto; Simpson Aballí Eduardo; Stewart Caballero Carlos; Méndez Rodríguez Ramón; Leiseca García Esteban; Cacho Negrete Mata José; Díaz Orero Antonio; Llambí Piedra Luis; Alvarez Reales Leonardo; Comdom Sastre Luis; Méndez Quintana Rogelio; García Curbelo Wifredo; Pichardo Peñalver Baldomero; Soto Carreras Carlos; Iroba Leiseca Esteban; Arroyo Tamargo Antonio; Blanco Galindo Guillermo; Rodríguez Hernández Alberto; Lastra de la Campa José; Padierne Sánchez José; Palma Méndez René; Simpson Aballí Nicolás; Camero Alvarez Adriano; Ojeda Suárez Manuel; Alfonso Vázquez Isidoro; Pardo López Benjamín; Escoto Aloy Miguel; Serra Bayo Octavio; Fernández S. Ivo; García Curbelo Alejandro; Díaz Cabalosa José; Escalona Mastrapa Ignacio

PRECIOSO MODELO DE ESTACION: $6.50

Nuestro calzado se distingue por su elegancia y duración.

La Marina

PELETERIA DE MODA

Galiano 107, próximo a San José. M-3381

esmerilado interiormente

Los nuevos bombillos EDISON-MAZDA, no obstante ser más eficientes que los tipos anteriores, son más económicos en su precio.

Esmerilados en su parte interior, producen una luz más perfecta y desprovista del resplandor característico de los antiguos tipos de bombillos claros.

Este es uno de los más recientes perfeccionamientos logrados en los laboratorios de la General Electric Co., como consecuencia de sus vastas investigaciones y experimentos.

EDISON MAZDA

M.E.C.D. 2016

LINDAS HEBILLAS PARA VESTIDOS

Tenemos los últimos estilos en hebillas: blancas con brillantes, blancas con perlas, negras con brillantes, de metal con motivos de color, y toda negra.

Es lo más indicado para cinturones y vestidos.

LA FRANCIA
OBISPO Y AGUACATE

HABANERAS

(Viene de la pág. NUEVE)

EN LA TERRAZA

JUEVES DE FAUSTO

Un éxito más.
Grande, resonante.
Fué ayer el estreno de **El Sargento Malacara** en el teatro Fausto.
Cinta que es una asombrosa muestra de la potencia naval de los Estados Unidos.
Lon Chaney.
Es el protagonista.
Las tandas elegantes, destinadas a las exhibiciones de **El Sargento Malacara**, se vieron muy favorecidas.
El público selecto de los jueves, según puede verse a continuación, brillaba en la terraza.
Micaela Mendoza de Carrillo.
Georgina Menocal de Sardiña; Conchita Martínez Pedro de Menocal; Elena de Cárdenas de Sardiñas; Rosita Alfonso de Beale; Amalita Alvarado de Posso; Dulce María Milagros de Giraudier; Nena Tremols de Macía; Zenaida Gutiérrez de Mencía; Margarita Ruiz Lavín de Herrera; Isabel de Seras de Fontanals; Mercy del Monte de Macía y Ofelia Balaguer de Surís.
María Radelat de Fontanills.
Beatriz Novo de Coroalles; María Teresa Otero de Fernández y Hortensia Fernández Travieso de García Kohly, las tres igualmente bellas.
Josefina Sandoval de Angulo; Cuca Sánchez de Ovies; Helia Justiniani de García; Esperancita Ovies de Andino; Elena Alfonso de Casuso; Rosa López Parente de Remírez; Aida Estrada Mora de Recio; Julita Pereda de Demestre y Graciela Ecay de Roca.
Emelina Aguirre de Mejer; Nena Zayas de Bonnet; Conchita Roig de Tabio; Hortensia Pérez de Aldecoa; Blanquita Hierro de Carreño; Anita López Parente de Ramírez; Nena Kohly de Godoy, y Berta Radelat de Oliva.
Isabel Beaujardín de González Mora; Mre. Frank Steinhart, Jr.; Luz Marina del Cueto de Rozainz; Elvira Mari de Capo; Agustina G. de Mora; Catalina Polo; Katty Garriga; Amparito Polo y Bebita Díaz de Rivero.
Amalia Zúñiga de Alvarado; Lolita Fernández de Velasco de Montalvo; María Luisa B. viuda de García Mon; María Teresa Blanco viuda de Pernas; María Luisa Montalvo de Kohly; Rosa Verdes de Estrada Mora; María Jigero de Hernández; María Reyes de Snead; Eulalia Vieta de Miró; María Cabrera de Vieta; Lucía H. de Weiss.
Caridad Cortés de Grau; Conchita María de Sastre; Blanca Brigmann de Díaz.
Señoritas:
Beba Carrera Justiz; Beba Montalvo y Lucerito Weiss.
Loló Vinent.
Nena Mañach.
Graciela Ramírez; Cuca López Perente; Luz Marina Rosainz; Rosarito y Merceditas Hidalgo Gato; Olga Estrada Mora; Aurora García Feria; Nena Febles; María Luisita Kohly; Lilita Carreño; Bebita Echemendía; Cuca Turró; Milagros Quipo.
La linda Cusa Hernández.
María Belén Maza y Artola; Lydia García Mon; María Antonia Alvarez.
Se repiten hoy las exhibiciones de **El Sargento Malacara** en el coliseo de Prado y Colón.
Va en los mismos turnos.
Turnos preferentes.

NOCHES DEL REGINA

Una obra nueva.
De poderosa atracción.
Trátase de la revista que lleva por sugestivo título **Es mucha Habana** y cuyo estreno anuncian para esta noche los carteles del floreciente teatro Regina.
Va en la tanda doble.
Al final.
Consta de un acto, ocho cuadros y una apoteosis, libro original del aplaudido autor José López Ruiz y música del siempre inspirado maestro Ernesto Lecuona.
En su desempeño figuran las principales partes de la Compañía de Estrada.
Habrá lleno máximo
Con seguridad.

CAYETANO DE QUESADA

Acertada designación.
Que muy gustoso consigno.
El señor Cayetano de Quesada, perteneciente a la Embajada de Cuba en Washington, ha sido llamado para reemplazar al señor Enrique Soler y Baró en el cargo de Introductor del Cuerpo Diplomático durante su estancia en Europa.
Tomó ya posesión.
¡Enhorabuena!

EN EL PRINCIPAL

Noches de los viernes.
Las favoritas del Principal.
Anuncian para hoy el estreno de la tragicomedia en tres actos **Los celos me están matando** los cartes del coliseo de la calle de Animas
Obra de Carlos Arniches en colaboración con Antonio Paso y Antonio Estremera.
Abunda en chistes.
Y en situaciones cómicas.

DE DIAS

Muy festejada.
Llena de satisfacciones.
Pasó así ayer su santo una joven y gentil dama, Geraldina Pubillones, esposa del amigo muy querido Juan Morán.
Todo fué para ella, en sus días, motivo de justa congratulación.
El cronista la saluda.
Y le desea mil felicidades.

LA CINTA DEL DIA

En el teatro del Prado.
Lo mismo que en Campoamor.
Grandes entradas las que motivó ayer el estreno de **La Mujer Desnuda** en ambos coliseos.
Un éxito completo el de la nueva cinta tanto por su trama como por su presentación.

UNA FIESTA MUSICAL

En perspectiva...
Una fiesta de arte.
Está dispuesta para el miércoles de la semana inmediata en el Conservatorio Internacional de Música.
Moderno y elegante plantel de la distinguida profesora María Jones de Castro.
Hablaré mañana de la fiesta.
Con todos sus detalles.
Enrique FONTANILLS.

APROVECHE

Cretonas de muy buena clase desde 20 cts. en adelante.
Seda Espejo en todos los colores, desde 49 c. en adelante.
Camisones Suizos en colores, desde 50 c. en adelante.
Pañulos para señora, en colores, a 8 c. uno.

La Epoca — NEPTUNO Y S. NICOLÁS — TELEF A 4244.

Pronto Apertura
Fotografía GOYA
10 de Octubre 464
Frente al Teatro Tosca

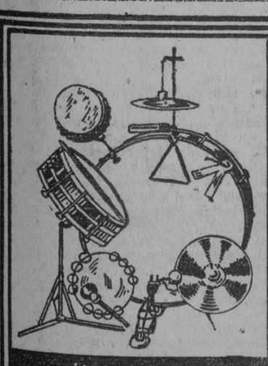

INSTRUMENTOS PARA BANDA Y ORQUESTA
DRUMS COMPLETOS DESDE $ 50.
SAXOFONES BUESCHER
BOQUILLAS BACH
VDA. DE CARRERAS Y CIA.
PRADO 115. FRENTE AL CAPITOLIO
TEL. A-3462.

Eliminador del Acido Urico. ACIDURINA Antirreumático Antiséptico Urinario.
FORMULA:
Salicilato de Sosa Natural 0'75 Hexametilenamina 0'25 Benzoato de Litina 0'25 Jarabe de Naranjas, cantidad suficiente para una cucharada
Indicado en el tratamiento de los reumatismos articular y crónico Diatesis úrica (arenillas, gota, etc., etc.) Neuralgias (ciática, etc., etc.)
DR. A. C. BOSQUE. Laboratorio: Tejadillo 36.
DE VENTA EN TODAS LAS FARMACIAS DE LA ISLA

LIQUIDACION DE PARAGUAS
PARA CABALLEROS DESDE $1.75
PELETERIA BENEJAM — SAN RAFAEL E INDUSTRIA

NO HAY SEGURIDAD
de tomar un café bueno si no se pide siempre a "LA FLOR DE TIBES", Bolívar, 37.
A-3820 — M-7623

VIBOREÑAS

UN SALUDO

Lo dedico en sus días a la respetable y distinguida dama Fortunata Alvarez Mesa de Rodríguez, amante madre del querido amigo Rodolfo Rodríguez.
La señora Alvarez Mesa de Rodríguez, se ve impedida de recibir a sus amistades a causa de la dolencia de su nietecita Florita, aunque no es de cuidado, felizmente.
También celebra hoy sus días y su cumpleaños, la gentil damita María Fortunata Olivares.
La linda trigueñita, entre cuyos muchos admiradores me cuento.
Mary como afectuosamente la nombramos, es una de las entusiastas para la gran verbena que celebrará el **Santos Suárez Tennis Club.**
Con mi mayor afecto felicito al querido amigo Fortunato Govantes, esposo de mi bella amiga, colaboradora del DIARIO, Consuelo Morillo.
No podrá recibir a sus amistades, debido a encontrarse padeciendo un ataque gripal tan interesante dama, Presidenta de las Damas Protectoras del Asilo Santa Marta.
También felicito al estimado amigo Fortunanto Ruiz Domínguez.
Y al apreciable joven Fortunato Rodelgo.
¡Un día feliz les deseo!

SRTA. TETE LOMAS

Tan distinguida y gentil señorita, amiga de toda mi predilección, que mañana celebra sus días, se ve impedida de recibir a sus amistades a causa de la dolencia que durante unos días ha padecido.
Muy mejorada ya, su restablecimiento esperamos que sea en breve.
Son para Teté mis votos muy afectuosos.

SOCIEDAD ARECA

Las fiestas de esta prestibiosa sociedad tienen un sello característico de la más exquisita distinción.
El que corresponde a las distinguidas familias que no faltan nunca, y cuyos nombres son gala de la sociedad viboreña.
Por eso, toda fiesta de la sociedad **Areca** ha tenido y tendrán siempre toda mi preferencia.
El baile del 10 de Octubre, a pesar del número de fiestas que había, fué un nuevo triunfo social para **Goyito Guas** y para el entusiasta **sportman** joven José Emilio, (de mi edad más o menos), y para el activo Secretario Rodolfito.
Si yo pudiera disponer siempre del espacio que necesito para mis **Viboreñas**, hoy tendría oportunidad de extenderme, dedicándole al **Areca** el que se merece.
Los terrenos aparecían brillantemente iluminados.
Después de efectuarse los juegos de **hand-ball**, se celebró el baile con la gran orquesta de Zerquera.
Tres damas distinguidas, jóvenes y elegantes puedo decir que presidían esta fiesta.
Lolita Candela de Díaz Garaigorta, para la que son todos mis agradecimientos por sus atenciones.
Elvira Inclán de Guas, amante esposa del galante Presidente.
Y Serafina Fornés de Storch, que desde niña conozco y admiro.
Unos ramilletes muy lindos formaban.
Edelmira, Sara y Olga Rodríguez Parra, Herminia, María y Clara Llopiz, Josefina y **Belica** Radillo, Graciella y Rogelia Fuentes, **Nenita** Angulo, Josefina y Margarita Quintela.
Catalina y Herminia Inclán, Evangelina Hevia, Bertha Storch, Hortensia Silva, Alejandrina Pérez de la Mesa, Adoración y María Gutiérrez Prada, Miñón González, Luia Almansa y Celeste Ruiz.
Carmelina Guerra, Zelaida Togares, **Nenita** Coto, Sarita Pergas, Esther Lines, María Luisa Codines, Isabelita Recio, Juanita y Eva Peláez, Martha Arroyo, Zoraida y Graciella Pérez Alderete.
Teresita Guas, Amalia Arroyo, Ana Julia Rodríguez, Mercedes Paz, Amelia Comesañas, Carmelina Fornés, María Teresa Caballero, Celeste Martínez, Rita María Godínez, Esther Suárez, Lolita Riera y Pura Puig.
Se bailó hasta después de las dos de la madrugada.
Y mirando al lucero del alba, decíame Goyito:
—¿No son más lindos estos luceros?
—¡Conforme!

POMADA INFALIBLE KITA-KAYO QUITA POSITIVAMENTE LOS CALLOS DE VENTA EN TODAS LAS BOTICAS

Para su Eterna Majestad la Mujer Bellos bustos reconstituidos con la legítimas e inimitables PILDORAS ORIENTALES. Maravillosas por sus buenos resultados. Pida folleto gratis a Dep. P. Orientales, Apartado 1244. Habana. • Venta en Boticas.

CABALLEROS DE COLON

Brillantemente conmemoraron tan apreciables amigos el **Día de Colón**, con una agradabilísima **tarde social**, en su local de la Calzada, a la que asistió un numeroso grupo de lindas viboreñas.
Eran ellas.
Carmelina Martín, Lily Gutiérrez, Iluminada y **Finita** Pérez, Emma, Amelia e Hilda Comesañas, **Cachita** Barba y Elena Gutiérrez.
Alicia Pérez, Alicia Gutiérrez, Hortensia García, Nena del Pozo, Juanita Ramos y Julia Domínguez.
Catuca Aedo, **Nenita** Radrillo, Margot García, Margot Montero, **Cachita** Casteleiro, Hortensia Payroy, Lolita Solís, Ana María Barba, **Cuca** Amoedo e Inesita Alvarez.
La bellísima trigueña Hortensia Chacón.
Fué una tarde muy agradable, a la que no le restó lucimiento la intempestiva lluvia.

SANTOS SUAREZ TENNIS CLUB

Una junta celebra esta noche el Comité de Damas que forman las siguientes señoras y señoritas.
Nadelia E. de Ramiro, Blanca Saenz de Lara, Rosario Gutiérrez, (tesorera); Dolores G. Oliveras, **Cuca** de la Torre, (secretaria); Ofelia Saenz, Ofelia Martínez y Rafaela Rodríguez.
Carlota Gay de Moreno, Luisa G. de Olaguider, Silvia Suárez, Estenio Franco, Carmela G. Olivares, María Teresa Puente, Clotilde Colero, Juanita García, Bertha Arguelles, Carmelina Arocha.
Las lindas Margot Gay y Carmela Méndez.
Josefina Moreno, Carmen Barrena, Alicia García, Blanca Marrero, Rita Crespo, Carmen de J. de González, Presidenta de Honor.
Ana R. Muzarrieta de Novo, Gloria Corp de Ramiro, señora de Cartaya, Blanca Bances de García, María Josefa Castillo de Martí, Mina Storch de Argüelles y señora de Ruiz.
Todas se reunirán, puntualmente, (palabra femenina, que es la que vale) a las ocho y media.
Son muchos los asuntos a tratar referentes a la verbena.
El **Club Santos Suárez** desea corresponder a su nombre, y espera que su verbena sea la más brillante fiesta.

CONSTE ASI

Me veo obligado, una vez más, a decir que para nada intervengo en el concierto típico cubano, guajiro, o lo que sea, que se está anunciando para el día 6 de noviembre.
Las familias viboreñas no deben aceptar las localidades que a mi nombre se les remiten.
Yo lo repito.
Nada tengo que ver con esa fiesta típico cubana, guajira o lo que sea...
En lo absoluto.

NOCHES DE APOLO

Don Pepe Trevin nos sorprende diariamente con sus excelentes programas, y el de esta noche, confirma lo que digo.
Dedos de plata, la emocionante cinta por George Larkin.
La encantadora Wanda Wawley, en la graciosa comedia **La coqueta peligrosa.**
Y exhibición de la cinta de la pelea oficial Uzcundun vs. Delaney.
Para mañana, **La Nieta del Zorro**, por la linda Bebe Daniels. Y **La Locura del baile**, por Conrad Nagel y Claire Windsor.

Urbano DEL CASTILLO

MUERE UN EX-PRESIDENTE HONDUREÑO

TEGUCIGALPA, Honduras, octubre 13 (UP.) — El general Miguel Dávila ex-presidente de la República, ha fallecido hoy a la edad de setenta años. El Gobierno ha decretado tres días de duelo oficial.

PELEASE ENCARNIZADAMENTE EN LAS CALLES DE FOO-CHOW

FOO-CHOW, China, octubre 13. (AP.) — Las calles de esta ciudad fueron hoy el campo de una batalla furiosa entre las tropas nacionalistas y los partidarios del gobernador destituído, Tang Hsu-Ching. Hubo numerosas bajas.
El Gobernador pidió un millón de pesos, en oro mejicano, para evacuar de Foo-Chow y ayer hubo choques entre sus fuerzas y los estudiantes. Tang ha sido acusado de cometer enormes fraudes y ya se le había dado medio millón de pesos para que se fuera.
Antes de la llegada de los soldados nacionalistas Tang cerró las puertas de la ciudad y se apercibió a la lucha, acogiendo a tiros a sus enemigos. Aquellos lograron forzar la entrada en Foo-Chow, llevando la batalla a las calles más céntricas.
El encuentro no fué decisivo sin embargo, y los elementos comerciales empezaron a gestionar la paz. Todas las tiendas cerraron y el tráfico está paralizado. Los extranjeros no han sufrido nada.

EL PRIMER OBISPO JAPONES

MARSELLA, octubre 13, (SR.) — En tránsito para Roma donde asistirá a la reunión del Sacro Colegio ha llegado hoy a este puerto el Obispo Saya Saya, primer mitrado del Japón.

Salón-buffet
Almuerzos a 60 cts.
OCHO MENUS
Helados hechos en la Casa con productos de primera calidad. Dulces, bombones etc.
Tercer piso. 3 ascensores

SOLIS, ENTRIALGO Y COMPAÑIA
Galiano, (toda la cuadra) S. Rafael : y San Miguel :
Teléfonos A-7221 M-9971
C. Privado, 15 líneas

Mañana, Santa Teresa

Si mañana — festividad de Santa Teresa de Jesús — tiene que hacer usted algún regalo, en EL ENCANTO puede elegirlo con la mayor facilidad. Los distintos departamentos de la Casa y el Departamento Especial de Objetos para Regalos, que es nuestro museo de arte, presentan la más extensa lista de artículos sugestivos e interesantes entre los que usted puede hacer la más cómoda y acertada elección. Hónrenos con su visita.

Toldos y Cortinas

Encárguenos la confección de los toldos de su casa. Le damos la seguridad de hacerle un trabajo inmejorable. Nuestro servicio, además, es el más rápido y el mejor.

El Departamento de Toldos y Cortinas está en el primer piso, anexo al Departamento de Artículos para Decoración Interior.

Toallas de felpa

blancas, con franjas de color,

desde 15 c.

He aquí una de las característica de EL ENCANTO: tener desde el artículo más económico, sin dejar por ello de ser de buen gusto y fino, hasta el de más alta fantasía.

TOALLAS

De felpa blancas, con franjas de color, a 15, 20 y 30 c. De mejor calidad y de mayor tamaño, a 40, 45, 50 y 60 c. De felpa muy doble, suave y absorbente, a 65,70 y 85 c. De felpa clase extra, con cenefa ancha, a 85 c., $1.00, 1.25 y $1.50. De granito blancas, a 15, 20, 25 y 40 c. De unión blancas, con franja azul, rosa, lila y oro, a 50 c.

TOALLAS DE MEDIO BAÑO

De magnífica felpa inglesa, tamaño de 29 por 54 pulgadas, a $1.25 y $2.00. De 33 por 57 pulgadas, a $2.50.

SABANAS DE BAÑO

De muy buena felpa inglesa, blancas, a $2.00, 2.25, 2.75, 3.50, hasta $7.00. Y con franja de color, a $2.50 y $3.00.

BATAS DE BAÑO

De buena felpa en colores matizados, a $3.50. De mejor calidad (felpa inglesa doble), a $4.50, 5.00, 8.50 y $10.00.

OTRAS CALIDADES

Tenemos otras muchas calidades a precios muy rebajados para nuestras VENTAS POST-BALANCE.

ALFOMBRAS PARA EL BAÑO

De diversas calidades y estilos, en colores matizados y con flores de tonos vivos, desde $1.25 hasta $6.00.
Un tipo de alfombra de felpa francesa, ovalada, de 70 por 135 centímetros que VALIA $6.00 LO ESTAMOS LIQUIDANDO A $3.75.

PAÑOS PARA MUEBLES

Amarillos, a 8, 10, 15, 25 y 40 centavos.

FELPA POR VARAS

A 30, 40 y 60 c. Con rayas azules, rosa y oro, de 1 vara de ancho, a $1.00.

El Departamento de artículos de felpa está en vecindad con los de Ropa de Cama, Mantelería y Uniformes y Delantales.

Primer piso

M.E.C.D. 2016

Las devoluciones del impuesto del cuatro por ciento sobre las exportaciones

La Cámara de Comercio de la República ha enviado un nuevo escrito a la Secretaría de Hacienda, alrededor del debatido problema que tienen los comerciantes con las devoluciones del impuesto del cuarto por ciento sobre las exportaciones.

Según la mencionada exposición resulta que en el pasado mes de agosto, se anunció por medio de la prensa que se habían autorizado distintos pagos por concepto de tales devoluciones, que posteriormente pudieron confirmar los interesados por investigaciones realizadas, pero a pesar de todo ello no han logrado obtener el pago de referencia. Como quiera que esto causa grandes perjuicios a los comerciantes, se pide en definitiva que se activen esas devoluciones y se investigue lo ocurrido con los expedientes, pues son muchos los asociados que se han quejado.

Información Ganadera

La venta en pie.—El mercado cotiza los siguientes precios:

Vacuno: de 5 y medio a 6 y cuarto centavos.

Cerda de 9 a 11 centavos el del país y el americano de 13 a 11 centavos.

Lanar: de a 9 centavos.

Matadero de Luyanó: Las reses beneficiadas en este Matadero se cotizan a los siguientes precios:

Vacuno, de 17 a 21 centavos.

Cerda, de 36 a 42 centavos.

Lanar de 35 a 50 centavos.

Reses sacrificadas en este Matadero: vacuno 67; Cerda: 61; Lanar 1.

Matadero Industrial: Las reses beneficiadas en este Matadero se cotizan a los siguientes precios:

Vacuno, de 17 a 21 centavos.

Cerda de 36 a 42 centavos el del país y el americano de 42 a 48 centavos.

Lanar de 35 a 50 centavos.

Reses sacrificadas en este matadero: vacuno 291; Cerda 200; Lanar 57.

RESUMEN DE LA SEMANA

Durante la semana del 3 al 8 de Octubre de 1927 se beneficiaron en los Mataderos de la Ciudad el siguiente número de ganado:

Matadero Industrial: Vacuno: mil 1671; Cerda: 1,042; Lanar: 245.

Matadero de Luyanó: Vacuno: 472 Cerda: 504: Lanar: 111. Total: Vacuno 2143. Cerda: 1,546. Lanar: 356.

Los precios que rigieron durante ese período de tiempo en los ganados beneficiados fué: vacuno, de 17 a 21 centavos; cerda de 36 a 42 centavos el del país y el americano de 42 a 48 centavos. Lanar: de 35 a 50 centavos.

El ganado en pie: Las operaciones del ganado en pie, en los corrales de Luyanó fué: Vacuno de 5 y medio a 6 y cuarto centavos. Cerda, de 9 a 11 centavos; el del país y el americano de 13 a 14 centavos. Lanar de 8 a 9 centavos

Octubre 13 1927.

Mercado de Bonos

NUEVA YORK, octubre 13. (A. P.)

BONOS CUBANOS

	Alto	Bajo	Cierre
Int Tel y Tel .	152K	151	152
Cuba 5 1|2 s. 1953	102	101⅝	101⅝
Cuba Ex 5 s 1944	103⅜	—	—
Cuba Ex. 5 s. 1949	101⅜	—	—
Cuba Ex 4 1|4 s 1949	96	—	—
... RR. 5 s. 1952	97¾	97¾	97¾
Hav. Elec. 5 s 1952	98½	—	—

VALORES AZUCAREROS

NUEVA YORK, octubre 13. (A. P.)

	Alto	Bajo	Cierre
American Sgar. Venta 800	90¼	90	90
Cuban A. Sugar Venta 300	21½	21¼	21¼
Cuban C. Sugar Venta 1000	6⅞	6¼	6⅜
C C Sugar Pref Venta 4300	32	31	32
P. Alegre Sugar Venta 100	33½	33½	33½

BONOS DE LA LIBERTAD

NUEVA YORK, octubre 13. (A. P.)

Liberty 3 1|2 s.	—	—	—
1o. 4 s.	—	—	—
2o. 4 s.	—	—	—
1o. 4 1|4 s.	203.10	103.7	103.10
2o. 4 1|4 s.	100.2	100.1	100.2
3o. 4 1|4 s.	200.24	100.24	100.24
4o. 4 1|4 s.	103.28	103.25	103.27
U S T 4 s.	109.1	109	109
U S T 4 1|4 s.	114.1	114.1	114.1
U S T 3 3|4 s.	106	106	106
U S T 3 3|8 s.	101.17	101.17	101.17

BONOS INTERNACIONALES

NUEVA YORK, octubre 13. (A. P.)

	Alto	Bajo	Cierre
Burdeos 6 s. 1934	100	99K	99¾
Lyon 6 por 100 1934	99⅞	99¾	99¾
Marsella 6 s. 1934	100	99¾	99K
Alemania 7 s 2949	107	106¾	106¾
Francia 7 s. 1949	106⅞	106⅝	106⅞
Holanda seis s 1954	103	103	103
Argentina 6 s. 1957	100K	100¼	100¼
Rep. Chile 7 s. 1942	—	100⅝	—
C'lovak Rep. 8 s 1951	109⅛	108¾	109⅛

Colegio de Corredores-Notarios Comerciales de La Habana

COTIZACION OFICIAL DEL DIA 13 DE OCTUBRE

Cambios	Tipos
S|E. Unidos cable	1|10P.
S|E. Unidos vista	5|64P.
Londres cable	4.87¾
Londres vista	4.87⅜
Londres 60 d|v.	—
París cable	3.94
París vista	3.93
Bruselas vista	13.91
España cable	17.29
España vista	17.27
Italia vista	5.47
Zurich vista	19.30
Hong-Kong vista	48⅞
Amsterdam vista	40.13
Copenhague vista	—
Christiania vista	—
Estocolmo vista	—
Montreal vista	—
Berlín vista	—

NOTARIOS DE TURNOS:

Para cambios: Julio César Rodríguez.

Para intervenir en la cotización oficial de la Bolsa de la Habana: Rafael Gómez Romagosa; Raúl E. Argüelles.

Vto. Bno. Antonio Arocha, Síndico Presidente: Enrique Pertierra, Secretario-Contador.

CLEARING-HOUSE

Las compensaciones efectuadas ayer entre los Bancos asociados al Clearing House de la Habana, ascendieron la cantidad de $3.747.918.62.

NOTICIAS DEL MUNICIPIO

EL ANTIGUO COLEGIO DE BELEN HA DE TRIBUTAR AL MUNICIPIO CON ARREGLO A LA RENTA ANUAL DE 40 MIL PESOS

La señora Carmela Piñeiro fué nombrada subdirectora de la escuela municipal de música.—En el Parque Central habrá el domingo próximo un mitin en pro de la vivienda barata

LA RENTA DEL ANTIGUO EDIFICIO DEL COLEGIO DE BELEN

El jefe del Departamento de Impuestos, señor Manuel de Cárdenas ha informado al alcalde acerca del procedimiento a seguir para cobrar la contribución por fincas urbanas al edificio donde estaba el Colegio de Belén, que ha sido arrendado al Estado por el alquiler anual de cuarenta mil pesos.

Aceptada por el doctor Gómez esta indicación, se ha dispuesto girar los recibos de cobro correspondiente tomándose como base la renta líquida expresada.

SUBDIRECTORA DE LA ESCUELA MUNICIPAL DE MUSICA

Ha sido nombrada la señora Carmela Piñeiro, subdirectora de la Escuela Municipal de Música.

LICENCIAS PARA ESTABLECIMIENTOS

Solicitaron ayer licencia para nuevos establecimientos, los señores Domingo Alvarez, para sedería en Labra 118; el Palacio de la Leche, para venta de leche en Mariano 2, Cerro; Wah Sing, para sastre sin géneros en San Nicolás 126; Juan de Dios Corbo, para subarrendador en Manuel Pruna 23; Severino Rodríguez, para subarrendador en José de San Martín 82; Rodrigo García y Fernández, para subarrendador en Santiago 23 y 26; Francisco Laguera, para venta de tabacos y cigarros en Máximo Gómez 859; Ignacio Fuster y Gelabert, para carnicería en Calzada de Concha 31; Miguel Morejón y Hernández, para barbería en Finlay 128; Antonio Bello y Bario, para venta de tabacos y cigarros en Luzuriaga 162; Aurelio Montes y Neveras, para subarrendador en Oficios 10; Ramiro Chung, venta de frituras en Oficios 10; y el Palacio de la Leche, para venta de leche en General Rivas 10.

En total fueron trece las altas solicitadas.

BAJAS

Participaron ayer a la Alcaldía sus bajas del Registro de Contribuyentes, en los comercios que se mencionan, los señores Alberto Erisman, taller de relojería en Simón Bolívar 30; Joaquín Menéndez, subarrendador en Aldama 83; y Eliseo García, almacenista de relojes en Labra 118.

LA VENTA DE LA GASOLINA

Como resultado de las comprobaciones verificadas el día 11 de los corrientes, se han reportado como buenas las medidas en uso para la venta de la gasolina en los garages siguientes de la barriada del Vedado: 17 y C, de los señores Pla y Compañía; 23 y 22, del señor Miguel Adrover; 23 y 12, del señor Alberto Garay; 23 y Baños, del señor A. F. Falcón; 23 y 12, del señor Ramón García; 23 y F, del señor Francisco Vidaoz; 23 y H, de los señores Silva y Compañía; 23 número 175, del señor José García; y calle 23, de los señores Pérez y Abreu; Máximo Gómez 683, de los señores Cruz y Compañía; San Nicolás sin número, del señor Evaristo de la Heria y 17 número 254, del señor Rogelio Gallardo.

EN FAVOR DE UN PUESTO FIJO

Firmada por numerosos propietarios y vecinos de la barriada del Vedado, se elevó ayer una instancia al alcalde, interesándose en favor del permiso concedido para un puesto fijo destinado a la venta de frutas, en la calle de 18 entre las de Línea y 11.

HALLAZGO

La Sexta Estación de Policía remitió a la Alcaldía la chapa de vigilante especial número 180, que se encontró en la vía pública el vigilante de la Policía Nacional número 167, en Figuras y Corrales.

LA VIVIENDA BARATA

Ayer fué invitado el doctor Miguel Mariano Gómez por la comisión organizadora del mitin que se celebrará el domingo próximo en el Parque Central en favor del proyecto de construcción de casas higiénicas y baratas para los pobres. Al propio tiempo se solicita permiso del alcalde para este acto.

OBRAS EN EL PUERTO DE MATANZAS

El gobernador de la provincia de Matanzas remitió a la Administración Municipal de la Habana copia del escrito de oposición presentado ante aquel organismo por el señor Carlos Carballol y Froment, a nombre de su esposa, señora Consuelo Vera y Lima, contra el proyecto del señor Pedro Pablo Kohly, presidente de la Compañía de Obras del Puerto de Matanzas, para la construcción y explotación de obras en esa bahía, hacia la parte Sur, lugar conocido por Playa de Buitrago.

Ruega el gobernador matancero se entregue dicho escrito de oposición al señor Kohly para su conocimiento y efectos.

CAUSA POR ATENTADO

El juez de Instrucción de la Sección Segunda interesa de la Alcaldía se le informe si Andrés Fernández y Fernández está en posesión del cargo de vigilante especial o particular, dato que se necesita para sustanciar el sumario iniciado por atentado en que aparece como acusador este señor.

MITIN OBRERO

El señor Gervasio Sierra pidió ayer permiso de la Alcaldía para celebrar un mitin de propaganda obrera el día 14 de los corrientes, a las ocho de la noche, en el Teatro Tropical, del ultramarino barrio de Casa Blanca.

MENORES DELINCUENTES A GUANAJAY

Participó el Juzado Correccional de la Sección Segunda, que se ha dispuesto el ingreso en el Reformatorio de Guanajay, del menor Francisco Cruz y Valdés.

También remite igual informe el Juzgado Correccional del Cuarto Distrito, con respecto a los menores Horacio González, Evangelio Leal y Rigoberto Blen.

TITULO DE CHAUFFEUR EXTRAVIADO

La Jefatura de la Policía Nacional envió a la Alcaldía el título de chauffeur número 1755, a nombre del señor Agapito Nevares y García, encontrado en los portales del Teatro Martí, junto con una libreta de notas y varios documentos.

PAGO DE HABERES

Juan Cotarelo y Díaz se ha dirigido al alcalde rogándole ordene se le abonen cuatrocientos veinte pesos que le adeuda la Administración por haberes dejados de percibir.

IMPUESTO POR LOS INGRESOS DEL CEMENTERIO

La Jefatura del Departamento de Impuestos ha elevado un informe al doctor Miguel Mariano Gómez, indicándole que de acuerdo con lo establecido por la Ley de Impuestos Municipales, debe de cobrarse a la Administración del Cementerio de Colón el cinco por ciento de sus ingresos brutos, desde el año de 1924 a la fecha.

En cuanto el alcalde dicte el correspondiente decreto acerca de este particular, se concederá a la Administración del Cementerio un plazo de quince días para que presente sus balances y exigirle después el pago del impuesto referido.

RECURSO CONTRA UNA MULTA

El señor Juan N. Martínez, propietario del cinematógrafo Gloria, ha elevado un escrito al doctor Gómez Arias, rogándole deje sin efecto la multa de veinticinco pesos que se le impuso por haber puesto una película sin la autorización previa de la Jefatura de Espectáculos.

DIFERENCIAS DE RENTA

Dió cuenta ayer a la Alcaldía el Juzgado Municipal del Distrito del Centro de la Habana, de las diferencias de renta observadas en las siguientes casas:

Calle 14 número 20: Octava casi esquina a D, Reparto Batista; Concejal Veiga 28; Fábrica 29; calle 11 entre Font y R. de Cárdenas; Concepción 66; Tamarindo 2; Ursula 20; Víbora. Manuel de la Cruz 183; Santa Emilia 19; Avenida del Oeste entre Manhattan y Morales; Armas 6 y 19; Concepción 2; San Leonardo 25; Juan Abreu 43; calle 13 número 10; San Mariano 107; Finlay entre San Antonio y Bella; Matías Infanzón 65; Vista Alegre 5; Pérez 9; antiguo, y 71 moderno; Rodríguez 11-C; Santa Catalina entre Sola y Mayía Rodríguez; 10 de Octubre 446 1-2; Gertrudis 49; Veiga 12; Santa 24-B; Luyanó 249; Enna 84; Enna 80; Santa Catalina 18.

HOMENAJE A LA MEMORIA DE COLON

La Institución Nacional de Patriotas solicitó ayer autorización de la Alcaldía para poder verificar en el patio del Palacio Municipal, junto a la estatua de Cristóbal Colón, un homenaje a la memoria del gran descubridor de América, el día 27 de noviembre a las diez de la mañana, lo que servirá, dice la solicitud, para solidificar aun más los lazos de fraternidad entre el pueblo español y el de Cuba.

APERTURA DE CURSO EN LA NORMAL

La directora de la Escuela Normal para Maestras ha invitado al doctor Gómez Arias para la apertura del nuevo curso escouar, acto tura del nuevo curso escolar, acto que deberá celebrarse en el día de hoy.

MULTAS

La Jefatura de la Policía Nacional remitió ayer a la Alcaldía 796 notificaciones de multas, procediendo 237 de la Sección del Tránsito, 175 de la Novena Estación y el resto de los demás prescintos.

ASPIRANTES A CHAUFFEURS

Para ser examinados de chauffeur presentaron ayer sus solicitudes los señores Fructuoso Peláez y Martínez, Aurelio Hernández, Manuel Ramudo y Ortega; Marcelino Leis; José Manuel Antonio Tiburcio Valdés Gallol y Ruiz; Pablo Gómez Avelaida; Julián Veres y Prieto; Francisco Menéndez y González; Francisco Cuan; Ramón Freyre Hernández y Rubert Richards.

ARBITRIOS NO ABONADOS

La Secretaría de Hacienda recuerda el cobro a los señores Fructuoso Martínez, vecino de Banderas 42, y Guillermo Infanzón, de Pedro Pérez número 90, de las diferencias que dejaron de abonar por el impuesto de tránsito, con respecto a camiones de su propiedad.

AUTOMOVILES AL DEPOSITO MUNICIPAL

Por la Décima Estación de Policía se ha participado a la Alcaldía la remisión al Depósito Municipal del automóvil marca Essex, chapa 1010, propiedad del señor Germán Cárdenas, por carecer de la debida documentación.

Asímismo informa la Novena Estación haber dispuesto la detención del automóvil Ford de la pertenencia del señor Luis Corujedo y Callejas, por defectos en la documentación.

La Sub Estación de Luyanó remitió al Depósito Municipal un chassis marca Ford, motor 12.185.887, chapa 32462, del pasado ejercicio, que se encontraba abandonado en la calle G entre 11 y 12, del Reparto Batista.

LICENCIAS DE OBRAS

La Jefatura de Fomento ha remitido a la taquilla número 11, para su entrega a los interesados, las siguientes licencias de obras:

Obras nuevas: Construir dos casas en 15 entre Dolores y Concepción. Ampliaciones en la casa Avenida de los Presidentes esquina a 13. Construir una casa de madera y tejas en 11 entre San Francisco y Concepción. Construir una casa para vivienda en Tejar entre 16 y 17. Ampliaciones de obras en la casa Paseo esquina a 15. Ampliar obras en Calzada de Palatino entre Agua y Santa Lutgarda. Construir un edificio de una planta para uso industrial en General Carrillo número 42. Construir dos casas de planta baja en 16 entre A y B, Reparto Lawton. Construir una casa de madera en Atlanta entre Calzada de Bejucal y Valiente. Ampliar en dos cuartos la casa Ulloa esquina a Recurso. Ampliar la casa Pinar del Río entre Antilla y Guantánamo. Construir una casa de planta baja con garage en J. Delgado entre V. Alegre y San Mariano.

Obras menores: Cádiz número 69, entre Dolores y Tejar. Luis Estévez esquina a Pasaje 17 número 11, entre L y M. Virtudes 169. Mariano entre Nueva y Alcantarilla. Real números 24 y 34-A. Máximo Gómez 341. San Francisco número 31.

Pinturas y lechadas: Bruzón número 13. Gloria 90. Zenea número 3. Avenida de México 70. Fernandina 77. J. María 63. Mayor Gorgas 143-C. Tenerife 24. Castillo 64. Merced 79. Pérez y J. Alonso. Perseverancia 54. Carmen entre Cortina y J. Bruno Zayas. General Carrillo esquina a Aldama.

Obras sanitarias: Bellavista junto al Centro Asturiano. Macedonia entre San Gabriel y San Antonio. 11 entre 22 y 24 número 116. Cerro 582. Gonzalo entre Santa Amalia y San Miguel.

FALTA DE CUMPLIMIENTO

Por orden del jefe del Departamento de Fomento el alcalde ha tenido a bien imponer una multa de 25 pesos a los señores Cano y Hermanos, por no haber cumplido lo que se le ordenó en cuanto a legalizar las vidrieras instaladas en Santos Suárez y Serrano.

EL ERARIO MUNICIPAL

La recaudación obtenida el día 11 de los corrientes en la Tesorería del Municipio fué la siguiente:

Por Ejercicio Corriente: $8.614.57. $14.265.88 por Resultas.

$4.995.09 para el Consejo de la Provincia.

La existencia en Caja por todos conceptos es de $639.774.97, divididos en la siguiente forma:

$290.784.91 de Ejercicio Corriente. $206.404.26 de Resultas. $63.666.67 del Consejo Provincial. $78.631.18 por concepto de Depósitos y $287.94 del Presupuesto Extraordinario.

Del capítulo de Resultas corresponden al anterior ejercicio pesos: 65.147.59.

COBROS

Por cuotas ocasionales tramitadas en el Departamento de Impuestos se cobraron $388.06.

Por multas se cobraron $210.

INSCRIPCION DE VEHICULOS

En el Negociado de Transporte y Locomoción se inscribieron 302 vehículos de diversas clases, que produjeron una recaudación de 9.873 pesos.

COMISION DEL IMPUESTO TERRITORIAL

Cambios de dominio efectuados el día de ayer:

Ante el notario doctor Conrado Azcanio Suárez, vende Crecencio Cabrera y Fernández a Julio César Granda y Ruiz del Castillo, la finca 10 número, entre 7 y 5, solar 2 manzana 16, con una superficie de 683 metros cuadrados por valor de quince mil pesos.

Ante el notario doctor Rogelio Castellanos Mena, vende Juana Mercedes Bautista Latour, a Eusebia Manuela Vidal, la finca Atarés número 28, particular, entre Pérez y Santa Ana, con una superficie de 68.97 metros cuadrados, por valor de $12.300.

PLANILLAS DE AMILLARAMIENTO

Presentaron planillas de amillaramiento de fincas los siguientes señores:

Luis Rodas Cabañas, para la finca Constancia, entre Paz y Libertad, solar 12 manzana 12, Reparto San Agustín, Calvario.

Alvaro Díaz Quiñones, para la finca Salsipuedes, sin número.

Carmen Galán y de las Casas, para la finca D'Strampes, sin número, mitad del solar 4 manzana 52 del Reparto Ampliación de Mendoza.

Bolsa de la Habana

COTIZACION OFICIAL DEL DIA 13 DE OCTUBRE

BONOS Y OBLIGACIONES

	Comp.	Vend.
República de Cuba 1904 5 por 100	103	106
República de Cuba 1905 (Deuda interior)	100¼	104
República de Cuba 1909 4½	96	101
República de Cuba 1914 5 por 100	102½	107
República de Cuba 1917 5 por 100	101	102⅞
República de Cuba 1923 5½	103⅞	104⅝
Ayuntamiento de la Habana 1a. Hip.	103	107
Ayuntamiento de la Habana 2a. Hip.	102	107
Banco Territorial	—	—
Calzado	—	—
Cervecera	108	110
Ciego de Avila	—	—
Cienfuegos Acueducto	—	—
Curtidora	—	—
Gas	108	120
H. Electric Consolidados	99	102
Manufacturera	51	55
Matadero	—	—
Nacional de Hielo	—	—
Nueva Fábrica de Hielo (Bonos)	100	—
Nueva Fábrica de Hielo (Obligaciones no hipotecarias)	100	—
Noroeste F. C.	—	—
Papelera Serie A.	101	106
Papelera Serie B.	65	80
Teléfono	95	100
Unidos F. C.	80	95
Urbanizadora	—	—
Edificio La Metropolitana S. A.	101¾	105
Jarcias Matanzas Excp.	98	101
Ironbeer (Obligaciones no Hipotecadas)	—	—
BONOS DE CUBA DE 5½% 1927		
Serie A—1928	101	105
Serie B—1929	101	105
Serie C—1930	101⅛	105
Serie D—1931	101⅛	105
Serie E—1932	101¼	105
Serie F—1933	101½	105
Serie G—1934	102	105
Serie H—1935	102	105
Serie I—1936	103	105
Serie J—1937	103	105
ACCIONES		
Agrícola Banco	—	—
Banco Territorial	45	—
Banco Territorial B.	—	—
Cervecera	185	—
Ciego de Avila	—	—
Cienfuegos Acueducto	—	—
Constructora P.	—	—
Constructora C.	—	—
Cuba Cane P.	30	38
Cuba Cane C.	5	9
Cuba R. R.	—	—
Cuban Central P.	—	—
Cuban Central C.	—	—
Curtidora	—	—
Havana Electric Railway Co. Pref.	78¼	80⅛
Havana Electric Railway Co. Comunes	19	22½
Jarcia P.	97¼	99½
Jarcia Cons.	24	25½
Licorera C.	4	5
Lonja P.	100	—
Lonja C.	100	—
Manufacturera P.	5	6½
Manufacturera Cons.	1½	3
Matadero	—	—
Naviera P. Exdo.	65	70
Naviera C.	9¾	11
N. F. de Hielo Exdo.	420	—
Perfumería P.	—	—
Perfumería C.	—	—
Pesca P.	105	—
Pesca C.	25	—
Préstamos Joyería Bco.	—	—
Santiago de Cuba Elec.	—	—
Sancti Spíritus Elec.	—	—
Teléfono P.	112	114½
Teléfono C.	128	—
Teléfono Internacional	151	156
Trust	—	—
Unidos	75	78
Union Oil	—	—
Metropolitan Auto	—	—
Fibras y Jarcia	60	70
Fibras y Jarcia	60¼	69
cadas)	60	70
Fibras y Jarcia (sindi-		

CASOS Y COSAS

LOOR AL MERITO

"Oropeles y Guiñapos". Poesías por Carlos G. Peraza. Volúmen de 146 páginas. Editorial: Alberto Soto, Habana.

Un libro de poesías
ha llegado hoy a mis manos.
Este libro se titula
"Oropeles y Guiñapos";
y aunque yo me había hecho
el juramento sagrado
de no darle a ningún libro
de versos, mis comentarios
por la cantidad enorme
de malos y buenos bardos
que me remiten sus obras,
unos en busca de aplausos
y otros para que se sepa
que escriben versos... muy malos,
una excepción, muy gustoso
hoy hago con el citado
libro, porque se merece
su autor, por sincero, franco,
y por tener el **defecto**
de hacer versos bien rimados,
el estímulo por premio
y por justicia, el halago.
Así se escriben los versos...
y la prosa: respetando
la gramática, ante todo,
y no con caprichos raros
que, por muy serios que sean,
hacen reir. Esos bardos
que detestan las mayúsculas
y los signos ortográficos
viven, aunque no lo crean,
o ciegos o equivocados.
Felicito cordialmente
a este autor, y me complazco
en recomendar su libro
"Oropeles y Guiñapos".

SERGIO ACEBAL.

VICTOR HUGO, DEFINE EL AMOR

EL más grande de los románticos, definía el amor, diciendo que es "un saludo de los ángeles a los astros". Más tarde se ha definido de esta otra manera: "Amor, es usar las supremas creaciones "Flores del Campo", Jabón y Colonia". Nada tan atrayente como estos productos universalmente aceptados, de Floralia.

FUNERARIA DE PRIMERA CLASE
ALFREDO FERNANDEZ
TELEFONO A-4348 SAN MIGUEL, 63

†

E. P. D.

LA SEÑORA

BEATRIZ GONZALEZ DE GROS

HA FALLECIDO

Su esposo, hijos y demás familiares lo participan a sus amigos rogándoles se sirvan asistir al entierro que será hoy viernes 14 de octubre a las 5 de la tarde desde la casa mortuoria, calle 6 número 185, Vedado.

Habana, octubre 14 de 1927.

José Gros, José C., Gloria, Silvia y Gilda Gros y González, Beatriz Rosabal, Dolores González, Abel de la Rosa (ausente) Antonio Urgellés.

(Se ruega no manden coronas)

ESTADO DEL TIEMPO

CASA BLANCA, octubre 13.—DIARIO.—Habana.—Estado del tiempo, jueves 7 a. m. La ligera depresión del Golfo de Honduras se halla en porción occidental Norte de Yucatán. Ha encontrado en su avance al Golfo de México altas presiones que es posible contribuyan a su mejor desarrollo. Su movimiento hacia el Noroeste es lento. Mar Caribe tiempo variable con barómetro algo bajo. Atlántico Norte de Antillas buen tiempo barómetro alto en general. Golfo de Méjico barómetro alto en mitad Norte, vientos frescos a fuertes del Norte al Nordeste, tiempo inseguro en mitad Sur. Pronóstico: algunos nublados y lluvias en mitad occidental Isla y buen tiempo en la Oriental. Vientos variables principalmente del Nordeste al Sur posiblemente frescos en región Occidental.

Observatorio Nacional.

EL PARTE DEL WEATHER BUREAU PARA HOY VIERNES

WASHINGTON, octubre 13. (U. P.) Pronóstico del tiempo por el Observatorio Meteorológico de esta capital para el viernes 14 de octubre:

Costa Central del Atlántico: Vientos frescos del Noroeste. Parcialmente nublado.

Costa Meridional del Atlántico: Vientos moderados del Este en la extrema región del Sur; y moderados del Norte en la Norte y Central. Parcialmente nublado.

Este del Golfo de México: Vientos moderados del Norte y Nordeste en la región Norte; y frescos del Nordeste en la Sur. Parcialmente nublado.

Oeste del Golfo de México: Vientos suaves y variables en la región Norte; y frescos del Nordeste en la región Sur. Parcialmente nublado.

Mar Caribe y Paso de los Vientos: Vientos moderados del Este en la región Sur; y frescos del Este en la Norte. Parcialmente nublado. Lluvioso en la región Noroeste.

La Princesa ....

(Viene de la pág. PRIMERA)

Siempre se creyó que la Princesa Ileana tenía cierta tendencia a una vida más libre que la permitida por las exigencias de la Corte, llegándose a decir que el ex-Príncipe Carol no era el único miembro de la familia real rumana con arrestos sobrados para vivir a su modo y con plena independencia.

En los dos o tres últimos años se ha dicho repetidas veces que Ileana estaba comprometida, mencionándose a diversos príncipes, entre ellos el de Gales, y al Rey Boris de Bulgaria.

EL TENIENTE LOGRO ENAMORAR A ILEANA Y LA HA LLEVADO A UN YATE EN EL MAR NEGRO

NUEVA YORK, octubre 13. (AP.) El periódico neoyorkino "Evening Post" publica un despacho de Bucarest que recoge el rumor de la fuga de la Princesa Ileana con un teniente de la Marina de Rumania.

Se dice en Bucarest que la Princesa falta hace dos días de su residencia y que se la supone abordo de un yate, en pleno Mar Negro. El cable al "Evening Post" dice:

"La hermana más joven del ex-Príncipe Carol, de pintoresca historia, es hoy motivo de preocupaciones para el Gobierno rumano y de comentarios en los círculos sociales.

"Está muy extendido el rumor de que la Princesa, siguiendo el ejemplo de Carol y desdeñando toda la etiqueta y todas las tradiciones reales, ha vuelto la espalda al Rey Boris y demás aspirantes a su mano y huído con un oficial de la Armada cuya arrogancia y gentiles maneras le ganaron la ayudantía naval del Rey Fernando, siendo elegido para ello entre cientos de oficiales elegibles para el cargo.

"Como el teniente no tenía mucho que hacer en Palacio, se dedicó a cortejar a la Princesa Ileana, logrando enamorarla.

"Desde hace días no se ha visto a Ileana en Bucarest y todo el mundo pensaba lo que le habría ocurrido, cuando se supo lo del rapto. Lo mismo que se hizo cuando Carol huyó para siempre de las maquinaciones e intrigas del primer ministro Bratiano, el hombre fuerte de Rumania, se hizo ahora; el Gobierno puso en juego todos los recursos para que no se supiera la fuga de la Princesa. Se dió un decreto prohibiendo a los periódicos publicar noticias relacionadas con los movimientos de la familia real."

A las tres de ....

(Viene de la pág. PRIMERA)

SE ADMITIRA DOBLE NUMERO DE ALUMNOS EN LA NORMAL DE ORIENTE

El Director de la Escuela Normal de Oriente ha presentado al señor Secretario de Instrucción Pública un proyecto, por el cual se amplía la matrícula en la Escuela que dirige, sin gasto alguno para el Estado y sin que se alteren las disposiciones vigentes sobre el número de alumnos que debe tener cada profesor.

Muy en breve será resuelta esta cuestión con carácter favorable, según la impresión que tenemos.

No obstante ser la población de Oriente tan crecida, solamente existe una Escuela Normal mixta, es decir, para varones y hembras, mientras que la Habana posee dos Escuelas: una de varones y otra de hembras, absolutamente independientes, y dividida esta última en dos grupos con doble número de profesoras y alumnas. He ahí porque se dará preferencia ahora a la Normal oriental.

William Green .... ..

(Viene de la pág. PRIMERA)

—"Con el fin de que el mundo pueda saberlo—dijo—los obreros agremiados de los Estados Unidos son tan opuestos al fascismo como al comunismo. Las dos son dictaduras; las dos son autocracias en cuanto a su influencia y control".

La cuestión del fascismo alcanzó gran apogeo después que la convención obrera acordó apoyar las gestiones en pro de la independencia de Filipinas y de los principios de libertad de discurso y de prensa. Se aprobó por unanimidad una resolución favorable a la exclusión de los asiáticos de los Estados Unidos. Daniel C. Murray, presentó una resolución para contener la emigración de filipinos desde sus islas a Hawai y de allí a los Estados Unidos. Los delegados le dieron su aprobación unánime, después que la comisión recomendó que se cambiara la palabra "filipinos" por "asiáticos", haciendo la resolución más general en su carácter. Queda por ver la actitud de los filipinos, que no son asiáticos, sino de otra parte del mundo, de la Oceanía.

Expresando la oposición de los obreros norteamericanos al fascismo, el presidente Green dijo: "Nosotros sabemos que Mussolini es la expresión concreta del fascismo. Representa un gran movimiento que se encuentra ahora bajo el control del Gobierno de Italia; pero no fué siempre fascista. En un tiempo fué socialista y más tarde comunista, según creo. Esa clase de hombres salta de un extremo a otro".

Green leyó el recorte de un periódico obrero que reproducía un artículo de Mussolini acerca de la explosión que se registró en 1909 en un teatro de Buenos Aires. En ese artículo decía Mussolini que la explosión de la bomba "había hecho vibrar las cuerdas más delicadas de un sentimiento refinado", y declaraba "que las bombas habían de ser las herramientas de los socialistas".

Reglas necesarias ...

(Viene de la pág. PRIMERA)

cencias de fabricación que han sido interesadas para los pueblos de Bejucal y San Antonio de las Vegas, ha dictado las disposiciones procedentes en cuanto a la alineación a que tendrán que someterse no sólo las construcciones interesadas para los referidos pueblos, sino para todos los de la República.

Por ellas se resuelve que en el poblado de Bejucal, en la calle 13, por la que cruza la carretera, y a partir de las calles Dos al Norte, y 36 al Sur, se fije nlas alineaciones a diez metros del eje de la carretera para las nuevas construcciones, a continuación de las últimas casas construídas en esos extremos, adoptándose dentro de la población la alineación de los edificios existentes.

También se ha resuelto que en la calle Real de San Antonio de las Vegas, por donde cruza la carretera y a partir de los extremos Este y Sur, de dicha calle Real, que coinciden con los extremos Norte y Este de la calle de Mamey, se fijen idénticas alineaciones que en el caso anterior.

Esta medida se hará extensiva a todas las demás poblaciones de la República.

Las referidas alineaciones serán marcadas por el personal de la Jefatura del Distrito de la Provincia de la Habana, o del Distrito respectivo en su caso, a los cuales se hace responsable del cumplimiento de lo dispuesto.

Delegados ....

(Viene de la pág. PRIMERA)

tación acudieron los representantes de las siguientes empresas de este puerto:

Rafael Doniphan a nombre de la Compañía de Lanchaje y Remolque; Carlos Figueredo y del Castillo, a nombre de la New York and Cuban Mail Steamship Company y Cuban American Terminal Company; Faustino M. Giralt, a nombre de la Vacaro Line y por la Compañía Almacenes de Atarés; Eusebio Coterillo, a nombre de la Empresa Naviera de Cuba; José Miguel Marcote, a nombre de M. J. Dady Ingeneering Contrating Company; José Leandro Mier y Carreras, a nombre de Compañía de Remolcadores de Miel S. A.; Anastasio Arango y Pérez, a nombre de la Compañía Marítima Cubana; Antonio F. Trevejo, a nombre de la American and Cuban Terminal Company; Adolfo Puig, a nombre de la Compañía Cubana de Navegación Ward Line Terminal; Andrés Sabio, a nombre de Viuda de Ruiz de Gamiz; Luis Clasing, a nombre de la Compañía Hamburguesa-Americana; Bernardo A. Miyares, a nombre de la Monson S. Line; Gregorio Bauzá, a nombre de la Port of Havana Docks Company; Antonio Sisto, a nombre de Sisto y Compañía; Gabriel Salazar, a nombre de la Auxiliar Marítima S. A.; Manuel Felipe Pérez, a nombre de Pérez y Compañía; y de la Compañía Arenera Habana; Alberto Costales Agüero, a nombre de A. C. Fabricius Company; Virgilio G. Noroña, a nombre de Dufau Lighterage Company; Raúl M. Domínguez, a nombre de Dufau Commercial Co.; W. B. Hampton, a nombre de la Compañía Habanera de Vapores y Lanchas; Estanislao S. Crespo, a nombre de la Havana Coal Company y en representación de la Compañía Trasatlántica; Roberto A. Martínez, a nombre de A. J. Martínez Inc.; José Cidre, a nombre de Dussacq y Company; Ramón A. Martí, a nombre de la Compañía de Flete y Remolque; Hermenegildo Piñango de Lara, por su propio derecho; Angel Alonso y Gutiérrez, a nombre de la Compañía de Abastecimiento de Buques de Cuba; Angel Naya, a nombre de Santamarina y Naya; Guillermo Valverde, a nombre de la Compañía Moore y McCormack S. A.; Luis de Sosa y Suárez, a nombre de Galbán Lobo y Co.; Gabriel Palmer, a nombre de la Compañía de Fomento Marítimo; y en representación de Palmer y Bezanilla; Fernando I. Villafuerte, a nombre de Albertini y Varona; Juan Posas y Luis Cárdenas; Carlos Valiente, a nombre de la Compañía Cubana de Cemento Portland; Víctor Holguín, a nombre de Panamá Mail S. S. Co.; José F. Martínez, a nombre de A. y Raúl Ros y Dorticós, a nombre la Agencia Tampa Interoceánica S. bre de The West Indies Shipping and Trading Co.

Verificado el escrutinio de los votos depositados secretamente en la urna colocada en la mesa del licenciado Losada, arrojó el siguiente resultado:

Para deleados: Bernardo A. Miyares, 30 votos, y Basilio Portugal Martínez, 13 votos.

Suplentes: Evelio Crespo Caamaño, único candidato, 43 votos.

Minutos después, cumpliendo órdenez del juez decano, el secretario señor Llanusa expidió el certificado de elección al señor Miyares como delegado y al señor Crespo como su suplente.

En un plazo de cuarenta y cinco días los delegados suplentes electos en los distintos puertos de la República concurrirán, después de celebrada la elección de los tres delegados obreros por cada puerto, a la Secretaría de Agricultura, Comercio y Trabajo, procediéndose entonces a la elección del Directorio Marítimo.

El día 22 del corriente mes termina la votación y el día 27 se procederá al escrutinio para conocer los delegados obreros que conjuntamente con los patronos han de concurrir a la asamblea electoral que ha de celebrarse en la Secretaría de Agricultura.

Los Tratados ....

(Viene de la pág. PRIMERA)

Aunque ayer no había quedado redactado, hasta hora bastante avanzada, según los informes que se nos suministraron, será entregado hoy a las 10 a. m. definitivamente.

Del texto del escrito daremos cuenta en próxima edición.

EL TRATADO COMERCIAL ENTRE CUBA Y ARGENTINA

Anticipándose a las gestiones que por distintos elementos vienen realizándose para lograr la concertación de un Tratado Comercial entre Cuba y la Argentina, distintas firmas comerciales de dicha República, han manifestado sus deseos, por medio de la Asociación de Comerciantes de la Habana, de intensificar sus negocios y relaciones con firmas análogas de Cuba. Entre estos casos que aparte del optimismo que señalan sobre las mencionadas gestiones, demuestran el cambio general que parece ha de dar la política comercial de nuestra América, se encuentra especialmente la importante firma de Buenos Aires, Crocet and Gibert(que quieren ampliar sus actividades recibiendo para el mercado argentino, tabaco cubano.

La Asociación de Comerciantes de la Habana, que ha demostrado gran actividad en estas negociaciones ha conseguido el inicio de esas relaciones entre varias firmas exportadoras de tabaco de nuestra capital.

El Secretario de la Asociación citada, señor Roberto de Guardiola, se ha manifestado en términos optimistas sobre estas nuevas actuaciones, que prometen ser altamente favorables para la Argentina y Cuba.

Barragán ....

(Viene de la pág. PRIMERA)

A cambio de ello, el distinguido político, que ha vivido muchos años en Cuba, donde cuenta con numerosas e influyentes amistades, abandonó la tierra de donde es nativo, embarcando hacia la Habana.

Asimismo, aun cuando el Gobierno de Cuba acoge a los refugiados de México, se ha dispuesto su vigilancia, no permitiendo el Presidente Machado bajo ningún concepto que los refugiados conspiren desde Cuba contra el Presidente Calles.

EL PRESIDENTE MACHADO OFRECE A CALLES QUE CUBA NO AYUDARA A LA REVOLUCION

CIUDAD MEXICO, Octubre 13. — (U. P.) — El presidente Machado de Cuba ha asegurado al Presidente Calles, de México, que es firmemente opuesto a conceder ninguna ayuda a los enemigos del Gobierno mexicano, ni a tolerar que en Cuba se haga campaña revolucionaria contra México.

Se sabe que esta seguridad se ofreció en un intercambio de notas entre los dos Gobiernos sobre la vigilancia ejercida recientemente por México en la Embajada de Cuba, después de haberse refugiado allí un revolucionario.

Aumenta ....

(Viene de la pág. PRIMERA)

ñor Santiago Castellanos, ocupó y arrojó a la vía pública 400 litros de leche de vaca que contenía hielo picado; en la Compañía Abastecedora, situada en Cristina número 19, procedió al arrojo de 900 litros de leche que contenía moscas y basuras de diversas clases; en la casa calle Habana número 105, propiedad de los señores Gutiérrez y Llanes, comprobó que la dependencia llenaba los litros por sumersión de los mismos, metiendo desde luego las manos en el depósito que contiene la leche; en la Avenida de Buenos Aires número 52, de Donato Rodríguez, fueron arrojados algunos litros de leche con agua, y en La Habanera, situada en Fernandina número 61, multó al propietario por permitir que varios de sus dependientes carecieran de certificados de salud.

Hablando ayer con nosotros el doctor Madan nos manifestó que con inspectores y obreros a sus órdenes procedería personalmente a inutilizar para el consumo público por medio de la petrolización todas aquellas latas de leche condensada que se hallasen en mal estado, y presenciar también, y si no puede hacerlo personalmente delegaría en un empleado, el arrojo de las mismas al Vertedero.

Martínez Ortiz ......

(Viene de la pág. PRIMERA)

nado el Tratado Comercial entre España y la Habana, rubricado ya, —según frase del diplomático cubano— por la voluntad y la conciencia de todos los hijos de aquel país.

El señor Martínez Ortiz afirmó que el éxito de este Tratado se debe en gran parte a los Estadistas españoles y al interés personal que tomó el General Machado en este asunto.

La 'Libertad', recuerda al comentar estos hechos que el Presidente de la República cubana en un discurso que pronunció en un Centro Español de la Habana en el pasado mes de Mayo ofreció bajo su palabra de cubano que el Tratado comercial entre Españo y Cuba se llevaría a cabo.

Apertura del ....

(Viene de la pág. PRIMERA)

PRORROGADA LA MATRICULA OFICIAL

Como ya anticipamos, la prórroga del plazo para la matrícula de alumnos oficiales en la Universidad de la Habana fué favorablemente informada por el doctor Averhoff y—acaso hoy mismo sea concedida a virtud de un Decreto Presidencial.

El plazo quedará, así, ampliado hasta el mismo día tres del próximo Noivembre, fecha en que se cerrará definitivamente la matrícula para la enseñanza oficial en las distintas facultades universitarias.

COMISION UNIVERSITARIA

Por Decreto del Rectorado fecha once del actual el doctor Averhoff ocordó nombrar a los señores doctores Raimundo de Castro y Bachiller Ismael Clark y Mascaró, Ricardo Gómez Murillo, Celestino García Morales, Ernesto Dihigo y López Trigo, Juan M. Lagomasino y Seiglie, Miguel A. Villa y Rivera, Nicolás Pérez Raventós, y José M. Santos y Burgos, para que en representación de las Escuelas a que pertenecen, se entiendan con todo lo relacionado a la confección, distribución y demás particulares concernientes al uso del anillo y botón que han de usar como distintivos los miembros del Claustro General de esta Universidad, así como los graduados de la misma.

Dispuso también el doctor Averhoff se participara esta resolución al doctor Raimundo de Castro y Bachiller, que ostentará el caracter de Presidente de la citada Comisión, a los efectos procedentes, y se diera cuenta a los señores Decanos de las Facultades respectivas para su conocimiento.

Esta Comisión también tendrá a su cargo proponer las insignias y trajes académicos que usarán en los actos oficiales de la Universidad, los miembros de su Claustro General, así como las banderas y emblemas facultativos que habrá de adoptar oficialmente la Universidad y sus distintas Escuelas.

Se ha descubierto ....

(Viene de la pág. PRIMERA)

señor Nelson Peláez, a causa de la reciente muerte de su señor padre, había sido designado Vázquez para sustituirle.

El señor Nespereira nos dijo que para cometer el fraude descubierto, Vázquez había operado del siguiente modo:

El auxiliar del colector penetraba durante las noches en el Departamento de Tesorería, dada la confianza de que gozaba, so pretexto de revisar las listas re recibos cobrados, y de esa manera, sustraía los recibos que después, en combinación con varios agentes, hacía llegar a manos de los contribuyentes.

Estos recibos se negociaban al 60 por ciento de su valor.

UN DETENIDO

El vigilante de la 10 Estación de Policía, cumpliendo órdenes del teniente Nespereira, arrestó a un individuo joven, de raza blanca, al parecer español, que resultó ser agente de negocios y muy bien relacionado con los comerciantes de esta plaza.

El detenido se encuentra en un departamento del Ayuntamiento, incomunicado a fin de no entorpecer la acción de la justicia. En la mañana de hoy será presentado ante el Juez de Instrucción de la Sección Primera.

MAS DETENCIONES

También se nos informó que se procederá al arresto de otras personas que se encuentran comprometidas en este suceso, dado que ya se han laventado actas acusatorias.

LA TAQUILLA NUMERO SIETE

El teniente Nespereira, nos ha informado que en la taquilla número 7, también existen algunas irregularidades, de las cuales conoce, en parte, el Juzgado de Instrucción, y seguramente con motivo del descubrimiento del fraude en la taquilla número 13, se procederá a hacer el correspondiente arqueo.

LO QUE DIJO EL ALCALDE

El señor Alcalde Municipal, doctor Miguel Mariano Gómez, hizo enérgicas declaraciones alrededor de este bochornoso fraude, en el sentido de que no habrá influencia posible, para salvar de la acción de la justicia a persona alguna que resulte comprometida en estas irregularidades o delitos pues él ha prometido al pueblo de la Habana, una Administración decente y honrada, y no cejará en sus planes.

BODA DE UNA PRINCESA GRIEGA

LONDRES, Octubre 13.—(U. P.)— Se anuncia el compromiso matrimonial del príncipe Cristóbal de Schamburg-Lippe y la princesa Irene de Grecia, hija de la reina Olga de Grecia y sobrina del ex-emperador Guillermo II de Alemania. Así lo dicen noticias recibidas de Berlín.

M.E.C.D. 2016

INFORMACION AZUCARERA

MERCADO DE NUEVA YORK

NUEVA YORK, octubre 13. (A. P.)—Aproximadamente 150.000 sacos de azúcar crudo, principalmente de Cuba para pronto embarque, fueron vendidos hoy a la Nacional y a la American a 2 15-16 cts., costo y flete, incluyendo 3,000 toneladas de Filipinas, para entrega inmediata. Con estas ventas se tiene entendido que el mercado queda sin azúcar disponible a ese precio, pero en las últimas horas del día se ofreció un cargamento de Cuba, en puerto. Noticias procedente de la Habana informan que se han vendido 150.000 toneladas de crudos cubanos a Tate Lyle, a 2.35 cts. franco a bordo para embarque en octubre y noviembre. Al principio se dudó de la veracidad de la noticia en vista de que aún no se ha formado la corporación exportadora autorizada por el congreso cubano, pero más tarde fué confirmada oficialmente. Los despachos dicen que el Presidente Machado ha nombrado la comisión nacional para la restricción y que va a publicar varios decretos relacionados con el azúcar. Estas noticias ejercieron una favorable influencia en el mercado, que había estado prácticamente paralizado durante la semana pasada. El precio local es de 4.71 cts.

FUTUROS EN CRUDOS

El mercado de futuros en crudos abrió firme desde sin cambio a 4 puntos de alza. La demanda para el mes actual y enero continuó durante el día, provocando alzas que llegaron a ser de 4 a 5 puntos. Las casas con relaciones en Cuba muestran deseos de vender de la nueva zafra, pero no realizan gran presión de venta, mientras los compradores parecen inclinados a esperar. Durante las últimas transacciones los precios de todos los meses perdieron terreno como resultado de lo que se considera una venta europea para entrega en la próxima zafra. El mercado cerró casi firme con alza de 3 puntos en diciembre y enero y de 1 a 3 puntos más bajo en las demás posiciones. Las ventas consistieron en 29.750 toneladas.

OCT. . . .					292
NOV. . . .					
DEC. . . .	291	295	291	294	295
JAN. . . .	294	297	294	295	295
FEB. . . .					
MAR. . . .	285	285	282	282	282
APR. . . .					
MAY. . . .	293	294	292	292	290
JUN. . . .					
JUL. . . .	300	302	298	298	298
AUG. . . .					
SEP. . . .	308	309	306	306	306

AZUCAR REFINADO

La nueva demanda para el refino ha mejorado, pero las compras solamente se hacen para abastecer las necesidades inmediatas. La American anunció una baja de 10 puntos en su lista de precios y cotiza ahora a 5.90 cts. Los precios de las demás refinerías no han variado.

MERCADO LOCAL

Rumorábase en la tarde de ayer haberse recibido 150,000 toneladas de azúcares de Cuba, para Inglaterra, habiendo distintas versiones en lo que al precio de dicha venta se refiere, pues mientras unos aseguraban que era de 2.34 centavos libra libre a bordo, más derechos diferenciales de cuarenta y cuatro centavos, otros decían que era de 2.60 centavos libra libre a bordo, puerto cubano.

Se exportaron 60.634 sacos de azúcares en el día d eayer por distintos puertos de la República.

Las exportaciones de azúcares por todos los puertos de la República, de la zafra de 1926-1927 hasta el día 8 de octubre fueron como sigue:

	Toneladas
Puertos al Norte de Hateras	1.618.865
Nueva Orleans	614.241
Galveston, Texas City, Houston y Mobila	185.646
Savannah	128.201
Jacksonville	3.909
Puntos Interiores, E. U.	30.866
California	17.556
Canadá	47.350
Reino Unido	461.269
Francia	63.382
España e Islas Canarias	1.138
Otros países de Europa	88.322
México, las Antillas y Sur América	1.372
Japón y China	62.357
Australia y Nueva Zelandia	19.318
Egipto, India etc.	5.936
Total	3.349.728

El mercado de azúcares crudos en New York abrió firme con compradores a base de 2,15|16 centavos libra costo y flete.

Se anunció ayer a lmedio día haberse vendido 100.000 sacos de Cuba a 2.15|16 centavos libra costo y flete, y 21.000 sacos de Filadelfia a 4.71 centavos libra costo seguro y flete, todos en posición de octubre a refinadores.

El mercado cerró firme con nuevos compradores a 2.15|16 centavos libra costo y flete.

Se vendieron en la Bolsa de azúcares futuros 59.2000 toneladas.

Las existencias en los Almacenes afianzados de New York, ascendían ayer a 936,384 sacos.

El Departamento de Agricultura de los Estados Unidos, estima la zafra de caña de la Louisiana en octubre primero en 72,366 toneladas largas.

La carta de apertura recibida por los señores Mendoza y Ca., dice lo siguiente:

Despachos privados recibidos de Cuba manifiestan que se espera que el Presidente Machado haga uso de las atribuciones que recientemente se le confirieron y decrete la retirada de 150,000 toneladas de zaúcar de la presente zafra con fines de exportación. Créese también que, después de esto, firmará otro decreto fijando en el 15 de enero el comienzo de la molienda de la próxima zafra. Es general la creencia de que la nueva ley surtirá ya plenamente sus efectos a fines de la semana en curso.

CARTA DE CIERRE.—El mercado de azúcares para entrega futura estuvo hoy más fuerte, bajo la influencia d los cables recibidos de Cuba diciendo que, en virtud de la nueva ley, había sido nombrada una Comisión de Defensa del Azúcar Cubano, y que bien hoy a última hora o mañana a más tardar el Presidente Machado habí ade firmar el decreto separando 150,000 toneladas del azúcar que queda de la presente zafra. Todo ello dió lugar a un activo movimiento de compras por parte de las casas comisionistas de las relacionadas con Cuba. Las ventas fueron casi todas de liquidación de utilidades, advirtiéndose algunas compras más motivadas por la noticia de que el doctor Mikush, en su nuevo esitmado de la cosecha remolachera europea señalaba 200,000 toneladas menos que su estimado anterior.

Asegurábase en Wall Street que todos los azúcares que había ofrecidos a 2-15|16 centavos habían sido eliminados del mercado. Había más compradores a ese tipo; pero en cambio los vendedores no se avenían a cerrar operación a menos de tres centavos.

MERCADO DE LONDRES

Quieto abrió ayer el mercado de azúcares en Londres, anunciándose una venta de azúcares cristales de las Islas Mauricio a 2.41 centavos libra libre a bordo.

El movimiento de azúcares en Inglaterra durante el pasado mes de septiembre fué como sigue:
Importaciones 149.000 toneladas.
Consumo 128.000 toneladas.
Existencias 243.000 toneladas.

COTIZACION OFICIAL DEL PRECIO DEL AZUCAR

Reportadas por los Colegios de Corredores

Habana	2.488702
Matanzas	2.528702
Cárdenas	2.507164
Sagua	2.531779
Manzanillo	2.491780
Cienfuegos	2.522550

EXPORTACION DE AZUCAR

Las exportaciones de azúcares reportadas en el día de hoy por las Aduanas en cumplimiento de los Apartados PRIMERO Y OCTAVO del Decreto 1770, fueron como sigue:
Matanzas 36.500 para Filadelfia.
Banes 18.000 para Boston.
Santa Cruz 6.134 para N. York.

PROMEDIO DE LA COTIZACION OFICIAL DEL PRECIO DEL AZUCAR

MES DE SEPTIEMBRE

Primera quincena

Habana	2.750957
Matanzas	2.733732
Cárdenas	2.743614
Sagua	2.766140
Manzanillo	2.736844

Segunda quincena

Habana	2.707695
Matanzas	2.746830
Cárdenas	2.726073
Sagua	2.750678
Manzanillo	2.710690
Cienfuegos	2.739896

DEL MES

Habana	2.729812
Matanzas	2.739860
Cárdenas	2.734482
Sagua	2.758144
Manzanillo	2.723355
Cienfuegos	2.748838

Mercado de cambios

NUEVA YORK, octubre 13. (A. P.)

INGLATERRA: Libra esterlina Pa. 4,86.6.

Vista	4.86 11|16
Cable	4.87⅛
60 días	4.82⅞

ESPAÑA: Par 19.3 centavos por peseta.
Vista 17.22

FRANCIA: Par 19.3 centavos por franco.
Vista 3.92⅝
Cable 3.92 15|16

SUIZA: Par 19.3 centavos franco.
Vista 19.28¾

BELGICA (Belga nueva moneda) Par 13.88.
Vista 13.92

ITALIA: Par 19.3 centavos por libra
Vista 5.46
Cable 5.46½

SUECIA: Par 19.3 centavos por corona.
Vista 26.92

HOLANDA: Par 40.42 centavos por florín.
Vista 40.14

GRECIA: Par 193 por dracma.
Vista 1.32¼

NORUEGA: Par 26.8 centavos por corona
Vista 26.33

DINAMARCA: Par 26.8 centavos por corona.
Vista 26.79¾

CHECOESLOVAQUIA: Par 20.3 cen. por dinar.
Vista 2.96½

RUMANIA: Par 19.3 centavos por lei.
Vista 0.62½

POLONIA: Par 19.3 centavos por zloty.
Vista 11.20

ALEMANIA: Par 23.82 centavos por marco.
Vista 23.85½

AUSTRIA: Par 14.07 centavos por chelín.
Vista 0.14.08

JAPON: Par 49.3 centavos por yen.
Vista 46.62½

CHINA: Par 70.278 por taej.
Vista 61.75

ARGENTINA: Par 42.40 centavos por peso.
Vista 42.80

BRASIL: Par 32.40 centavos por mil reis.
Vista 11.90

MONTREAL: Par 100 centavos por dólar.
Vista 100.12½

PLATA EN BARRAS

NUEVA YORK, octubre 13. (A. P.)
Plata en barras 55⅞

BOLSA DE MADRID

MADRID, octubre 13. (A. P.)

	Pesetas
Franco	22.40
Libra esterlina	28.10

BOLSA DE BARCELONA

BARCELONA, octubre 13. (A. P.)
El dollar se cotizó a 5.78 pesetas.

BOLSA DE PARIS

PARIS, octubre 13. (A. P.)
Los precios de los valores cotizados hoy en esta Bolsa estuvieron firmes.

	Francos
Renta del 3 por 100	56.60
Empréstito del 5 por 100	76.60
Cambios sobre Londres	124.07
El dollar se cotizó a	25.46

BOLSA DE LONDRES

LONDRES, octubre 13. (A. P.)
En esta Bolsa se cotizaron hoy los siguientes valores:

United Hav. Railway	74
Consolidados por dinero: ex-inte	56
Empréstito británico del 5 por 100	102¾
Empréstito británico del 4½ por 100	97½

COMPAÑIA DE JARCIA DE MATANZAS

AVISO A LOS ACCIONISTAS

A partir del día 15 de octubre de 1927, estará al pago en las Oficinas del Banco del Comercio, Mercaderes 36, en esta ciudad, el dividendo número 39, de las acciones preferidas de la "Compañía de Jarcia de Matanzas".

Habana, once de octubre de mil novecientos veintisiete.

Antonio S. de Bustamante,
Secretario.

PESETA

SE COTIZO A RAZON DE
5 PESETAS
79.71
DOLLAR

FRANCO

SE COTIZO A RAZON DE
25 FRANCOS
44 CENTIMOS
DOLLAR

Valores de New York

BONOS
14.461.000
ACCIONES
1.781.200
CHEQUES
1.205.000.000

BOLSA DE NEW YORK

FERROCARRILES

Atch. Top. & Santa Fe	190⅛
Atl. Coast Line	193
Baltimore & Ohio	122¼
Bangor & Aroostook R. R.	69
Chesapeake & Ohio	208¼
Chi. Gt. West., com.	15
Chi. Gt. West., pref.	33½
Chic. & N. W.	94¼
Chi. Mil & San Paul, com.	18¼
Chi. Mil & San Paul, pref	33
C. Rock I & P	107¾
Delawar & Hudson	198½
Del. Lack West	133
Erie	65½
Erie, pref.	60¾
Gulf Mobile	.....
Great Northern	100
Kansas City Southern	64⅞
Lehigh Valley	103¼
Louisville & Nash	156
Mo. Kan & Tex., com.	45⅜
Mo. Pac., com.	45¾
Mo. Pac., pref.	110½
N. Y. Central	165⅛
N. Y., N. H. & H.	53⅛
Nickle Plate	131
Norfolk & Western	188¾
Northern Pacific	95
Pensilvannia	.....
Pere Marquete	130
Fitts W. Va.	148½
Reading	115
St. Louis & St. Francisco	112⅛
St. Louis & Southwestern	80
Seaboard Line, com.	33½
Seaboard Line, pref.	39
Southern Pacific	123½
Southern Railway	134⅞
Texas & Pac.	98
Union Pacific	192
Wabash, com.	69¼
Wabash, pref.	.....
Western Maryeland, com.	61

EQUIPOS

American Car Fou.	100¼
American Locomotive	251
Gen. Raid Sig.	141
Pullman Company	80
Lima Locomotive	.....
Preseed Steel Car	.....
N. Y. Air Brake	.....
Westinghouse Air Brake	45⅝

MOTORES

Chandler Mot., pref.	19½
Chryler	55⅝
Dodge Motors, com.	15¾
Dodge Motors, pref.	64½
General Mot.	.....
General Motor, New	138
Hudson Motor Co.	72¼
Mack Trucks	104¼
Nash	88⅛
Packard Motors	47⅝
Pierce Arrow, com.	9⅝
Studebaker Corp.	57¼
White	.....
Willys Over	14⅛
Yellow Truck	33

ACCESORIOS

Am. Bosch. Mag.	23⅞
Eaton Axle & S.	26⅜
Gabriel Snubber A	35¾
Spicer Mfg Co.	.....
Stewart Warner	71½
Timken Roller	118⅜

GOMA

Ajax	.....
Fisk Tire	15
Goodrich	78½
Lee Rubber & Tire	.....
Kelly Springfield Tire	28
U. S. Rubber	52½

ACEROS

Am. Steel Fou	55⅞
Colo F & I	80
Crucible Steel	86¼
Gulf States	41
Inland Steel	.....
Philadelphia Coal & Iron	40¾
Republic Iron Steel	147⅞
Vanadiun	53
Roungstown	84¼

PETROLEOS

Atlantic Ref.	115
Barnsdall A	21½
California Petrol	20¼
General Asphalt	77
Hoston Oil	171¼
Indepndent Oil & Gas	18
Louisania Oil	10¾
Lago Oil	33½
Marland Oil	34
Mex. Seaboard	.....
Mid. Cont. Pet.	27
Pan American B	49⅛
Phillips Petroleum	38½
Pure Oil	25¾
Shell Union Oil	25⅛
Sims Petroleum	.....
Sinclair Oil Corp.	15⅞
Skelly Oil	26
S. O. Calif.	53
Stdard Oil (of New Jersey)	39⅛
Texas Co.	50¼
Texas Pac. Land.	25½
Tex. Pac. C & O	14
Union Oil Cal.	41½

SERVICIOS PUBLICOS

American For. Pow.	27¼
Am. cater Works	64½
Columbia Gas	90⅝
Consolidated Gas	117¼
Elec. Light Pow.	27¼
Internat'l Tel & Tel	152
Manh. Elec. Sup.	50¾
National Power & Light	24¾
North American	62¾
Pub. Ser. N. J.	43½
Standard Gas & Elec.	63
United Light A	31⅛

AZUCAR Y FERROCARRILES CUBANOS

American Beet Sugar	.....
American Sugar Ref.	90¼
Cuban Cane Sugar, com.	6⅝
Cuban Cane Sugar, pref.	32
Cuban American Sugar	21¼
Cuba Company	22½
Consoldatec R. R. of Cuoa	69¾
Punta Alegre	33½
Puerto Rico Sugar	38⅝

MERCADO DE NEW YORK

POR NUESTRO HILO DIRECTO A. P.

MERCADO DE BONOS

NUEVA YORK octubre 13. (A. P.).—Aunque el mercado de bonos tuvo que hacer hoy la competencia a cerca de $125,000.000 en nuevas ofertas, las cotizaciones continuaron firmes. Los sindicatos que colocan las dos emisiones más importantes de bonos extranjeros, una de $30,000.000 para el estado de Prusia, al 6 por ciento, y la otra de $41,000.000 para los Estados Unidos del Brasil, del 5 1-2 por ciento, anunciaron la inmediata suscripción de los bonos, lo que se interpreta en el sentido de que el actual período de dinero barato no está tocando a su fin.

Las noticias de Varsovia anunciando que están acordados los detalles del préstamo a Polonia, llamaron la atención de los círculos bonistas, mereciendo también su interés el programa de refinanciamiento de la Youngstown Sheet and Tube Co., la que lanzará al mercado una emisión de $5.000.000 al 5 por ciento. La colocación de esos valores y la de un préstamo de 40 millones o más al R-ntem Bank, se espera la semana próxima.

Las obligaciones extranjeras siguieron una tendencia irregular avanzando bruscamente los bonos polacos del 8 mientras varias emisiones italianas y alemanas perdían terreno.

Los bonos ferroviarios y de compañías de servicio público continuaron a la cabeza de los grupos domésticos. New Jersey Central del 5 y Pennsylvania del 4 1-2 avanzaron. Las emisiones telefónicas tuvieron demanda y Brooklyn Union Gas del 4 1-2 ganó cerca de 2 puntos.

General Motors aceptaciones del 6 se distinguieron en el grupo industrial.

El segundo empréstito de la Libertad del 4 1-2 continúa cediendo pero la mayor parte de los bonos federales siguen firmes. Mañana se ofrecerán 50.000.000 de pesos en bonos del 6 por ciento del Banco Central Agrícola de Alemania.

MERCADO DE ACCIONES

NUEVA YORK, octubre 13. (A. P.)—Después de un primer período de vacilación, avanzaron las cotizaciones yendo a la cabeza del movimiento General Motors y United States Steel. El alza estuvo influenciada por la creencia de una posible baja de los préstamos a los corredores y también por tenerse entendido que William C. Durand figurará entre los operadores alcistas. El interés del dinero se mantuvo al 4 por ciento a pesar de que los bancos reclamaron $20,000.000 en préstamos.

Las noticias comerciales del día fueron mixtas en su carácter. Los directores de la Pullman Co., colocaron las nuevas acciones a base de 4 pesos anual, equivalente a 10 pesos sobre las antiguas, y también se han hecho distribuciones especiales de dividendo por la National Candy y la Prophylactic Brush.

Las operaciones de los bajistas para cubrirse influyó en el alza de cerca de 4 puntos por parte de las acciones comunes de la United States Steel, la compra de las cuales estuvo influenciada en cierto modo por la creencia de que la industria del acero experimentará una marcada mejoría cuando los nuevos carros Ford entren en producción. La General Motors, que se supone se ha beneficiado con la suspensión de las operaciones Ford, avanzó 2 y medio puntos a 139.

American Machine and Foundry, cuyas compras estuvieron basadas en la noticia de haberse descubierto un nuevo proceso metalúrgico por la compañía, fué una característica individual, avanzando 25 puntos a 149 .3 o sea más del doble de su cotización mínima del año.

Los pools volvieron a estar activos y lograron que varias especialidades alcanzaran cotizaciones altas, entre ellas American Home Products, American Sumatra Tobacco comunes y preferidas, International Paper, Coty, Hollander and Sons, Rossia Insurance y Radio Corporation. Sinclair, Tidewater, Cuban Cane Sugar preferidas, Butterick Company y United States Hoffman Machinery establecieron nuevos mínimos.

Las ferroviarias avanzaron con las industriales aunque en menor escala. Nashville, Chattanoga and St. Louis, que raras veces cambian de manos, ganaron 9 puntos en unas pocas ventas.

El interés especulativo en el mercado de cambios se dividió entre el alza del florín holandés a 40.15 cts., respondiendo al alza del redescuento por el Banco de Holanda del 3 3 1-2 a 4 1-2 por ciento y la debilidad de la peseta española, que perdió 20 puntos, alrededor de 17.22 centavos.

MERCADO DEL CAFE

NUEVA YORK, octubre 13. (A. P.)—El mercado de futuros en cafe abrió hoy desde un punto más bajo a 7 más alto y mejoró después por alguna demanda debido principalmente a la firmeza del Brasil. Diciembre avanzó a 12.90 y cerró a esa cifra y el mercado en general lo hizo de 7 a 18 puntos y ventas de 18,000 sacos

Mes	Cierre
Diciembre	12.90
Enero	12.83
Marzo	12.80
Mayo	12.70
Julio	12.68
Septiembre	12.57

MERCADO DEL TABACO

NUEVA YORK, octubre 13 (A. P.)—El mercado local de la hoja continúa haciendo ventas en favorables proporciones. Las ventas de Puerto Rico se dice que son satisfactorias y algunos empacadores anticipan que tendrán que abastecerse dentro de poco tiempo si la actual demanda continúa. Se anuncia que las fábricas aumentan sus actividades. La cosecha de Pennsylvania será grande con buen rendimiento por acre, siendo el tabaco de buena calidad. En Wisconsin se está realizando la recolección por el temor a las heladas y se tiene entendido que la mayor parte de la cosecha está ya asegurada.

NOTAS DE WALL STREET

NUEVA YORK, octubre 13. (A. P.)—Las importaciones de goma cruda a los Estados Unidos durante el mes de septiembre, se calculan en 32,798 toneladas por la Asociación de Goma de los Estados Unidos, contra 38,132 en 1926 y en los nueve meses de este año en 331,383 toneladas contra 309,838 toneladas en el mismo período del año pasado.

La American International Corporation ha ganado $3.25 por acción común en los nueve meses de este año, contra $2.60 en el mismo período de 1926.

La venta de automóviles por las Willys Overland Company en Europa, será financiada por el First Federal Foreing Investment Trust, organizado por F. J. Lisman and Co., conjuntamente con la compañía de Descuento Industrial de Amsterdam, de la cual es presidente el Dr. H. Zimmerman.

Las ventas de la General Motor en septiembre consistieron en 132 mil 596 automóviles y camiones contra 158,619 en agosto.

Los nuevos seguros de vida contratados por 59 compañías en los nueve meses de este año, suman $8,352.000.000 contra $8,244.000.000 en el mismo período de 1926.

El Banco Federal de Reserva de Nueva York no ha alterado el tipo del 3 1-2 por ciento para los redescuentos.

MERCADO DE VALORES

La Junta Directiva de la Compañía de Jarcia de Matanzas acordó pagar el dividendo regular de 13|4 por ciento a las acciones preferidas. Dicho dividendo empezará a pagarse desde el día 15 del presente mes.

Poco activo, pero con tono firme abrió ayer este mercado. Se notaba interés por operar en acciones de los Ferrocarriles Unidos, Havana Electric Utilities y preferidas de Cuban Telephone Co.

Con tipos muy firmes los bonos de la República de Cuba, de todas las emisiones. Prevalece favorable tendencia en los bonos de Havana Electric, Compañía Cervecera Internacional, Nueva Fábrica de Hielo y Obligaciones del Ayuntamiento de la Habana.

Sostenidos los valores industriales. Sin cambios apreciables las Navieras. Quietas las de Cuba Cane.

Irregulares las preferidas de los Ferrocarriles Consolidados de Cuba, comunes de Cuba Company y la Internacional de Teléfonos.

Estuvieron con mejor tono los Ferrocarriles Unidos y Havana Electric Railway.

Cerró el mercado bastante firme.

Distintas reuniones en la Asociación de Comerciantes

En la próxima semana se registrará gran actividad en la Asociación de Comerciantes de la Habana, pues además de la celebración de la gran asamblea del día 21 en relación con la reforma de la Legislación Mercantil actula, y sobre la que informamos en nuestra pasada edición, se celebrará una importante junta de la Sección de Tejidos, Sedería y Quincalla, para tratar distintos problemas que les afectan, especialmente el 1 y medio por ciento y el próximo decreto que firmará el señor Secretario de Hacienda, según noticias recibidas.

También en la misma entidad, se celebrará una importante reunión para dejar constituída la Sección de Ferretería, Locería y Maquinaria, cuyos intereses parecen ser de gran importancia.

De todos estos actos iremos informando oportunamente a nuestros lectores.

MERCADO LOCAL DE CAMBIOS

Mantiene su firmeza la Libra Esterlina.

La Peseta abrió de baja con vendedores por cable a 17.36, continuando su descenso hasta el cierre que se ofrecían a 1726 cable. Hasta la hora del cierre del mercado de Londres estuvieron llegando órdenes de venta a esta plaza. Parece que la tendencia en dicho mercado es de baja. Las ventas para entregas futuras han bajado a dos puntos mensuales de premio sobre el tipo de contado, cuando hasta hace poco pedían 4½ puntos por cada mes. Firme el cambio sobre New York. La Agencia del Banco de la Reserva Federal de Atlanta vendió a los bancos locales cable a 1|10 de premio.

Se anunciaron las siguientes operaciones entre Bancos y Banqueros.
100.000 Pesetas por cable a 17.36.
200.000 Pesetas por cable a 17.27.
100.000 Pesetas por cable a 17.26.

COTIZACION DE ACCIONES BANCARIAS

National City Bank de 72 a 727.
Chase National Bank de 607 a 612.
Firts National Bank of Boston de 490 a 495.
Bank of Nova Scotia de 349, sin vendedores.
Royal Bank of Canadá de 315 a 315.½.
Canadian Bank of Commerce de 280 a 285.

Cotizaciones	Valor
New York cable	7|64P.
New York vista	3|32P.
Londres cable	4.87⅞
Londres vista	4.87¾
Londres 60 días	4.85¾
París cable	3.93½
París vista	3.93
Madrid cable	17.27
Madrid vista	17.26
Hamburgo cable	23.84
Hambusgo vista	23.82
Italia cable	5.48
Italia vista	5.47
Zurich cable	19.32
Zurich vista	19.31
Bruselas cable	13.94
Bruselas vista	13.93
Toronto cable	¼P.
Toronto vista	3|16P.
Amsterdam cable	40.09
Amsterdam vista	40.08
Hong-Kong cable	49.05
Hong-Kong vista	48.85

Mercado de Algodón

Ayer al cerrar el mercado de New York se cotizaba el algodón como sigue:

Octubre	20.75
Diciembre	21.05
Enero (1928)	21.13
Marzo (1928)	21.38
Mayo (1928)	21.59
Julio (1928)	21.43

White

NUEVOS MODELOS DE 1 Y 1½ TONS.

Chassis modernos, con arranque y alumbrado eléctricos, ruedas de acero, guardafangos bombeados, capot cónico, pizarra de lujo y lo que es más importante, con todas sus piezas impregnadas de la calidad, economía y duración "White".

¿Y PRECIOS? — BAJOS HASTA LO INCREIBLE:

Mod. 15 B. 1 ton. (gomas de aire 30x5) $2.400
Mod. 20 A, 1½ ton. (gomas de aire 34x5 sencillas delante y dobles detrás) $3.225

Con estos precios ya no hay razón para comprar camiones de corta duración. Los nuevos "White" tienen calidad, apariencia elegante y hasta bajo precio. No olvide la resistencia adicional de un "White" sobre su tonelaje nominal. Hay en Cuba "White" tipo ligero de 15 años de uso.

J. ULLOA Y CIA.

(14 AÑOS DE EXISTENCIA)

P. Martí 3, 5 y 7. Habana. Teléfono M-7777

TABACO

José Suárez y Compañía volvieron ayer al mercado para seguir comprando y registrando cantidades de terceras de la nueva cosecha de Remedios. En los almacenes de Rodríguez, Méndez y Compañía registraron ciento un tercios de la mencionada clase, y cincuenta y siete en casa de Sierra y Diez.

Ochenta y ocho de clases surtidas de Artemisa, vendieron y entregaron Cano y Hermanos a la Cuba Tobacco Company, que suministra la materia prima a los fabricantes fampeños Corral Wodiska y Compañía.

El exportador Mark A. Pollack compró y registró en los almacenes de Constantino González y Compañía, doscientos diez y ocho tercios de sextas y octavas de Remedios.

Treinta de sextas solamente, vendieron y entregaron Abelardo Cuervo y Compañía a Calixto Rodríguez Mauri.

Manuel A. Suárez y Compañía compraron a Constantino González y Compañía, ochenta y ocho pacas de capadura, también de la nueva cosecha de Remedios.

Una vega de Barbacoas, con unos setenta limpios, vendieron Ruisánchez, Egusquiza y Compañía a Perfecto García and Brothersd de Tampa.

Alonso, García y Compañía compraron a Cano y Hermanos, un lote de rezagos de la nueva cosecha de Partido, cuyo total de tercios no pudimos precisar.

Y Rodríguez Méndez y Compañía registraron ciento cuarenta pacas de "botes" en los depósitos de Leslie Pantín e Hijo.

LOS NUEVOS SEMILLEROS

Noticias recibidas de varias zonas de la provincia de Santa Clara, dicen que las últimas lluvias han sido de tal intensidad, que han perdido muchos de los nuevos semilleros.

Esperamos detalles de nuestros corresponsales en Cabaiguán, Guayos, Zaza del Medio, Taguasco, etc., acerca de esos daños.

LA RAMA RECIBIDA AYER

De Santa Clara, para Echevarría y Pérez, 130.
De San Luis de Pinar del Río, para Godínez y Hermano, 160.
De Puerta de Golpe, para José Solaún, 171.
De San Juan y Martínez, para Cifuentes, Pego y Compañía, 22.
De Santa Clara, para Tomás Benítez, 166.
De Río Feo, para Ramón Ruisánchez y Compañía, 295.
De Puerta de Golpe, para Calixto López y Compañía, 25.
De San Juan y Martínez, para Ramón Rodríguez, 28.
De Mendoza, para la Henry Clay and Bock Company 145.
De Vueltas, para Iglesias y García, 74.
De Pinar del Río, para Constantino González y Compañía, 86.
De San Juan y Martínez, para J. F. Rocha y Compañía, 12.
De Sancti Spíritus, para Puente y Compañía, 160.
De Taguasco, para Marcelino González 57.
De Zaza del Medio para Lobeto y Ca., 87.
De San Juan y Martínez, para la Henry Clay and Bock Company, 190.
De Sancti Spíritus, para Manuel A. Suárez y Compañía, 117.
De Taguasco, para J. B. Díaz y Compañía, 177.
De Vueltas, para Manuel García Pulido, 86.
De Zaza del Medio, para Manuel A. Suárez y Compañía, 163.
De Cabaiguán, para Abelardo Cuervo y Compañía, 142.
De Sancti Spíritus, para Leslie Pantín e Hijo, 120.
De Taguasco, para Menéndez y Compañía, 136.

COLUMNA DEL DETALLISTA

EN LA PROXIMA SEMANA SE REUNE EL COMITE EJECUTIVO DE LA FEDERACION NACIONAL DE DETALLISTAS

A fines de la próxima semana celebrará una importante reunión el Comité Ejecutivo de la Federación Nacional de Detallistas, en cuya sesión serán tratados asuntos de gran importancia, no tan sólo para las clases al detall, sino para todas las fuerzas vivas del país.

En esa junta será conocida la ponencia que sobre la reforma tributaria, pasando a las Aduanas el actual impuesto sobre la Venta Bruta, rendirán los señores Antonio Pérez Manrique y Juan José de la Riva, Secretario y Vice-Secretario del máximo organismo minorista. Está de más decir que este asunto es de singular transcendencia para el comercio, la industria y el propio pueblo, y que en cuanto sea aprobada o reformada la ponencia, la Federación empezará en todo territorio nacional una vigorosa y entusiasta campaña, para obtener del Presidente de la República y de los Cuerpos Colegisladores una legislación científica, adecuada, que establezca el impuesto en las Aduanas, y termine de una vez y para siempre con los grandes perjuicios que a todas las clases viene ocasionando el actual sistema fiscal.

El trabajo del señor Pérez Manrique y del doctor Juan José de la Riva abarca todas las fases del problema, estudia todas y cada una de sus particularidades y llegan a soluciones no ya, como es natural, favorables para el contribuyente, sino beneficiosas también para el Erario Público. Este trabajo tenemos noticias que será entregado al Presidente de la República, y se repartirán copias en todo el territorio nacional, haciéndolo llegar a los legisladores, autoridades y al propio pueblo, con el objeto de que sean generalmente conocido el beneficio que para todos representa el que, cuanto antes, sin pérdida de tiempo y evitando nuevos perjuicios, se acometa la magnífica obra de reforma nuestro sistema tributario, necesidad tan indiscutible, realidad tan palpable, que nadie se atreve a negar su urgente y preciso acometimiento.

En esta capital ya se viene organizando la campaña, y en ella podemos adelantar que tomarán parte muy activa el Centro de Detallistas, el Centro de Cafés de la Habana, la Unión Comercial de Casas de Préstamos, la Asociación de Propietarios de Vidrieras de Tabacos y Cigarros y la Asociación de Propietarios de Bazares, además de otros significados elementos comerciales e industriales que se unirán a la gestión.

Para conseguir la mayor compenetración entre todos los elementos mercantiles que actuarán en esa gran campaña, y muy principalmente para unificar a todas las fuerzas detallistas, viene actuando con gran entusiasmo, energía y éxito la Comisión de Relaciones recientemente creada, con plausible acierto, por la Junta de Gobierno del Centro de Detallistas de la Habana, cuya primera reunión, reseñada oportunamente por nosotros, ha culminado en un triunfal resultado, esperándose, muy fundadamente, que cuando dé comienzo la campaña ya estarán totalmente identificados todos los detallistas, sea cuales fueren los giros.

Sabiendo que existe un verdadero y justo interés por conocer la ponencia de la Federación, documento que servirá de base para la solicitud de reforma tributaria, en cuanto ese trabajo sea aprobado por el Comité Ejecutivo de la Federación lo daremos a conocer a nuestros lectores, dedicándole la atención debida y comentándolo en toda su amplitud y alcance.

En la próxima reunión del Comité Ejecutivo del máximo organismo de los minoristas, serán tratados otros importantes asuntos, destacándose entre ellos el que se refiere a la promulgación de una legislación prudente y adecuada que regularice la concesión de licencias comerciales evitando así el exceso de comercio, uno de los más graves e importantes problemas que afectan al comercio. Para este asunto, que será llevado a la Cámara y al Senado en el próximo mes de Noviembre, la Federación se está documentando debidamente, tanto en las recaudaciones municipales, como de las Leyes similares que rigen en otras poblaciones y países.

Mercado de Víveres

NUEVA YORK, octubre 13. (A. P.)
En este mercado se cotizaron hoy los siguientes artículos:

Trigo número 2 rojo de invierno por bushel 1.46⅞.
Trigo número 2 duro de invierno por bushel 1.42⅜.
Maíz para la exportación: por bushel 98⅛.
Centeno número 2: por bushel a 107½.
Avena blanca por bushel de 0.60 a 0.67½.
Heno por tonelada de 20.00 a 22.00.
Harina por barril de 7.00 a 7.25.
Grasa amarilla: por libra de 7½ a 7⅜.
Aceite óleo: por libra 13.00.
Aceite semilla de algodón, por libra 10.90.
Afrecho por tonelada de 26.00 a 26.50.
Manteca refinada por libra 14.95.
Papas número 1: por barril de 3.25 a 4.25.
Arroz Fancy por libra de 7.50 a 8.00.
Judías Kidney, por libra 7.35.

Mercado de Fletes

COTIZACIONES

	100 libras	
COSTA NORTE:		
A Filadelfia	14½	15½
A Galveston	12½	13½
A New Orleans	11½	12½
A Halifax	—	—
A St. John	—	—
A Sanvannah	—	—
A Boston	16½	17½
COSTA SUR:		
A Filadelfia	16½	17½
A New York	16½	17½
A Galveston	14½	15½
A New Orleans	13½	14½
A Halifax	—	—
A St. John	—	—
A Boston	18¼	19¼

Estas cotizaciones son exclusivamente sobre azúcares.

A LAS EMPRESAS, COMPAÑIAS, PARTICULARES, EMPLEADOS Y OBREROS DEDICADOS AL COMERCIO MARITIMO

URBANO E. GOMEZ CADIZ

Procurador Público

Asuntos de Derecho Mercantil Marítimo en General. Consultas sobre la reciente Ley de Retiro Marítimo, de interés para los Candidatos a miembros del Directorio. Tramitación de Jubilaciones de empleados y obreros marítimos. Reclamaciones ante la Comisión de Inteligencia.

AGUIAR NUM. 73. DEPARTAMENTOS 710, 11 y 12.

BANCO COMERCIAL DE CUBA

Teléfonos A 8142 y M 1472.

9466.30d-7 oc.

M.E.C.D. 2016

POLITICA Y POLITICOS

REUNION DEL DIRECTORIO PROVINCIAL PRO REFORMA CONSTITUCIONAL

La campaña de los directorios reformistas se hará con estricta sujeción a las bases acordadas por el Comité Conjunto Nacional.–El problema de Nueva Paz.–El Directorio Municipal de Santiago de las Vegas.–Actividades en el Círculo de Virtudes 2.–Nueva directiva del Partido Demócrata Sufragista.–Los organizadores del homenaje Zorrilla–Crusellas.–El conservatismo en Oriente se manifiesta a favor de la Prórroga.– Reuniones políticas y varias notas más

Aun cuando no concurrieron a la reunión del Directorio Provincial, los señores doctor Viriato Gutiérrez, Secretario de la Presidencia, y doctor Felipe González Sarraín, Presidente del Ejecutivo Provincial, ayer tarde los miembros de ese organismo reformista señores Emilio Sardiñas; Benito Lagueruela; Miguel Albarrán; Miguel A. Cisneros; Enrique Zayas; José Ramón Cruell; Giordano Hernández; Miguel A. Aguiar y Gustavo Pino, cambiaron impresiones bajo la Presidencia del Gobernador Provincial señor Antonio Ruiz, actuando de Secretario el señor Pablo Figueredo.

Después de un amplio debate en relación con distintas dificultades surgidas de varios términos municipales, con motivo de la organización de los Directorios Reformistas, se convino citar para el próximo sábado a las diez de la mañana en el Palacio de Balboa, a las siguientes personalidades: de Madruga, al Alcalde señor José A. Valera; Argelio Corzo, Presidente de los Liberales; Ramón Valera, Presidente de los Populares; y Gregorio Barroso, Presidente de los Conservadores; de la Salud: señor Ricardo Morejón, Alcalde Municipal; José Artigas, Presidente de los Liberales; Leocadio Pérez, Presidente de los Conservadores; y Cayetano Echazabal, Presidente de los Conservadores.

De Bauta: el Alcalde y Presidente de los Liberales, señor Carlos Nardo; Pedro Martell, Presidente de los Conservadores; y Joaquín Torres, Presidente de los Populares; y de Quivicán: al Alcalde y Presidente de los Liberales doctor Jaime Llambes Toldra; Juan Serra, Presidente de los Conservadores; y Domingo Alonso, Presidente de los Populares. La mesa Ejecutiva del Directorio Provincial asesorada por un miembro de cada partido político, se propone poner de acuerdo, a todos estos elementos para que la campaña en favor de la reforma constitucional se haga con estricta sujeción a las bases acordadas por el Comité Conjunto Nacional que preside el Honorable Presidente de la República.

El problema de Nueva Paz

El Directorio Provincial designó ayer tarde a los señores Gustavo Pino; José Ramón Cruell y Pablo Figueredo para que, ostentando su representación se trasladen hoy a Nueva Paz y, aprovechando la conformidad de los tres Partidos con el Alcalde de ese término, señor Lázaro Fraga, dejen constituído en debida forma el Directorio Reformista de esa localidad.

El Representante Ismael Martínez, Jefe de los Liberales de Nueva Paz le ha dado un voto de confianza al señor Pablo Figueredo para que incluya en el Directorio de ese término, a las personas que deben representar al Partido del Gobierno.

En Santiago de las Vegas

Cumpliendo acuerdos del Directorio Provincial, asistió anoche a la constitución del organismo reformista en Santiago de las Vegas, una comisión del primero de esos organismos integrada por el Gobernador señor Antonio Ruiz, Emilio Sardiñas, Benito Lagueruela y Pablo Figueredo.

El Directorio de esa localidad constituído anoche, lo presiden el Alcalde Comandante Ignacio Castro, y lo integran, además, como vicepresidentes los presidentes de los Partidos Liberal Conservador y Popular, señores Manuel Fernández Chaqueilo, Pablo Amores y Víctor Alemán.

En el acto que quedó muy lucido por la concurrencia selecta y distinguida que concurrió a darle el mayor esplendor hicieron uso de la palabra los señores Manuel Montoto García; Manuel Fernández Chaqueilo; Víctor Alemán; Pablo Amores; Francisco Montoto; Mario Figueredo; el Capitán Emilio Sardiñas; Pablo Figueredo y Benito Laguerula, que hizo el resumen.

El Comandante Castro y el Gobernador Ruiz le pasaron un telegrama al Honorable Presidente de la República, dándole cuenta de haberse constituído el Directorio con la cooperación de los tres Partidos.

Un importante informe

Se ha dejado para la sesión que celebrará el lunes a las tres de la tarde el Directorio Provincial, un importante y detallado informe rendido por el Presidente y Secretario de ese organismo señores Antonio Ruiz y Pablo Figueredo, demostrando con cifras que se derivan de los últimos comicios y del censo electoral depurado, la situación de triunfo arrollador que tiene la Reforma Constitucional en los veinticuatro términos rurales de la provincia de la Habana, en donde si el liberalismo ha triunfado siempre, sólo por más de diez mil votos de mayoría, unidos a éstos los Conservadores y Populares en la campaña Plebiscitaria, nadie podrá poner en duda la veracidad de los datos contenidos en esa información y mucho menos poner en tela de juicio la victoria por miles de votos de la causa reformista.

El Directorio Municipal pro Reforma

Para tomar importantes y trascendentales acuerdos, relacionados con la campaña que a favor de la Reforma Constitucional se vienen realizando en todo el Municipio de la Habana, mañana a las cinco de la tarde y en el local de Virtudes núm. 2, altos, se reunirá el Directorio Municipal Pro-Reforma Constitucional que preside el Capitán José Izquierdo Juliá.

Es casi seguro que en esta reunión sean designados los vocales del mismo, así como se tome el acuerdo de que en la sesión del próximo lunes tomen posesión de sus cargos para que han sido designados, los señores Viriato Gutiérrez, Felipe González Sarrain, doctor Carlos Portela, Mario G. Mendoza, Enrique Zayas y Avelino Orta, así como todos los Vicepresidentes de este Directorio designados en la sesión del 26 de Septiembre pasado. Es probable también que en la reunión del lunes tomen posesión de sus cargos los Vocales que serán designados en la reunión de mañana.

Diariamente se encuentran abiertas las oficinas del Directorio en Virtudes núm. 2, altos, realizando trabajos encaminados al buen funcionamiento del Directorio. Numerosas Comisiones de Comités de Barrios que se interesan por la Constitución de los Comités primarios, visitan diariamente las oficinas del Directorio, interesándose por dichas constituciones de Comités Primarios.

Lamar Roura en la Habana

En el tren Expreso Limitado llegó en la mañana de hoy procedente de Camagüey el doctor Justo Lamar Roura, Jefe del Partido Conservador de aquella provincia, que viene con el fin de entrevistarse con el señor Presidente sobre distintos asuntos políticos relacionados con su importante cargo.

Agradecidos los organizadores del homenaje a los Concejales Zorrilla y Crusellas

En nombre de la Comisión organizadora del homenaje a los señores Crusellas y Zorrilla, y como Presidente de la misma, quiero significar nuestro sincero agradecimiento a todos los que de manera tan eficaz contribuyeron al éxito realmente formidable que hemos alcanzado.

Sería pecar de excesiva modestia si no confesáramos que nos consideramos verdaderamente satisfechos, aunque justo es también que confesemos que nuestra labor fué facilísima gracias a la enorme simpatía que entre todos los elementos disfrutan los señores Zorrilla y Crusellas y que hizo posible que el homenaje adquiriera todas las apariencias de un verdadero acontecimiento.

Gracias, pues, a todos. — Por la Comisión Organizadora, **Lucio Fuentes**, Presidente.

El Presidente del Partido Conservador

El doctor Juan M. Cabada, presidente del Partido Conservador Nacional, después de acompañar al Honorable señor Presidente de la República en su reciente visita a las provincias de Camagüey y Oriente, en las cuales quedó sellada la cordialidad política entre todos los partidos, actuando el doctor Cabada con gran éxito cerca de sus correligionarios de ambas provincias, que le hicieron objetos de toda clase de consideraciones, las que recibió también de todas las clases sociales y del propio Honorable señor Presidente, regresó a Pinar del Río ayer por la tarde para atender a múltiples asuntos de la política y de esa administración municipal, de la que es jefe. El doctor Cabada ha sido invitado por el señor secretario de Gobernación para que lo acompañe a Isla de Pinos, el día 17, para ver las obras del Presidio Modelo. Asistirán todos los alcaldes pinareños y el gobernador de la provincia.

También irá después el doctor Cabada a Trinidad para tomar parte en la gran fiesta pro reforma constitucional que allí se celebrará el próximo día 23 y asistirá en los primeros días de noviembre a la que con igual objeto se celebrará en la ciudad de Cienfuegos.

Mucho se mueve, como se ve, el jefe del Partido Conservador, engrandeciendo y solidificando la asociación que preside y que está dando ahora tanto señales de vida.

Directiva electa por el Partido Demócrata Sufragista

Presidenta: Srta. María Collado (que no le tocaba cesar).

Primera Vice: Sra. Petronila Stincer de Soto.

Segunda Vice: Clemencia Medina de Ramírez Ros.

Secretaria de Actas: Dra. Hortensia Rodríguez.

Vice-Secretaria: Dra. Catalina Pozo Gato.

Secretaria de Correspondencia: Sra. Juanita Díez.

Vice Secretaria: Señora Florinda Castro viuda de Ochotorena.

Tesorera: Ana María González, viuda de Arroyo.

Vice Tesorera: Sra. Mercedes Velázquez de Etchegoyen.

Directora de Projaganda: señora Cristina Morán.

Vice Directora: Srta. Zonia Ibáñez.

Directora de Publicidad: señorita Rosa Añón.

Vice Directora: Srta. Luisa Navarro.

Vocales: — Otilia Mesquias; Gloria Zayas; Petrona Pérez, viuda de Dobal; María Luisa Pellón de Cortés; Brígida Regal de Duiz; Frances Forcade, viuda de Barba; Paula Núñez; María Oltmans; Guillermina Oltans; Petra Segoviano; Elvira Martínez de González; Alejandrina Martínez Peñalver; Isolina Dobal Pérez; Consuelo Nieto; Ofelia Ruz; Alicia Cortés; María Fernández de Velazco; María Pérez de Canino; Felicia Núñez; Etelvina Rodríguez de Cuesta; Zoimaliva Sariol; Graciela González; María Antonia Añón; Manuel Peralta; Rosario Collazo; María Luisa Serrano de Martínez; Zoila Tavío; María Teresa Alvarez Builla de Llaneras; Esther Moré y Bermúdez; María Teresa Ramírez Medina.

El Comité pro Constituyente en Palacio

En la mañana de ayer estuvieron en Palacio numerosos elementos políticos pertenecientes a la agrupación "Pro-Constituyente" entre los que recordamos a los señores Dr. Guerra López, Presidente; José Bernal; Capitán Peña; Guillermo Crespo; Secundino Díaz; Francisco Valmaseda; Emilio Marquetti; Eladio Blanco Alberto Adot; a la distinguida señora Elisa Torres de Pérez, directora de dicha colectividad, a los que acompañaba el Representante por Camagüey señor Mola. Dicha comisión fué recibida por el Secretario de la Presidencia doctor Viriato Gutiérrez, quien tuvo frases de elogio para la misma por su actuación en favor de la reforma Constitucional, prometiendo concurrir a la reunión que celebrarán dichos políticos en la noche de hoy y en la casa Villegas No. 112, altos.

A los empleados conservadores de la Secretaría de Comunicaciones

El hecho de haber acordado los altos organismos directivos del Partido Conservador apoyar en un todo el proyecto de reforma de la Constitución, aprobado ya por el Congreso de la República y que se halla en espera de la sanción definitiva de la Asamblea Constituyente que habrá de ser convocada con ese fin, nos inclina a nosotros, invocando el título de compañeros y amigos, para dirigirnos a los empleados de la Secretaría de Comunicaciones que están afiliados o simpatizan con el programa y las ideas del referido Partido exponiéndoles algunas consideraciones tendientes a obtener de ellos el apoyo que demanda la trascendencia sin igual de la reforma que va a implantarse.

Tres son los puntos esenciales que la misma aborda:

Supresión de la reelección;
Independencia del Poder Judicial y
Concesión del derecho de sufragio a la mujer.

A los espíritus observadores que han seguido con atención los acontecimientos ocurridos en nuestra patria desde la instauración de la República, no puede ocultárseles que la Constitución que va a reformarse fué calcada en la de los Estados Unidos de América, y que ésta ya había sufrido repetidas variaciones, cual lo demandaban el contacto con la realidad y el avance de los tiempos y de las ideas. No es posible por lo tanto que la nuestra resultara perfecta desde un principio y que, nuestro pueblo salido de cuatrocientos años de un Gobierno en el que no intervenían, se acomodara a ella de manera tan justa y acabada que no diera lugar a inconvenientes, trastornos y agitaciones.

La brevedad del espacio y el temor de cansar al que leyere, no nos permiten insistir en el resultado que es de todos conocido, de las reelecciones en nuestro país, pero a los amantes de la patria a los que adoran en ella a los que temerosos o prudentes, quieren allanarle el camino futuro, para evitar la repetición de hechos pasados no ha de ocultársele que toda medida que tienda a suprimir las causas determinantes de lo que ocurrió y no debe volver a ocurrir, ha de resultar sabia y digna del apoyo de todos los hombres sensatos.

De ahí la necesidad de la supresión de la reelección.

La independencia del Poder Judicial, tan llevado, traído e influenciado durante los períodos electorales no necesita encomios e igual ocurre con la concesión del voto a la mujer que terminará de una vez con la anomalía de que a ellas, iguales en todos los otros derechos, al hombre, iguales en cultura, superiores muchas veces en sentimientos al hombre, les sea negado lo que ya disfrutan en todas las naciones que marchan a la cabeza del mundo.

Los empleados conservadores de la Secretaría de Comunicaciones, por deber de gratitud y de conciencia están obligados a prestar su apoyo decidido y entusiasta a la reforma que ha de aprobarse, dando así una muestra de su adhesión al Gobierno del ilustre general Machado, iniciador de la verdadera cordialidad cubana y restaurador de la confianza, de la fe, del crédito del país y fomentador de la política económica que ha de salvarnos contribuyendo de esta manera al auge ya creciente de nuestro prestigio en el extranjero, y al afianzamiento de las instituciones nacionales.

En tal sentido, los que suscriben se dirigen a todos los empleados conservadores de la Secretaría de Comunicaciones pidiéndoles su cooperación entusiasta a favor de la reforma constitucional votada por el Congreso de la República.

(f.) **José Antonio Montalvo**, director de correos. Dr. Carlos O. Valdés; doctor José Pernas; Fidel Bustamante, presidente de la Juventud Conservadora de los Carteros; Lorenzo Novela, presidente de la Asociación Nacional de Carteros; Alfonso Alamilla, Pte. de la Juventud Conservadora del barrio de Colón; Jorge Cuervo; Abelardo Acevedo, vice-sctrio. del C. del Barrio de Colón; Gonzalo Barnet, J. Malé Méndez; Carmelo Brocal; Félix Jorge; Alberto Estévez; Juan Hernández; C. Calcagno; Francisco Barreras; Ramón Miró, primer vicepresidente del comité del barrio de Peñalver.

(Siguen las firmas hasta 150).

Club Nacional General Gerardo Machado

Por este medio hago saber a los directores del Partido Liberal, Unionista, Juventud Liberal, "Bolsín de Vista Alegre", y a todos cuantos organismos deseen laborar en pro de la reforma constitucional que traerá aparejada la supresión de la reelección presidencial que tantos días de sangre y de luto ha costado a la patria; que pueden utilizar los salones del Club Nacional General Gerardo Machado situado en Prado y San José, entresuelo de Payret, las veces que deseen y con el fin antes expuesto, dirigiéndose al señor Antolín Gómez, subdirector del Club, con veinticuatro horas de antelación.

Habana, 12 de octubre de 1927.— Dr. Viriato Gutiérrez.— Director Político.

Comité Central pro Constituyente

Se cita por este medio a los simpatizadores del Comité Central Pro Constituyente, para que concurran a la reunión; que ha de celebrarse el viernes 14 de octubre a las ocho de la noche, en la casa de Villegas 113 altos, y donde harán uso de la palabra los siguientes señores: doctor García Santiago, doctor Placeres, señor Manuel Carrasco, señor Vidal Arechaba, señor Fulgencio Menéndez, señor José Polanco, señor Carlos Girón, doctor Julio Alfaro y quedando el resumen a cargo del doctor José Guerra López.

Por la Comisión: Directora, señora Elisa Torres de Pérez.

Juan José Tuñón designado Presidente de la Asociación Provincial de Concejales de P. del Rio

(Por Telégrafo)

SAN CRISTOBAL, octubre 13.— DIARIO, Habana.— La designación del señor Juan José Tuñón para la presidencia de la Asociación Provincial de Concejales significa un acierto excepcional, por ser el señor Tuñón un distinguido ciudadano de gran valer y de verdadero mérito. Llegue hasta él mi felicitación.

Una asamblea de conservadores en Santiago de Cuba

Con el objeto de formar un Comité de electores Conservadores de esta municipalidad, para trabajar con fé y decisión por el triunfo del Plebiscito que pronto se llevará a efecto para la reforma de la Constitución, se celebró una reunión en la mañana del domingo 9 del presente, en la casa número 55 de la calle de Maceo alta, por elementos luchadores, como lo han demostrado en distintas ocasiones que el Partido Conservador los ha necesitado para la defensa de sus intereses.

Después de explicado detalladamente los últimos acontecimientos relacionados con el desenvolvimiento de los Jefes del Partido y especialmente el interés que se viene tomando el señor Félix del Prado y Jiménez Presidente del Ejecutivo Provincial por los afiliados conservadores de esa localidad y de la provincia, pues fué el que en la Asamblea Nacional celebrada recientemente alzara su voz para pedir mejoras y posiciones para el electorado conservador.

Fué aprobada por unanimidad la candidatura que a continuación se expresa:

Presidentes de Honor: General Gerardo Machado y Morales, doctor Francisco Cabada, señor Félix del Prado Jiménez, doctor José T. Oñate, señor Fernando G. y Grave de Peralta y señor Francisco Gutiérrez Barroso. Presidente efectivo: señor Alejandro Valdés Palacio. Vices: Alfonso Martínez Cordíes, Francisco Chacón, Dionisio Betancourt, Andrés Sabó Hechevarría y Arturo Parra. Secretario de actas: Eugenio Ferrera. Vice: Adriano Gómez. Secretario de correspondencia: Juan F. Cervantes Sánchez. Vice: Francisco Castilla Prevez. Tesorero: Antonio Alayo Barbosa. Vice: José Chamizo. Vocales: Manuel Morote Martínez, Donato Morote Martínez, Juan F. Morote Martínez, Gustavo Suárez, Emiliano Montes Mariño, Miguel Figueredo, Antonio Alayo, Amador Alayo, Eugenio Cutiño, Manuel Pérez, Miguel Salas, Daniel Soler, Elpidio Carrión, Emilio Martínez Cordíes, José Martínez Cordíes, Raúl Arechavaleta, Francisco Arachavaleta, Silvano Hechavarría, Fidel Rodríguez Coello, José Barrera, Simón Odio, José Palacio, Abelardo Valdés Boudey, Ernesto Menencier, Federico Gutiérrez Suárez, Filiberto Venero, Francisco Barrueco, Domingo Sánchez, Candelario Sánchez, Manuel Cervantes Sánchez, Elpidio Cervantes Sánchez, Angel Cervantes Sánchez, Agustín Cervantes Sánchez José Arrate, Miguel Lores, Juan Villa Vicente, Enrique Mauri, Manuel Rizo, Ricardo Lucambio, Jesí Beguez, Carlos Rudan, Manolo Malo, Ramón Rizo, Enrique Clavijo, Antonio Clavijo Leg, José García, Severo Carmona, Pedro Samada y Ortensio Venero.

Seguidamente y a propuesta del señor Presidente se acordó pasarles comunicaciones para sus conocimientos al señor Presidente de la República, al señor Presidente del Partido Conservador Nacional, al señor Félix del Prado y Jiménez, Presidente del Ejecutivo Provincial y a los Comités Conjuntos Municipal y Provincial, haciéndoles saber a estos que acataremos cuantas resoluciones dimanen de ellos, por el mejor éxito del fin que nos proponemos.

A los militares pronunciados en Febrero de 1917

COMITE NACIONAL PRO-AMNISTIA

Se cita a todos los militares pronunciados en Febrero de 1917, para la reunión que tendrá efecto en el Círculo del Partido Liberal, Galiano número 66, a las 8 p. m., del sábado 15 del actual, a fin de tratar asuntos importantes en relación con la amnistía por delitos políticos, pendiente de aprobación por el Senado de la República. — Coronel **Enrique Quiñones, Presidente.** — Teniente **J. Martínez Castells.**

Partido Conservador Nacional Comité Ejecutivo Municipal de Alquízar

CONVOCATORIA

Por la presente y de acuerdo con el vigente Código Electoral y Estatutos del Partido, a reserva de hacerse por citación expresa a cada uno de los señores miembros de este organismo, se convoca por este medio a todos los componentes de este Comité Ejecutivo para la sesión extraordinaria que tendrá efecto el día 15 del actual mes y año a las doce meridiano, en la morada del señor Pedro Urra Prieto, calle de Rius Rivera esquina a Nodarse, con la siguiente orden del día:

1.—Dar posesión al señor Pedro Urra, como vocal de este Comité Ejecutivo, para el cual fué elegido el día 11 de noviembre de 1926.

2.—Conocer la renuncia de cinco señores miembros de esta corporación y cubrir sus vacantes.

3.—Cubrir la vacante del cargo de presidente.

Alquizar, 9 de octubre de 1927. — **Emilio Valle**, presidente p. s. r.— **Leopoldo Quintana**, secretario de actas.

Mensaje al Secretario de Sanidad

Se continúa laborando de manera entusiasta, para ofrecer al señor secretario de Sanidad, doctor Francisco María Fernández, un gran homenaje el día de su llegada a esta villa, el próximo domingo.

César Madrid, representante a la Cámara, se encuentra en esta población para recibir de una manera honrosa al Honorable secretario de Sanidad.

En una sesión solemne que se llevó a efecto para tomar acuerdos sobre este asunto, se acordó nombrar al doctor Fernández, huésped de honor del pueblo de San Cristóbal.— **Reyes**, corresponsal.

LAS ESTAFAS POR MEDIO DEL TIMO DE LA COLOCACION

El administrador de la Compañía Auxiliar marítima denuncia que es objeto de amenazas

ARROLLADO

Cándido Cabarruiz Vilanova, de 7 años de edad y vecino de Recreo letra H, fué asistido en el Tercer Centro de Socorro, de graves contusiones diseminadas por el cuerpo, que se produjo en la Calzada de Palatino, al ser arrollado por el auto número 4338, que manejaba Francisco Borroto Garro, vecino de Milagros número 123.

ESTAFA

Daniel Vargas Reinoso, vecino de Amistad número 12, dió cuenta en la Judicial que un tal Matías Alvado, que se hacía pasar como dueño de la casa Reina número 116, le estafó la suma de ciento cincuenta pesos, que le entregó como garantía a fin de que le diera empleo de encargado de dicha casa, según un anuncio que el acusado había insertado en los periódicos, sin que le diera posesión de tal encargado.

Agregó el denunciante que se ha enterado que Alvado se ha apropiado del dinero de varios inquilinos, así como en más de una ocasión ha sido preso y procesado por haber realizado esos delitos.

DISPUSO DEL ESCAPARATE

Francisco Vales López, establecido en Suárez número 49, dió cuenta a la Judicial que le vendió a plazos a Isabel Rojas, vecina de Puerta Cerrada número 3, un escaparate de cedro en la suma de setenta pesos, y la Rojas, sin haber satisfecho los pagos, pignoró dicho mueble, por lo que estima ha cometido un delito.

MENOR DETENIDO

El vigilante 213 arrestó a Juan Fernández Fernández, de trece años de edad y vecino de Zanja número 128, por acusarlo Francisco Sánchez Mones, dueño de la vidriera de tabacos y cigarros, situada en Zanja y Belascoaín, de que se le presentó tratando de cobrar una hoja del billete número 18462, el que tenía suplantado el guarismo seis.

El menor dijo que esos billetes se los había dado un mestizo, para que los cambiara, ignorando estuviesen falsificados.

AMENAZAS

Gabriel Salazar López, administrador de la Compañía Auxiliar Marítima, vecino de 21 número 236, dió cuenta a la policía que con motivo de haber dejado cesante el empleo de sereno a Angel Inocencio Valdés, éste lo amenaza de muerte, exigiéndole lo reponga en su cargo, por lo que teme lleve a vías de hecho sus amenazas.

QUEMADURAS

En la Casa de Socorro de Regla fué asistida de graves quemaduras diseminadas por el cuerpo Gregoria Guzmán Echevarría, de veintinueve años de edad y vecina de Calixto García número 79, las que sufrió al vertérsele un jarro con agua caliente.

LA ABANDONO

Inocencia Abascal Martínez, vecina de Hospital número 60, letra A, dió cuenta en la Judicial que hace cinco meses su esposo, Julio Díaz del Llano, la ha abandonado, sin que le pase nada para su sustento y el de tres hijos menores.

OTRO ARROLLADO

Anoche fué asistido en el Hospital Municipal, de graves contusiones diseminadas por el cuerpo, José Sastaños Rodríguez, de cincuenta y cuatro años de edad, vecino de San José número 52, en Jesús del Monte, las que le fueron causadas en Fábrica frente a los almacenes de Atarés, al arrollarlo el auto 18836, que sin título conducía el chauffeur Enrique Jardín Pazos, vecino de Gervasio número 151, el cual fué remitido al Vivac.

AGRESORES DETENIDOS

Los agentes de la Policía Judicial Manuel Gómez Fernández y Gabriel Herrera, procedieron anoche a la detención de los hermanos Pastor y Rogelio González Aguiar, de 23 y 26 años de edad, respectivamente y vecinos de San Nicolás número 36, por ser los mismos individuos que en la noche de anteayer, sostuvieron una riña frente a la academia de bailes situada en Galiano y San José, con Tito Galdeano, al que con una cuchilla de las conocidas por Sevillana, le infirieron una herida en la región ilfaco-abdominal, de cuya lesión fué operado en el Hospital Municipal.

Los acusados serán presentados hoy ante el juez de Instrucción de la Sección Segunda, que conoce de este hecho.

AL EXPLOTAR EL TANQUE DE GASOLINA DE UN AUTOMOVIL, EN ARROYO ARENAS, SE QUEMARON AYER DOS INDIVIDUOS

El tanque hizo explosión en el momento en que lo examinaban con un farol.—Un sargento del Tercio Táctico fué arrastrado por las aguas del arroyo Lajitas del pueblo de Camarones

SARGENTO ARRASTRADO POR LAS AGUAS DE UN RIO

CAMARONES, octubre 13. DIARIO. Habana.—En la noche del día once del actual, el Tercio Táctico de este distrito, en marcha de Cienfuegos hacia Santa Clara cruzó el Arroyo Lajitas, de este pueblo; pero debido a la notable creciente del río el sargento Herrera Castañeda fué arrastrado por las aguas, pereciendo ahogado. Su cadáver fué encontrado hoy, dándosele luego sepultura, con todos los honores militares.

CORRESPONSAL.

LA INSPECCION ESCOLAR EN LAS MARTINAS

LAS MARTINAS, octubre 13. DIARIO. Habana.—El Inspector Escolar del Distrito, Dr. José Elpidio Pérez, se encuentra aquí inspeccionando las escuelas de estos lugares, saliendo de todas altamente satisfecho.

PRIETO. Especial.

PROTESTA CONTRA EL SERVICIO DE COMPAÑIA DE TRANVIAS

PALMIRA, octubre 13. DIARIO. Habana.—La Compañía de los Tranvías hace días está ofreciendo un servicio pésimo con Cienfuegos. Es preciso que la Comisión de Ferrocarriles tome cartas en el asunto y que se rijan por los itinerarios fijados. El pueblo me pide lo haga constar por medio de las columnas del DIARIO.

VILLAR. Corresponsal.

SEPELIO DE UN SOLDADO

SAN FERNANDO DE CAMARONES, octubre 13. DIARIO. Habana.— Hoy a las cuatro de la tarde se le dió cristiana sepultura en el cementerio de este pueblo al cadáver del sargento Herrera Castañeda, rindiéndosele los honores militares.

CORRESPONSAL.

LAS LLUVIAS DESTRUYEN LAS SIEMBRAS EN CABAIGUAN

CABAIGUAN, octubre 13. DIARIO. Habana.—Con motivo de las enormes lluvias de estos días, los semilleros que sobre el 25 venían a siembra fueron arrollados por completo, lo que ha venido a retrasar la cosecha sin poder predecirse si los riegos que se hagan ahora se puedan lograr. Este contratiempo tiene desconcertados a los vegueros del término espirituano que tenían hechos sus cálculos lisonjeros de por si los tercios se siguen comprando con mucha lentitud por esta zona los cuales creemos pasen a segundas manos, en seguida, ante la perspectiva desastrosa de la nueva cosecha.

BADA. Corresponsal.

LA FIESTA DE LA RAZA EN BATABANO

BATABANO, octubre 13. DIARIO. Habana.—La colonia española celebró la conmemoración de la Efemérides del descubrimiento de América, la fiesta de la raza, con un grandioso baile social en sus salones. La concurrencia fué muy numerosa.

CORRESPONSAL.

PROTESTAS CONTRA EL TRASLADO DE LAS OFICINAS DE LA COMPAÑIA DE ELECTRICIDAD DE CARDENAS

Cárdenas, octubre 13.—DIARIO, Habana. — Hondo malestar ha causado en esta ciudad la orden superior del traslado a Matanzas, de las oficinas de la Compañía de Electricidad, ocasionando entre otros trastornos la cesantía de algunos empleados. Distintas entidades, entre ellas el Centro Unión Mercantil, se han dirigido al administrador general de la Compañía suplicándole que revoque la orden del traslado. El Alcalde Municipal, señor Humberto Villa Carrera, salió esta noche rumbo a la Habana para entrevistarse con el Administrador General y solucionar el conflicto que afecta gravemente a la localidad.

GONZALEZ BACALLAO, Corresponsal.

LESIONADO EN UN CHOQUE EN MARIANO

Marianao, octubre 13. — DIARIO, Habana.—En el centro de socorro fué asistido de lesiones menos graves Antonio Alfonso Rodríguez, de España, de 43 años de edad y vecino de Santiago 16, que recibió al chocar dos camiones frente al Colegio de Belén que eran manejados por Jorge Alonso Brea y por Jesús Fraga. En el lugar de los hechos se constituyó el sargento Pedro Lézcano, levantando acta, no habiendo prestado declaración el lesionado por haber sido trasladado a la Covadonga. Ambos choferes se acusan mutuamente. Fueron remitidos al Vivac por no haber prestado la fianza que indica la Ley.

QUEMADOS AL EXPLOTAR UN TANQUE DE GASOLINA

En el centro de socorro de esta localidad fueron asistidos por el doctor Alzolares, de quemaduras menos graves en los brazos, José Alvarez Rodríguez, natural de España, de 38 años de edad y vecino de Nacional 3, en Hoyo Colorado y Ricardo Martí Fernández, vecino de Nacional 68.

Declararon ambos que al llegar a Arroyo Arenas fueron a ver el tanque de gasolina con un farol, el cual a causa de un escape, se inflamó explotando, lo que les produjo las quemaduras que presentan.

Los heridos fueron trasladados a sus domicilios respectivos.

SOBRE LA LEY DE AUMENTO DE SUELDO A LOS TELEGRAFISTAS

Los más valiosos elementos políticos de este pueblo están pasando telegramas a los señores senadores interesándose por la aprobación de la ley de los telegrafistas.

MARTINEZ, Corresponsal.

DETENCION DE UN HOMICIDA

(Por telégrafo)

Guantánamo octubre 10, p. m.— DIARIO, Habana.

El joven Potou, que hace días dió muerte a un primo suyo en el camino al Central Soledad, fué capturado hoy cerca de San Antonio del Sur, cuando se dirigía a Baracoa.

Al ser trasladado a la cárcel de esta ciudad se aglomeró en el tránsito un numeroso público, para esperarlo.

Esta desgracia ha sido muy lamentada por pertenecer la víctima y el victimario a una familia muy estimada en la localidad.

Alvarez, Corresponsal.

El Dr. Fernández Soto

De regreso de los Estados Unidos donde visitó diversos hospitales dedicados exclusivamente a su especialidad, entre ellos el Worrell, de Rochester, ha reanudado sus consultas y se ha hecho nuevamente cargo de su sala de operaciones en la Clínica de Bustamante, el ilustre doctor Enrique Fernández Soto.

El famoso especialista en enfermedades de garganta, nariz y oídos con quien tuvimos oportunidad de hablar ayer, viene muy satisfecho de su viaje y se muestra sumamente agradecido por las atenciones que le dispensado sus colegas norteamericanos, con muchos de los cuales tenía ya relaciones de amistad.

Al saber que había estado en la célebre clínica de los hermanos Mayo le pedimos que nos manifestara su juicio que le merecía ese renombrado establecimiento, y se expresó en los términos más encomiásticos, hablando de la admirable organización que advirtió y que, por lo visto, puede tenerse por modelo aun en los propios Estados Unidos.

Reiteramos al doctor Fernández Soto nuestro efusivo saludo de bienvenidad.

LA MAYOR
31 EDIFICIOS
600 EMPLEADOS
SARRÁ
DROGUERIA
ABIERTA TODOS LOS DIAS
TODA LA NOCHE LOS MARTES

FARMACIAS DE TURNO

VIERNES

HABANA

Dirección	Teléfono
San Miguel y Oquendo	U-2636
Lamparilla y Villegas	M-3580
Máximo Gómez, 2-H, (Monte)	A-2633
Revilla Gedo y Corrales	A-1664
Merced y Habana	M-2760
Escobar número 197	A-5760
Obispo número 27 y 29	A-1700
Fernandina número 77	A-6365
Infanta No. 121, casi esquina a San José	U-2274
Belascoaín, número 1	A-8048
Príncipe número 19	U-1248
Consulado y Animas	A-3992
Belascoaín número 655	A-5247
Maloja número 67	A-7078
Zanja y Soledad	U-2967
Neptuno número 145	U-5218
Aguila 236	M-1521
Luz y San Ignacio	M-4015
Cádiz y San Joaquín	A-4268
Avenida de la República y Hospital	U-1174
Escobar y Peñalver	A-5670

VEDADO

Calle M y 13	F-5245
Calles 17, entre F y G	F-1118
Avenida de Wilson, entre 12 y 14	F-1500
Calle 2, entre 35 y 37	F-1904

VIBORA Y JESUS DEL MONTE

Santos Suárez y Serrano	I-1109
10 de Octubre, entre O'Farrill y Patrocinio	I-1243
Estrada Palma y Heredia	I-1957
Milagros y San Anastasio	X-1061
10 de Octubre número 443	I-2481
Lacret número 20	No tiene
10 de Octubre número 218	I-2193
10 de Octubre, número 546	I-2027
10 de Octubre Nº 443	I-7676

CERRO

Cerro 440	A-0230

LUYANO

Calzada de Luyanó, número 113	I-2713
Caserío de Luyanó sin	X-1748

DIARIO DE LA MARINA
ALCANCÍA DEL NIÑO

Sírvase ordenar una suscripción a nombre del señor _____

vecino _____

Ciudad o pueblo _____

Provincia _____

(Nombre del niño)

(Domicilio del niño)

(Ciudad o pueblo) (Provincia)

Si la suscripción es para el interior de la República, debe especificarse en el cuadro del importe de la misma por trimestre, semestre o año, pues suscripciones por menos años no hacen en la Habana y sus barrios.

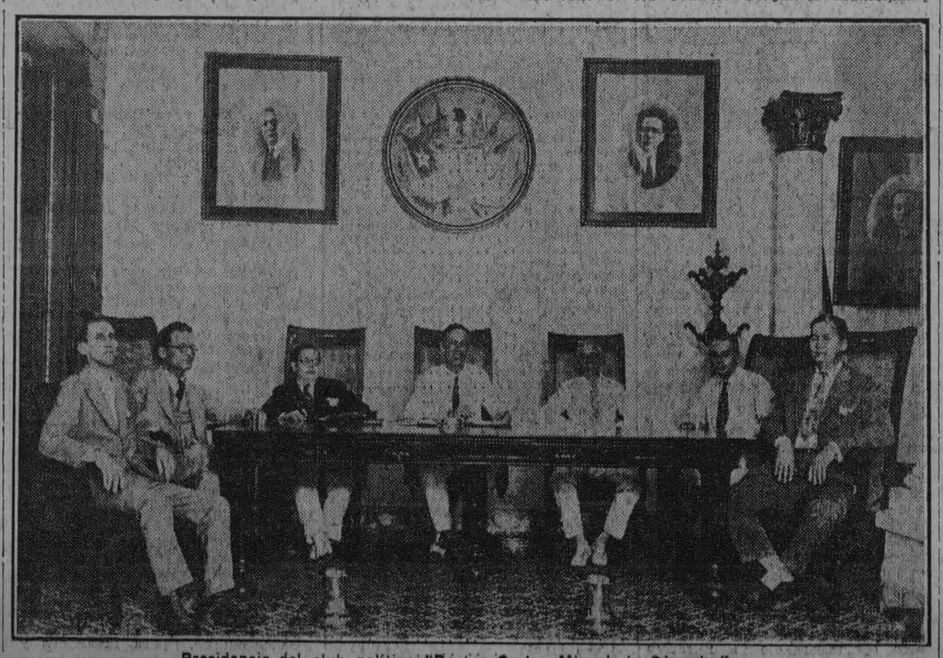

Presidencia del club político "Doctor Carlos Miguel de Céspedes"

M.E.C.D. 2016

SECCION 2ª

QUEJAS DE SUSCRIPTORES
Departamento Central: Habana, M-1404.
Agencias: Cerro y Jesús del Monte, I-1994. Mariano, Columbia, Almendares, Buen Retiro, Quemados y Pogoletti, FO-7080.

DIARIO DE LA MARINA

ASSOCIATED PRESS
Esta Asociación es la única que posee el derecho de reproducir las noticias cablegráficas e información local que en este DIARIO se publiquen.

SECCION 2ª

AÑO XCV — LA HABANA, VIERNES 14 DE OCTUBRE DE 1927 — PAGINA QUINCE

LOS PERSEGUIDORES DE ARNULFO GOMEZ NO LO ENCUENTRAN

Noticias extraoficiales anuncian que el general Héctor Almada, supuesto instigador de la actual Revolución, fué preso en el Estado de Veracruz

VEINTE OFICIALES Y SEISCIENTOS SOLDADOS REVOLUCIONARIOS HAN VUELTO A LA LEGALIDAD ALEGANDO QUE HABIAN SIDO ARRASTRADOS POR SUS JEFES. MEJICO ADQUIERE EN FRANCIA Y ALEMANIA AVIONES Y MATERIAL DE GUERRA

¿HECTOR ALMADA CAPTURADO?

NOGALES, Arizona, octubre 13. (AP)—Noticias extra-oficiales recibidas por el "Herald" de esta ciudad dan cuenta que el general Héctor Almada, supuesto instigador de la reciente revolución mexicana y compañero en ella de Arnulfo Gómez, ha sido capturado por las tropas del Gobierno en el Estado de Veracruz.

VUELVEN A LA LEALTAD 20 OFICIALES Y 600 SOLDADOS

CIUDAD MEXICO, octubre 13.—(AP)—Seiscientos soldados y veinte oficiales subalternos que desertaron de sus guarniciones en esta capital y el Estado de Veracruz para unirse al movimiento de rebeldía de Serrano y Gómez, y que se rindieron a las tropas federales después del combate de Ayahualulco, el domingo pasado, se están incorporando nuevamente al ejército federal.

Todos los rendidos vinieron de Jalapa, donde se les concentró primero a Ciudad México, distribuyéndoseles más tarde en pequeños grupos entre los diversos regimientos que están acuartelados en la capital. Los oficiales se encuentran aún en la prisión militar de Santiago, pero no se espera que los fusilen. Se considera probable que se les aplique otro castigo, ya que todos han declarado que fueron a la revolución sin saber lo que hacían, engañados por los oficiales superiores que les mandaban.

LOS PERSEGUIDORES DE ARNULFO GOMEZ NO LO ENCUENTRAN

CIUDAD MEXICO, octubre 13.—(AP)—Las tropas federales que exploran las regiones montañosas de Perote han anunciado que han sido inútiles todos sus esfuerzos para descubrir el paradero del general Arnulfo Gómez y del grupo revolucionarios que le acompañan. Se cree que tratan de llegar a la costa con la esperanza de escapar a un país extranjero.

UN GENERAL QUE PRUEBA SU LEALTAD A CALLES

CIUDAD MEXICO, octubre 13.—(S.R.)—El General Abraham Carmona, cuyo nombre apareció entre los veinte y ocho que fueron dados de baja en los cuadros del Ejército por decreto de la Secretaría de la Guerra, ha puesto en claro su actitud, quedando sin efecto la medida en lo que a él se refiere. Ha demostrado que reside pacíficamente en Tacubaya y que está dispuesto a colaborar con el Gobierno, cuando éste se lo demande.

MEXICO COMPRA EN EUROPA MATERIAL DE GUERRA

CIUDAD MEXICO, octubre 13.—(S.R.)—El General Amezcua, Director de Aviación Militar, que se encuentra recorriendo varias naciones de Europa en viaje de estudios, acompañado por un grupo de oficiales pilotos del Ejército mexicano, ha sido comisionado para adquirir varias máquinas aéreas del último tipo en Francia y proceder a su inmediato embarque. También se adquirirá por su mediación cierta cantidad de material de guerra en Francia y Alemania.

LA ELECCION DE OBREGON, LANZARA A MEXICO AL CAOS, DICE PALAVICINI

LAREDO, Estado de Texas, octubre 13 (AP)—El señor Félix Palavicini, llegado ayer procedente de México, en compañía del señor Luis Elguero, editorialista del "Excelsior", ha dicho que el General Obregón será el próximo presidente de México, debido a ser candidato presidencial único por la eliminación de Serrano y Gómez.

"Pero la elección de Obregón lanzará al país a un cáos—continuó diciendo el señor Palavini—ya que el pueblo mexicano es opuesto a la reelección, pero Calles la impondrá. Aunque la revolución ha de ser un fracaso, el elemento civil mexicano continuará la lucha por elevar al Poder un Gobierno de tolerancia, capaz de dar paz a la nación".

El general Obregón, quien llegó el miércoles a Nogales, en Sonora, para visitar su familia, dijo que la revolución es sólo un simple motín, negando la existencia de un fuerte movimiento rebelde, y declarando que los generales que se rebelaron no representan ninguna facción política reconocida, dando como prueba de esta aserción el fracaso de la revolución. Obregón dijo asimismo que su candidatura tiene el apoyo del pueblo.

EL PRESIDENTE COOLIDGE LLAMA AL GENERAL SUMMERALL

PITTSBURGH, octubre 13 (AP)—El Mayor General Charles P. Summerall, Jefe del Estado Mayor General del Ejército, h asido llamado por el Presidente Cooldige para una conferencia sobre los presupuestos militares del año próximo, según se explicó esta noche en nombre del propio Presidente.

Everett Sanders, Secretario de Mr. Coolidge, hizo hoy la aclaración, después de un día de misterio absoluto acerca del rápido retorno desde el Oeste, del General Summerall. Fuera de que el Presidente quiere conferenciar con el General sobre los presupuestos, no se sabe nada.

En años anteriores ha ocurrido algo semejante. Se recuerda el caso de 1924, cuando Mr. Coolidge llamó al Secretario de Marina Wilbur para tratar con urgencia de los planes navales.

Aunque hay indicaciones de que el Jefe del Ejecutivo no le ha gustado un discurso que el general pronunció en el Oeste, se insiste en que los presupuestos militares son el único motivo de la venida a Washington del Jefe del Estado Mayor.

OCHO NICARAGÜENSES MUERTOS POR LAS TROPAS NORTEAMERICANAS

WASHINGTON, octubre 13 (AP) El Contralmirante Sellers informó hoy al Departamento de Marina que las tropas norteamericanas han dado muerte al que califican de "bandido nicaragüiense" Santos Lobo y a siete de sus secuaces.

Se está organizando en Matagalpa un grupo de infantes de Marina de los Estados Unidos y de guardias nacionales de Nicaragua para buscar a los aviadores norteamericanos Teniente Thomas y Sargento Dowzell, de los que no se ha vuelto a saber desde que se destrozó su aeroplano hace varios días cerca de Quilali.

Un destacamento que al mando del Teniente O'Shea salió a rescatar a los aviadores después del accidente, se encontró con una banda de nicaragüienses de trescientos hombres, que le hizo cuatro bajas, perdiendo en el combate la cuadrilla de 25 a 30 hombres.

EL GOBIERNO ALEMAN APRUEBA LA ACTUACION DE STRESEMANN

BERLIN, octubre 23, (SR.) — El Gabinete del Reich ha dado su aprobación a toda la actuación del doctor Stresemann en Ginebra y le autoriza para que continúe su política exterior en igual sentido que hasta el presente.

Se ha dado esta autorización en vísperas de la apertura del Reichstag, que reanudará su labor en 18 del actual.

La prensa examina el programa de asuntos que deberá conocer y opina que deben tratarse con prelación aquellos presentados por el Gobierno que versan sobre materia política y economía doméstica. No se ha hecho ninguna indicación sobre la posibilidad de crisis ministerial o de disolución del parlamento para hacer nuevas elecciones; por el contrario, se deja traslucir que el Reichstag y el Gobierno marcharán de acuerdo.

40 MINEROS SALVADOS DE UN DERRUMBE

SCRANTON, Estado de Pennsylvania, octubre 13 (AP)—Esta noche fueron rescatados los cuarenta mineros que quedaron encerrados en una de las minas de carbón de la Glendale Company. Todos estaban en buenas condiciones y al parecer sufrieron poco mientras estuvieron bajo tierra.

El accidente ocurrió al romperse una de las ruedas de la torre, la que safó el cable de un elevador cargado de roca. Este, al caer, obstruyó la salida del pozo, al que daban dos galerías diferentes, cerrando por completo una de ellas y parcialmente la otra.

Por los agujeros estrechos que dejó en esta última el elevador, salieron muchos hombres, aunque destrozándose las ropas en el esfuerzo.

LA EXPORTACION DE PLATANOS MEJICANOS

NUEVA ORLEANS, octubre 13.—La exportación de plátanos de México por este puerto va a recibir pronto un gran impulso, debido al establecimiento de una poderosa empresa con capital mexicano, norteamericano y alemán que se proponen adquirirlos en grandes cantidades y deshidratarlos para ser exportados a Europa.

TITULO CONFERIDO A UN DOCTOR ALEMAN

BERLIN, octubre 13, (SR.) — El doctor Otto Meyer Hoff, persona distinguida en los círculos científicos alemanes y que fué por muchos años médico personal del Kaiser Guillermo II ha sido honrado con el título de doctor in honoris causa por la Universidad de Edimburgo, capital de Escocia, en la Gran Bretaña.

MUERE UN FUNDADOR DE LA UNITED FRUIT

SAN JOSE, Costa Rica, octubre 13, (AP.) — A consecuencia de un ataque cardíaco falleció hoy Mr. John Minor Keith prominente banquero norteamericano, muy relacionado con los banqueros de los Estados Unidos, quien gozaba de general consideración en este país.

Mr. Keith fué uno de los fundadores de la United Fruit.

FUERTE TEMPORAL EN MEJICO

TAMPICO, octubre 13, (SR) — En todo el litoral comenzaron a sentirse después del mediodía de hoy fuertes marejadas acompañadas de vientos duros del Norte, dictándose por el capitán del puerto las medidas oportunas para evitar pérdidas de embarcaciones y otros daños. Igual se ha hecho en los puertos de Laguna del Carmen y Progreso.

MUERE EL PRINCIPE DE REUS

GREIZ, Alemania, octubre 13 (AP) —El Príncipe Enrique de Reus, vigésimo cuarto de la rama mayor de esta familia alemana, falleció hoy aquí a la edad de 49 años, a consecuencia de una inflamación pulmonar. El Príncipe era el último varón de su línea, siendo una de sus cuatro hermanas la actual esposa del ex-Kaiser, Ermine de Reuss.

"PARISINA"

Acabamos de recibir el cuaderno número 14, que corresponde al mes de agosto.

Recomendamos la lectura de este número que por su belleza, constituye un hermoso esfuerzo que ha hecho la casa editora, para corresponder dignamente a la acogida que le ha dispensado la culta sociedad cubana desde la aparición del primer número de "Parisina".

Resumen de este número:

Editorial. Bridge, por Pierre Bellanger. Vida Parisiense, (crónica social). La España de hoy, por C. D. de Battemberg. Anécdotas Parisienses, por E. Gómez Carrillo. Algunas ideas de la moda actual, por Thérèse Clemenceau. Una bella residencia parisiense, por Oswaldo Larreta. Una fiesta de las elegancias de la playa y del mar, por Marcy Ducray. Lo que me dijo y no me dijo Pirandello, por Manuel G. Hernández.

Además, este número como los anteriores, viene profusamente ilustrado con bellísimas fotografías y grabados, así como los últimos modelos de las modas femeninas.

Pida hoy mismo su suscripción a "Parisina", a Amargura núm. 11, Teléfono A 9885 o cualquiera de las librerías de la Habana y Almacenes de "El Encanto" y "Fin de Siglo".

Precio de suscripción anual: $5.00.

Ejemplar: 50 centavos.

HOTEL ALAMAC

Broadway esquina a calle 71, New York

EL HOTEL PREDILECTO DE LOS CUBANOS Y DE LOS HISPANOS EN GENERAL

Es modernísimo, elegante, económico, a prueba de fuego, y está en el corazón de Nueva York cerca de todas partes.

Su "chic hispano" es insuperable e inconfundible.

Y quién no se deleitó con la magnífica Orquesta del Alamac, intérprete de nuestros clásicos danzones?

Los precios del Alamac, al alcance de todos, son los siguientes:

Cuarto sencillo para 1, $4.50. Para 2 personas: $6. Cuarto doble, para 1 o 2, $8. Por mes, $150.

TODOS CON BAÑO Y DUCHA

Departamento de sala, un cuarto y baño y ducha, desde $200 al mes.

Hay también departamentos con 3 o 4 alcobas, además de la sala y con 2 baños, a precios de verano.

Cocina moderna y criolla bajo la experta dirección de un excelente cocinero español.

Intérpretes y sirvientes de habla española.

Atención especial a la clientela hispana.

VA VD. A EUROPA

Diríjase antes a la OPEN ROAD TRAVEL SERVICE, oficinas en el Hotel Alamac; son representantes autorizados de las principales Compañías Navieras. La Open Road Travel Service, le facilita el medio de hacer su viaje cómodo: hacen sus reservaciones en el barco que deseen, atienden al vise de sus pasaportes, trasbordo de equipajes, etc., etc. Su larga experiencia y relaciones con las compañías de vapores, hace que la Open Road sea un factor importante al pensar usted viajar. Los precios de pasajes son EXACTAMENTE los que rigen en las Compañías de Vapores, siendo todo el servicio de la OPEN ROAD COMPLETAMENTE GRATIS. Oficinas en Londres y París.

Dirección a:

ANTONIO AGUERO

GERENTE HISPANO LAZ-MANAGEMENT

Llegó a Roma, para consagrarse, el primer Obispo japonés

ROMA, octubre 13 (A. P.)—Monseñor Gennaro Hayasaka, primer japonés elevado al Episcopado de la Iglesia Católica, llegó hoy a Roma para ser consagrado el 30 de octubre por el Papa Pío XI, en la Basílica de San Pedro.

Tanto el Gobierno japonés como el italiano han reconocido la alta significación del hecho. El último ordenó hoy que se decorase de gran ceremonia, con colgaduras y alfombras rojo y oro, el Gran Salón de Recepciones de la Estación Central, y el primero delegó en el Consejero de su Embajada en Roma, M. Makoto, para que con el personal diplomático diese la bienvenida al nuevo Obispo.

Monseñor Hayasaka fué acompañado desde Marsella hasta Roma por el subsecretario del Sacro Colegio de Propaganda de la Fe, donde se prepara a los misioneros, y por el Rector del Colegio Urbano Pontificio, donde estudió desde 1904 a 1910. Otros dignatarios de la Iglesia le recibieron en la estación.

El Obispo, que tendrá su sede en Nagasaki, es hombre de corta estatura, sonriente, de pelo ya gris y modales afectuosos y sencillos. Al encontrar diez estudiantes japoneses del Colegio de Propaganda en la estación, se mostró complacido; los diez jóvenes se arrodillaron para besar su anillo de amatista, y Monseñor les saludó cariñosamente, obligándoles a levantarse.

Después de presentar sus respetos al Papa, Hayasaka se dirigió al Colegio de Propaganda en el Janículum, decorado con banderas japonesas en honor suyo. El próximo domingo el nuevo Obispo iniciará un retiro de siete días, preparatorios del alto honor eclesiástico que va a conferírsele. El Gobierno japonés ya ha dado al Papa las gracias por la distinción dada a uno de sus súbditos.

EL CANCER AUMENTA SUS TERRIBLES ESTRAGOS EN NORTEAMERICA, FALLANDO TODOS LOS MEDIOS PARA COMBATIRLO

Los delegados de los Estados Unidos en el Congreso de los tejedores de Praga presentaron una moción, que fué aprobada, pidiendo se convenza a los modistos para emplear más tela

$500.000 EN BEBIDAS FUERON QUEMADOS EN FILADELFIA

El presidente del Ayuntamiento de Nueva York trata de que se establezca una censura sobre las películas cinematográficas a fin de eliminar las contrarias a cualquier credo religioso

EL SONOMETRO, PARA LA PROFUNDIDAD DE LAS AGUAS

WASHINGTON, octubre 13—(SR)—Anclado en el Potomac se encuentra el yate de motor auxiliar construído por la Fundación Carnegie para hacer un viaje de exploración científica por varios mares llevando el sonómetro, instrumento que mide la profundidad de las aguas por medio de impulsos de radiofrecuencia. Como para ello se necesita evitar toda acción o presencia de cuerpos magnéticos, en el casco de la embarcación se han sustituído todas las partes de hierro o acero por otras de cobre y bronce.

La hoya de Bartlett y tantos otros sitios sobre cuya profundidad exacta existe controversia podrán medirse ahora fácilmente mediante el citado dispositivo.

AUMENTA LA DESTRUCCION HUMANA POR EL CANCER

NUEVA YORK, octubre 13.—(SR)—El último número del boletín de las compañías aseguradoras demuestra que el percentaje de muertes a consecuencia del cáncer sigue aumentando en Norte América, aunque ligeramente, y se consigna que han fallado todos los métodos conocidos hasta el presente, aun los más modernos y efectistas, para curar ese terrible mal.

LOS TRASATLANTICOS ALEMANES QUE VAN A NUEVA YORK LLEVAN AEROPLANOS

NUEVA YORK, octubre 13.—(SR) — La Nordeustcher Lloyd anuncia que todos los grandes trasatlánticos que hacen la ruta a Nueva York disponen desde hoy en adelante de instalaciones para la arrancada de aviones utilizados para obtener un ahorro notable en la llegada de correspondencia a los puertos terminales, pudiendo utilizarlos también los pasajeros que lo seen.

Al efecto, han sido vencidas todas las dificultades técnicas hasta haber llegado a la implantación de este servicio especial.

MEDIO MILLON DE PESOS EN BEBIDAS ALCOHOLICAS DADOS A LAS LLAMAS

FILADELFIA, octubre 13.—(SR)—Medio millón de pesos en licores fueron entregados a las llamas por los agentes de la prohibición alcohólica, teniéndose necesidad de establecer un cordón de policía alrededor para evitar las embestidas de los amigos de esos productos. Siete estibadores resultaron desmayados en su lucha por acercarse a la pira.

PIDESE MAS TELA EN LOS TRAJES FEMENINOS

NUEVA YORK, Octubre 13.—(SR)—En el Congreso de Tejedores que acaba de celebrarse en Praga se aprobó una moción de los delegados norteamericanos que piden se envíe una comisión a París para que convenza a los dictadores de la moda que los trajes femeninos deben llevar un poco más de tela, ya que la escasez de ésta en esos trajes les causa serios perjuicios en sus negocios.

LA "CASA ITALIANA" EN WASHINGTON

WASHINGTON, octubre 13—(SR)—La Universidad de Columbia ha recibido oficialmente el edificio denominado "Casa Italiana" construído por suscripción popular y que ha costado trescientos quince mil pesos, constituyendo un alarde más de la potencialidad que tiene la colonia italiana en los Estados Unidos.

LA ELIMINACION DE BATERIAS EN LOS EQUIPOS DE RADIO

NUEVA YORK, octubre 13.—(SR)—En la exposición anual de la industria eléctrica inaugurada hoy en el Grand Central Palace corresponde la preeminencia a los útiles empleados para suministrar corriente a los equipos receptores de radio, eliminándose por completo las baterías que hasta hace muy poco tiempo se consideraban indispensables. Una sola firma ha realizado negociaciones de estos dispositivos en menos de tres meses por más de medio millón de pesos.

CENSURA PARA LAS PELICULAS EN NUEVA YORK

NUEVA YORK, octubre 13.—(SR)—El presidente de este municipio, Joseph Mckee, propone que la ciudada establezca una censura sobre las películas, evitándose la proyección de cuantas resulten ofensivas para cualquier raza o credo religioso.

EMPRESTITO NORTEAMERICANO PARA AUSTRIA

NUEVA YORK, octubre 13.—(SR)—Reunido ayer en Londres el Comité Financiero de la Liga de las Naciones, acordó conceder a Austria autorización para concertar un empréstito en los Estados Unidos, destinado a intensificar la producción industrial y para labores reconstructivas.

También Polonia acaba de obtener un empréstito de sesenta y dos millones de pesos en los Estados Unidos, al siete por ciento de interés anual y amortizable en veinte años, pudiendo librar hasta el noventa y dos por ciento en el curso de la emisión.

LA EXPANSION DE LA MARINA MERCANTE NORTEAMERICANA

NUEVA YORK, octubre 13.—(SR)—Mientras las estadísticas demuestran que la Gran Bretaña ha duplicado su producción de buques mercantes y Alemania la ha cuadruplicado, resulta que los Estados Unidos construyeron veinte y nueve mil toneladas menos en este año que en 1926, según el registro del Lloyd.

Iníciase una campaña para que las órdenes de los nuevos buques se coloquen en los astilleros norteamericanos, aunque se indica también que los precios de éstos son algo más altos que los europeos debido a los jornales que aquí se pagan a los obreros.

UNA MUJER CELOSA SE ESCONDE EN UN BAUL PARA SEGUIR A SU MARIDO

VIENA, Austria, octubre 13. (AP.)—Los agudos chillidos que salían de un gran baul de viaje que rodó escaleras abajo por uno de los andenes de la estación ferroviaria de Varsovia causaron asombro general entre el público que allí esperaba sus equipajes.

El propietario del baul un viajante apellidado Bogowski, declaró que el baul solamente contenía sus muestras comerciales; pero al ser abierto por la policía surgió del interior una joven dama muy sofocada y algo lastimada. El comerciante quedó tan atónito como los demás, pero pudo decir que aquella mujer era su esposa, la cual completó la explicación diciendo que tenía sospechas de la fidelidad de su marido, y que había ideado el sistema de esconderse en el baul para acompañarle en su viaje y poder vigilarlo de cerca.

INQUILINOS
NO SUFRAN ESCASEZ DE AGUA
Adviertan al propietario de su casa que vea el plan de venta a plazos de la
BOMBA "PRAT"
MONTE 2 — GARCIA y GARCIA — PRADO 23

Cuando sólo le faltaban 800 millas para llegar a París, la aviadora Ruth Elder y su piloto han caido en el Atlántico, incendiándose su aeroplano

DESPUES DE PASAR LA NOCHE DEL MIERCOLES AZOTADOS POR EL TEMPORAL, LA AVIADORA Y SU ACOMPAÑANTE, QUE SE HABIAN DESVIADO DE SU RUTA, DESCENDIERON EN EL MAR Y ACUATIZARON AL LADO DEL VAPOR "BARENDRECHT"

EL SALVAMENTO DE LA AVIADORA Y SU PILOTO CAUSA JUBILO INMENSO

A BORDO DEL VAPOR-TANQUE HOLANDES "BARENDRECHT", octubre 13. (Por radio a la U. P.) (Especial para el DIARIO DE LA MARINA)—Miss Ruth Elder y su piloto, el capitán Jorge Haldeman, acuatizaron al lado de este vapor a las diez y treinta de la mañana, después de hallarse volando durante cinco horas sin presión de aceite en el motor.

El monoplano "American Girl" encontró una fuerte tempestad en la noche del miércoles. Lo batieron fuertes vientos desde la siete de la noche hasta las dos de la madrugada de hoy. La tormenta obligó al avión a apartarse de su ruta.

Tanto la señorita Elder como el capitán Haldeman están muy fatigados a causa de la ardua jornada, pero resultaron ilesos al descender su aparato sobre las aguas.

Mientras se trataba de subir a bordo al aeroplano, uno de sus tanques de gasolina hizo explosión, quemándose el avión, del que no pudo salvarse nada.

Intentaremos desembarcar a los tripulantes del aeroplano en las Islas Azores el sábado por la mañana.

SOLO LES FALTABAN 800 MILLAS PARA LLEGAR A PARIS

PARIS, octubre 13.—(A. P.)—Sólo ochocientas millas de distancia impidieron a miss Elder completar su vuelo a París y realizar su propósito de ser la primera mujer que cruzara el Océano Atlántico en aeroplano.

Miss Elder y su compañero el capitán George Haldeman, se vieron obligados a descender en el Atlántico debido a una avería en el tubo del tanque de la gasolina, y esta noche se encontraban sanos y salvos a bordo del buque-tanque holandés "Barendrecht", que los recogió. Se estima que el "American Girl" recorrió tres mil de las tres mil ochocientas millas de su vuelo.

El aeroplano quedó destrozado por el incendio que se produjo a raíz de la ruptura del tubo. El "Barendrecht" se encuentra en viaje hacia las Azores, donde espera dejar a los aviadores norteamericanos el sábado por la mañana. La posición en que encontraba el barco era los 43.34 grados latitud Norte y 21.39 longitud Oeste, o sea a trescientas veinticinco millas al Nortenordeste de las Islas Azores.

Las primeras noticias acerca del rescate de los aviadores llegaron a esta ciudad a las cuatro y treinta y cinco de la tarde en un mensaje inalámbrico enviado por miss Elder a la oficina de la Associated Press en París.

El salvamento no se anunció oficialmente hasta las seis de la tarde, al recibir el comandante Remboise, del aeródromo de Le Bourget, otro mensaje de miss Elder. Las ediciones vespertinas de todos los periódicos se encontraban en la calle para entonces y no pudieron recoger esta noticia, limitándose a decir que se desconocía el paradero del "American Girl".

EL CAPITAN GOOS, DEL BUQUE HOLANDES CUENTA LA ODISEA

A bordo del buque-tanque "Barendrecht", en el Atlántico, comunicado por radiograma.—El siguiente despacho a la United Press, especial para el DIARIO DE LA MARINA, del capitán Goos, del vapor-tanque citado, esclarece el rescate de miss Elder y Haldeman. En el escueto lenguaje del marino se revelan los detalles de un gran salvamento en alta mar, de una gran hazaña de aviación y de una fortaleza suprema. Dice así el capitán Goos:

"Durante veintiséis horas, desde que salieron el martes a las cinco y cuatro minutos de la tarde de Roosevelt Field, hasta las siete de la tarde de ayer, la joven y su piloto encontraron perfectas condiciones atmosféricas para volar. A nada tenían que temer. El motor funcionaba admirablemente y el tiempo respondía a sus plegarias.

"Pero, el mundo ansioso lo ignoraba todo. Todo lo que se sabía era que el "American Girl" lo había visto el vapor "American Banker" a las diez y treinta y cinco de la noche del martes, volando a quinientas sesenta millas de las costas del Atlántico.

"Desde entonces, por veintiuna horas, hasta que estalló la tormenta, siguieron volando sobre el Océano cuya conquista se reputa como imposible en esta época del año.

"Y a las diez y treinta de la mañana del jueves descendieron junto a un vapor holandés. Ninguno de los aproximadamente cien barcos que navegan por la ruta por ellos deliberadamente escogida, pudo verlo. Todas las estaciones de radio esperaban la noticia de su llegada. Cada barco tenía una guardia en su copa escrutando el horizonte en busca del alado aparato.

"Al ser rescatado por el Barendrecht", habían permanecido en el aire cuarenta y una horas y veintiseis minutos. Habían volado tres mil millas (cuatro mil ochocientos kilómetros) a un promedio de setenta y dos millas (ciento quince kilómetros) por hora. La diferencia entre esta velocidad y la de cien millas (ciento sesenta kilómetros) que esperaban desarrollar había por sí sola de la historia del peligro transoceánico y de su gran batalla contra los terríficos elementos.

"Durante siete horas, desde las siete de la noche del miércoles a las dos de la madrugada del jueves, Elder y Haldeman, con consumada habilidad, hicieron frente a la tempestad. Y ésta los obligó a desviarse de su curso.

"Es interesante observar que hubo también tempestades en Inglaterra, Francia y Alemania en la mañana del jueves. No fueron las tempestades muy severas, por cuanto los aviadores, aun frente a la amenaza de muerte, se aventuraron a proseguir la ruta.

"Y es de observar a este respecto que un aeroplano de pasajeros de la travesía París-Londres resolvió aterrizar y no cruzar el Canal, en virtud de la tempestad y de la niebla".

EN PARIS DESPERTO GRAN ENTUSIASMO LA NOTICIA DEL SALVAMENTO

LE BOURGET, Francia, octubre 13.— (A. P.)— El aire enrarecido de Le Bourget, sobre el cual pendía una densa niebla, se electrificó hoy al saberse que Ruth Elder estaba sana y salva y que había desembarcado en Holanda, a pocas millas de Rotterdm.

La noticia, que solamente era verdad en un extremo, en dar cuenta de haberse salvado la aviadora y su acompañante, desvaneció el pesimismo que se había apoderado de las gentes al ver que transcurría el día sin noticias del avión "American Girl".

Después que la noticia de la llegada a Holanda ganó circulación, otro despacho daba la versión correcta de lo sucedido, que el aeroplano había descendido en el Atlántico, junto al vapor 'Barendrecht', a cuatro días de viaje de Rotterdam. Todo el mundo dijo entonces: "Ruth Elder se ha salvado". El público dió rienda suelta inmediatamente a su entusiasmo.

Los representantes de la Embajada, la Cámara de Comercio y el Club Norteamericano de París y la Asociación Internacional de Aeronáutica, acudieron veloces al aeródromo, donde la excitación era tan intensa como si hubiera llegado el "American Girl". Una mujer se dirigió hacia la plancha de cobre que conmemora el vuelo de Lindbergh y se arrodilló a orar en silencio. Después, poniéndose en pie, dijo a grandes voces: "Sálvalos, Lindbergh".

Miss Ruth Elder

GRAN ENTUSIASMO POR LA NOTICIA EN EL PUEBLO NATAL DE LA AVIADORA

LAKELAND, Florida, octubre 13.—(A. P.)—El pueblo natal de Ruth Elder y George Haldeman rebosaba loco regocijo ante la noticia de que los aviadores trasatlánticos habían sido recogidos en el mar.

Miss Elder había enviado un mensaje inalámbrico a la autora de sus días, desde el buque "Barendrecht", diciéndole:

"Estamos en salvo. Recogidos por el vapor "Barendrecht". Te comunicaré los planes más tarde".

No importaba que el "American Girl" hubiese fracasado en su empeño de llegar a París, destruyendo la ambición de miss Elder de ser la primera mujer que cruzara el océano hasta Europa. Lo importante era que se salvaran la aviadora y su acompañante Haldeman.

Virtualmente todas las actividades normales habían estado suspendidas durante dos días en espera del resultado del viejo. Una manifestación espontánea, como jamás se ha celebrado desde los días del armisticio, puso fin a este período de ansiedad cuando se recibió la buena nueva.

LA MUJER DE HALDEMAN SE SIENTE FELIZ

NUEVA YORK, octubre 13.— (A. P.)—Cubiertos los ojos de lágrimas que no podía contener, la señora Virginia Haldeman, esposa del piloto del "American Girl", se sintió "casi feliz" al comunicársele hoy la noticia de que su esposo y Ruth Elder habían sido salvados después de haber descendido en el mar por una avería en el tubo de conducción de la gasolina.

EL "BARENDRECHT" SALVADOR DE VIDAS EN EL MAR

NUEVA YORK, octubre 13.— (A. P.)—Con el salvamento de Ruth Elder y George Haldeman, del aeroplano "American Girl", realizado hoy, es la segunda vez que el vapor holandés "Barendrecht" arrebata víctimas al océano.

El 12 de abril de 1916, recogió a nueve supervivientes de la barca rusa "Imperator", que fué torpedeada por un submarino austriaco y horas antes de ese salvamento, el propio "Barendrecht" había sido detenido por otro submarino austriaco a 150 millas al Sur de Barcelona, después de lanzarle un proyectil por encima de su proa.

RUTH ELDER CAYO CERCA DEL LUGAR EN QUE DESCENDIO PINEDO

NUEVA YORK, octubre 13.— (A. P.)—Créese que el rescate de miss Elder y del capitán Haldeman se realizó a trescientas millas del lugar en que fué recogido el aviador italiano Francesco de Pinedo por una goleta en mayo último, durante su vuelo a Roma.

La situación del buque holandés se ha fijado a trescientas veinticinco millas al norte-nordeste de las Islas Azores y Pinedo fué encontrado por la goleta portuguesa "Infanta de Sacres" a quinientas millas al nordeste de Orta.

EL AVIADOR FRANCES COSTES SALDRA HOY PARA BRASIL

SAN LUIS, Senegal, octubre 13.—(A. P.)—En vista de que continúan adversas las condiciones del tiempo, el aviador francés Diedonne Costés se ha visto obligado a aplazar la continuación de su vuelo al Brasil hasta mañana.

EL VUELO ALEMAN A TRAVES DEL ATLANTICO

WILHELMSHAVEN, Alemania, octubre 13.— (A. P.)—El hidroplano "Heinkel" D-1220 flotaba esta noche en las aguas del puerto interior después de hacer otra salida en su vuelo a través del Atlántico, hasta los Estados Unidos, vía Azores.

El aparato salió ayer de la rada de Warnemuende, pero tuvo que descender en Brunsbuettel por averías en el radiador. El piloto en jefe, Horst Merz, decidió esta mañana hacer un crucero por el Mar del Norte, pero a las tres horas de vuelo acuatizó con el hidro en el puerto de aquí. Inmediatamente, se hicieron reparaciones menores y se espera que el vuelo será reanudado el viernes por la mañana. Los tripulantes, sin embargo, nada han dicho de sus planes.

QUINCENA HIEL DE VACA

Mañana, 15, finaliza la QUINCENA HIEL DE VACA, cuya iniciación ha sido un éxito. Aun le queda el día de hoy para cursarnos sus pedidos a precios especiales. No sea apático y pídanos los artículos que necesite, pues pasado el día 15 volverán a regir los precios de nuestro Catálogo. Y tengan paciencia los que nos piden que les sirvamos los pedidos más rápidamente, pues a todos llegará su tiempo.

Como después del día 15 haremos una nueva Quincena de otros productos, lea nuestros anuncios, pues en ellos daremos a conocer qué artículos pueden obtenerse a precios extras desde el 15 al 31 del corriente.

PERFUMERIA CRUSELLAS. — HABANA

FABRICANTES DEL LEGITIMO JABON "HIEL DE VACA" DESDE HACE 60 AÑOS. EL CUTIS DE ESAS HERMOSAS CUBANAS "CINCUENTONAS" ACREDITAN SU BONDAD.

M.E.C.D. 2016

DIARIO DE LA MARINA

FUNDADO EN 1832.
DIRIGIDO HASTA 1919 POR DON NICOLAS RIVERO Y MUÑIZ
DIRECTOR: JOSE IGNACIO RIVERO Y ALONSO.

Editado por la Compañía DIARIO DE LA MARINA, (S. A.) cuyo programa consiste "en la defensa de los intereses generales y permanentes de la Nación cubana, de los especiales de la colonia española establecida en la misma y de la unión y armonía entre los diversos elementos que conviven en el país".—Art. 1o. de los Estatutos.

Presidente: Conde del Rivero.
Secretario: Manuel Abril y Ochoa. Tesorero: Joaquín Pina.
Administrador: José Sobrino y González.

OFICINAS:
Habana. . . . . Prado, 103.
Nueva York. . . . Broadway at 71 st St.
Madrid. . . . . Ave. de Pi y Margall 11.
París. . . . . 61 Boulevard Hausmann.

PRECIOS DE SUSCRIPCION

HABANA		PROVINCIAS		EXTRANJERO	
1 mes.	$ 1.60	1 mes.	$ 1.70	1 año	$21.00
3 id.	„ 4.80	3 id.	„ 5.00	6 meses	"11.00
6 id.	„ 9.00	6 id.	„ 9.50	3 id.	" 6.00
1 año	"18.00	1 año.	„19.00		

SUSCRIPCION DOMINICAL
Sólo para el extranjero
(Países comprendidos en la Unión Postal)
6 meses. . . . . $ 4.20
1 año. . . . . $ 8.40
(Países no comprendidos en la Unión Postal)
6 meses. . . . . $ 5.00
1 año. $10.00
Esta suscripción sólo da derecho al número de los domingos.

TELEFONOS:

Quejas de Suscriptores.	M-8404	Repórters.	M-1934
Anuncios Económicos.	A-3856	Deportes.	M-4339
Anuncios Administración.	A-5334	Secretaría de la Empresa.	M-7714
Anuncios de suscriptores.	M-4115	Secretaría de la Dirección.	M-9783
Id. id. id.	M-3378	Fotógrafo	M-6844
Redacción.	A-0301	Imprenta.	M-9665

PASEO DE MARTI 103. APARTADO 1010. CABLE: DIARIO, HABANA
MIEMBRO DECANO EN CUBA DE "THE ASSOCIATED PRESS"

EDITORIALES

HIGIENE, URBANISMO, CULTURA

Desbordante de entusiasmo ha celebrado este año la ciudad de Camagüey el quincuagésimo noveno aniversario del Grito de Yara, por coincidir con la efemérides patriótica de la visita del Jefe del Estado a la capital camagüeyana, la iniciación de grandes obras de saneamiento y ornato y la inauguración de importantes mejoras afectas a los ramos de sanidad e instrucción pública.

Pocas veces como esta resultará tan justificado el desbordamiento popular ante una triple coincidencia de tal naturaleza, ya que a la devoción patriótica de tradicional y fortísima raigambre entre los camagüeyanos se asocia la ratificación personal del primer mandatario de la nación a las promesas hechas en su anterior visita a la ciudad prócer, acerca de la realización de las obras destinadas a la satisfacción de ingentes necesidades públicas.

Adjudicada recientemente la subasta para la ejecución de las obras del acueducto, alcantarillado y pavimentación de Camagüey, cupo al Jefe del Estado la satisfacción de iniciarlas a golpe de pico, no con la simple fórmula de un simbolismo sin ulterior traducción práctica, sino con la efectividad de una tarea en marcha. De la magnitud de esta tarea es demostración plena la ascendencia del crédito afecto a la realización de la empresa, que se eleva a dos millones de pesos. La ciudad contará con una presa en el río Pontezuela, con su correspondiente planta de purificación, filtros y esterilización, y una red de distribución en el perímetro urbano, que le suministrará abundante provisión de agua; una red de cloacas y trenes, con sus registros y tragantes y planta de depuración para las aguas de albañales, y sus calles serán pavimentadas y hermoseadas.

Entre las mejoras imaginadas se cuenta una Sala de Niños en el Hospital Civil y un edificio para la Escuela Normal. Es la primera una nueva prueba de la atención que viene prestándosele a los servicios de sanidad pública, y particularmente al ramo de higiene infantil, con las numerosas ventajas positivas que anualmente nos demuestran los concursos de maternidad e infancia. Cuba es actualmente no sólo uno de los países que ofrece un coeficiente de mortalidad más reducido, sino también uno de los que mayores cuidados prodiga a la higiene prenatal y al conveniente desarrollo de los recién nacidos, con los espléndidos resultados que de uno en otro año atestigua el descenso de las cifras que registran las estadísticas de mortalidad infantil.

La nueva Escuela Normal de Camagüey es, sin disputa, el más cómodo, adecuado e higiénico edificio de ese género que existe en Cuba. Recientemente adquirió el Estado, en muy ventajosas condiciones, una espaciosa quinta en la que residía durante su estancia en nuestro país el inolvidable Van Horne. Fué éste un gran benefactor a quien mucho debe la capital camagüeyana, y sus herederos, siguiendo sus huellas, al enterarse de que se trataba de adquirir la quinta "San Zenón" para un establecimiento de enseñanza, consintieron en venderla no como un negocio sino como un servicio de la ciudad. Hombre de gusto depurado y devoto de refinamientos que su holgada posición le permitía cultivar con esplendidez, el señor Van Horne hizo de "San Zenón" una residencia que llenaba cumplidamente las exigencias del justamente ponderado "confort" británico. Y es allí, en esa quinta cuyos terrenos ocupan una extensión de setenta mil metros, donde, después de realizadas las convenientes obras de adaptación que convierten sus espaciosos departamentos en salones de actos, despachos para los profesores y amplias aulas, con adecuados servicios sanitarios, ha quedado instalada la Escuela Normal.

En más de un aspecto de la maravillosa transformación operada en Cuba durante los cinco últimos lustros, la ciudad de Camagüey había quedado rezagada. Su desarrollo económico, como el de toda la provincia, al conjuro mágico de Van Horne con su gigantesca empresa del Ferrocarril Central, fué positivamente espléndido. El tráfico ferroviario y el movimiento mercantil e industrial que a la ciudad imprimieron los talleres del Ferrocarril de Cuba allí instalados, no lograron, sin embargo, transformar su aspecto de vieja urbe colonial sustraída a los avances del progreso en materia de urbanismo, y privada de los beneficios de una higiene eficiente por la carencia de los elementos primordiales para la satisfacción de esta necesidad pública. Mientras las otras capitales y muchas ciudades provincianas se remozaban y embellecían, Camagüey permanecía estacionaria o avanzaba muy despacio en el camino del progreso urbano.

Cupo en suerte a la administración actual llevar a Camagüey los alientos del evangélico "Levántate y anda". La antiquísima urbe, que desde la época colonial era la más extensa de nuestras ciudades mediterráneas, continuará ocupando su puesto a la cabeza de los grandes centros urbanos del interior del país, y conservando en su estructura y en su alma el sello y las características de augusto santuario de nuestras venerables tradiciones y nuestras devociones patrióticas. En su aspecto extremo, en las manifestaciones del progreso que se traducen en buenos servicios públicos para la preservación de la salud y en la cuidadosa atención a la estética edilicia, la ciudad prócer se rejuvenece y transforma, para marchar, saneada y embellecida, en el puesto de honor que le corresponde entre las ciudades cubanas, avalorando su cultura de antigua ejecutoria con sus modernos avances en materia de higiene y urbanismo.

LA ACTUALIDAD

DESDE EL AZUCAR A LOS TELEGRAFISTAS

Ciento cincuenta mil toneladas de azúcar, vendidas a Inglaterra. Dos con treinta y cuatro libre a bordo... Un precio aceptable...

La Comisión de los Cinco ha empezado a actuar con buena mano. ¡Han "metido" "caña"...!

En cambio el Tercio Táctico de las Villas dió un traspiés: al vadear un río, las aguas de éste—alborotadas, crecidas y furiosas—causaron bajas sensibles en los escuadrones... ¡Una nueva prueba práctica de que no se debe de ir contra la corriente!

Comida íntima en el "Palacio de Cristal". La "Asociación de Amigos de sus Amigos" festejó con un yantar suculento la fiesta de la Raza. El señor Ministro de la Argentina—tan querido en Cuba—hubo de recibir, en ese acto, preparado en su honor, una efusiva demostración de afecto... El señor Concas dijo a los postres unas palabras atinadísimas. ¡Día de orgullo para España! ¡Fecha de gloria y de vida para estos jóvenes pueblos de América llamados a dirigir, en un futuro inmediato, las nuevas normas de una naciente y pujante civilización! ¡Las clásicas carabelas se aperciben para devolverle al Viejo Mundo una visita ya allí necesaria! ¡Este Continente sabrá enseñarle pronto a Europa muchas bellas verdades!

¿Pronto? Un siglo y medio o dos... Total, un soplo leve en el campo de la historia...

Ruth Elder—la aviadora intrépida—salvada del naufragio. Un buque holandés la ha recogido en el mar "Atlántico" y la conduce—sana, feliz y sonriente—hacia las costas de Inglaterra, a donde creyó ella poder llegar en un monoplano.

¡Honor a la heroína! La figura del señor Lindbergh adquiere, a cada nuevo fracaso de sus imitadores, una altura mayor. ¡Y eso que es alto el risueño Charles!

No hay peligro de ciclón, por ahora... Es una buena noticia, la que acaba de sernos ratificada por el Padre Gutiérrez Lanza, sabio ilustre que prueba con sus actos cómo saben ir bien unidas la ciencia y la fe religiosa...

Un crimen. ¿Celos? ¿Locura? Primero celos, después locura... No importan los graves y metódicos estudios... Cajal afirma que nuestras células cerebrales apenas han sufrido modificación apreciable al microscopio desde los remotos ciclos de la Edad de Piedra a nuestros días, llenos de electricidad, de radio, de hondas hertzianas y de automóviles Ford. Los nervios se niegan a aprender templanza. Por cualquiel futil cosa estallan. Y el ilustre catedrático se tergiversa entonces en un pobre hombre vulgar...

Aumento de sueldo a los telegrafistas. Lo merecen. Realizan una labor intensa y meticulosa. Son técnicos... Trabajan demasiado; cobran muy poco. Sueldos misérrimos, no susceptibles de subvenir por entero a sus más apremiantes necesidades...

El Senado debe de legislar en este caso favorablemente. Las demandas de los Empleados de Correos y Telégrafos son evidentemente muy justas...

L. Frau MARSAL.

LOS ANUNCIOS EN LOS MATA-SELLOS - Por K-HITO

—¿De dónde dice usted que viene esta carta?
—Pues de... "Púrguese usted con el producto nacional limonada Peláez".
—¡Ah, ladrón! ¡Y me dijo que iba a Valencia a estudiar el cultivo y cría del gusano de seda!...

(De "El Debate", Madrid)

A TRAVES DE LA VIDA

POR HECTOR DE SAAVEDRA

NAVEGANDO HACIA GENOVA

Un día —fué al salir de Smyrna— se me cayó en el suelo del camarote el reloj de bolsillo. Lo recogí prestamente temiendo la catástrofe, que fué por desdicha una realidad: el reloj paró de andar. Lo moví suavemente; luego con un poco de violencia, pero ¡nada! La desgracia era demasiado cierta.

Lo contemplé con desesperación. ¿Cómo iba a arreglármelas sin saber la hora, en las soledades de la noche y del camarote? ¿Cómo habría de componérmelas para el tiempo de dejar la cama y tomar mi baño? Yo no soy de las personas que encargan a otros "que lo llamen", ni de aquellas que tienen la fortuna de confiarse en los demás. De viejo me sigue un aforismo sabihondo: "El primer amigo: uno mismo. El segundo recurso: uno mismo."

Miré el reloj con estupefacción, en el sentido literario de un estúpido, y me encontré que no sabía que hacer. Hay que ver "al hombre" cuando no tiene quien le haga el pan, ni le facilite las mil pequeñeces que le sirven para mostrarse soberbio.

Naturalmente a bordo no había quien arreglara el reloj. Hay un peluquero porque el individuo humano tiene en mas la apariencia de su cabeza que el orden de sus ideas, pero relojero ni por pienso. Entreví días angustiosos y la primera prueba me la dió el camarero olvidándose de avisarme la hora de la comida, para hacer mi "toilette" y no ir a la mesa, como algunos hacen, "con el polvo del día".

Yo he aprendido muchas cosas inútiles, como jugar al ajedrez; he cansado mi memoria, con la Historia, el Algebra, los logaritmos, el griego, el latín y una asignatura que estudié de niño y se llamaba Psicología, Lógica Etica y Filosofía Moral, y que no entendía mi inteligencia, pobre como mía, pero demasiado embrionaria. Todo eso lo he olvidado y no me ha servido de nada. Más tarde he tenido que volver a los libros cuando necesitaba un conocimiento.

En cambio nunca me enseñaron lo que era un reloj ni como se componía. Aquella máquinita, con vida propia, misteriosa y tan útil, la mirábamos, los niños como un prodigio y los hombres con una necia indiferencia.

Y no obstante es un factor, en la vida, más indispensable que el café con leche. Tan no se puede vivir ya sin reloj que se han fabricado para todas las fortunas y todos los lugares, desde la pared hasta la muñeca. El hombre sigue, no obstante, en la ignorancia más completa de lo que le es tan familiar y necesario. Puede haber quien resuelva el binomio de Newton, pero no hay quien, sin ser profesional, entienda lo que padece un reloj, porque es éste un conocimiento exacto que nunca tienen los médicos.

Con un cortaplumas (que ya no hay que cortar) abrí las tapas, toqué las rueditas que se movieron un segundo y ¡nada! Temiendo aumentar el mal cesé en la pretensión de curarlo.

En la primera escala, que fué en la isla de Rodas, corrí a tierra presuroso; puse en el correo la carta para el DIARIO y me eché a buscar una relojería en aquella ciudad de moros y cristianos. Ya dije que me encontré un joven que me sirvió de guía y fué él quien me llevó a un relojero, cosa difícil porque era domingo y las tiendas estaban cerradas.

Regularmente el relojero es un individuo que "le toma el pelo" al cliente. Empieza por examinar el mecanismo y comprenda o no lo que tenga, le dice a uno, con pronóstico reservado: "Vuelva usted dentro de dos días" A veces no hay nada, pero es necesario justificar el precio. Lo mismo hace el dentista y todo aquél a quien no se le puede discutir la materia.

Ví desarmar mi reloj. Contemplé, ansioso, las piezas que iban disgregándose. No tenía nada roto, ni el bazo, ni en los riñones ni en el hígado. El corazón estaba intacto y aquel pequeñísimo muelle, como un pelo se movía con regularidad. El hombre tocó diferentes partes, usó instrumentos, bencina y aceite. Media hora después mi reloj marchaba y sigue andando.

Si yo fuera legislador a lo Mussolini o lo Kemal, reformaba en mucho el plan de estudios. Haría aprender las cosas que utilizamos y que nos tienen en esclavitud con el electricista, el mecánico, el relojero y tantos otros conocimientos que van íntimamente unidos a nuestra vida ordinaria. Pero por fortuna no tengo poder y así se salvan los industriales mencionados. La independencia es una quimera.

En el mar, frente a Italia, el 20 de Septiembre de 1927.

MAS CEBADA

(Escrito por Querido Moheno)

(Para el DIARIO DE LA MARINA)

De la pluma de un escritor revolucionario se ha escapado en estos días, con la espontaneidad de las cosas que abundan en el corazón, esta confesión ingenua, que es, como diría cualquier "licenciado", un auto de declaración de quiebra: "la revolución no tiene prensa."

Si se trata de una quiebra fraudulenta, culpable o simplemente fortuita—para continuar el símil curialesco—es cosa que toca decidirlo en última instancia al tribunal de la opinión: por de pronto quiero detenerme un momento a considerar la significación de ese hecho decisivo: la revolución mejicana no tiene prensa.

Y ¿por qué no tiene prensa la revolución? Una revolución que ha triunfado con las armas hace ya muchos años; una revolución hecha gobierno, que se ha impuesto por todos los medios que no ha dejado rincón del país adonde no se haya hecho sentir, que ha repartido las tierras y cambiado las leyes, aún las dos instituciones que más estables deben ser en todos los pueblos: el régimen familiar y el monetario; una revolución, por último, que lo ha podido todo ¿por qué causa sólo en ese terreno, en el terreno de la opinión pública ha dado muestras de una impotencia lastimosa?

De los cuatro elementos que entran en la formación de un gran periódico, dos hay de los que la revolución ha dispuesto sin medida: dinero y libertad de procedimientos.

Dinero lo ha tenido la revolución para ensayar los más extraños delirios, recuérdese entre otros la aventura de los puertos libres y la de las Líneas nacionales de navegación. Para no hacer demasiado larga la lista, baste recordar que Salvador Alvarado, metiendo la mano sin escrúpulos en la bolsa de los capitalistas de Yucatán, destruyó una cantidad de dinero que pasa de cincuenta millones. De manera que por falta de dinero no ha parado la revolución para crearse una gran prensa.

En cuanto a libertad, los revolucionarios no han tenido más límite que su propia voluntad. Hace quince años que en este país solamente los revolucionarios han podido respirar a pulmón pleno. Los escritores que no hemos estado conformes con las medidas de improbidad y de violencia hemos vivido bajo una tempestad de injurias y denuestos. Y sin embargo, aun en medio de condiciones tan adversas, a nosotros los reaccionarios nos ha sobrado prensa. Reaccionarios titulan ellos a los dos grandes diarios de esta Capital, y de la misma filiación son todos los grandes diarios de provincias, como "El Porvenir", de Monterrey; "El Mundo", de Tampico, "El Siglo", de Torreón, "El Dictamen" de Veracruz y, por último el "Diario de Yucatán", que ha renacido espléndidamente de sus cenizas, después de que, asaltado por los agentes del gobierno de Iturralde, fué incendiado, destruída su maquinaria y sus linotipos y estuvo a punto de ser sacrificado su Director, el ilustre Carlos R. Menéndez.

¿Por qué esos periódicos viven y prosperan? Porque los ayudaron los ricos, se nos grita desde un estrecho agujero.

¡Dios mío, los ricos? Se ignora entonces todo lo infeliz y estíptica que es la casta lamentable de los ricos de Méjico?

Fuera de media docena, que merecen tener dinero porque saben emplearlo dignamente, los demás me recuerdan el personaje aquel de la opereta "Los Bohemios" que, al preguntarle una linda muchacha, con tono de asombro:

—Pero ¿es verdad que es usted poeta?, él le responde con altivez:

—Pues qué ¿había usted imaginado que era yo algún despreciable banquero?

Hace cosa de seis años, recién vuelto de mi largo destierro arruinado por los excesos revolucionarios, iba yo abriéndome paso trabajosamente, pasando verdaderas agonías para ganar el pan: mi único ingreso era el sueldo de seiscientos pesos que se me pagaba cada mes por cuatro artículos de periódico. En aquellas condiciones, se me acercó un capitalista, en nombre de una poderosa agrupación de propietarios que en tierras e hipotecas representaba un capital de doscientos millones de pesos. El caballero de que se trata iba a proponerme que escribiera yo en defensa de los intereses de aquel grupo un estudio de la cuestión agraria, llevándome para el efecto un plan esquemático conteniendo ocho temas capitales que se me pedía tratara yo, todos ellos de acuerdo con mi criterio personal.

Hice notar al caballero que con aquellos temas había para escribir ocho volúmenes, o cuando menos ocho largos capítulos que formarían un grueso libro. Y le manifesté que estaba conforme en hacer el trabajo.

Me preguntó entonces cuánto iba yo a cobrar. Tres mil pesos, le contesté, poniendo mi labor por los suelos a causa de mi estrecha necesidad de aquellos días, y pensando que tendría que trabajar asíduamente durante un mes.

Mi interlocutor sonrió, y con un gesto significativo, me dijo que ellos, el grupo de que se trata, creían que sería cuestión de cien pesos...!

¡Cien pesos! Cien pesos era todo lo que estaba dispuesto a gastar aquel grupo para que se le defendieran doscientos millones!

Con dinero escasísimo, decía yo, y dentro de una camisa de fuerza, se han hecho los grandes periódicos, a los que se llama reaccionarios. "Excelsior", por ejemplo, es la obra admirable de un momento de inspiración de Rafael Alducin, que en la breve existencia de este luchador caído en plena victoria, representa la cresta de la ola de que bellamente hablaba Shakespeare. Y "Excelsior" es ahora una formidable institución con un presupuesto que apenas pueden igualar tres o cuatro de los gobiernos municipales más ricos de nuestro país. Todo este montón de ideas, ideas reaccionarias según los que vocean más allá de nuestro muro, este montón de ideas, digo, que todas las mañanas se difunde a través del país en estas hojas que trascienden a tinta, se transforma en dinero, centavo a centavo, para llevar el pan a los muchos hogares que viven a la sombra de este diario. Y ésta no es la obra de los ricos, que no abundan, sino de los infinitos en número, que reciben con agrado nuestras ideas, porque son las suyas: todo esto se debe a lo que en el léxico de los periódicos se llama: el favor del público.

Muchos periódicos han nacido patrocinados por los gobiernos revolucionarios y con dinero a discreción. Todos ellos, sin embargo, murieron de anemia, porque el público, el gran público, incluso el revolucionario les volvió las espaldas.

¿Qué es, entonces, lo que les ha faltado? Les ha faltado cebada, sencillamente: me refiero a la anécdota del cervecero inglés. Un millonario inglés, dueño de fábricas de cerveza, tenía un maestro cervecero que diariamente le llevaba de prueba la cerveza del día. Al probarla, el millonario invariablemente exclamaba:

—Está muy buena; pero... échele más cebada!

Esta anécdota ilustra y explica la falta de prensa de la revolución. A los periódicos de la revolución lo que les falta es un poco más de cebada, esto es, un poco más de talento, que es la cebada de los periódicos.

—Echen ustedes más cebada, señores revolucionarios, y entonces sobrará quien consuma su cerveza, es decir, quien lea sus periódicos. Y a la revolución le sobrará la prensa. Y entonces, sólo entonces habrá triunfado de veras la revolución: cuando haya conquistado el corazón y la voluntad del público, que es la opinión y que es la patria.

Querido MOHENO.

UN LIBRO INESPERADO CON UN JUICIO TENTADOR

"MARCOS VILLARI", por Bartolomé Soler

(Para Don Manuel Aznar)

Los que vivimos de la pluma estamos exentos de la imperiosa obligación de leer, indispensablemente, las cotidianas novedades cablegráficas y demás trabajos que todas las mañanas nos sirve el DIARIO DE LA MARINA.

Al margen de los cables españoles exigimos de usted el comentario sutil y agudo, ilustrado y ameno, todo lo cual viene a formar parte de la **mise en scéne** con que solemnizamos los desayunos, tantos y tantos habituales lectores por usted desconocidos, a los cuales ofrece su pluma de reconocida ilustración, las glosas explicativas comentando el último acontecimiento peninsular, cuyo interés está en relación directa con el amor a la patria lejana y añorada.

Pero si estamos redimidos de tal deber en cambio nos convertimos en esclavos por un hábito que resulta ser la sal del espíritu. De ahí el aguijoneo diario por mantenernos al tanto de la solución de continuidad, en la cadena incesante de la vida española bajo sus diversos aspectos sociales y sus vibraciones del patrio sentir.

Y cuando las exigencias de los negocios o de los viajes, u otro apremiante menester, no permite la reposada lectura o la fugaz impresión, nos conformamos, por aquello de que a la fuerza ahorcan, con un vistazo perpendicular. Por intuición deducimos lo restante. Así me ocurrió hace breves días ante el inesperado juicio crítico de usted acerca del libro que cimera este trabajo sin autoridad alguna.

En tal día todo fué sorprendente para mí: el espontáneo y entusiasta comentario; la admiración por el autor novel, saludado con los cañonazos de rúbrica; y la evocación a la esperanza de un profundo conocedor del habla castellana. Si a ello agregamos que se trataba de un publicista catalán, no es de maravillarse mi mayor interés. Antaño era cosa rara uno de los nuestros escribiendo castizo como un Boscan. Ogaño ya no es admisible aquella anécdota de Roberto Robert que aburrido de tacharle "catalanadas" dióle el naipe por copiar párrafos enteros de "Fígaro" y también el lápiz rojo hizo de las suyas con asombro de Robert y sus amigos iniciados en el trueque. Hoy las redacciones de Madrid han concedido beligerancia a las plumas catalanas. Fontdevila estrena en Barcelona dramas en nuestra lengua vernácula al mismo tiempo que dirige el "Heraldo de Madrid". Eduardo Marquina ha conquistado, a puro talento y limpia ejecutoria en prosa y verso, uno de los mejores sillones castellanos en el templo de las Musas.

Por qué no han de surgir nuevos pinos en mi tierra? Al leer, perpendicularmente, en la fecha de marras, el sintético y encomiástico juicio, sutil, ponderativo, alentador como place a los maestros en mis prisas hube de rasgar el ángulo de la última página, meterla en un sobre para mi librero barcelonés, con esta brevísima nota en el mismo recorte: "Envíeme esta obra incontinenti".

Y héteme aquí, señor Aznar, que el bondadoso y mutuo amigo don Narciso Maciá, desde San Miguel de los Baños, en donde veranea aún, me hace la merced de tal libro que a su vez ya había leído el doctor Trémols, por obra y gracia del juicio de usted, por cierto adherido a la carátula interior y con esta pregunta: ¿Qué le parece a usted de esta novela?

Pues, señor, a ratos crepusculares me he leído el "MARCOS VILLARI" de don Bartolomé Soler, que lo escribió parte en Madrid, la Meca Castellana, y parte en Sabadell, el corazón de la región vallesana. Sin la coacción moral de un tal director de multitudes, como lo es usted, quizás no habría adquirido esta novela ni el doctor Trémols ni otros lectores, porque el título de una obra y especialmente de autores incipientes, ha de tener anzuelo para la curiosidad o imán para el vario intelecto humano. Un nombre escueto como "DON GONZALO DE CORDOBA" por ejemplo, es un pregón: supone la historia, las hazañas que un día llenara las páginas de la heroicidad. Pero un "MARCOS VILLARI", tan a secas y desconocido amerita anteponerle, o posponerle, un subtítulo que advierta los horrores de una tragedia rural, del Atrida rezagado de su estirpe, como señala Gabriel Alomar, colaborador de este DIARIO, en su prólogo agudo y ceñido.

Desde que se empieza a leer este libro original, flota por el ambiente narrativo, una estupenda fuerza de poderoso interés. La acción domina y avanza como un tornillo que penetra en la trágica adversidad, hasta extinguir la desdichada familia de los Villarines. Bajo este punto de vista la obra es perfecta. Tiene una senda trazada por el infortunio que no se detiene y va como un ariete a la destrucción de unos seres humanos buenísimos, pero tal parece que el Destino decretó la sin ventura de esa gente.

Y ahora importa confiese a usted en público, mi ignorancia lingüística que no debe ser un pecado en quien se contenta con ser un admirador de los académicos de la que limpia, fija y da esplendor.

Desde las primeras páginas mi lápiz ha tenido que acotar palabras ya por referirse a cosas y aperos rurales por mí desconocidas en castellano. Otras han sido marginadas por el desuso americano o por mi escasa cultura. Al cerrar el libro me encuentro que no puede ser debidamente devuelto con tantas señales. Ellas atestiguan a cualquiera mi reducido aticismo.

De ahí nace cierta confusión. Porque si esta obra admirable bajo diversos aspectos, se produjo para lectores atenientes, no ha de alcanzarle la tan deseada popularidad a que suelen aspirar los autores. La acción, de una consistencia suprema, se desenvuelve entre personajes rústicos y en escenario fijo, reducido, lugareño. Y se me figura muy peregrino—a mi modesto juicio—como un autor que revela y acusa un porfiado esmero y conocimiento en el idioma de Castilla, que aplica en una casa de campo catalana "**las pampiroladas de un galfarro ludiendole embausado la alpargata de una cotarrera**" por ejemplo, todo ello muy de acuerdo con el diccionario, no sostenga esta selección en toda la obra.

Claro está que cada uno se vale de lo que mejor le viene en ganas. Pero si este interesante libro no puede ser completamente asequible a un campesino de mi tierra, tampoco satisfará el deseo de un castellano porque no salgo de mi perplejidad ante la enorme cantidad de frases y nombres en letra bastardilla por usar en este libro tanto catalán. Mal se aviene el purísimo castellano con la abundancia de nombres en mi idioma materno. Al lado de las que "**biltroteaban**" y de las "**chaborras**" se tropieza con nuestras vernáculas y plebeyas "**mongetas**" y sus intraductibles "**carquinyolis**". Se descubre en Madrid la fuerza de la cuna, como se advierten en Sabadell las influencias de la Corte.

¿Si votos para qué rejas?

Este libro de ponderación real, debió escribirse por entero en el idioma de Verdaguer. Sólo así es relatable la tragedia villarina. Lo espontáneo es intraductible. Yo he leído con mejor deleite a Gabriel y Galán sus producciones estremeñas que sus escritos en lenguaje académico. Una acción dramática se vierte a cualquier idioma. Lo difícil es dar expresión a una careta. De los Quintero se traduce mucho, pero aquellos tipos andaluces, encanto nuestro y tortura de los extranjeros, han de permanecer en la tierra que los creó, porque al salir a campos lejanos, pierden su especialidad y se tornan desfigurados. Cada patio tiene su flor. Dios colocó la jota en Aragón, la muiñeira en Galicia, la Sardana en Cataluña, como flores de esencia distinta en cada país.

El único defecto, pues, de la novela "MARCOS VILLARI", que está formada en bilingüe, consiste en no haberla escrito tal cual fué pensada y como hablan sus personajes y lo requiere el pedazo de tierra en donde ocurrieron los tristes acontecimientos que gradualmente nos llevan de la mano al trágico final.

Pido al autor mil perdones por mi atrevimiento literario y doy gracias al señor Aznar de ocuparse en algo de Cataluña, que también somos hijos de Dios.

José AIXALA.

Inglaterra recobra su "espléndido aislamiento", que decía Lord Salisbury

CONSECUENCIAS DEL VIAJE DEL PRIMER MINISTRO, STANLEY BALDWIN, AL CANADA Y DE LA CONFERENCIA NAVAL DE GINEBRA, FRACASADA

(Por Tiburcio CASTAÑEDA)

Y no añado a estos aspectos del Imperio inglés la visita del General Primo de Rivera a Sir Austin Chamberlain en aguas de las Islas Baleares, porque ya no se trató en ella solamente del aislamiento de Inglaterra dentro de su engrandecimiento de la post guerra, sino de recobrar España su influencia europea perdida en parte por su apartamiento de los Aliados en la Gran Guerra.

EL PARTIDO CONSERVADOR INGLES NECESITA ESTAR EN EL PODER POR LO MENOS DOS AÑOS MAS, PARA CUMPLIR ESE AMBICIOSO PROGRAMA, DICE BALDWIN

El escenario de esa primera manifestación de Stanley Baldwin fué el día 6 del corriente en la Conferencia del Partido Conservador, en Cardiff, Gales, en que había pedido la inmediata reforma de la Cámara de los Lores, como un escudo contra el Socialismo, y el voto de las mujeres de más de 21 años, porque fiaban en que las mujeres, en general, tienen más tendencia al orden que los hombres.

Y allí iba a contestar, en Cardiff, Mr. Baldwin, a la Conferencia Laborista de Blackpool en que Mr. James Ramsay MacDonalld, ex Primer Ministro del Partido Laborista, pedía el restablecimiento de las relaciones diplomáticas con el Soviet y que se estableciese un impuesto extraordinario sobre la riqueza, ya que no se llegase a una leva sobre el capital, y unas Elecciones generales.

"Yo quisiera, comenzó diciendo Mr. Baldwin, si no tuviese en mente los intereses de este país, aceptar esa contienda electoral; pero, a mi juicio el Partido Conservador debe permanecer dos años más dirigiendo el Gobierno de Inglaterra".

Dijo también Baldwin que era preciso modificar la Cámara de los Lores y dar el sufragio universal a las mujeres, que el Partido Conservador había aprobado en sus reuniones extra-parlamentarias.

Y añadió, que una sóla Cámara no constituye el desideratum del Gobierno de una gran Nación.

Había en esa reunión de Cardiff 2,500 Conservadores que aplaudían con entusiasmo al Primer Ministro, a medida que se iba engolfando en la exposición del Programa del Partido.

Dijo Mr. Baldwin que fué a Canadá acompañado del Príncipe de Gales, para demostrar a esa parte del Imperio Británico, no ya Dominio, que la Gran Bretaña no es una Nación decadente, sino llena de vida y de vigor.

Para que el Programa del Partido Conservador de la hora actual tuviese la sanción de las grandes reuniones de sus afiliados, se puso a votación en Cardiff, la modificación de la Cámara de los Lores; y de los 2,500 Conservadores presentes, solo 4 votaron en contra de toda alteración en la Constitución de esa Cámara.

Se había cohonestado la reforma de la Cámara de los Lores, diciendo que el Partido que pudiera sustituir al Conservador sería ahora un Partido Socialista que es contrario a la Constitución, y porque al hacer extensivo el voto electoral a las mujeres lo ejercitarían 7.000,000 de mujeres que deben ser guiadas en la vida política.

Y el Conde de Selbourne llegó a decir que si subiese un Partido Socialista al Gobierno, bien pudiera tratar hasta de abolir la Monarquía, si no tuviese la oposición de una Cámara de los Lores intensamente monárquica.

Luego se aprobó el voto electoral para las mujeres de 21 años.

LA CONFERENCIA DE LOS LABORISTAS QUE SIGUEN LA JEFATURA DE MACDONALD

La Conferencia de ese Partido en ese mismo día 6 del corriente, aprobó que se siguiesen negociaciones con objeto de establecer relaciones diplomáticas con el Soviet de Rusia.

Y llegó a decir MacDonald que había que aconsejar a los rusos que abandonasen sus ideas imperialistas, añadiendo que tal política imperialista no es solo del Partido Conservador inglés, sino de toda Nación que quiere sojuzgar a las demás.

Después el Partido Laborista abandonó definitivamente, por una enorme mayoría, la leva sobre el Capital y adoptó una contribución extraordinaria que pudiera dar al Tesoro 100 millones de Libras esterlinas al año, por medio de una graduación de impuestos que comenzase por dos chelines (40 centavos) por cada 500 libras esterlinas (2,500 pesos) de renta.

LA CONFERENCIA DE CARDIFF APROBO UNA GRAN FLOTA DE GUERRA PARA LA GRAN BRETAÑA

SE aprobó el día 7 del corriente en esa Conferencia de Cardiff sostener una marina de guerra para mantener las comunicaciones entre todos los países que forman el Imperio británico, añadiendo que "esa flota debe ser la mayor de todos los países, pero que se entendiese que no debía ser precisamente de guerra".

Y como si cupiesen opiniones distintas sobre la discusión, se escribió el acuerdo con toda precisión, diciendo "que se expresa la firme opinión de que el Gobierno inglés actuó con todo acierto en la Conferencia de Ginebra, convocada por el Presidente Coolidge, negándose a aceptar una proposición que hubiera producido la reducción de nuestra fuerza naval hasta un punto incompatible con la protección del comercio en todos los mares y nuestras comunicaciones imperiales"

¿Está eso bien claro?—¿Sí? Pues eso fué lo que no se dijo por los Representantes de la Gran Bretaña en la Conferencia de Ginebra, pero que estaba en la mente de todos, de norteamericanos, ingleses y japoneses, que eran los conferenciantes, y todos los demás de fuera, que no solo veríamos al público lo discutido, sino los que, como yo, dijimos bien claro la opinión de que "Inglaterra con inmensas colonias en todos los mares no podía tener igual Marina de Guerra que los Estados que solo tienen en el Pacífico la Isla de Guam. Pero como la palabra la tiene el hombre para esconder su pensamiento, desde que supo manejarla, por lo menos a veces, en esa misma reunión Conservadora de Cardiff, de 7 del corriente, dijo el Comandante inglés, Arthur Marsden "que se entendiese bien que los ingleses no quieren ser más fuertes, por mar, en cuanto de una línea de combate se trata".

Francamente la fuerza no es preciso que se ostente "en una línea"; con tenerla basta, que ya después se verá como se emplea y eso es lo que quiere Inglaterra, y que no dijo, pero que todo el mundo entendió que tenía en la mente, en la Conferencia de Ginebra del mes de Abril último.

Pero "de la discusión nace la luz" y en ese día 7 de octubre, ese mismo Comandante Arthur Marsden, se atrevió a decir toda la verdad que se encierra en las siguientes palabras:

"En cuanto a los Cruceros—de menos de 10,000 toneladas—para proteger nuestras comunicaciones, ya Nelson describió nuestras comunicaciones marítimas como las venas de la Nación; pero ya hoy son las arterias y debemos cuidar de que sean **más fuertes**, cuando andamos por ellas, **que las de las otras Naciones.**"

BALDWIN HABLANDO FRENTE A LOS LEGIONARIOS DE LOS ESTADOS UNIDOS

En el banquete que el Gobierno inglés dió el día 7 del corriente en la Galería Real de la Cámara de los Lores, dijo Mr. Stanley Baldwin, a los Legionarios de los Estados Unidos algo relacionado, así lo anunció, con la Conferencia de Ginebra para la limitación de armamento y fué lo siguiente:

"Voy a deciros, a todos, aquello de que estoy convencido sobre este particular, porque nuestros pueblos son bastante amigos y con grandeza bastante para poder resolver este asunto de los armamentos, y para quedar amigos en el caso de que no podamos llegar a un acuerdo."

"Y así ha sucedido en esa Conferencia de Ginebra en que no hemos podido convenir en el armamento naval que cada una de las tres Naciones debía tener; sin embargo, aquí estamos reunidos Norteamericanos e Ingleses recordando cuando cruzásteis el mar para coadyuvar con los Aliados al triunfo de la civilización."

Después de leído este artículo ¿dudará alguien de que a la Gran Bretaña le importa poco estar o no unida a los Estados Unidos y que lo que desea es perpetuar su poderío naval de modo que ninguna otra Nación pueda igualarlo, y vivir respecto de las otras Naciones en un "espléndido aislamiento" afirmando los atributos de la Realeza y el Poder naval de Inglaterra?

Ciertamente que no.

ANUNCIESE EN EL "DIARIO DE LA MARINA"

M.E.C.D. 2016

CADA UNO DE LOS CAMPEONES YANKEES RECIBIRA UN CHECK POR VALOR DE $5.782.24

LOS AMERICAN GIANTS DE CHICAGO GANARON LA SERIE MUNDIAL DE LA LIGA DE COLOR

Se da como seguro en Costa Rica el viaje del once "C. Gallego"

En esta época sería un acontecimiento la tournee del equipo galaico

¿Es cierto que el Deportivo Centro Gallego se va de jira a San José, Costa Rica? Nosotros no sabíamos ni media palabra, pero es el caso que ayer recibimos carta de Manolo Rodríguez, el redactor deportivo de "Diario de Costa Rica", dándonos la noticia y pidiéndonos que le adelantemos datos sobre el equipo y sobre los jugadores que lo integran.

Repetimos que no sabíamos absolutamente nada. Esta noticia que recibimos ayer de la patria de los "ticos" es la primera que sabemos sobre el supuesto viaje del equipo del Muy Ilustre Centro Gallego.

Lo que sí sabíamos con relación al equipo gallego, era que Gisleno, su gran equipier, estaba disgustado y no quería seguir jugando en dicho "once", razón por la que se acercó junto al alto mando del Deportivo de Camagüey, y se ofreció en unas condiciones muy ventajosas. No sabemos si por fin Gisleno se fué a jugar a la tierra de Panchita o si es que desistió de sus propósitos y se quedó en la Habana. Esta segunda parte no la pudimos averiguar anoche.

Pero bueno, si es cierto que el Deportivo Centro Gallego se dispone a ir en tournee por tierras centro-americanas, debe hacerlo en las mejores condiciones, es decir, llevando a todos sus jugadores, y si es posible, reforzándose con un par de jugadores de otro club, pues el futbol que se juega en el estadio de La Sabana es de alta calidad, y únicamente puede salir airoso en una serie un equipo tan formidable como aquel que tenía el Fortuna en el año de 1925, cuando alcanzó el Campeonato de la Federación Occidental. Es más, un team tan formidable como aquel no saldría tan airoso en una torurnee, en esta época, pues hay que tener en cuenta que la visita de los fortunistas a San José fué de gran provecho para los jugadores locales, que ya eran buenos, pero muy personalistas, y vieron y aprendieron del Fortuna, lo que vale la cohesión, y después que salieron los Osos Blancos cargados de laureles de Puerto Limón, los equipos locales pusieron en práctica el "team-work" de los invasores y al año siguiente, cuando volvieron los de efe gótica por la picada, se encontraron con la criada respondona.

El equipo del Centro Gallego de la Habana, si es que efectivamente va a Costa Rica, debe reforzarse, y lo primero que debe hacer es buscar dos buenos extremos.

La parte económica pudiera ser tal vez mejor que la deportiva, pues en la actualidad todos los deportes están muertos en San José y hay realmente "hambre" de espectáculos deportivos. El viaje de los galaicos sería un succes en Centroamérica.

HA SIDO APROBADO EL BOUT ENTRE ACE HUDKINS Y JOE DUNDEE PARA EL DIA 29

El promotor, Dinck Donald, depositará una fianza de 60 mil pesos

LOS ANGELES, California, octubre 13. (AP.)—La Comisión Atlética del Estado ha aprobado el match por el campeonato que se celebrará aquí el 29 de octubre entre Joe Dundee, campeón welter y Ace Hudkins.

Dinck Donald, promotor, dijo que hoy depositaría una fianza de 60 mil pesos, de acuerdo con la disposición de la Comisión, que exige un 70 por ciento del total de máximos ingresos de la Arena de Wrigley, donde se efectuará el bout.

Dundee y Hudkins han estado entrenándose aquí durante algún tiempo.

PRESTARON FIANZA

LOS ANGELES, California, octubre 13 (AP)—Joe Dundee, campeón mundial de los welters, y Ace Hudkins, depositaron hoy cinco mil pesos cada uno en la Comisión de Boxeo, como garantía de su peso y presencia en el bout de ambos, señalado para el 19 de Octubre.

Los managers hicieron el doble depósito.

Suspendieron de nuevo

Tras 74 movimientos los ajedrecistas belgas y britanos

LONDRES, octubre 13. (AP.)—Solamente se jugó hoy una partida en el Torneo de Maestros del Ajedrez que se celebra en el Club del Imperio Británico. Colle, de Bélgica, y Yates, de Inglaterra, suspendieron su partida por segunda vez tras 74 movimientos Colle lleva la mejor parte.

El cuarto round se jugará mañana.

RECIBIO EL PREMIO DE LOS CINCO MIL PESOS Y DIJO QUE NO VOLVERIA A NADAR

LONDRES, octubre 13 (AP)—La doctora Dorothy Cochrane Logan (Donna McLellan, recibió esta tarde el premio de cinco mil pesos de Lird Ruddell, por batir el record femenino de travesía a nado del Canal de la Mancha, diciendo que no intentará más repetir su proeza, aunque Gertrude Ederle o la señora Clemington Corson logren el año que viene batir a su vez el record por ella establecido hace tres días.

EL PUNCH HA SIDO EN TODOS LOS DEPORTES EL MAGICO IMAN PARA ATRAER A LAS MULTITUDES

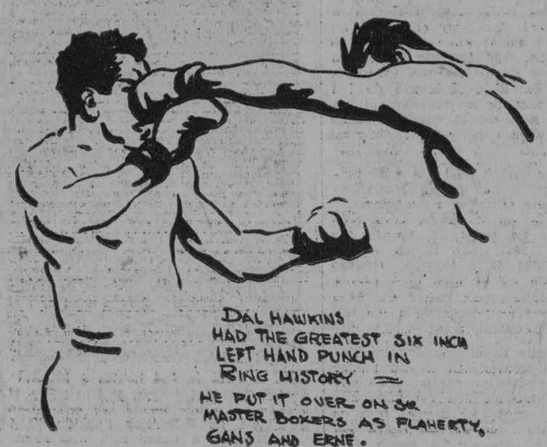

Los reyes del punch en todos los deportes, son los que dominan la imaginación popular, mostrándonos aquí el presente grabado la heroica figura del Bambino, rey de los jonrones, así como a John L. Sullivan aniquilando a sus adversarios en el ring, Dal Hawkins y Ralph Rose, la célebre ballena que se hizo inmortal tirando los pesos

Babe Ruth, excelente pelotero que es, no estaría ganando setenta mil pesos anuales si no tuviera la especialidad de botar la de corcho fuera del terreno.—John L. Sullivan, aún después de ser derrotado por Corbett, era el ídolo popular por recordar todos la manera con que despachaba en el ring a sus adversarios.

DEMPSEY SIGUE SIENDO ATRACCION DESPUES DE FRACASADO

POR BOB EDGREN

NEW YORK, 10 de octubre de 1927.

Los muchachos que cuentan con "punch" son los que se llevan los mantecosos en la época actual. Tenemos como ejemplo a Babe Ruth, que está recibiendo un sueldo anual de $70,000.00 de los Yankees, y bastante más de esa suma por el conducto de las películas, teatros variedades y anuncios comerciales, todo porque resulta el jonronero más formidable de la historia. El Bambino, sin esa especialidad, seguiría siendo un pelotero de primera categoría, pero no sería sensacional y dejaría de percibir los setenta mil tulipanes que anualmente le entrega el Coronel Ruppert. Este le paga a Babe porque cada vez que viste el gran jeringuillero su uniforme, las multitudes pagan muchos miles de pesos por verlo en acción. Sin este magnetismo que ejerce Ruth sobre los fanáticos beseboleros, no podría el propietario de los actuales campeones mundiales, pagarle el sueldazo que ha de verse crecer aún más bajo el favorable influjo del nuevo record de los 60 jonrones.

El mismo argumento es aplicable tratándose de una pelea de boxeo. Los pugilistas reciben tal cantidad de dinero que deben sentirse rebajados cuando se tropiozan con cualquier humilde mortal que trabaja para ganarse la vida, como si dijéramos con los corredores de bolsa, promotores de pozos petroleros que no han mostrado ni una mancha de grasa y los saltoadores de trenes. Estos mentecatos se pasan la vida reuniendo lo que un boxeador de primera fila espera que le paguen por menos de media hora en el ring.

Los noqueadores siempre fueron los que recibieron los aplausos y el dorado metal. John L. Sullivan, exponente del punch y la bravura, fué un ídolo nacional en su día. John L. muchas veces le pagaron hasta mil pesos por un bout sin limitación de rounds cuando era un jovenzuelo y tenía en su mano derecha la fuerza dinámica de la coz de un mulo. Cuando fué andando en años, la cuantía de los premios fueron creciendo porque miles de fanáticos estaban dispuestos a sumergirse en un bosque, lejos del alcance de la policía, para ver a John cruzar una devastadora izquierda. Ni siquiera podían ver la pelea sentados.

"DESPUES DE DERROTADO"

La reputación de Sullivan fué en aumento hasta que por fin se midió con James J Corbett en New Orleans en opción por una bolsa de $25,000.00, una suma casi increíble en aquellos días. John no pudo pegarle a Corbett, pero eso pronto se olvidó, y cuando "el viejo" debutó en variedades, todos se apretujaban para ver al que siempre necesitó una ambulancia al lado del ring para llevarse a sus víctimas cuando le traían diez adversarios empeñados en durar un round frente a sus puños. Cada vez que coronan un nuevo campeón, recibe una docena de cartas de antiguos partidarios de Sullivan que me aseguran que el tenedor de la faja es un mamarracho y que John L. lo hubiera destrozado sin ni siquiera entrenarse para la batalla. Los amigos de Sullivan pueden estar poniéndose viejos y pacíficos, pero recuerdo el día en que pararse en una esquina de Boston o Nueva York y afirmar incidentalmente que John L. Sullivan no era el pugilista más grande de todas las épocas, era la fórmula indicada para armar la de Pancho Alday.

Bob Fitzsimmons fué el papaíto de su tiempo, porque era un peleador científico como ningún otro. Jack Dempsey derribó siete veces a Willard y Firpo en el primer round. Bob nunca hizo nada por ese estilo. Cuando tumbaba a un adversario, éste no se levantaba. No pegaba con todo lo que podía hasta que lo tenía calculado con perfección. Bob examinaba la respiración de su oponente para pegarle en la boca del estómago acabado de inspirar fuertemente. Eso se llamaba ciencia. Bob Fitzsimmons será recordado dentro de cien años, lo mismo que Jem Figg de Inglaterra, el primer campeón profesional cuyas hazañas del ring merecieron los honores del comentario. Una pelea era una pelea en la época de Fitzsimmons, no un negocio. El y Corbett se encontraron por el campeonato mundial y $15,000.00, tomándolo todo el ganador.

Jim Jeffries era el hombre más fuerte que ha entrado en el cuadrado de sogas, ligero y con un punch estupendo. A Jeffries le gustaba el boxeo, y prefería tomarse toda su calma y noquear científicamente. El boxeo lo aprendió con Corbett y su concepto de pegar de Fitzsimmons. Nunca veré el hombre que podía aspirar a derrotar a Jeff en su mejor forma.

"PUGILES DE EBANO"

Joe Gans era otra maravilla y uno de los más fuertes pegadores que han brillado en el boxeo. Igualmente popular era Sam Langford, al cual le costaría muy poco trabajo ganar la corona mundial si lograse meter a los campeones del día en un ring, contando con que Sam fuese el de antaño, o, lo que es lo mismo, dos cosas igualmente imposibles. Tan sólo existió un peso completo al cual Langford le tenía respeto. Ese era Jeffries. "Lo mismo me fajaría con un oso de las Montañas Rocallosas, si se me antojara hacerlo con él", decía Langford. Sin embargo, ni Tommy Burns, ni Jack Johnson podían ser inducidos para darle un chance a Sam por el título. Johnson decía que era más saludable pelear con adversarios de la raza blanca, lo que era muy cierto antes de tropezarse con Willard en la Habana.

Willard podía pegar duro si quería, pero era demasiado indolente para pelear. En cambio, Jack Dempsey sigue siendo popular ocho años después que ganó el campeonato y después de haber fracasado en su empeño de arrebatarle la faja a Tunney. Siempre ha sido un pugilista agresivo y un pegador formidable. Leo Flynn cometió la tontería de alterar el estilo de Dempsey, con el fin de tratar de superar a Tunney boxeando en Chicago. Logró que Tunney fallara más golpes que nunca antes, pero el punto álgido de la pelea fué cuando en el séptimo round Dempsey tornó a su estilo propio y derribó por el conteo de catorce segundos a Tunney, —un verdadero knockout que fué neutralizado por el método especial inventado por el referee para contar los segundos.

Todavía hay muchos fanáticos que desearían que Dempsey eliminara a su actual manager y se fajara a su estilo con Tunney, dispuesto a noquear o ser noqueado en un corto número de rounds. En este caso podía recuperar la corona o ser definitivamente anulado. En ambos casos el ganador sería un campeón popular. Tunney es un gran boxeador y una figura ideal dentro del pugilismo, pero le falta el atributo supremo de todo pugilista popular: —no tiene punch. Sin esta cualidad su fama no puede perdurar.

Con anotación de once por cuatro, perdieron los de Atlantic City

Y los Giants de Chicago ganaron la Serie Mundial de la Liga de Color

ATLANTIC CITY, octubre 13. (UP.) Los American Giants, de Chicago, ganaron el juego decisivo de la Serie Mundial de Color, derrotando a los Bacharachs Giants con score de 11 por 4, bateando libremente a los pitchers Lockhart y Foster, a quiénes le batearon la friolera de catorce hits, y de ellos dos cuadrangulares que salieron de los bats de Jim Brown, Davis y Russ.

El juego fué suspendido por oscuridad a la terminación del octavi inning.

El Chicago ganó cuatro juegos en el Oeste. En Atlantic City perdió tres y empató uno. Anotación por entradas:

	C.	H.	E.
Chicago. . 321 100 04	11	14	1
Atlantic City . . 010 030 00	4	8	2

Baterías: Powell, Foster, Curry B. Bany; L. Brown, Lockhart, Farrell y Jones.

No constituye delito hacer apuestas sobre los bouts boxísticos

Esa es la opinión del magistrado del Tribunal Supremo de Nueva York

NUEVA YORK, octubre 13. (AP.)—La aceptación de apuestas sobre peleas de boxeo no constituye ningún delito, bajo las leyes vigentes, en opinión del Magistrado del Tribunal Supremo de Nueva York. Mr. Valente, quien dió hoy un recurso de habeas corpus libertando a Irving P. Winer, individuo acusado de haber aceptado una apuesta de quinientos pesos cuando el bout Delaney-Maloney, en febrero último.

"Al no ser ilegal desde ningún punto de vista la pelea—falló el magistrado Valente—nada de criminal hay en hacer apuestas sobre aquella."

Se considera que esta decisión judicial es un paso más en la campaña contra las leyes que se oponen a las apuestas en los diversos sports.

LOS DEL HISPANO TIENEN EN CARTERA UNA NUEVA FIESTA PARA EL DIA 19

La Comisión de Fiestas, que ha sido uno de los organismos que más ha trabajado durante el presente año en el Hispano, organiza fiestas a granel todas ellas en honor y provecho de sus asociados.

Para el próximo miércoles 19 tienen señalada una reunión familiar que corresponde a la segunda del presente mes.

Demás está el decir que la casa de los hispanófilos se verá muy concurrida de bellas damitas que con su presencia son la principal atracción de las fiestas de los "tigres".

La Comisión de Festejos, tiene en proyecto el contratar un Sexteto Oriental para que amenice la próxima reunión, por lo cual el éxito ha de ser mucho mayor.

Además, Japón prepara para ese día una gran película.

ALMENDARES Vs HABANA

JUEGAN SABADO Y DOMINGO

El quinto match por la copa General Machado tendrá lugar mañana a las tres de la tarde en Almendares Park. Vuelven a la brega los rivales eternos de nuestro base ball profesional que luchan a la desesperada por el precioso trofeo presidencial. Los azules alacranes de Adolfo Luque se han anotado tres juegos de los cuatro que se han celebrado, lo que quiere decir que en Almendares Park se juega un base ball limpio sin mirar para las taquillas, que de no ser así se hubiera buscado la estabilización de la serie de manera ingeniosa. Pero los grandes mariscales que se encuentran combatiendo en el ground almendarino no entienden de eso; ¡perder, ni de broma!

LA 12ª PARTIDA

Ayer publicamos, equivocadamente, la undécima partida en lugar de la que a continuación reproducimos:

DUODECIMA PARTIDA
APERTURA DEL PD

Blancas	Negras
1 P4D	CR3A
2 P4AD	P3R
3 C3AD	P4D
4 A5C	CD2D
5 P3R	A2R
6 C3A	OO
7 T1A	P3A
8 D2A	P3TD
9 P3TD	P3T
10 A4T	T1R
11 T1 D	P4CD
12 PxPD	PAxP
13 A3D	A2C
14 OO	T1AD
15 D1C	D4T
16 C2R	C3C
17 C5R	C5A
18 AxCR	AxA
19 A7T -|-	R1A
20 C7D-|-	R2R
21 C5A	D3C
22 CxA	DxC
23 A3D	T2A
24 D1 T	TR1AD
25 P3CD	C3D
26 D2C	D3C
27 T1A	R2D
28 TxT -|-	TxT
29 A1C	A2R
30 C4A	R1A
31 D2R	P3C
32 C3D	C5R
33 P4CD	T6A
34 D2C	D2A
35 C5A	AxC
36 PDxA	D4R
37 P4AR	D2C
38 AxC	PxA
39 R2A	D3A
40 P3C	P4C

En esta posición las negras abandonaron.

OTRA SEÑORA ATRAVESO EL CANAL DE LA MANCHA

LONDRES, octubre 13. (U. P.) La señora Ivy Gill, de Sheffiled, Inglaterra, atravesó hoy a nado el Canal de la Mancha en 15 horas y nueve minutos. Penetró en el agua a las 9.11 a. m. en el cabo de Griz-Nez y terminó a las 12.20 de esta madrugada en Shakespeare Cliff, Dover.

La señora Gill es la segunda inglesa que ha atravesado a nado el Canal en el término de una semana.

Jack Britton cree que le ganará a Martínez con toda seguridad

Contra él, que es bueno, dice, demostraré que soy un welter de verdad

NUEVA YORK, octubre 13 (A. P.)—En los círculos deportivos se dice que Jack Britton no está preocupado por la perspectiva de pelear con Hilario Martínez, el joven peso ligero español que tan execelente campaña está haciendo en los Estados Unidos Hablando con los que temen por la integridad de su físico en el bout con Martínez, Britton dijo hoy:

—Deben saber todos que yo mismo escogí a Hilario como antagonista. Lo ví en la pelea con Sid Terris y tengo plena confianza de que podré derrotarlo. Admito que es un buen boxeador, pero puedo ponerlo en grave aprieto. Quiero medirme con todos los mejores de la división, para demostrar que soy un welter de verdad.

Por no pelear piensan quitarle el título al campeón S. Mandell

La Asociación Nacional de Boxeo se reunirá en Toledo para tratar este asunto

NUEVA YORK, octubre 13. (AP.)—La Asociación Nacional de Boxeo de los Estados Undios piensa suspender a Sammy Mandell, como campeón mundial ligero, según lo dicho hoy por su presidente, Thomas E. Donohue. El hecho de que Mandell no defienda su título ha dado muy mala reputación a éste, en el criterio de la Asociación, que tiene filiales en 18 Estados.

La organización se reunirá en Toledo la semana entrante para resolver el caso de Mandell, el que ganó su título derrotando a Rocky Kansas, el año pasado, y desde entonces ha estado practicamente ocioso, aunque el 16 de julio derrotó a Phil Mc Graw.

Walk Miller, Manager de Tiger Flowers, protestará en Toledo de la negativa de Mickey Walker, campeón de peso mediano, a dar a Flowers un match de revancha como prometió anteriormente.

LOS ALACRANES DE RAVELO DESEAN JUGAR EL DOMINGO CON EL ATLETICO GÜINERO

El fuerte team semiprofesional "Alacranes de Ravelo" reta por este conducto a todas las novenas semiprofesionales de la Habana y del interior de la República para jugar uno o más juegos. Este reto se lanza con especialidad a los muchachos del Atlético de Güines, con quiénes tienen grandes deséos de medir sus fuerzas.

También desean jugar los escorpiones de Ravelo con el "Central Hershey", "Central Orozco", "Renault", de Santiago de las Vegas; "Puentes Grandes", "Viajera", "Fivoli" y "Deportivo Agua Dulce".

Los retos deben dirigirse al señor A. Ravelo, Vives 68, Habana.

Se advierte que para el domingo entrante no hay todavía juego señalado, y sería del agrado de los Alacranes poder "picar" con su ponzoña a los slugers güineros que tienen a Echarri como niño lindo.

MR. LANDIS ENVIO POR CORREO LOS CHECKS A LOS JUGADORES DEL TEAM DE LOS YANKEES, CAMPEONES DE 1927

Cada uno de los jugadores del team de Huggins cogió una parte que asciende a $5,782.24. — Los Piratas no han dicho al Comisionado de Base Ball cómo se han de dividir los $111,843.39.

CHICAGO, octubre 13. (AP.)—La participación de los jugadores en la serie mundial, ascendente a $339.440 con 67 centayos, fué dividida hoy en 170 partes por el comisionado Kenesaw, T. Landis, enviando por correo los checks correspondientes a los yankees, a los teams que quedaron en segundo, tercero y cuarto lugar de la Liga Americana. Los piratas no han notificado aún al comisionado como quieren que se divida la suma de $111.843 con 39 centavos, que le corresponden.

Los yankees se dividieron $167.765.08 en 27 partes, de $5.782 con 24 centavos.

Los Atléticos y los Cardenales que terminaron en segundo lugar en sus ligas respectivas, se dividieron $29.958.05 cada club, repartiendo esta cantidad los primeros en 25 porciones de $1.168 con 32. Los Cardenales dividieron su porción en 27 partes de $1.033.33.

Los Senadores y los Gigantes que ocuparon el tercer lugar se dividieron $19.972.04, recibiendo 27 jugadores una participación completa de $665.73. Los Gigantes dividieron su porción en 25 partes, de $783.22.

Los clubs del cuarto lugar se distribuyeron $9.986.02. Los Cubs en 31 porciones de $315.68 y los Tigres en 28 partes de $332.87.

El Boxeo Está Sufriendo Demasiada Legislación

A PROPOSITO DE LO DE SAMMY MANDELL

(Por FRANK GETTY, especial para el DIARIO DE LA MARINA)

NUEVA YORK, octubre 13. (UP.) El boxeo ha sufrido demasiada legislación por parte del estado de Nueva York.

La Comisión Atlética local se ha distinguido mucho por sus ridículas disposiciones, tal como aquella insistencia de hace un año declarando que Harry Wills era el lógico contendiente por el campeonato del peso completo.

La concertación de las peleas, la fijación de los precios de las localidades y otras actividades que no eran legítima parte de la misión de la Comisión produjeron general disgusto.

Pero, resulta ahora que la legislación del boxeo ad absurdum se hará en escala nacional.

Diez y ocho estados y cuatro naciones extranjeras están afiliados a la Asociación Nacional de Boxeo de lols Estados Unidos, que el domingo se reune en convención en la ciudad de Toledo.

La primera medida importante de este organismo será privar a Sammy Mandell de su título de campeón mundial del peso ligero.

Probablemente Mandell se lo merece. No ha querido buscarse rivales lógicos, desde el punto de vista del público a lo menos, desde que derrotó en Chicago a Rocky Kansas, por decisión en quince rounds.

Pero, nos abruman las dudas al pensar hasta qué punto podrá llegar la legislación en cuanto a los asuntos de boxeo.

Se dice que la Asociación se propone convertir el título del peso ligero en una especie de batalla real, en la que competirán Sid Terris, Phil McGraw, Billy Wallace y Kid Kaplan.

Nos parece que nos amenaza un peligro de exceso.

Las cosas pueden llegar a una complicación tal que se dificulten las peleas.

Walk Miller, manager de Tiger Flowers, se propone reclamar contra la actitud de Mickey Walker al no querer dar el desquite a su patrocinado, por el campeonato del peso medio.

Se ha probado que en el estado de Nueva York, por ejemplo, que cuanto más se inmiscuya la comisión de boxeo en la transferencia de los títulos, tanto peor para el deporte en general.

A ninguna comisión debe agradecerse que Gene Tunney sea campeón mundial del peso completo. Si se hubiera permitido a los comisionados neoyorkinos seguir su inspiración, hace un año Dempsey hubiera peleado contra Harry Wills en lugar de Tunney. Desde luégo que el match no se hubiera celebrado en Nueva York, ni en estado alguno donde existen los prejuicios étnicos.

La Comisión quitó a Delaney el campeonato mundial del peso completo ligero y lo cedió a McTigue. Luego Tommy Loughran "naquó" a McTigue. Loughran no es un verdadero campeón.

El curso de los acontecimientos parece indicar que la comisión tendrá que ver con los títulos del peso mediano, del ligero-completo, del pluma y del mosca. Ya se ha concedido la corona bantam a Bud Taylor.

Fuera de Tunney, en cuyo título la Asociación es demasiada sabia para inmiscuirse, parece que será Joe Dundee el único de los campeones cuyo título no se traerá a discusión.

Existen otros muchos que se someterán a la consideración de la Asamblea, que podrían mejorarse de encontrar una mano hábil. Pero todos los indicios son de que allí privarán otras razones para justipreciar la campeonabilidad de cada aspirante.

Boxeo en Miramar

El sábado próximo, día 15, se abrirán las puertas de Miramar para que los fanáticos puedan recrearse, como de costumbre, con las magníficas peleas semi-profesionales que el Latin American Sporting Club ofrece semanalmente a sus constantes favorecedores.

El programa que más adelante reseñamos, está formado por algunos boxeadores que siempre han dejado grata impresión en la concurrencia de Miramar. Aparecerán también algunos nuevos pero sus records son garantía de que el público presenciará unas peleas emocionantes, como lo son siempre la gran mayoría de los bouts que preparan Ríos y Fowler.

Reaparecerá en el último star bout, Mario Kid Sánchez, el vencedor en medio minuto de Ramoncito Gómez el día primero del actual, siendo esa proeza la mejor recomendación que se puede hacer de él. Tendrá por adversario a otro boxeador de su mismo nombre y apellido: Mario Sánchez (el Oriental). Este muchacho tiene un record envidiable. No conoce la posición horizontal en el ring y entre las cuarenta y ocho peleas que ha sostenido, solo cuenta en su contra unas tablas. A juzgar por el calibre de ambos muchachos, este star bout será sensacional.

En el primer star bout contenderán los heavyweights Alfredo Fernández, el toro de la Academia Fowler y Bernabé Sánchez. Esta pelea será necesariamente sangrienta. Fernández tiene un punch cataz de derribar una catedral; es valiente, como todos los boxeadores españoles, y tiene una preparación que le permitirá pelear a toda máquina. Su adversario Sánchez pesa nada menos que ciento noventa libras y también está constituído del material que requiere todo buen boxeador para ir lejos en su profesión. Ambos están decididos a vender cara su derrota y el que gane no podrá ocultar que ha sostenido una contienda boxística.

El primer preliminar será la revancha entre Romero y García, que resultó tablas en su último encuentro. El vencedor moral, García, está seguro de qu esta vez confirmará oficialmente su triunfo anterior.

Todos los preliminares a cuatro rounds serán buenos, porque los contendientes están muy bien casados.

Alfredo Casal y Toribio Ferro son españoles y ya sabe el público que estos españolitos se fajan de campana a campana y así lo tendrán que hacer, porque sus respectivos adversarios son boxeadores ya fogueados en el ring y el resultado traerá peleas emocionantes.

En conjunto el programa del sábado es de los buenos, y es seguro que Miramar estará abarrotado esa noche.

PROGRAMA COMPLETO

Primer preliminar a 4 rounds: David Romero vs. Ignacio García.

Segundo preliminar a 4 rounds: Alfredo Casal vs. Charlie Garden.

Tercer preliminar a 4 rounds: Toribio Ferro vs. Manuel Alonso.

Cuarto preliminar a 4 rounds: Enrique Quintana vs. Young Olayo.

Primer star bout a seis rounds: Bernardo Sánchez vs. Alfredo Fernández.

Segundo star bout a seis rounds: Mario Kid Sánchez vs. Mario Sánchez.

POR OCTAVA VEZ HACEN TABLAS LOS MAESTROS ALEKHINE Y CAPABLANCA

BUENOS AIRES, octubre 13 (U. P.)—La décima tercera partida del match por el campeonato mundial de ajedrez entre Capablanca y Alekhine fué declarada tablas a los veintisiete movimientos, hechos en tres horas.

Capablanca llevó las blancas y Alekhine las negras. El maestro cubano planteó la apertura del peón de la dama, que el ruso defendió correctamente, desenvolviéndose el juego sin incidentes, porque cada bando evidentemente no deseaba aventurarse.

Estado del match:

Alekhine: 3 partidas ganadas.

Capablanca: 2 partidas ganadas.

Las partidas declaradas tablas ascienden a ocho.

Capablanca llevó las blancas haciendo la apertura del peón de la Dama, y siguiéndole Alekhine en la misma forma. A plantearse la partida el campeón mundial obtuvo una posición favorable, consiguiendo debilitar el flanco de la dama del adversario, pero el maestro ruso equilibró después la situación y la partida perdió interés, viéndose claramente que terminaría en tablas. El final de empate vino cuando sólo quedaban en el tablero torres y peones, porque todas las demás piezas habían sido cambiadas.

La décima cuarta partida se jugará la noche del viernes.

Alekhine jugará con las blancas.

M.E.C.D. 2016

JUGARAN EL DOMINGO LOS VICTORIOSOS EQUIPIERS DEL C. GALLEGO CON EL IBERIA

Cree Babe Ruth que no Hubo Ningún Héroe en la Ultima Serie Mundial de Base Bal

TRATEMOS DE ALGO...

Si los tres primeros juegos de la Serie Copa General Machado no hubieran dado la suficiente medida de entusiasmo por nuestro base ball profesional, el cuarto match celebrado el Día de la Raza serviría para convencer al más remiso e incrédulo, al más reacio en dejarse convencer, de que aquí ha sido, es y continuará siendo el base ball nuestro sport nacional, el Emperador, amo y señor por excelencia de todos los deportes que se practican en esta hermosa tierra siboney, que Dios guarde y prorrogue por la consumación de los siglos.

La presencia del inconmensurable Adolfo Luque al frente de la tribu azul, y de Miguel (Mike) Angel González con la roja en el ground almendarino, ha sido el ábrete sésamo del entusiasmo, el desborde de la locura contenida por largos meses y que sólo esperaba la oportunidad de manifestarse, como lo ha hecho desde que se levantaron las cortinas con el juego inicial de la serie. Un éxito rotundo, clamoroso, que continuará a lo largo de la temporada de base ball de liga grande que se nos está ofreciendo por los players cubanos más capacitados y las grandes estrellas de los mejores clubs de color de los Estados Unidos que forman en el line up de los teams combatientes.

Cuando esta serie que se está jugando haya terminado, aparecerá el champion nacional integrado por cuatro clubs, a saber: Almendares, Habana, Cuba y probablemente, casi seguro, Santa Clara. Los cuatro teams serán perfectamente nivelados en sus fuerzas de ataque y resistencia para así poder ofrecer a los fanáticos la mejor clase de pelota profesional, al igual que se hace en los Estados Unidos en el base ball organizado en que se busca al jugador para el club y no éste para el jugador.

Antes, en tiempos que los calzoncillos se amarraban con tirillas en el nacimiento del empeine del pie y nos bañábamos en grandes palanganas, o en la criolla batea, era asunto de enorme conmoción el que un jugador cambiara de traje. Se consideraba este acto como una felonía, una traición, y se le condenaba al desprecio, negándosele la sal y el agua por los fanáticos que le habían aplaudido jugando dentro de otro uniforme. Ya esta manera de pensar ha pasado a la historia, a los hechos extraños que nos llaman la atención al hojear la historia de nuestras pasadas costumbres aldeanas, tanto como saber que el mar llegaba al lugar donde hoy se encuentra el Parque de San Juan de Dios con la estatua de don Miguel de Cervantes arrellanado en cómodo sillón de su época, y que las calles de Obispo, O'Reilly, San Rafael y otras que son magníficos exponentes de nuestro adelanto urbano eran fincas con bohíos, maizales y algún ingenio cachimbo que producía el azúcar de cucurucho.

No hay que pensar fuera de tiempo, tanto se peca por quedarse a la zaga como por ir demasiado aprisa. Lo prudente, lo que aconseja la más sana lógica es buscar y hallar el justo nivel de las cosas. Por eso cuando estoy junto a un fanático de tiempos pretéritos, de esos que traen en el zurrón tan festivos anacronismos, me hacen la mar de gracia y casi estoy por exclamar como el curro del cuento, "no me haga uté reí que traigo el labio partío".

Y no se crea que esto lo digo por el doctor Crespo, fanático enragé habanista y muy ilustre médico del terreno de Almendares Park, un distinguido sportsman que suspira por las costumbres y reglas del base ball de cuando el umpire se cubría con enorme quitasol y se sentaba en un bonito taburete de cuero detrás del bateador. Entonces—me confiesa ingenuamente Crespito—sí había amor por el club, ¡qué iba un jugador a hacer lo que hace hoy, que un día amanece vestido de rojo y otro de azul, carmelita o verde, y cambia de color en el traje como en la piel un camaleón!...

Y al igual que mi excelente amigo piensan todavía unos cuantos centenares que se le han escapado del jamo a la parca impía. No hay forma de que se den cuenta de que los tiempos "varean", que en 32 horas se llega ahora por el aire desde New York a París, cuando en tiempos del umpire que contaba diez bolas y cuatro strikes debajo del paraguas se tardaba seis meses en hacer el recorrido. Entonces los caballos mandaban, hoy le toca su turno a la gasolina, y las consecuencias son bien distintas.

No es cierto que con los procedimientos actuales, en los que el jugador es solamente una ficha que se mueve en el tablero de cada club de acuerdo con los mejores intereses de éste se rompa, se haga trizas la moral del fanático y pierda éste la fe y el entusiasmo en la bandera del team por el que simpatiza. Todo consiste, según mi leal saber y entender, en el plano en que se coloque el fanático, pues si éste retrocede y se acomoda a la época del umpire que he tenido el honor de mencionar varias veces, estoy de acuerdo en que la razón se encuentra del lado suyo, pero tiene que volver a pegar muchas hojas de almanaque, que hemos arrancado en el transcurso de esos años, y ponerlo todo como estaba antes. De no ser así, hemos de convenir amablemente en que las cosas están en su justo medio en la forma que marchan ahora.

Guillermo PI

El domingo entrante juegan en Almendares Iberia y C. Gallego

También jugarán, en la tanda vermouth, Olimpia contra Cataluña

Otro gran programa futbolístico tendremos el domingo entrante en Almendares Park, pues la Comisión de Cronistas, que tiene a su cargo la confección de programas, no quiere dejar caer el entusiasmo de los aficionados, y para conseguirlo ha echado mano de la medida más práctica para conseguirlo: buenos programas.

El primer match de los dos de primera categoría del domingo entrante será el de Olimpia y Cataluña.

Y después, en la tanda aristocrática, se verán frente a frente los leones del Real Club Iberia contra el equipo del Muy Ilustre Centro Gallego, que es el que está ahora en el candelero por haber derrotado tres veces consecutivas a los toros de la Juventud.

El once que manichea Jacobo Torres está actualmente en su mejor forma, en su mejor racha, y es por eso por lo que ha sido escogido para hacerle frente al Iberia, que es el equipo de siempre, en todos los momentos se ha tenido como uno de los más peligrosos, por su línea de ataque.

Este match de gallegos e ibéricos ha de resultar muy reñido y del agrado de la afición, pues es, pudiéramos decir usando un término bohístico, un match bien casado.

Iberia y Centro Gallego. Lleno seguro.

Si los muchachos de Jacobo Torres suman una victoria más a su racha de triunfos, habrá que ir pensando en ponerle Selecciones a los del Muy Ilustre.

Esperemos el resultado del juego del domingo.

Crónica de Esgrima

FIESTA HOMENAJE EN GUINES

El pasado sábado, en el Liceo de Güines, tuvo lugar una brillante fiesta esgrimística en honor de los conocidos profesores de armas señores J. Martínez Asencio y Roger de Lauria.

Fué presidido este acto por las siguientes personalidades:

Dr. Abelardo Garcés, Dr. Evelio Cañizares, D. Alberto Sánchez Ocejo; D. Rafael Fernández Cruz; D. José A. Lens y Dr. Rodríguez Arias.

Todos los asaltos que se efectuaron resultaron brillantísimos, interviniendo en ellos, además de los profesores Asencio y Lauria, distinguidos amateurs.

He aquí el orden de los encuentros y los nombres de los tiradores:

Nicolás García y Julián Lamas, sable.

Julio Sánchez Ocejo y José Leis Bacallao, sable.

Profesores J. Martínez Asencio y Roger de Lauria, florete.

Julián Lamas y Manuel Troncoso, sable.

J. Sánchez Ocejo y Nicolás García; espada.

Profesores Roger de Lauria y J. Martínez Asencio, espada.

José Lamas y José Leis Bacallao, florete.

Julián Lamas y Nicolás García, espada.

Sánchez Ocejo y Nicolás García, sable.

Julián Lamas y Sánchez Ocejo, florete.

Profesores Roger de Lauria y Martínez Asencio, sable.

Finalizados los asaltos de esgrima se efectuó un grandioso baile.

En resumen: una fiesta homenaje de la que pueden estar orgullosos los profesores Asencio y Roger de Lauria por el éxito y brillantez de la misma.

AIZ.

Otro Agradecido

Dr. Arturo C. Bosque
Habana.

Señor:

Tengo el gusto de comunicarle que he venido usando su inmejorable remedio "PEPSINA Y RUIBARBO" durante un mes, para curarme de una pertinaz dispepsia, que me había tenido sufriendo durante cinco años habiendo logrado con su maravilloso preparado llevar a vías de curación esa terrible enfermedad, pues me halla completamente bien con solo un mes de tratamiento.

Queda por tanto autorizado por este medio para que haga con este escrito el uso que a bien pueda tener.

De usted atentamente,

Gervasio García González.

8426 d-8-20

La Indigestión

el mal aliento, la acedía, la flatulencia y los retortijones son indicios de que hace falta limpiar el estómago y los intestinos. Hay que hacerlo bien pronto, antes de que las materias tóxicas arruinen su salud y minen sus fuerzas.

Una dosis de REMEDIO DE LEONARDI PARA EL HIGADO basta para estimular las funciones normales del estómago, del hígado y de los intestinos. Saca todas las materias descompuestas y lo hace sentirse a uno como nuevo. Puede uno luego comer lo que apetece, sin temor de malas consecuencias.

El REMEDIO DE LEONARDI PARA EL HIGADO es también ideal para el estreñimiento, la bilis, las jaquecas y el entorpecimiento del hígado. Es de gusto agradable y no ocasiona retortijones.

REMEDIO DE LEONARDI PARA EL HIGADO
LA LLAVE DE LA SALUD

Aclarando una crónica de Almendares-Habana

A continuación damos una parte de la información que apareció ayer en estas planas del juego Habana-Almendares celebrado el Día de la Raza en Almendares Park, la repetimos para que sea leída conforme fué escrita y no en la forma que apareció con palabras cambiadas y renglones completos de menos, debido sin duda a la festinación con que se labora siempre un diario de muchas planas como este. Es muy rara la vez que hacemos esta clase de rectificaciones, pues como dice el ilustre periodista Antonio Escobar, las erratas en la prensa diaria están hechas para los lectores inteligentes, pero en este caso son renglones los que faltan y extravían por completo el juicio del lector, así que léase a continuación en la forma exacta como fué escrita y debió de haber aparecido esa parte de la información publicada ayer:

UNA MARIPOSA DE BARO

Así las cosas, con una carrera encima los habanistas de Mike, pues el Almendares sólo tenía anotada la que le había regalado Lewis por cuatro bases consecutivas, decidieron los azules responder a la altura del caso y poner los puntos sobres las íes rojas, abriendo por lo tanto una fuerte ofensiva en el quinto inning, en la forma que voy a relatar:

Dreke responde a la orden que se le había dado y abre con un hit de los llamados "de oro" al center. Joseíto es transferido, Scales se atraca de ponche en honor al Día de la Raza. El veterano Lloyd suelta un roller quemante sobre la adulterina que es un hit con todas las de la ley, y la pasarela se repleta de patiazules. En ese momento histórico se ve adelantar hacia el plate a Baró, las galerías almendaristas le dedican una ovación, Baró se vuelve gentilmente hacia el público y saluda con la majestad que pudiera emplear un primer espada al ofrecer la oreja del bicho; se coloca en pose, todo queda en silencio, Lewis da vuelta al brazo después de pasar rápidamente la bola por la axila izquierda y de dejar caer en ella un poco de saliba. Una bola, dos bolas, ...de pronto el bate de Baró se agita trazando algo así como una figura geométrica, ¡Zas! y Baró echa a correr desenfrenadamente hacia primera, posa el delicado sobre esa almohada, hace lo mismo sobre segunda y se planta en la cámara de las angustias. ¿Qué había pasado? pues apenas nada. La bola salió despedida en una elevada línea que pasó sobre segunda a gran altura, dejó muy abajo la figura del jardinero Estrada, y volando como blanca mariposa fué a dar sobre los palitos de la cerca que limitan el terreno por el right. Un tribey, perfecto, claro, ancho como warandol de a peso, que metió en el hogar de sus mayores a Dreke, Joseíto y Lloyd. Cheo Ramos batea de roller sobre Paito que se amantequilla y Cheo queda safe en la inicial. Correa eleva un inalámbrico al jardín derecho y Baró pisa y anota la cuarta carrera de esa entrada. Fernández ocupó el puesto en el plate, pero no pudo hacer nada por haberse lanzado Cheo a la estafa de la almohada intermedia donde lo enfrió un tiro de Mike. En esta mariposa de Baró, repito, fué donde estribó la ganancia del juego para los azules, poniendo a su favor el score 5 por 2.

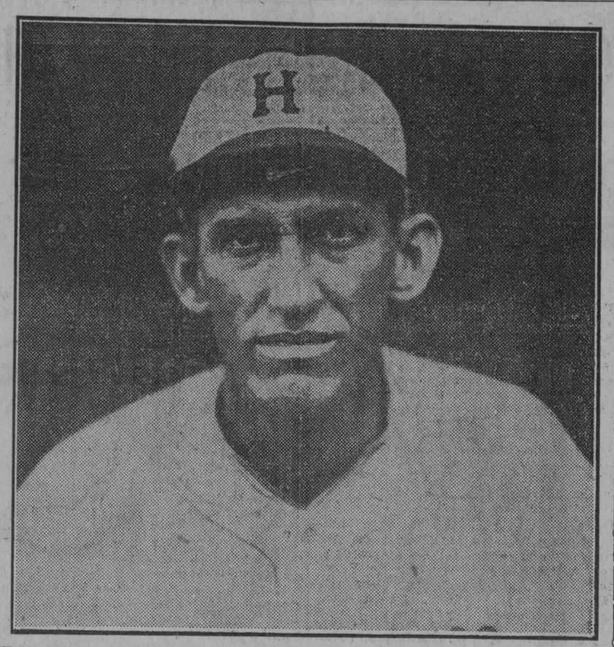

Este retrato le fué hecho a Miguel Angel González, el Gran Mariscal de los Claveles Rojos, el Día de la Raza en Almendares Park. En su semblante se puede notar las angustias que le hizo pasar Bernardo Baró y Daleduro de Albornoz cuando limpió las bases en el quinto inning al mandar a volar una mariposa a las cercas del jardín derecho

Lista general de acumuladores de nuestro concurso Serie Mundial, que comprende hasta el 10 de Septiembre

(Continuación)

José Rodríguez, Santa Clara 39 Habana. 5
Ventura Serra, M. Gómez 82, Güines. 6
Dr. San Román, Cisnero 96, Ho-
José Suárez, P. Varela 27, Habana. 6
yo Colorado. 70
Taurino Suárez, Bolondrón. 21
Jorge Sánchez Oyarzun, Monte, 68, Habana. 161
Juan Salvat, Independencia 16, Camagüey. 6
Armando Senrra, Aguiar 126, Habana. 6
Angel Suárez, Reina 97, Habana 250
Sixto Suárez, Merced 65, Habana. 11
Fernando Suárez, San Rafael 470, Habana. 87
Orlando Sánchez, Villegas 110, Habana 46
Juan Santaballa, Diez de Octubre, J. del Monte. 11
Carlos Suárez, San Miguel 276, Habana. 6
Bernardino San Martín, Mesa 22, Colón. 593
Pedro [illegible]azo, Pasaje 4, Buena Vista. 10
Eugenio Sánchez, Apartado 123, Florida. 350
Joaquín Savall, Bouyon 35, Cienfuegos. 5
Leonardo Suárez, Juan y Ruibal Q., Marianao. 17
Carlos Suárez, Amistad 96, Habana. 7
Antonio Seco, Martí 22, Batabanó. 7
Orfilio Suárez, Obispo 76, Cárdenas. 5
Salvador Salas, Carmen 7, Habana. 7
Manuel Salas, Zenea 229, Florida. 6
Miguel Serra, San Rafael 21, Habana. 17
Pedro Sánchez, M. Gómez 152, Güines. 110
Juan Sancho, R. Almendares. 5
Ernesto Suárez, Laborde 236, Cárdenas. 5
Ramón Somoano, Juan Delgado 1, San Antonio de los Baños. 64
Antonio Sampedro, Colón 182, Sagua La Grande M. M. 74
Román Suris, Contreras 21, Matanzas. 463
José Salazar, Calzada 87, Vedado. 7
Jesús Suárez, Apartado 649, Habana. 13
José Suárez, Felipe 3, Batabanó 5
Héctor Santana, Apartado 34, Bayamo. 5
Luis Savall, Bouyon 35, Cienfuegos. 7
Celestino Silva, Martí 99, Pinar del Río 7
Vicente Salles, Adolfo Castillo 1, Marianao. 15
Manuel Suárez, Consulado 130, Habana. 11
Raúl Salas, Gloria 34, Habana. 29
Miguel Sotolondo, S. Vicente 55, Matanzas. 31
Eulogio Solís, Zulueta y S. Rafael, Habana. 11
Andrés Suárez, Cruz del Padre 15, Habana. 11
José Solano, Placetas. 12
Jorge Sánchez, Monte 68, Habana. 22
Raúl San Román, 12, número 148, Cárdenas. 23
José Somohano, Rivera 60, S. Juan y Martínez. 5
Manuel Sánchez, E. 22, Batista. 55
Antonio Suárez, Belascoaín 37, Habana. 5
Luis Sosar, Agramonte 11, Sancti Spíritus. 10
Eladio Sardiñas, Luz 2, Habana 5
Reinaldo Suárez, Aguiar 72, Habana. 12
Fidencia Sánchez, Central Resultas. 5
Antonio Sague, Cerro 691, Habana. 11
Margarita Stincer, Compostela 10, Habana. 12
Modesto Sardiñas, Habana 56, Habana. 5
Guillermo Sardiñas, Habana 56, Habana. 5

T

Angel Tuero, Vista Hermosa 6, Cerro. 155
Miguel Tenorio, Martí 50, Jovellanos. 365
Teodoro Tejero, E. Palma 5, Camagüey. 28
Diego Torres, Clemente Fernández, Güines. 6
Antonio Tresancos, Someruelos 60, Habana. 6
Fernando Traite, Milagros 20, Víbora. 5
Andrés Talvas, Trocadero 71, Habana. 7
Aurelio de la Torre, Prado 31, Habana. 11
José Terrada, Lacoste 108, Habana. 121
Gustavo Tragent, Sitios 19, Habana. 5
Humberto Torres, S. Nicolás 29, Habana. 69
Facundo Trelles, Marianao. 5
Eugenio Torres, O'Reilly 11, Habana. 37
Víctor Torres, S. Salvador 9, Cerro. 5
Ismael Troya, M. Gómez 20, Guanabacoa. 82
Fermín Tolibia, Reina 11, Habana. 12
Mario Tomasino, Colón 126, S. la Grande. 11
Luciano Tolibia, P. Varela 34, Habana. 18
Salvador de la Torre, Independencia 15, Matanzas. 6
Idelfonso Triana, Martí 35, Camajuaní. 16
Aurelio Trejo, Maceo 13, Camajuaní. 10
Alberto Torres, Bellavista B, Cerro. 12
Jaime Tilbau, H. Castillo y Cuba, Ciego de Avila. 8
N. Tauler, Independencia 37, Gibara. 23

U

Vicente Ugarte, Pocito 10, Víbora. 6
Florencio Ugarte, Poza 14, Jovellanos. 5
Carlos Usido, Sol 48, Habana. 23
Isidro Vigón, Cuba 133, Habana 35
Manuel Villar, Pepe Antonio 30, Guanabacoa. 42
Félix Villar, Jagüey Grande. 78
Domingo Vázquez, Crespo 72, Habana. 34
Angel Vega, J. del Monte 352, Habana. 24
Julio Valdés, O'Reilly 38, Habana. 153
Leopoldo Vega, Las Delicias 6, Cárdenas. 23

Se repartirán hoy los premios del torneo de Damas en la Y. M. C. A.

Terminó el Campeonato la tarde del miércoles dentro de la mayor animación

Ha dado término el Campeonato Juvenil del juego de Damas en la simpática institución "Y. M. C. A." siendo un éxito anotado para el señor Bermúdez, Director del Departamento de Jóvenes de la sociedad de Egido 12, quien no descansa en ofrecer casi diariamente, nuevos alicientes a jóvenes asociados.

Veintiuno fueron los competidores en la justa, y muchos de ellos se revelaron como expertos en el juego, que es, pudiéramos decir, la antesala del ajedrez. Prueba de lo que decimos podrá advertirlo el aficionado echando una ojeada por el resultado final del Campeonato que publicamos más abajo.

Hoy viernes se entregarán los premios a los vencedores que resultaron ser los jovencitos A. de Diego, A. Ruiz y J. Valverde. Y en la junta semanal que celebran estos entusiastas muchachos harán uso de la palabra J. Bolaños, Joaquín Sarría y Jorge Valverde.

A continuación va el resultado final del Campeonato:

	J.	G.	P.	Ave.
A. de Diego	6	6	0	1000
A. Ruiz	9	7	2	778
Struch	4	4	0	1000
O. Ferrer	2	2	0	1000
A. Blanco	2	1	1	500
J. Sarría	1	1	0	1000
H. Aguilar	2	0	2	000
C. Naves	7	2	5	286
W. Gil	6	3	3	500
L. Bianchi	6	2	4	333
R. Torres	3	1	2	333
M. Sta. Cruz	3	1	2	333
J. Ferrer	1	0	1	000
J. Valverde	9	4	5	444
C. Muñoz	1	0	1	000
C. Geguigne	1	0	1	000
M. Reigada	1	1	0	1000
F. Gutiérrez	1	1	0	1000
C. Enríquez	1	0	1	000

Espléndida fiesta en el Liceo de Puentes Grandes

Plenas de animación y rodeadas de grandes alicientes se suceden las fiestas que viene celebrando el Liceo de Puentes Grandes.

La reunión celebrada el pasado día diez, bella fiesta en la que reinó la más franca alegría, sus salones se vieron rebosantes de bellas damitas que pusieron un sello de distinción y alegría a la fiesta.

El programa fué interpretado por el sexteto del Marquesito que con tanto acierto dirige el joven Jesús Alvarez, siendo su brillante labor premiada con sendos y continuos aplausos.

Entre las damas y damitas asistentes recuerdo a Esther; Luz; Marina y Mercedes García; Victoria Hernández; Angela Sánchez; Ninfa Yuht; Dolores Rodríguez; María Hernández; la gentil Carmela Pérez; Julia Sánchez; Carmen Burgos, japonesita gentil; Dolores Rafael; Matilde y Carmela Díaz; María Collen; Aida Beceiro; Manuela Dopico.

Comparación

COMPARENSE las Bujías Champion con cualquier otra bujía de encendido — se conoce fácilmente la superioridad de las Bujías Champion en disposición, construcción y acabado. Para saber bien lo que valen es menester instalarlas en el motor del automóvil.

Las Bujías Champion prestan mejor servicio durante más tiempo. No conviene nunca tener las bujías en servicio más de 20.000 kilómetros. El gasto de renovación es ampliamente compensado con la economía de gasolina y aceite.

Representante de la fábrica
C. H. MACKAY
Morro Num. 58 Habana

CHAMPION
Para Todo Motor
Toledo, Ohio, E. U. A.

N. Gelats & Co.

BANQUEROS
HABANA
Aguiar 106-108

Vendemos cheques de Viajeros Pagaderos en Todas Partes del Mundo y Cartas de Crédito Circulares en las mejores Condiciones

"SECCION DE CAJA DE AHORROS"

Recibimos Depósitos en esta Sección Pagando Interés de 3 por 100 Anual

Todas estas operaciones pueden efectuarse también por correo

Todos los jugadores contribuyeron a la victoria dando de sí cuanto podían.—Los pitchers merecen el mayor crédito.—Honrsby reconoce que los Yankees son los mejores del mundo.

NEW YORK, octubre de 1927.—La otra noche repasé atentamente los scores de los cuatro juegos de la última serie mundial buscando un héroe, y no encontré uno.

Me pareció que todos los jugadores yankees merecen igual crédito por la victoria obtenida. Se trata de un team que ha ganado el campeonato mundial por lo unido que ha trabajado en toda la campaña.

Ganamos la serie por que contábamos con el mejor conjunto. Pero, —y esto es importante, — ganamos en cuatro juegos por que nos supimos llevar con mucha armonía, aparte de que conseguimos los mejores "breaks" de los juegos. No estoy quitando mérito a los Yankees. Pero es un hecho cierto que si los Piratas hubiesen contado con un poco de más suerte posiblemente hubiéramos llegado hasta el límite.

Los que mejor se portaron en nuestro club fueron los pitchers. Tres de nuestros triunfos cristalizaron gracias al soberbio pitching desplegado por nuestros lanzadores. Y aun Hoyt se defendió lo mejor posible en el primer encuentro, aunque no estaba precisamente en la mejor forma del año. Otras veces ha trabajado con más ecuanimidad. Pipgrass y Pennock dominaron fácilmente en los desafíos que pitchearon y Wiley Moore brilló a gran altura en el último encuentro.

Nuestro hitting fué muy oportuno, y nuestro fielding uno de los más interesantes que hemos tenido en la campaña.

Muchos críticos han dicho que no encontramos resistencia. Yo no creo tal. Los Piratas lucharon denodadamente pero se encontraron con una novena superior. Donie Bush cumplió bien su palabra cuando nos dijo que lucharíamos frente a un gran team. Si usted observa atentamente los scores de la serie verá que muchos innings del Pittsburg un hit oportuno habrí cambiado la decoración. Esto quiere decir, en otras palabras, que los Piratas lucharon duro en todos los momentos, y el hecho de que hayan sido derrotados no quiere decir que estuvieran atravesando un fuerte slump.

He visto en mi vida muchos jugadores de calibre pero pocos me han causado tanta impresión como los hermanos Waner, Glenn Wright y Pie Traynor. Siempre me lucieron peligrosos. Batean terriblemente y son muy hábiles en el fielding.

Me siento feliz al saber que todo ha terminado, y sobre todo, que somos los campeones mundiales, pero créanme señores todavía sigo respetando a esos Piratas. Y todavía los sigo considerando los más indicados para darnos la mejor batalla de todos los clubs de la Liga Nacional.

En lo que respecta a los Yankees, creo innecesario decir que ganamos limpiamente y jugando mucha pelota. Y aprovecho la oportunidad para hacer desde ahora la siguiente predicción: el año que viene ganaremos nuevamente en la Liga y en la serie mundial. Los Yankees están formados actualmente por muchachos jóvenes que están adelantando y 1928 los encontrará en mejores condiciones que 1927.

Roger Honrsby habló conmigo en el último juego de la serie y me dijo con entera sinceridad. "Babe, me equivoqué con tu club. Los Yankees de 1927 son un cien por ciento más fuertes que los New York Yankees que nosotros derrotamos el año pasado". Otro miembro prominente de la Liga Nacional dijo ese día: "Yo creí que la franca victoria de los Yankees en la Liga Americana se debía a la debilidad de los demás clubs, pero después de verlos en la serie mundial he conocido la verdad: ganaron 110 juegos por que son los mejores peloteros del mundo".

Siento que el último juego se haya decidido en un wild pitch. Pero, qué le vamos hacer, así es el baseball. Los Piratas, — en esto tenemos que quitarnos el sombrero— nos demostraron en ese último game que hay que contar con ellos en todos los momentos. Después de perder fácilmente los tres primeros volvieron sobre sus pasos y nos dieron la batalla de la vida. Pero, vuelto a repetir lo que dije al principio, teníamos el mejor team y supimos detenerlos hasta vencer".

PROBLEMA DE BASEBALL

Para que nuestros lectores practiquen un poco sus conocimientos baseboleros, publicamos a continuación unos cuantos problemas de base ball tomados del famoso libro de "knotty problems" editado por John Foster en unión de Billy Evans. El lector debe procurar dar una solución suya que sea correcta, lo que puede comprobar con las respuestas que publicamos abajo.

PROBLEMAS

1.—En el noveno inning, con el score empatado, dos outs y un hombre en segunda, el bacador dispara un hit al center, quien fildea rápidamente la bola y hace un tiro a home viendo que el hombre de segunda trata de anotar la carrera. Su tiro es perfecto, pero inesperadamente toca una piedra, cerca del plate, y da un bound grande sobre la cabeza del catcher. El corredor hace una tirada a toda velocidad, pero el catcher, viendo que el pitcher h acogido la pelota detrás del home, se tira frente al plate y lo bloquea completamente, impidiendo que el corredor anote. El pitcher lo toca antes de que pise la goma completando el tercer out. ¿Vale la jugada?

2.—Una bola bateada sale directamente hacia la almohadilla de tercera, toca la base y cae en terreno foul. El umpire declara el batazo foul. ¿Tenía razón para hacerlo?

3.—Una bola bateada se lleva en claro las gradas, pero choca con un árbol que está fuera del terreno y rebota nuevamente a éste. El outfielder coge la bola, tira a home y saca al corredor que no se había apurado al ver que la bola había pasado las cercas. ¿Debe considerarse como home run ese batazo?

4.—Una bola bateada da en el home plate y luego cae en territorio bueno; que debe declararse ¿buena o mala?

5.—Un bateador dispara un home run, pero deja de pisar la segunda mientras hace el recorrido de la bases. El umpir ees el único que ha visto la jugada. ¿Debe permitir que el bateador se anote el home run o debe declarar out al corredor?

6.—Con un hombre en primera y ningún out, el bateador eleva un fly al short stop. El umpire declara el batazo infield fly, considerando out al bateador. ¿Tuvo razón en la decisión?

RESPUESTAS

1.—El umpire debe dar el home al corredor. Según el apéndice cinco de la regla cincuenta y cuatro, todo corredor que reciba una obstrucción tiene derecho a la base, a menos que el hombre que hace la obstrucción tenga la pelota en la mano.

2.—El umpire se equivocó. La bola es buena. Toda bola que toca una de las bases, bien sea la primera o la tercera, debe considerarse "fair" aunque caiga en territorio foul.

3.El bateador no puede ser declarado out. Desde el momento que su batazo pasó las cerca, perdiéndose la bola de la vista del umpire, debe considerarse home run.

4.—Una bola bateada en esas condiciones es buena. El home plate está dentro del territorio bueno, por tanto la bola no hizo más que permanecer dentro del diamante cuando siguió su curso.

5.—El deber del umpire en ese caso es permanecer callado y declarar out al bateador si el team contrario lo reclama. El bateador no es culpable de que sus contrarios no se fijen bien en las jugadas.

6.—El umpire se equivocó si declaró esa jugada infield fly. Nunca puede declararse un infield fly con un hombre en primera solamente. Es lo más difícil del mundo hacer comprender a muchos esta jugada. Cuando hay un hombre en primera, sin outs, el infield contrario puede pifiar un batazo buscando un doble play.

Busque siempre: LOS PROBLEMAS BASEBOLEROS.

Benny Freidman escribirá para el Diario de la Marina

El célebre jugador de foot ball publicará una serie de quince artículos sobre el gridirón

Benny Friedman, famoso jugador de foot ball de la Universidad de Michigan, miembro del team All-American en las dos últimas temporadas y reconocido como uno de los mejores pasadores del juego, ha escrito una serie de artículos muy interesantes, especiales para el DIARIO DE LA MARINA, sobre distintas jugadas de foot ball.

Benny invadió el atletismo en la esperanza de convertirse en un nuevo Lionel Stranford u otro de esos atletas renombrados que semanalmente salen en los magazines.

Benny presumía de ser un hombre fuerte. Estando en un high school de Cleveland probó su fortaleza alzando pesos de 49 libras. Siguió los consejos de un maestro consumado en la materia y prontó aprendió a levantar 92 libras.

En ese entonces Friedman no estaba interesado en el foot ball. Anhelaba imitar las proezas de Sanson y siempre procuraba hacer trabajos duros para mantenerse fuerte. Después ingresó en el gridirón y tenía tan desarrollada su mano que lograba pases de 35 yardas con la velocidad y precisión que un catcher de baseball hace sus tiros a segunda.

Hoy en día Friedman es una autoridad en el foot ball y so le considera el player más rápido del juego. Sus jugadas son de muchísima precisión y es conocido como el sustituto de Red Grange.

Sus crónicas aparecerán diariamente en estas páginas de sports. No deje de leerlas, le interesarán en sumo grado y le harán ver claro muchas cosas que le han lucido extrañas en los juegos de foot ball.

Recuerde, desde mañana aparecerán en el DIARIO DE LA MARINA las crónicas futbolísticas de Benny Friedman.

AUTO-INTOXICADO = NO ES SU CARRO, SINO SU ORGANISMO

EL QUE ESTA INTOXICADO, POR LAS MALAS DIGESTIONES, DISPEPSIA, ACIDEZ, ESTREÑIMIENTO.

LA VIDA ES UN PROCESO CONTINUO DE ASIMILACION Y ELIMICION. SI SU CUERPO NO ELIMINA LAS TOXINAS SU SANGRE SE AUTOINTOXICA Y SE PRODUCE

JAQUECAS, MAREOS, ACEDIAS, MALESTAR

TENGA SIEMPRE A MANO

MAGNESIA SARRÁ

SABROSA-ESPUMANTE-ANTIACIDA

UNA CUCHARADA POR LAS MAÑANAS LO CONSERVA LIGERO, FELIZ Y DISPUESTO PARA EL RESTO DEL DIA.

RECHACEN LAS IMITACIONES
EXIJA "SARRÁ"

FABRICADO POR LA MAYOR DROGUERIA
SARRÁ
21 EDIFICIOS 600 EMPLEADOS

M.E.C.D. 2016

BUENOS JUEGOS DE BASE BALL EL DOMINGO EN FERROVIARIO Y VIBORA PARK

La Jugada mas Espectacular que he Visto en un Partido de Foot Ball Entre Colegios

TOPICOS FUTBOLISTICOS

A CARGO DE "PETER"

La Afición al Futbol y sus Consecuencias

Hace unos dias, en un "tupi" clásico que a la vez es bar y un poco de "café", discutían unos chulillos de gorra y mal encaramiento. Yo me encontraba en el bar, y mi espíritu de alcahuete, al ver aquel cuadro de costumbrismo— de lo que va quedándo tan poco—, se acentuó una vez más. Me acerqué a los chulillos con el único objeto de escuchar la disputa; con el ánimo de saber si eran "caganchistas" o nada más que cayetanistas.

Uno, con aspecto de obrero, vestido con traje dominical —la gorra torcida, desde luego — era el que más escándalo armaba con sus voces:

—Na, hombre, na. ¡Que es el más valiente te digo!

—¿Rodriguez? —preguntaba otro, como si le hubiera extrañado mucho la gratuita afirmación.

—Sí, hombre, sí. ¡Rodriguez! ¡¡El mejor!!

Los otros dos— eran cuatro — asentían con la cabeza a cada uno de los respectivos discutidores. Y seguía el primero:

—La otra tarde, cuando aquel pase por alto, te acordarás que se quedó de rodillas. Es que eso es muy dificil. Por algo le sacamos en hombros. Nada, hombre; es el mejor jugador del equipo; chuta como Samitier. Es el as.

Así terminó su defensa aquel abogado de gorra y traje humilde, y yo quedé consternadísimo. Creí que hablaban de Félix Rodriguez, Joaquin Rodriguez, Mariano Rodriguez u otro cualquier torero terminado en "iguez". Pero no; hablaban de futbol.

Yo deduzco que la raiz fuerte del futbol en España es por la analogía de términos lingüísticos. Por eso se ha adueñado en seguida de las clases bajas y ha traspasado los límites de lo esencialmente típico. Hoy en cualquier "tupi" de barrios bajos, o en cualquier merendero de Cuatro Caminos, donde antes florecía un cartel de toros, encontraréis un estupendo retrato de Félix Pérez o de Zamora.

El corazón de España, es decir, lo que late con verdaderos latidos de vida, es el futbol. Ha llegado con tal fuerza, tiene tal raigambre popular, que se ha hecho una fiesta del más puro costumbrismo español. En todas las regiones encuentra marco adecuado: En Cataluña es algo así como la Fiesta de la Juventud, por la que se apasiona también la Senectud; en Valencia, lo mismo; en Galicia ha venido como el 'maná' que necesitaban para satisfacer sus hambres varoniles; en Sevilla se han vuelto locos, y una buena tarde "der niño Brand" tiene ya más carácter que una faena de "Rayito"; en Madrid se ha metido en los barrios castizos, ha creado un nuevo tipo de chulo y una nueva afición en la modista, que sueña con la bizarría del delantero centro al hacer un 'goal' de cabeza.

Alrededor de la población habréis visto muchos campos de futbol; si salis por cualquier carretera encontraréis en cada cien metros un campo de futbol todos los pueblos del trayecto tienen, cuando menos, dos campos de futbol. Son esas explanadas que vosotros, profanos, habréis visto terminadas en dos marcos de madera, uno enfrente de otro y clavados en el suelo. Todos esos campos de futbol pertenecen— por derecho de conquista, naturalmente— a una pandilla de muchachos de la barriada, que tienen sus enemigos en los de la otra barriada contigua. Y las viejas pedreas de resultados trágicos, de remembranzas medioevales, han quedado transformadas en partidos de futbol, donde entrambos bandos no dejan de romperse la cabeza, pero de una manera más suave y con absoluta justicia.

HISTORIA INCOMPLETA DEL CAMPO DE "LAS CALAVERAS", EN LA VIEJA CALLE DE MAGALLANES

Todos esos campos son hijos de la expropiación, y, por tanto, todos tienen su historia, alguna de las cuales es interesante.

Así el moderno campo que hay en la calle de Magallanes, cerca de los cementerios de la Patriarcal allí los niños, los adultos, los mayores se entrenan a diario jugando a futbol, en medio de los atardeceres sombríos, en el fondo de cipreses y menterio derruido.

El campo de "Las Calaveras" se llama así porque en medio del mismo se encontraron huesos humanos hace algún tiempo. La explicación es sencilla, aunque incompleta. Yo siento no poder completarla; pero mis datos, toda mi curiosidad, y al servicio de ésta toda la sagacidad de que dispongo, no me dieron para más.

Hace quince años todo lo más aquel campo era un cementerio. Donde hoy bota el balón alegre había antaño sepulturas, y puede que hoy no sepan los que practican el deporte que lo hacen encima de algunos muertos. A estas alturas, yo podía hacer una parábola, o simplemente una "mariposuela" literaria; hablaría de la vida triunfando de la muerte; pero me limito a decir: "el muerto al hollo y el vivo al bollo", y me quedo muy conforme.

Después de todo, sólo me resta decir que en aquel campo se encontraban calaveras muy a menudo. Se limpiaba el campo cada vez que se iba a jugar un partido, pero volvían a surgir.

DE COMO SE HIZO LA PRIMERA LIMPIEZA DEL CAMPO Y DE COMO VOLVIERON A SURGIR LOS HUESOS HUMANOS A RAS DE TIERRA

Todo el mundo sabe que hace aproximadamente quince años también, y en época más cercana, existían los ladrones de cementerios. Donde más ancho medio encontraban estos ladrones era en la Patriarcal de San Martín, que a la sazón comenzaban a estar exenta de vigilancia. Poco a poco fueron desvalijando a los muertos de las pocas alhajos que les dejan sus familias al morir. En un libro de Pío Baroja, "Aurora roja", hay un relato novelesco sobriamente escrito —¡cómo no!— de aquellos robos a media noche, robos que solamente los pueden hacer aquellos cuyo valor es superior a su moralidad.

Y el hoy campo de "las Calaveras" fué teatro de aquellas hazañas; aquel pedazo de terreno amanecia todas las mañanas en un estado macabro: los cadáveres, fuera de las sepulturas, daban una sensación de dolor y repugnancia a los que transitaban por allí; era el espectáculo del mayor sacrilegio aquellas calvas, mondas y lirondas, tostándose al sol, fuera de los sepulcros vacios; el perfume voluptuoso del jardin vacio se entremezclaba con la pestilencia, y todo ello olía a muerte.

Hubo que limpiar aquella parte del camposanto, la más castigada por las manos sacrílegas. El Ayuntamiento emprendió las obras, y a poco se talaron los cipreses aterciopelados, se arrancaron las losas amarillas al sol y blancas a la luna y se llenó de tierra, que fué aprisonada después, el cementerio viejo y evocador como un jardin habitado por grandezas pasadas.

Aquella explanada fué en seguida campo de futbol. La chiquillería vió logradas sus ansias, y en el barrio se fundó un club en el que cada uno de los socios no pagaba arriba de dos reales al mes.

Pero hé aquí que un buen dia, cuando en el campo era más animada la partida entre los de la calle de Magallanes y los de Cuatro Caminos, se puso el sol. El sol tiene esas bromas; era en invierno y las sombras iban apoderándose de los campos; pero los muchachos seguían jugando. Habia empate y se imponía una decisión entre los dos bandos rivales.

Una patada larga al balón hizo que éste fuera lanzado lejos del terreno reglamentario en que se desarrollaba el juego; se suspendió un momento la partida y uno de los futbolistas se destacó para ir por el balón. Era ya, casi la última luz del crepúsculo.

—¿Hacia dónde ha ido — gritó el que iba en busca del balón.

—¡Hacia allá! ¡Detrás de aquellas piedras! —gritó otro de los que jugaban.

El muchacho se dirigió a las piedras decidido, cogió el balón, lo levantó en alto para lanzarlo a boleo, le dió con la punta del pie, sonó un golpe seco ¡crac!, y en medio del grupo de los que esperaban la pelota cayó un cráneo humano redondo macabro, que les miraba con los orificios huecos de sus ojos.

LA EXPLICACION DE LAS COSAS HUMANAS Y LA LEYENDA DE ESAS MISMAS COSAS

Desde entonces se le llama "el campo de las Calaveras". En distintas ocasiones volvieron a encontrarse cráneos humanos en los linderos de aquel campo pequeño de futbol. La despreocupación juvenil llegó a olvidar pronto aquellos casos de lógicas macabras. La juventud se impone en seguida del sentido natural de las cosas, y aquellos muchachos que corrieron el peligro de caer en la creencia simple de las leyendas macabras no dieron importancia al caso. El siglo del futbol ya no se asusta ni de jugar al balón con una calavera.

No es, sin embargo, un espíritu de materia: aquel muchacho no se habría atrevido, a pesar de todo, a dar una patada al cráneo años, signo de respeto y profunda meditación. Aquella calavera debió de pertenecer, sin duda, a un hombre vano, de poco seso, o a un humorista, o a un guasón; a un hombre que no le daba importancia al valor de los pensamientos, un hombre que de buena gana hubiera dado una patada a su propio cerebro.

El caso, en su natural consecuencia, no tenía ninguna importancia; no quiere decir que en seguida lo comprendieran aquellos jóvenes que se ejercitaban en fortalecer sus cuerpos. Pero a los dos dias estaban jugando otra vez a la vida en aquel terreno donde se les aparcció la muerte.

...Y VOLVAMOS AL FUTBOL, DESPUES DE ESTA PRIMERA DIVAGACION QUE HA TENIDO CARACTER INFORMATIVO. HABLAREMOS PRIMERO DE LO QUE AL "BALON" LE DA UN VERDADERO CARACTER DE POPULARIDAD: SAMITIER

Como mi propósito es dar a los profanos la explicación de algunas cosas que a ellos se les han hecho familiares al oído, no podía pasar de largo hablar de una de ellas: Samitier. ¿Quién no ha oído hablar de Samitier.

Los hombres que fueron jóvenes hace veinte años habrán oído a sus hijos nombrarlo una y mil veces. En los periódicos se habrán encontrado siempre con una figura de futbolista y al pié "José Samitier, el gran delantero del F. C. Barcelona"; o bien fotografías donde se le mostraba en un salto prodigioso, con un balón sobre la cabeza. Han mirado indiferentes estas imágenes y han vuelto la hoja; pero se las ha vuelto a aparecer la misma figura—que no les interesaba para nada, que no querían que les despertara interés—, y ya han fijado un poco más su atención; entonces han formado un mal concepto de la juventud actual, y así se han enterado de quién es Samitier.

Pues bien: Samitier es un hombre joven, cuya profesión es entretener a los públicos jugando con un balón entre los pies. Tiene una popularidad—como habrán visto ustedes—igual a la que adquirió "Joselito". Podríamos llamarle "el Joselito" del fútbol; es decir, la cabeza la figura esencial, sin la que habría sido imposible la propagación del fútbol.

Samitier era un limpiabótas: también aquí los ídolos nacen de los bajos fondos sociales Samitier era un limpiabótas que en los ratos de ocio dejaba la caja a un lado para jugar un rato con otros chiquillos de su edad.

Y creció, y surgió futbolista; el futbolista del que se da cuenta una poderosa entidad, el F. C. Barcelona, y lo lleva a sus filas para militar entre sus fieles.

Este hombre popular había de hacerse en seguida futbolista popular; un futbolista que pertenece al vulgo, por que él lo ha hecho.

Es algo extraordinario jugando al balón. Este juego, que se rige por una serie de consecuencias afectivas hijas de un método, ha evolucionado a impulsos de Samitier.

"EL MAGO. CURIOSA ANECDOTA DE SAMITIER. HE AQUI EL ESPIRITU DE RAZA. ZAMORA, LA OTRA FIGURA EDUCATIVA DEL FUTBOL

Tanto es así que le llaman "el Mago" Es que nuca vieron jugan al fútbol como él juega. Es el de Samitier un fútbol de circo, de malabarismo, distinto del fútbol ordinario. Su ciencia, su arte, su elegancia, domina o todos, y si el deporte del balón tiene algo de vistoso se lo ha dado él, ya que los que pretenden jugar bien procuran imitarle.

Samitier cobra grandes cantidades, viste como un "gentleman" y se hospeda en uno de los mejores cuartos del Palace Hotel cuando viene a Madrid. Si el equipo nacional de fútbol sufre un descalabro fuera de España tiene la suerte de que haya sido cuando él no ha formado en las líneas de ese mismo equipo.

Su cara,—el espejo de su alma—es la de un pícaro Rinconete o la de un torerillo avispado. Tiene toda la picardía del limpiabotas, la gracia popular de su estirpe, lenguaje de desplantes y de "timos" de la calle.

Yo le he visto vstido de señorito, elegantísimo, plcro, y sin perder la picardía de su rostro vivaz, el sombrero ladeado, entrar en el "cabaret" del Alkázar. Iba con Zamora, el otro "as" del fútbol español, inseparable amigo de "Sami" (en Barcelona se le llama "Semi") y rival odioso en el campo. Zamora, del brazo de su muñeca—la de carne y hueso—y "Sami" al lado de los dos. "Sami" entraba en el "cabaret" con aire de aburrimiento. Al bajar las escaleras vió al fondo la mesa del guardarropa con sus dos bandejas encima: una con dos monedas de plata, otra con monedas de cobre. Samitier tomó "carrerilla", y bajando los escalones de tres en tres fué a caer de pie sobre la mesa del guardarropa. Rodaron las bandejas, la mesa, y con todo ello los cuartos. Los guardianes del guardarropa pusieron cara de susto; se iban a lanzar todas sobre el intruso; pero éste los contuvo con un gesto, mientras ponía cara de dolor por el dolo que había causado. Entonces sacó del bolsillo del chaleco un duro en plata, lo depositó en una bandeja en que había duros; todos aplacaron sus iras reflejadas en los ojos, y hasta hubo alguien que le preguntó:

—¿Se ha hecho daño, señor?

—No; muchas "grasias"—dijo Sami" con su inconfundible acento catalán.

Cogió cuatro pesetas de la bandeja y entró en el salón como si no hubiera ocurrido nada.

LA MASCOTA DE ZAMORA. EL HEROE DE PARIS Y DE BOLONIA. UN ESPAÑOL QUE CIFRA SU PATRIOTISMO EN SERVIR AL FUTBOL NACIONAL. EL AMOR PROPIO DEL FUTBOL ES ALGO INCOMPRESIBLE PARA LOS QUE NO HAN LUCHADO NUNCA SOBRE EL "SAJOU" VERDE

Ricardo Zamora es la figura más representativa del fútbol español. Ricardo Zamora, el guardameta, ese muchacho que habréis visto muchas vees retratado con una gorrilla terciada y un jersey de lana, es una figura elegante del fútbol español. Es, sin duda, el que ha traído a la afición femenina al fútbol en España. Tiene detalles de gran mundo, que encantan a las muchachas, tales como el de llevar un jersey de seda de colores sobre el otro de lana gruesa, y tener siempre bajo las mallas de la portería una muñeca, un "dady-doll" de fantasía, a quien—dice—le debe toda su fama.

Y, en efecto, las tardes que Ricardo Zamora no llevaba su mascota al campo el Español—que de esta manera patriótica se llama el "team" glorioso que capitanea—perdía irremisiblemente; cuando la muñeca era sentada en un rincón del cuadralátero enmallado la victoria era segura.

Ni que decir tiene que la mascota representaba un futbolista grotesco, graciosamente fabricado con trapos de colores.

Pero Zamora ha viajado mucho; h arecorrido toda España, casi toda Europa y casi toda América; y no ha podido llevar la muñeca consigo. La ha dejado sentadita en la casa del Español en Barcelona. Allí estará seguramente repantigada en una vitrina; eso no quita para que el espíritu de trapos de colores haya acompañado a Ricardo Zamora por todas partes. Estaban ya tan identificados el uno con el otro que ya no hacía falta que la muñeca traspasara mares y fronteras El portero del Español sigue triunfando, cada vez más celoso de un arte que desconocen ustedes.

Reciente está, sin ir más lejos, una hazaña de Zamora en Italia. Los que hayan leído crónicas ó informaciones del partido España-Italia en Bolonia habrán comprendido lo grande que es un hombre que entusiasmó a los italianos.

Así es como Zamora se ha hecho peliculero. Un hombre de fama mundial, aunque se le crea ignoto para la generalidad de las personas, llega a ser peliculero por fuerza. Y Zamora es un hombre al que le conoce todo el mundo; no importa que no sepan lo que es el fútbol.

OTRA ANECDOTA DE "SAMI", Y COMO ESTA CIENTO. SIGUE EL ESPIRITU RACIAL HACIENDO DE LAS SUYAS

Samitier formaba parte de un equipo nacional que fué a París a luchar con el representativo de Francia.

A la hora de comenzar el partido en medio del estdio, rebosante de público, el árbitro llamó a los capitanes de los dos bandos; el de España era Samitier. Se procedió al sorteo del campo, favorable al viento. "Sami" estaba decidido a que le tocara a su equipo: habría trampa si era preciso.

El árbitro—un inglés mal encarado—tiró una moneda al aire. Una vez en alto "el Mago" gritó: "¡Cara!", y momentos más tarde veía con desilusión que la moneda caía al suelo sin enseñar la cara.

"Sami" se rascó la cabeza contrariado; pensó un momento y a su mente acudió la idea salvadora, digna de un pícaro de una historia cervantina. Al dirigirse el árbitro al capitán del equipo francés y decirle: "Usted ha ganado", se adelantó el catalán y le contuvo con gran serenidad:

—No, "mesié"; en España la cruz es cara.

Dicen que lo dijo con tal cinismo, con tal seriedad, que ni el árbitro ni el capitán del equipo francés dudaron un solo momento que se trataba de un caballero español. El campo favorable al viento fué ocupado por el equipo de España, y todos quedaron tan satisfechos.

Así el mozo, y esto no es más que el espíritu de raza, que en estos hombres nacidos del mismo pueblo continuamente hacen "de las suyas".

MONJARDIN Y LAS NENAS ROMANTICAS DE OLOR A GASOLINA

En Madrid, el héroe el verdadero héroe—que lo digan ellas—, es Juanito Monjardín; un chico de buenas costumbres, que juega muy bien al fútbol. Pertenece a una fimilia aristocrática, y es el "as" de más renombre entre los "ases" madrileños. Desde luego su manera de jugar es característica también; tiene un juego limpio y noble, de actitudes viriles, que muchos confunden con una manera violenta de proceder, en el campo.

Pues bien: Juanito Monjardín, que lleva su nombre a las marcas de aguardiente, como los toreros, es además el ídolo de las "niñas bien". Una vez tuvo la ocasión de hacer una crítica de un partido en el que tomaba parte el gran jugador pretendí ridiculizar aquel "snobismo" que recorría las tribunas al impuso de Monjardín sobre el campo de verde hierba, y, por ende, tuve la osadía de restar méritos al generador de "snobismo".

Días después, y con ocasión de otro partido en el que Monjardín había tenido una buena tarde, recibí una carta de papel aristocrático azulado y perfumado, filo de oro y sobre "apaisado". En ella decía lo siguiente (la letra era clara y femenina):

¿"Se da usted cuenta de que sabe hacer algo más que dar "pasos de baile" (esto era una expresión mía) el "estupendo" jugador del Real Madrid Juanito Monjardín? Aunque le tenía que guardar a usted rencor, no se lo guarda.

Una niña "bien de la tribuna."

Desde entonces no he vuelto a atreverme con Juanito Monjardín.

DEDICATORIA AL AMBIENTE FEMENINO Y MASCULINO QUE GIRA ALREDEDOR DEL FUTBOL Y NO SE ATREVE A ENTRAR DE LLENO EN EL

Si esta "información para profanos del fútbol" tuviera algún valor informativo, yo se le dedicaría a todos los jóvenes que miran con indiferencia las páginas de los periódicos dedicadas al fútbol. Yo sé, por que he vivido esos instantes, que esas muchachas y muchachos quisieran dedicarse a ser espectadores del fútbol, pero no quieren caer en esa "vulgaridad" y eso es un principio de neurastenia. Ser espectador de fútbol siempre será una ablogación más que cumplir, y por lo tanto un medio más eficaz que ningún otro de alejar la neurastenia. Mi terrible padecimiento es ser, a pesar de todo, aficionado a los toros. Si yo fuera un aficionado al fútbol no tendría dentro la neurastenia de la emoción desagradable. Pero no puedo ¡Palabra!

Carlos SAMPELAYO
(De "Heraldo de Madrid"

Un viejo score que hace historia en el base ball local

El match inaugural de la serie con los Titgres de Detroit en la season de 1910

En la temporada de 1910, los Tigres de Detroit, que el año anterior habían discutido con los Piratas la supremacía mundial del base ball, hicieron una segunda visita a los terrenos de Almendares Park, celebrando una interesantísima serie de doce juegos con los clubs Habana y Almendares.

El día 8 de Noviembre llegaron los Tigres a esta ciudad, iniciando la serie el día 10, frente a los Leones del club Habana, que entonces tenían en sus filas al famoso Sam Lloyd, jugando la mejor pelota de su carrera.

El juego fué sumamente fácil para los visitantes, pues se aprovecharon de las débiles curvas de Pereda y de los errores cometidos por Hernández en el left field para anotarle diez carreras por dos.

Del Detroit pitcheó Summers, quien dominó en todos los momentos. Solo pudieron batearle cinco hits, siendo tres de ellos de Lloyd.

Muchas caras conocidas de los fanáticos jugaban en ese entonces de los Tigres. Charles O'Leary que estos últimos años ha actuado como coach de los New York Yankees, era el short stop regular de la novena. George Moriarty, hoy manager del mismo Detroit, jugaba la tercera. San Crawford, coach de una universidad americana, era el center field, con Mullin en el left y el famoso Stanage en el back stop.

Véase a continuación el score de ese primer juego de la serie, en el que los Rojos del Habana lucieron tan poco frente a sus poderosos contricantes.

DETROIT

	V.	C.	H.	O.	A.	E.
Schaeffer, 2b.	5	1	3	1	5	0
O'Leary, ss.	3	1	1	1	5	2
Crawford, cf.	5	2	3	2	0	0
Moriarty, 3b.	4	3	3	2	3	1
Tom. Jones, 1b.	4	1	2	15	0	0
Mullin, lf.	4	0	0	0	0	0
Stanage, c.	4	0	1	2	2	1
Casey, rf.	4	1	2	4	0	0
Summers, p.	3	1	0	0	2	0
Totales	36	10	15	27	17	4

HABANA

	V.	C.	H.	O.	A.	E.
C. Morán, rf.	4	2	1	1	0	0
Hill, cf.	3	0	1	1	1	1
Johnson, 2b.	5	0	2	4	4	0
Lloyd, ss.	5	0	3	3	4	0
Hernández, lf.	4	0	0	0	1	3
Parpeti, 1b.	3	0	0	12	3	0
Petway, c.	2	0	0	1	1	0
Buster, 3b.	3	0	0	4	3	1
Pareda, p.	4	0	0	1	5	0
Totales	33	2	7	27	22	5

Anotación por entradas:

Detroit	310 001 014—10
Habana	100 010 000— 2

SUMARIO

Two base hit: Hill. Stolen bases: Moriarty. Sacrifice hits: Hill, Petway, Jones, Summers. Sacrifice fly: Mullin. Double play: Johnson, Parpeti y Buster. Left on bases: del Detroit 4, del Habana 10. Struck outs: Pareda 1, a Summers; Summers, 1, a Pareda. Bases on balls: Summers 5; Pareda 2. Dead Balls: Pareda 1, a O'Leary. Tiempo: 1 hora 50 minutos. Umpires: Poyo y Gutiérrez. Scorer: Conejo.

SPOTFOLIO

Cuántas veces Babe Ruth ha disparado un home run con tres hombres en las bases? Cuántas lechadas recibieron los Yankees en 1927?

Qué edad tiene el pitcher Carlson del Chicago Nacional? Cómo terminó el juego inaugural de la season de 1926 entre Filadelfia y Washington, que pitchearon Rommell y Walter Johnson?

Cuántas veces Jack Dempsey discutió su título siendo campeón heavy weight? Cuáles fueron sus victorias en ese tiempo?

Nig Clarke, el catechr que una vez disparó ocho jonrones en un juego sigue actuando todavía entre los profesionales?

Cuándo murió A. G. Spalding? Cuál fué el score final del campeonato de tennis East-West de este año?

Dónde se jugó el campeonato amateur de golf de los Estados Unidos este año? Quién lo ganó?

Una bola bateada se le va por entre las piernas a la segunda base, sin ser tocada, y después le dá a un umpire. Debe declararse la bola muerta o continúa en juego?

Cuántas veces ha sido Harry Heilmann champion bate de la Liga Americana? Cuál es el pitcher que ha tenido mayor número de wilds en una temporada?

Ha reconquistado algún heavyweight su título después de haberlo perdido oficialmente? Qué tiempo se permite en un "huddle" según las nuevas reglas de foot ball?

RESPUESTAS A LAS PREGUNTAS DE AYER

Las dos novenas que usted selecciona son excelentes pero me parece superior la formada por: Hartnett, catcher; Hoyt, pitcher; Gehrig, primera; Frisch, segunda; Traynor, tercera: Wright, short stop; Simmons, left; Wilson, certe, y Babe Ruth, right.

Los golpes al "menton" son aquellos que se dirigen a la barba.

Gabby Harnett, en opinión de los críticos fué el mejor catcher de la pasada temporada. Red Lucas batea más que nuestro compatriota Luque.

Cuco Correa parece superior a Quintana en el fielding. Los Yankees robaron este año más bases que los Piratas.

Yankees Stadium es más grande que Forbes Field. Tony Lazzeri nació en San Francisco, California, pero es hijo de padres italianos y todos le conocen como tal. Lou Gehrig nació en New York.

Herb Pennock es el pitcher que mejor sueldo gana en el base ball. Le dán $20,000 por temporada. Babe Ruth percibe un sueldo de setenta mil pesos anuales.

Dazzy Vance es el pitcher de más velocidad en las Grandes Ligas. Vance es superior a Pennock. Babe Ruth es zurdo para batear y tirar.

Cuando Bush no utilizó a Kiki Cuyler será que habrá tenido sus razones para ello. Yo no creo que lo haya sentado por mero capricho. Herb Penonck fué el mejor pitcher de la serie.

Michey Walker tiene 28 años de edad. Tiger Flowers ha pasado de los 34. Paulino debe ganarle a Pil Scott en su próxima pelea.

Ese asunto debe usted preguntárselo a los promotores americanos. Cuyler no ha jugado por encontrarse a mal con el manager de los Piratas.

Lou Gehrig, bateando 47 jonrones, siguió a Ruth en la pasada temporada. Jess Haines pitcheó este año mejor que Shocker. Tunney casi siempre pelea con 194 libras.

Lea mañana: SPORTFOLIO.

El Bulnes venció al Cuban Telephone con score de tres x uno

No les valió a los telefonistas ni presentarse con sus líneas reforzadas

El miércoles 12, se efectuó un match en el campo de La Polar, el cual resultó movido e interesante, desarrollándose el mismo sin ningún incidente, excepto en los últimos momentos del segundo tiempo que ya viéndose perdidos los muchachos que comanda Riera, quisieron éstos emplear el juego de la "tralla" en donde también los del Bulnes los superaron, pues si el juego hubiese continuado, los Telefonistas se hubiesen quedado todos sin "corriente".

Por el Bulnes alinearon así: Manolo. Casimiro, Antonio, Pedro, Jovino, Miguel, Fructuoso, Abascal, José, Aquilino y Vizcaíno.

Y por el "C. Telephone" aunque no puedo dar la alineación completa, por no saber los nombres de todos, pero sin embargo conocí a tres jugadores del "América", entre ellos a Tapia, que fué el que anotó el goal de la honrilla, el Gallego y otro más que omito su nombre por no saberlo, además alineó con éstos, otro equippier del "Victoria" y el Montañés de la reserva de Juventud Asturiana, pero ni con esta selección pudieron cobrar con el "remendado" once del Bulnes.

Para hacer una reseña breve, diré solamente, como fueron los goals.

Como a los 15 minutos del primer tiempo, los del Bulnes en una arrancada del ala derecha de éste, consiguen llegar cerca de la meta Telefonista; José se hace de la pelota y tira un centro bombeado el cual Aquilino remata de una bonita cabeza y el balón se incrustra por vez primera en las "redes telefónicas".

Termina el primer tiempo sin que ninguno de los dos pueda anotar.

Empieza el segundo tiempo y a los pocos minutos, los Telefonistas parece que salen con mucha "corriente" y empatan el partido mediante un buen shoot de Tapia.

Pocos minutos después, el extremo izquierdo del Bulnes se encarga de poner la anotación a favor de éstos, de un buen shoot cruzado que el portero Telefónico detuvo, pero ya la pelota había traspasado la meta.

Cinco minutos después en una arrancada del Bulnes por el ala izquierda, centra el extremo de este lado y José remata de cabeza batiendo por tercera vez las redes telefónicas, pero el referee lo anula por una zancadilla que le pusieron al extremo del Bulnes, cuando centró la pelota.

Los del Bulnes son ahora los dueños de la situación, pues tienen embotellados a sus contrarios, por lo cual vuelve el centro delantero de éstos a anotar por segunda vez y el referee vuelve a anular el tanto, esta vez por off-side de Abascal.

Y pocos momentos antes de terminar el partido, el extremo izquierdo del Bulnes anotó el tercer tanto valido para el Bulnes.

El árbitro, que fué designado por el Cuban Telephone demostró bien claro que no sabía donde se encontraba, éste solamente arbitró el primer tiempo, pues en el segundo volvieron los Telefonistas a nombrar otro, que aunque se parecía algo al del primer tiempo, arbitró bastante bien; solamente tuvo una pifia, al anular el tercer goal que marcó el Bulnes.

José HERRERO.

Liga Inter-Social

El estado de los clubs de los Intersociales Amateurs es el siguiente:

	G.	P.	E.	Ave.
Hermanos Maristas	12	2	1	857
Cuban Telephone	14	3	0	824
Dependientes	13	3	0	813
Comunicaciones	10	4	1	714
Seguros Whitner	8	7	0	533
San Carlos	7	7	1	500
V. B. Bársena	6	10	1	375
Havana Central	5	11	0	313
Areca	3	12	0	200
Lawton	3	12	1	200
Centro Andaluz	3	13	1	180
Totales	84	84	6	

JUEGOS DEL DOMINGO

En el Ferroviario.

Por la mañana, a las nueve y media: San Carlos vs. Vasallo y Bárcena.

Por la tarde, a la una y media: Dependientes vs. Seguros; y a las 4: Havana Central vs. Hermanos Maristas.

En Víbora Park.

Teléfonos vs. Maristas, en el primer turno de la tarde.

Y Areca contra Comunicaciones, en el segundo.

UNA PREOCUPACION MENOS

para usted, desde el momento que se decida a usar los botones para cuello KREMENTZ. Están fabricados para durar toda la vida rindiendo el más eficiente servicio.

De venta en todas partes

GINEBRA AROMATICA DE WOLFE

LA UNICA LEGITIMA

Importadores Exclusivos

: : en la República : :

PRASSE & CO.

Telefóno A-1694 - Obrapía, 17 - Habana

Según la cuenta William Big Bill Edward que en la temporada de 1897 fué la estrella del eleven de lan Universidad de Pricenton

CAPITULO PRIMERO
(Por William "Big Bill" Edwars, ex-estrella de la Universidad de Princeton)

William Big Bill Edward

"Tengo la completa seguridad de que la suprema ambición de todo jugador de fútbol es, terminar sus días colegiales con un día de gloria para el equipo de su colegio. Yo, al menos, tuve ese sueño, y confieso que al lograrlo consideré que había presenciado al mismo tiempo la jugada más espectacular de mi carrera".

Sucedió en 1899, mi último año en el equipo de los Tigres de Pricenton, y surgió en el último encuentro de la temporada que jugamos contra nuestros rivales de Yale".

En 1897 y 1898 "los hombres de New Haven" habían fracasado en su intentona de vencernos y ese año se habían preparado fuertemente para propinarnos una buena paliza. Nosotros, mientras tanto, escogimos los juegos contra Cornell, Havard y New York como training, reservando siempre nuestro empuje para cuando nos enfrentaramos con "los hombres de New Haven". Biffy Lee, que era nuestro coach principal, procuraban mantener entre nosotros el entusiasmo, haciéndonos creer que ganaríamos con franca anotación".

Por fin llegó el día del encuentro. Yale se presentó en insuperables condiciones, con Brown, Hale y Olcott en la línea de defensas; Al Sharpe y McBride en los ends y Fincke de quarterback. Ambos equipos jugaron a matarse, dándose múltiples jugadas que estusiasmaron a los espectaros.

Al comienzo del juego. Pricenton tomó la delantera, cuando Rosey Reiter, en una serie de corridas por los "ends", anotó un tovedown. Poco después, los azules de Yale lograron acercarse a nuestros postes, haciendo McBride el punteo que puso el score 6a 5, y más tarde cuando faltaban minutos para finalizar el primer half. El Sharpe pateó un hermoso field goal y colocó a Yale delante, con score de 10 por 6.

En los primeros momentos del segundo half, ambos teams jugaron a todo vapor. Yale atacó varias veces nuestra línea, pero los muchachos respondieron como buenos y los mantuvimos a raya. Uno a uno fueron cayendo heridos los regulares de nuestro equipo, quedando tan sólo Poe, Poel y yo. Biffy Lee pidió varios tiempos varias veces, enviándonos varios sustitutos para que continuaramos haciendo resistencia. Yale permanecía sin anotar, pero nosotros tampoco logramos un tanto y el tiempo pasaba rápidamente.

Faltando cinco minutos para acabarse la partida, Yale intentó un ataque por los "ends" pero uno de sus hombres fumbleó la bola y Bill Roper, que ahora actúa de coach en Pricenton, cayó sobre ella como un tigre.

Con la bola en nuestro poder y cuarenta pardas para anotar el tovchdown, comprendimos que teníamos que jugar el todo por el todo si queríamos vencer. Dos buenas corridas nos dieron 10 yardas; después utilizamos los avances por la línea y ganamos cinco yardas más, encontrándonos de esta modo a 25 yardas del goal. Pedimos tiepo y nos informaron que faltaba solamente minuto y medio de juego. Este nos obligaba a realizar algo desesperado para vencer.

Entonces Arthur Poe se me acercó y me pidió que empleásemos el kick para ganar un field goal. Arthur jamás había practicado el punteo, pero le ví tan decidido que consentí en realizar la jugada. Faltando un minuto formamos nuestra línea. Dí las señas y casí supliqué al cielo que nos ayudara en la jugada. Yo estaba sumamente nervioso Horece Bannard, nuestro center, hizo un pase estupendo a Poe, que pifió primero la bola, pero la recobró rápidamente efectuando el punteo convenido. Me pareció que la bola no llegaba nunca a los postes. Para mí estuvo un siglo en el aire, pero finaimente pasó entre los dos postes y sobre la barra, dándonos el triunfo con score de 11 por 10.

Después de eso Yale no pudo salvarse y regresamos a Pricenton locos de alegría y cubiertos de gloria en el último encuentro de la temporada. Todo por que nunca había pateado una bola respondió magnificamente faltando treinta segundos para terminarse el desafío.

Beti Jai Vasco Club

SOCIEDAD DE RECREO Y SPORT
Calle 8 entre 3ra. y 5ta. Vedado.

Programa oficial para la función que se celebrará hoy viernes día 14 de Octubre en opción al "Campeonato Amateur Inter socios de Jai Alai a Punta de Cesta".

(A las 8 y 30 p. m.)

Primer Partido a 30 tantos: Cubota mayor y Zenos menor, blancos. Amaranto y Maestri, azules. A sacar ambos del cuadro 9 y medio.

Primera Quiniela a seis tantos: Armas, Castro, Valenzuela, Cubota, Betancourt, Lleó.

Segundo Partido a 30 tantos: Valenzuela y Armas, blancos. Mariano y Castro, azules. A sacar ambos del cuadro nueve y medio.

Tercer Partido a 30 tantos: Hugues y Betancourt, blancos. Blanco y Lleó, azules. A sacar ambos del cuadro diez.

Segunda Quiniela a 6 tantos: Couce, Arredondo, Suárez, Blanco, Hugues, Munguía.

Cuarto Partido a 30 Tantos: Suárez y Arredondo, blancos. Couce y Munguía, azules. A sacar ambos del cuadro diez.

Aviso: Se prohiben las apuestas. La entrada es por invitación.

NO MAS ALMORRANAS

Millares bendicen al Dr. Leonhardt, el médico que descubrió este eficacísimo remedio.

Los que crean que sólo una operación quirúrgica puede librarles del sufrimiento de las almorranas, seguramente no han oído del nuevo tratamiento conocido como HEM-ROID del Dr. Leonhardt.

Este tratamiento del Doctor es interno. Después de experimentar por muchos años, descubrió la exacta causa del mal y procedió a preparar un medicamento que hace desaparecer la causa.

Hoy, después de haber demostrado su eficacia en 1000 casos tratados por el Dr. Leonhardt, HEM-ROID puede obtenerse en casi todas las boticas por los que sufren de almorranas. Antes de someterse al bisturí del cirujano, pruébese el tratamiento con HEM-ROID y disfrútese del bienestar que proporciona.

BASKET BALL EN LA Y. M. C. A.

La noche del 11 del corriente se efectuó el doble juego que habiamos anunciado. En el primer juego se enfrentaron los Leones de Liviel contra los Tigres de Adolfito González.

El primer "half" se desarrolla muy reñido pues ambos contendientes se empatan a dos, a tres y a siete. Los Rojos aprovechan las corriditas de don Artemio Alvarez y sacan una ventaja muy apreciable a sus rivales. González sienta a Artemio por haber violado uno de los diez mandamientos, y para el del Center a guard y Julito el belicoso entra a jugar el center; el cambio de resultado y los azules hacen dos canastas consecutivas terminado el half 9 por 11 a favor de Morales. Los Rojos han desarrollado un buen juego con especialidad Livio Morales y Fornier que esta jugando colosalmente. Emilio Díaz esta haciendo un juego muy consistente pero creemos que tanto él como su compañero el coloradito del número cinco no deben abusar de las tiradas de larga distancia. Pasen, que eso es basket ball.

lo que el cambio en el final de la pri-

Adolfo González hace buen uso de mera mitad le enseñó y cambia su line up poniendo a Alea de center y pasando al chiquitín Iglesias a forward con Crespo. Los Rojos hicieron esfuerzo desesperados por contener a los forwards azules pero estos serenos y pasando la bola acumularon canastas tras canastas hasta poner el score muy ventajosamente a su favor. En este segundo half Evelio Crespo hizo un juego maravilloso y debido a él los azules se Campeonato Interno de la Guay.

anotaron la primera victoria del

El juego en si fué muy bueno pero los canasteros de Livio son una parejita muy rápida pero abusaron de los tiros largos. Si Emilio Díaz y sierra hubieran hecho un juego de biera sido otro. Fournier y Los Perpases el resultado con seguridad hudices jugaron muy bien, pero todos los componentes del team rojo actuaron como si no hubiera cuatro jugadores mas en su team.

El juego de la tanda aristocrática entre los Verdes y los Blancos se desarrolla un poco mas movido distinguiéndose Olavarria y Daussa de los Verdes, de los Blancos Dauval y Bacarrissee con Curbelo están jugando un basket ball de altura.

Zapico el chiquito, no el juvenil honoris causa, está jugando como un maestro su juego es seguro y rápido.

El score final de este interesantísimo juego es 27 a 28 a favor de los Verdes.

El próximo juego tendrá lugar el jueves 13 a las 8 y 30 en punto, se invita al público. La entrada es libre.

Uno del triangulo.

Primer Juego

TEAM AZUL

	Fg.	Fog.	FC
Crespo F.	3	0	0
González FCG.	3	1	1
Fernández CG.	1	0	1
Artemio G.	3	0	3
Area G C.	0	0	0
Iglesias	1	0	2
Total	11	1	7

TEAM ROJO

	Fg.	Fog.	FC.
Sierra F.	1	0	1
L. Perdices F.	0	0	1
Díaz F.	2	0	3
Fournier C.	1	0	2
Morales G.	2	1	1
C. Perdices G.	1	0	0
Total	7	1	8

Rojo	15
Azul	23

Referee: Díaz. Scorer: Reguera. Time keeper: Faura.

TEAM BLANCO

	Fg.	Fog.	FC.
Silvestre F.	2	0	0
Dauval F.	5	1	0
Bacarisse F.	5	0	0
Maristany C.	0	0	4
Zapico C.	1	0	0
Padrón G.	0	0	0
Delgado G.	0	0	1
Curbelo G.	0	0	2
Total	13	1	7

TEAM VERDE

	Fg.	Fog.	FC.
Kerr F.	2	0	0
Solana F.	0	0	1
Tracy C.	1	1	2
Olavarría G.	4	2	0
Dausá G.	5	1	1
Baños G.	0	0	1
Total	12	4	5

Blanco	27
Verde	28

Es Tan Bueno Como

es la frase para inducirlo a llevar un sustituto—Sanitube no hay más que uno.—Fíjese bien en la palabra Sanitube que significa seguridad completa Insista en Sanitube o búsquelo en otra parte.

M.E.C.D. 2016

SOCIEDADES ESPAÑOLAS

ASOCIACIÓN DE DEPENDIENTES

Cada día es mayor en esta progresista Asociación el embullo para acrecentar la labor de intensificación emprendida en favor del gran baile de los ancianos.

En otro número de nuestro periódico dimos cuenta del profuso interés reinante entre los más valiosos elementos de la Asociación, en pro de tan meritoria empresa, y hoy tenemos que añadir otras notas no menos sugestivas a las ya iniciada campaña de propaganda, ya que también merecen nuestros estímulos aquellos que se vienen sumando en el número de los más fervientes devotos de la causa simpática y hermosa de colocar las entradas del mencionado baile.

Hemos publicado en días pasados que el vocal de la Junta Directiva señor Gustavo Graupera, prestigioso representante de la casa de Mestre y Machado, adquirió la cantidad de trescientos billetes de entrada para la gran fiesta.

Y ésto ha despertado la emulación de tal manera, que ha sido necesario fijar en la oficana de la Sección de Recreo y Adorno y en la de la Sección de Propaganda, una comisión encargada únicamente de facilitar talonarios a las personas que vienen concurriendo a la Asociación todas las noches, en busca de entradas.

Los vocales de la Junta Directiva señores Fernando Suárez, Manuel Borbolla, Enrique Suárez, y otros cuyos nombres daremos a conocer oportunamente, han adquirido quinientas de dichas entradas, con el compromiso de no devolver ni una sola.

Está descontado pues el éxito de la laudable empresa, y sólo falta publicar los nombres de los muchos que se han asociado a esa labor, lo que no haremos hoy por no haber obtenido aún dichos nombres.

Lo haremos otro día.

POR LA COPA TRONCOSO

Ya está nombrada la comisión que se ha de eentender con todo lo concerniente al concurso de inscripciones para la obtención del trofeo que tanto interés ha causado entre los vocales de la Sección de Propaganda

Dicha comisión, la componen los señores Antonio Rodríguez, Herminio Navarro, René Carlés, Juan A. Peláez y Manuel Vizoso, además de los miembros de la mesa de la Sección de Propaganda, señores Manuel García Fernández, Ricardo Sánchez Boneu y Carlos M. Morales, presidente, vice-presidente y secretario, respectivamente, de dicho organismo.

En el gran pujilato despertado por el mencionado trofeo, llevan hasta ahora la mayor ventaja los entusiastas asociados y distinguidos miembros de la Sección señor Luis Noroña y Oscar P. Montalvo, activos vocales de la Sección de Propaganda que no descansan un momento en su afán de conquistar el triunfo en el gran torneo.

Unión Valdeorresa

Con este título ha quedado constituída dicha sociedad, perteneciente a la provincia de Orense.

Un grupo de entusiastas jóvenes han querido que su Ayuntamiento no quede rezagado, es decir, que casi sea el único, en donde no existe sociedad.

He ahí el por qué haya nacido con tanto entusiasmo y con tanta pujanza dicha Institución. Por ello, debemosde felicitarnos todos los amantes de España, porque será una Sociedadmás, que dará prestigio a los emigrados a Cuba y al mismo tiempo, a la Perla de las Antillas.

Su fin es el de crear la protección mutua entre los asociados y al mismo tiempo hacer Colegios, para que los hombres delmañana recuerden con cariño, a los que tanto luchan por su porvenir. En una palabra, es de utilidad para todos los asociados, ya que el que se encuentre necesitado de recursos y protección, aquí podrá encontrarlo.

El presidente social, es el señor Gabino Lorenzo, persona de reconocida capacidad y prominente hombre de negocios que cuenta con un entusiasmo sin límites y en el que todos tienen puestas sus esperanzas, no dudando ni un momento en el triunfo completo, él, con sus admirables dotes de caballerosidad y su clara inteligencia, colocará a la "Unión Valdeorresa" al niver que por derecho propio le pertenece.

Con un poco de entusiasmo se puede hace runa Sociedad fuerte y poderosa, de la que todos los asociados se han de sentir orgullosos.

aprovYechamos esta oportunidad, para rogar a todos los Valdeorreses que no dejen de concurrir a la próxima Junta que tendrá lugar el domingo a las cuatro de la tarde en los salones del Centro Gallego.

No olvidéis que la unión hace la fuerza; todos unidos deben luchar por el engrandecimiento de esta prestigiosa institución, a la que muchos éxitos le deseamos.

Todos como un solo hombre, están en el deber ineludible de concurrir el domingo.

¿QUIEN TIENE LA CULPA?

El mundo está lleno de enfermedades y dolores. ¿Quién tiene la culpa? Todo el mundo; y por consiguiente a menudo la falta es de ellos mismos. Pero la cuestión apremiante es lo que se ha de hacer, cómo se ha de aliviar y cómo curar. ¿Qué sería de nosotros si no se encontraran medios para combatir la enfermedad? Naturalmente la enfermedad nos destrozaría y el mundo quedaría despoblado. Hasta que aprendamos la manera de evitar las enfermedades, tenemos que agradecer que poseamos los medios de abatirlas y curarlas después de ser atacados, cuando, a semejanza de un salvaje con su hacha levantada, se presenta a quitarnos la vida. Especialmente necesitamos un tratamiento seguro y violento para esas afecciones que se han hecho universales y que desolan a la pobre humanidad en todas las estaciones del año. Nos referimos a tales afecciones como Clorosis, Resfriados, Debilidad Nerviosa, Afecciones de la Garganta y Pulmones, así como las que especialmente afectan a las mujeres y niños. Para estas, la **PREPARACION de WAMPOLE** se aproxima a un verdadero específico más que cualquier remedio que hasta ahora se ha descubierto por la ciencia. Es tan sabrosa como la miel y contiene una solución de un extracto que se obtiene de Hígados Puros de Bacalao, combinados con Jarabe de Hipofosfitos Compuesto y Extracto Flúido de Cerezo Silvestre. El Dr. F. Busquet, Habana, dice: "He usado desde hace años la Preparación de Wampole con éxito en enfermos postrados o debilitados." La original y genuina Preparación de Wampole, es hecha solamente por Henry K. Wampole & Cía., Inc., Filadelfia, E. U. A., y lleva la firma de la casa y marca de fábrica. Cualquier otra preparación análoga, no importa por quien esté hecha, es una imitación de dudoso valor. En las Boticas.

FESTIVAL ARENALES

Con inusitado entusiasmo organizan los jóvenes de la Sección de Propaganda, una excursión campestre, la cual ha de celebrarse muy pronto.

Tan expertos arenaleses, que componen la Sección de Propaganda, trabajan sin descanso por rodear este festival de extraordinarias comodidades, a fin de presentarle a sus coasociados una fiesta de verdadera expasión y alegría.

A tal efecto han contratado una magnífica jazz-band, la cual se encuentra ensayando diversas piezas que estrenarán en este día de campo.

El pedido de invitaciones es numeroso y para mejor atención de tales solicitudes la Sección ha designado una Comisión, con el objeto de poder complacer a cuantas señoritas y señores deseosos de asistir a este día de campo, invaden diariamente el local donde se encuentra instalada la Secretaría.

Numerosos atractivos preparan para esta fiesta, los cuales daremos a conocer más adelante.

A juzgar por el entusiasmo que domina a los asociados de tan prestigiosa entidad, nos suponemos que con esta fiesta, sus organizadores, verán coronados de nuevo sus incontables esfuerzos, al organizar una fiesta que será todo alarde de lujo y distinción.

¡¡Arenaleses!!... sin vacilar prestad vuestra ayuda a la Sección de Propaganda, piensa que así la Sociedad percibirá un ingreso mayor, y la Directiva podrá dar amplio cumplimiento a las fiestas que desea realizar en honor a los asociados. Dadas las medidas de propaganda social que la Sección de Propaganda pondrá pronto en practica que, nosotros estimamos que han de ser acogidas con entusiasmo por los integrantes de la juvenil sociedad, ha de dar muchos días de gloria a la Sociedad Estudiantil Concepción Arenal.

ACTOS Y JUNTAS

UNION DE BELMONTE Y SOMIEDO

Distinguido asociados: De orden del señor presidente cito a usted para la junta general que se celebrará el día diez y ocho del corriente a las ocho y media pasado meridiano en los salones del Centro Asturiano.

Orden del día: Asuntos reglamentarios.

Rogándole su puntual asistencia, queda de usted atte.

Juan A. López,
Secretario.

ASOCIACION DE LANGREANOS

La junta directiva que se celebrará el día quince de octubre a las ocho y media de la noche en la Secretaría del Centro Asturiano.

Orden del día: Acta anterior; balance; correspondencia; comisiones y asuntos generales.

NATURALES DEL CONCEJO DE ILLANO

La junta directiva tendrá efecto el día quince del corriente, a las ocho pasado meridiano, en el Centro Asturiano.

Orden del día: Lectura del acta de la sesión anterior; balance; correspondencia y asuntos generales.

NATURALES DEL CONCEJO DE NAVIA

De orden del señor Presidente, se cita a todos los miembros para la Junta Directiva ordinaria que se celebrará el viernes día 14 a las ocho y media en la Secretaría del Centro Asturiano.

Caso de no haber quorum suficiente en primera convocatoria, se celebrará ésta en segunda con los que asistan a las nueve y media.

Se ruega no dejen de asistir por ser de gran interés la aprobación de la reforma de nuestro Reglamento. La comisión nombrada al efecto presentará a la directiva todas las reformas que a su juicio necesita el Reglamento.

CLUB TINETENSE

La Junta General reglamentaria, se celebrará el próximo día 14, a las 8 p. m. en el domicilio social de la Juventud Asturiana. Prado No. 125, altos.

Orden del Día:—Lectura del acta anterior. Informe de Tesorería. Informe de la Comisión de Glosa. Nombramiento de la nueva Comisión. Correspondencia. Asuntos generales.

UNION DE TEVERGA PROAZA Y QUIROS

La Junta Directiva reglamentaria, ha de celebrarse en el Centro Asturiano, el día 13 a las 8 p. m.

Orden del Día:—Acta anterior. Balance mensual. Informe de Secciones. Informe de Comisiones. Correspondencia y Asuntos generales.

HIJOS DE CABRANES

La Junta Directiva tendrá efecto el día catorce a las ocho y media en los salones del Centro Gallego, Prado y San José.

Orden del día: Asuntos administrativos.

Se suplica la asistencia de todos los señores Vocales.

UNION VILLALBESA Y SU COMARCA

La Junta directiva ordinaria tendrá efecto el día quince a las ocho y media pasado meridiano en el domicilio social (palacio del Centro Gallego).

Orden del día: Lectura del acta anterior; informe de Contaduría; balance de Tesorería; correspondencia y asuntos generales.

Asociación Canaria

Para el Concurso.

La Sección de Propaganda de la Asociación Canaria sigue recibiendo de los asociados de la Habana nuevas solicitudes de inscripciones de socios para hacerlas figurar en el Concurso por la misma organizado para disputar la posesión del trofeo "Antonio Ortega Jiménez".

Ayer se presentaron las siguientes: Por el señor Domingo Febles, la del señor Casimiro Hernández Corrales; por el señor Pedro Delgado, la del señor José Fernández Fina; por el señor Juan Gil Ramírez, las de los niños Evelio y Omero Hernández Santos; por el señor Emilio Vázquez, la del señor Pedro Pérez Fuentes y por el señor Luis Brito las de los señores Antonio González Hernández y Manuel Hernández Bethencourt.

Los asociados de la Habana se están distinguiendo notablemente en este Concurso de la Sección de Propaganda.

DISTINGUIDA ENFERMA

En calidad de pensionista se encuentra recluída en la casa de salud "Nuestra Señora de la Candelaria" la señora Florentina Fernández de López, esposa del valioso asociado de la Delegación de la Asociación Canaria en Tamarindo, señor Diego López.

La señora de Lpez ha sido sometida recientemente a una delicada intervención qurúrgica por el doctor Duplessis, Director de aquel Sanatorio.

Vivamente deseamos que dicha señora se vea cuanto antes totalmente restablecida.

EL SR. FELIPE ACOSTA

Tan estimado asociado que es valioso elemento de la importante delegación de Taguasco, se encuentra en esta Capital, resolviendo asuntos de carácter social. El señor Acosta es vice-Secretario de la Asamblea de Representantes de la Asociación Canaria, cargo para el que fué electo en la última reunión extraordinaria celebrada por ese superior organismo de la Institución.

Grata estancia le deseamos.

RESTABLECIDOS

Completamente restablecidos de las dolencias que les venían aquejando se encuentra ya los señores Daniel Pino Lorenzo, vice-presidente segundo de la Asociación Canaria y el señor Blas Hernández, valioso asociado que reside en la ciudad de Santa Clara.

Igualmente se encuentra la distinguida señorita Olga Tarrau Bacallao, sobrina del doctor Tomás A. Bacallao, del Cuerpo Facultativo de "Nuestra Señora de la Candelaria".

Y también el señor Fernando Gómez Avay, hermano político del doctor Mario Miró, que también forma parte de dicho cuerpo facultativo.

Todos han abandonado ya el sanatorio de la Asociación Canaria, en el cual fueron sometidos a delicadas y difíciles intervenciones, que alcanzaron, como ya hemos dicho, éxitos completos.

Nuestra felicitación al doctor Duplessis y demás reputados médicos de ese Sanatorio, orgullo de todos, por su brillantísima y meritoria labor, que cada día eleva más el nombre glorioso que el mismo lleva.

NUEVO VOCAL

De la Sección de Sanidad de la Asociación Canaria ha sido nombrado vocal el valioso asociado señor Juan González Barreto, que será, como siempre ha demostrado, un eficaz cooperador a la obra que lleva a cabo ese organismo de la Asociación Canaria.

"Una tarde mejicana", en Propietarios de Medina

Habrá grandes obsequios.

Cada día que pasa, es mayor el entusiasmo que se advierte entre la juventud bailadora, por la original matinée bailable, que tendrá efecto el día 16 en Medina, y la que sus organizadores han denominado Una Tarde Mexicana.

Sabemos que conocidas señoritas de nuestra mejor sociedad trabajan entre sus amistades esta suntuosa fiesta, ya que la misma promete verse muy concurrida.

Un Jazz Band, una Orquesta y el Setexto Boloña, tiene a su cargo la interpretación de los bailables, donde figuran varias piezas que serán estrenadas ese día.

En el intermedio de este acto, cantarán conocidos artistas de esta ciudad, tomando parte también profesores de bailes.

Darán exhibiciones de fox y tango.

Las familias que no hayan recibido su invitación pueden pedirlas por medio del teléfono M-7302 o el F-215, Secretaria de Medina.

CLUB DEPORTIVO "COVADONGA"

Tocan a su fin las grandes reformas que se vienen haciendo en la Casa-Club, Cerro número setecientos tres, de esta simpática sociedad.

La incansable Directiva prepara ya el programa para el acto de la re-inauguración y de la bendición de la bandera, regalo de la simpática señorita Carmen Torres, madrina de la sociedad.

La bendición de la bandera estará a cargo del Reverendo Padre Francisco Gayol Valdés, el día seis de noviembre, a las dos pasado meridiano, fecha en que los "covadongos" escribirán una bella página en el Libro de Oro de su Historia.

También se anuncia para el sábado doce de noviembre un gran baile de pensión con una orquesta y un sexteto.

LA LABOR DE LOS "INDIANOS" Y EL CENTRO ASTURIANO

Don Benito Castrillo, fervoroso asturiano, que desde Oviedo ejerce una bienhechora influencia en "La Prensa" de Buenos Aires, ha recorrido cincuenta mil kilómetros de la noble España en raid conferencista, diciendo a los cuatro vientos todo el bien que los españoles de América hacen a España y a América en América y en España.

Buena parte de esa inmensa y valiosa propaganda del señor Castrillo va con nuestro Centro, con la "Covadonga" muy especialmente, y, con todo fervor, por el Sanatorio en Asturias. No se limitan tan desinteresadas actividades a la propaganda en América. En España, mediante "El Sol", "La Voz", "La Libertad" y el "A. B. C.", puso el señor Castrillo nuestra buena fama a una altura en realidad notable.

Estas palabras sinceras que vamos a copiar de una carta de don Benito Castrillo darán una idea exacta de la valiosa propaganda del distinguido y celoso ovetense:

"He querido demostrar en España que el emigrante es el único ser que cumple bien sus deberes para con la patria y para eso no he tenido más remedio que andar cincuenta mil kilómetros sin que nadie me ayudara luchando en un principio con la hostilidad de todos para hacer un inventario de lo que el emigrante ha hecho por nuestra patria. El Ateneo de Madrid, el de Santander, el de Barcelona, el de Gijón, etc., el Directorio, S. M. el Rey, todos han tenido que escuchar mis conferencias ilustradas con proyecciones que ustedes verán en el libro que hace algún tiempo les dediqué y que estoy dispuesto a mandarles si no lo han recibido.

Luego los grandes diarios "El Sól", "A. B. C.", "La Libertad", todos los de Madrid y todos los de América, han glosado mis trabajos. Desde ahora en mis conferencias que daré la primera en la Universidad de Barcelona, se incluirán las fotos de la Quinta "Covadonga".

No creo haber defraudado a nadie; pues a nadie (sino es a ese Centro) he pedido nada, en cambio el producto de la venta de mi libro en Asturias lo dedico a la construcción de una escuela chalet en Bulnes (Picos de Europa). Pedí primero esas fotos a una casa que ahí tiene fotografías y no me las mandó; no tuve más remedio (y estaba seguro de conseguirlo) que pedirlas a ese Centro o hacer un viaje si no las hubiese conseguido; mi viaje a esa hubiera sido inmediato, pues "La Prensa" de Buenos Aires me lo hubiera exigido, ya que esa colectividad es la más importante de América. También he recibido información de muchas sociedades españolas, pero e nla Habana sólo el Centro Asturiano me las mandó, bien es verdad que a nadie he pedido nada fuera de esto.

Gracias repito y ruego me perdonen la libertad, ofreciéndome s. s. q. e. s. m.

Benito Castrillo."

Por nuestra parte agradecemos al señor Castrillo su espontánea propaganda y le ofrecemos muy sinceramente cuantos datos necesite de nhestro historial, así gráfico como literario.

La Caja de Ahorros de los Socios del Centro Asturiano, operando en su nuevo local

El martes día once, inició la Caja de Ahorros de los Socios del Centro Asturiano las operaciones, en su nuevo local del Palacio del Centro esquina de Monserrate y San José.

Junto al quicio de la puerta esperaba la hora de las ocho en que debía abrirse, el joven Francisco García y Gual, a cuya solicitud se verificó la apertura de la primera cuenta de Socio Suscriptor.

Dice mucho la elocuencia sentimental de este jóven que empieza su carrera en el comercio de su país, después de haberse graduado con brillantes notas en un colegio de Norteamérica, a pesar de lo cual, queriendo continuar la senda tradicional del amor a las cosas asturianas, de las que su señor padre es esforzado paladín, dijo al Director de la Caja de Ahorros estas palabras: "Tengo el presentimeinto de que estos veinte pesos con que inicio mi cuenta, han de ser la base cierta de mi fortuna, porque así me lo inculcó mi padre y así lo creo."

El joven García Gual, es hijo de nuestro distinguido amigo don Francisco Méndez, Administrador del gran Sanatorio "Covadonga", del Centro Asturiano.

Eso ocurrió con la apertura de la primera cuenta de Socio Suscriptor y aconteció algo parecido al abrirse la primera cuenta de Depósito a Invertir, que se verificó a nombre de la distinguida señora María Teresa Gutiérrez de Menéndez, casada recientemente con el doctor Emilio Menéndez, hijo del fundador de la Caja de Ahorros, don Vicente Menéndez Areces que, siguiendo también la senda tradicional de su señor padre, acompañó a su esposa a las oficinas de la Caja, para realizar la imposición de una cantidad inicial, que puede también ser la base del acrecentamiento de la fortuna del jóven matrimonio; pues tiene mucho de estimulativo el ahorro, cuando, como en este caso, se practica sabiamente.

Estas impresiones hemos recogido en las nuevas y elegantes oficinas de la Caja de Ahorros de los Socios del Centro Asturiano, y nos complacemos en darlas a la publicidad por lo que ellas tienen de interesantes para la economía nacional, ya que, como muy bien dijo el doctor Alvarez Arcos en su elocuente discurso al inaugurar el nuevo local: "Se trata, señores, de una Institución formada por españoles y cubanos y por consiguiente representa una parte del verdadero capital nacional".

Los hijos de Cruces y sus comarcas

La sociedad de Hijos de Cruces ral extraordinaria en el Centro Gallego; a la itación concurrieron un gran número de socios presidiendo la mesa el señor Manuel Ferrín Iglesias, teniendo a su lado al señor Manuel Barbat vice-presidente; al señor José Rabuñal secretario y al señor José Garandía tesorero; dió comienzo la junta a las 9 p. m. y después de haber aprobado el acta de la sesión anterior se dió lectura a una moción presentada por los siguientes señores Manuel Gómez; Manuel Artés; Manuel Taboada; y secundada por los que componen la mesa donde se solicitaba para la señorita Dolores Pedreira nombrarla asociada de honor, siendo aceptada por unanimidad entre aplausos calurosos.

El señor Manuel Gómez, al terminarse la proclamación, dió las gracias en nombre de los compañeros y de él, por haber encontrado en todos los asociados la ecuanimidad que siempre esperaba por que con ellos se abrió una era de triunfos como los realizados por los señores que componen la mesa, siendo muy elogiado el señor Gómez.

Ahora *Mi* Niño Ya Puede Engordar

Robertico es el hijo de don Antonio Galindo H., Juarez 148, Ciudad Lerdo, México. Robertico aumentó 5½ kilos tomando 6 frascos de Bacalaol. Miren a Robertico con su bomba de fuego. ¿No les parece saludable?

Robertico

Siempre que se quiera que un niño aumente unos cuantos kilos o libras de carnes firmes y sólidas, que se le dé el Bacalaol del Dr. Richards al momento. Es asombroso el modo en que los niños delgados y raquíticos *viven* con el Bacalaol. ¡Y ahora no hay razón alguna por que su niño no pese lo que debe! (6).

Para Engordar

BACALAOL
DEL DR. RICHARDS
Para aumentar en peso, fuerza y salud

Tabletas de Aceite de Hígado de Bacalao
Sin Olor Ni Sabor

Sociedad Mugardesa

La junta general extraordinaria se celebrará el domingo día 16 del corriente a las dos de la tarde, en el local social, altos del Muy Ilustre Centro Gallego.

Orden del día:

Hacer entrega de los nuevos títulos de honor y de constancia a los señores que los tenían de las dos sociedades fusionadas.

Hacer entrega del título de socio de honor al señor José Vázquez Cortizas.

Hacer entrega igualmente de los títulos de socios de constancia a los señores asociados que cumplieron en el presente año los quince años asociados.

El Club Tres Ríos es una sociedad ejemplar

Esta institución sigue perfectamente las huellas de las grandes colectividades y aspira, sin cesar, al progreso y a la conquista de la preponderancia que es propia de hombres cívicos, conscientes de su deber y que se obtiene en la sociedad mediante el esfuerzo colectivo, el entusiasmo desplegado y los sacrificios y abnegación sostenidos y continuados con tenacidad inquebrantable por los elementos que la integran. Así cada día nos sorprende con cosas nuevas, dignas del aplauso de todos.

Bien conocida es su labor humanitaria, ejercida desde su fundación, bien corriendo a mitigar monetariamente las necesidades de algún socio, bien consiguiéndole y facilitándole trabajo para librar su subsistencia o bien contribuyendo moralmente a aliviar sus penas en trances angustiosos y difíciles. Testigos de todo ello son para el atento observador las cartas y testimonios de gratitud que a diario ven la luz en los periódicos de la capital y las que se guardan en Secretaría.

Conocida es también la labor útil, cultural y recreativa que esta gran Asociación realiza, ya dentro de su local social, ya trasladándose en masa a los salones de los campos, situados cabe los suburbios de nuestra urbe capitalina, como lo prueban una serie de fiestas, de ruidoso éxito, en beneficio de los socios, ya, por último y para no hacer largo este informe, atendiendo a las cosas que interesan en España a un gran número de asociados, mediante acertadas gestiones, como son la consecución, en breve plazo, de las carreteras de Castro a los Tres Ríos (Carballedo) y de Coles a los Tres Ríos (La Peroja), todo lo cual forma desde su fundación una preciosa aureola, que corona la ejecutoria brillante de esta joven y pujante sociedad, honra de cuantos la integran y admiración de los que seguimos atentos, sin pasión alguna, al senda de sus continuados triunfos.

Y como si esto fuera poco, en la fecha patriótica de nuestra República, el día diez de octubre, efemérides gloriosa de nuestra historia, ante un numeroso grupo de directivos, del presidente social y de la espectación de un nutrido número de socios y transeuntes, izó al aire en sus dos astas y desde ese día flamean en ellas, majestuosamente, las banderas de Cuba y de España, que, cual dos símbolos de amor eterno, lucen sus vistosos colores en la fachada del local social. Fué este un acto sencillo, pero de verdadera trascendencia.

Y ahora nos prepara una gran fiesta.

Se titula "A orillas del Miño" y será una bella jornada triunfal.

Como ya hemos indicado en anteriores escritos, se celebrará el día veinte y tres del actual mes de octubre, de dos a siete pasado meridiano en la calle G esquina a 21, Vedado.

Esta sociedad irá de nuevo a Propietarios de Medina, con sus aires de alegría, los impulsos de su entusiasmo, los bríos de su juventud y el encanto y la belleza de la enorme legión de damas y damitas simpatizadoras de estas que pudiéramos llamar "Tarde del Club Tres Ríos", por lo sugestivas, bellas y atractivas, famosas por su esplendor y únicas por su elegancia.

Si no mandó separar su entrada, hágalo inmediatamente en O'Reilly 21, altos, y no pierda de disfrutar de esta gran matinée en los espaciosos salones de nuestro pintoresco barrio del Vedado.

Para ella se está confeccionando un programa sugestivo, ameno, encantador, extenso y delicioso.

Un gran repertorio de piezas musicales será ejecutado por la gran orquesta "El Sinsonte Cubano" que dirige nuestro estimado amigo el señor Germán Bosch, quien, tratándose de complacer al Club Tres Ríos agotará todos los recursos de su ingenio y las más exquisitas notas de su arte. La música no tiene para él secretos, y así, con el delicioso danzón, el alegre vals y el animado fox-trot, encontrará el dulce "son", el animado pasodoble y el movido charleatón. También habrá flores y otras mil sorpresas. No olvide esta matinée —que hará fecha en la historia del baile—. Es gratis para los socios y familiares.

Don Antonio Suárez Franco

Un cablegrama recibido en la Secretaría de Estado acaba de comunicar el repentino fallecimiento del que era nuestro estimado amigo don Antonio Suárez Franco, ex-Presidente General de la Asociación Canaria y persona muy apreciada por sus excelentes condiciones morales.

Murió repentinamente el señor Suárez Franco, abordo del buque que lo devolvía a Cuba, ya próximo al puerto de Vigo, en cuyo cementerio recibió cristiana sepultura. Y llegaba de Roma, de la Ciudad Santa, a la que fué llevado por sus sentimientos católicos.

Pierde la colonia canaria uno de sus miembros mas prominentes, en la que se distinguió por su probado patriotismo y por su proverbial honradez. En su Asociación, en la que era el número 9, se distinguió por su celo y por su probidad. Creyente fervoroso, su inesperado fin ha producido verdadera pena entre los elementos católicos habaneros.

Lamentamos la perdida del señor Suárez Franco y acompañamos en su duelo a sus familiares todos.

DEL CENTRO GALLEGO

Es notable el éxito que viene obteniendo la Sección de Propaganda, en la inscripción de nuevos asociados y que constantemente se están recibiendo tanto de la Habana como del campo nuevas inscripciones.

La Sección de Propaganda, en su deseo de atraer para el Centro a los paisanos que aún no son socios, ha obtenido de la Asamblea de Apoderados en la última reunión celebrada, que se le dén todos los derechos sociales desde el momento de su inscripción, siempre que procedan de otra Sociedad, con el fin de que no sufran perjuicio alguno y que de acuerdo con esta autorización la Sección va a comenzar otros nuevos trabajos de propaganda.

Una vez hecho cargo nuevamente de la Dirección en doctor José Ramón Alvarez, se ha de dar impulso nuevamente a todos los trabajos de mejoramiento de los servicios, ya que durante su estancia en los Estados Unidos ha adquirido infinidad de aparatos y utensilios de los más modernos con destino al Sanatorio.

El Presidente de la Sección citada, señor Antonio Ginzo, ha dirigido ayer a todos los socios esta importante Circular:

Sr.. .. ..

Muy distinguido consocio:

La Sección de Propaganda, en su deseo de desarrollar una labor efectiva en concordancia con la sagrada misión que le está encomendada y que le impone de consuno su acendrado cariño y amor a la Institución, ha creado, con el asentimiento previo de la Comisión Ejecutiva, el Diploma de Socio Propagandista, honor merecido que se concederá a todos aquellos consocios que, dando una nueva demostración de su interés por la Institución a la que pertenecen y que es gloria y orgullo de nuestra Patria, inscriba, de acuerdo con las bases que se consignan a la vuelta, diez nuevos asociados.

Poco podría la Sección de Propaganda en su loable esfuerzo en pro de una causa que es común a todos, si no contara, como cuenta en primer término, con el entusiasmo y el demostrado amor que a nuestra Galicia y a nuestro M. I. Centro, tienen todos los asociados, entre los cuales se encuentra usted; y estimándolo así este organismo, en la seguridad de que no ha de serle negado, se permite solicitar su valioso concurso para que coopere con la Sección de Propaganda, en esta labor enaltecedora, haciéndose acreedor a la concesión del Diploma mencionado.

Anticipándole las gracias por la molestia que con este motivo le ocasiono, se reitera de usted con la más elevada consideración—Presidente.

CENTRO MONTAÑES

Las Comisiones encargadas de las páginas comerciales del Libro de Oro vienen obteniendo magníficos resultados, por sumarse a esta iniciativa grandes industrias y acreditadas Casas del Comercio.

El comité de propaganda comercial destinado a la confección en ese sentido del extraordinario número que se editará para el cuatro de diciembre del presente año, con motivo del festival aniversario, titulado El libro de Oro, viene laborando incansablemente por obtener un triunfo decisivo y que llene aspiraciones. Este comité está integrado por los siguientes distinguidos miembros de la colonia montañesa; señor Julio Gutiérrez, Gaspar Otero, José E. Macho, José Gutiérrez, Ricardo Puente; Esteban López; Anastasio Mauri, Urbano Lleno. Alejo Mejido y el presidente social señor Mijares.

Los señores José Gutiérrez, Ricardo Puente y Anastasio Mauri, delegados en primer término para la propaganda comercial, han rendido cuentas con un éxito sin precedentes, habiendo laborado titánicamente, encontrándose satisfechos porque sus aspiraciones han sido colmadas.

Ahora entrarán en actividad los señores Urbano Llano, Alejo Mejido y José E. Macho, de los que al igual se espera fructíferos resultados, por contar con grandes simpatías en el comercio e industrias.

SECCION DE PROPAGANDA

En el interior de la república hay también gran animación, las delegaciones escriben llenas de entusiasmo, y deseosos de ampliar información, la sección esta, tiene en su poder una vibrante carta del montañés Federico Ayala, residente en Jovellanos y que muestra sus deseos por conocer cuanto se refiera al centro a fin de hacer nuevas inscripciones y si posible es constituir una delegación. Proceden estas exaltaciones pro Centro Montañés, con motivo de aquellos artículos titulados Comentarios que vieron la luz en este periódico en septiembre y que firmó Rodrigo Santa Cruz de Iguña.

LAS CLASES DE INGLES Y FRANCES

Nuevamente nos informan que aquellos asociados que se inscribieron para asistir a la Academia de Idiomas que organiza la sección de cultura y bellas artes, pasen a matricularse antes del día 15 del actual, ya que pasada esa fecha, se decidirá la apertura del curso.

EL COMITE PERMANENTE PRO FESTIVAL

Hoy viernes se reune este comité en pleno para seguir confeccionando el festival aniversario del día 4 de diciembre, y en el que informarán las distintas comisiones de las labores a ellas encomendadas.

Agrupación Artística Gallega

Después de la Victoria. Con donosura, con ese estilo tan castizo, tan peculiar, tan suyo con que "D. Fernando"; el estimado cronista habló de la gran fiesta celebrada el domingo por la prestigiosa sociedad Agrupación Artística Gallega en el teatro Nacional con motivo de la fecha 12 de octubre. Descripción exacta, bella descripción. Yo, el último socio de la Agrupación, me siento orgulloso de pertenecer a esa entidad.

A la salida del teatro vi que se encaminaban todos los elementos artísticos al local social. Fuí tras ellos y pude contemplar la alegría, la justa satisfacción que todos sentían por el maravilloso éxito alcanzado con su arte. Y participé de aquella grata expansión de los espíritus. Y claro está, vi cómo los salones se llenaron en seguida a pesar de la hora — 1 de la madrugada y que todos los concurrentes eran obsequiados con abundantes pastas, laguer y otros licores. Y me enteré que la orquesta que allí había improvisado un animado asalto, lo hacía gratis absolutamente, en gracia al éxito que todos celebraban. Y contemplé todas las manifestaciones de admiración y de cariño que hacían al grandioso Muguerza, el notable director de la orquesta que el público tanto había aplaudido en el Nacional. Y me sumé a esa demostración de afecto al maestro.

Cuantos fueron al Nacional, debieron darse cuenta de la labor realizada por el popular director de la orquesta de Actualidades. Muguerza había puesto todo su talento al servicio del alto empeño de la Artística Gallega (Agrupación). Vaya mi aplauso al señor Severo Muguerza.

El último socio de la Agrupación.

Sociedad Castellana de Beneficencia

Esta Sociedad, como es costumbre desde su fundación, celebrará el domingo diez y seis del corriente una solemne misa en honor de su Patrona Santa Teresa de Jesús, en la nueva gilesia de Nuestra Señora del Carmen, situada en la Avenida de Menocal y Neptuno.

La Junta Directiva en su última sesión celebrada, acordó que por este medio se invite a todos los castellanos para que concurran ese día con sus distinguidas familias a la citada Iglesia, para de esa manera honrar a nuestra patrona que es gloria de Castilla tanto por santa como por sabia.

Sabemos que el sermón estará a cargo de un elocuente orador sagrado que ya en otras ocasiones ha cumplido esa misión habiendo sido del agrado de la concurrencia, en su mayoría castellanos que siempre oyen con deleite todo cuanto se relacione con la ejemplar vida de su patrona la excelsa Santa Teresa de Jesús y severo: compuesto de 16 ám-

ASOCIACION DE DEPENDIENTES DEL COMERCIO DE LA HABANA

SUBASTA DE IMPRESOS Y EFECTOS DE ESCRITORIO

Por acuerdo de la Junta Directiva se saca a PUBLICA SUBASTA el suministro de impresos y efectos de escritorio a esta Asociación, por un año. La SUBASTA se celebrará el día 31 de Octubre en curso, a las ocho y media de la noche, ante la Comisión de Impresos. En esta oficina, en horas hábiles, pueden ser examinados los modelos y pliego de condiciones.

Habana, 12 de Octubre de 1927

C. G. TOLEDO Secretario Gral. p. s. r.
9562 2 alt. 13

CENTRO BALEAR

Junta General Extraordinaria

(Continuación)

Convocatoria

Por orden del señor Presidente, tengo el honor de convocar a los señores socios, señoras y señoritas asociadas, para la continuación de la Junta General extraordinaria, suspendida el día 29 de septiembre último, cuya continuación tendrá efecto el próximo domingo, día 16 del corriente, a las dos de la tarde, en el local social, calle de Habana, 198, altos, con el mismo y único objeto, o sea dar a conocer a la Junta General el proyecto parcial de reforma de los Estatutos Generales a los efectos que estime pertinentes.

Para poder tener acceso al local social, será requisito indispensable la presentación del del recibo del mes corriente y el carnet de identificación.

Habana, 11 de Octubre de 1927.

El Secretario Contador,
Juan Torres Guash.
9563 5-d 13

CERVEZA: ¡DEME MEDIA "TROPICAL"!

M.E.C.D. 2016

QUEDAN EXENTOS DE PAGO DEL IMPUESTO DEL UNO Y MEDIO.....

(Viene de la pág. PRIMERA)

tranjero, hechas por quienes no fueren comerciantes importadores, efectuadas sin intervención de agentes o comisionistas, devengarán el impuesto del uno y medio por ciento, que se cobrará por las Aduanas al realizarse la liquidación de los otros derechos que correspondan."

POR CUANTO: el Decreto No. 114 de 31 de Enero de 1927, en el último párrafo de su apartado 4o. dispuso que: "A los efectos del artículo IV de la Ley serán considerados como comerciantes importadores los que tengan ese concepto con areglo a la tarifa de impuestos municipales y los almacenistas importadores, unos y otros que importen y vendan al por mayor, y siempre en relación a los artículos y mercancías de su giro que importen como tales. Los Administradores de Aduanas exigirán para eximir del pago del impuesto del uno y medio por ciento al importador, la justificación con el recibo de la contribución correspondiente del carácter de comermiante importador o de comisionista o agente, cobrando en otro caso dicho impuesto."

POR CUANTO: en el Decreto de 7 de Febrero de 1927, publicado en la Gaceta Oficial de 10 de Febrero de ese año, y con el fin de puntualizar aún más quienes eran los exentes del pago del impuesto, se declaró en el artículo III que: "A los efectos del artículo IV de la ley, serán considerados como comerciantes importadores los que tengan ese concepto con arreglo a las Tarifas de Impuestos Municipales y los almacenistas importadores, unos y otros que importen y vendan al por mayor y siempre en relación a los artículos y mercancías de sus giros que importen como tales. Los Administradores de Aduanas exigirán para eximir del pago del impuesto del uno y medio por ciento al importador, la justificación con el recibo de la contribución correspondiente del carácter de comerciante importador o de comisionista o agente, cobrando en otro caso dicho impuesto". "Las compras que hicieren dichos comerciantes importadores de mercancías remitidas del extranjero, por sí o valiéndose como agentes suyos de comisionistas, no devengarán el impuesto en las Aduanas, ni corresponder abonarlo al comisionista, si la entrada en la República la hicireen dichos comerciantes importadores."

POR CUANTO: es evidente que la Ley de 27 de Enero de 1927 y las citadas disposiciones reglamentarias, han tendido ostensiblemente a equiparar con el detallista, en sus relaciones con el consumidor, al comerciante importador o almacenista que compra al por mayor y vende al por mayor mercancías de su giro, según se explicaba en la Resolución de la Secretaría de Hacienda de 30 de Agosto de este año.

POR CUANTO: en la necesidad de establecer de una manera clara quienes deben considerarse exentos del pago del impuesto del uno y medio por ciento en la Aduana, y quienes no, la Secretaría de Hacienda dictó con fecha 30 de Agosto de este año una resolución por la cual se dispuso lo siguiente: "PRIMERO: No están obligado al pago del impuesto del uno y medio por ciento en las Aduanas, establecido por el artículo IV de la ley de 27 de Enero de 1927, los comerciantes importadores y almacenistas que compran y venden al por mayor, artículos y mercancías de su giro que importan como tales, y siempre que acrediten con el recibo de la contribución o certificación al efecto expedida por un Ayuntamiento de la República, el carácter de comerciante importador o almacenista". "En todas las Aduanas se llevará un libro registro en donde se inscribirán al efecto de lo dispuesto en el artículo IV de la Ley de 27 de Enero de 1927, todos los comerciantes importadores o almacenistas exentos del pago del Impuesto. Para la inscripción del comerciante en ese libro se requiere la presentación del recibo de la contribución o del certificado expedido por el Ayuntamiento que acredite el carácter de comerciante importador o de almacenista; y también se requiere la prestación de declaración jurada ante Notario de la República, por la que conste que el declarante es comerciante importador o almacenista, que importa al por mayor y vende al por mayor, artículos y mercancías de su giro, hecha esa declaración bajo juramento con los apercibimientos de responsabilidad penal en caso de no ser ciertos los hechos. Bajo juramento deberá también declarar el contribuyente que no vende al detalle. "La Administración se reserva el derecho, cuando tenga alguna duda respecto de la certeza de las declaraciones hechas por algún contribuyente, para ser inscripto en el libro, e hacer las investigaciones del caso, a fin de comprobar si el comerciante c importador vende c no al por mayor o al detalle, con facultades para dar de baja en el libro de que se ha hecho mérito al contribuyente, quien además incurrirá en las responsabilidades procedentes, por la declaración falsa ante Notario Público, y por la tentativa de defraudación a la Hacienda Pública. A los efectos de hacer las investigaciones procedentes las Aduanas enviarán todos los meses, a la Sección del uno y medio por ciento relación de los contribuyentes incluidos en el libro de exención". SEGUNDO: A más de los casos indicados en la ley, están obligados al pago del impuesto del uno y medio por ciento a que se refiere el artículo IV de la Ley de 27 de Enero de 1927, aquellos comerciantes importadoers que aunque comprasen e importasen al por mayor y estuviesen inscriptos en los Ayuntamientos como comerciantes importadores o como almacenistas, vendieran al detalle la totalidad o parte de sus mercancías; y en su consecuencia, quedan obligados al pago del impuesto en las Aduanas, al realizarse la liquidación de otros derechos que correspondan por importación, sobre la totalidad de lo importado". TERCERO: Como medida transitoria, para evitar demoras en el despacho de las mercancías actualmente depositadas en las Aduanas, los Administradores de Aduanas podrán exigir a los importadores una declaración jurada ante ellos mismos por la que aparezca que el comerciante importador o almacenista, compra y vende al por mayor, que no vende nada al detalle, a más de la presentación del correspondiente recibo de contribución o certificación del Ayuntamiento; y en ese caso no se cobrará el impuesto del uno y medio por ciento. "Si un Administrador de Aduana tuviese dudas de que no concurren en determinado comerciante importador o almacinsta las condiciones para ser declarado exento del pago del impuesto, deberá dar cuenta a la Sección del Impuesto del uno y medio por ciento, para que por ésta se hagan las investigaciones del caso y comprobada la inexactitud de la declaración del contribuyente, se cobrará el impuesto sobre todas las importaciones. También las Aduanas comunicarán a dicha Sección relación de los contribuyentes declarados exentos conforme a este párrafo tercero:" "CUARTO: Los contribuyentes que indebidamente no hubiesen pagado el impuesto a que se contrae esta resolución, están en el deber de satisfacerlo dentro del plazo que se les señale; y caso de no efectuarlo incurrirán en las responsabilidades consiguientes".

POR CUANTO: esa resolución, encaminada a establecer también de manera clara el verdadero sujeto del tributo, de acuerdo con lo dispuesto en la ley de 27 de Enero de 1927, y disposiciones complementarias, o sean los Decretos de 31 de Enero de 1927 y 7 de Febrero del propio año, ha sido objeto de discusiones y controversias por parte de comerciantes y de distintas Asociaciones y Cámaras de Comercio, que han enviado a la Secretaría de Hacienda sendas comunicaciones solicitando, en algunos casos, que se deje sin efecto la resolución; en otros casos, que se define qué debe entenderse, a los efectos de la tributación del uno y medio por ciento en la Aduana, por venta al por mayor y qué debe considerarse venta al por menor; sugiriendo otras veces que se amplíe el concepto de venta al por mayor, a las ventas que se hacen al Estado, a las Provincias, a los Municipios, a los industriales, a los contratistas, etc., etc.; y pidiendo, en muchos casos que el impuesto, en la forma actualmente organizado por la Administración, empiece a cobrarse y cargarse desde el día 30 de Agosto de este año, en lo que se refiere a aquellos que no tributaban antes de esa fecha y que vienen obligados a tributar en virtud de la referida Resolución de Agosto 30.

POR CUANTO: es el deseo de este Ejecutivo de que el cobro del impuesto del uno y medio por ciento se haga en conformidad con la ley, y en las condiciones de armonía mayores entre Fisco y el contribuyente, de tal manera que, sin lesionar los intereses de aquél, puedan dictarse resoluciones que armonicen al mismo tiempo con las solicitudes de los comerciantes; y en este sentido deben tenerse en cuenta algunas de esas solicitudes, especialmente las que se refieren a reglamentar el concepto de la venta al por mayor, de acuerdo con el espíritu de la Ley de Enero, los preceptos legales ya citados y las prácticas comerciales; y a no retrotraer los efectos de la Resolución de Agosto 30, haciendo pagar el impuesto a aquellos contribuyentes que hasta esa fecha no lo pagaban, declarando que los efectos de dicha Resolución se producirán a partir de su fecha, según lo hán solicitado la Cámara de Comercio de la República de Cuba y la Asociació nde Detallistas de Peletería, etc.

POR CUANTO: es también de tener en cuenta, en la reglamentación que por este Decreto se hará, la solicitud que también han hecho algunas entidades mercantiles, en el sentido de que el juramento que haya de prestarse, se ofrezca, no ante el Notario Público, sino ante el Administrador de la Aduana correspondiente, y a la cual es de acceder, no sólo con el objeto de evitar gastos al comercio, sino también porque según las Ordenanzas de Aduanas vigentes, artículo 137, los Administradores de Aduanas están facultados para recibir toda clase de juramentos en relación con sus funciones y con las importaciones de mercancías.

POR CUANTO: el artículo 101 de la Ley de Impuestos Municipales, establece que se considerarán vendedores al por menor, a los que se dediquen habitualmente a la venta de artículos, productos o confecciones para consumo o uso directo de las familias o de los particulares; y vendedor al por mayor serán los que habitualmente surtan los establecimientos que venden al detalle o en grandes proporciones a las empresas industriales de cualquier clase o a las instituciones del Estado, la Provincia o al Municipio, o a las colectividades; todo lo cual demuestra de manera clara que la diferencia fundamental, que según la ley vigente existe, entre el comerciante al por mayor y el comerciante al por menor, está en que mientras aquel surte habitualmente a los establecimientos que venden al detalle; el comerciante al por menor, llamado también detallista es el que vende directamente al consumidor; criterio éste que tuvo en cuanta la Resolución de la Secretaría de Hacienda, de Agosto 30.

POR CUANTO: este criterio es el que debe seguir inspirando la reglamentación que en definitiva se haga del artículo IV de la Ley de 27 de enero de 1927, para dejar solucionada la cuestión de la aplicación del impuesto del uno y medio por ciento en las Aduanas.

POR CUANTO: la Constitución de la República, en su artículo 68, número primero, faculta al Presidente de la República para dictar cuando no lo hubiere hecho el Congreso, los reglamentos para la mejor ejecución de las leyes; y en este caso se hace necesario dictar una reglamentación complementaria de lo dispuesto en el artículo IV de la Ley de 27 de enero de 1927.

POR TANTO: en uso de las facultades que me están conferidas, y a propuesta del Secretario de Hacienda,

RESUELVO:

PRIMERO: No están obligados al pago del impuesto del uno y medio por ciento en las Aduanas, establecido por el artículo IV de la Ley de 27 de enero de 1927, los comerciantes importadores y almacenistas que compran y venden al por mayor artículos y mercancías de su giro, que importan como tales, y siempre que acrediten con el recibo de la contribución o certificación al efecto expedida por un Ayuntamiento de la República, el carácter de comerciantes importador o almacenista.

SEGUNDO: A los efectos de lo dispuesto en el párrafo anterior, se entenderá que con ventas al por mayor las siguientes:

a):—Las ventas que se hagan entre sí los comerciantes importadores y almacenistas.

b):—Las ventas que hagan los comerciantes importadores y almacenistas, a los detallistas o comerciantes que a su vez vendan directamente al público, cualquiera que sea la ascendencia de esa venta y número de bultos.

c):—Las ventas que se hagan al Estado, las Provincias o los Municipios.

d):—Las ventas efectuadas, en grandes proporciones, a los ingenios y demás empresas industriales, de las maquinarias necesarias para su industria y de los artículos que constituyan la materia prima de la misma industria.

TERCERO: Todas las demás ventas no comprendidas en la relación del apartado anterior se considerarán ventas al por menor al detalle, a los efectos de la presente reglamentación de la Ley de 27 de Enero de 1927.

CUARTO: En todas las Aduanas de la República se llevará un libro registro en donde se inscribirán al efecto de lo dispuesto en el artículo IV de la Ley de 27 de Enero de 1927 todos los comerciantes importadores o almacenistas, exentos del pago del impuesto Para la inscripción en el libro mencionado se requiere presentar el recibo de la contribución o del certificado expedido por el Ayuntamiento que acredite el carácter de comerciante importador o almacenista del solicitante; y también se requiere la prestación de un juramento, ante el Administrador de la Aduana respectiva, por donde el declarante haga constar que es comerciante importador o almacenista, que importa al por mayor y vende al por mayor, artículos y mercancías de su giro, dentro del concepto de venta al por mayor que se da en el párrafo segundo de este decreto, y hecha esa declaración bajo juramento con los apercibimientos de responsabilidad penal en caso de no ser ciertos los hechos. Bajo juramento también declarará el contribuyente que no vende al detalle, entendido este concepto, según lo determina el párrafo tercero de este decreto.

La Administración se reserva el derecho, cuando tenga alguna duda respecto de la certeza de las declaraciones hechas por algún contribuyente, para ser inscripto en el libro de exentos, de hacer las investigaciones procedentes, con el objeto de comprobar si el comerciante importador vende o no al por mayor, como ya se ha definido o si vende al detalle o al consumidor directamente, o en otra forma distinta, con facultades para dar de baja en el libro de que se ha hecho mérito al contribuyente, quien, a más de perder entonces su condición de exento, incurrirá en las responsabilidades pertinentes por juramento falso ante el Administrador de la Aduana y por tentativa de defraudación a la Hacienda Pública. A los efectos de hacer las investigaciones que procedieren, los Administradores de Aduanas enviarán todos los meses a la Sección del uno y medio por ciento, una relación de todos los contribuyentes incluídos en el libro de exención en cada mes, con la que se dará cuenta al Secretario de Hacienda.

Este libro de exención será rectificado todos los años económicos, excluyéndose del mismo a aquellos que hubiesen perdido la condición legal para estar incluídos y a ese efecto los Administradores de Aduanas exigirán cada año, no solo la certificación expedida por el Ayuntamiento justificativa del carácter de comerciante importador o de almacenista del interesado, sino también el juramento ante el Administrador de la Aduana de que se ha hecho mérito. También serán excluídos del libro en cualquier tiempo, los que hubiesen perdido las condiciones exigidas para figurar como exentos.

QUINTO: A más de los casos indicados en la ley, están obligados al pago del impuesto del uno y medio por ciento en las Aduanas, a que se refiere el artículo V de 27 de enero de 1927, aquellos comerciantes importadores que aunque comprasen o importasen al por mayor y estuviesen inscriptos en los Ayuntamientos como comerciantes importadores o como almacenistas, vendieren al detalle la totalidad o parte de sus mercancías, y, en consecuencia, quedan obligados al pago del impuesto en las Aduanas respectivas sobre la totalidad de lo importado, al realizarse la liquidación de los otros derechos que correspondan por importación.

SEXTO: Se ratifica la Resolución de la Secretaría de Hacienda de agosto 30 de 1927 en todo aquello que no haya sido modificado por este Decreto.

SEPTIMO: Las disposiciones de la Resolución de la Secretaría de Hacienda, de agosto 30 de 1927, tendrán efecto a partir de la referida fecha de agosto 30 de 1927; y, en consecuencia, los contribuyentes que antes de la referida fecha no hubiesen estado pagando el impuesto del uno y medio por ciento en las Aduanas, deberán hacerlo efectivo a partir de las operaciones que hubiesen realizado desde agosto 30 de este año en lo adelante.

OCTAVO: Las cantidades que se hubiesen admitido en depósito en las Aduanas, entregadas por importadores que no estuviesen comprendidos dentro de la exención a que se refiere este decreto, serán ingresadas en firme en la Hacienda Pública.

NOVENO: El Secretario de Hacienda queda encargado del cumplimiento del presente decreto.

Dado en el Palacio de la Presidencia, en La Habana, a trece de octubre de mil novecientos veinte y siete.

Gerardo Machado, Presidente.
Santiago Gutiérrez de Celis, Secretario de Hacienda.

Muchos ....

(Viene de la pág. PRIMERA)

Doctor Remigio Dou, médico vacunador de la Jefatura Local de Sanidad de San José de las Lajas; José F. Reyes, Auxiliar de la Jefatura Local de Sanidad de Cárdenas: Martín Cárdenas Morales, obrero del Negociado de Desinfección; Emilio Angorto, Auxiliar de la Jefatura Local de Sanidad de Banes; Enrique Mirambell, Auxiliar de Radiología del Dispensario Furbusch: José A. Barroso, Auxiliar del Negociado Central; Antonio Pérez Fernández, Auxiliar; Demetrio Valdés, Auxiliar de la Oficina de la Secretaría; Félix Hernández, Auxiliar del Servicio de Ordenes y Reclamaciones; Ramón Caballero, Auxiliar del Archivo Local; Moisés Delgado, Auxiliar del Archivo Local; Pedro Valdés Martínez, Auxiliar del Hospital Calixto García; Arsenio Perera, Obrero de la Jefatura Local de Sanidad de Cabezas; Angel Mirabal, Auxiliar de la Jefatura Local de Sanidad de Marianao; Juan Alemán, Oficial de Inspección Sanitaria de Casas y Rubén H. Ruiz Auxiliar del Negociado de Inspección Médica.

Clamoroso ....

(Viene de la pág. PRIMERA)

po Diplomático residente en ésta, encabezado por el Encargado de la Legación de España y el Cónsul General de aquella nación. El señor Martínez Sierra dijo a los periodistas que estaba hondamente agradecido al Gobierno del General Machado porque el Secretario de la Presidencia señor don Viriato Gutiérrez en la suposición de que la última contienda ocurrido en México inpidiera llegar a esa población a su compañía, el Gobierno Cubano ofrecía todo su apoyo para que la empresa Bárcena Martínez Sierra hiciera una temporada teatral en la Habana.

En San Francisco ....

(Viene de la pág. PRIMERA)

Santandreu, cura párroco de la iglesia española.

El cónsul de Cuba, señor Gabriel Angel Amenabar, pronunció un discurso ensalzando la obra de España en América y la de los misioneros franciscanos y jesuitas como factores principales de la civilización de los aborígenes.

La concurrencia entusiasmada dió vítores al Rey Alfonso, al presidente Machado y al cura Hidalgo.

La colonia española acordó enviar un saludo fraternal al DIARIO DE LA MARINA, a los españoles residentes en Cuba y al pueblo cubano, por conducto de su presidente el señor Miguel González, de la Sociedad Española, y del presidente Antonio García, de la Unión Española de California.

CRONICA DE TRIBUNALES

IMPORTANTE RESOLUCION DICTADA POR EL SUPREMO SOBRE UNA DEMANDA EN COBRO DE LA SUMA DE $350.000

Una señora fué absuelta de la demanda establecida por el banco Canadá en cobro de la expresada suma.—Recurso contra fallos de las Audiencias de la Habana, Matanzas, Santa Clara y Oriente

EN EL SUPREMO

EL PROCESO DE PENA DE MUERTE CONTRA MARCELO GAMAYO, DE CAIBARIEN

Hasta nuevo señalamiento, la Sala de lo Criminal del Tribunal Supremo suspendió ayer tarde, a solicitud del doctor Diego Vázquez Bello, defensor, la vista del recurso de casación admitido de derecho en beneficio del reo Marcelo Gamayo, contra el fallo de la Audiencia de Santa Clara, que lo condenó a la última pena, como autor de la muerte de Emiliano González Jacomino, ocurrida el 24 de febrero último en el pueblo de Caibarién.

IMPORTANTE RESOLUCION

En la sentencia proferida por nuestro más alto Tribunal de Justicia en el pleito seguido por el Banco del Canadá contra M. Suárez y Compañía, Clotilde Pérez de Suárez y María de la Luz Adán viuda de Pírez, la casación acordada se limita exclusivamente al pago de costas y daños y perjuicios en que había sido condenado el Banco por la Audiencia de Santa Clara; confirmándose y manteniéndose todos los pronunciamientos principales del fallo recurrido, entre ellos la absolución de doña María de la Luz Adán viuda de Pírez de la demanda de $350.000.00 que el Banco contra ella había entablado, dejándose sin efecto el embargo preventivo que éste había trabado en bienes de la propiedad de aquélla. El Supremo ha aceptado, en lo esencial, la tesis sustentada por los doctores Bernardo J. Valdés, Jorge Besada y Carlos Revilla, defensores de la señora Adán en las diferentes instancias.

RECURSOS CONTRA FALLOS DE LAS AUDIENCIAS DE LA HABANA, MATANZAS, SANTA CLARA Y ORIENTE

Dicha Sala ha dictado sentencia declarando sin lugar el recurso de casación interpuesto por los procesados Néstor Martínez y Manuel Alvarez Verdecia, campesinos ambos y domiciliados, respectivamente, de Buey Arriba y Bueycito, combatiendo el fallo de la Audiencia de Oriente, que los condenó en causa por falsedad en documento privado. Martínez, en perjuicio del cual fué apreciada la agravante de reiteración, fué condenado a un año de reclusión, imponiéndose a Alvarez seis meses de igual clase de pena, por cuanto en su perjuicio no se apreció ninguna agravante.

Así mismo ha declarado sin lugar la nombrada Sala, el recurso de casación interpuesto por el procesado Juan Lázaro Fernández, constructor y vecino de Santa Clara, impugnando el fallo de la Audiencia de aquella provincia, que lo condenó a la pena de un año, ocho meses y veintiún días de prisión correccional, como autor de un delito de disparo de arma de fuego contra determinada persona.

De igual modo ha declarado sin lugar la citada Sala, el recurso de casación interpuesto por el procesado Arturo Cairo Torres, carpitnero y vecino de esta ciudad, contra el fallo de la Sala Tercera de lo Criminal de la Audiencia de la Habana, que lo condenó a la pena de tres años, seis meses y veintiún días de presidio correccional, como autor de un delito de robo.

SEÑALAMIENTOS PARA HOY EN EL SUPREMO

Sala de lo Criminal

No hay.

Sala de lo Civil

Pinar del Río. Carlos J. Harrah contra herederos y causahabientes de Antonio J. de Vestin. Ponente: doctor Travieso. Letrado: doctor Martínez.

Habana. Robledo Ruiz, contra Compañía de Seguros La Mutua Industrial. Ponente: doctor Travieso. Letrado: doctor Rosainz.

Habana. Mayor cuantía. Fermín González contra Assurance Company Limited. Ponente: doctor Avendaño. Letrados: doctores Sabí y Varona.

Cienfuegos. Federico Rodríguez contra Dionisio Mejías. Ponente: doctor Travieso. Letrados: doctores Gay y Laredo.

EN LA AUDIENCIA

SEÑALAMIENTOS EN LA AUDIENCIA PARA HOY

Sala Primera de lo Criminal

Luis Antonio de la Paz, por disparos. Defensor: doctor Anglada.

Luis Mojenes, por rapto. Defensor: doctor Garcilaso de la Vega.

Armando Guerra, por infracción de la Ley de Drogas. Defensor: doctor Meneses.

Alfredo Alvarez, por estafa. Defensor: doctor Franco.

Eduardo Valdés Suárez, por infracción electoral. Defensor: doctor Lavín.

Tomasa Llorens, por estafa. Defensor: doctor Giberga.

Ramón Alvarez, por expendición de monedas falsas. Defensor: doctor Alfonso.

José García, por falsedad. Defensor: doctor Franco.

Sala Segunda de lo Criminal

Ramón Estrada, por rapto. Defensor: doctor Barroso.

Juan M. Arriba, por estafa. Defensor: doctor Márquez.

María Santeiro, por estafa. Defensor: doctor Lliteras.

José M. González, por atentado. Defensor: doctor de Villiers.

Ismael Gainza, por estafa. Defensor: doctor Méndez.

Manuel Vázquez, por imprudencia. Defensor: doctor Font.

José Alfonso, por rapto. Defensor: doctor Garcilaso de la Vega.

María González, por atentado. Defensor: doctor Mármol.

Serafín Saez, por estafa. Defensor: doctor E. Roig.

Sala Tercera de lo Criminal

José Pérez, por rapto. Defensor: doctor Aedo.

Cándido Palmeiro, por imprudencia. Defensor: doctor M. Sterling.

Ventura Braña, por rapto. Defensor: doctor Aedo.

María Torres, por daño. Defensor: doctor de Villiers.

Emilio Abreu, por atentado. Defensor: doctor Hernández.

Lucilo Díaz, por lesiones. Defensor: doctor Moragas.

Sala de lo Civil

Juzgado de Bejucal. Inocente Mederos contra Francisco Luxardo Díaz. Ponente: doctor R. Acosta. Procurador: Fernández. Tercería.

Juzgado del Este. Federico Mendizabal contra Olallo Izquierdo. Mayor cuantía. Ponente: doctor R. Acosta. Letrado: doctor Cortázar.

Juzgado del Este. Manuel Pérez contra Porta y Compañía. Mayor cuantía. Ponente: doctor R. Acosta. Letrados: doctores Jiménez y Puig. Procurador: Barreal y Arango.

Juzgado del Este. Ramón Miguel contra Santamaría y Compañía. Ponente: doctor R. Acosta. Letrado: doctor Mañach. Procuradores: Bravo y Cárdenas.

Juzgado del Norte. Banco Mercantil Americano contra Bouza, Porto y otro. Mayor cuantía. Ponente: doctor R. Acosta. Letrados: doctores Hernández y Galleti. Procuradores: Mestre y Roca.

Juzgado del Sur. Adolphis Pulin contra Compañía Cubana de Accidentes. Menor cuantía. Ponente: doctor R. Acosta. Letrados: doctores Zúñiga y Solana. Procurador: Medina.

Juzgado del Centro. J. Ulloa y Compañía contra Ramón Ochoa. Ponente: doctor R. Acosta. Letrados: doctores González y Pino. Procuradores: Castro y Cárdenas.

Este. José Fernández contra Rafael Kapin. Mayor cuantía. Ponente: doctor R. Acosta. Letrados: doctores Montero y García. Procuradores: Roca y Cárdenas.

Juzgado de Bejucal. Domingo González contra Wenceslao Belban. Mayor cuantía. Ponente: doctor R. Acosta. Letrados: doctores Rabí y Valdés. Procurador: Pinto.

Juzgado del Sur. Compañía de Fianzas La Garantía S. A. contra Gabriel Pujol. Menor cuantía. Ponente: doctor R. Acosta. Letrado: doctor Arias. Procurador: Dennes.

Juzgado del Este. The National Cash Register Comp., contra Concepción Valdés. Menor cuantía. Ponente: doctor R. Acosta. Procurador: Pereira.

RELACION DE PERSONAS QUE TIENEN HOY NOTIFICACIONES

Alfredo Manrara, Ricardo Villate, Sergio Ponce, Juan F. López, José Ferry Lugo, Wifredo Mazón, Salvador Rodríguez, Alejandro Llovet, Antonio Ledo, Carlos Menció, Joaquín V. Cantaneo, Gustavo Pino, Carlos M. Sterling, Francisco Alvarez Vega, José Alvaré Caiñas, Isidoro Recio, Armando Gobel, Antonio Gómez Varela, Nicolás S. Varona, Miguel A. Céspedes, Marcela Carrillo, Edreira, José E. Gorrín, José M. Fernández, Mariana F. Leal, Francisco P. Ibarra, Rafael P. Entralgo, Luis Pérez Terán, Udaeta, Julio Blanco, José Camer, Julio E. Blanco, Adolfo Fernández de Velasco, Urbano Gómez, Enrique González Arango, Oscar Gutiérrez, Alfonso Haro, Evelio Jiménez, José Luis Llorens, Mario Pérez Trujillo, Miguel M. Prieto, Juan A. Ruiz, Fernando Soldevilla, Antonio Serra, Antonio Cobos, Ricardo Ponce, Francisco Valdés Hurtado, Luis E. Vilaboy, Antonio Insúa, Miguel A. Illá, Raúl Blanco Laredo, Rodolfo Baños, Florentino B. Saborido, Rita María Pastora, Enrique Rubi, Julio César Molina, Rafael Santos Jiménez, Felipe España, Roberto Carrasco, Javiera Jaime, María Manuel Pomiano, Constantino Martínez.

POR EL AUMENTO DEL SUELDO EN COMUNICACIONES

De todas las oficinas de la Isla llegan mensajes clamorosos en en pro de la vigencia de la ley

"Estimando justa la petición de la sufrida clase de Empleados de Comunicaciones, anhelando sea puesta en vigor la Ley de 1o. de julio de 1920, suspendida por el Gobierno del Dr. Zayas, por el Honorable señor Presidente de la República, haciendo uso de sus prerrogativas, movido por la bondad y alto espíritu de justicia que caracterizan al General Gerardo Machado".

En estos y parecidos términos hemos recibido numerosos telegramas de toda las oficinas de comunicaciones y de nuestros Corresponsales en las seis provincias solicitando la cooperación del DIARIO DE LA MARINA a sus equitativas demandas.

A nuestro juicio es superfluo todo otro requerimiento que el por nuestro conducto dirigido al General Machado, cuya devoción a todo empeño justiciero, es de la mejor valía para el éxito de los meritísimos Empleados de Comunicaciones, que de todas veras les deseamos.

Elogios a Bustamante en el Colegio de los Abogados de Caracas

En la Secretaría de Estado se ha recibido, por conducto del Ministro de Venezuela en Cuba, señor Rafael A. Arraiz, el texto íntegro de la conferencia pronunciada en el Colegio de Abogados de Caracas por el doctor Celestino Ferrera, Delegado al Congreso de Jurisconsultos reunido en Río de Janeiro.

El tema de la conferencia del doctor Ferrera estuvo dedicado a la notable reunión de Río de Janeiro, y ello le dió oportunidad de encomiar el brillante proyecto de nuestro ilustre compatriota el doctor Antonio Sánchez de Bustamante sobre Codificación del Derecho Internacional Privado, proyecto que aceptó aquella asamblea integrada por eminentes jurisconsultos americanos, y que le valió al doctor Bustamante el aplauso y la admiración de todo el Continente.

Al referirse al trabajo del admirado catedrático de Derecho Internacional de la Universidad de la Habana, el doctor Ferrera dice: "El orden y la materia de las deliberaciones los dió el proyecto Bustamante. Como nos lo dijo Urbanaja, la sabia labor de este ilustre jurisconsulto, contenida en su proyecto de Código de Derecho Internacional Privado, fué el numen y la norma del Congreso para la discusión y la victoria".

Postulados ....

(Viene de la pág. PRIMERA)

La revolución nicaraguense, que amenazaba lanzar en la contienda a los países de Centro América, se apagó de pronto, con asombro de cuantos veían desenvolverse aquella guerra. El General Moncada, una personalidad distinguida de su país, que había sido director de los diarios "El Nacionalista" y "El Centinela" escuchó el ruego de dos emisarios del Gobierno americano: Mr. Stinson y Mc. Coy de que no se derramara más sangre entre hermanos y que se confiara a la gestión de la República del norte, para proporcionar medios pacíficos en los cuales todos pudieran desenvolver sus gestiones en pro de los ideales acariciados.

El General Joé María Moncada es un hombre de hablar resuelto, de energía en la palabra, de mirar vivo y de figura arrogante. Aparece a bordo del "Colombia" y pronto responde, con llaneza y ufanía a la curiosidad reporteril que le interroga. No esquiva razonar sobre el acontecimiento que asombró a nuestros países. Antes bien lo analiza y nos proporciona detalles interesantes del mismo:

—Yo nos dijo, después del pacto de paz celebrado entre los representantes del Presidente Coolidge, los señores Stinson y Mc Coy logré que la casi totalidad de los comprometidos en el movimiento revolucionario depusieran sus armas, lo que se hizo por patriotismo, no sólo por evitar derramamientos de sangre, sino para evitar en el futuro a Nicaragua, odios y represalías de una nación poderosa como los Estados Unidos ligada hoy a nuestros intereses.

Los representantes del Presidente de los Estados Unidos al pactar la paz lo hicieron a base de lograr del actual gobierno de Nicaragua la reforma de la Ley Electoral y la celebración dentro de un año, o sea en el mes de octubre del año 1928 elecciones generales en la república, bajo todas las garantías para que no sea falseado el sentir del pueblo.

Los elementos liberales que siguieron a la revolución a su Jefe político el General Moncada, y que costó gran trabajo para que aceptaran el pacto, depusieron las armas por la presión que ejerció el representante Stinson quien envió una carta al Campamento Militar del expresado general, diciéndole que los Estados Unidos lograrían la paz en Nicaragua por grado o por fuerza y de ahí la necesidad de proceder con juicio, llegándose al pacto mediante la condicional de que las futuras elecciones nicaraguenses serán completamente imparciales y revestidas de la más absoluta garantía.

Este pacto y otros relacionados con el mismo asunto, es lo que va a reclamar el General Moncada a los Estados Unidos, pues después de lograrse la paz, sólo pudo volver a la Capital de Nicaragua por la protección y garantías que le ofreció el jefe americano destacado en Managua, dado que el actual gobierno no veía con gusto que él retornara a la capital a pesar de ser un senador electo.

Antes de embarcar en el "Columbia" el General Moncada como Jefe del Partido Liberal dirigió un manifiesto al pueblo recomendándole calma y unión y confianza en los compromisos de carácter internacional que tienen contraidos los Estados Unidos con el pueblo nicaraguense.

El General Moncada regresará a su país con las suficientes garantías para empezar a actuar como senador en el próximo mes de diciembre y ser el leader de las reformas de la ley electoral.

En el manifiesto del General Moncada, se trazan los postulados de la próxima contienda que ha de verificarse en las elecciones de octubre de 1928. Explica a sus partidarios cómo habiéndose insinuado su nombre en labios del Ministro de los Estados Unidos, Mr. Jefferson varias ocasiones, hace años, como un posible Presidente de la República conveniente a los intereses de Nicaragua él había rechazado la indicación, convencido de que aquella debía hacerla, más que un diplomático americano el pueblo. Y que cuando más tarde fué su partido quien lo pidió aceptó entonces, dispuesto a resignar la candidatura y exaltar a cualquier otra personalidad, si ese fuera el deseo de su pueblo, previamente manifestado en un plesbicito en el que hubiera garantías electorales.

Cree que el Partido Liberal, debe avanzar por una senda de rectificaciones respecto de la política exterior, considerándola con mayor amplitud de miras, abriendo el país a las conquistas del progreso y los mayores adelantos materiales. Establecer el culto católico con la protección del Estado, puesto que considera la religión como absolutamente necesaria para la conservación de la moral en el pueblo y los hogares recordando haberla defendido siempre, propiciando en su país la creación de algunos templos y finalmente dotar al elemento obrero de una legislación adecuada, en armonía con sus necesidades y con las corrientes modernas que lo emancipan de su tradicional esclavitud, proporcionándole los atributos del hombre libre, y los medios decorosos y prácticos para conquistar su adelantamiento.

Esas fueron, a grandes rasgos, las afirmaciones que con decisión y energía formuló ayer a los periodistas habaneros el general Moncada prometiéndose estar de regreso en su país dentro de unos cuantos meses, para ser el portaestandarte de la reforma electoral, como punto de partida para la conquista de los propósitos e idealidades que ambiciona para su país, al que le hace falta orden y honradez en su administración y paz fecunda, a cuyo calor se fomenten todas las iniciativas plausibles que le permitan avanzar hasta la línea en que se hallan los demás países de América.

Las romanas de pesar tabaco en Vueltabajo no están al fiel

Por indicaciones de Gobernación, Agricultura investiga el asunto para depurar responsabilidades

En la mañana de ayer el Sub-Secretario de Agricultura acusó recibo a la Secretaría de Gobernación de la comunicación en que este último centro la incitaba a realizar una investigación dentro de su esfera jurisdiccional, acerca del lamentable estado en que se encuentran las romanas y balanzas que se utilizan en la provincia de Pinar del Río para pesar el tabaco que se cosecha en las fincas.

Gobernación, desde hace tiempo tiene noticias de sus agentes en Occidente de que esas balanzas no están al fiel, perjudicándose con ello a numerosos vegueros que entregan sus cosechas al peso a los compradores.

En el caso de comprobarse la infracción, la Secretaría de Agricultura impondrá fuertes multas a los culpables.

EL ALCALDE MUESTRA DISGUSTO ....

(Viene de la pág. PRIMERA)

Y los vecinos de la Habana, de esta ciudad que fué alegre y sigue siendo confiada, esperan del doctor Miguel Mariano Gómez, por sus dotes como organizador de los servicios municipales, como restaurador de la Casa Consistorial y como hábil político pleno de simpatías grandes cosas y hechos ciertos que han de embellecer el más importante municipio de la Habana.

LABOR DE DIFUSION DEL CLUB ROTARIO

El señor Centurión, secretario del Club, nos dijo que la labor realizada en la Alcaldía de la Habana por el doctor Miguel Mariano Gómez, reorganizando y ampliando todos los servicios públicos que dependen del Municipio y que sanean su hacienda, lo cual ha sido recogido con el general beneplácito por todos los vecinos de la ciudad, debía ser conocida por todos los miembros del Club Rotario, en el que están representadas todas las actividades de la vida profesional, artística, mercantil e industrial de Cuba, las cuales siempre se hallan en estrecha relación, intimamente unidas, al Municipio y a las disposiciones que emanan de este organismo.

Y al efecto, para dar cuenta de la labor del Alcalde y de sus futuros proyectos en beneficio de la ciudad capitalina, fué por lo que el Club Rotario invitó al doctor Gómez.

GARATE PRONUNCIO UNAS VIBRANTES FRASES

—Y ahora—dijo—que se están rectificando los errores pasados, que se están enmendando todos los entuertos de una administración desastrosa, plena de concupicencias y pecados; en el momento preciso en que la Municipalidad de la Capital tiene a su frente un honrado y hábil mandatario, que observa una administración ajustada y beneficiosa para los vecinos de la Habana, es cuando se va a suprimir el Ayuntamiento.

—Ahora, que se está haciendo una labor honrada, depuradora, labor de acción, de edificación, es cuando la ciudad de la Habana dejará de tener Ayuntamiento. Esto, señores, me recuerda la frase del político español, Martínez Villergas, frase tan sutil, como aquella que pronunció al decir que Cuba era el país de los viceyersas.

—"Pero,—sigue diciendo cabrá al Ayuntamiento de la Habana el honor de que su última página será una pagina de gloria y honradez.

GRAN CANTIDAD DE TURISTAS VISITARAN LA HABANA ESTE INVIERNO

El señor Fausto Simón, encargado de la propaganda turística del hotel Plaza ha regresado a la Habana pleno de las más halagueñas esperanzas para la estación invernal de este año.

Después de haber visitado diversas ciudades de los Estados Unidos, como agente del turismo, trae la impresión de que llegará a la Habana un contingente de viajeros considerable.

Varias compañías de vapores tienen ya contratadas más de veinte excursiones para la isla, siendo este detalle un hecho notable pues nunca en esta época del año se habían separado tal número de pasajes para este puerto.

Así, pues, podemos adelantar a todas aquellas personas, especialmente al comercio capitalino, que este año el contingente de viajeros americanos rebasará el de otros años.

EL ALCALDE LEYO SU INFORME

Ya a los postres del almuerzo fuéle concedida la palabra al doctor Miguel Mariano Gómez, el cual leyó un extenso informe relacionado con todos los departamentos del Ayuntamiento, del estado en que los encontró y de la manera que viene desenvolviendo su acción alcaldicia desde el día que tomó posesión del cargo de Mayor de la Ciudad.

Después de saludar de una manera gentilísima al club y a sus miembros, el doctor Gómez leyó unas cuartillas y empezó refiriéndose al estado desastroso en que encontró el Municipio cuando tomó posesión.

—Nadie desconoce tampoco la situación en que encontré el tesoro, cuando me hice cargo de la Administración Municipal; situación desesperada en que no disponía ni siquiera, de lo que necesitaba para cubrir las atenciones de febrero; con $5,629.53 en caja necesitando pagar más de un millón; agotandos en siete meses, los créditos presupuestados para todo el año; y como si todo ello fuera poco un personal desafecto, maleado en su mayor parte por todo género de concupiscencias.

—La situación a que me refiero era tan desesperada, que necesité imponerme de la manera que lo he hecho, rodeándome de fieles colaboradores y laborando sin descanso, hasta conseguir el resultado que hoy puedo exponer ante vosotros, resultado exacto, que no relatan mis palabras sino estadísticas y cifras que no engañan, que ponen de manifiesto la actuación que he comenzado y que habré de mantener durante toda mi gestión, respondiendo de ese modo a la confianza depositada en mí por el pueblo de la Habana.

Empezaré por los Departamentos de Impuestos, Contaduría y Tesorería.

Nota de lo ingresado y pagado desde el 24 de febrero de 1927 hasta el 30 de septiembre.

LAS RECAUDACIONES HAN SOBREPASADO TODOS LOS CALCULOS

—Las recaudaciones por todos conceptos han sido enormes y han sobrepasado todos los cálculos lo que demuestra que antiguamente no se cobraban o que se filtraban de modo misterioso de la Caja Municipal.

—Basta decir que a principios de julio la patente anual para la Expedición de Vinos, Alcoholes, Cervezas, etc., ascendió a la cantidad de $413.452.00.

—Y que en el primer Trimestre del Ejercicio del 1927-28 por el concepto de Fincas Urbanas importó el cargo la cantidad de $908.226.96. Al año, o sean los cuatro Trimestres, importan $3.632.907.84. La renta bruta anual de las casas sujetas al Impuesto Territorial en la ciudad de la Habana, es pues de $40.365.639, sobre cuya cantidad (deducido el 25 para huecos y reparos) se cobra el doce por ciento del Impuesto fijado por la Ley, es decir que el líquido imponible al efecto del impuesto es de $30.274.232.00 al año. Si se calcula que los $40.365.639.00 que producen en alquiler las casas de la Habana son equivalentes al seis por ciento de su valor, tenemos que el valor de la propiedad urbana de la Habana sujeta al impuesto asciende actualmente a $672.760.600.00.

EL ALCALDE Y LA DECLARACION DEL COMERCIO

—Una de las partes principales de mi programa de gobierno es el de rebajar las contribuciones por Fincas Urbanas, Rústicas e Industria y Comercio, con el fin de aliviar al pueblo y al Comercio de las terribles cargas que ya pesan sobre él.

—Ahora bien, tengo que declarar con sentimiento que a pesar de mi invitación a los propietarios y al Comercio en general para que me secundaran en estos propósitos, declarando las verdaderas rentas de sus fincas y el verdadero ejercicio de su comercio, no lo han hecho todos los que más obligados estaban a ese fin, por lo que esta bella realidad de mi programa no puedo llevarla a la práctica de primera intención y yo vuelvo nuevamente a citarlos para que ellos contribuyan a que se realice una de las ideas fundamentales de mi programa de gobierno: rebajar las contribuciones municipales.

REGULACION DE TRAFICO

—La falta de reglamentación para la circulación de los ómnibus hizo que designara una comisión completamente ajena a la política, que se inspiraran solamente en las necesidades de la ciudad, para que me redactaran un nuevo reglamento de tráfico, obra esta que nos ha de poner a la altura de las ciudades más importantes del mundo.

La comisión encargada de redactar este reglamento la formó el señor Andrés Terry, Presidente del Auto Club de Cuba y el señor Andreu, experto conocedor de la materia que se trató.

OTROS ASUNTOS DE IMPORTANCIA

Se refirió el doctor Miguel Mariano Gómez al departamento de Fomento, el cual se ocupó de la construcción de los hogares pobres, deteriorados por el ciclón del año pasado. Habló de las construcciones clandestinas y trató sobre el barrio del Vedado al cual quiere conservarle de todos modos su "cachet" de suburbio elegante y residencial.

Una de las cosas que se están atendiendo por la municipalidad es la restauración del Templete y la del Palacio Municipal, los cuales dentro de breve tiempo quedarán restauradas, ya que se encontraban en pésimo abandono y descuido.

EL HOSPITAL MUNICIPAL ORGULLO DE LA HABANA

El Hospital Municipal ha sido dotado durante mi administración, no sólo de medicinas y de material de curación sino del instrumental adecuado para las salas de operaciones. De igual manera me he preocupado constantemente por el funcionamiento eficiente de las casas de socorros no solamente dotándolas de medicinas y de material, sino de locales adecuados para su funcionamiento.

Y para terminar dijo el Alcalde:

—Esa es, a grandes ragos, la parte principal de la labor que vengo realizando.

—Mis proyectos para el futuro, están de acuerdo con vuestras esperanzas; y con los merecimientos grandes del pueblo de la Habana.

—Nadie desconoce en efecto, los propósitos que abrigo, de mantener a toda costa la honestidad que impera en los distintos sectores de la Administración Municipal; de mejorar constantemente los servicios existentes; de atender debidamente al ornato público y al alumbrado de la Capital; y de llevar a la práctica, a la mayor brevedad, la construcción del Hospital de Maternidad, del Hospital Infantil, del Orfelinato o Escuela Municipal, del Dispensario para Tuberculosos, de la reconstrucción de la Casa Municipal, de la construcción de un edificio adecuado para el tratamiento de las Enfermedades de la Piel, Sífilis y Profilaxis Venerea; y cuantos servicios considere beneficiosos para el pueblo de la Habana.

—Cuento para realizarlos, con el apoyo que me prestan los miembros todos del Ilustre Consistorio; que han comenzado por aprobar ya, mis anteproyectos de Presupuestos; cuento, con el apoyo moral que me presta el Honorable Presidente de la República; cuento con el calor y el entusiasmo de la prensa; y cuento además, para confiar en el triunfo, con el apoyo vuestro, de los Rotarios de la Capital, que figurando siempre en el primer lugar, en todas las nobles luchas de la vida, sabeis alentar con vuestro aplauso, a cuantos se afanan en luchar, llevando como divisa un empeño como el mío, tan levantado como grande.

El Vaticano ....

(Viene de la pág. PRIMERA)

sólo una parte insignificante. A este efecto, el "Osservatore" propone que debe formarse otro Estado, similar a las repúblicas de San Marino y Andorra, al Principado de Mónaco o al Gran Ducado de Luxemburgo, los cuales aunque existiendo como Estados independientes, no constituyen amenaza para las naciones vecinas.

Los que apoyan esta idea recuerdan que en 1870, cuando fué anulado el poder temporal de la Iglesia, Italia estuvo dispuesto a dejar al Papa lo que se llamaba "ciudad leonina", a saber, la porción de Roma situada en la margen derecha del Tiber donde se encuentra San Pedro, el palacio apostólico y el Vaticano, pero Pío IX y su secretario de Estado, el cardenal Antonelli, rechazaron la oferta.

Más tarde, Italia, gobernada en aquel tiempo por fuertes elementos anticlericales, no solamente se negó a ceder la "ciudad leonina" a la Santa Sede, sino que ni siquiera escuchó ninguna otra proposición, como la de dar al Papa un "corredor" que constituyera una sálida del Vaticano al Mar Mediterráneo, con el fin de que el Papado llegase a ser una pequeña potencia marítima.

La actual indicación del "Osservatore" es prácticamente una reanudación del proyecto anticipado antes de la guerra por el Cardenal Bourne, arzobispo de Westminster, quien arguyó que de la misma manera que hay lores en Inglaterra que poseen fincas más grandes que la República de San Marino, donde gozan casi de derechos soberanos, podría crearse un territorio para el Papa.

El cradenal Bourne propuso que los terrenos adjuntos a la basílica de San Pedro y al palacio apostólico debían cederse por Italia al Papa, junto con el derecho de extraterritorialidad, creando así de hecho un nuevo Estado pequeño dentro del cual el Pontífice podría establecer todas las congregaciones eclesiásticas, palacio de los cardenales y residencias para el cuerpo diplomático acreditado ante la Santa Sede.

El editorial del "Osservatore" ha producido una profunda impresión, considerándose que el órgano del Vaticano no podía expresar tan determinadas opiniones sobre la "cuestión romana" sin saber que ya había algunos "pourparlers" sobre el asunto entre la Santa Sede y el Gobierno italiano. Todo el mundo sabe que una de las ambiciones de Mussolini es poner fin al conflicto entre el Vaticano y el Quirinal.

Jamás se ha encontrado Italia en posición tan favorable como ahora, para solventar la "cuestión romana". Ni siquiera el primer ministro Crispi, considerado como el gobernante más despótico de la península en los tiempos modernos, tuvo la misma libertad de acción que tiene hoy Mussolini y esta concentración de poder en un hombre se considera como augurio del éxito de las gestiones para solventar la cuestión.

Crispi trató de resolverla por conducto de monseñor Carini y más tarde por el del abate Tosti, pero fracasó en ambas ocasiones debido a que no había madurado todavía la idea para algunos elementos del Vaticano ni para los anticlericales de Italia.

M.E.C.D. 2016

ANUNCIOS CLASIFICADOS

ULTIMA HORA

ANUNCIOS CLASIFICADOS EN "DIARIO DE LA MARINA"

LISTA DE LAS AGENCIAS DE LOS ANUNCIOS CLASIFICADOS

DEL MUELLE A GALIANO

Nº 1.—Obispo y Cuba, Vidriera de tabacos.
Nº 2.—Oficios 32, Vidriera de Tabacos.
Nº 3.—Zulueta y Misión. "Hotel París", Vidriera de tabacos.
Nº 28.—Obispo y Compostela, "La Popular", Vidriera de Billetes.
Nº 10.—Mercado de Colón, 25, "El Gallo".
Nº 9.—Consulado y Animas. Farmacia "Santa Amalia".
Nº 8.—Galiano 11, Panadería "La Flor de Galiano".
Nº 7.—Neptuno y Aguila, Almacén de Víveres "El Aguila".
Nº 6.—Galiano y San Rafael, Almacenes "El Encanto".
Nº 5.—Galiano y Zanja, Café "El Imperial", Vidriera de Tabacos.
Nº 35.—Salud y Lealtad, Farmacia del doctor Luis M. de Laosa.
Nº 4.—Monte y Amistad, Café "Marte y Belona", Vidriera de Tabacos.
Nº 51.—Oficios 50.—Hotel "El Oriente".

DE GALIANO A BELASCOAIN

Nº 18.—San Rafael y Campanario, Café "Las Delicias", Vidriera de Tabacos.
Nº 37.—San Lázaro y Campanario, bodega "La Palma".
Nº 16.—San Lázaro y Belascoaín, Café "Manhattan", Vidriera de Tabacos.
Nº 15.—Neptuno y Belascoaín, "El Gato Blanco", Billetes.
Nº 12.—Belascoaín 118, esquina a Santo Tomás, "La Villa de Navelgas".
Nº 24.—Vives y Figuras, bodega "El Globo".
Nº 32.—Florida y Esperanza, bodega "El Almacén de Florida".

DE BELASCOAIN A INFANTA

Nº 17.—Aramburu 36, Barbería de Guillermo Valdés.
Nº 19.—Infanta y San Rafael, Café "Moderno", Vidriera de Tabacos.
Nº 20.—Infanta y Carlos III, Café "Las Avenidas", Vidriera de Tabacos.
Nº 11.—Monte y Arroyo, "La Sorpresa", Vidriera de Tabacos.
Nº 21.—Monte e Infanta, Café "La Esquina de Tejas", Vidriera de Tabacos.
Nº 52.—Carlos III, número 50, "El Paseo", Café.
Nº 58.—Máximo Gómez 405, Depósito de miel y melado.

VEDADO

Nº 25.—San Lázaro y N., Víveres Finos "El Cisne".
Nº 27.—Calzada y Paseo, Víveres. Finos, "La Luna".
Nº 30.—Línea 156, entre 18 y 20, Café "El Imperial".
Nº 42.—11 y K, Bodega "La Flor de Oriente".
Nº 66.—Calle 17 esquina a F, Juan Montalvo.
Nº 36.—23 y 12, Café "El Chalet", Vidriera de Tabacos.

JESUS DEL MONTE, VIBORA Y LUYANO

Nº 33.—Diez de Octubre 147 (Puente de Agua Dulce), Café "La Parra", Vidriera de Tabacos.
Nº 43.—Agua Dulce 10, Taller de Carrocería, de Francisco Venta.
Nº 22.—San Francisco y Buena Ventura, Bodega.
Nº 48.—Porvenir y Milagros, Bodega "La Deportiva".
Nº 23.—Avenida de Acosta y Luz Caballero, bodega "La Ofelia".
Nº 49.—Concepción y Avenida de Acosta, Ferretería "La Verdad".
Nº 29.—Diez de Octubre y San Mariano, Bodega "La Maravilla".
Nº 31.—Diez de Octubre, 614, Farmacia "San Ramón".
Nº 47.—Luyanó y Concha, Café "Luyanó Moderno".
Nº 54.—10 de Octubre 305, "La Viña", Almacén de Víveres.
Nº 57.—Calzada de Jesús del Monte número 10, bajos, Rafael González.
Nº 64.—Diez de Octubre 551, "Los Castellanos".
Nº 65.—Estrada Palma y San Francisco, Vidriera de Tabacos.

ARROYO APOLO Y SANTA AMALIA

Nº 46.—Calzada de Arroyo Apolo, 20, Víveres "La Palma".
Nº 45.—Diez de Octubre 763, Tienda Mixta (Reparto Santa Amalia).

CERRO

Nº 50.—Calzada del Cerro y Domínguez, Víveres "El Almacén".
Nº 59.—Churruca 1-B, esquina a San Cristóbal, Hermanos Castellanos.

MARIANAO

Nº 44.—Real 83, Panadería "La Moderna".

JACOMINO

Nº 40.—San Miguel del Padrón y Dorales, Pedro Muñiz y Carrera.

REGLA

Nº 55.—Maceo 48, Esteban García.

GUANABACOA

Nº 53.—Pepe Antonio 20, Miguel Rivas Guinat.

CASA BLANCA

Nº 56.—Artes 59, Casa Blanca, Lorenzo Carreras.

ORDEN DE LOS ANUNCIOS CLASIFICADOS

A. Alquileres de Casas.
B. Alquileres de Departamentos.
C. Alquileres de Habitaciones.
D. Alquileres de Locales.
E. Alquileres de Garages.
F. Se necesitan.
G. Se ofrecen.
H. Compra y Venta de Fincas.
I. Compra y Venta de Solares.
J. Compra y Venta de Establecimientos.
K. Compra y Venta de Animales.
L. Automóviles.
LL. Dinero en Hipotecas.
M. Bonos y Valores.
N. Compra y Venta de Objetos Varios.
Ñ. Enseñanzas.
O. Hospedajes.
P. Para las Damas.
Q. Compra y Venta de Instrumentos de Música.
R. Maquinarias.
S. Muebles y Prendas.
T. Pérdidas.
U. Para el Hogar.
V. Compra y Venta de Libros.
W. Comidas.

(A) ALQUILERES DE CASAS

(1)—Habana

CAMPANARIO 121

Se alquila esta hermosa y ventilada casa compuesta de zaguán, sala, recibidor, comedor al fondo, cinco hermosas habitaciones bajas y tres altas, cuarto de baño moderno, patio y traspatio. Informes: Sr. Sandino, Teléfono M-9556. De 3 a 5 p. m. Puede verse de 3 a 5 p. m.
U H C R Ind 28 31

SUBIRANA Y PEÑALVER

Se alquilan bonitos bajos y altos con sala, comedor, tres cuartos, baño completo intercalado, cuarto de criados, cocina y baño. Las llaves en el puesto de frutas. Informan: teléfono F-2444.
48134 10 Oct.

AGUIAR 134, ENTRE SOY Y MURALLA

Se alquila esta magnífica casa acabada de fabricar. Es de cuatro pisos altos y planta baja propia para almacén: 450 metros de capacidad. Los pisos se componen de recibidor, sala, comedor, cinco habitaciones, baño intercalado, cuarto de criados con su baño, cocina de gas, calentador, lavadero, timbre eléctrico, lujo y confort, capaces de satisfacer al más exigente. Para más informes: J. Barquín y Co., Muralla y Aguiar, almacén de sombreros. Teléfono A-7858.
46691 16 oct.

SAN Rafael 117, esquina a Gervasio. Se alquila el segundo piso de esta moderna casa propio para corta familia. La llave en la bodega. Informan A-2738, Joyería El Gallo. U. S. 46050 16 Oct.

VILLEGAS 111, EDIFICIO 'LAVIN'

Se alquila. Una espléndida casa con sala, recibidor, cuatro habitaciones, baño intercalado, comedor, pantry, cocina de gas con calentador, servicio para criados, todo a la moderna; sólo por el módico precio de 85 pesos; véase la llave en los bajos. U H 47773 16 Oct.

SAN JOAQUIN 68. Entre Omoa y San Ramón en $36 mensuales, se alquila la moderna planta alta compuesta de sala, comedor, dos habitaciones con baño completo y cocina. Informarán los días hábiles en el Tel. A-7629. La llave en los bajos.
U H 49435 17 oct

MARQUEZ González 5, altos, entre San Rafael y San José. Se alquila con sala, comedor, tres habitaciones y servicios. La llave en el 3 bajos. Informes, A-2738, Joyería El Gallo.
U. H. 46051 16 Oct.

CASAS ESTILO AMERICANO

Completamente independientes, de una a dos habitaciones, sala, comedor, baño moderno, agua abundante, muy frescas, elevador. Precio de situación. Neptuno 172 entre Escobar y Gervasio.
U H S-6290 3 Nov.

INFANTA 18. EDIFICIO ARTIGAS

Se alquila una casa de dos cuartos, sala, y comedorcito, cocina, magnífico baño, agua abundante, limpieza de escalera. Precio de situación. Teléfono M-6823.
U H S-6289 19 Oct.

EN la espléndida casa Habana 68, entre Tejadillo y Empedrado, se alquila un gran local con dos huecos a la calle con entrada también por el zaguan, propio para escritorio o tienda. En los altos informarán.
U H-48775 17 Oct.

DESAGUE 20

Alquilo tercer piso derecha, sala, dos cuartos, baño intercalado, comedor, cocina, cuarto y servicio de criados decorado. Llaves segundo piso derecho. Informa doctor Lamelas, Cuba 62.

CUBA 34

Entre Chacón y Cuarteles. Alquila el nuevo piso principal, sala, recibidor, cinco cuartos, dos baños intercalados, galería, comedor, pantry, cocina, cuarto y servicios para criados. Llave en los bajos. Informa doctor Lamelas, Cuba 62.
U H 48966 15 oc

EN 90 pesos, alquilo en San Lázaro y Espada esquina de Fraile, sala, recibidor, comedor, cuatro cuartos, cuarto y servicio de criados. Informan café Vista Alegre. Tel. U-5262.
U H-49381 16 Oct.

SE alquilan los bajos de Prado 39, que se componen de sala, saleta, comedor, ocho cuartos amplios, cuarto doble para criados, cuarto de baño y servicio sanitario. Tiene además un patio y un traspatio, la llave en los altos precio 250 pesos. Informa: García Tuñón, Aguiar y Muralla. Tel. A-2856 U H-49311 14 Oc

SE alquilan altos modernos ventilados. Nueva del Pilar número uno, esquina a Benjumeda. Entrada independiente, sala, recibidor, tres cuartos, baño intercalado, comedor y un salón alto. Agua abundante, precio razonable. Llave e informes bodega de la esquina.
U H 49401 14 oct

DESAMPARADOS 82, se alquila propia para inquilinato o tren de lavado u otra industria, precio $60, la llave en el café Compostela y Desamparados, su dueño Malecón 12 bajos. Tel. M-3227.
U H 49483 17 oct

JOVELLAR No. 14. Entre Hospital y Aramburo a una cuadra de San Lázaro acabado de construir se alquila el piso, principal y los bajos, con recibidor, sala, comedor, tres amplias habitaciones con lujoso baño intercalado y closets forrados de cedro, cocina y calentador de gas, cuarto y servicio de criados. Estas casas están construídas con todo el confort moderno y propias para personas de gusto. Informarán en el teléfono A-7629 los días hábiles. Precio $75 al mes.
U H 49433 17 oct

AYESTERAN No. 12

$70, altos con sala recibidor, cuatro habitaciones, baño intercalado, comedor al fondo servicios criados, calentador, cocina de gas, terraza al frente. Todo grande, fresquísimo.

ALTOS CHICOS

$30, sala, cuarto, cocina, servicios completos, balcón, agua abundante, fresquísimos, entre Lugareño y Bruzón. Informan en la misma.
U. H. 49617 16 Oct.

TENIENTE REY 92

Se alquila un piso alto compuesto de sala, cuatro habitaciones, cocina, baño, terraza al frente y al fondo, agua abundante, tiene motor. La llave en los bajos. Informan Animas 90, teléfonos letras F-5386 y A-3695. U. H. S-6433 16 Oct.

ALQUILERES DE CASAS

DEL moderno edificio Marqués González núm. 14, se alquilan una planta baja, un primer piso y otro segundo, compuestos de sala, recibidor, dos amplias habitaciones con baño intercalado, comedor, cocina de gas y calentador, nunca falta agua, precios de situación. Informan U-5215.
U H 49394 17 oct

MALECON 12, se alquila hermosos altos con sala, recibidor, comedor, seis habitaciones, baño completo, cuarto y servicio de criados en 125 pesos, la llave en los bajos.
U H 49482 17 oct

ALQUILO, Factoría, 59, primer piso, de esquina, balcón corrido, sala, comedor, 3 habitaciones baño moderno, agua abundante; en $55. Informan en el segundo piso. U H S-6400 15 Oct.

ESPERANZA 144, en $35, alquilo el segundo piso de Esperanza 144 con sala, recibidor, tres grandes cuartos, baño completo y cocina de gas. La llave en el primer piso. Informes, Amistad 18.
U. H. S-6434 15 Oct.

ALQUILO CASA NUEVA

Planta baja, sala, recibidor, comedor, 5 habitaciones, baño intercalado gran cocina, despensa, cuarto de criados, patio y traspatio, en módico precio; muy fresca. San Miguel 173-B. El portero la enseña. O en el segundo piso informan.
U. H. 49614 19 Oct.

CUBA número 29 altos, sala, saleta, cinco cuartos, baño, se alquila en 70 pesos. Informan en los bajos.
49688 17 oc.

PRADO 19 alquilo tres pisos independientes, 3o. seis cuartos, sala, comedor, baño, cocina, servicios criados. 2o. sala, saleta, comedor, cuatro cuartos, baño, cocina, servicio criados. Bajos familia o comercio. Precio 175 pesos. U-2295. U-1690 Verlos de 9 a 11. 49671 17 oct.

SE ALQUILAN

Los hermosos y hermosos primero y segundo piso de la casa sin estrenar Habana 53, entre Empedrado y Tejadillo, compuestos de sala y recibidor, cuatro habiaciones, baño intercalado, comedor al fondo, cuarto criados, servicios independientes y cocina de gas, agua abundante, buena pintura y frente de cantería. Precio rebajado. Informan Tejadillo 22 a todas horas. 49675 6 oct.

SE alquila el primer piso de Reina 103 esquina de fraile compuesto de siete cuartos, sala, saleta, comedor, baño y una espléndida terraza. Llave e informes en los bajos.
49697 17 oct.

SE ALQUILA

El primer piso de la casa sin estrenar Habana número 53-A altos de la Notaría del doctor Fernández Llano, entre Empedrado y Tejadillo con abundante agua, compuesto de sala, recibidor, tres habitaciones, comedor al fondo, cuarto de criado, servicios independienes y cocina de gas. Toda decorada, frente de cantería. Precio rebajado. Informan Tejadillo 22 a todas horas.
49675 6 oct.

SEGUNDO piso alto de la calle Villegas 23 y 25, casi esquin aa Empedrado, compuesto de sala, comedor, tres habitaciones, baño intercalado, cuarto y servicio de criados. La llave en el primer piso de la propia casa. Precio 70 pesos. Informes Departamento de Administración de Bienes, Arellano y Recio. Empedrado 16. Teléfonos A-2218, A-2478 y A-2118. S-6446 30 oct.

SE cede una parte de la casa Muralla número 95 altos, compuesta de dos habitaciones, comedor y cocina, preparado para el giro de comidas. Su dueño entra en cualquier arreglo, no puede atenderla. Informan en la Habana.
S-6444 19 oct.

ALQUILO altos San Rafael 102, entre Escobar y Gervasio, sala, saleta, cinco cuartos, comedor corrido al fondo, agua por motor, 90 pesos. Informan Aguila 213 peletería "La Horma Grande", A-7432.
49713 17 oct.

SUBIRANA 8 a una cuadra de Carlos III, sala, zaguán, cuatro cuartos, salón de comer y gran sótano. La llave en la bodega. Informan Chalet de 12 y 15, Vedado. 49711 21 oct.

OBISPO número 46, espléndido piso alto, sala, saleta, comedor, dos habitaciones, baño intercalado, alquiler 100 pesos. En el mismo edificio se alquila el piso bajo para establecimiento, 125 metros de superficie sin columnas, alquiler 200 pesos. Llave en los bajos, en la casa Wilson. Informan teléfono F-5981.
S-6439 23 oc.

SE alquilan los altos de Salud número 17 tienen siete cuartos, sala, saleta, etc. La llave en los bajos. Tratar en Concordia 22 altos. Teléfono A-4173.
49728 20 oct.

SE alquila la buena y fresca casa de Ancha del Norte número 33 a una cuadra del Malecón, con zaguán y sala, de mármol, cuatro cuartos bajos y res altos, comedor, baño, cocinaß servicio de criados y gran patio. La llave al lado. Informan Baños 28 entre 17 y 19. Teléfono F-4003. 49724 17 oct.

HABANA. Se alquilan los bajos de la casa calle San Miguel 156, entre Gervasio y Escobar, se compone de zaguán, recibidor, sala, biblioteca, comedor, cuatro cuartos, baño, cocina, patio y traspatio. Precio 90 pesos mensuales y la llave en los altos.

ARELLANO Y RECIO

Departamento de Administración de Bienes
Teléfonos A-2218 y A-2478
E 2369 ind. 14 oct.

SE ALQUILAN

Acosta núm. 66, y Picota número 18. Vayan a verlas. Para familia larga. Notaría, almacén, industria o comercio.
49709 23 oc.

REINA 127 entre Escobar y Lealtad hermosos altos, ventilados, modernos, higiénicos y confortables. De 8 a. m. a 5 p. m. Tel. M-5973.
49733-36 17 oct.

BAJOS modernos dos baños completos, agua abundante, sala, tres habitaciones, comedor, cocina moderna, cuarto criados. Hospital 59 a una cuadra de Carlos III, barrio nuevo. Llave al lado. Teléfonos U-4394 y M-2004.
49744 20 oct.

NEPTUNO 212, bajos, entre Marqués González y Oquendo, sala, recibidor, cinco cuartos, saleta, baño completo, cocina, servicio, llave al lado. Informes Habana 186, altos. Teléfono M-1541 y F-1795. 49758 16 Oct.

ESTRELLA 67, segundo piso, esquina a San Nicolás, sala y saleta muy grandes, tres cuartos, uno con baño intercalado completo, cocina de gas, cuarto y servicio para criado independiente como también la salida para la calle del mismo. $50. Véase después de las 12 m.
U H 49790 17 Oct.

ALQUILERES DE CASAS

ALQUILO casas altos y bajos a 35, 40, 50 y 45 pesos, de sala, saleta, tres cuartos, baño intercalado, cocina gas, otras de sala, dos cuartos, baño intercalado, cocina gas. Escobar y Sitios. Informan en la bodega.
U H 49797 16 Oct.

NEPTUNO 106, altos, frene al cine Neptuno, moderna. Se alquila con sala, comedor, recibidor, cinco habitaciones, dos baños y cocina. Informes en los bajos. Alquiler módico.
U H 49805 18 Oct.

SE alquilan unos altos compuestos de sala, recibidor, tres grandes habitaciones con closets, baño de lujo intercalado, comedor, cocina y cuarto y servicios de criados en Jovellar número 12, entre Aramburo y Hospital, precio 75 pesos. La llave el encargado en Jovellar 30. Más informes teléfono A-6775.
49813 15 Oct.

SE alquilan casas modernas compuestas de sala, comedor, dos habitaciones, baño intercalado y cocina, desde 34 pesos a 38, en Jovellar número 30 y 32, entre Espada y Hospital. Informes en las mismas y teléfono A-6775.
49812 15 Oct.

SAN Nicolás 132, entre Reina y Salud bajos, acabados de fabricar, sala, recibidor, cuatro cuartos, baño intercalado, comedor al fondo, cocina de gas, servicio criados. 49820 16 Oct.

CARDENAS 52

próximos a la Estación Terminal. Alquilo el primer piso, sala, saleta, tres habitaciones, comedor, baño, cocina de gas. Precio económico. Informes teléfono A-0480. 49815 17 Oct.

SE alquilan los bajos de Subirana 25, inmediato Carlos III, tres cuartos, sala, saleta, baño intercalado, comedor, cocina, servicios de criados, teléfono U-2457. 49779 18 Oct.

EN 34 pesos alquilo bajos sin altos, sala, comedor y dos cuartos, patio, cocina, todo grande y moderno. Infanta y Desagüe. Informan bodega teléfono F-2935.
S-6447 21 Oct.

SAN RAFAEL 152-V, altos, entre Marqués González y Oquendo, sala, recibidor, cuatro cuartos, baño intercalado, saleta, cocina, servicio. Llave frente. Informes Habana 186, altos. Teléfono M-1541 y F-1795. 49757 16 Oct.

SE alquila San José 200 altos, entre Hasarrate y Mazón. Cerca de la Universidad. La llave en el 207. Informan Notaría de Lamar, Cuba 49, teléfono A-4952.
46749 19 Oct.

(2)—Vedado

SE alquila el tercer piso de la calle O entre 17 y 19, con muchas comodidades; tiene elevador. Puede verse a todas horas. Edificio Piloto.
U H S-6414 16 oct

SE alquila en la calle Tercera entre A y B, Vedado, el piso bajo con todos los adelantos modernos y compuesto de portal, sala, comedor, tres hermosas habitaciones, lujoso baño, cocina, pantry, cuarto y servicios para criados, independientes, garage y galería al fondo. Las llaves en la bodega de la esquina de B. Informan en el teléfono F-5386.
U H 49425 18 oct

2 y 15 VEDADO. Acabadas de terminar se alquilan las plantas altas de estas lujosas casas construídas con todo el confort moderno, propias para personas de gusto, constan de recibidor, sala, comedor, cuatro amplias habitaciones con lujoso baño intercalado y closets revestidos de cedro, pantry, cocina, cuarto y servicios de criados. Precios desde $90 hasta $120 al mes. Informarán los días hábiles en el Tel. A-7629.
U H 49434 17 oct

EN sesenta pesos se alquilan los altos de la casa de moderna construcción sita en 27 entre B y C, se componen de sala, saleta, comedor, tres habitaciones cuarto de criados, baño moderno y doble servicio. Informa: García Tuñón, Aguiar y Muralla. Teléfono A-2856. Las llaven en el piso de al lado. U H-49312 14 Oct.

SE alquila la casa C No. 65, entre 19 y 21. Cinco habitaciones, sala, saleta, recibidor, cocina, baños, muy fresca y cómoda. La llave e informes en la Bodega. Teléfono F-4252.
U H 49475 16 oct

SE alquilan los espléndidos bajos de la casa Paseo 268 entre 25 y 27, acera de la brisa. Llaves e informes en los altos.
49692 23 oct.

EDIFICIO TAVEL, 21 Y C, ALQUILA

casas con sala, comedor, cocina y baño, con dos, tres y cuatro cuartos; ora con sala, cuarto, cocina y baño. F-4252. Tavel. 49691 11 nov.

SE alquila la gran casa de Línea 6 entre N y O. Rebajada. Llave en Paseo 268 altos entre 25 y 27. Telfs. F-5680 y F-5553. 49693 23 oct.

VEDADO alquilo los frescos y modernos bajos calle 27, entre D y E número 94 jardín, portal, sala, tres habitaciones, baño intercalado, saleta de comer, cocina, cuarto y baño de criado y traspatio. Precio 70 pesos. La llave bajos del lado. Informan F-1364. 49682 17 oct.

VEDADO. Seis, casi Calzada, en 130 pesos. Alquilo frescos bajos, con sala, comedor, cuatro cuartos, dos baños, cuartos de criados, enrada independiente, garage. Lla llave e informes en la esquina Calzada. 49706 18 oct.

SE alquila una casita independiente con patio para gallinas situada en la calle 2 entre 39 y 41. Dueña Isabel Ramos, Vedado. 49712 16 oct.

VEDADO. Se alquila los bajos de una casa en la calle 14, casi esquina a Calzada, con portal, sala, comedor, tres cuartos, baño, cocina y servicio de criados. Precio 60 pesos mensuales y la llave en los altos.

ARELLANO Y RECIO

Departamento de Administración de Bienes
Teléfonos A-2218 y A-2478
E 2368 ind 14 oct.

VEDADO, SE ALQUILAN LOS

modernos bajos de la casa Quinta entre Cuatro y Seis, a una cuadra de Calzada; con portal, sala, comedor, cuatro hermosas habitaciones con lavabos de agua caliente y fría, espléndido baño, dos cuartos para criados, hermosa cocina de carbón e instalación de gas si se desea, en módico y garage si lo necesitan. Informan en la misma, de 9 a 12 a. m. y de 1 a 3 p. m. 49335 16 oct.

SE alquilan los ventilados altos de C 264, altos, tiene sala, cuatro habitaciones, comedor, baño completo, cuarto y servicio para criados, terraza. La llave en los altos de al lado. Informa López, A-6879. 49808 18 Oct.

SE alquilan los modernos bajos de la casa calle 12 entre 14 y 16 número 108, toda la casa a la brisa y a una cuadra del Colegio las Teresianas. Informan en la misma o en el teléfono F-5072.
S-6453 16 Oct.

(3)—J. del Monte y Víbora

SE alquila la ventilada casa compuesta de jardín, portal, sala, comedor, siete habitaciones, baño completo intercalado, cuarto y servicio de criado, cocina, patio y traspatio propio para gallinas, en la Calzada de la Víbora a dos casas de la Estación Havana Central. Informan Teléfono I-2484. E 2048 ind. 6 sp.

ALQUILERES DE CASAS

SANTOS SUAREZ No. 3 1|2

Se alquilan buenos bajos y altos con sala, comedor, cuatro cuartos, baño, cuarto de criado, cocina y servicio. La llave en el No. 1. Informan: Teléfono F-2444.
48134 10 Oct.

GRAN CHALET

Alquilo Patrocinio entre D'Strampes y Figueroa, grandes sótanos para servidumbre, con servicios, dos garages, siete grandes habitaciones, cuatro cuartos, baño completo. Torre con salón recreo. Puede verse a todas horas. 175 pesos. Informan Banco Gallego, A-6758.
U H 49031 15 oc

MILAGROS 99. ALTOS

Se alquila entre Bruno Zayas y Luz Caballero, casa grandes comodidades, hermoso cuarto baño intercalado, buenas habitaciones, con garage, cuartos y servicios criados independientes; precio económico. Llaves planta baja. Informan: Banco Gallego, A-6758.
U H 49032 16 oc

SE alquilan los altos de Buenaventura 13 enre Concepción y Dolores. Informan en Delicias 47 y medio. Tel. I-1853.
49685 23 oct.

PASAJE "EL EUCALIPTO"

Calle Primera número 22 entre Gertrudis y Josefina, Víbora. Todavía quedan lindas casitas sin estrenar con sala, cuarto, servicios independienes, cocina, patio grande al frente, todas de cielo raso con instalación eléctrica por denro, se da luz y teléfono, nunca falta el agua y a una cuadra de las guaguas de todas las líneas que vienen a la Habana. Precio 16 pesos. Informan en la misma.
49675 16 oct.

ALQUILO casa San Anastasio número 21 entre San Francisco y Milagros, sala, saleta, y tres cuartos, 33 pesos. La llave botica esquina a Milagros. Informan teléfono A-5278. Goicolea.
U H S-6441 18 oct.

SE alquila el piso alto de la moderna casa de Compromiso número 5 a una cuadra de la Calzada de Luyanó, con sala, saleta, tres grandes cuartos, baño y servicios intercalados. Saleta de comer al fondo, servicio para criados, cocina y agua abundante. Alquiler 38 pesos. La llave en la bodega de la esquina de Blanquizal. Informes señor Cruz, teléfono I-3786. 49809 19 Oct.

SE alquilan los altos de Avenida de Acosta 4 esquina a Primera, Víbora, compuestos de sala, comedor, tres habitaciones, baño y cocina. La llave en los bajos. Informes Alonso y Ca., Inquisidor 10. Teléfono M-5111.
49703 21 oct.

VIBORA se alquila en 38 pesos la casa Avenida de Acosta número 78, portal, sala, comedor, tres cuartos, baño intercalado, etc. Informan San Mariano número 17 altos. Teléfono I-1256.
S-6442 16 oct.

SE alquila hermoso chalet en la Loma de Chaple, Víbora, calle Alfredo Zayas y Chaple. Puede verse a todas horas. Teléfono A-9850. 49715 18 oct.

SE alquila el piso alto de la moderna casa de Blanquizal número 9 a una cuadra de la Calzada de Luyanó, con gran sala, saleta, dos grandes cuartos, baño y servicios intercalados, buena cocina, agua abundante y un gran cuarto más en la azotea. Alquiler 35 pesos. La llave en la bodega de la esquina de Compromiso y Blanquizal. Informes el señor Cruz, teléfono I-3786.
49799 19 Oc.

HERMOSO chalet alquilo en Milagros número 37, entre J. Bruño Zayas y Cortina, acera brisa; todas las comodidades para persona de gusto. Informan en la misma, y puede verse a todas horas. Reparto Mendoza, teléfono I-6072.
S-6449 20 Oct.

(5)—Marianao

SE alquilan casas en el Reparto La Sierra, con cinco cuartos y garage, una cuadra del tranvía, próximas al Colegio Ursulinas y agua abundante. Informa Juan Consuegra, en Siete esquina a Cuatro, La Sierra. Tel. FO-1423.
49731 15 oct.

REPARTO ALMENDARES

Se alquila la moderna casa calle 9 esquina a 10 frente a doble línea de tranvías, compuesta de terraza, sala, comedor, cocina, cuarto y servicio de criado en los bajos y terraza, hall, cuatro habitaciones, pantry etc. en los altos. Tiene garage y hermoso patio. La llave en la esquina. Precio 85 pesos. Informan en San Ignacio 50, teléfono A-7501.
49807 23 Oct.

(6)—Cerro

ALQUILAN una espléndida casa con sala, saleta y tres cuartos en cuarenta pesos a una cuadra de la esquina de Tejas, calle de Cruz del Padre y Velázquez. Informes esquina Bodega.
U H 49449 19 oct

A VIVIR barato en 30 pesos, alquilo una casa en Santovenia, Cerro, a una cuadra de la Calzada. Informan en el 15, altos de la misma. Doy dinero en hipoteca para la Habana y sus barrios. Sr. González. Teléfono A-3111.
49663 17 oct.

AMENIDAD Y CRUZ DEL PADRE

a una cuadra de Infanta, alquila casa de sala, comedor, cuarto, servicios en 20 pesos. Informan Pedroso y Cruz del Padre, bodega. A-2531. 49690 11 nov.

SE alquila una casita con sala, cuarto, cocina y servicios en 20 pesos, San Pablo y Clavel, Cerro. Pasan guaguas de la "Cuba" por la puerta.
S-6445 16 oct.

EN $40.00 alquilo bajos sin altos; sala, saleta y tres cuartos, patio y demás comodidades todo grande y moderno. Santa Teresa 3 a una cuadra del tranvía del Cerro. Teléfono F-2825.
S-6848 21 Oct.

(B) DEPARTAMENTOS

(7)—Habana

EDIFICIO CARREÑO

Departamentos para familia muy frescos. Precios módicos. Teléfono U-2958. Oficina segundo piso.
U H 47651 15 oc

SE alquilan en Jesús María 35 una hermosa sala alta, primer piso, vista a la calle y otra baja, teléfono y agua abundante. U H S-6420 15 oct

EDIFICIO CORBON

Industria 72 y medio, a dos cuadras de Prado. Apartamentos sin muebles, con lujoso cuarto de baño, agua abundante, caliente y fría, servicio de criados, ascensor día y noche y sereno en el interior. Precios reducidos.
U H 48392 4 nov

CON todas las comodidades y el confort deseable, se alquilan elegantes apartamentos con buena comida: casa de orden y moralidad. Aguila número 90, altos, entre San José y Belascoaín. Teléfono M-2933. S-6452 16 Oct.

SE alquila un hermoso departamento sexto piso del edificio Maseda, Neptuno y Campanario, compuesto de sala, saleta, tres cuartos con baño intercalado, galería interior, cuarto y servicio de criados. Servicio de elevadores permanente. Informes en el mismo edificio, teléf. U-1043.
49786 16 Oct.

LAMPARILLA 72 se alquila un departamento y una habitación frescos, ventilados, a la calle, para familias sin niños u hombres solos.
49816 16 Oct.

DEPARTAMENTOS

EN Aguiar 95 entre Muralla y Teniente Rey, se alquila un hermoso departamento de dos habitaciones a la calle, propio para vivienda u oficina. Informa: García Tuñón. Aguiar y Muralla. Precio 40 pesos. Teléfono A-2856.
U H-49313 14 Oct.

SE alquilan en Jesús María 33 un hermoso departamento con vista a la calle, primer piso y otro en la azotea; no es casa inquilinato.
U H S-6421 15 oct

CUBA 38 un buen apartamento balcón a la calle, barato, 27 pesos. Informan tercer piso está la llave.
49701 18 oc.

CRISTINA No. 7½

Se alquilan apartamentos con vista a la calle e interiores y habitaciones dobles. Casa de mucho orden y seriedad.
U H S-6435 28 oct.

EDIFICIO CUBA, EMPEDRADO 42

En este moderno edificio se alquilan las habitaciones más frescas y más modernas de la ciudad de quince a veintidos pesos. Hay elevador, abundante agua, luz y teléfono. Se exige moralidad y buenas costumbres. 49665 20 oct.

(C) HABITACIONES

(10)—Habana

SE alquila en Jesús María 35, entre Damas y Cuba, una habitación, vista a la calle y dos interiores, una alta y otra baja; no es casa inquilinato.
U H S-6422 15 oct

REINA 19 frente a la Plaza del Vapor hermosas habitaciones modernas y baratas. Informan en la misma.
49702 18 oc.

HABITACIONES MUY HERMOSAS

Gran casa con mucho orden. Belascoaín número 637. Alquiler económico.
U H S-6437 28 oct.

PALACIO Abadín, Cuba 86, casi esquina a Teniente Rey. Edificio moderno fresco, tranquilo; habitaciones con lavabos y todo servicio desde 20 pesos mensuales. Agua fría y caliente siempre. M-9726. U H 49798 21 Oct.

ALQUILO cuarto en casa particular, muy ventilado a matrimonio sin niños o persona de confianza, se piden y se dan referencias. Informan en la carnicería de I esquina a 9na. 49785 17 Oct.

SE alquila en Monte 15, segundo piso magníficas y frescas habitaciones desde 12 pesos, en la misma se alquila un comedor y cocina.
49782 16 Oct.

EN casa de familia, se alquila amplia y fresca habitación con lavabo, luz, teléfono y comida a persona decente. Virtudes entre Gervasio y Escobar. Teléfono U-4650. S-6451 16 Oct.

(D) LOCALES

(13)—Habana

EN Estévez número 76 se alquila un local grande, para industria o taller, en la misma se alquilan habiaciones, en módico precio. Informan en la bodega de en frente. S-6443 26 oct.

OBISPO 54. PRIMER PISO

Se alquila espléndido piso, en la mejor cuadra de la calle Obispo, véalo y se convencerá. Precio rebajado a la mitad. Informan en los bajos, "El Almendares" (Optica). 49794—17 Oct.

EN 40.00 PESOS

Se alquila el local de 240 metros, propio para industria o comercio, situado en Infanta número 27, cerca de la Esquina de Tejas. La llave e informes en Infanta 3, de 11 a 12 m. y de 5 a 6 p. m. y por el teléfono I-2478 de 2 a 4 p. m.
U H 49637 21 oct.

BONITO LOCAL

Se alquila para establecimiento en Cristina 7 y medio precio de ocasión. Informan en la misma.
U H S-6436 28 oct.

ALQUILO en Lamparilla 50 local, cinco cuartos, patio. Llave en vidriera. Precio 115 pesos. Gran local Oficios 15, todo o parte. Llave en frente. Precio 150 pesos. Informan Hotel Astor.
49654 23 oct.

SE alquila para comercio magnífico local con cinco grandes puertas metálicas. Infanta esquina a Sitios, frente a la fábrica La Estrella. Informan Infanta número 47, bajos. S-6450 23 Oct.

ESQUINA SAN JOSE

y Campanario. Se alquila para cualquier clase de negocio o establecimiento. En la misma informan.
49816 17 Oct.

(F) SE NECESITAN

(16½)—Solicitudes de alquileres

SE desea tomar en alquiler, casa en el Vedado o Repartos de planta baja, capacidad dos familias, o bien de alto y bajo independiente, para cada familia, garage grande, bien situada, cerca tranvías, se dará buena garantía. Aviso al Tel. A-9598.
UH-48764 15 Oct.

(17)—Criadas de mano y Manejadoras

SE solicita muchacha blanca, para limpieza y otros menesteres, en casa de matrimonio. Duerme fuera del trabajo. Informan después de las 10 en Corrales 6, 2o. piso. 49721 15 oct.

SE solicita manejadora blanca que ayude a la limpieza, que traiga referencias. Primera y Cuarta, Reparto La Sierra. 49742 16 oct.

SE solicita una criada para cuartos con referencias de las casas que ha servido, en Reina 91. Que no tenga melena. Teléfono A-3481. 49787 16 Oct.

SE solicita criada blanca, fina, que sepa coser, con buenas referencias. Buen sueldo. Casa Gómez Mena, 17 y Baños, Vedado.
49767 16 Oct.

(19)—Cocineras

SE solicita cocinera o cocinero repostero, que traiga informes de las casas que trabajó. Tel. FO-1710.
U. H. 49627 15 Oct.

SE solicita una joven española para cocinar y limpiar, que sepa hacer dulces sino sabe cumplir bien con sus obligaciones que no se presente. Sueldo 25 pesos. Barrio O'Reilly número 57.
49707 18 oct.

COCINERA buena que duerma en la colocación y traiga referencias. Reparto Almendares, calle 11 entre 14 y 16, casa de dos pisos.
49734-37 17 oct.

SE solicita una cocinera española que sea sola y que duerma en la casa. Jovellar 38, primer piso.
49793 15 Oct.

SE solicita una cocinera española que haga limpieza en casa de matrimonio. Sueldo $25 con referencias. Informan Calle 11 número 174, entre J e I, Vedado. 6454 16 Oct.

SE NECESITAN

SE solicita una cocinera que sepa cocinar y hacer dulces y que sea limpia. Tiene que dormir en la colocación. Si no es así que no se presente. Informan Calle G número 135, esquina a 15, Vedado.
S-6457 15 Oc.

(21)—Crianderas

JOVEN española desea colocarse de criada de mano o para todos los quehaceres de corta familia, sabe cumplir con su obligación. Informan teléfono U-2386. Pilar. 49752 16 oct.

(25)—Varios

SE necesita muchacha decente, seria, para llevar archivo moderno de tarjetas. Sueldo para empezar $50. Debe tener letra y números claros; conocimientos de mecanografía y teneduría de libros. Presente carta, manuscrita precisamente, a Casa Bacardí, Amargura número 49.
U H-49334 14 Oct.

BUENOS AGENTES

SOLICITAMOS PARA GESTIONAR SUSCRIPTORES A UNA POLIZA QUE GARANTIZA EL SUELDO EN CASO DE PERDIDA DEL EMPLEO DEL ASEGURADO Y OTROS RIESGOS. ASUNTO NUEVO EN CUBA FACIL DE TRABAJAR. SUELDO MINIMO SESENTA PESOS MENSUALES Y COMISION SOBRE PRIMAS DEL AÑO. MANZANA DE GOMEZ NUM. 469.
U. H. S-6431—17 oct.

SOLICITO socio con 5,000 pesos importante negocio, Orbón, Malecón 3, primero.
49717 16 oct.

SOLICITAMOS cobrador que ganará 30 pesos sueldo mensual, y 5 por ciento sobre cantidades cobradas. Indispensable preste fianza $300 en efectivo. M. de Gómez 559, de 12 a 12.
S-6456 16 Oct.

(26)—Agencias de colocaciones

VILLAVERDE Y CA. O'REILLY 13 TELF. A-2348

Unica agencia que tiene siempre personal competente de cocineros, dependientes, camareros, jardineros, criados, porteros, ayudantes, fregadores, etc. etc. Se mandan a toda la Isla. Villaverde y Ca. O'Reilly 13. U H 49635 14 oct.

AGENCIA MONTALVO

La preferida de las familias del Vedado. Calle 17 esquina a F. Telf. F-4427.
U H-46966 27 Oct.

AGENCIA LA ESTRELLA COLON 32. TELEFONO M 9578.

Ofrece cocineros, criados, camareros, dependientes café y fonda, carnicería, repartidores de cantinas, choferes, cocineras, criadas, dependientes bodega y todas las nacionalidades con referencias. Tel. M-9578. U H 45838 20 oct

"LA CONCEPCION" TAMARINDO 18 1|2

Seriedad en todos los asuntos. Para empleados de todas clases; dirigirse a esta agencia.

TELEFONO I-4292

U H 47755 31 Oct.

(G) SE OFRECEN

(27).—Criadas de mano y Manejadoras

CRIADA de mano española, mediana edad, desea colocarse en casa de moralidad, ella es seria y cumplidora y sabe servir la mesa. Informan Tel. U-5122.
U H 49478 14 oct.

SE desea colocar una muchacha española de criada de mano o manejadora, es formal y sabe cumplir con su obligación y tiene referencias de las casas que trabajó. Informan Suárez No. 126, Tel. M-4387. U H 49451 14 oct.

SE desea colocar una buena criada de comedor o para los cuartos; ha servido buenas casas y tiene buenas recomendaciones. Informan: teléfono F-3144.
U. H. 49543 15 Oct.

SE desea colocar una española, en casa de moralidad, de criada de mano o manejadora. Informan I-5091.
U. H. S-6427 15 Oct.

SE desea colocar una joven española para criada de mano o de cuartos. Informan en 21 y F, teléfono F-5016.
U. H. 49615 14 Oct.

SE desea colocar una joven española para criada de mano o manejadora, tiene referencias y lleva tiempo en el país. Tel. FO-107. 49687 16 oct.

SE desea colocar una muchacha peninsular formal de criada de mano y entiende de algo de cocina, lleva tiempo en el país y sabe cumplir con su obligación. Informan Sol 33. Teléfono A-3426.
49681 16 oct.

SEÑORA española seria e instruída se ofrece para manejar niños, no importa sea de meses. Informan Tel. F-5810.
49720 16 oct.

SE desea colocar una joven española de criada de mano, sabe algo de cocina o de manejadora. Informan Diaria número 16, Tel. A-6130. 49680 16 oct.

ESPAÑOLA desea colocarse de manejadora o criada de mano, sabe cumplir y tiene referencias, Belascoaín y Malecón, garage. Teléfono U-5093.
49670 16 oct.

DESEA colocarse en casa de moralidad una joven española para comedor o habitaciones. En la misma una señora joven para cocinar y limpiar, saben cumplir muy bien con su obligación. Llamen al teléfono I-4889. Santos Suárez.
U H 49651 19 oct.

SE desea colocar una joven española de criada de mano o de cuarto en casa de moralidad, es seria y lleva tiempo en el país. Teléfono I-6888.
49730 16 oct.

DESEA colocarse una jovencita española para los quehaceres de corta familia, lleva tiempo en el país y sabe trabajar. Informan Monte 386 bajos, en el café.
49722 16 oc.

SE desea colocar una muchacha española que ha trabajado en buenas casas de criada de mano o de cuartos, entiende un poco de cocina. Teléfono A-9842. 49741 16 oct.

UNA joven española desea colocarse para criada de mano o de comedor, entiende algo de cocina, tiene referencias. Informan Campanario número 4, habitación número 10. 49739 16 oct.

DESEA colocarse joven española para criada de mano, si es poca familia, se coloca para cocinar y limpiar, es formal y trabajadora. Informan Tel. U-2386.
49753 16 oct.

SE desea colocar una joven española de criada de cuartos o para el comedor, quiere casa seria, no repara sueldo. Tiene referencias. Informan teléfono M-9731.
49806 16 Oct.

SE desea colocar una muchacha peninsular de criada de mano o manejadora. Informa teléfono FO-2102.
49783 16 Oct.

SE desea colocar una muchacha española de mediana edad, sabe trabajar bien de criada de mano, para un matrimonio solo o con la familia. Escobar 150, letra A. 49775 16 Oct.

SE ofrece una joven española para manejadora, criada de cuarto o comedor, para ayudar a todo, tiene recomendación y sabe trabajar. Industria 4, A-8897.
49770 16 Oct.

SE OFRECEN

SE desea colocar una muchacha española para criada de mano, entiende de comedor, tiene buenas referencias, lleva tiempo en el país. Informan Calle 14 181 entre 19 y 21, F-1693.
49766 16 Oct.

SE desea colocar una joven peninsular de criada de mano o de manejadora, desea casa formal y buen trato, lleva tiempo en el país y sabe trabajar, teléfono F-3585. 49762 16 Oct.

SE ofrece una joven española para criada de mano, manejadora o habitaciones; sabe trabajar y cumplir y tiene recomendación de las casas que trabajó. Teléfono A-4792. 49760 16 Oct.

JOVEN peninsular desea colocación de criada, entiende algo de cocina. Informes U-2336. 49751 16 Oct.

ESPAÑOLA formal y trabajadora, desea colocarse en casa respetable para criada de mano, es trabajadora. Teléfono A-6328. 49750 16 Oct.

(28).—Criadas de Habitaciones y Coser

SE desea colocar chica decente casa particular, de criada de cuartos o de manejadora, con familia decente. Avisar al teléfono FO-1456, Lanuza entre Luca y Buena Vista, letra C.
49668 16 Oc.

(29).—Criados de mano

CRIADO de mano, español, práctico en servicio fino y con buenas referencias, solicita colocación, sin pretensiones. Informan Animas 68, bodega. A-8563.
U. H. 49582 14 Oct.

SE desea colocar joven español de criado de mano; sabe servir a la Rusa y Española. Tiene referencias. Teléfono letra A-6505. U. H. 49589 15 Oct.

JOVEN español se ofrece de criado, portero o cosa análoga, tiene referencias y quien lo garantice. Llamen M-91, Regla, 1291, Alonso. 49678 16 Oct.

SE coloca un primer criado de mediana edad para casa particular u hotel, tiene buenos informes de las mejores casas de esta capital. Teléfono A-3318, sale al campo. 49809 18 Oct.

SE ofrece un sirviente de mediana edad acostumbrado al servicio doméstico, para criado de comedor o portero con buenas recomendaciones, teléfono M-5120.
49802 16 Oct.

JOVEN español fino y práctico en el servicio de buenas casas desea colocarse pudiendo dar buenas referencias. Llamar al teléfono A-9132.
U H 49603 16 Oct.

SE desea colocar un joven español de criado de manos con buenas referencias de casas particulares. Informan o llamen al teléfono A-3107.
49792 16 Oct.

SE desea colocar, un joven español de criado de mano o para caballero solo, es fino y de buena presencia y sabe planchar ropa de caballero. Para informes teléfono M-9731.
49780 16 Oct.

CRIADO de mano, español desea encontrar casa de moralidad muy acostumbrado al servicio, tiene buenas referencias de donde trabajó. Informan Sitios número 99, para más comodidad llamen al teléfono A-3090. Pregunten por Miguel González.
U H 49777 16 Oct.

CRIADO fino con inmejorables referencias de las casas donde trabajó, tres y diez años en cada una, desea colocarse para comedor o ayuda de cámara. Informan M-3850. 49773 16 Oct.

CRIADO fino con buenas referencias y práctico en el servicio del comedor, desea colocarse en casa particular. Informan Cine Olimpic, F-5501.
49772 16 Oct.

DESEO colocarme de criado de mano, camarero, fregador u otro cualquier trabajo, tengo referencias y no tengo pretensiones, llamen al teléfono M-4571 y preguntar por Juan.
49771 16 Oct.

SE ofrece un joven español muy buen criado de mano o para camarero o portero, es práctico en el trabajo, trabajador y tiene recomendación de las casas que trabajó. Teléfono A-4792.
49761 16 Oct.

(30).—Cocineras

SE desea colocar una magnífica cocinera repostera. Tiene buenas referencias. Llame al F-5545.
U. H. 49489 15 Oct.

DESEA colocarse una señora peninsular, para cocinar; es limpia y sabe su obligación. Calle 9 número 11, entre J y K Vedado, Villa María.
U. H. 49502 15 Oct.

SE desea colocar una señora para cocinar a la criolla y la española. Llame al teléfono M-2124. 49677 16 oct.

DESEA colocarse una española manejadora o criada de mano. Calle 19 número 254, esquina Baños.
49673 16 oct.

DESEA colocarse de cocinera una señora española de mediana edad, cocina a la criolla y a la española, sabe algo de dulces, no duerme en el acomodo. Domicilio Campanario 190. Teléfono A-4512.
49666 16 oct.

SE desea colocar una cocinera española para casa particular o comercio, cocina española y criolla, tiene referencias, es formal y duerme fuera. Informan Santiago 18. Sabe su obligación.
49670 16 oct.

SE desea colocar cocinera repostera, duerme en la colocación y va al campo. Informan en el teléfono F-3236.
49669 16 oct.

COCINERA española sabe bien su oficio, sabe repostería, desea casa seria. Teléfono F-4177. Prefiere el Vedado.
U H 49639 15 oct.

SE desea colocar una cocinera española de mediana edad, sabe su obligación, tiene recomendaciones, no duerme en la colocación. Informan Buenavista calle Mendoza entre Avenida Columbia y Díaz. Tel. FO-1892. 49735 16 oct.

DESEA colocarse joven española para cocinar y limpiar a matrimonio de moralidad, sabe cocinar bien. Informan teléfono U-4669. Estrella.
49755 16 oct.

DESEA colocarse señora para cocinar, es formal, sabe cocinar bien, o para señora de compañía, tiene referencias, pregunten por Esperanza. Tel. 2386.
49754 16 oct.

SE desea colocar una muchacha española cocinar y limpiar para corta familia o criada de mano, tiene referencias y sabe cumplir con su obligación. Teléfono M-5512. María. Ramona.
49789 16 Oct.

SE coloca señora española para cocinar y ayudar a la limpieza o zurcir ropa, tiene referencias, no duerme en la colocación, prefiere la Víbora. Informan X-2185. 49788 16 Oct.

SE ofrece cocinera española, cocina francesa, criolla y española, es repostera, tiene buenas recomendaciones, no gana menos de 35 pesos. Teléfono I-4618, lleva muchos años en el país.
U H 49784 16 Oct.

SE desea colocar una cocinera para cocinar solamente, sabe bien su oficio, de repostería, hace plaza, no duerme en la colocación. Informan Corrales número 12, tel. M-8610. 49776 16 Oct.

SE ofrece buena cocinera o para matrimonio solo, para todos los quehaceres de la casa, no desea dormir en la colocación. Informan teléfono A-8977.
49743 16 Oct.

SE desea colocar joven española para cocinar y limpiar o criada de mano, es trabajadora, tiene referencias. Informan Amistad 136, habitación, teléfono A-0379. 49745 16 Oct.

(31).—Cocineros

DESEA colocarse en casa particular o comercio cocinero de mediana edad. Sale al campo, sin pretensiones; no importa trabajo; sabe de repostería. Especial en cocina Española, Criolla y Francesa. Da referencias. Informan en Consulado número 2 esquina a Cárcel, bodega. Teléfono M-1886.
U. H. 49527 15 Oct.

JOVEN chino excelente cocinero repostero con buenas referencias, lleva tiempo en el país, sabe cocinar bien y cumplir su obligación, quiere buen sueldo. Informan Dragones 37-B, tercer piso. Teléfono A-4352. Preguntar por Anonio Ali.
49740 16 oct.

SE ofrece cocinero español con buenas referencias para casa particular o casa de comercio o una barra para preparar lunch y cenas, cocina a la española, criolla y francesa, sabe de repostería. Llame al teléfono M-4571 y pregunten por Juan. 49738 16 oct.

10 CENTAVOS
DE 7 A. M. A 4 P. M.; Y DE 4 A 10 P. M.
15 CENTAVOS

SOLICITUDES DE TRABAJO: DIEZ CENTAVOS
DEPARTAMENTO DE ANUNCIOS CLASIFICADOS

10 CENTAVOS
DE 7 A. M. A 4 P. M.; Y DE 4 A 10 P. M.
15 CENTAVOS

M.E.C.D. 2016

MAS ANUNCIOS DE ULTIMA HORA

SE OFRECEN

SE ofrece un cocinero joven para fonda, restaurant, sale al campo, o comercio; teléfono A-9081. 49756 16 Oct.

UN buen cocinero desea colocarse en casa particular o de comercio, sabe toda clase de helados y repostería, tiene muy buenas referencias de las casas donde trabajó. Informan Aguilar y Chacón. Teléfono M-4846. 49781 16 Oct.

MAESTRO cocinero repostero, limpio, formal, muchos años de práctica en toda clase de cocina, seriedad y cumplimiento. Buenos informes. Solicita casa particular o comercio, teléfono M-7230. 49814 16 Oct.

SE ofrece un buen cocinero joven español en casa particular, casa de huéspedes y comercio o fonda. Lo mismo se coloca de segundo cocinero o ayudante. Teléfono A-4792. 49759 16 Oct.

(32)—Crianderas

SE desea colocar de criandera una señora joven española, recién llegada, tiene mucha y abundante leche y certificado de Sanidad. Informan en Flores 12 entre Serafines y Tamarindo, en donde se puede ver su niño. 49732 16 oct.

(33)—Chauffeurs

CHAUFFEUR experto mecánico, español, con 14 años de experiencia, ofrece sus servicios en casa particular. No tiene grandes pretensiones. Y tiene buenas referencias. Informan teléfono F-5465. 49243 19 Oct.

CHAUFFEUR desea casa formal y seria, no tengo ninguna pretensión, manejo cualquier clase de máquina, diez años de práctica, soy solo, informes de donde he trabajado. Tel. U-1194. U H 49467 17 oct

SE ofrece un chofer español, mediana edad para casa particular, tiene recomendaciones. Tel. A-3190, preguntar por Daniel. U H 49485 14 oct

SE ofrece chauffeur español, buenas referencias, cualquier máquina, modestas pretensiones; va a cualquier punto sin importarle hacer otros trabajos fuera de su profesión. Teléfono F-2806. U. H. 49535 15 Oct.

CHAUFFEUR español, desea colocación particular o de comercio; es mecánico y tiene referencias de las últimas casas en que ha trabajado. Nó tiene pretensiones. Informan A-1593. U. H. 49569 14 Oct.

CHAUFFEUR español desea colocarse, tiene 15 años de práctica y mecánica con muy buenas referencias. Informan teléfono F-1832. 49718 16 oct.

SE desea colocar un chauffeur español en casa de comerci oo particular, prefiere camión de carga. Informan Ayesterán número 18 y medio. Jardín La Perla. U-2135. U H S-6440 16 oct.

CHAUFFEUR de color desea colocarse casa particular, no tiene pretensiones. Llame al F-1712. Pregunten por José. 49723 16 oct.

SE desea colocar un chauffeur español en casa particular o de comercio, tiene referencias de las casas que trabajó. Informan en el teléfono...... 49795 16 Oct.

CHOFER mecánico joven, español, desea colocarse en casa particular, inmejorables recomendaciones de casas particulahes. Pocas pretensiones. Informan teléfono A-2448. 49791 16 Oct.

CHAUFFEUR español desea colocarse en casa particular o de comercio. Informan en el teléfono U-5721 y U-5510. 49778 16 Oc.

(34).—Tenedores de libros y Oficinistas y Empleados de Oficinas

TAQUIGRAFA mecanógrafa con bastante práctica en oficina de comercio y particular desea trabajar por cuarenta pesos para empezar. Informan Peletería Benejam. Tel. A-5647. U H 47404 16 oct

JOVEN Tenedor de Libros solicita empleo, acepta cualquier puesto de oficina, buen corresponsal, con letra y ortografía excelentes. Informan Calle 2 número 2, Vedado o en República número 67 y Artemisa. Angel García. U H 48666 14 oct.

DESEA colocarse muchacho joven, sabe escribir en máquina, tiene buena letra, ortografía, conocimientos de contabilidad, ha trabajado en casas de comercio con referencias. Informan por teléfono U-4683. 49664 16 oct.

SE ofrece joven español para auxiliar de escritorio, contabilidad, buena letra y ortografía, varios años en el comercio, sin pretensiones. Francisco González. Estrella 55, altos. 49662 16 oct.

MUCHACHO de diez y seis años sin pretensiones, sabe inglés, francés, correspondencia, taquigrafía, desea colocarse en cualquier oficina o banco. Manuel González, Felipe Poey 10, teléfono I-2900. 49764 16 Oct.

(35).—Varios

SE ofrece señora joven española muy trabajadora y cumplidora de su deber para camarera de hotel o buena casa de huéspedes. Teléfono U-2394. 49674 16 oct.

UN joven de 14 años desea colocarse de mensajero en una oficina o casa de comercio. Tel. I-3481. 49704 16 oct.

WILLING worker desires part time work or sewing by the day has good reffe-rences call. Teléfono FO-1678. 49661 16 oct.

MUCHACHO de 17 años de edad desea colocarse en casa de comercio para limpiar y mandados o para oficinas, tiene quien lo garantice. Informan Villegas 125, la encargada. 49726 16 oct.

JOVEN culta e instruída con estudios superiores, desea encontrar casa de familia pudiente para cuidar señora o acompañarla, limpiar habitaciones o cuidar enfermos, no hace mandados, no tiene pretensiones. Amargura 7, altos. 49774 16 Oct.

SE desea colocar un muchacho español para cualquiera clase de trabajo, desea casa seria y formal. Informan en el teléfono A-5604. 49769 16 Oct.

JARDINERO escultor, floricultor, desea colocarse casa particular encargado finca, hace cargo toda clase trabajos, cemento blanco, adornos objetos arte como jarrones, especialidad macetas sevillanas, objetos japoneses, bancos, cascadas, grutas etc. Informan Aguacate 154. Teléfono A-3107. 49768 17 Oct.

SE coloca una muchacha española de 16 años, ya sabe trabajar, lleva 6 meses en el país, tiene su familia. Razón en Concordia esquina a Soledad, zapatería. 49765 16 Oct.

SEÑORA española bien educada desea colocarse para acompañar a señora o niño, no tiene pretensiones de ganar mucho sueldo, ayuda a los quehaceres de la casa, también se coloca en hotel para hacerse cargo de las ropas. Informan San Rafael 114, bajos, habitación 5. 49683 16 Oct.

(H) COMPRA Y VENTA DE FINCAS

(36)—Urbanas

EN Malecón. Próximo a Manrique en $47,000 hermosa casa nuevecita, tres plantas, bonito frente, buena renta y siempre alquilada. Benítez. Lagunas 115 entrada por Belascoain, de 12 a 3. 49747 15 Oct.

ATENCION PROPIETARIOS

Por 1,500 pesos le fabrico su casa de mampostería con portal, sala, cuarto, comedor, cocina y baño, también le reedificamos a precios mínimos. Llámenos y se convencerá. Gabriel Prats y Compañía, arquitecto consructor. Tel. 114493. 49710 11 nov.

PROPIEDAD DE ESQUINA

Vendo una esquina que mide 1350 varas, tiene fabricado 900 metros, se vende a 25 pesos la vara. Fabricación y terreno está alquilada toda a comercio en 3 recibos. Deja el 12 por ciento anual libre. Fabricación de primera. Se deja parte en hipoteca al 8 por ciento anual. Informes en Amistad 136, B. García. 49817 11 Nov.

FINCAS URBANAS

MAGNIFICA CASA

moderna, frente al tranvía, muy amplia acera de la brisa, consta de portal, sala, recibidor, 4 cuartos muy amplios, hall comedor, cocina, un cuarto y servicios para criados, patio traspatio y garage. su construcción es de primera, se da muy barata. Informes en Monte 317. U H-49373 14 Oct.

REGALO DE UNA CASA

En el Naranjito vendo una casa mixta, amplia y cómoda, cerca del tranvía toda bien cercada, superficie 435 metros, consta de jardín, portal, sala, recibidor, hall, 3 cuartos, comedor, cocina y servicios sanitarios completos, la doy en $3.200 que es un regalo tiene un gran traspatio. Informes Teléfonos A-1988. I-2943. U H-49374 14 Oct.

SE VENDE REPARTO MIRAMAR

En la calle 8 y Línea con carritos por la esquina y a una cuadra del Reloj y a diez pasos del Lago, linda casa, estilo Renacimiento, con jardín, portal, sala, despacho, 2 amplias habitaciones con closets de espejo, embutidos en la pared, lujoso cuarto de baño con los adelantos modernos, hall, comedor con columnas escayola, cocina amplia, cuarto de criado y servicio, 2 departamentos en el sótano, patio y garage, preparado para un piso alto, bien decorada, facilidades para el pago, puede verse a todas horas, más informes FO-1853, Sr. Alvarez. U H 49409 14 oct

JESUS del Monte, se vende en lo mejor de la Calzada una casa antigua, cerca de la iglesia, a la brisa, para familia o establecimiento, 10 metros de frente. Se da menos de 14,000, facilidades para el pago. Su dueño teléfono I-3755. 49660 16 oct.

EN Neptuno. En lo mejor vendo en 15 mil pesos casa una planta, 7 por 20, con comercio solvente. Buena renta. Benítez. Lagunas 115, entrada por Belascoain, de 12 a 3. 49748 15 Oct.

VENDO magnífica casa moderna, muy amplia en una gran Avenida, toda de citarón, consta de portal, sala, cuatro cuartos, cuarto de baño, comedor, cocina, lavadero, dobles servicios y patio, separado de las demás. Precio 7,300 pesos, con su dueño en Monte 317. U H 49695 16 oct.

REGIA esquina con tres establecimientos, y una casa para familia, superficie 260 metros todo fabricado, con techos monolíticos, da buena renta. Precio 16,500. Informes en Monte 317. U H 49696 16 oct.

(37)—Rústicas

VENDO y arriendo fincas de media y una caballería en calzada, con río y arboleda. También vendo acción granja con excelente casa, arboleda, palmar, instalaciones sanitarias y eléctricas. Díaz Minchero, Guanabacoa, Villa María. En Campo Marte hay guaguas. 49686 23 oct.

(I) COMPRA Y VENTA DE SOLARES YERMOS

VEDADO, 21 ENTRE C y D

Se vende solar sombra y llano 22.60 x 50. Pedroso, cerca Infanta, solares 10 x 30 varas. Facilidades pago. Tavel. F-4252. 49689 11 nov.

SE da en arrendamiento una finca de dos y media caballerías, de muy buena tierra, con vaquería y reparto en la Habana. Con largo contrato, siempre que el arrendatario compre los animales, aperos, útiles, maquinaria, etc. Informes en Teniente Rey 30. 49698 18 oct.

TERRENO ganga verdad, frente a carretera, a quince minutos de la Víbora, vendo sin intervención de corredor, 20 mil varas a quince centavos, 40 mil a doce centavos, 60 mil a once centavos. Terreno de primera, propio para quinta de recreo, gran pozo de agua con donqui, que se puede regar toda la finca. Informan señor Rodríguez, Palatino 1, teléfono I-2895 de 7 a 9 a. m. y de 1 a 3 p. m. 49763 15 Oct.

(J) COMPRA Y VENTA DE ESTABLECIMIENTOS

SE vende una vidriera de tabacos y cigarros y quincalla y la vende barata por que el dueño no la puede atender y está enfermo. Informan Inquisidor 17. 49700 19 oct.

SE vende un café sin cantina, único en Reparto por no poderlo atender su dueño teléfono I-3454 en la misma un camión cerrado regular, con gomas nuevas. 49672 15 oct.

VIDRIERA tabacos, quincalla y billetes, se vende en lo mejor de la Habana. Buen contrato y fácil pago. Razón Muralla 103, segundo piso, de 7 a 8 y de 12 a 2. Sr. Lizondo. S-6455 29 Oct.

CEDO VIDRIERA POR MAQUINA

Calzada del Monte 404, casi esquina a Tejas, café Máximo Gómez vende tabacos, billetes y quincalla. Vale dinero y la cedo por máquina para alquiler. Su dueño en la misma, señor Dorado, teléfono A-2319. 49796 15 Oct.

VENDO UNA CANTINA

que vende 50 pesos diarios de cantina. Refrescos, lunch y helados y dulcería, por tener que ausentarse su dueño al extranjero, contrato 5 años. Alquiler 50 pesos con luz, precio de situación, 3,500 pesos con 1,500 pesos de contado o admito un socio para administrarlo. Véame que le conviene. Informes en Amistad 136, B. García. 49817 11 Nov.

CAFE LECHERIA

Vendo un café lechería en 5000 pesos. con 2,500 pesos de contado, a dos cuadras de Parque Central, tiene 4 años de contrato, vende 60 pesos diarios, garantizados, está montado todo a la moderna y tengo otra en 1,200 pesos, con 800 pesos contado, paga 30 pesos de alquiler y vende 30 pesos diarios, contrato 5 años. Informan en Amistad 136, B. García. 49817 11 Nov.

VENDO UNA PANADERIA

la mejor y mayor montada de Marianao. Maquinarias modernas, finca moderna. Dos hornos criollos uno de 7 y media varas y el otro de 6 y media varas, 2 camiones Ford, un carro con una mula 2 carretillas de mano, está elaborando 800 libras de pan dentro 10 días Elabora 1500 libras. Contrato 8 años. Alquiler 150 pesos mensuales, con una casa alta para familia, la panadería tiene dos entradas, no tiene ninguna columna en el centro. Precio 4,500 pesos con 2,500 pesos de contado y el resto en plazos de 500 pesos cada 6 meses, sin interés. Informa su dueño en Amistad 136, oficina. B. García. 49817 11 Nov.

VENDO CAFES BARATOS.

de 1,000 pesos, 1,500 y 2,350 con contrato y poco alquiler con la mitad de contado y cambio cafés por bodega, lecherías por propiedades, propiedades por bodegas, vendo casas de huéspedes y hoteles y cambio fincas rústicas por urbanas. Negocio en 24 horas. Reserva y honradez. Informes Amistad 136, B. García. 49817 11 Nov.

BENJAMIN GARCIA, CORREDOR

Vendo y compro establecimientos de todas clases. Vendo panaderías. Alquilo locales para panaderías, tengo uno en Neptuno propio para panadería, cerca del Parque Central. Doy y tomo dinero en hipotecas a un tipo más bajo que los demás. Vendo y compro propiedades de centro y de esquina en la Habana y sus barrios. Negocios serios y honrados cobrando estrictamente el uno por ciento de comisión para cualquier asunto que le interese. Véame en Amistad número 136, oficina. Benjamín García. 49817 11 Nov.

(J) COMPRA Y VENTA DE ESTABLECIMIENTOS

BODEGUEROS VENDO

Bodegas baratas de 2,000 pesos con 1,000 pesos de contado, vendo una en 8,000 pesos con 4,000 pesos de contado, vende 80 pesos diarios más 40 de cantina; tengo una en 3,250 pesos con 1,250 pesos, contrato de 8 años. Alquiler 25 pesos, vendo otra en 3,450 pesos con 1,500 pesos de contado, vende 55 a 60 pesos diarios con contrato 5 años. Alquiler 30 pesos y tengo varias más en venta en la Habana y sus Repartos. Véame en Amistad 136, B. García. 49817 11 Nov.

VENDO UN CAFE BARRA

en el centro de la Habana, vende diario 60 pesos de cantina, contrato 6 años. Alquiler 300 pesos y alquila 425 pesos o se admite un socio para que administre, queda libre mensual de 400 a 500 pesos. Precio 9,250 pesos, puede dar 5,000 pesos al contado y lo demás a pagar. Véame que es un negocio que le conviene. Amistad número 136, B. García. 49817 11 Nov.

(L) AUTOMOVILES

(39)—Venta

CADILLAC TURISMO

7 pasajeros, pintura, vestiduras, alfombra, fuelle y niquelado nuevos. Seis ruedas de alambre. Un carro de mucha vista y en muy buenas condiciones. Precio 700 pesos. Sotolongo. Teléfono M-6286.

NASH SEDAN

7 pasajeros, tipo moderno, ruedas de alambre, cinco meses de uso, como nuevo. Facilidades de pago.

AGENCIA CADILLAC

Avenida Washington (Marina) 12. Habana. E 2362 16 oct.

CHEVROLET de muelles largos, con su chapa nueva, listo para trabajar, se vende en 250 pesos, Patria 3, Cerro. 49699 15 oct.

SE vende un Pierce-Arrow modelo 38, motor fuerte, viejo pero no gastado, con sus dos encendidos funcionando, cuatro gomas nuevas, dos en buen estado, carrocería cerrada. Dirigirse al chauffeur de la familia por el teléfono A-7935. 49719 16 oct.

VENDO un camión Ford con buenas gomas, motor a toda prueba, también vendo un camioncito Mercedes con arranque eléctrico, bien pintado y bien ajustado, sin motor, se somete a cualquiera prueba en Aramburo 28 enre Neptuno y San Miguel. 49811 21 Oct.

(LL) DINERO EN HIPOTECAS

(41)—Se ofrece

DINERO para primera hipoteca tengo $2,000 10 por ciento, $5,000 9 por ciento, $10,000 7 por ciento, $3,500 10 por ciento. Directamente de mis poderdantes. Dobles garantías. Operaciones rápidas. Llamar señor Solá, teléfono X-1735. 49803 16 Oct.

DINERO facilito y coloco en todas cantidades. Orbón, Malecón 3, primero. 49716 16 oct.

(N) COMPRA-VENTA DE OBJETOS VARIOS

COMERCIANTES

"El Gran Rastro", próximo a abrirse, compra desde hoy todo lo que a usted le estorbe en su casa. Teléfono M-2911, Belascoain 637. U H S-6403 10 Nov.

COMPRAMOS

Todo lo que nos vendan, sea de lo que quiera. Objetos malos o buenos, baratos o caros. "El Gran Rastro". Teléfono M-2911, Belascoain, 637. U H S-6404 10 Nov.

MAQUINAS UNDERWOOD REMINGTON

Regaladas. Compañía Americana, quebrada recientemente, liquida enseres oficina. También 6 máquinas escribir Remington, Underkood, desde 20 a 50 pesos. Todas modernas. Algunas sin estrenar. San Lázaro 171, altos, cerca Perseverancia. 49694 23 oct.

NECESITO un péndulo de carpintero que esté en buen estado. Barato. Para informes señor Morán, teléfono A-5650. 49818 16 Oct.

VICTROLA VICTOR GABINETE NUM. 14, FLAMANTE

Se vende por embarcarse costo 200 pesos, se da muy barata. Zulueta 20, bajos, entre Trocadero y Animas. 49804 16 Oct.

A los comerciantes. Carteras para señora distintos tipos y colores de moda, a $4.00 docena. Ventas al por mayor y al detall. Fomento letra C, entre Pérez y Rodríguez, Jesús del Monte. 49746 16 Oct.

(Ñ) ENSEÑANZAS

PUPILOS A 12 PESOS

Propietarios, comerciantes, empleados y artesanos, matriculad hoy mismo vuestros hijos a pupilo, por doce pesos, en el colegio de 1a. y 2a. enseñanza. Para informes Flores y Cocos, Jesús del Monte. Sr. J. Rodríguez. 49684 18 oct.

PROFESORA graduada con mucha práctica y experiencia, le enseña a usted mecanografía y taquigrafía al tacto en corto tiempo. Precios módicos. Oquendo 1-A. Sra. Pérez Cobo. 49714 18 oct.

ACADEMIA DE BACHILLERATO Y COMERCIO AMBOS SEXOS

Empedrado 40. Tel. M-9470

Preparatoria, Matemáticas y Física por profesor graduado, quince años de estudios superiores y ex alumno, por oposición de la Escuela de Topógrafos e Ingenieros de España.

Química, Historia Natural, Gramática Preceptiva, Geografía, Inglés por profesores especializados.

El éxito de nuestros alumnos en los exámenes del curso pasado es nuestra mejor garantía. Referencias.

Clases nocturnas de Aritmética Mercantil, Ortografía, Correspondencia, Teneduría de Libros. 49727 20 oct.

(P) PARA LAS DAMAS

MASAJISTA. Tratamiento especial para el sistema nervioso, circulación de la sangre y vías digestivas, nuevo método para corregir defectos físicos, obesidad y flaquencia. Teléfono I-7511. 49659 28 oct.

(Q) COMPRA Y VENTA DE INSTRUMENTOS DE MUSICA

EN cien pesos, solo a particulares vendo un buen piano de marca alemana, está en magníficas condiciones, tiene su banqueta, Marqués González 61, altos, entre Estrella y Maloja. 49709 20 oct.

PIANO caoba, alto cruzado en bronce, 3 pedales, en perfecto estado casi nuevo, vendo urgente en ganga por viaje $95. Jesús María 94. Tel. M-6528. 49548 15 Oct.

(R) MAQUINARIAS

(49)—Venta

MOTOR de 12 caballos, dos meses de uso para dos corrientes, lo vendemos por la mitad de su costo. Mella y Co. Revillagigedo 62. Teléfono A-2394. 49350 16 Oct.

Guanabacoa al Día

GUANABACOA AL DIA
VISITA A UNA GRAN INDUSTRIA

Deseosos de saludar al correcto caballero don José Gumá, dueño de la conocida fábrica de dulces y confituras, situada en la hermosa casa de Santa Ana números, 2, 4 y 6 en esta localidad, lo visitamos el día de la Raza para darle la bienvenida por su feliz regreso de España, donde estuvo unos cuantos meses reponiendo su quebrantada salud. Con su proverbial amabilidad, el señor Gumá después de mostrarnos su gratitud por la visita, nos invitó a recorrer todos los departamentos de la casa.

Fundada ésta en 1917 es la industria de mayor importancia con que cuenta la histórica Villa de Pepe Antonio, y en ella ganan el sustento más de 47 obreros, dedicados a la confección del famoso dulce de guayaba, los turrones, membrillos, frutas en conserva y en almíbar, caramelos, etc.

Cuenta la fábrica con varios camiones para la conducción de los productos de la misma a los establecimientos y marchantes.

En maquinaria ha invertido el señor Gumá un buen capital, logrando que la confección de todo cuanto sale de su casa, sea de lo mejor.

Hay departamentos especiales para los envases del turrón, la guayaba y los dulces en almíbar, teniendo un laborioso personal dedicado a estos menesteres, entre el que se destaca un simpático grupo de bellas señoritas.

En la primera quincena de Noviembre llegará de España la distinguida esposa del señor Gumá, señora Natividad Gómez Navarro con sus encantadores hijos.

Nuestra sincera enhorabuena al prestigioso industrial don José Gumá por el engrandecimiento de su fábrica, y plácemes por su regreso y por el restablecimiento de su quebrantada salud.

VENTA DE "LA PUREZA"

Con motivo de la reciente muerte ocurrida en España, de un hermano de don Avelino González Gallol, dueño de la bodega "La Pureza", situada en Maceo número 14 y medio, en esta villa, se acaba de firmar la escritura de venta de dicha casa adquiriéndolo los jóvenes comerciantes Antonio Menéndez y José Míguez, el primero sobrino del conocido propietario don Ricardo Menéndez, de la razón social de los tabacos "Rico Habano".

El buen amigo Avelino González que cuenta con generales simpatías en Guanabacoa, pasará una temporada en Cienfuegos y más tarde embarcará para España a fin de abrazar a su anciana madre a la que hace muchos años no vé así como a otros familiares.

Deseamos los mayores éxitos en el negocio a los nuevos dueños de "La Pureza" señores Menéndez y Míguez, y lamentamos la próxima ausencia del amigo Avelino.

EN EL CLUB MONTE CARLO

Se ha transferido para el día 30 de los corrientes el almuerzo que el Presidente del Club Monte Carlo, don Ricardo Menéndez, iba a ofrecer en la Terraza de Carral el día de la Raza a la Colonia Española de Guanabacoa. Debióse esa transferencia de fecha a la circunstancia de haber ofrecido el día señalado un almuerzo a los Alcaldes de la provincia de la Habana, nuestro popular Alcalde Masip.

UN SALUDO PARA LOS EDUARDOS.

El pasado día 13 estuvieron de fiesta en primer lugar, el querido amigo Ldo. Eduardo de la Vega y Cabo de Villa, Eduardito Muller y Verde, para el que tiene un especial saludo el cronista; Eduardo Muller y Ramos Izquierdo y su hijo Eduardito Muller y Carbonne; Eduardo Barros, y el afectuoso amigo Eduardo Sierra y Boluña, el hijo bueno y cariñoso de la estimada compañera "Coralia".

Aunque tarde, muchas felicidades.

MUY SENSIBLE

Triste la noticia. Y se relaciona con los estimados jóvenes esposos Emelina Guasch y Manolo Vera, los que lloran sin consuelo la desaparición de una hijita de cuatro años. Vuela al cielo a poco de veinte días de la partida de otra hermanita de algunos meses...

Imposible frases para mitigar este incomparable dolor.

Jesús CALZADILLA.

Las reuniones públicas en los parques y paseos de la capital

El honorable señor Presidente de la República a propuesta del Secretario de Obras Públicas, ha autorizado un decreto en el día de ayer, regulando la forma en que en lo sucesivo concederá la Alcaldía Municipal de la Habana los permisos necesarios para la celebración de los mítines o cualquiera otra reunión de carácter público en los parques y paseos de la Capital de la República.

Por el referido decreto se dispone que se oiga previamente a la Secretaría de Obras Públicas, por si fuese necesario la prestación de una fianza que garantice cualquier daño o desperfecto que pudiera causarse con motivo de dichos mítines o fiestas.

Esta medida ha tenido que tomarse para responder a los daños que se causan a los jardines y demás adornos de los parques y paseos públicos al congregarse numerosas personas, ya que el Estado viene mejorando los referidos parques y paseos, prestando la mayor atención a su conservación, y por regla general sufren grandes deterioros al llevarse a cabo estas fiestas.

(S) MUEBLES Y PRENDAS

(52)—Venta

BURO plano, en 15 pesos. Buró de niño 5 pesos. Dos sillones grandes, caoba, 9 pesos. Seis sillas modernas 18 pesos. Un vestidor, buena luna 15 pesos. Un lavabo 9 pesos. Todo en buen estado. Precios fijos. San Rafael 242 entre Infanta y Basarrate. 49705 15 oct.

A PARTICULARES, se vende barato un juego de cuarto compuesto de ocho piezas. Paseo 271, bajos, entre 27 y 29, Vedado. 49659 17 oct.

SE vende un juego de cuarto de nogal, casi nuevo para una persona 150 pesos de 2 a 3. Baños 28 entre 17 y 19. 49725 17 oct.

PERDIDAS

SE ha extraviado un libro de misa con pasta color marfil en la iglesia de las Mercedes o en un Ford. La persona que lo haya encontrado y lo devuelva en Antón Recio 80 será generosamente gratificado. A-8767. 49729 21 oct.

AVISOS

CASA HIERRO. AVISO

Debido a la proximidad de un remate de prendas, rogamos a las personas que tienen alhajas empeñadas y adeudan seis meses pasen por esta casa de Rafael María de Labra 129, a pagar los intereses y renovar las papeletas para evitar que sus prendas sean comprendidas en esta súbasta. 49492 16 oct.

ANGELITO GARCIA

El Curador de la Lepra, vende uno de sus secretos. El método para curar la Tosferina, en 100 horas. Avenida 1a. y 3, Buena Vista. Teléfono FO-1155, Marianao. U H E-2168 26 oct.

VAPORES DE TRAVESIA

LINEA HOLANDESA AMERICANA

El magnífico trastlántico holandés de 17,000 toneladas:

"LEERDAM"

Saldrá fijamente el día 19 de octubre.

VIGO, CORUÑA, SANTANDER, BOULOGNE-SUR-MER Y ROTTERDAM

Próximas salidas para dichos puertos.
Vapor EDAM, 30 de Noviembre.
Vapor MAASDAM, 21 de Diciembre.
Vapor LEERDAM, 19 de Octubre.
Vapor SPAARNDAM, 3 de Noviembre.

VERACRUZ Y TAMPICO

Vapor SPAARNDAM, 9 de Octubre.
Vapor EDAM, 30 de Octubre.
Vapor MAASDAM, 20 de Noviembre.
Vapor LEERDAM, 11 de Diciembre.

Admiten pasajeros de primera clase y de Tercera Ordinaria reuniendo todos ellos comodidades especiales para los pasajeros de Tercera Clase.

Amplias cubiertas con toldos, camarotes numerados para dos, cuatro y seis personas. Comedor con asientos individuales.

PRECIOS DE PASAJE REDUCIDOS

EXCELENTE COMIDA A LA ESPAÑOLA

LINEA de NEW YORW A PLYMOUTH BOULOGNE-SUR-MER Y ROTTERDAM

En esta Agencia se expiden pasajes por esta línea, por los lujosos y rápidos trasatlánticos holandeses ROTTERDAM, NEW AMSTERDAM, VOLENDAM, VEENDAM, NOORDAM y RYNDAM.

Para más informes dirigirse a: OFICIOS 24, Teléfonos M-5640 y A-5632. R. DUSSAQ S. en C.

VAPORES DE TRAVESIA

NAVIGAZIONE LIBERA TRIESTINA, S. A.
Vapores Correos Italianos

DE LA HABANA A CANARIAS

El hermoso vapor italiano **"DUCHESSA D'AOSTA"**
de 14.000 tons. de desplazamiento

SALDRA EL DIA 23 DE OCTUBRE

de la Habana para

LAS PALMAS DE GRAN CANARIA, BARCELONA, MARSELLA, GENOVA Y NAPOLES

Admitiendo carga y pasajeros de cámara en sus amplios y ventilados camarotes.

PRECIOS MODICOS

Para más informes:
A. C. FABRICIUS y Co., S. en C.
Edificio Casteleiro, 6o. piso.
Teléfono M 8082. Oficios 18. Habana.

9432 17d. 7 oct.

"COMPAÑIA DEL PACIFICO"
MALA REAL INGLESA

El lujoso trasatlántico de 25.500 toneladas de desplazamiento

"OROYA"

Espléndidos camarotes en primera clase. Excelente cámara de segunda clase y comodidades modernas en cámara de tercera.

SALDRA FIAMENTE el día 19 de octubre al mediodía para

VIGO, LA CORUÑA, SANTANDER, LA PALLICE, ROCHELLE y LIVERPOOL

GRAN ESTABILIDAD, COMODIDAD, CONFORT, RAPIDEZ, SEGURIDAD

PROXIMAS SALIDAS
Para ESPAÑA, FRANCIA e INGLATERRA.

Vapor OROYA, el 19 de Octubre.
Vapor ORCOMA, el 2 de Noviembre.
Vapor ORITA, el 16 de Noviembre.
Vapor ORTEGA, el 30 de Noviembre.
Vapor ORDUÑA, el 7 de Diciembre.
Vapor OROPESA, el 21 de Diciembre.
Vapor ORBITA, el 4 de Enero.
Vapor OROYA, el 18 de Enero.
Vapor ORCOMA, el 1 de Febrero.
Vapor ORITA, el 15 de Febrero

Para COLON, puertos de PERU y de CHILE y por el ferrocarril Trasandino a Buenos Aires.

Vapor ESSEQUIBO, el 10 de Octubre.
Vapor ORDUÑA, el 23 de Octubre.
Vapor OROPESA, el 6 de Noviembre.
Vapor EBRO, el 7 de Noviembre.
Vapor ORBITA, el 20 de Noviembre.
Vapor OROYA, el 4 de Diciembre.
Vapor ESSEQUIBO, el 5 de Diciembre.
Vapor ORCOMA, el 18 de Diciembre.

Para NEW YORK

Salidas mensuales por los lujosos trasatlánticos EBRO y ESSEQUIBO. Servicio regular para carga y pasaje, con trasbordo en Colón a puertos de Colombia, Ecuador, Costa Rica y Nicaragua, Honduras, Salvador y Guatemala.

DUSSAQ Co. Lt.
Oicios 30. Teléfono A-6540 A-7218

3248 alt 1º 3 5

COMPAGNIE GENERALE TRASATLANTIQUE

VAPORES CORREOS FRANCESES
BAJO CONTRATO POSTAL CON EL GOBIERNO FRANCES

TODOS LOS VAPORES DE ESTA COMPAÑIA ATRACAN A LOS MUELLES DE SAN FRANCISCO O MACHINA, PARA EFECTUAR EL EMBARQUE Y DESEMBARQUE DE PASAJEROS, EQUIPAJES Y MERCANCIAS.

PROXIMAS SALIDAS

Para VERACRUZ:

Vapor correo francés "ESPAGNE, saldrá el 3 de Octubre.
" " " "LAFAYETTE, saldrá el 18 de Octubre.
" " " "CUBA", saldrá el 3 de Noviembre.
" " " "ESPAGNE", saldrá el 18 de Noviembre.
" " " "LAFAYETTE" saldrá el 3 de Diciembre.

Para CORUÑA, SANTANDER Y SAINT NAZAIRE:

Vapor correo francés "ESPAGNE" saldrá el 15 de Octubre a las 12 m.

NOTA:—El equipaje de bodega y camarote se recibirá en el muelle de San Francisco o Machina (en donde estará atracado el vapor) solamente el día 14 de Octubre de 8 a 10 de la mañana y de 1 a 4 de la tarde. El equipaje de mano y bultos pequeños, los podrán llevar los señores pasajeros al momento del embarque el día 15 de Octubre de 8 a 10 de la mañana.

Vapor correo francés "LAFAYETTE", saldrá el 30 de Octubre.
" " " "CUBA", saldrá el 15 de Noviembre.
" " " "ESPAGNE", saldrá el 30 de Noviembre.
" " " "LAFAYETTE", saldrá el 15 de Diciembre

SESIONES DE CINEMATOGRAFO DIARIAS EN LOS VAPORES DE ESTA COMPAÑIA SEGUN CONTRATO CON LA CASA "PATHE".

LINEA DE CANARIAS

Para SANTA CRUZ DE LA PALMA, SANTA CRUZ DE TENERIFE, LAS PALMAS DE GRAN CANARIA Y EL HAVRE

Vapor correo francés "NIAGARA", saldrá el 12 de Octubre.

IMPORTANTE

Buena comida a la española. Camareros y cocineros españoles.

LINEA DE NEW YORK AL HAVRE, PLYMOUTH Y BURDEOS:

En esta Agencia se expiden pasajes por esta línea, por los lujosos y rápidos trasatlánticos franceses "ILE DE FRANCE", "PARIS", "FRANCE" "SUFFREN", "DE GRASSE", "ROCHAMBEAU", ETC., ETC.

Para más informes, dirigirse a
ERNEST GAYE
O'Reilly No. 2. Apartado 1090 Teléfono A-1476
HABANA

E 1760 Ind 1 ag.

VAPORES CORREOS DE LA COMPAÑIA TRASATLANTICA ESPAÑOLA

SERVICIOS REGULARES CADA 22 DIAS DE PASAJE, CARGA Y CORRESPONDENCIA

LINEA RAPIDA PARA NEW YORK Y NORTE DE ESPAÑA

El rápido vapor CRISTOBAL COLON saldrá para NEW YORK, CORUNA, GIJON, SANTANDER y BILBAO, el día 12 de OCTUBRE DE 1927.

PROXIMAS SALIDAS PARA ESOS DESTINOS:

ALFONSO XIII, 3 Noviembre. CRISTOBAL COLON, 25 Noviembre.
ALFONSO XIII, 17 Diciembre. CRISTOBAL COLON, 8 Enero.

LINEA RAPIDA A MEJICO: 48 HORAS DE VIAJE. — PROXIMAS SALIDAS:

CRISTOBAL COLON, 4 Octubre. ALFONSO XIII, 26 Octubre.
CRISTOBAL COLON, 18 Novbre. ALFONSO XIII, 10 Diciembre.

Los pasajeros de tercera clase ordinaria, son servidos por camareros en amplio comedor provisto de sillas giratorias y ventiladores. Excelentes menús con vinos.

LINEA NEW YORK, CADIZ Y BARCELONA

El vapor MANUEL CALVO, saldrá para NEWYORK, CADIZ y BARCELONA, sobre el día 5 DE OCTUBRE DE 1927.

PROXIMAS SALIDAS PARA ESOS DESTINOS:

ANTONIO LOPEZ, sobre 27 Octubre. MONTEVIDEO, sobre 18 Noviembre.
M. CALVO, sobre el 10 Diciembre. ANTONIO LOPEZ, sobre 1 Enero 1928.

Todos estos vapores atracan a los Muelles de la Port of Havana Docks Co.

Para más informes: MANUEL OTADUY, — Agente General.
Bajos de la Lonja, Apartado 707.— Telfs: A-7900 y A-6588. Habana Cuba.

E 1745 Ind 1 ag.

"EMPRESA NAVIERA DE CUBA, S. A."

SAN PEDRO NUM. 6.—HABANA
APARTADO NUMERO 1641
Dirección Telegráfica: "Emprenave"

TELEFONOS
A-5315 Información General.
A-4730 Depto. de Tráfico.
A-6236 Pasajes y Fletes.
A-3966 Almacén.
M-5293 1er. Espigón de Paula.
A-5634 2do. Espigón de Paula.

CLAVES EN USO
A. B. C. 4a. y 5a. Edición.
Western Union.
Watkins and Apendix.

VAPORES EN SERVICIO

Santiago de Cuba, Gibara, Habana, Baracoa, Las Villas, Guantánamo, Julián Alonso, Antolín del Collado, La Fé, Caibarién, Rápido, Cienfuegos, Manzanillo, Joaquín Godoy, Eusebio Coterillo, Jamaica, Cayo Cristo y Cayo Mambí.

PUERTOS DE ESCALA

COSTA NORTE

Caibarién, Nuevitas, Puerto Tarafa, Manatí, (Victoria de las Tunas), Puerto Padre, Chaparra, Gibara, (Holguín Velasco y Bocas); Vita, Banes, Mayarí, Antilla, Preston, Sagua de Tánamo, Baracoa, Guantánamo y Santiago de Cuba.

COSTA SUR

Cienfuegos, Casilda, Tunas de Zaza, Santa Cruz del Sur, Manopla, Guayabal, Manzanillo, Campechuela, Media Luna, Niquero, Ensenada de Mora y Santiago de Cuba.

COSTA NORTE DE VUELTA ABAJO

Bahía Honda, Río Blanco, Berracos, Puerto Esperanza, Malas Aguas, Santa Lucía, Río del Medio, Dimas, Arroyos de Mantua y La Fe.

PUERTO RICO
San Juan, Ponce, Mayagüez y Aguadilla.

REPUBLICA DOMINICANA
Santo Domingo, San Pedro de Macorís y Puerto Plata.

HAITI
Haití. Aux-Cayes y Port Au Prince.

JAMAICA
Kingston.

E 1750 Ind 1 ag.

Cubanos Distinguidos Visitan a Europa

El magnífico trío MAJESTIC, OLYMPIC y HOMERIC de la White Star Line y el Lujoso BELGENLAND de la Red Star Line son los predilectos de la Sociedad Cubana que acostumbra visitar a Europa todos los veranos.

De Cuba a Europa y vuelta—puede hacer todo el viaje en los trasatlánticos famosos de la International Mercantile Marine Company.

Puede usted salir de la Habana en uno de los hermosos vapores de la Panamá Pacific Line

MONGOLIA 26.700 Tons. — MANCHURIA 26.700 Tonts. — FINLAND 22.500 Tons.

Conexiones convenientes directas en Nueva York para Cherbourg, Southampton y Antwerp.

MAJESTIC 56.551 Tons. — OLIMPIC 46.439 Tons — HOMERIC 34.456 Tons. — BELGENLAND 27.200 Tons.

Estos distinguidos vapores ofrecen un viaje delicioso con sus comodidades y lujo moderno. Magníficos cañapés, salones de bailes, salón de nadar, veranda cafés, salón de juegos, gimnasio y cubierta cerrada.

Si piensa ir a Europa pronto, haga su reservación con anticipación que le es más fácil conseguir la clase de cámara que desee.

BACARISSE STEAMSHIP AGENCY
Oficios 12. Habana. Tel. A-7322

ANUNCIESE EN EL DIARIO DE LA MARINA

MISCELANEA

COLEGIO "LA GRAN ANTILLA"

DE PRIMERA Y SEGUNDA ENSEÑANZA, INCORPORADO AL INSTITUTO

Este Plantel fundado en 1868 ha realizado y realiza una hermosa labor, y recientemente mejorado totalmente ofrece todo género de garantías Nuestra enseñanza es teórica y práctica, el colegio posee:

GABINETE DE FISICA. LABORATORIO DE QUIMICA
MUSEO DE HISTORIA NATURAL
EXTERNOS MEDIO PUPILOS PUPILOS
RESIDENCIA DE ESTUDIANTES UNIVERSITARIOS
$30.00

Calle 6 número 9, Vedado.—Teléfono F-5066.

E 1818 Ind 1 ag.

SANATORIO "DR. PEREZ-VENTO"

Enfermedades nerviosas y mentales. Para Señoras, exclusivamente
Calle Barreto, número 62. Guanabacoa.

E 1776 Ind 1 ag.

JABON "AGULLÓ"

E 1365 Ind 6 ag.

NECESITAMOS 10,000 PERSONAS

QUE QUIERAN SABER INGLES EN POCAS SEMANAS
GARANTIZAMOS MAGNIFICO RESULTADO. PIDA INFORMACION HOY. INSTITUTO UNIVERSAL (D. 56) 128 E. 86. St. NEW YORK, N. Y.

Ext. 228 Ind. Fb.

BUREAU DE INFORMES RESERVADOS

Investigaciones, informes, busca de domicilios, esclarecimientos de hechos de todas clases; referencias bancarias y comerciales. Absoluta reserva. Teléfono M-2560. S 6301 15 oc

Refined Lady spaking Engl. French; German; Italian also perfect Piano—Teacher, wishes position, as Governess or house Keeper.
Calle Príncipe 24.
3d- alt-12.

DINERO

Lo damos sobre joyas y objetos de valor. La casa que menos interés cobra.

MUEBLES

Tenemos variado surtido. No compre sin ver esta casa. El precio lo pone el cliente.

JOYAS

De ocasión, variado surtido.

"LA PERLA"

Animas 84, casi esquina a Galiano. 44552 11 Nov.

10 CENTAVOS
DE 7 A. M. A 4 P. M.; Y DE 4 A 10 P. M.
15 CENTAVOS

SOLICITUDES DE TRABAJO: DIEZ CENTAVOS
DEPARTAMENTO DE ANUNCIOS CLASIFICADOS

10 CENTAVOS
DE 7 A. M. A 4 P. M.; Y DE 4 A 10 P. M.
15 CENTAVOS

M.E.C.D. 2016

MISCELANEA

PELUQUERIA DE SEÑORAS

La más grande y mejor de la Habana. 13 competentes peluqueros y peluqueras cortan la melena y la ondulan Marcel y al agua a 50 centavos servicio. Masaje, Manicure, Cejas y Champóo íd. 50 Tinturas finas aplicación, $2.50. Rizo permanente 10 pesos, se garantiza por un año y se hace en una sola hora.

Se dan lecciones de peluquería a señoritas y jóvenes.

ACADEMIA CABEZAS

Neptuno, 38. A-7034

E-1729 Ind 1 ag.

ECONOMICE un 50 por ciento arreglando sus colchones usados dejándolos nuevos, igual economía tiene usted comprando sus colchones, colchonetas y almohadas de miraguano y flor seda. Gran surtido en frazadas en tamaños y colores en nuestra fábrica La Luisita, Monte 121, esquina Angeles. Tel. A-8107.

49633 11 nov.

PIELES

Se arreglan, reforman y limpian. Neptuno 139, altos Tel. U-5473.

44902 15 Dic.

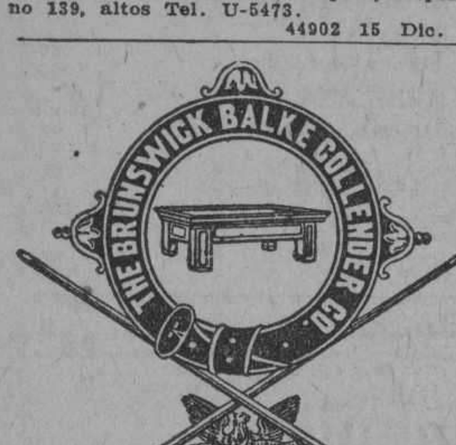

Surtido completo de los afamados BILLARES marca "BRUNSWICK",

Hacemos ventas a plazos.

Toda clase de accesorios para billar. Reparaciones. Pida catálogos y precios.

Hartmann Baja 2. Santiago de Cuba. — O'Reilly, 107 Habana.

DEPARTAMENTO DE COLCHONETAS, COLCHONES, COJINES, ETC.

Nuestro Departamento de colchones, colchonetas, alfombras, mosquiteros, cojines, etc., etc., presenta el surtido más completo de estos artículos.

Colchones y colchonetas en todos los tamaños y calidades desde $1.80, cojines de seda desde $4.00, cestos de mimbre desde $4.00.

Mosquiteros para cama de una persona desde $2.00.

Mosquiteros con su aparato, a $6.50.

Colchones y colchonetas para niños en todas las calidades y precios.

Mosquiteros desde $1.50.

También hemos recibido cojines de piel, en formas y colores variados, muy de moda para adorno y para automóvil, gabinetes y oficinas.

Edredones de seda en colores enteros y floreados.

Todos estos artículos pueden verse en el mismo departamento de colchones, colchonetas, etc.

EL ENCANTO

MISCELANEA

A. D. ROMAN

ORTOPEDISTA

Piernas Artificiales Sistema americano

10% Descuento

Visite esta casa antes de hacer ningún encargo si necesita miembros artificiales.

Esta es la UNICA CASA que puede entregar miembros artificiales perfectamente acabados.

Vea nuestros trabajos. Compárelos y resuelva.

Facilitamos gratis, datos e información.

Luz 87. Habana. Telf. A 1632.

E-2271 15d-alt. 8 Oc.

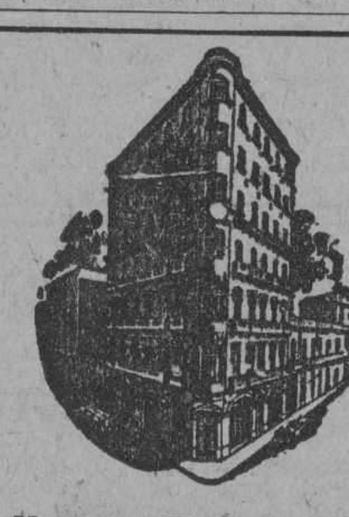

Hotel "Roosevelt"

Habana Cuba

Telfns. M-9822 M-9823, M-9824

Montado con todos los adelantos modernos.

Situado en lo más céntrico de la ciudad.

Amistad y San Miguel, a dos cuadras del Parque Central y del Prado.

Todas las habitaciones con baño privado y teléfono.

HABITACIONES CON COMIDA. DOS PERSONAS: $5.00 UNA PERSONA, $3.00.

Por meses, precios especiales.

Restaurant en el octavo piso. Panorama espléndido.

Famoso por su exquisito arroz con pollo.

First Closs female Cook and posttrymaker (but not speagin) Spanish wihes position in good family.

Calle Príncipe 24.

3d- alt-12.

DIRECTORIO PROFESIONAL

ABOGADOS Y NOTARIOS

FELIPE RIVERO Y ALONSO

Abogado y Notario

Aguiar, 73

Dptos. 710-11-12. Telf. M-1472

E 1776 ind. 1 ag.

Dr. Elio Roselló Montaño

ABOGADO Y NOTARIO

Herencias, Divorcios, Asuntos hipotecarios, rapidez en el despacho de las escrituras con su legalización. Oficina Empedrado 33. A-8502. E 1791 ind. 1 ag

Dr. ARTURO MARTIN LAMY

ABOGADO

Divorcios, Testamentarías, Cobros de cuentas, administración de bienes, pensiones y jubilaciones, reclamaciones judiciales y administrativas, etc. San Rafael 58, altos. Tel. A-8739.

E-2129 20 oct.

DR. MANUEL ARANDA MUÑOZ

ABOGADO

Asuntos hipotecarios, herencias, toda clase de asuntos civiles. Mercaderes 9, Departamento A. Teléfono M-6173.

E 1779 ind 1 ag.

Dr. Ataulfo Fernández Llano

ABOGADO Y NOTARIO

Habana 53-A. Teléfono A-8316.

E 1805 ind 1 ag.

PROFESIONALES

BUFETE DEL

DR. RICARDO ILLA Y VILARO

ABOGADO Y NOTARIO

Asuntos criminales, divorcios, cobros de cuentas y reclamaciones de herencias. Virtudes esquina a Gervasio, tercer piso derecha, Habana. Teléfono U-3865.

E 2257 ind 4 oct.

SAUL SAENZ DE CALAHORRA

ABOGADO

ANTONIO FERNANDEZ TOSCANO

PROCURADOR

Se hace cargo de toda clase de asuntos judiciales, tanto civiles como criminales y del cobro de cuentas atrasadas. Bufete Edificio Larrea, Departamentos 302 y 304. Empedrado y Aguiar. Teléfonos A-5024 y M-5247. E 1797 ind 1 ag.

JOAQUIN FERNANDEZ DE VELASCO

ABOGADO Y NOTARIO

Asuntos judiciales, Civiles, Mercantiles e Hipotecarios. Teléfono A-3044. Tejadillo 11, Habana. E 1815 ind. 1 ag.

ANTONIO J. DE ARAZOZA

ABOGADO

Simón Bolívar (antes Reina) 95, altos. Teléfono A-3816.

E -828 ind 1 ag.

MARCAS Y PATENTES

DR. CARLOS GARATE BRU

ABOGADO

Cuba 10. Teléfono A-7434

E 1798 ind. 1 ag.

Dr. LEONCIO G. ESPINOSA PEREZ

ABOGADO

Arministraciones de bienes, Pensiones y Jubilaciones. Marcas y Patentes, Accidentes de trabajo. Asuntos Civiles, Mercantiles, Criminales. San Igncio número 50. Tel. A-8130. E 1886 ind. 12 ag.

DOCTORES EN MEDICINA Y CIRUGIA

Cooperación Médica

San Rafael 153 entre San Francisco y Espada

Teléfono U-3802

Institución formada por Médicos Cirujanos y Especialistas.

Cirugía y medicina en general. Enfermedades de Señoras y Niños. Parteros y Comadronas. Enfermedades de los ojos, Garganta, Nariz y Oídos. Enfermedades de la piel. Corazón y Pulmones. Asma. Tuberculosis. Estómago e Intestinos. Enfermedades Nerviosas y Mentales.

CLINICA DE ENFERMEDADES VENEREAS Y VIAS URINARIAS.

Blenorragia. Impotencia. Debilidad sexual. Espermatorrea. Sífilis, enfermedades del Riñón y Vejiga.

TATUAJES. Manchas, verrugas y cicatrices se quitan por completo.

Inyecciones de todas clases. Médicos a domicilio.

LABORATORIO: Todas clases de análisis. Transfusiones de sangre con donantes seleccionados. RAYOS X. Ultra-violetas. Radium. Electricidad médica. Masajes.

CONSULTAS	$2.00
RECONOCIMIENTOS CON APARATOS	4.00
VISITAS	3.00

TRATAMIENTOS A PRECIOS ECONOMICOS.

HORAS DE CONSULTAS: de 9 a 11 a. m. de 1 a 5 p. m. y de 7 a 9 noche.

E 2059 ind. 6 Sp.

POLICLINICA INTERNACIONAL

Director: doctor David Cabarrocas, Lealtad 143, entre Salud y Dragones. Teléfono A-0544. Consultas especiales de 10 a. m. a 6 p. m. los sábados de 9 a 12 a. m. para pobres primera atención médica, con motivo de una consulta, reconocimiento, examen de Rayos X, análisis parcial orina, incisión acceso, inyección intravenosa de Neosalvarsán o cualquier otra inyección, cura, corriente eléctrica masaje agua caliente, pulverización vapor, completamente gratis para pobres. Inyecciones especiales para Reumatismo, Anemia, enfermedades de la piel, Sífilis, Venéreas, fiebres en general, Tuberculosis, Cáncer, Enfermedad de señoras, Corazón, Riñones, Hígado, Estómago e Intestino, sistema nervioso, análisis completo de orina y análisis exudado para venéreos, aplicaciones de aparatos de yeso, análisis sangre para sífilis, raspado uterino, Partos y Cirugía en general. Se regala la medicina al pobre. Se dan horas especiales para consultas pagas.

E-1809 Ind 1 ag.

DR. GUTIERREZ LEE

MEDICO CIRUJANO

Consultas de 3 a 5. Gervasio 168. Teléfonos A-3684 y F-1070.

E-1870 Ind. 1 ag.

"CORPORACION MEDICA"

Merced, 42, esq. Habana

Teléfono A-0623.

Institución formada por médicos cirujanos y especialistas

UN ESPECIALISTA PARA CADA ENFERMEDAD. Cirugía y Medicina general. Rayos X. Corrientes Eléctricas, Masajes. RADIUM para el Cáncer. Enfermedades de Se ñoras y Niños. Parteros y Comadronas. Enfermedades de los Ojos, Garganta, Nariz y Oídos, Corazón y Pulmones.

CLINICA DE ENFERMEDADES VENEREAS, Blenorragias, Impotencia y Debilidad Sexual, VIAS URINARIAS y PIEL y SIFILIS. Inyecciones de todas clases. Médicos a domicilio.

ALMORRANAS, son curados radicalmente sin operación ni dolor. Enfermedades Nerviosas y Mentales. Estómago e Intestinos.

CONSULTAS $2.00

RECONOCIMIENTOS CON APARATOS $4.00. De 9 a 11 a. m. De 1 a 5 p. m. y de 7 a 9 noche.

LABORATORIOS: Toda clase de análisis. Transfusiones de SANGRE con donantes seleccionados. Reumatismo, Asma. TUBERCULOSIS, TATUAJES, Manchas, Verrugas y Cicatrices desaparecen por completo.

TRATAMIENTOS a precios económicos. DENTISTAS.—Curación garantizada de la Piorrea.

E 1874 ind. 9 ag.

PROFESIONALES

DR. FELIX PAGES

Durante la ausencia del doctor Félix Pagés, en los Estados Unidos, se hace cargo de su clientela y consultas el doctor Manuel González Alvarez. Consultas de 3 a 5. martes, jueves y sábados. Apodaca 3, altos, entre Cárdenas y Cienfuegos. Tel. A-9102. Residencia particular Calle 9 número 33, entre F y G, Vedado. Tel. F-2441.

E 1792 ind. 1 ag.

Dr. Manuel González Alvarez

CIRUJANO DE LA ASOCIACION DE DEPENDIENTES

CIRUGIA EN GENERAL

Consultas de 3 a 5, martes, jueves y sábados. Apodaca 3, alos, enre Cárdenas y Cienfuegos. Telf. A-9102. Residencia particular: Calle 9 número 33, entre F y G, Vedado. Telf. F-2441.

E 1792 Ind 1 ag

DR. PEDRO MALLO

MEDICO DE VISITA DE LA ASOCIACION DE DEPENDIENTES

ESPECIALISTA EN VIAS URINARIAS

Consultas: Apodaca 3, altos, Lunes, Miércoles y Viernes, de 2 a 4. Teléfono A-9102 Domicilio: Romay,23, bajos. Tel. A-7597.

E 1889 Ind 12 ag

DRES. MARTH y GARCIA

BLENORRAGIA

Tratamiento moderno por inyecciones intra-venosas. Curas garantizadas en pocos días. CONSULTAS: de 2 a 5 y de 7 a 9 p. m. SAN RAFAEL, 153, entre Espada y San Francisco. Tel. U-3802.

E-2106 Ind. 14 Sept.

DR. E. PONCE DE LEON

TUBERCULOSIS, ASMA

Especialista en Pulmones, Corazón y Sangre. Consultas de 1 a 5 pobres martes y sábados. Consultorio Zequeira, San Rafael 120 esquina Gervasio. Tel. U-6437.

E 2269 ind 7 oct.

DR. A. V. DAUSSA

dedicina en general. Especialmente vías respiratoias y digestivas. Consultas de 1 a 3 p. m. Campanario 113, entre Salud y Dragones, M-8861. Pobres verdaderos, doce y media a una, martes y sábados.

E 1872 Ind 1 ag

DR. F. GARCIA AMADOR

ESPECIALISTA DE PARIS, BERLIN Y LONDRES

Piel, Venéreo, Vías Urinarias

De regreso en Europa dispone con la Ozonoterapia último tratamiento para la curación rápida de las ENFERMEDADES SECRETAS Y SUS COMPLICACIONES, IMPOTENCIA, PERDIDAS SEMINALES. Tratamientos eficaces para la piel con DIATERMIA, ELECTROLISIS y NIEVE CARBONICA. Consultas: San Nicolás 3, de 10 a 12 y de 4 a 6. Para pobres lunes, miércoles y viernes de 6 a 7 p. m. Teléfono A-1471.

E-1868 Ind 7 ag.

DR. GONZALO PEDROSO

CIRUJANO DEL HOSPITAL MUNICIPAL DE EMERGENCIAS

Especialista en vías urinarias y enfermedades venéreas. Cistocopía y Cateterismo de los uréteres. Cirugía de vías urinarias. Consultas de 10 a 12 y de 3 a 5 p. m. en la calle de Avenida de la República 254. E 1728 ind. 1 ag.

DR. J. M. VERDUGO

ESTOMAGO E INTESTINO

Tratamiento eficaz de la úlcera estomacal y duodenal de la colitis en cualquiera de sus períodos. Consultas de una a tres. Prado número 60, bajos. Tel. A-4425.

E-1789 Ind 1 agt.

DR. RICARDO ALBALADEJO

Especialista en vías uinarias. Tratamiento especial para la blenorragia, impotencia y reumatismo. Electricidad Médica y Rayos X, Prado 62, esquina a Colón. Consultas de 8 a 13 a. m. y de 1 a 5 p. m. Teléfono A-3344.

E 1787 Ind 1 ag

DR. ALFREDO DOMINGUEZ ROLDAN

Radiólogo del Centro Balear, Sanatorio La Milagrosa y Clínica Ledón Uribe. Rayos X, Radium, Radio-Terapia profunda, Electricidad médica, tratamiento del cáncer. Horas de 1 a 4 p. m. Teléfono A-5049. Paseo de Martí número 33, bajos.

E-1893 Ind ag.

Dr. C. E. FINLAY F. A. C. S.

PROFESOR DE OFTALMOLOGIA

Especialista en enfermedades de los Ojos y de los Oídos

Calle J. 135, entre Línea y 15, Vedado. Teléfono F-1178.

Consultas de 11 a 12 y de 2 a 5 y por convenio previo.

E 1807 Ind 1 ag.

ENFERMEDADES SECRETAS

Antiguas, may curadas y prostatitis, impotencia, estirilidad. Curaciones garantizadas en pocos días, sistema nuevo alemán. Dr. Jorge Winkelmann; especialista alemán, 28 años de experiencia. San Lázaro 165, a todas horas.

E-1897 Ind 17 ag.

DR. ARISTIDES MESTRE

PROFESOR DE LA UNIVERSIDAD

Médico del Depatamento de Niños del Hospital de Dementes de Mazorra. Niños anormales. Enfermedades nerviosas y mentales de la infancia. Consultas: Martes y S;bados, de 9 a 12 m. D. núm. 220 esquina a 23, Vedado. Telf. F-1706.

E 1934 Ind 3 sp

DR. GONZALO AROSTEGUI

Médico de la Casa de Beneficencia y Maternidad. Especialista en las enfermedades de los niños. Médicas y Quirúrgicas. Consultas de 12 a 2 G, número 116 entre Línea y 13. Vedado. Telf. F-4233.

E 1775 Ind 1 ag.

Dr. Alberto S. de Bustamante

Profesor de Obstetricia, por oposición. Especialidad partos y enfermedades de señoras. Consultas los lunes y viernes de 1 a 3. Clínica Bustamante-Núñez. Teléfono F-3057. Domicilio 15, entre J y K. Vedado. Tel. F-1862.

E-1777 Ind 1 ag.

CLINICA BUSTAMANTE-NUÑEZ

J y 11, Vedado. Cirugía general y especial. Partos, Rayos X y Laboratorio. Teléfono F-1134.

E-1777 Ind 1 ag.

Dra. MARIA PEREZ GOVIN

MEDICA CIRUJANA

Médica de la Facultad de la Habana y Hospital Broca de París. Garganta, nariz y oídos. De 1 a 3. Teléfono U-2439. San Miguel 152, antiguo.

E-1803 Ind 1 ag.

PROFESIONALES

Dr. J. A. Hernández Ibáñez

Durante la ausencia del doctor Hernández Ibáñez en los Estados Unidos, se hace cargo de su clientela y consultas, el doctor Rafael Ferrer y del Castillo. Consultas Neptuno número 78, esquina a Manrique. De 10 y media a. m. a 12 y media p. m. y de 3 a 6 p. m. Teléfono A-5469. Habana. Domicilio Obrapía 51. Tel. A-4364. E 2077 ind. 9 sp.

Dr. Rafael Ferrer y del Castillo

MEDICO DE LA ASOCIACION DE DEPENDIENTES

VIAS URINARIAS

Consultas Neptuno número 78, esquina a Manrique. De 10 y media a. m. a 12 y media p. m. y de 3 a 6 p. m. Teléfono A-5469. Habana. Domicilio Obrapía 51. Tel. A-4364. E-1804 Ind. 1 ag.

Dr. Francisco Arango y de la Luz

MEDICINA EN GENERAL

Se dedica especialmente al tratamiento de enfermos nerviosos y mentales 20 años Médico de Mazorra, ex especialista del Centro Gallego, Director del Sanatorio "Dr. Pérez Vento", Consultas de 12 a 2, calle 2, 250, Vedado, Teléfono F-1882.

E-2360 Ond 13 Oct.

"POLICLINICA HABANA"

Suárez, 32. Teléfono M-6233.

DIRECTOR FACULTATIVO

DR. GUILLERMO LEON

De Medicina y Cirugía en general. Especialista para cada enfermedad. Consultas de 1 a 5 de la tarde y de 7 a 9 de la noche. Consultas especiales, dos pesos. Reconocimientos $2.00. Enfermedades de señoras y niños. Garganta, nariz y oídos (OJOS). Enfermedades nerviosas, estómago, corazón y pulmones, vías urinarias, enfermedades de la piel, blenorragia y sífilis, inyecciones intracenosas para el asma, reumatismo, tuberculosis, obesidad partos, hemorroides, diabetes y enfermedades mentales, etc. Análisis en general, Rayos X, masajes y corrientes eléctricas. Los tratamientos y sus pagos a plazos. Telf. I-6883.

E-1810 Ind. 1 ag.

ANALISIS DE ORINA

Completo dos pesos. Prado 62, esquina a Colón. Laboratorio Clínico Químico del doctor Ricardo Albadalejo. Tel. A-3344.

E-1788 Ind 1 ag.

DR. J. LYON

De la Facultad de París. Especialidad en la curación radical de las hemorroides sin operación. Consultas de 1 a 3 p. m. diarias. Ave. de la República, 390, altos, entre Hospital y Espada.

DR. ADOLFO REYES

Estómago e Intestinos

Lamparilla, 74, bajos

Consulta y tratamientos especiales de 9 a 11 a. m. Horas convencionales a petición del enfermo. E 1443 4 oct.

DR. MANUEL VIAMONTE

Catedrático Auxiliar de Radiología y Fisioterapia de a Universidad

Se ha trasladado para su nuevo Gabinete, situado en la calle de Concordia, 64-A, esquina a Lealtad. Teléf. M-5008. De 9 a 10 a. m. y de 1 a 5 p. m.

Rayos X, Radium, Radioterapia Profunda, Luz Ultravioleta y Electricidad Médica. E 1900 Ind 19 ag

REUMATISMO CRONICO

LUMBAGO, CIATICA, NEURITIS

Unico tratamiento racional sin drogas, haciendo eliminar las toxinas por la piel. Reanimando el organismo, y vigorizando sus funciones. Contando con superior instalación de baños rusos-turcos, vapor, luz, aparatos calor, masages, electricidad médica, Ultravioleta, etc. Primera consulta gratis. San Lázaro 45, 2 a 4 p. m. Numerosas referencias.

E-2047 2 oct.

ASOCIACION CLINICA

LUZ 44. TELEFONO A-0549, ENTRE AGUACATE Y COMPOSTELA

ASOCIACION DE MEDICOS ESPECIALISTAS. Cirugía y Medicina en general. Tratamiento de todas las enfermedades por sistema moderno. Curaciones garantizadas por contratos. PRECIOS REDUCIDOS.

CLINICA: Parteros y Comadronas.

INYECCIONES Intravenosas, musculares etc. RAYOS X y RADIOSCOPIAS DESDE 5 pesos. Ultravioletas electricidad, masajes y RADIUM. TATUAJES, Verrugas, manchas, etc. Se quitan rápidamente. ESPECIALISTAS DE SEÑORAS Y NIÑOS. GARGANTA, NARIZ, OIDOS Y OJOS. LABORATORIO: Hacemos toda clase de ANALISIS ORINA $2.00. Sífilis, Blenorragias, Impotencia, Vías urinarias, Enfermedades MENTALES, de a piel, Nerviosas, Corazón, Estómago y Pulmones

ALMORRANAS. Son curadas sin OPERACION radicalmente y garantizadas DEPARTAMENTO DENTAL. Extracciones sin dolor. Trabajos artificiales y enfermedades de la BOCA. PRECIOS MODICOS. CONSULTAS: $2.00. RECONOCIMIENTOS EN GENERAL CON APARATOS $3.00. ATENCION: DE 1 a 5. (Tarde) y 7 a 9 (Noche).

E 1808 Ind 1 ag

DR. J. J. MIGNAGARAY

Especialista de niños del Hospital Municipal y Emergencias. Medicina Interna en general. Enfermedades de niños. Régimen alimenticios para niños menores de dos años. Consultas de 1 a 3. Campanario 57. Para pobres: Jueves Teléfono A-4529. E-1802 Ind 1 ag.

DR. GUILLERMO LOPEZ ROVIROSA

Enfermedades de las Glándulas Internas, Nutrición, Nerviosas y Mentales. Debilidad sexual, pérdidas, impotencia. Niños anormales atrasados, raquíticos. Bocios. Afecciones de la piel y de la sangre. Dispepsias, Colitis, Vías respiratorias. Rayos Ultravioletas aplicados al tratamiento de las afecciones de la piel (acné, etc.) caída del cabello, calvicie, raquitismo, anemias, etc. Electroterapia corrientes D'Arsonvalización, diatermia, extirpación de verrugas, etc. Neptuno número 255 altos, de 5 a 7 p. m. Domingos de 4 a 6. Tel. U-3221. Consultas por correspondencia: $5.00, giro postal.

E 1873 ind. 1 ag.

PROFESIONALES

DR. JOSE LUIS FERRER

CIRUJANO DE LA ASOCIACION DE DEPENDIENTES

Afecciones venéreas, vías urinarias y enfermedades de señoras. Martes, Jueves y Sábados, de 3 a 5 p. m. Virtudes 143 y medio, bajos. Teléfono A-4364.

E-1785 Ind 1 ag.

Dr. MANUEL LOPEZ PRADES

MEDICO CIRUJANO

De las Facultades de Madrid y la Habana. Con 36 años de práctica profesional. Enfermedades de la sangre, pecho, señoras y niños, partos. Tratamiento especial curativo de las afecciones genitales de la mujer. Consultas diarias de 1 a 3. Gratis los martes y viernes. Lagunas 63, bajos. Telf. A-0226, Habana.

E-1871 Ind 1 ag.

DR. ABELARDO LABRADOR

Angeles 3, entre Reina y Estrella. Consultas gratis de 8 a 12 a. m. Pagos de 3 a 5. Especialidad enfermedades de señoras, partos, venéreos y sífilis. Pulmones, corazón y riñones, en todos los períodos. Inyecciones intravenosas. Neosalvarsán, etc. Avisos: Teléfonos A-0801 y U-2256.

E 1875 ind. 1 ag.

DR. J. B. RUIZ

Catedrático de la Universidad. De los Hospitales de Filadelfia, New York y Calixto García. Especialista en vías Urinarias y enfermedades venéreas. Exámenes Uretroscópicos y cistoscópicos. San Lázaro 221-C. De 1 a 3. Teléfono U-6351. Para pobres de 10 a 12 y de 4 a 6.

E-1774 Ind 1 ag.

DR. ENRIQUE Fdez. SOTO

Y

DR. CARLOS DE LEJARZA

AUXILIAR

Oídos nariz y garganta. Consultas: lunes, martes y jueves, de 2 a 4. Calle O entre Infanta y 27. Teléfono U-2465. No visita. Dr. Lejarza Telf. F-4836.

E-1786 Ind. 1 ag.

DR. EMILIO B. MORAN

ELECTRICIDAD MEDICA

PIEL, VENEREO, SIFILIS

Curación de la uretritis por los rayos infra-rojos. Tratamiento nuevo y eficaz de la impotencia. Consultas de 1 a 4, Campanario 97-A. Teléfono M-4162. No va a domicilio. E 1814 ind. ag.

DR. CABRERA

RADIOLOGIA EXCLUSIVAMENTE

Rayos X, Radium, Radioterapia profunda, Corrientes, Radiografía a domicilio. Antiguo gabinete "Alamilla", San Miguel 116. De 2 a 6.

E-1829 Ind 1 ag.

DR. BIENVENIDO GIROUD LESCANO

Medicina interna, sistema nervioso, cerebro y pulmón. Tratamiento de la tuberculosis con la sacocricina combinada, Rayos X, Radiografía, electroterapia, tratamiento del bocio sin operación. Consultas de 3 a 5. Infanta 75, letra F. Teléfonos M-2014 y U-2064.

E 1830 ind. 1 ag.

DR. S. PICAZA

De los Hospitales de París y New York

Enfermedades del estómago, intestinos e hígado. tratamiento eficaz de las colitis y afecciones biliares. Horas de 2 a 4, o convencional, previo aviso. San Lázaro 246. Tel. F-4918. E 1867 ind. 7 ag.

DR. A G CASARIEGO

Catedrático por oposición de la Facultad de Medicina de los Hospitales de París, New York, Calixto García, Clínica Covadonga. Especialidad en enfermedades de las vías urinarias. Consultas de 2 a 6 p. m. Zenea (Neptuno) 125, bajos.

E 1813 ind 1 ag.

ENFERMEDADES DEL ESTOMAGO

Hígado e intestino. Tratamiento de la delgadez y la anemia, por inyecciones especiales. Especialista doctor Armando de Armas. Escobar 20, (altos). Teléfono U-1891. Consultas diarias 1 a 4 de la tarde. Reconocimientos $5. Lunes, Miércoles, Viernes pobres $2. Electricidad Médica. E-2243 Ind. 1 Oc.

DR. PEDRO MONTALVO

Estómago, intestinos y enfermedades del pecho. Tratamiento de la colitis en todos sus períodos. Aplicación de Diatermia, Terapia Ultravioleta y Masaje Vibratorio. Consultas de 4 a 6 excepto sábados, en Belascoaín 79. Teléfono U-5050. Avisos en el F-1972. Lunes y viernes 2 pesos a pobres. E 2152 21 Oct.

Dra. MARIA GOVIN DE PEREZ

MEDICA CIRUJANA

De la Facultad de la Habana Escuela Práctica y Hospital Broca de París. Especialidad en enfermedades de señoras, partos y cirugía. Teléfono U-2439. San Miguel 152, antiguo.

E-1801 Ind 1 ag.

DR. M. A. MAÑAS PARAJON

Pulmones, Medicina Interna, Especialista en Tuberculosis. Del Hospital Laennec de París y del Sanatorio de Leysin, Suiza. Consultas: de 2 a 5 en San Miguel 63, bajos. Teléfono A-6797. Domicilio: H número 146, entre 15 y 17, Vedado. Teléfono F-1874. E 1908 23 sep.

DR. IGNACIO CALVO

Línea número 12, esquina a M, de 4 a 6, Teléfono F-3663. Enfermedades del recto y del colon. Tratamiento médico de las hemorroides. E-1889 Ind 19 ag.

DR. PEDRO A. BOSCH

Medicina y Cirugía. Con preferencia, partos, enfermedades de niños, del pecho y sangre. Consultas de 2 a 4. Aguiar 11. Teléfono A-6488.

E-1812 Ind 1 ag.

Dr. Francisco Javier de Velasco

Afecciones del corazón, pulmones, estómago e intestinos. Consultas los días laborables de 12 a 2. Horas especiales previo avis. Salud 34. Teléfono A-5418.

E-1784 Ind. 1 ag.

DR. MANUEL GALIGARCIA

Enfermedades Nerviosas y Mentales

Medicina interna. Especialista de la Asoel Hospital Calixto García. Ayudante por caición Canaria, cinco años de interno en oposición de la Facultad de Medicina. Consultas y reconocimientos, $5.00, de 3 a 5. Diarias en la calle J número 211 bajos, entre 23 y 21, en el Vedado. Teléfonos F-2775 y F-5885.

E 1790 ind. 1 ag.

PROFESIONALES

D. A. SANCHEZ

Especialista en partos; tratamiento especial en las hemorragias producidas por aborto, cura del flujo radical. Ofrezco habitaciones amplias y sanitarias para personas del campo que quieran dar a luz En la misma consulta, de 12 a 5 de la tarde y de 8 a 10 de la noche. San Nicolás 65, bajos, esquina a Neptuno, teléfono A-2877. E-1793 31 ag.

HEMORROIDES

Curadas sin operación, radical procedimiento, pronto alivio y curación, pudiendo el enfermo seguir sus ocupaciones diaias y sin dolor. Consultas de 1 a 5 p. m. Suárez 32. Policlínica P.

E 1810 Ind ag.

DOCTOR GOMEZ DE ROSAS

Cirujano Director de la Policlínica Nacional. Enfermedades de señoras, estómago, vías biliares y cirugía general. Consultas de 3 a 5. Cerro 551. Tel. A-2560.

E 1895 ind. 16 ag.

DR. CELIO R. LENDIAN

Consultas todos los días hábiles de 2 a 4 p. m. Medicina interna especialmente del corazón y de los pulmones. Partos y enfermdades de niños. Lealtad 82. Teléfono M-2671.

E 1796 Ind 1 ag

DR. E. PERDOMO

Vías urinarias, estrechez de la orina, venéreo, hidrocele, sífilis, impotencia. Calle D y 11, Vedado, de 1 a 4. Teléfono....

E 1806 ind. 1 ag.

GABINETE DE ENFERMERO

Concordia 20.—Teléfono A-5436

Curas, inyecciones masajes. Tratamientos para todas las enfermedades. Horas especiales para empleados del comercio. Tratamientos de 3 a 8 p. m. todos los días. E 1618 13 ag.

POLICLINICA ZEQUEIRA

SAN RAFAEL 108. TELEFONO U-6437

Especialistas: Pulmones, Asma, Estómago, Anemia, piel, Sífilis, Venéreas, Reumatismo, Señoras, niños. Consultas $1. Reconocimientos $5, de 9 a 12 y de una a 7. Martes y Sábado, pobres gratis.

E-2065 Ind 7 Sep.

DR. CLAUDIO GRAÑA

Medicina interna (corazón, aparatos digestivos, riñones y glándulas de secreción interna). Diatermia y Rayos ultravioletas. Consultas de 1 a 5. San Lázaro 65. Teléfono M-8721.

E 1215 30 d 26 my

CLINICA DE ENFERMEDADES VENEREAS

PROGRESO 14, altos, entre Aguacata y Compostela

HABANA

RECONOCIMIENTO GRATIS

CURACION RAPIDA Y GARANTIZADA DE ENFERMEDADES SECRETAS

PRECIOS MODICOS

FACILIDADES DE PAGO

E 1888 ind. 12 ag.

DR. B. VILA

Médico cirujano. Exclusivamente niños. Médico de niños del Hospital Mercedes. Consultas diarias de 2 a 4 p. m. Carlos III. 209, esquina a Franco (altos). Teléfono U-5792.

E 1800 Ind 1 ag

DR. JOSE VARELA ZEQUEIRA

Profesor de Anatomía de la Universidad. Cirujano Jefe de la Asociación Cubana de Beneficencia, Cirugía en general. Especialidad: Cirugía de la mujer. Consultas de 2 a 4. Gervasio, 126, entre San Rafael y San José. Teléfono U-5410.

E-1794 Ind. 1 ag.

Dr. JOSE A. TREMOLS

Médico

Dr. JOSE G. TREMOLS

Médico-Cirujano

CONSULADO 128

De 2 a 4 tarde y de 8 a 9 noche

E-2063 Ind. 6 sp.

INSTITUTO CLINICO

Excemas. Por antiguas y rebeldes que sean se garantiza su curación por un procedimiento especial. Inyecciones intravenosas para impotencia. Reumatismo, Raquitismo y Neurastenia por el procedimiento del doctor Menin. Alta Frecuencia y Rayos Violeta, Blenorragia. Estrechez uretral y Sífilis, curación garantizada. Almorranas, son curadas sin operación ni dolor, pudiéndose trabajar. Auto-Condensación para Arterio-Esclorosis. Extirpación de Verrugas por electricidad. Análisis de Sangre. De Orina 2 y 3 pesos completos. Consultas $2.00. Reconocimientos $3.00 y con aparatos 5 pesos. Dr. Flores. Consultas de 9 a 12 mañana. Infanta 24, casi esquina a San Rafael. Pagos semanales. Telf. U-397.

E-1799 Ind 1 ag.

CIRUJANOS DENTISTAS

DR. SALVADOR VIETA MORE

CIRUJANO DENTISTA

Curaciones rápidas de todas las afecciones de la boca por procedimientos modernos, especialidad en piorrea, abcesos y curaciones de todos los dientes desahuciados evitando las extracciones. Dentaduras postizas sin extraer raíces, ni llevar cámara. Consultas y operaciones de 1 a 4, Belascoaín 46, altos, entre San José y Zanja. Tel. U-5324.

E-959 21 my.

DR. GUERRERO DELANGEL

DENTISTA MEJICANO

Técnica especial, para extracciones. Facilidades en el pago. Horas de consultas de 3 p. m. a 8 p. m. A los empleados del comercio, horas especiales para la noche. Trocadero 68-B, frente al café El Día. Teléfono M-6305.

E-1811 Ind 1 ag.

DR. ARMANDO CRUCET

De la Facultad de Philadelphia, Cirujano Dental y Oral. Dentista del Colegio de La Salle. Anestesia por el gas y conductiva. Piorrea alveolar, Sinicitis crónica del maxilar. Ave. Wilson, 63, (Línea), Vedado, Telfs. F-5152 y F-5736. Hora fija al paciente.

E-176 Ind. 23 en.

GIROS DE LETRAS

DR. PEDRO R. GARRIDO

CIRUJANO DENTISTA

Por las Universidades de Madrid y Habana. Especialidad en enfermedades de la boca que tengan por causa afecciones de las encías. Dentista del Centro de Dependientes. Consultas de 9 a 11 y de 12 a 3 p. m. Villegas 78, altos. Tel. A-5260.

E-1932 24 sp.

DR. VALDES MOLINA

CIRUJANO DENTISTA

Avenida de Italia número 24, entre Virtudes y Animas. Teléfono A-8583. Dentaduras de 15 a 30 pesos. Trabajos se garantizan. Consultas de 8 a. m. a 5 p. m. Los domingos hasta las 12 m.

E-1885 Ind. 1 ag.

DR. J. HERNANDEZ CALZADILLA

Cirujano Dentista

Especialista en extracciones, sin dolor ni peligro en los niños y señoras en estado de gestación. Cura completamente los dientes flojos y Piorrea alveolar. Garantía en los trabajos de dientes de espigas, casquillos de oro y puentes de todas clases. Dentaduras de planchas con los dientes como naturales, modernas y sin encías. Arreglamos puentes y planchas que estén partidas o faltas de dientes, dejándolas como nuevas. Todo sin dolor extracciones con gas o anestesia local. Precios módicos. Hora fija si la desea. Reina 76, bajos, teléfono A-7537.

E-1817 Ind. 1 ag.

DR. ALBERTO COLON

CIRUJANO DENTISTA

Especialidad: carie dental, rápida curación en dos o tres sesiones por dañado que esté el diente. Tratamiento de la PIORREA por la Fisioterapia bucal. Hora fija a cada cliente. Consultas de 9 a 5 p. m. Compostela 129, altos, esquina a Luz.

E-1823 Ind. 1 ag.

OCULISTAS

DR. HORACIO FERRER

ESPECIALISTA EN LAS ENFERMEDADES DE LOS OJOS

Consultas de 2 a 5 de la tarde. Consultas por la mañana a horas previamente concedidas. Ave. Wilson y L. Vedado. Telf. F-4831.

E 1780 Ind 1 ag

DR. A. C. PORTOCARRERO

OCULISTA

GARGANTA, NARIZ Y OIDOS

Consultas de 12 a 4

Para pobres de 12 a 2. Honorarios módicos. San Nicolás 52. Teléfono A-8627.

E 1795 Ind 1 ag

D. JORGE L. DEHOGUES

OCULISTA

De regreso de su viaje a Europa, ha reanudado sus consultas, de 11 a 12 y de 3 a 5. Hora fija para cada cliente. Aguila 94. Teléfono A-3940.

E 147 30 d 7 en.

DR. JOSE ALFONSO

OCULISTA

Garganta, nariz y oídos. Consultas de 1 a 4. Máximo Gómez, 386. Telf. M-2330.

E 1793 Ind 1 ag

DR. MARTINEZ FERRER

Enfermedades de los ojos. Calle A, 194 (entre 21 y 23) Vedado. Consultas de 2 a 4. Telf. F-3474.

E 969 26 my

COMADRONAS FACULTATIVAS

AMPARO PUIG DE ALVAREZ

COMADRONA FACULTATIVA

Consultas diarias de 1 a 3 p. m. Calle A, 211 entre 21 y 23, Vedado. Teléfono F-1726.

E 2061 5 oct

ARISTONICA L. DE BRAVO

COMADRONA FACULTATIVA

Con diez y seis años de práctica, ofrece sus servicios profesionales en Escobar número 111, letra D, altos. Telf. A-6665. Consultas de 1 a 4 p. m. Martes y Sábados gratis. 1765 31 ag

MARIA NUÑEZ

Facultativa en partos. Comadrona del Centro Balear. Consultas de 2 a 3 p. m. Aranguren, antes Campanario, 132-B, bajos, entre Zanja y Dragones.

E 1898 Ind 17 ag

ANA MARIA V. VALDES

COMADRONA

Muchos años de práctica. Los últimos procedimientos científicos. Consultas de 1 a 4. Precios convencionales, 21. esquina a B. número 317. Vedado. Tel. F-1252.

E 1891 Ind 13 ag

GIROS DE LETRAS

N. GELATS Y COMPAÑIA

103, Aguiar 103, esquina a Amargura. Hace pagos por el cable. Facilita cartas de crédito y giran pagos por cable; giran letras a corta y larga vista sobre todas las capitales y ciudades importantes de los Estados Unidos, Méjico y Europa, así como sobre todos los pueblos de España, Londres París, Hamburgo, Madrid y Barcelona.

CAJAS RESERVADAS

Las tenemos en nuestra bóveda, construída con todos los adelantos modernos y las alquilamos para guardar valores de los interesados. En esta oficina daremos todos los detalles que se deseen.

N. GELATS Y COMPAÑIA

BANQUEROS

ZALDO Y COMPAÑIA

Cuba números 76 y 78

Hacen giros de todas clases sobre todas las ciudades de España y sus pertenencias. Se reciben depósitos en cuenta corriente. Hacen pagos por cable, giran letras a corta y larga vista y dan cartas de crédito sobre Londres, París, Madrid, Barcelona y Nueva York, New Orleans, Filadelfia y demás capitales y ciudades de los Estados Unidos, Méjico y Europa, así como todos los pueblos.

E 1746 Ind 1 ag

J. BALCELLS Y CIA.

S. en C.

San Ignacio Núm. 33.

Hacen pagos por el cable y giran letras sobre New York, Londres, París y sobre todas las capitales de España, Islas Baleares y Canarias. Agentes de la Compañía Inglesa de Seguros contra incendios "The Royal", Administración de bienes.

E 1742 Ind 1 ag

10 CENTAVOS — DE 7 A. M. A 4 P. M.; Y DE 4 A 10 P. M. 15 CENTAVOS

SOLICITUDES DE TRABAJO: DIEZ CENTAVOS
DEPARTAMENTO DE ANUNCIOS CLASIFICADOS

10 CENTAVOS — DE 7 A. M. A 4 P. M.; Y DE 4 A 10 P. M. 15 CENTAVOS

FOLLETIN 9

JULIO DINIZ

LA MAYORAZGA DE LOS CAÑAVERALES

NOVELA

Traducida del portugués por

MARIA LUZ MORALES

TOMO I

De venta en la "Librería Nueva", de J. L. González, Obispo 98. Teléfono A-2717

(Continúa)

por escuchar hasta el menor sonido, todo caracterizaba profundamente la ansiedad que dominaba el ánimo de aquella gente.

Benito Pertuñas halló aún ocasión propicia para decir a Enrique:

—Pues sí, señor: yo nací para artista. Casi sin maestro aprendí a tocar el trombón y, no es por alabarme, pero me precio de tocar con bastante expresión.

Enrique miró al auditorio y se apiadó de la consternación reflejada en aquellas fisonomías. Y resolvió influir en su favor.

—¿Tendrá usted la bondad de ver si hay alguna carta para mí?

—¡Ah! ¿Espera usted carta ya?

—No es probable, pero... acaso...

Benito Pertuñas, en vista de esto, empezó con voz lenta la lectura de los sobres.

Y siguió un nuevo y no menos interesante espectáculo.

A cada nombre enunciado surgía casi siempre una voz, a veces un grito; extendíase por encima de las cabezas un brazo, y aunque esto no se viese, podemos asegurar que, al mismo tiempo, se sobresaltaba un corazón.

Otros, los aún no llamados, miraban con ansiedad hacia el paquete de cartas, que disminuía, y cada vez se les ensombrecía más el semblante.

—Luisa Escolástica, del lugar de los Cojos—leía el maestro Pertuñas.

—¡Soy, yo, señor, yo! ¡Ay mi maridito rico!—decía una mujer joven apoderándose ávidamente de la carta.

—Juana Pedrosa, de Sercedo—continuaba la voz del maestro.

—Aquí estoy. ¿Será de mi Antonio, señor?—decía una vieja pobremente vestida.

—Será de su Antonio, será... —repuso el insensible funcionario; —lo único que le puedo decir es que trae lacre negro.

La mujer, que al recibir la carta temblaba ya, la dejó caer al oir aquellas siniestras palabras. La recogieron, y ella, al tomarla de nuevo, salió de la tienda llorando desconsoladamente.

—Si es que se le ha muerto el hijo no sé qué va a ser de ella—dijo uno de los circunstantes.

—¡Cosas del mundo!—repuso otro.

Estos comentarios fueron interrumpidos por la continuación de la lectura.

—Juan Carrasqueiro.

—Aquí, señor—gritó un viejo.

—La mensualidad, ¿eh?—dijo Benito Pertuñas mirándolo por encima de los lentes. —El chico no se olvida.

—Dios Nuestro Señor le ayude, que ha salido un buen hijo.

—Doña Magdalena Adelaida, de...

—¡Es la mayorazga, es la mayorazga!—dijeron muchas voces.

—Gracias por la noticia; era muy necesaria la explicación—dijo Pertuñas; y dando la carta a una mujer que era la encargada de hacer el reparto a los que podían pagarlo, añadió:—Llévesela a su casa.

Y prosiguió:

—Augusto Gabriel.

—¡Es el maestro de escuela!

—Hagan el favor de callarse!... Esta... como él suele venir por aquí... puede quedarse... Aunque mejor será llevársela también... Sí, sí: llévesela...

—Juan Cancella.

—Ese es Juan Herodes.

—Está hoy en Lisboa.

—Entonces, que venga cuando vuelva.

—Quedó el tío Pereira en recibirle las cartas. Es compadre suyo.

—Yo no quiero saber nada de compadrazgos. El tío Pereira que se ocupe de sus asuntos y deje los de los demás.

Continuó la lectura de nombres, acompañada de estos y otros diálogos, aumentando a cada momento la inquietud de los que quedaban. Un hondo suspiro de desaliento, unísono, melancólico y expresivo siguió a la lectura del último nombre y a las breves palabras con que el funcionario cerró su tarea.

—Se acabó.

Los que aun estaban en la tienda salieron de ella cabizbajos, morosos y de tan mala gana como si aun tuviesen la esperanza de conmover al destino inexorable.

Enrique se quedó con Benito Pertuñas y tuvo aún que escuchar largo rato la relación de sus pasados triunfos artísticos, de sus presentes amarguras en el magisterio y de sus esperanzas en mejorías futuras. Entre las ambiciones más vivas del maestro, la de obtener el puesto de recaudador de la comarca, vacante por fallecimiento del respectivo empleado, figuraba en primera línea.

Después de varias tentativas, Enrique consiguió dejar a su interlocutor y continuó el paseo que este episodio había interrumpido, tan satisfecho y distraído que ni la idea de llevar los zapatos húmedos de la hierba del camino, que en otra ocasión hubiera bastado a ponerle enfermo, le causaba la menor aprensión.

Bordeaba un campo limitado por altos zarzales, intentando hallar salida hacia el bosque, del que le separaba un foso muy hondo, cuando le pareció oir rumor de voces, como de alguien que conversase cerca de allí.

Se detuvo para cerciorarse de ello.

No se había engañado. Era al otro lado de los zarzales donde se estaba hablando. Miró por entre las hojas que le cubrían y vió una escena que despertó su curiosidad.

Un grupo de chiquillos y mujeres del pueblo escuchaban al aire libre y con religiosa atención a una joven elegantemente vestida que les leía las cartas que ellos le entregaban. La dama estaba sentada, no en una hacanea fogosa como romántica amazona, sino, más modesta y sencillamente, en un digno ejemplar de los pacíficos animales a que Sterne dedicó algunas palabras de simpatía en sus más humorísticas páginas y que Pelletan incluyó entre los colaboradores de la humanidad en la gran obra del progreso. Es decir, dejando perífrasis a un lado, en un robusto y bien aparejado jumento.

El corro de los oyentes se apoyaba con familiaridad en las ancas y en el pescuezo del cuadrúpedo, que permanecía inmóvil.

La lectora sostenía en brazos a la más pequeña y más desnuda de las criaturas del rancho.

Leía con voz agradable y sonora y, gracias a la serenidad de la mañana y al silencio que reinaba en aquel lugar, oíanse claras, a la distancia a que se hallaba Enrique, las palabras que ella pronunciaba, bastante lentamente como para dejarlas penetrar bien en la inteligencia del auditorio.

Enrique reconoció entre aquella pobre gente a muchos de los que momentos antes había visto en la Casa Correo.

Pero toda su atención se fijó especialmente en la lectora.

Era ésta muy joven aún. Una graciosa figura de mujer suave, elegante, distinguida; uno de esos tipos femeninos que insensiblemente dibuja la mano del artista cuando se mueve libremente al solo impulso de la fantasía; su color era ese color inimitable en que no llega a dominar el rosa, pero que no es tampoco el incoloro matiz de los cutis pálidos; encarnación sorprendente a la que todavía no he oído dar nombre apropiado.

Tenía los cabellos naturalmente ondeados, no del todo negros, aunque no eran rubios tampoco; la estatura, esbelta, sin llegar a alta; el cuerpo, flexible, sin ser lánguido; un rostro y un cuerpo de hada; en fin, con la majestad, con la gracia que tendrían estas creaciones de la fantasía popular si fuese cierto que tomaran apariencia de doncellas para matar de amores a los mortales.

No se concibe atención tan distraída que no se fijase en esta mujer, ni ojos que no se volviesen para seguirla después de verla pasar, ni corazón que no se turbase a su sola presencia.

Llevaba un sencillo vestido blanco y negro, adornado con cuello y puños lisos. Ceñía natural y elegantemente sus hombros, sin ocultar las bellezas de su airoso talle, un lindo chal obscuro, y un sombrero de paja de anchas alas, cubriéndole la cabeza, sombreaba el rostro de esas medias tintas que tanto favorecen a las bellezas delicadas.

Enrique comprendió en seguida la significación de la escena a la que asistía tan inesperadamente. Aquella mujer se había detenido allí para leer a aquella gente, pobre e ignorante, las cartas que habían recibido en el correo.

Era una acción caritativa cuyo valor aumentaba el agrado y cariño con que ella la realizaba.

Enrique prestó atención.

—"...y por eso, madre mía—leía ella,—si Dios me ayuda, espero pronto ir a esa a arreglarlo todo. Y no me hable usted más de vender el cordón y las arracadas. Diga a los señores que tengan paciencia, que yo lo satisfaré todo."

Aquí la lectora se detuvo para preguntar.

—¿Qué cuento es este de las arracadas, Ana?

—Es, señora, que como el alquiler había vencido...

—¿Y no podía hablarme a mí, antes de recurrir a su hijo?

—Es, señora, que como ya basta lo que...

—Ha hecho mal. ¡Afligirlo con estas cosas! ¡Ahora que necesita que le den valor!

Y continuó leyendo la carta entre las lágrimas y las expansiones de alegría de la oyente, a quien tanto interesaba aquella lectura.

Al concluir dió un beso a la niña que tenía en brazos y extendió la mano para recibir la carta que le dió otra mujer. Esta era menos consoladora. No se hablaba en ella sino de contratiempos, de reveses y dessesperanzas. Más de una vez le fué preciso suspender la lectura para mitigar el dolor y secar las lágrimas que su lectura producía a la pobre mujer a quien iba dirigida.

Después de esta, otra y otra: una de un marido para su mujer; otra de un hijo para su madre; otra de un novio para su novia.

Con la risa en los labios y cierta inofensiva malicia en la mirada y en las inflexiones de la voz, descifró la lectora aquellos ininteligibles caracteres en que, sobre un papel bordado, pintado y recortado, estaban expresados los más alambicados conceptos amorosos que jamás dictó una pasión.

La novia se ruborizaba, sonreía; más en medio de su modesta turba-

M.E.C.D. 2016

OFICIAL

REPUBLICA DE CUBA.—Secretaría de Sanidad y Beneficencia.—Dirección de Beneficencia.—Anuncio de Subasta.—Hasta el día 20 de Octubre de 1927 se recibirán proposiciones para la venta en Pública Subasta de la casa Aranguren, número 145 en Regla, con arreglo a los Pliegos de Condiciones que serán mostrados a los solicitantes en las oficinas de la Dirección de Beneficencia, Secretaría de Sanidad y Beneficencia sita en Belascoaín y Estrella en esta Ciudad. La subasta se efectuará el día 21 a las 9 de la mañana en el local expresado, a cuya hora se abrirán todos los pliegos presentados.

REPUBLICA DE CUBA.—Secretaría de Obras Públicas.—Negociado de Construcciones Civiles y Militares.—Anuncio.—Hasta las diez de la mañana del día 21 de Octubre de 1927, se recibirán en esta Oficina y en la Jefatura del Distrito de Santa Clara proposiciones en pliego cerrado para las obras de "Adaptación del Hospital de Paula en Trinidad a casa-escuela", y entonces serán abiertas y leídas públicamente. Se darán informes y pormenores en este Negociado y en la aludida Jefatura del Distrito de Santa Clara, a quienes lo soliciten.—(F.) Francisco Ramírez Ovando, Ingeniero Jefe P. S.
9580 3d-13 1d-20

ORDEN DE LOS ANUNCIOS CLASIFICADOS

A Alquileres de Casas.
B Alquileres de Departamentos.
C Alquileres de Habitaciones.
D Alquileres de Locales.
E Alquileres de Garages.
F Se necesitan.
G Se ofrecen.
H Compra y Venta de Fincas.
I Compra y Venta de Solares.
J Compra y Venta de Establecimientos
K Compra y Venta de Animales.
L Automóviles.
LL Dinero en Hipotecas.
M Bonos y Valores.
N Compra y Venta de Objetos Varios
Ñ Enseñanzas.
O Hospedajes.
P Para las Damas.
Q Compra y Venta de Instrumentos de Música.
R Maquinarias.
S Muebles y Prendas.
T Pérdidas.
U Para el Hogar.
V Compra y Venta de Libros.
W Comidas.

(A) ALQUILERES DE CASAS

(1)—Habana

SE alquila la manzana de Belascoaín número 171, donde estaban los automóviles Ford y Chevrolet, toda o en partes; también dos naves en Subirana y Desagüe de 1,000 metros, juntas o separadas. Informa La Vinatera, Arbol Seco y Peñalver Teléfono U-1794.
49644 20 oct.

SAN Rafael 58 a dos cuadras de Galiano se alquilan los amplios bajos con dos ventanas, hermosa sala, cuatro cuartos y buen patio, a comisionista o familias. Informan en los altos.
49656 16 oc.

BONITAS Y BARATAS CASAS

Se alquilan los altos y bajos de la casa Benjumeda 56, con sala, saleta, tres habitaciones baño intercalado, cocina de gas y demás servicios. Informa señor Alvarez, Consulado 126 altos. El papel dice donde está la llave. 49504 16 Oct.

SAN Lázaro 98, bajos y segundo piso, modernos, escalera de mármol, sala, comedor, hall, tres cuartos, baño intercalado completo, cocina de gas etc. La llave en los altos. Informan M-2863; de noche y festivos: F-2124.
49521 19 Oct.

SUBARRENDADORES, Desamparados 10-16, accesorias ventiladas, todas frente a la calle, altos y bajos, propias para subarrendar. La llave en la bodega. Informes Edificio Metropolitana, Departamento 223. Teléfono M-2863; de noche y festivos: M-2124. 49522 19 Oct.

OFICIOS 86, ALMACEN

Se alquilan los bajos de esta casa para almacén o establecimiento, que miden 6 metros de frente por 29 de fondo. Informan en Oficios 88, almacén de Manuel Muñoz y Compañía. 49377 2 Oct.

LUJOSAS Y BARATAS CASAS

Se alquilan los lujosos altos de las letras B y J. de San José 124, entre Lucena y Marqués González, sala, saleta, tres habitaciones, salón de comer, cuarto de criados, dobles servicios sanitarios con calentador. Informa señor Alvarez, Consulado 126, altos. El papel dice donde está la llave.

PROXIMO A LA TERMINAL

Se alquilan los altos de Misión 6 y 10, con sala, comedor dos cuartos y demás servicios. Informa señor Alvarez, Consulado 126, altos. El papel dice donde está la llave.

SAN NICOLAS 171, ALTOS

Se alquila esta fresca casa con sala, saleta, tres habitaciones y demás servicios. Informa señor Alvarez, Consulado 126 altos. El papel dice donde está la llave.

ANIMAS 104, ALTOS

Se alquila esta bien situada casa, cerca del Malecón, con sala, saleta tres habitaciones, una más en la azotea, y demás servicios. Informa señor Alvarez, Consulado 126 altos. El papel dice donde está la llave.

LAMPARILLA 71, BAJOS

Se alquila para establecimiento esta bien situada casa, media cuadra del Instituto, propia para café u otro giro análogo, sus paredes están azulejeadas. Informa señor Alvarez, Consulado 126 altos. El papel dice donde está la llave.

CORRALES 58, ALTOS

Se alquila esta hermosa casa con sala, saleta, tres cuartos, uno más en la azotea, baño y demás servicios. Informa señor Alvarez, Consulado 126 altos. El papel dice donde está la llave.
49503 16 Oct.

SALUD, 158, esquina a Oquendo, alquilo altos 1o. y 2o. piso con sala, saleta, 2 habitaciones, baño intercalado, cocina gas, precio 45 pesos, las llaven en la bodega. Teléfono U-1320. 49358 19 Oc.

SE alquilan espaciosos y ventilados altos de Condesa 17, tres cuartos, comedor, sala, balcón corrido, terraza, escalera independiente, visible de 9 a 11 y 2 a 5. Precio de situación. Informan Aguila 116-A, Ramos. 49343 17 Oct.

BELASCOAIN 71

entre Lagunas y Animas se alquila el primer piso de esta casa moderna, con sala, comedor al fondo, tres habitaciones, baño intercalado, cuarto y servicio para criados. La llave en el bajo. Informan: Habana 82, teléfono A-2474.
49357 19 Oct.

GRAN OPORTUNIDAD

Para hacerse sub-arrendador solamente con dos mensualidades adelantadas, doy casas de inquilinato de 20 a 45 habitaciones. Informan Tel. M-4022.
49360 14 Oct.

OQUENDO 5-D, ALTOS

Seis habitaciones, baños intercalados modernos, sala, recibidor comedor cocina, cuarto y servicios de criados. Precio reajustado, 85 pesos. Puede verse de 8 a 12. Informan F-2134. 49367 17 Oct.

SE alquilan los amplios bajos de San Miguel 73, compuestos de sala saleta, comedor, 7 cuartos, doble servicio, cocina, patio y traspatio. Informan en los altos. S-6402 17 Oct.

CARLOS III, 16

Altos y bajos compuestos de tres y cuatro habitaciones, sala, saleta, cocina de gas y calentador, agua abundante. Precio reajustado. Próxima al Colegio La Salle. Informan F-2134. 49366 17 Oc.

SE alquila, Romay 15, media cuadra de Monte casa grande para familia, o lo mismo sirve para tabaquería o tren de lavado. Informan Cuba número 83 y medio, almacén. Tels. M-2059 y M-2781.
S-6397 15 Oct.

ALQUILERES DE CASAS

SE alquila la espléndida casa Lealtad 133, entre Salud y Dragones, con zaguán, sala, recibidor, cinco hermosos cuartos, dos baños intercalados, comedor, pantry y cocina cuarto y servicios de criados. Informan en la misma.
S-6430 16 Oct.

¡BARATISIMOS!

Se alquilan cómodos pisos altos, Progreso 11, inmediato National City Bank y Virtudes 108, casi esquina a Escobar. Llaves bodega U-1946 A-8410.
49622 15 Oct.

A precio de situación se alquila en Merced 71, casi esquina a Compostela, un local de 250 metros con dos puertas correderas a la calle, propio para industria o almacén. Informan U-2795.
49540 15 Oct.

ESTRELLA 157, esquina a Escobar, hermoso segundo piso, fresquísimo, tranvías a una cuadra, tres habitaciones, demás comodidades. Precio de situación. Informan: Muralla 11. A-7468.
49507 19 Oct.

A precio de situación se alquila en Merced 71, esquina a Compostela, un segundo piso muy fresco y acabado de fabricar con sala, saleta, tres cuartos, baño intercalado, completo, agua abundante y caliente, cocina de gas y servicios de criados. Informan U-2795.
49539 15 Oct.

EN 70 pesos, altos Malecón 306, entre Gervasio y Escobar. Bajos Jesús María 73 en 55 pesos. Informan: Belascoaín 648, altos. Teléfono M-6647.
49602 14 Oct.

SAN LAZARO 170 ALTOS

En precio reducido se alquila el primer piso alto de esta magnífica casa de nueva construcción con sala, tres dormitorios, baño regio intercalado, comedor, patio, cuarto y servicios de criado, cocina de gas y calentador. E. Miles, Prado 13, A-2201.
S-6419 14 oct

SE alquila en 50 pesos el piso principal de Cárdenas 7. Tiene sala, recibidor, dos cuartos y demás servicios. Las llaves en el piso bajo. Informes en Oficios 12, doctor Pichardo.
49460 15 oct

SAN LAZARO 271

Altos y bajos sala, recibidor, cuatro habitaciones, baño moderno intercalado, comedor al fondo, cocina criolla y de gas, cuarto y servicio de criados. Precio 80 y 85 pesos. Informan F-2134.
49368 17 Oct.

SE alquila la hermosa planta baja de Reunión 7, sala, comedor, tres habitaciones, cuarto de baño y sus servicios. Informes y llaves en los altos.
S-6406 16 Oct.

REBAJADA. Esquina de Escobar y Estrella (Estrella 128) sala, recibidor, tres amplios cuartos, baño moderno. Los cuartos dan todos a la calle Escobar y uno con entrada independiente. Agua. Se entrega llave ahora y se cobra el alquiler a partir del 15. Llaves bodega. Dueños Gervasio 149, altos.
49441 14 oct

SE alquila Manrique 31 C bajos. Llave altos. Informes FO-7975.
49437 15 oct

SE alquila la casa Lealtad 245, segundo piso, compuesta de sala, dos cuartos, comedor, baño intercalado. La llave en la bodega. Informan Perseverancia 28, Carnicería. S-6416 14 oct

EN 50 pesos se alquilan los hermosos altos de Revillagigedo 76, con sala, saleta, tres cuartos, cocina y baño completo. Informes y la llave en Monte 59.
49414 16 oct

CONSULADO 53

Esquina a Refugio, se alquila 2o. piso en 50 pesos. Informan A-4422.
49457 14 oct

SE alquila casa moderna en $45.00 compuesta sala, saleta, tres habitaciones, comedor, baño completo, agua fría y caliente. Arbol Seco 65 letra A, bajos. Informan Tel. U-1478 y U-5089.
S-6418 21 oct

SE alquilan los dos pisos altos de la casa San Miguel número 15, compuestos de 15 habitaciones todas con lavabos además seis espléndidos baños, todo nuevo, propia para casa de huéspedes. Informan M. G. Salas, San Rafael 14. Teléfono A-4368. S-6395 16 Oct.

SE alquila el primer piso de Habana 194, entre Acosta y Jesús María; tiene sala, saleta, 4 grandes habitaciones, baño intercalado moderno, comedor, cuarto y servicio de criados. Informan en el teléfono F-4430. La llave en los bajos.
S-6391 21 Oct.

SE alquila en San Rafael y Basarrate, un hermoso alto. La llave en la bodega. Informan Teléfono M-2504.
S-6388 26 Oct.

SE alquilan los altos de Sol número 27. Informan teléfono M-2504.
S-6387 26 Oct.

SE alquila una accesoria en San Miguel y Lucena con servicio sanitario, un salón, patio independiente en 25 pesos. Informes en la bodega de la esquina. Teléfono U-5111. S-6386 16 Oct.

NEPTUNO 265, casi esquina a San Francisco. Se alquilan los bajos sala, saleta, recibidor, tres cuartos amplios, cuarto baño y bisados cocina gas, patio, llave bodega. Informan J. M. Mérida 15, Víbora, teléfono I-1208.
49220 17 Oct.

OFICIOS 86, PRINCIPAL

Se alquila este hermoso piso principal, con vista a la Alameda de Paula, consta de cuatro habitaciones, sala, saleta y doble servicio sanitario. Informan en Oficios 88, almacén de Manuel Muñoz y Cía. 48933 23 oc

CONCORDIA Y ARAMBURO

Se alquila una hermosa habitación con balcón a la calle, para hombres solos o matrimonio sin niños. Se exige moralidad. Informan teléfono U-4159.
S 6353 23 oc

PROXIMA a desocuparse se alquila amplia casa calle de Luz 67, frente a Villegas, compuesta de zaguán, sala, comedor, cinco habitaciones bajas y dos altas. En la misma la enseñan. Informan Obrapía 23, altos. Teléfono M-4393. I-1893
48932 23 oc

GANGA. Se alquila magnífica casa, propia para tintorería, casa de empeño, talleres de lavado u otras industrias, o particular; es grande y sirve para dos familias. La llave en la bodega. Informan teléfono X-1675. 48984 16 oc

CASITA interior independiente, San Lázaro 98, moderna sala, dos cuartos, cocina de gas, baño. Precio $30.00. Puede verse a todas horas. Informes M-2863 De noche al F-2124.
48989 15 oc

EN el Edificio Marta, Consulado 7 y 9, casi esquina al Prado, se alquila el lujoso piso cuarto, con foyer, sala, tres cuartos, comedor, gran baño intercalado, cocina y calentador de gas, servicios de criados, elevador día y noche. Informes el portero. 48979 16 oc

SAN Rafael 139, 159 y 161, altos, entre Lucena y Marqués González, con sala, comedor, tres cuartos, baño y servicios. La llave en la bodega. Informes A-6420. 48980 16 oc

ESTRELLA 115, ALTOS Y BAJOS

Sala, comedor, cuatro habitaciones, azotea. La llave en la misma. Informan: chalet de 12 esquina a 15, Vedado.
4900 20 oc

SE alquilan los altos de Maloja 171, compuestos de sala, saleta, tres cuartos, ducha y cocina de gas. Precio 40 pesos. Informan A-3303, V. Barbazán.
49018 16 oc

SE alquilan los dos pisos altos de las casas calle de Velázquez núm. 15 y 15 A. entre San Joaquín e Infanta, cerca de la esquina de Tejas. Pisos nuevos y muy ventilados. Agua abundante. Alquiler de situación. Llave en el bajo del núm. 15 A. Informes en Jesús del Monte núm. 11 altos. Teléfono M-9434. 49083 14 oct

ROMAY, 8, ALTOS

Alquilo casa moderna, sala, comedor, y tres cuartos, 40 pesos. Muy fresca y próxima a Monte. Llave bodega. Informes: San Joaquín 33, bodega. Telf. M-1808.
49016 15 oc

ALQUILERES DE CASAS

SE alquilan para numerosa familia los espléndidos altos de Concordia 163 y medio, a la brisa, frente y habitaciones. Llave en la botica. Informan J número 200, teléfono F-4723.
S-6379 15 Oct.

SE alquila una casita en la Esperanza 44 casi esquina a Aguila con sala, cuarto, cocina y servicios. Informan teléfono I-1630. S-6378 15 Oct.

ESCOBAR 11, bajos y altos. Sala, comedor, cuatro cuartos, moderna. Baño completo. 60 y 65 pesos. Llaves bodega.
49442 13 oct

GLORIA No. 79

se alquila una casita independiente propia para un matrimonio, la llave en la bodega esquina a Aguila. Informes Teléfono A-0224. 48841 15 Oct.

SE ALQUILA

San Ignacio esquina a Acosta los altos muy ventilados, compuestos de sala, saleta y cuatro cuartos, cocina de gas, baño intercalado con abundante agua, en la bodega la llave. Informa su dueño, calle 12 y 15, Vedado. Tel. F-1021.
48852 19 Oct.

SE alquilan casas nuevas a $40, en el edificio moderno de Vives y Carmen, compuestas de sala, saleta, dos habitaciones, baño intercalado y cocina de gas, la llave en la barbería de los bajos. Informan en Infanta 118, esquina a San Lázaro. Teléfono U-4753. 48799 17 Oct.

HABANA. Se alquilan los bajos de la casa calle Mazón 1, frente al Parque Aguirre, que se compone de sala, comedor, tres cuartos, baño intercalado, cocina, servicio de criado y patio. Precio 70 pesos mensuales y la llave en el primer piso.

ARELLANO Y RECIO

Departamento de Admon. de Bienes

Telfs. A-2218 y A-2478

E 2281 Ind 9 oc

SE alquilan los bajos de Corrales numero 15, y el segundo piso de Corrales número 13, entre Cárdenas y Cienfuegos. Informan: Suárez 87, Tel. A-1888.
48763 15 Oct.

HABANA 165, primer piso, entre Jesús María y Merced, muy bonito, fresco y cómodo. Los tranvías por el frente. Precio de situación. Informan: Muralla 111. A-7468.
48781 14 Oct.

SE alquila todo o parte de los magníficos bajos de Belascoaín 15, compuestos de un espléndido local y varias habitaciones al fondo, propio para comercio o giro análogo, Informan: altos de la misma. 48746 16 Oct.

PARA COMERCIO

Se alquila la casa Muralla 65 altos, independientes, y los bajos, se pueden dividir en dos salones, uno con frente a Muralla y otro a Compostela. Informa señor Fraga, Muralla y Compostela, café o Tel. FO-7606.
48677 21 oct.

JOVELLAR, 8, entre Aramburu y Hospital, se alquila magnífico piso bajo compuesto de sala, comedor, 3 cuartos, baño completo, cocina, patio y cuarto y servicios criados. Alquiler 65 pesos. Informan Departamento 4 o M-1420.
48815 17 Oct.

SE alquila el piso alto de Corrales 59 entre Suárez y Factoría, con sala, recibidor, cuatro habitaciones, comedor al fondo y demás servicios modernos. Llaves e informes en Someruelos 6.
49004 15 oc

AGUILA 146

Se alquilan los altos de esta casa que es de esquina de fraile con cuatro cuartos y demás comodidades. Precio 60 pesos. Informan J. Balcells y Ca., San Ignacio 33. A-2766.

SAN LAZARO 309

Se alquilan estos altos casi esquina a Espada. Dos habitaciones, sala y comedor. Precio 55 pesos. Informan J. Balcells y Ca., San Ignacio 33. A-2766.

ESCOBAR 39

Se alquila el segundo piso con tres cuartos, baño, cocina de gas, etc. Precio 70 pesos. J. Balcells y Ca., San Ignacio 33.

AMISTAD 6

Se alquilan los bajos con cuatro cuartos, baño intercalado, cocina de gas, etc. Precio 70 pesos. J. Balcells y Ca., San Ignacio 33. A-2766.

CARDENAS 25

Se alquilan los altos con cuatro cuartos, etc. Precio 80 pesos. J. Balcells y Ca., San Ignacio 33. A-2766.

ALMACEN

Se alquila uno muy amplio en Progreso 15 y 17. Precio 200 pesos. Informan J. Balcells y Ca., San Ignacio 33. A-2766.
48611 14 oct.

SAN JOSE 152-A

Se alquila el primer piso propio para familia de gusto, tres grandes habitaciones, sala y comedor, servicio y cuarto de cairda. Llaves en la bodega de Hospital. Tel. U-5510. 48600 14 oct.

ALQUILO los altos de Virtudes 104, sala, saleta, dos habitaciones, baño completo, cocina de gas. Informan I-3436, después de las 10 a. m.
48617 15 oct.

40 PESOS mensuales Jesús Peregrino 65 entre Soledad y Castillejos. Llave bodega esquina Soledad. Dueño de 12 a 3 Empedrado 40, bajos. Agua abundante.
48655 14 oct.

EN $90

Alquilo sala, recibidor, comedor, cuartos, baño intercalado, cuarto y servicio de criados en San Lázaro y Espada, esquina de fraile, informes en Vista Alegre, Teléfono U-5262.
E-2082 alt 18 Sep.

INFANTA Y SAN LAZARO

Se alquilan dos casas apartamentos de esquina en el 2do. y 3ro. piso con sala, comedor, tres cuartos y baño completo. Precio 50 y 55 pesos. Informes A-5007.
48908 15 Oct.

CONCORDIA, 166, letra E, altos, con tres cuartos grandes y uno chico, sala, saleta y buen servicio; abundante agua. Informan en la esquina Aramburo, bodega.
S 6307 15 oc

SE alquilan los altos de Consulado 69-D, entre Colón y Trocadero, son frescos, y tienen abundancia de agua. Tienen sala saleta, comedor, cocina, 5 cuartos, baño, cuarto de criado, con su baño y dos cuartos mas en la azotea. Informan M. Gamba en Prado 110-A, altos, Teléfono M-6971, de 10 y media a 12 m. y de 4 a 5 p. m.
48294 17 Oct.

ALQUILO los bajos de Escobar número 155, sala, comedor, un cuarto, baño completo y demás servicios. Puede verse de 1 a 4 e informes en Tejadillo 45. Telf. A-2575.
48414 15 oc

SAN Nicolás 64-B, 3er. piso, entre Neptuno y Concordia, de recibidor, sala, tres habitaciones, baño intercalado, comedor, cocina de gas calentador, bomba Prat y cuarto con servicio para criados. Teléfono A-4376, "La Regente".
48819 17 Oct.

ALQUILERES DE CASAS

SE ALQUILA EN PAULA 12

Próximo a los muelles, la planta baja de un edificio recién construído, consistente en un magnífico local de 400 metros cuadrados, con piso de granito, servicios y anexos, propio para almacén, industria o comercio. Informan Galiano 101. Teléfonos F-4992 y A-8476.
48652 16 oct.

OMOA 14-A

Casa mampostería, sala, comedor y cuatro cuartos, $45. Una cuadra a Monte y tres al Mercado. Llave al fondo. Informes San Joaquín 33, bodega, teléfono M-1808. 49014 15 oc

SE alquila la casa de Fernandina número 73, a dos cuadras de Monte. Informan en el café de la esquina y en 17 número 234, entre F y G, Vedado.
48501 14 oc

MURALLA 89

Grn casa para almacén, tiene dos pisos independientes, la llave en la Francia, 109 Demás, doctor Pina, Cuba 44.
48194 4 nov

SE alquila en Lagunas 12, a una cuadra de Galiano, piso principal, sala, saleta, comedor, tres cuartos, baño completo intercalado, servicio de criados, bomba Prats, sin costo de fluído para el inquilino. Construcción moderna. La llave en los bajos. Alquiler módico. Informan teléfonos F-1714 y A-8142.
47688 16 oc

PRADO 11, se alquilan los bajos y segundo piso, la llave en el principal.
47753 16 Oct.

EN noventa pesos alquilo modernos y frescos altos de Compostela 88, entre Muralla y Sol; recibidor, sala espaciosa, tres cuartos, baño intercalado, comedor, cuarto y baño de criados, espléndido patio, agua abundante. Informan: Muralla 71, Teléfono A-3450.
S-6102 17 Oct.

SE alquilan los espléndidos altos Malecón número 354 entre Belascoaín y Gervasio, compuestos de dos pisos, con 12 habitaciones, dos salas, terrazas, dos baños de familia, servicio de criado, cocina de gas y carbón, propia para institución o familia numerosa. La llave en los bajos. Informan teléfonos U-4962 y U-3964. Estudio Dr. Gonzalo Pérez.
S-6323 21 oct.

SE alquilan espaciosos altos propios para oficina, club o residencia. Hermoso decorado en toda la casa. Abundante agua por medio de motor eléctrico. Precio situación. Aguiar 102, esquina a Lamparilla, costado Banco Gelats. Informa: The Babcock y Wilcox Co., en los bajos.
47635 16 oc

AGUIAR 44, a dos calles del Palacio Presidencial. Se alquila un primer piso pintado, decorado, tiene dos habitaciones, sala, cocina y baño intercalado. Informan en el segundo. 47563 15 Oct.

POCITO 42, frente al colegio "La Salle". Se alquilan los hermosos bajos, compuestos de sala, tres habitaciones, baño intercalado y cocina de gas, en cuarenticinco pesos, a personas de moralidad, la llave en la misma. 49340 14 Oct.

(2)—Vedado

VEDADO. A la enrada de la calle 19 a pocos metros del Parque Maine, se vende una regia mansión en 35,000 pesos. Informes San Rafael 58. Teléfono A-8739.
49658 16 oct.

VEDADO. Alquilo casas independientes de 15 a 35 pesos, con sala, comedor, dos cuartos, servicios, jardín y portal en 13 y 28, bodega. I-1510. 49642 16 oct.

ALQUILO 16 y 17 pesos con luz, casita interior, casi nueva, dos departamentos, cocina, baño y patio independiente, Milagros 124 entre Lawton y Armas.
49640 17 oct.

VEDADO. Se alquila la casa de la calle I número 17 1-2, entre 9 y 11. Tiene jardín, portal, sala, recibidor, cuatro cuartos, comedor al fondo, baño completo, cocina de gas, cuarto y servicio de criados, garage para dos máquinas y gran patio. Informan: J número 33, entre 15 y 17.
S-6425 17 Oct.

SE alquila calle 25 número 313, entre B y C, a media cuadra del Parque Medina. Jardín, portal, sala, cinco cuartos, dos baños, hall, comedor cocina y calentador de gas, dos cuartos de criados, garage para dos máquinas y un gran patio. Se puede ver de 4 a 6. Informan teléfono F-4959. 49505 15 Oct.

SE alquila, Vedado calle L, entre 11 y 13, números 117 y 119. Jardín, portal, sala, comedor, tres habitaciones, cocina, cuarto baño completo, palanganero de agua corriente en todas las habitaciones, cuarto y servicio criado entrada independiente de éstos, cocina y calentador gas, patio lavadero. Precio $80. Llave en la misma Informan Línea 36, altos. Teléfono F-4518. S-6424 19 Oct.

CALLE 10 número 161, entre 17 y 19, Vedado. Pisos bajos y principal modernos. Jardín, portal, sala, dos y tres cuartos, closets, hall comedor, nevera eléctrica Frigidaire, cocina de gas, cuarto y servicios criados. Llave bodega esquina 17. Informes: M-2863, de noche y festivos: F-2124. 49519 19 Oct.

REBAJADA, se alquila la moderna casa de 14 entre Línea y Calzada. Informan Telf. F-1227. S-6398 16 Oc.

VEDADO, se alquila la casa calle Diez entre Calzada y Línea. Llave al lado. Informes 23 esquina Dos, Sra. Vda. de Lupez. 49424 15 oct

VILLA Rosa, en N, 190, entre 19 y 21, a dos pasos de la Habana, se alquila esta espléndida casa con sala, saleta, recibidor, hall, seis cuartos grandes bajos y dos altos, todos con lavabos de agua corriente, dos baños, cuarto y servicios para criados independientes, garage, muy fresca y con vista al mar. $150.00. Informes M-2059 M-2781, Cuba 83 1|2.
40398 15 oct

SE alquilan un piso y un bajo en la calle 12, esquina a 11 Vedado, Informan en la calle 12 esquina a 17, café. F-2758. 49382 16 Oct.

EN 85 pesos se alquilan los altos de 11 número 49, entre 10 y 12 con sala, hall, comedor, 4 cuartos, baño intercalado, cocina de gas, cuarto y servicios de criados, garage si se desea. Llave e informes 13 número 102, entre 12 y 14.
49378 15 Oct.

SE alquilan los altos de Baños No. 269 esquina a 27, Vedado. Compuestos de sala, comedor, tres cuartos, cocina de gas y servicio completo, informan en la bodega. 49387 19 oct

SE alquila la casa Zapata 124, al lado del tren de lavado con sala, tres cuartos patio, portal, etc. en 45 pesos. Informa Mariano Fernández. Telf. F-1020.
49336 19 Oct.

CALLE 17

Alquilo casa amplia en el número 12, bajo, entre L y M compuesta de jardín, portal, sala, antesala, cuatro cuartos, dos baños, comedor, cocina de gas, calentador, cuarto criada y completo servicios sanitarios. Informan número 10.
49263 16 Oct.

ACABADO de fabricar. Se alquila los frescos bajos de la calle 14 No. 115, entre 11 y 13, consta de portal, sala, comedor, tres habitaciones con su baño intercalado, pantry, cocina, cuarto y servicio de criado. Para verla de 1 a 5 de la tarde. Informan teléfono F-4636.
S-6372 16 oc.

SE alquila en el Vedado, calle 15 número 188, entre H e I, casa dos plantas, con garage, servicios sanitarios, portales, jardín, etc. Informarán 15 y H.
48952 14 oc.

ALQUILERES DE CASAS

VEDADO. Calle I entre 21 y 23, se alquila casita propia para corta familia. Alquiler módico. Informan F-2227.
S 6366 14 oc

AMUEBLADA, se alquila en el Vedado una casa en la calle 27, entre J y K, número 9, a familia de buenas referencias y garantías. Informan: teléfono F-3666. 49020 23 oct

VEDADO. Se alquilan las plantas altas y bajas de la casa calle A, 264, entre 27 y 29. Cuatro dormitorios, garage y demás comodidades. Calle 25 número 414; enel 4 y6, bajo, tres dormitorios y demás servicios. Informan calle 2 número 8, Vedado. 49011 17 oc

CALLE 27 No. 328 entre A y B, Vedado, se alquilan los modernos altos con 5 habitaciones de familia, baño intercalado, sala, comedor, cocina de gas, 3 habitaciones de criados, precio de situación. 49438 14 oct

VEDADO. Se alquilan los altos de la casa calle 15 número 196, entre G y H, compuestos de sala, comedor, tres habitaciones con baño intercalado, cocina de gas, cuarto de criado con su servicio sanitario, etc. Razón: Calle H número 138, esquina a 15.
48974 15 oc

CASITA moderna toda cielo raso; jardín, portal, sala, dos cuartos, baño intercalado, cocina de gas, patio y traspatio. Calle 10 esquina a 17 Vedado. Informes M-2863, de noche y festivos: M-2124. La llave en la bodega esquina a 17.
49520 19 Oct.

SE alquila en lo más alto del Vedado, la ventilada casa calle 25 entre Paseo y 2, con sala, comedor, cinco habitaciones, baño con agua caliente, cocina y demás comodidades. 46382 14 oc

ALQUILO en Paseo 30, entre 5a. y 3a. casita de cinco habitaciones, con cocina, baño y patio, situado al interior, completamente independiente, con entrada por el costado del número 30. Precio: $35. Llave e informes en el número 32, bajos. 48503 15 oc

VEDADO. Se alquila la espléndida casa de una sola planta calle M, número 35, entre 19 y 21 con garages y demás comodidades. Alquiler $200. Informan al lado en los bajos del número 37.
48210 14 Oct.

ALQUILO hermosos altos Dos número 3, Vedado, terraza, recibidor, cuatro gran des cuartos, baño intercalado completo, comedor, cuartos y servicios criada, cocina gas y carbón, abundante agua. Llave bajos. Informes I-3644 A-5620.
48441 15 oc

SE alquila la hermosa casa 19 número 380, entre 2 y Paseo, acera de la sombra, compuesta de jardín, portal, sala, saleta, tres habitaciones, cuarto de criados, cocina, baño intercalado y servicios sanitarioscom pletos. Alquiler: $70. Informan: teléfonos A-4358 y M-6263, altos, botica Sarrá. 49027 15 oc

CASITAS INDEPENDIENTES, $15

Calle 26 entre 27 y 29, Vedado, a una cuadra del tranvía de la calle 23, compuestas de portal, sala, cuarto, cocina, servicios sanitarios y patio independientes. Informes Manuel Rodríguez, bodega Las Mercedes, 26 y 27. Tel. A-0383.
45741 18 Oct.

VEDADO, ALQUILO ALTOS

modernos, calle 25 entre 6 y 8 número 422, cuatro habitaciones, terraza, sala, saleta, comedor, hall, dos habitaciones criados, lavandería, etc. Las llaves e informes altos esquina, número 428. Teléfonos F-4992 o A-8476.
47714 15 Oct.

VEDADO alquilo fresco departamento. Calle 17 núm. 536, letra D, sala, dos habitaciones, baño intercalado, corredor, terraza a la calle 17. Sólo $36.00 al mes, llave en la casa. Informan Tel. F-5557.
S-6233 14 oct

VEDADO, se alquilan los bajos de la casa calle M, número 37, entre 19 y 21, con garage y demás comodidades. Llaves e informes en la misma. Alquiler $150.
48211 14 Oct.

VEDADO. En la calle 8 número 209, entre 21 y 23, altos, con sala, recibidor, comedor, baño completo, tres habitaciones, otra en la azotea con servicio, cocina, se enseña de 2 a 6., teléfono F-2697. 49296 16 Oct.

VEDADO, calle D casi esquina a 23, se alquila casa con 5 habitaciones de 4x4, sala y saleta grandes, y buen comedor. Es muy fresca. Informan 23 número 278 y medio, casi esquina a D.
49351 17 Oct.

19 próximo E, 253, jardín, portal, sala, recibidor cuatro habitaciones, comedor fondo, baño, servicio criado, cocina gas, entrada automóvil, 75 pesos, dos meses fondo. A-1715. 49348 14 Oct.

(3)—J. del Monte y Víbora

VIBORA

Se alquilan los altos de Porvenir 85 entre Santa Catalina y la Avenida de Acosta. Tienen sala, recibidor, cuatro habitaciones con su baño completo intercalado, comedor al fondo, cuarto y servicios de criados, cocina, con calentador. Tiene agua abundante, pues tiene tanque bajo y alto con motor. Alquiler 60 pesos. Informan: teléfono F-2080.
49517 17 Oct.

OPORTUNIDAD

Viva al mismo tiempo dentro y fuera de la ciudad; haga por no echar de menos un viaje al extranjero; asegure para usted la contemplación del panorama de la Habana y el paisaje de sus alrededores más encantadores. Visite el chalet Revolución esquina a Patrocinio, Loma del Mazo. Sala, gabinete, comedor, biblioteca, baño, liwing room, cocina, pantry, cuartos criados servicios; primer piso: 4 alcobas, 2 baños 2 terrazas; 2o. piso: 2 alcobas, gran salón, 2 terrazas, garage 3 máquinas y cuarto chauffeur; lavaderos y cuartos servicios. Caballerizas y picadero. Llave en la misma. Informes: teléfono F-2809. Precio: $190.
49551 17 Oct.

PASAJE Enrique número 3, entre Milagros y Libertad; portal, sala, saleta, dos cuartos, comedor al fondo y demás comodidades, $35. En la bodega informan.
49604 16 Oct.

NUEVA rebaja a la hermosa casa San Mariano 78-A, entre Lawton y Armas. Sala, dos ventanas, comedor, tres habitaciones 4x4, baño, cocina gas y carbón dos patios, mucha agua, calle asfaltada. $37. 49506 15 Oct.

SE alquila un chalet moderno, en la calle Luz Caballero número 92 media cuadra del colegio Marista a la brisa, jardín, portal, sala comedor al fondo, hall 6 cuartos, 2 baños, lavadero, traspatio, garage y cocina, con agua caliente nunca falta el agua, la llave al lado I-5058, precio 70 pesos. 49383 15 Oct.

ALQUILO en Correa esquina a Durege casa de jardín, portal, sala, saleta, dos habitaciones, baño de lujo. Alquiler $32.00. Informan I-6819.
49412 14 oct

NO pague tanto alquiler, viva comodamente las nuevas casitas interiores de Figueroa entre Santa Catalina y Milagros a media cuadra del tranvía de Santos Suárez, $18, con luz. M-6917.
49332 21 Oct.

ALQUILO casitas a $18 y $22, con luz, dos habitaciones cocina, servicios y patio. Informan Lagueruela 47, entre Tercera y Cuarta. Teléfono I-2598.
S-6392 17 Oct.

REFORMA número 36, esquina a Santa Felicia; se alquila una casa, sala, dos hermosas habitaciones, baño intercalado completo con servicio de agua fría y caliente comedor al fondo, cocina, servicios para criados, patio y traspatio. Precio $33.00. Informan teléfono I-4530.
S-6390 14 Oct.

SE alquila la casa Dolores y 14, Lawton, compuesta de sala, comedor, 2 cuartos, baño intercalado moderno, cocina y patio. Informan al lado de la bodega. Teléfono A-0805.
S-6382. 18 Oct.

HERMOSOS altos, sala, salota, comedor, tres habitaciones, baño completo y balcón corrido, a precio de situación. Fábrica y Santa Ana, Luyanó. Informan I-1998. 49044 16 oct

SE alquila un chalet Santa Catalina y Buenaventura, $25; tiene sala, comedor, cinco cuartos, hall, baño completo y cocina de gas. La llave en la bodega. Renta $60.00. Informa su dueño, Armas núm. 19. S 6357 23 oc

EN el lugar más saludable de la Víbora, frente al paradero de la Havana Central, Calzada de la Víbora, esquina a Genaro Sánchez, se alquilan lindas casitas acabadas de construir, altas y bajas, con sala, dos cuartos, hall, servicios completos y calentador. La llave enel garage. Informes A-6420.
48981 16 oc

SE alquila la casa Armas 20, Víbora. Sala, comedor, dos habitaciones y demás servicios. La llave en el 22. Informan en Monte 31. Teléfono A-4353.
49618 15 Oct.

ALQUILERES DE CASAS

SE alquila una casa de madera con 3.000 metros de terreno cercado, propio para tren de carretones, carbonerías, guardar materiales de fabricar o depósitos. Calle Pérez, de Rosa Enríquez a Cueto. Informes, F-4565.
48948 18 oc

SE alquila si usted desea gozar de salud vea el chalet de Vista Alegre y San Lázaro que es un verdadero sanatorio, también alquilo una casa de dos plantas en San Anastasio número 80. Informan Avenida de Acosta número 36. Tel. I-1180.
S-6389 14 Oct.

POCITO 10-A, 2o. PISO

Por Delicias, Víbora, casa moderna, sala, comedor, tres cuartos, cocina gas y servicios modernos, 5 pesos. Llave bodega. Informes San Joaquín 33, bodega, teléfono M-1808. 49017 15 oc

VIBORA. Alquilo barata, casa José Luz Caballero, entre Milagros y Libertad: dos plantas, jardín, portal, sala, comedor, baño intercalado, 5 habitaciones, servicios criados, etc. Llave al lado. Informan teléfono F-5557.
S 6361 20 oc

SE alquilan los espléndidos bajos de San Mariano número 63, compuestos de tres hermosas habitaciones, sala, saleta, baño intercalado y todos sus servicios a la moderna. Informan en San Miguel número 211 altos, esquina Infanta.
48657 14 oct.

VIBORA, se alquila San Francisco número 29-B, casi esquina Armas, portal, sala, recibidor, comedor, cuatro cuartos, baño intercalado, cocina, servicio para criados, dos patios, tranvía a la puerta. La llave al lado. Teléfono I-1597.
S-6317 14 oct.

ALQUILO espléndida casa Dolores 59, entre Santa Irene y Correa. Portal, sala, saleta, seis cuartos, baño intercalado completo, comedor, cuarto y servicios criados, garage, cuartos chauffeur, abundante agua. Llave enfrente. Informes: I-3644 A-5620.
48440 15 oc

(5)—Marianao

SE alquila amplia hermosa casa, Real 138, Marianao, a una cuadra del Ayuntamiento, sala, saleta, seis habitaciones, dos baños completos, galería corrida, despensa, cocina, cuartos criados, etc. Informan A-4649. 49652 16 oct.

CHALET

Se alquila este chalet de dos plantas, sito en la calle 12 entre Avenidas 8 y 9. Ampliación del Reparto Almendares. Dadas las circunstancias por las que se alquila, también se vende, y se dan facilidades para el pago. Informes en el mismo teléfono FO-2127.
49356 14 Oct.

SE alquila la bonita casa de dos pisos a la entrada de la Avenida de la Paz, Alturas de Almendares. La llave en la misma o al lado. Iiforman I-2060.
S 6291 20 oc

MARIANAO. Cuartería con 22 habitaciones y seis accesorias, se alquila todo, junto en 80 pesos. Los carros de Galiano y Zanja pasan por el frente. Pasaje 5 centavos. Informes viuda de Nogueira, Reparto Nogueira. Teléfonos FO-7014 y A-6071. 48255 19 Oct.

EN LA MEJOR CALLE DEL REPARTO ALMENDARES

se alquilan los modernos altos, compuestos de portal, sala, saleta, tres cuartos, baño intercalado de lujo, galería, comedor, pantry, cocina, dos cuartos para criado y garage. 12 entre 1a. y 3a. Teléfono S. Q. 1317. 49033 14 oc

(6)—Cerro

SE alquilan en Ayesterán y Lombillo, casas acabadas de fabricar, $50 y $60. Sala, comedor, seis cuartos, cocina baño completo. Véalas de 2 a 4. Teléfono letra A-0599. 49613 15 Oct.

SE alquila la casa calle Monasterio 1-C, entre Calzada del Cerro y Manila, en 40 pesos. Tiene sala, comedor, tres grandes cuartos, patio, servicios y traspatio. Informes en la letra B.
49361 15 Oct.

SANTA Teresa e Infanta, Cerro. Se alquila la casa alta, compuesta de sala y saleta, 4 cuartos, baño intercalado, gran terraza, cocina de gas. Informan Churruca y Santa Teresa. Teléfono I-5913.
S 6360 16 oc

ALQUILO casas Primelles 25 y 27 una cuadra al paradero Cerro. 4 cuartos, sala, saleta, patio traspatio, portal y soportal. Informan San José 8. Morán.
48795 17 Oct.

SE alquila casa con portal, sala, dos cuartos, comedor, patio, cocina y baño, abundante agua. Precio $25.00. Magnolia entre Buenos Aires y San Antonio, Cerro. Razón al lado. Fábrica de confituras.
S-6347 17 Oct.

(B) DEPARTAMENTOS

(7)—Habana

AGUIAR 43, dos hermosos apartamentos bajos, sala, saleta, 3 cuartos, baño intercalado comedor y cocina, son lujosos. Informan en los mismos.
49306 16 Oct.

SE alquila una sala, sirve para oficina y varios cuartos, se exigen referencias; casa muy tranquila y moral. Informan en la misma, la encargada, Villegas número 42. 49545 17 Oct.

Edificio

Balaguer

MONSERRATE
ANIMAS y ZULUETA

APARTAMENTOS económicos de uno, dos, y tres cuartos, con baño, cocina y todos los adelantos modernos, a una cuadra del Parque Central y Prado.

De $35 a $75 al mes

SE INFORMA EN EL MISMO EDIFICIO, O EN

THE TRUST COMPANY OF CUBA

OBISPO 53 TEL. M-6917

HABANA

E 2278 10 d 11 oc

SE alquila un departamento en Jesús María, 30, esquina a Damas tiene dos habitaciones, comedor, cocina y servicio completo. Informan teléfono A-9842.
49333 18 Oct.

ANTES DE MUDARSE

VISITE EL GRAN EDIFICIO ESPECIAL DE APARTAMENTOS PARA FAMILIAS

AVENIDA DE LA INDEPENDENCIA NUM. 12.

(antes Carlos III)

Y AGRADECERA ESTE AVISO

E 2247 16 oc

DEPARTAMENTOS

APARTAMENTOS, PAULA 12

Acabzados de fbaricar, próximo a los muelles, se alquilan hermosos apartamentos independientes, con dos habitaciones, sala, comedor, cuarto de baño, cocina de gas, lavandería y demás adelantos modernos. Informan Galiano 101. Teléfonos F-4992 y A-8476.
48651 16 oct.

EMPEDRADO y Aguiar, Edificio Larrea, hermosos apartamentos para oficinas, casi regaladas. Informa el Encargado.
49307 16 Oct.

BERNAZA 65 se alquila un departamento con sala, dos habitaciones y servicios, la llave e informes en la misma la encargada. 49484 17 oct

(8)—Vedado

SE alquila en 33.50 pesos el departamento número 40, completamente independiente. en el edificio por apartamentos situado en 19, entre E y F, Vedado. Tiene sala, dos cuartos, cocina de gas, comedor y servicio completo de baño. Pregunten por el conserje, señor Fermín.
49461 15 oct

EN el edificio Arcos, F., entre 19 y 21, Vedado, se alquila un departamento con sala, comedor dos cuartos, baño completo y cocina de gas. Hay otros más pequeños desde 20 pesos en adelante. Pregunten por el conserje, señor Fermín. 49459 15 oct

VEDADO 19 número 494 entre 12 y 14, apartamentos modernos bajos, jardín, portal, sala, tres habitaciones, una para criado, baño intercalado, comedor, etc. 60 pesos mensuales. Llave al lado. Informan teléfono F-5557. S-6248 15 oct.

EDIFICIO "PASEO"

CALLE PASEO ESQ. 25, VEDADO.

Departamento con todos los adelantos modernos. Distribución inmejorable para familias de buen gusto

Para informes: Tel. 4817

O'REILLY 11

E 2249 16 oct.

(9)—Barrios

SE alquila un departamento con entrada independiente, con dos cuartos alumbrados y servicio en Goicuría 40 entre Libertad y Milagros.
S-6380 15 Oct.

(C) HABITACIONES

(10)—Habana

SE alquilan habitaciones desde $10 hasta $15, en Merced, 98, a dos cuadras de la Terminal; propia para hombres por lo bien situada, amplitud y economía. Vayan a verlas. S-6393 14 Oct.

EN Aguacate 47 altos se alquilan habitaciones con y sin muebles, servicio de ropa y limpieza y un departamento en la azotea con dos habitaciones, precio de $10 en adelante. 49352 17 Oct.

INDEPENDIENTES dos habitaciones, cocina, terraza, luz, baño, servicio contiguo abundante agua, pisos mosaicos, entrada escalera mármol, 18 pesos, Virtudes 2, entre Prado y Consulado, otra habitación grandísima 15 pesos, Empedrado 33. 49342 17 Oct.

EDIFICIO CATEDRAL

No alquile su habitación o departamento sin ver antes este moderno edificio que ofrece toda clase de comodidades y gran economía, adaptado a la situación y situado muy cerca de todas las oficinas públicas y centro comercial. Empedrado número 4. 49362 14 Oct.

SE alquilan dos habitaciones en Amistad 13 bajos, con baño intercalado a personas de toda moralidad.
49432 17 oct

EN Aguacate 75 altos, entre Sol y Muralla, se alquila un cuarto con muebles y balcón a la calle, se da en 20 pesos para matrimonio o señora sola, casa de corta familia y de moralidad.
49468 14 oct

SE alquilan amplias y ventiladas habitaciones en San Rafael 168-B, entre Espada y San Francisco.
49462 15 oct

EDIFICIO MANTECON

Obrapía, 98, Hermosas y frescas habitaciones con balcones a la calle, lavabo de agua corriente, abundante, y gabinetes exteriores de mamparas. Otras interiores. Baratas. Damos luz toda la noche y limpieza. Oficinas, hombres solos, matrimonios sin niños. Informes: portero.
49182 14 oc.

SAN Rafael, 44 entre Galiano y San Nicolás, se alquila una habitación grande con balcón a la calle, otra interior, hay teléfono y se da comida. Más informes en la misma. 49143 14 oc,

OBRAPIA 73

Se alquila una habitación alta con balcón a la calle, muy barata.
48902 15 Oct.

SE alquila a hombres solos una excelente habitación, en casa excelente, con agua caliente, teléfono y todo confort. San Rafael 50, primero izquierda.
48736 16 Oct.

ALQUILO habitaciones altas y bajas en Figuras 94, a familias de moralidad. Informan en la misma a todas horas.
48413 15 oc

SE alquilan habitaciones frescas y baratas, hay teléfono, también una accesoria con dos departamentos. Salud 71, altos, esquina a Lealtad. Tel. M-1503.
S-6319 16 oct.

ALQUILO. Habitaciones altas en Habana núm. 24, a familias de moralidad. Informan en la misma.
48415 15 oo

SE alquilan habitaciones a persona de moralidad, con agua corriente y luz. Neptuno, 272 entre Oquendo y Soledad.
48117 18 oc.

AGUIAR 92

Entre Obispo y Obrapía se alquilan habitaciones desde diez pesos, únicamente para hombres solos. Informes en el Departamento núm. 14.
48319 19 Oct.

CALLE Zulueta número 32, pegado al teatro Payret, se alquilan magníficas habitaciones y Aguiar 57, frente al parque de San Juan de Dios, Cuarteles 1, Cuba 80, Cuba 120, Compostela 110, Aguacate 122, Manrique 163, Lagunas 85, Gervasio 27, Virtudes 140, Animas 129.
49245-59 18 Oct.

GALIANO 117, altos, alquilo una habitación amueblada y admito compañero para otra. Doy comida, teléfono A-9069.
49223 18 Oct.

ALQUILO. Habitaciones altas y bajas, en Habana 38, a familias de moralidad. Informan en la misma.
48416 15 oct

(12)—Barrios

JESUS del Monte. Se alquila una habitación en casa particular a señora sola. Calle Princesa No. 34, en la misma in-
49175 14 oct

HABITACIONES

SE alquilan buenas habitaciones, compuestas de dos departamentos, cocina y alumbrado muy baratas, Rodríguez 57 y 59, entre San Benigno y Flores, Reparto Tamarindo. 49330 20 Oct.

CUARTOS COMODOS

Alquilo en Omoa 14, a diez pesos, Jesús del Monte 156, salita y habitación con luz, 14 pesos. Informan allí.
49015 15 oc

DUREGE y Correa, altos, del taller carpintería, se alquilan magníficos cuartos grandes, agua abundante. Precio 11 pesos. Informan en la misma o teléfono M-1429. 48816 17 Oct.

(D) LOCALES

(13)—Habana

LOCAL EN MONSERRATE 95

Local espléndido de 140 metros, muy cerca Centro Asturiano, hoy próximo a inaugurarse, lugar de gran porvenir para establecimiento, entre Obrapía y Lamparilla. Aguila 148. Teléfono M-9468, Marcelino González. 49620 14 Oct.

A los almacenistas y fabricantes de tabaco. Se alquila el amplio local Gervasio 96, casi esquina a Neptuno, compuesto de dos plantas, y dos barbacoas, con superficie de 434 metros. La llave en la bodega esquin Neptuno. Informan San Miguel 73. S-6401 17 Oc

LOCAL PARA ESTABLECIMIENTO EN EL PUNTO MAS COMERCIAL DE LA CALZADA DE GALIANO. INFORMAN, TELEFONO A-9571. 49393—15 Oct.

SE alquila local para comercio pequeño Máximo Gómez 493. Cuadra de la esquina Tejas. Informes en el mismo. Poco alquiler. 49445 14 oct

SE alquila un local chico Neptuno esq. San Francisco, para comercio, teléfonos U-3129 y A-4605. S-6415 26 oct

SE alquila una esquina para Bodega con armatostes y enseres en Animas y Soledad, buen contrato y condiciones buenas, informan café, paradero del Príncipe, Rosendo Fernández.
49390 17 oct

SE ALQUILA

Lamparilla 37, bajos, preparados para pequeña industria o comercio, se hace contrato, la llave en el 39 sastrería. Informes teléfono A-7340.
49233 25 Oct.

ALMACEN O DEPOSITO

600 metros alquilo espléndido local, antiguo Depósito de hilos, Compostela número 98, entre Muralla y Sol, doy contrato. Precio $200.00. Informan Muralla 71. Teléfono A-3450.
S-6101—17 oct.

DE OCASION

Fuera del rádio del ensanche de 100 metros en la calle Teniente Rey y Amargura, y en punto muy céntrico, se alquila hermoso local de 630 metros de superficie y 6 de puntal propio para una gran industria, almacén o depósito. Precio de reajuste. Informan Cuba 116 entre Luz y Acosta. Teléfono 7588.
47965 18 oc.

SE alquila una nave y terreno en Lugareño número 23, entre Pozos Dulces y Montoro. La llave en la bodega de la esquina. Informan: Ballesteros y Cía. Carlos III número 50, esquina a Espada.
47456 20 Oct.

PARA COMERCIO

Local Monte 379 con 280 metros, se alquila en 80 pesos. Llave en mismo. Informan A-2021. 48627 21 oct.

PARA COMERCIO

Se alquila el local de Dragones 48, entre Galiano y Rayo, con 140 metros cuadrados, acabado de reedificar. Se da barato. Teléfono I-3923.
49030 15 oc

EN Finlay 74, se alquila una nave de 400 metros de superficie, propia para cualquier industria y además los dos primeros pisos con seis cuartos, servicios dobles y demás comodidades, propias para una familia de refinado gusto. Informes en el segundo piso. Telf. M-675.
49001 14 oc.

SE admiten proposiciones por el espléndido local O'Reilly número 29, esquina a Habana con 500 metros de superficie. Tiene planta alta y entresuelos. Propio para cualquier establecimiento. Informan: teléfonos A-4358, M-6263, altos botica Sarrá. 49026 15 oct

SE alquila espléndido local, Zulueta 32 arcos del Pasaje, casi esquina a Prado, para establecimiento y con departamentos para familia. Informan: teléfonos A-4358 y M-6263, altos botica Sarrá. Alquiler: 60 pesos.
49025 15 oct

SE alquila, alquiler rebajado, espléndido local propio para establecimiento; con amplio salón al frente y espacioso local para familia. O'Reilly 13 entre Cuba y Aguiar. Alquiler: 90 pesos. Informan: altos de la botica Sarrá, teléfonos letras A-4358 y M-6263. 49024 15 oct

ALQUILO propios para almacén o comercio los bajos Mercaderes número 33, con 480 metros cuadrados. La llave en los altos. Informan Tejadillo 45. Teléfono A-2575.
48417 15 oc

SE ALQUILA

un local para cualquier giro menos café o víveres, es en el cierre de dos calzadas de mucho transito y se presta para ropa, sombreros, zapatos o sastrería. Informes Ruiz López, Café Cuba Moderna, Cuatro Caminos, de 7 y media a 9 y media y de 1 a 3 p. m. Tel. M-3259.
48773 15 Oct.

LUZ 4 se alquila este local propio para almacén por su proximidad a los muelles. Informes San Miguel número 100. Teléfono A-4300.
48635 21 oct.

PARA COMERCIO

Local Lamparilla 19 con 280 metros, se alquila en 100 pesos. Llave en café esquina Aguiar. Informan A-2021.
48626 21 oct

ESPLENDIDO local con 258 metros, preparado para establecimiento, con magníficas vidrieras y lucernarios, Neptuno, 150, próximo a Belascoaín. La llave en los altos. Informan teléfono F-5085.
S-6342 15 Oct.

AMPLIO Y MODERNO LOCAL CON 200 METROS DE SUPERFICIE

y a media cuadra de la Calzada del Monte. En Indio 24 entre Monte y Corrales. Informa Loredo, casa J. Parajón y Co. Teniente Rey y Cuba. 46692 9 Nbre.

HERMOSA NAVE

Clavel número 104 a media cuadra antes de Infanta, 400 metros libres de columnas, alquiler reducido. Informes y llaves en el 108. Dueño Oficio número 16, Departamento 1. Teléfono A-6567.
S-6337 15 Oct.

CINE Monte 295 cerca de Cuatro Caminos, listo para trabajar y con contrato largo si se desea. Informa la Bomba Prat, Prado 23. También se alquila ese espléndido local para el comercio.
48682 16 oct.

10 CENTAVOS DE 7 A. M. A 4 P. M.; Y DE 4 A 10 P. M. 15 CENTAVOS

SOLICITUDES DE TRABAJO: DIEZ CENTAVOS
DEPARTAMENTO DE ANUNCIOS CLASIFICADOS

10 CENTAVOS DE 7 A. M. A 4 P. M.; Y DE 4 A 10 P. M. 15 CENTAVOS

M.E.C.D. 2016

CASAS DE GOMEZ MENA

**LAS MAS MODERNAS
LAS MAS BARATAS
GRANDES OPORTUNIDADES**

Espléndidos y amplios locales para establecimientos mercantiles a precios sin competencia.

CALZADA DEL MONTE, frente al Mercado Unico, entre las calles de Manglar, y Matadero, acera de la sombra.

En el grupo de 144 viviendas situados en la manzana formada por las calles de PLASENCIA, PEÑALVER, PAJARITO Y DESAGUE, a una cuadra de Infanta y tres de Carlos III.

CALLE HABANA 121, altos, esquina a Muralla, situación ideal para oficinas o casa de huéspedes. Informan GOMEZ MENA. Llinás 54 A, esquina a Marqués González. Teléfonos U-4489, U-2925 y U-4875.

E-1880 Ind. 13 Agt.

LOCALES

GANGA. Alquilo en Revillagigedo 79 un gran local propio para comercio o industria, se da casi regalado. Informan en Teniente Rey 83 (casa préstamos), Tel. A-8731. 47354 14 oc/

SE alquila la esquina de Estrella y Escobar para familia o establecimiento. Informan Mercado de Tacón 43, por Dragones, peletería. 48477 15 oct.

BUENA ESQUINA

San Lázaro y Manrique, contrato con fiador, llame por Manrique en el 4. Demás doctor Pina, Cuba 44. 48195 3 Nov.

(14)—Barrios

ALQUILO para establecimiento la esquina Concejal Veiga y Libertad, con dos accesorias, alquiler barato. 49641 17 oct.

SE alquila un hermoso local para carnicería, con todos los enseres. Informan en 17 y 10, bodega. Teléfono F-2563. 49625 22 Oct.

A LOS COMERCIANTES O INDUSTRIALES

Alquilo edificio de 400 metros sin columna de acero y concreto, calle General Lee, al lado de la estación de Marianao. También permuto o hago cualquier negocio, largo contrato. Dueño FO-9003. 49077 15 Oct.

EN EL REPARTO LOS PINOS

Se alquila una esquina apropiada para bodega u otra clase de establecimiento: calle Cuervo y Avenida de Oeste, a dos cuadras del paradero. Informan: José García, Mercaderes núm. 5, Teléfonos: A-6020 y A-4895. S 6363 23 oc

GRAN ESQUINA PARA BODEGA

Se alquila con armatostes y enseres en Ampliación de Almendares. Informan Santeiro y Co. Teléfono A-6020. S-6322 21 oct.

(E) GARAGES

(16)—Barrios

SE alquila un garage grande con cuarto y baño en casa particular, independiente. Informan teléfono I-1805. S-6396 15 Oct.

SE alquila un garage en la calle D número 211 entre 21 y 23. Informan en los bajos. S-6314 16 oct.

(16½)—Solicitudes de alquileres

SEÑORA empleada, desea habitación muy fresca en casa modesta con o sin muebles. Escribir E. Poichot, San Elías letra A, Cerro. 49605 15 Oct.

(F) SE NECESITAN

(17)—Criadas de mano y Manejadoras

SE solicita una manejadora blanca para un niño de un año. Tiene que hablar inglés y tener buenas referencias. Informan: Teléfono letra F-5938. S-6423 15 Oct.

SE solicita una buena manejadora de color que sea cariñosa con los niños, en Malecón 75, altos. 49541 14 Oct.

SE solicita una criada de mano de mediana edad, que traiga recomendaciones de las casas en donde haya trabajado. Calzada de Jesús del Monte 438 y 1-2 (altos) entre Luz y Pocito. Teléfono I-1132. 49628 16 Oct.

SE solicita una muchacha para los quehaceres de la casa en Cerro 675 (panadería). 49375 14 Oct.

SE solicita una jovencita de 15 a 17 años para ayudar a la limpieza en Jovellar 44, último piso, por M. Para tratar después de las 9 a. m. S-6417 14 oct

SE solicita una criada española de mediana edad para limpieza y cuidar los niños. En Aguiar núm. 17 altos. De 8 en adelante. S-6408 14 oct

SE NECESITAN

MANEJADORA

se solicita una para cuidar un niño paralítico. Informan Manuela Dovar, Prensa número 28, bajos, Cerro. 49251 13 Oct

SE solicita criada de mano que sepa su obligación y tenga buenos informes. Informan calle 25 número 421 entre 6 y 8, de 9 a 12 de la mañana. 48431 13 oc

(18)—Criados de mano

SOLICITO criado de mano de 30 a 40 años, soltero; buenas recomendaciones y corre con el jardín. Tel. FO-1058. S-6410 14 oct

(19)—Cocineras

SE solicita cocinera española, que sea formal y duerma en la colocación, para cocinar y limpiar a corta familia. Sueldo 30 pesos. Luz 30, altos, entre Compostela y Habana. S-6426 15 Oct.

SE solicita cocinera que duerma en la colocación, se desean referencias, calle 15, número 330, Vedado. 49370 14 Oct.

(21)—Crianderas

SE solicita una criandera, Plasencia número 11 altos, de 7 a 8 y de 5 en adelante. 49532 15 Oct.

(24)—Personas de ignorado domicilio

SE desea saber el paradero de Jesús Puentes Castelo, lo solicita su hermano Nicanor para asuntos de interés. Concepción de la Valla número 2. 46719 16 oct.

(25)—Varios

SEÑORITAS, pagamos treinta pesos mensuales, sueldo fijo y además comisión sobre las ventas. Negocio sencillo y prestigioso. Véanos hoy mismo. Manzana de Gómez 559. S-6432 15 Oct.

SOLICITO socio con dos mil pesos para una bodega en el centro de la Habana, que vale diez mil pesos libre de gravámenes. Concordia y Belascoaín. Café Martínez. 49624 15 Oct.

SE SOLICITAN AGENTES O CORREDORES EN TODA LA REPUBLICA PARA TRABAJAR SEGURO DE AUTOMOVILES, INCENDIO, VIDRIERAS, ACCIDENTES Y ENFERMEDADES. COMPAÑIA DE RESPONSABILIDAD. PAGAMOS BUENA COMISION. ESCRIBIR DANDO REFERENCIAS A ADMOR. APARTADO 2475, HABANA. 48807—22 oct.

SOLICITAMOS hombres bien presentados para la venta en casas particulares de artículo fácil, pueden ganar por lo menos tres pesos diarios, demostramos lo que decimos y enseñamos al que no sepa. Villuendas 21. 49209 25 Oct.

SE solicita un buen práctico de farmacia, sueldo grande. Magnífica oportunidad. Preséntese de 10 a 11 a. m. Precisamente en Habana 132 altos. 49397 14 oct

SE solicitan señoritas para vender a casas particulares un artículo nuevo. Sueldo 15 pesos mensuales y comisión. San Lázaro 38. 49384 14 oct

NEGOCIO IMPORTANTE

Socio con veinte mil pesos mínimo para importación artículos con exclusiva. Tejas acanaladas y planas, y planchas para revestimientos, de cemento y asbestos. Arrimaderos, artesonados, zocalos, etc. en 20 estilos antiguos, de cemento y asbestos imitando maderas, fabricación única. Cañerías y tubos de cemento aglutinado para conducción aguas. Losetas de asfalto fuertemente comprimidas para calles, muelles y paseos, ideal para climas cálidos. Maquinaria para fabricación bloques huecos de cemento, y otros artículos para construcciones. Para detalle escribir o ver a Julio Roca, Aguila 104, altos, por Barcelona, de 6 a 8 p. m. 48798 14 Oct.

SE necesitan corresponsales, en cada ciudad y pueblos. Emplee su tiempo disponible lucrativamente. Pídanos libritos explicativos, gratis. Internatiioanl Service, 232, East Street, Chicago. 48589 5 nov.

(26)—Agencias de colocaciones

La Agencia "Violeta", Jesús María 89; teléfono A-4110. Se ofrece una cocinera repostera, una manejadora de color; lavandera de primera; criadas, con referencias. 49608 15 Oct.

AGENCIA LA UNION

De Marcelino Menéndez, treinta años de establecida. Es la única que en cinco minutos facilita todo el personal con buenas referencias. Llamen al teléfono número A-3318. Habana 114. 47552 30 Oct.

LA Beneficencia Canaria le ofrece a usted: un profesor de inglés y teneduría de libros, con algunas horas disponibles; un jovencito de 15 años; dos jóvenes aptos para cualquier empleo, y algunos hombres fuertes para la agricultura. Paseo de Martí número 107. Tel. A-1365. 45223 16 Oct.

(G) SE OFRECEN

(27).—Criadas de mano y Manejadoras

SEÑORA alemana de mediana edad, desea colocarse para manejadora o criada de mano. Compostela 66, cuarto número 4. 49638 16 oct.

SE OFRECEN

SE desea colocar una joven española para criada de mano, no le importa ayudar a las niñas, sabe cocinar, en la misma otra para criada, entiende de cocina, las dos saben coser un poco. Informan en Vives 154. Teléfono A-4485. 49648 16 oct.

MANEJADORA que sepa su obligación y con referencias. O'Reilly 77, bajos, de 3 a 6. Preguntar por el señor Folch. 49646 15 oct.

SE desea colocar una española de mediana edad para manejadora o para criada de mano; no tiene pretensiones; tiene recomendaciones. Teléfono U-4858. 49587 15 Oct.

SE desea colocar joven española para los quehaceres de casa; tiene referencias. Hotel Oriente, Oficios 50. Tel. A-6639. 49588 15 Oct.

SE desea colocar una joven española para criada de mano o manejadora. Lleva tiempo en el país y tiene quien la recomiende. Informan: San Rafael número 59; teléfono M-7447. 49544 16 Oct.

SE desea colocar una joven para criada de mano; no es exigente en el sueldo siempre que le permitan un niño de ocho meses. Informan, Luz número 8, altos. Teléfono M-6815. 49555 15 Oct.

SE ofrece una joven española para criada de mano; lo mismo para cuartos o comedor; muy práctica y buenas referencias de casa particular. Tel. M-3229. 49557 15 Oct.

SE ofrece muchacha española, de criada o manejadora de buena presencia y con buenas referencias. M-7122. 49563 15 Oct.

SEÑORA peninsular desea colocarse de manejadora de un niño; le gustan mucho los niños; también se coloca para cuartos; tiene referencias Informan teléfono U-4669, Alicia. 49571 15 Oct.

JOVEN española desea colocarse de criada de mano o de cuartos y coser; tiene referencias. Informan teléfono U-2386. María. 49572 15 Oct.

SE desea colocar una joven española para criada de mano, ayudar a la cocina o manejadora. Tiene referencias de donde trabajó. Teléfono A-4654. 49576 15 Oct.

SE desea colocar joven española, de criada de mano; entiende un poco de cocina; es formal y trabajadora; tiene buenas referencias de donde ha trabajado. Informan: A-0212. 49579 15 Oct.

SE desea colocar una señora para manejadora; buenos informes; ayuda algo a la limpieza. Teléfono A-4213. 49581 15 Oct.

DESEA colocación una joven española para criada de manos. Informan teléfono F-2181 o calle 27 entre Paseo y 2, Vedado. 49494 15 Oct.

DESEA colocarse una joven española de criada de manos o de cuartos. Tiene referencias de donde ha trabajado. Teléfono F-4293. 49508 15 Oct.

SE desea colocar una española de mediana edad para todos los quehaceres; es seria y formal. Tiene buenas referencias. Informan: calle 3 entre 10 y 12, número 467. Prefiere matrimonio solo. 49513 15 Oct.

SE desea colocar una española de criada de mano; entiende un poco de cocina; lleva tiempo en el país. Tiene referencias. Informan A-4075. 49514 15 Oct.

MANEJADORA parda, fina, cuidadosa, desea cuidar un niño o dos; no tiene ningún inconveniente; no puede ganar menos de 35 pesos. Tiene recomendación. FO-7077. 49538 15 Oct.

DESEA colocarse muchacha española de criada de mano o manejadora; tiene buenas referencias de las casas donde ha trabajado. Llamen al teléfono letra A-7933. 49590 15 Oct.

SE desea colocar una muchacha española para criada de mano o manejadora. Apodaca 22-A. 49591 15 Oct.

UNA señora de mediana edad desea colocarse para criada de mano o manejadora. Informan teléfono M-5389. 49593 15 Oct.

SE desea colocar una muchacha española de criada de mano o para cocinar en casa chica; es cumplidora y tiene referencias. Informan en Vives 150. Teléfono A-1492. 49597 15 Oct.

UNA joven americana se coloca de manejadora; habla castellano Informan: calle 5a. número 107, entre 8 y 10 Vedado, Departamento 14. 49599 15 Oct.

SE desea colocar joven española, de criada de mano. Cuba 5; teléfono A-7398. 49600 15 Oct.

UNA señora española de mediana edad desea colocarse para manejar un niño de pocos meses o ama de llave. Informan Zaldo 30. Teléfono U-3189. S-6428 16 oct.

DESEA colocarse una española de mediana edad para criada de mano; entiende un poco de cocina (no es cocinera) que sea corta familia y buen trato; es seria y formal y tiene referencias. Sueldo convencional. Llamar después de las nueve de la mañana al teléfono A-2961. 49616 14 Oct.

DESEA colocarse joven española para manejadora o criada de mano; sabe cumplir con su obligación. Para informes: teléfono M-6256. 49611 15 Oct.

DESEA colocarse una muchacha peninsular, recien llegada, de criada de mano o manejadora, es formal y trabajadora y le gustan los niños. Informan teléfono X-2085. 49341 14 Oct.

SE desea colocar una española fina para comedor, tiene buenas recomendaciones, informan en la calle I, núm. 10 entre 21 y 23, Vedado. Tel. F-2227. 49429 14 oct

SE desea colocar una joven por horas, informan en el teléfono F-2084, se prefiere en el Vedado 49428 14 oct

SE ofrece una joven española para criada de mano, manejadora o habitaciones; tiene recomendación de las casas que trabajó y es práctica y cumplidora en el trabajo. Tel. A-4792. 49427 14 oct

ESPAÑOLA desea colocarse de criada de mano o manejadora, tiene referencias, informan Tel. U-4669. 49420 14 oct

JOVEN española desea colocarse de criada de mano o de cuartos, lo mismo de comedor, es trabajadora, tiene recomendaciones, es formal, informan teléfono A-8110. 49416 14 oct

SE desea colocar joven española recién llegada; para criada o manejadora. Informan F-4553. S-6413 14 oct

DESEA colocarse una mujer de color por hora o un matrimonio, llame al teléfono A-4315. 49231 16 Oct.

SE desee colocar muchacha española de criada de mano. Informan Subirana 42. U-1262. 49402 14 oct

SE OFRECEN

SE desea colocar una señora joven para criada de mano o de cuartos, entiende un poco de costura, tiene referencias, además se garantiza con su trabajo. Teléfono M-9164, bodega. 49649 16 oct.

ESPAÑOLA limpia, conoce su obligación, para los quehaceres de un matrimonio, entiende algo de cocina sabe atender niños, llevando tiempo en el país, con buenas referencias. Ruego avisen al teléfono A-1387, Belnaza 20. 49321 14 Oct.

SE desea colocar una joven recién llegada, criada de mano o cuarto, para matrimonio o corta familia. Informan Obrapía 17, Telf. M-8750. 49315 14 Oct.

DESEA colocarse una manejadora con inmejorables referencias, de dos casas conocidas, para niños chiquitos. No le importa ir al campo. Informan teléfono FO-2426. S-6394 17 Oct.

SE desea colocar una joven de color para corta familia, para criada de mano, o para limpiar. Informan en Concordia 30. 49405 14 oct

SE desea colocar una española de criada de mano, acostumbrada en el país, entiende un poco de cocina. Informan teléfono M-4190. 49305 14 Oct.

UNA joven española desea colocarse de criada de mano o manejadora, es recién llegada, sabe su obligación. Informan I-5142. 49417 14 oct

SE desea colocar una señora peninsular de mediana edad de criada de mano, entiende algo de cocina, desea casa de moralidad o para lavar ropa fina de señora. Informan en Príncipe 11 letra C, altos, habitación 52. 49197 16 Oct.

SE desea colocar una joven española para criada de mano o manejadora, tiene buenas referencias y sabe cumplir con su obligación, lleva tiempo en el país. TEel. M-5512, Ramona. 49034 14 oct

(28).—Criadas de Habitaciones y Coser

SOLICITO colocación de criada de cuartos y costura, joven española. Avisar a F-2181 o calle 27 entre 2 y Paseo, Vedado. 49493 15 Oct.

JOVEN castellana solicita una colocación para criada de cuartos en familia de moralidad. Referencias en San Rafael 66. Informan en el teléfono M-1318. 49515 15 Oct.

SE desea colocar una muchacha para cuartos o comedor. Teléfono F-5179. 49565 15 Oct.

SE desea colocar una joven española, de criada de cuartos o para el comedor; quiere casa moral. Informan teléfono letra M-9731. 49566 15 Oct.

SE desea colocar una joven española para criada de cuartos o manejadora. Sabe coser; desea casa de moralidad; tiene referencias. Informan Amistad 20; teléfono A-8350. 49570 15 Oct.

JOVEN española desea colocarse para cuartos y coser o para comedor; tiene excelentes referencias de las casas que ha trabajado. Informan en Máximo Gómez 198. Teléfono A-8409. 49575 15 Oct.

SE desea colocar una joven española para criada de cuartos; sabe coser; tiene referencias, o para comedor. Desea casa de moralidad. Informan al teléfono A-9561, pregunten por Amparo. 49578 15 Oct.

SE ofrece buena española para cuartos; sabe planchar ropa fina y coser. Buenos informes. Teléfono I-2944. 49610 15 Oct.

SE desea colocar una joven española para criada de cuartos o comedor y en la misma una manejadora; saben su obligación. Tienen buenas referencias. Informan teléfono A-5011 Amargura 69. 49609 15 Oct.

SE desea colocar una sirvienta española, de mediana edad, para limpiar y cocinar a corta familia. Línea 150. Teléfono F-5141. Tiene referencias. 49372 14 oct

SE desea colocar una muchacha peninsular para criada de cuartos o manejadora, sabe desempeñar su obligación, no tiene pretensiones, de toda confianza. Calle 11 No. 105 altos, Vedado. Teléfono F-3895. 49422 14 oct

ESPAÑOLA de mediana edad desea colocarse para cuartos y costura, sabe cortar, informan Tel. U-2386, Elvira. 49419 14 oct

SE desea colocar una joven española para limpiar por horas; tiene referencias. Informan F-4553. S-6412 14 oct

JOVEN española desea colocarse para habitaciones; sabe coser y zurcir bien; tiene buenas garantías. Informan Suárez núm. 12 bodega. Tel. M-2124. S-6411 14 oct

OFRECESE joven española casada para cuartos y costura; inmejorables referencias, duerme fuera la colocación. Teléfono M-9461. 49409 14 oct

SE desea colocar una joven española de criada de cuartos o para el comedor, quiere casa moral. Informan Tel. M-9731. 49471 14 oct

SEÑORA solicita colocarse para cuartos o acompañar señora. Informan Baño número 15, teléfono F-2457. S-6377 14 Oct.

MODISTA. Me hago cargo de toda clase de costura. Se garantiza el trabajo. San Nicolás 170, altos, teléfono A-5253. 48429 15 oc

(29).—Criados de mano

DESEA colocarse un criado fino y trabajador en casa particular. Tiene muy buenas referencias, Informan tel. A-3002. 49533 15 Oct.

SE ofrece buen criado acostumbrado a trabajar en casas conocidas de las que tiene referencias. Módicas pretensiones. Teléfono F-2806. 49534 15 Oct.

SE ofrece un joven español para criado de mano, camarero, portero, sirviente clínica, ayudante cocina, fregador o cualquier otro trabajo; es práctico en esos trabajos y tiene recomendación. Teléfono letra A-4792. 49549 15 Oct.

CRIADO español, joven, práctico en el servicio de mesa con excelentes referencias de las casas donde ha trabajado, desea colocarse en casa particular. Informan al teléfono A-2348. 49552-56 15 Oct

SE desea colocar un joven español de 19 años, de criado o camarero o cualquier trabajo. Tiene buenas referencias. Informan Compostela número 71, pregunten por Ramón González. 49585 15 Oct.

SE desea colocar de criado de mano un joven español acostumbrado a trabajar en buenas casas y sabiendo su obligación y teniendo quien lo recomiende, informan Tel. F-3789. 49413 14 oct

SE ofrece criado de mano, fino, con referencias de muy buenas casas de las que tiene referencias; no tiene pretensiones y va a cualquier punto. Tel. A-4792. 49426 14 oct

SE OFRECEN

SE coloca un joven español de criado de mano o camarero, tiene referencias, estuvo cuatro años en una casa, sabe servir a la rusa y española. Informa A-6637. 49421 14 oct

UN joven español desea colocarse en casa particular como criado de mano, sabe servir en todos los estilos y plancha muy bien ropa de caballero, es honrado y trabajador y tiene buenas referencias. Teléfono F-1635. 49269 16 Oct.

SE ofrece criado de mano que sabe trabajar, aseado y con referencias teléfono A-7654. 49303 15 Oct.

DESEA colocarse joven español para criado o camarero; lo mismo se coloca de dependiente de fonda o café. Teléfono F-3517. 49583 15 Oct.

SE ofrece criado de mano, limpio y trabajador, con referencias, teléfono A-7754. 49304 15 Oct.

(30).—Cocineras

SE desea colocar para cocinera una señora de color, sabe cocinar a la española y a la criolla. Teléfono A-5403. 49650 16 oct.

SE desea colocar una cocinera repostera, de color, para cocinar solamente. C entre 9 y 11 número 18. Habitación número 15, Vedado. 49643 16 oct.

SE desea colocar una buena cocinera; sabe cocinar a la Española y a la Criolla y sabe de repostería y de plaza. Teléfono F-5545. Calle 2 y 19. 49488 15 Oct.

SE desea colocar una cocinera de mediana edad. Para corta familia; no duerme en la colocación. Informan Dolores 23, Marianao, teléfono FO-7459. Preguntar por Francisca Rodríguez. 49490 15 Oct.

SEÑORA española, de mediana edad, desea colocarse para cocinar; es una buena cocinera; no le importa salir fuera de la Habanas siendo que la traten bien; es de mucha moralidad. Para informes San Nicolás 71 pregunten por María Suárez. 49498 15 Oct.

DESEA colocarse una joven española de cocinera; no le importa hacer alguna limpieza. Sabe cocinar bien; es formal. Informan: teléfono A-7464. 49509 15 Oct.

UNA española se coloca para cocinar y limpiar o criada de mano; es persona formal y sabe desempeñar su obligación en cualquier trabajo. Soledad 2. 49518 15 Oct.

UNA joven de color desea colocarse de cocinera o para limpiar por horas o de criada de mano. Informan San Lázaro 281, bodega; teléfono U-3562. 49530 15 Oct.

SE ofrece una buena cocinera; cocina a la Española y Criolla y sabe de repostería; muy limpia y buenas referencias de casa particular. Teléfono M-3229. 49558 15 Oct.

SE desea colocar cocinera de mediana edad, de color. Informan: Castillo y Cristina, bodega. M-3056. 49559 15 Oct.

SE desea colocar una señora de mediana edad para cocinar y limpiar o cocinar solo; duerme en la colocación o fuera. Calle 19 número 233. Tel. F-2148. 49560 15 Oct.

SE desea colocar joven española de cocinera y limpiar, o de criada de mano; prefiere dormir fuera. Tiene buenas referencias. Informan teléfono F-1993. 49561 15 Oct.

SE desea colocar una señora española para cocinar y limpiar; no le importa lavar y planchar; sabe su obligación. Habana 108. 49562 15 Oct.

SE ofrece buena cocinera de color, con referencias; limpia y formal; no duerme en la colocación; pero trabaja en cualquier parte. M-7122. 49564 15 Oct.

JOVEN española se ofrece para corta familia; cocina y limpia; sabe lavar y planchar o para criada de mano. Lleva tiempo en el país. Informan teléfono letra U-2387, de 6 a 11 a. m. y de 3 a 7 p. m. 49574 15 Oct.

DESEA colocarse una señora para cocinar. Duerme en la colocación; es señora seria y cumplidora de su deber. Informan teléfono U-4669. 49573 15 Oct.

SE desea colocar una señora española, de mediana edad, para cocinar; tiene referencias; sabe cumplir con su obligación. Informan en Factoría número 11 se puede llamar al teléfono M-1966. 49580 15 Oct.

SE ofrece una cocinera de mediana edad, repostera, para cocinar solo y sabe su obligación. Informan Hotel Oriente, Oficios 50. Teléfono A-6639. 49586 15 Oct.

SE desea colocar una joven española para cocinar y limpiar para matrimonio o corta familia. Llamen a la Tintorería "La Nueva Francia", M-5125. 49577 15 Oct.

SE ofrece un señora de mediana edad para cocinar y ayudar a los quehaceres de la casa. Duerme en la colocación y que no sea fuera de la Habana. Informan Empedrado número 45. Tel. A-7808. 49592 15 Oct

SE desean colocar dos hermanas; una de cocinera y la otra de limpieza de casa. Para informes: teléfono A-1304. Aguila 116, entrada por Zanja. 49607 15 Oct.

SE desea colocar una joven de cocinera y limpiar si es corta familia. Informan calle 5a. número 107, Departamento 14, entre 8 y 10, Vedado. 49598 15 Oct.

COCINERA: Con buenas referencias de donde ha trabajado, solicita colocación en casa seria en la capital. Villegas 105. Preguntar por señora María Hernández. 49601 15 Oct.

COCINERA española de mediana edad, se coloca para comercio o casa particular; cocina española y Criolla; sabe de repostería. Tiene referencias y no duerme en la colocación. Informes: Indio número 23. Teléfono M-2462. 49626 15 Oct.

SE ofrece una señora de mediana edad, española, para cocinera; es limpia y sabe cumplir con su obligación y si es necesario ayuda a los quehaceres de la casa; lo mismo duerme en la colocación que fuera. Lamparilla 84; la encargada da razón. Teléfono A-0282. 49606 15 Oct.

DESEA colocarse señora peninsular, de mediana edad, solo cocina, española y criolla, hace postres duerme fuera, gana 35 a 40 pesos, es limpia y formal. Teléfono I-1873. 49359 14 Oct.

SE desea colocar una cocinera española, lleva tiempo en el país, no le importa hacer la limpieza, si es corta familia. Informan Línea 150, Telf. F-5141. 49353 14 Oct.

SE desea colocar una joven para cocinar y duerme en la casa. Calle I entre 9 y 11 No. 14. 49431 14 oct

SE coloca una joven para cocinar. Prefiere el Vedado, San Miguel 124 por Lealtad. U-5071. 49329 14 oct

SE OFRECEN

SE desea colocar una Sra. joven de color habla inglés y español, para cocinar y lavar ropa fina de señora. Tiene buenas referencias, prefiere dormir fuera, informan en Suárez 77 altos, preguntar por Matilde, Tel. M-5180. 49385-86 14 oct

SE desea colocar joven de color de cocinera. Informan I-5142. 49418 14 oct

SE desea colocar una cocinera, sabe cocinar a la española y criolla. Informan en el teléfono A-4503. 49415 14 oct

SE desea colocar una cocinera española, entiende de repostería, cocina a la criolla y la americana y no tiene inconveniente en salir afuera, informan en Lamparilla 86, Tel. A-3559. 49411 14 oct

SE desea colocar una española para cocinar y limpiar en casa de moralidad o corta familia. Acosta 52, Tel. M-4467. 49406-96 14 oct

MUJER española 35 años edad, desea colocarse en corta familia, sabe algo de cocina y todo trabajo, no duerme en la colocación. Tel. I-3175. 49395 14 oct

SE coloca una española de cocinera sabe su obligación para la cocina o para los quehaceres de una corta familia, pueden llamar al Teléfono I-5836. 49371 14 Oct.

SE desea colocar una señora española, de cocinera, sabe cocinar a la española y a la criolla y sabe varios platos a la francesa y entiende de repostería, no duerme en la colocación. Informan por el Teléfono M-2136. 49320 14 Oct.

SE desea colocar una cocinera española, para casa particular o comercio, cocina española y criolla, tiene referencias, es formal y duerme fuera. Informan Cuba 24 habitación 29, entre suelo. 49318 14 Oct.

DESEA colocarse una muchacha española de cocinera o para cocinar y limpiar para corta familia; tiene referencias. I-4209, Esperanza núm. 6, esquina a San Gabriel, Cerro. 48923 14 oc

(31).—Cocineros

SE ofrece un cocinero con buenas referencias para fonda, huéspedes, comercio, café o lunch. Figuras 2. Tel. M-6446. 49501 15 Oct.

UN cocinero asiático acepta colocarse en casa particular. Cocina a la Criolla y a la Española y a la Francesa. Es repostero; sabe cumplir con su obligación, con sus deberes y es muy limpio y formal. Informan teléfono A-6238. 49568 15 Oct.

SE desea colocar un cocinero español en casa particular o comercio o casa de huéspedes, y tiene referencias de las casas que trabajó y también sale al campo. No tiene pretensiones. Informan teléfono A-3090. Pregunten por Laureano. 49537 15 Oct.

DESEA colocarse cocinero y repostero español, con buenas referencias de las casas donde ha trabajado, en casa particular o comercio. Informan al teléfono A-2348. 49553-54 15 Oct.

SE ofrece un chinito joven, excelente cocinero; cocina a la Española y Criolla y sabe de repostería; muy limpio y buenas referencias de casa particular. Teléfono M-3229. 49556 15 Oct.

COCINERO repostero, joven, español, desea colocarse en casa particular o comercio; tiene recomendaciones de donde ha trabajado; sin pretensiones. Para más informes al teléfono F-1930. Calle F y 25, Vedado. 49567 15 Oct.

SE ofrece buen cocinero repostero asturiano con referencias, para casa particular o de comercio. Sabe las tres cocinas, helados y pastelería; limpio en la cocina; es solo. Pregunten por Antonio. Teléfono A-6525. 49629 15 Oct.

COCINERO joven, español, se ofrece para casa particular; sabe las tres cocinas. Principalmente la Francesa; práctico en repostería y pastelería; tiene referencias y recomendaciones por escrito de Francia. Informan: A-3090. 49623 15 Oct.

UN joven chino, cocinero y repostero, desea colocarse para casa particular, cocina muy bien a la criolla, española. Informan Maloja 110, pregunta por teléfono A-4512 Alfredo. 49349 14 Oct.

COCINERO práctico para casa particular o de familia se ofrece. Informan teléfono A-6643. 49446 14 oct

SE ofrece un joven asiático de cocinero sabe cocina española y criolla, es repostero. Informan A-4324. Preguntar por Luis. 49363 14 oct

COCINERO español mediana edad, decente, aseado, varios estilos, desea colocarse en casa particular, buen repostero. Tel. M-8973. 49404 14 oct

COCINERO español joven desea colocarse en casa de comercio o particular, tiene quien lo recomiende, para informes Apodaca 17 bajos. 49399 14 oct

UN cocinero asiático repostero, se desea colocarse en casa particular, cocina bien a la criolla, española y francesa y americana, trabajó en casa familia, muy práctico en su obligación. Informan en calle San José esquina a Lealtad, preguntar por teléfono M-9297. 49473 14 oct

SE ofrece un cocinero español de mediana edad para casa particular, huéspedes, cocina a la española, criolla, tiene buen carácter, tiene buenas referencias, sale a las afueras, hace varios dulces. Informan Tel. A-6291 Picota 37. 49472 14 oct

UN cocinero repostero que cocina a la criolla, española y a la inglesa y francesa. Tiene buenas referencias. Zanja 45 altos. Tels. A-4352, A-0668. José Chano. 49450 14 oct

SE ofrece un cocinero, con buenas referencias, sale al campo, pregunten por Ernesto Baquedano, Sitios 99. Teléfono M-4205. 49337 14 Oct.

COCINERO cubano, repostero, sin pretensiones, voy a Marianao y barrios extremos y campo, si pagan viajes. Teléfono M-6698, Plaza Polvorín, Zulueta y Animas, bodega para casa particular. Preguntad por Ramón Herrera. 49323 14 Oct.

BUEN cocinero, de 36 años, español, siendo muy competente para cualquier cocina, tanto hotel, particular comercio, huéspedes, sabe repostería, también sale al campo. Tiene recomendaciones. Teléfono A-3586. 49178 14 oc

DESEA colocarse un maestro-cocinero. Cocina a la vegetariana, española, inglesa, francesa e italiana. Va al interior de la Isla si lo solicitan. Informan en Empedrado número sesenta y dos. 49036 14 oc

(32)—Crianderas

SE desea colocar una criandera, no tiene inconveniente ir al campo, tiene buena leche. Informan San Joaquín 96 altos. 49376 14 oct

SE OFRECEN

SE desea colocar una criandera recien llegada de España, tiene buena y abundante leche, se le puede ver su niño en Cuba 24, habitación 29, entresuelo. 49317 14 Oct.

(33)—Chauffeurs

SE desea colocar un joven español, de ayudante de chauffeur o de fregador de máquinas; también tiene título pero no está muy práctico en manejar. Figuras número 2, bodega Tel. M-6446. 49500 15 Oct.

CHAUFFEUR mecánico de color, desea colocarse; tengo referencias; hablo inglés y castellano. Informan tel. A-3090. 49529 15 Oct.

CHAUFFEUR peninsular honrado y trabajador, desea casa particular o de comercio; es cumplidor de su deber y mecánico. Tiene buenas referencias. Informan teléfono I-7734. 49542 15 Oct.

CHAUFFEUR español, mediana edad, se ofrece para particular o de comercio. Recomendaciones las que se pidan. Informan teléfono F-2156. 49595 15 Oct.

SE ofrece un chauffeur mecánico de color, sabe manejar toda clase de máquinas y habla inglés y español; tiene 12 años de práctica, y buenas referencias. Pregunten por Alberto. Llamen al A-4175. S-6405 15 Oct.

CHAUFFEUR peninsular se ofrece a familia particular, sabe cumplir con su obligación y tiene buenas referencias. Teléfono A-8855. 49436 14 oct

CHAUFFEUR joven desea casa particular, tiene título de España y de Cuba, Informan Teléfono M-4328. 49477 14 oct

CHAUFFEUR mecánico, joven, español, desea colocarse en casa particular o de comercio; tiene referencias. Informan teléfono U-4116. 49454 14 oct

¡CHOFER. Joven español con muy buenas referencias, desea colocarse en casa particular o del comercio. Informan Teléfono A-1633. 49453 14 oct

CHAUFFEUR español, desea colocarse en casa particular, tiene referencias de las casas que ha trabajado, informan teléfono A-9581. preguntar por Claudio. 49322 14 Oct.

JAPONES, chauffeur mecánico desea colocarse en casa particular, tiene buenas referencias. Telf. A-6931. 49314 16 Oct.

SE desea colocar un chauffeur español sabe manejar toda clase de máquinas, tiene bastante práctica y comerciantes que lo garanticen, desea casa particular o de comercio, desea casa de moralidad. Llamen al M-2336. 49137 24 oc.

CHOFER desea colocarse en casa particular o comercio; no mira sueldo; entiende la mecánica. Informan teléfono M-3536. 48934 14 oc

(34).—Tenedores de libros y Oficinistas y Empleados de Oficinas

SEÑORITA mecanógrafa, solicita empleo en oficina o casa de comercio, Reina 68, altos, Teléfono M-3199, Antonia. 49379 14 Oct.

TENEDOR de libros y corresponsal, español, 30 años, casado, excelentes referencias, solicita empleo en casa estable. Francisco Planas, Tamarindo 90. 49466 16 oct

UN joven desea trabajar en oficina, como auxiliar de Tenedor de Libros o mecanografía, sin pretensiones de sueldo, Informan en M-1814. 49310 14 Oct.

TENEDOR de libros. Correspondencia comercial. Cálculos. Larga práctica. Formalidad. Buenas referencias. Fijo o por horas. Por carta J. G. L. Monte número 200, Almacén de Pianos. 48594 21 oct.

TENEDOR DE LIBROS

Para la Contabilidad general de cualquier giro, se ofrece señor español, profesional, buen calculista, conocimiento del inglés, 12 años de práctica en Cuba y superiores referencias. Ha trabajado en ferretería y almacén de tabaco, teniendo gran práctica en el control y manejo de muchas cuentas corrientes. Escribir a J. M., Aguila 105, Departamento, 6. 48222 19 Oct.

SE ofrece experto tenedor de libros y práctico corresponsal español inglés, disponiendo de algunas horas, se hace cargo económicamente de toda clase de contabilidad, inclusive 1 1|2 por 0|0, cálculos, liquidaciones comerciales y revisión de libros, trabajos garantizados. Excelentes referencias. Informan Angel. Teléfono M-8409. 48911 16 Oct.

(35).—Varios

SE desea colocar un señor de mediana edad para portero o sereno, no le importa ir al campo, tiene buenas recomendaciones de donde ha trabajado. Informan en San Miguel número 178. Teléfono U-5902. 49655 16 oct.

UNA buena lavandera desea encontrar ropa de una familia para lavar en su casa, tiene referencias. Informan Estrada Palma número 2, interior. Víbora. 49645 16 oct.

UN peninsular de alguna edad ofrece sus servicios de limpieza de oficinas como también de portero en casas respetables. Tiene referencias de casas que estuvo trabajando. Informan Baratillo 4, teléfono A-3142. 49491 27 Oct.

SEÑORA de habla inglesa y española, escribe claro, conoce las cuatro reglas, sabe coser con un poco de explicación y práctica, puede atender una pizarra telefónica etc. Buena referencia. Desea trabajo. Para empezar sueldo moderado. Luisa, Aguila número 319 bajos. 49496 15 Oct.

SE desea colocar una señora para lavar y planchar o en casa particular; lava por motor y plancha con cualquier plancha. Puede dar referencias de donde ha trabajado. Teléfono I-6168. 49497 15 Oct.

MATRIMONIO español, desea colocarse de encargado de casa de inquilinato, él es albañil. Informan en Acosta 32, cuarto No. 5, altos. 49124 18 oc.

SE ofrece un señor para portero de casa particular o encargado de finca, va al campo si desean, tiene quien responda por él. San Lázaro 388, 1er. piso. Teléfono U-1994. 49326 14 Oct.

SE OFRECEN

JOVEN español, fino y práctico en el servicio de buenas casas, desea colocarse, pudiendo dar buenas referencias. Llamen al teléfono A-9132. U. H. 49603 15 Oct.

SE desea colocar una señora española de mediana edad de modista para casa particular o para taller, sabe trabajar de todo y cortar por figurín. Calle 11 No. 105 altos, Vedado. Tel. F-3895. 49423 14 oct

SE desea colocar una buena lavandera o de cocinera, una de las dos cosas, de color. Informan calle 6 No. 15. Teléfono F-1435. 49403 14 oct

SE ofrece un hombre español de sereno, tiene referencias e informan calle Cuba 90. Tel. A-7636. 49392 17 oct

SE desea colocar un joven español para jardinero de casa particular. Tiene referencias y sabe trabajar. Informan Café Colón, teléfono I-5788, pregunten por Jaime. 49536 15 Oct.

SEÑORA española de mediana edad desea ser encargada de casa de inquilinato; lleva años de práctica; también hacer la limpieza, en un colegio u oficina o cosa análoga, a cambio de habitación para vivir con su familia. Sería y moralidad. Para informes: tel. A-4716. 49499 15 Oct.

EXTRANJEROS

Rápidamente le gestiono cartas de ciudadanías. Títulos de chauffeurs, inscripciones de nacimientos, tramitamos matrimonios, actas notariales, contratos, legalizaciones, cobros de cuentas. Lealtad núm. 242 entre Belascoain y Carmen. 49470 26 oct

SE desea colocar un español de mediana edad, muy práctico en el servicio de mesa y en el trabajo de casa, llamen al teléfono F-4348. 49481 14 oct

JOVEN español de 17 años desea colocarse de mensajero o dependiente de almacén, sabe algo de inglés. Informan Chacón esquina a Habana, carpintería. de 10 a 2 y de 3 a 7. 49463 14 oct

SE desean colocar dos jóvenes de 19 a 20 años, españoles, de buena presencia y buenas referencias, prácticos en la Habana. Informan en el teléfono A-6231. **Pregunten por Antonio Lozano.** 49510 15 Oct.

TITULOS de chauffeurs en 24 horas, matrimonios y toda clase de asuntos judiciales y municipales, garantía absoluta en los negocios. Animas 90, primer piso. J. Cuervo. Telf. M-3437 y A-9381. 49324 31 Oct.

¿DESEA usted pintar su casa, hacer algún trabajo de albañilería? Llame al teléfono M-1908 y se le atiende con la mayor prontitud. 48714 21 Oct.

UNA joven española desea colocarse con familia de moralidad para señorita de compañía, ama de llaves o institutriz, no tiene inconveniente en viajar. Informes teléfono I-5467. 46991 14 oc

DESEA colocarse un joven español en casa particular o de comercio, no importa trabajo pesado. Llame Teléfono U-2132. 47930 15 oct.

(H) COMPRA Y VENTA DE FINCAS

(36)—Urbanas

COMPRA Y VENTA DE CASAS TERRENOS Y FINCAS RUSTICAS

DINERO EN HIPOTECA
MENDOZA Y CA.
Corredores
Obispo 63. Habana.

Dirigirse al Sr. Cruz Muñoz
Teléfono M-6921
Horas, de 10 a 12 a. m.

E 1767 Ind 1 ag.

SE vende en la calle de San José entre Rayo y San Nicolás, a una cuadra de Galiano, casa de dos plantas, casa moderna en 15,000 pesos. Informes San Rafael 58 altos. Teléfono A-8739. 49657 16 oct.

VENDO Calzada de Columbia magnífica casita, jardín, portal, sala comedor, dos cuartos, baño completo, patio y traspatio, $4.500, parte contado, resto $23 mensuales. Informan Banco Nova Scotia 309, M-3588. Cuba y O'Reilly. 49526 27 Oct.

HORROROSA GANGA

Vendo en San Francisco casa, de portal, sala, saleta, tres cuartos, cocina, baño, patio y traspatio en $3,850 a pagar a plazos. Lealtad 242 entre Belascoain y Carmen. 49469 26 oct

APROVECHEN bodegueros. Se vende una finca de esquina y bodega todo junto en Calzada en el centro de la Habana, la finca vale lo que piden por toda la bodega, vende cuarenta pesos de cantina diarios. Informan en Gloria 142, García, no paluchero. 49355 19 Oct.

SE vende en precio rebajado, la casa antigua, propia para fabricar, con 138 metros, Barcelona número 2, entre Aguila y Amistad, con 6 metros y centímetros de frente por veinte y dos de fondo, total 138 metros, a razón de 135 pesos el metro, total $18.630. Tiene arrimo hasta un cuarto piso pagados. Informan teléfono M-5045, de 10 a 12. 49346 18 Oct.

SE vende la casa calle 8 número 6, Reparto Batista, local para corta familia. Informan en la misma, precio económico. 49316 16 Oct.

REPARTO ALMENDARES

Permuto la casa calle B y Fuentes con una superficie de 1.180 varas por solares en el mismo reparto o casa en la Habana, Calzada del Cerro, Jesús del Monte. José P. Quintana. U-5735 Belascoaín, 54, altos. 49160 18 oc.

APROVECHEN. Vendo casa y terreno, el mejor lugar del Vedado, 9 x 50 fabricado de citarón; admite altos, entrada garage, redimido censo. F-215, casi esquina a 23, a 50 pesos el metro. 49207 16 Oct.

PARA venta, linda casa nueva cerca Malecón, rentando 4,000 pesos, véndese en 36,000 pesos, pudiéndose dejar mitad hipoteca 7 por ciento. Dueño Malecón 56 entre Galiano y San Nicolás, 3 a 5. 48633 15 oct.

10 CENTAVOS
DE 7 A. M. A 4 P. M.; Y DE 4 A 10 P. M.
15 CENTAVOS

SOLICITUDES DE TRABAJO: DIEZ CENTAVOS
DEPARTAMENTO DE ANUNCIOS CLASIFICADOS

10 CENTAVOS
DE 7 A. M. A 4 P. M.; Y DE 4 A 10 P. M.
15 CENTAVOS

FOLLETIN 12

MARCEL PRIOLLET

¡Vendida..... en la Flor de su Juventud!

NOVELA

VERSION DE

FERNANDO BARANGO-SOLIS

TOMO I

De venta en las librerías "La Moderna Poesía", Pí y Margall 135 y "Cervantes", Av. de Italia No. 62, Telfs. A-0545 y A-4958

(Continúa)

Todos esos pensamientos, desfilando vertiginosamente por su cerebro, habían calmado el agudo dolor de Lisa.

Levantó hacia el marqués sus bellos ojos, cuajados aún de lágrimas y murmuró conmovida:

—Le estoy a usted agradecidísima, señor, por haberme enseñado esta carta.

"No tengo que juzgar a mi padre, pues le debo además de todo mi cariño, el más profundo respeto.

"Y sin saber todavía cuales son las intenciones de usted respecto a mi, le anuncio que estoy dispuesta a obedecerle ciegamente...

Mientras Lisa hablaba, el marqués se había levantado. Adoptó un aire de bondad y con un tono enfático y algo teatral, dijo:

—Desde este momento la considero a usted como una hija. Las puertas de mi casa están abiertas para usted, y allí está su sitio.

Lisa titubeó, como si el consuelo que le brindaba el marqués la acercase a la consecución de su felicidad. Luego, recordando la carta de su padre y en un arranque de leal y sincero agradecimiento, se achó en los brazos que le tendía el señor de Orceval.

Tampoco tembló el asesino al estrechar entre sus brazos a la pobre huérfana...

. . . .

Desde el día siguiente, Lisa Romanet se instaló en el castillo de Givrecourt. La vieja María, disgustada por el giro que tomaban las cosas, se fué a vivir al pueblo.

El recibimiento que dispensaron a la joven en la señorial mansión no la decepcionó

El marqués le pareció, como siempre, severo, pero preocupándose de ella con una indulgencia paternal.

Mas expresiva, en cambio, Rafaela Lormoy mostrábase encantada, según decía, de que le hubiesen dado una compañera tan simpática.

Se esforzaba por ser una amiga inseparable, como una hermana mayor de la recién llegada.

En cuanto a la marquesa Josefina de Orceval, no pronunció más que contadas palabras para dar la bien venida a Lisa.

Una especie de temeroso estupor se reflejaba en su triste semblante...No compreendía nada de lo que estaba viendo...

A pesar de que el recibimiento de Rafaela fué mucho más caluroso, Lisa sintió, desde el primer momento, que todas sus simpatías se dirigían hacia la marquesa.

Sentíase enormemente atraída hacia aquella mujer, rodeada siempre de un poderoso y melancólico encanto, cuyos pálidos labios no sonreían jamás.

Lisa creyó no equivocarse pensando que un gran dolor inundaba su alma. Y en su piedad nativa, se propuso conseguir alegrar aquella bonita cara, en la cual el dolor parecía haber marcado sus rictus de amargura.

Lisa ocupaba una habitación vecina a la de Rafaela.

Era un cuarto inmenso y destartalado que no se parecía en nada al simpático y coquetón nidito que la ternura paternal de Sergio Romanet había arreglado para Lisa.

Pero la muchachita evitó toda comparación posible, empeñada en encontrarlo todo bien en aquel vieja caserón que de una manera milagrosa se había convertido en su casa.

Si se hubiera atrevido, hubiese escrito inmediatamente a Ricardo, haciéndole partícipe de la gran novedad. Pero guardaba el momento de darle esa alegría para más tarde, pues deseosa de que sus protectores ignorasen sus secretos amores no quiso exponerse a que sorprendieran su correspondencia.

Además, Ricardo conocería pronto aquella novedad. Su padre no tenía razón alguna para hacérsela ignorar.

En cambio, Lisa se decidió a escribir a algunas amigas de su infancia que habitaban en París, así como también al viejo amigo de siempre, el señor Jouvenel, notario de la familia.

Fué al día siguiente de su llegada al castillo de Givrecourt cuando Lisa escribió todas aquelas cartas. La dirigida al notario, fué la más larga. Había que evitar que aquel hombre excelente se disgustara, por la preterición de que le había hecho objeto el señor Romanet encargando al marqués de Orceval del cuidado de su hija.

Terminado aquel trabajo, se disponía Lisa a llevar ella misma sus cartas a la estación, cuando Rafaela entró en su cuarto.

Al ver los sobres, le dijo:

—Casualmente voy al pueblo. Dame tu correspondencia y te evitarás esa caminata.

Lisa aceptó, dando las gracias.

Aquella misma tarde, poco antes de desaparecer las últimas claridades del día, los alegres ladridos de los perros del castillo anunciaron a la muchacha que el marqués de Orceval salía de cacería.

Poco tiempo después un criado le comunicó que la marquesa deseaba hablar cos ella.

Lisa encontró a Josefina vestida con traje de calle y pronta a salir.

—Ya no nieva— dijo la señora de Orceval—y ese día de otoño es tan bello que he decidido dar un paseo por el bosque. ¿Tendría usted la amabilidad de acompañarme, señorita?

Lisa se guardó muy bien de negarse a ello. Era aquela la primera salida que iba a hacer desde que se había ido a vivir al castillo. Tenía verdaderas ansias de aire y de luz. Y además, ¿podía, acaso, encontrar mejor oportunidad para conocer a fondo a la bondadosa señora por la cual sentía ya una buena amistad, casi afecto?

Unos instantes después, las dos mujeres caminaban juntas por el bosque, bajo las tupidas ramas de los árboles, por las cuales apenas encontraba espacio para filtrarse el pálido sol de noviembre.

La nieve que crujía bajo sus pisadas era el único ruido que turbaba su marcha silenciosa.

Lisa pensaba en Ricardo. Recordaba los paseos que había dado, colgada de su brazo, por aquellos selváticos caminos, medio ocultos entre los peñascales.

¿En qué pensaba Josefina? En Lisa seguramente, porque varias veces con disimulo había mirado la bonita cara de la muchacha. Cada vez que tal hacía, como so descubriera en ella algún parecido, sentía una sacudida interior que la obligaba a cerrar los ojos para disimular su turbación.

Paseaban por el bosque, profundo y misterioso, hacía ya más de una hora. De pronto, la marquesa de Orceval preguntó intencionadamante:

—¿Es verdad eso de que no tienes noticias de tu padre desde que se marchó?

—Sí, señora —contestó Lisa, entristecida de repente.

Tras un momento de reflexión, Josefina preguntó de nuevo:

—¿El señor Romanet te había hablado alguna vez de su amistad entrañable con el marqués?

—Nunca, señora. Yo sabía que se conocían bastante, pero nunca me imaginé que mi padre eligiera al marqués de Orceval para hacer sus veces a mi lado durante su viaje.

—Sí... ¡La cosa es bien extraña! —murmuró gravemente Josefina.

Inesperadamente, como respondiendo a un secreto pensamiento, rectificó Lisa:

—Pero me quiere tanto papá y es tan bueno, que no debo buscar las razones que le han hecho obrar de este modo. No ha procurado más que mi bienestar, estoy segura.

"Ahora comprendo por qué algunos días antes de su partida, papá me sentó sobre sus rodillas y besándome más tiernamente que otras veces, como quizás nunca me había besado, me dijo muy bajito:

"—¡Lisa, mi pequeña Lisa!... Ocurra lo que ocurra, acuérdate siempre de que tu padre te quiere no solamente con todo su corazón, sino también con toda su lealtad..."

—¡Su lealtad! —repitió la marquesa de Orceval con un suspiro casi imperceptible.

Y durante unos segundos anduvo con los ojos bajos, la boca contraída y la nariz aleteante, como torturada por un recuerdo.

La voz de Lisa sacó a la marquesa de su ensimismamiento.

—Esta es la encrucijada de los Ocho Caminos —dijo la joven que conocía perfectamente todos los alrededores del castillo de Givrecourt.

—¡Sí! —murmuró la marquesa con voz ahogada.

Recordaba que era allí donde debía haberse encontrado con Sergio Romanet aquella noche que soñó con su libertad y con las dichas del amor...

Se imaginó entonces lo que hubiera sido aquella escena entre ambos, aquel encuentro en la penumbra del bosque... Sus dos corazones, al juntarse, estrechándose en un abrazo, en una explosión de alegría... Luego, la evasión, la fuga, la marcha por los caminos ignotos de la felicidad...

Pero el marqués había vuelto muy temprano de la caza del lobo... y él, Sergio, había renunciado a la prodigiosa aventura...

Dos gruesas lágrimas rodaron por el blanco terciopelo de las mejillas de Josefina. Lisa las vió, pero no se atrevió a preguntar la causa de ellas. Procuró cambiar el curso de las tristes ideas de la marquesa, diciendo con aparente alegría:

—¡Oh, qué bonitas dalias! Voy a coger un gran ramo y las pondré en su cuarto, señora... Dicen que estas flores traen la suerte...

Lisa se internó en el bosque, seguida a corta distancia por la marquesa.

Al poco rato tuvo hecho un gran ramo verde oscuro en el que unas motas rojas ponían una alegre nota de color.

Miró a la marquesa y le pareció que andaba con mucha dificultad.

—Parece usted cansada, señora —le dijo.

"Es que hemos andado mucho. ¿Por qué no descansa usted un poco?... Mire... allí la naturaleza parece habernos preparado un diván.

Lisa sonrió al mostrar a la marquesa un lugar en el que la tierra formaba un montículo que parecía una madriguera levantada por algún topo monstruoso.

La nieve cubría aquel montón de tierra, pero su espesor era menor que el de otros lugares. Sin duda, los árboles, muy tupidos en aquel sitio, habían resguardado con su ramaje aquel espacio de la blanca avalancha.

Josefina y Lisa fueron a sentarse sobre aquel promontorio en que el ramo de dalias silvestres, destacan-

M.E.C.D. 2016

FINCAS URBANAS

CHALET lujoso dos plantas, calle 6 esquia a 5, Reparto La Sierra. Tiene 7 habitaciones y garage dos máquinas, se vende a precio de oportunidad. F. Blanco, San Rafael 12. A-4863. FO-1831.
49302 21 Oct.

SE vende una casa moderna en Escobar y Neptuno. Informan teléfono U-2027.
S 6354 15 oc

COMPRO una casa de cuatro mil pesos de buenas medidas y buen punto como negocio únicamente. M-3095. Jesús María 125, Manuel González.
48809 15 Oct.

SE vende o se cambia casa en Santos Suárez, a cuadra y media del tranvía, portal, sala, saleta, dos cuartos, cocina de gas y jardín. $5.000. Pregunte en Flores 27.
48930 14 oc

MALOJA 177, frente a Gervasio, vendo esta casa antigua 5.10x31 metros a cuarenta pesos metro, con parte al contado, su dueño San José 2-A, en Marianao, frente a la Iglesia, Tel. FO-7792.
48804 17 Oct.

APROVECHE que la fabricación está barata. Se vende la esquina de Manrique y San José midiendo 416.73. metros. Se da a cien pesos el metro y puede dejarse en hipoteca hasta 25,000 pesos. Para más informes José Pascual, Finlay 143. Teléfono U-4167.
47236 14 oct.

SE vende una casa planta baja en solar 13.65x50 metros, con cinco cuartos, sala, comedor, pantry, dos servicios, dos cuartos para criados y garage, jardín al frente y fondo y con árboles frutales. En la calle seis entre 33 y 27, precio de situación. Tel. A-4449.
48225 14 Oc.

POR tener que ausentarme, vendo el hermoso chalet situado en la calle Encarnación número 35, entre San Benigno y Flores, Jesús del Monte. Puede verse de 2 a 6 p. m. Propietario en la misma.
48231 3 Nov.

PARA PERSONAS DE GUSTO

Se vende un hermoso chalet en uno de los mejores puntos del Vedado, calle 21 entre letras, acera de la sombra, fabricación de primera, techos monolíticos, tiene sótano con cocina y cuarto con servicio para criados, piso principal, sala, recibidor, un amplio comedor con columnas de escaloya, todos los pisos de mármol, pantry, despensa y un gran cuarto con servicios; piso alto, cinco hermosas habitaciones, con baño completo intercalado, agua fría y caliente abundante, y un gran terreno al fondo con árboles frutales. Para más detalles Cuba 116 entre Luz y Acosta. Teléfono A-7588, de 8 a 11 a. m.
47964 18 oct.

REPARTO Mendoza, Víbora. Se vende la hermosa casa-quinta con 2.590 varas de terreno y árboles frutales, sita en la Avenida de Santa Catalina esquina a Bruno Zayas.
47437 15 Oct.

CAMBIO PROPIEDAD URBANA POR FINCA RUSTICA

Está situada en la Habana; mide 500 metros de superficie; renta 100 pesos mensuales, siempre alquilada. La cambio por finca rústica de dos o más caballerías, que sirva para pequeña vaquería. Ha de estar cerca de la ciudad, lindando con carretera, o de fácil acceso. Se da o se recibe diferencia. Proposiciones a los señores Alvarez y Suárez, a Cerro 535, o San Rafael y Oquendo, café.
48409 15 oc

(37)—Rústicas

VENDO finca recreo en Corralillo, Hoyo Colorado, con grande y hermosa casa vivienda, garage, caballerizas, casa portero, court de tennis, jardines para cast toda la finca, árboles frutales, 39 clases de mangos, planta eléctrica y abundante agua, por el fondo tiene la laguna de Ariguanabo, muy propio para cacerías, y casa de botes. Se permuta con facilidades. Pedro Sala, teléfono I-4990 y M-6932 en días hábiles.
47781 30 Oct.

(I) COMPRA Y VENTA DE SOLARES YERMOS

SOLARES

Vendemos a plazos solares bien situados. Grandes facilidades de pago.
MENDOZA Y CA.
Obispo 63. Telf. M-6921
E 1763 Ind 1 ag.

REPARTO "LA ASUNCION"

Con: Calles, aceras, agua, luz, alcantarillado y parque. Parcelas a plazos desde $10.00 la vara. Miden: 10x22, 10x25, 10x30 los centros. 17x29, 19x29 o más las esquinas. Pida informes a Gonzalo Forcade. Teléfono X-1978 en la Oficina del Reparto, en el Castillo por Luyanó.
E-1841 Ind. 19 agt.

SE VENDE

Terreno propio para finca de recreo en la carretera de Arroyo Arenas a Jaimanitas. Cuarentidós mil metros de tierra roja. Al lado del Club Cazadores. Se da facilidad de pago. Teléfono M-6368. Preguntar por el dueño.
48986 18 oc

VEDADO, PARCELITA IDEAL

"J" y "21" segregada de la esquina con frente a "21", lo más aristocrático, a media cuadra y vista al lindo Parque Monteagudo. Medida colosal 12 por 23 metros. Ce vende en $13.000. Facilidades de pago. Dueño M-3848.
48830 17 Oct.

PARCELA VEDADO

En la Avenida de Wilson entre 10 y 12, en la acera de la brisa, vendo parcela que mide 10x22 a precio de situación y dejo la mitad en hipoteca.
JULIO C. GRANDA
Obrapía 33. Teléfonos A-6102 y F-5759.
48709 16 Oct.

REPARTO MIRAMAR

Dos solares, se venden juntos o separados. Se admite en hipoteca cuanto se desee. Avenida Primera esquina a 14. A una cuadra del tranvía y dos cuadras del reloj. Once pesos vara. Informes: teléfono F-2080.

ALTURAS DEL VEDADO

Un solar en la calle 30 entre 27 y 29 se vende, 11.79 x 41.26. Se admite en hipoteca lo que se desee. Diez pesos vara. Más informes teléfono F-2080.

VIBORA, REPARTO LAWTON

Véndese un solar de esquina, Avenida de Acosta y Avenida de Porvenir, 423 varas cuadradas, seis pesos y medio vara. Se admite parte primera hipoteca. Teléfono F-2080.
45310 17 oct.

EN LA LOMA DEL MAZO FRENTE AL PARQUE A $5.75 vara

Son dos solares, calle Patrocinio entre Saco y Caballero; mide cada solar 11-79 x50-76 igual 197-77 varas.
JORGE GOVANTES
San Juan de Dios, 3, Teléfono M-9593 y A-5181.
S-6286 14 Oc.

ALTURAS DEL R. ALMENDARES

Vendo solares a plazos con las siguientes medidas: 12x23, 12x25, 24x25 y 12x46. Precios a $10 vara, planos e informes Sr. Pl Quintana, Belascoain 54 altos. Teléfono U-5735.
48550 15 oct

MIRAMAR

Se venden dos solares a $5.25 vara. Parte en hipoteca. Teléfono F-5418.
47633 16 oct.

SE VENDE

Para una finquita de recreo o pequeño negocio 23171 metros de terreno, con agua abundante, frente a carretera a 15 minutos de la Víbora. Para más informes llamar al teléfono I-3993 de 8 a 11 de la mañana.
47643 16 oc

SOLARES YERMOS

SE vende un solar en el reparto Palatino, se da casi regalado, informan José Vila, Tel. U-5889, Zanja y Belascoain.
49389 14 oct

SOLARES A PLAZOS

Vendo con grandes facilidades de pago, en los Repartos Almendares, Alturas de Almendares, Ampliación de Almendares, de todas medidas y de muy buenas situaciones. Planos y demás informes, José P. Quintana, en Belascoain 54, altos, teléfono U-5735.
47760 16 Oct.

VEA ESTO

Vendo sumamente barato 900 varas terreno en la calle Gelaber frente al gran Parque Córdoba, a 3 y medio pesos, al contado. Víbora. Informan San José 8, Vidriera de tabacos.
48796 17 Oct.

SOLARES, Reparto Mendoza, Víbora. Se vende la esquina de Santa Catalina y Cortina con 2.780 varas. Su dueño Muralla 78.
47436 15 Oct.

(J) COMPRA Y VENTA DE ESTABLECIMIENTOS

POR no poder atenderlo se traspasa buen negocio en seis mil pesos. Vale diez mil. Informan Consulado 89, primer piso, derecha. De 2 a 4.
49653 19 oct.

TINTOREROS. Gran oportunidad. Se vende una tintorería por razones familiares, tiene ropa entrada 500 pesos garantizados, se da a prueba. Zanja 136.
49636 18 oct.

VIDRIERA EN 350 A PLAZOS

Vende tabacos, quincalla y billetes, Calzada del Cerro casi esquina a Tejas, Café Máximo Gómez. Su dueño en la misma de 5 a 12 p. m. Teléfono A-2319.
49495 14 Oct.

ALERTA, BODEGUEROS

Por falta de salud se vende bodega moderna, punto magnífico en el Barrio de Colón; contrato seis años; alquiler 55 pesos; venta promedio 50 pesos diarios. Precio 2990 pesos, 1.500 al contado y resto a plazos. Trato con personas serias. Para más informes en San Rafael 35 bajos.
49546 15 Oct.

SE vende una vidriera con su caja caudales, contadora y armatostes nuevos. Se garantiza 25 pesos venta y más de 40 billetes por sorteo. Módico alquiler. Informan teléfono M-7615, Domingo después de las 12 m.
49612 18 Oct.

VIDRIERA tabacos, quincalla, cedo con mercancías. Tiene contrato para cafébar, billares en la misma San José y Aguila.
49619 18 Oct.

VENDO carnicería por causas que diré. Vale 1.200, garantizo 150 kilos diarios. Véala de 1 a 5 p. m. I-4482.
49364 14 Oct.

VENDO de 2 bodegas una, valor 2.000 y 3.000 solar esquina, contado 600 y 1.700 de 1 a 7 p. m. I-4482.
49364 14 Oct.

BODEGAS EN VENTA

Vendo bodega sola en esquina en el centro de la Habana, solo cantina, 6 años contrato, $11.000 con $5.000 de contado. Informa: señor Tamargo, San José y Belascoain, café, de 2 a 5, Tel. U-5540.

Vendo otra en el barrio de Jesús María, cantinera del mismo dueño, hace 12 años $9.000, con $4.000 de contado, resto a pagar cómodo, con vivienda para familia. Informa: señor Tamargo, San José y Belascoain, café, de 2 a 5.

$1.000 a $1.500 de contado, bodega sola en esquina, mucho barrio; está abandonada, es un gran negocio. Véala. Informa; Tamargo, San José y Belascoain, café de 2 a 5.

Vedado, vendo 4 bodegas solas en esquina, fincas nuevas y buenos contratos. Informa: Tamargo, San José y Belascoain, café, de 2 a 5.
49408 31 Oct.

BODEGA EN $4.500

Con $2.500 de contado; situada en el corazón de la Habana; contrato 6 años; alquiler $40.00 con una accesoria. Venta diaria $75.00 garantizados. La bodega hace esquina a tres calles, es una ganga. Vista hace fe. Más detalles en Neptuno No. 8. De 7 a 11 de la noche. Trabadelo.
S-6409 17 oct

VENDO por no poderla atender, industria moderna, máquina alemana para moler almendras y otros productos con su motor acoplado, y todos los enseres, no ha sido usada, se da todo en $150.00. Informan en San Indalecio 4, casi esquina a Correa, de 7 a 10 p. m.
49464 14 oct

HOTEL restaurante se vende uno acreditado, poco alquiler y que siempre dejó buenas utilidades. También se da en renta con garantía a persona capaz de llevar el negocio con prosperidad. Informan Chávez 23, bajos. Sr. Guyon.
49226 18 Oct.

VENDO O CAMBIO BODEGA

sola en esquina, en la Habana, muy cantinera, no paga alquiler, seis años contrato, por otra más chica. Informa Suárez, Cerro 535, entre Tejas y Buenos Aires.
49217 20 Oct.

BUEN NEGOCIO

Comercio acreditado propio para dos socios que quieran trabajar, vendo por lo que arroje las existencias, alquiler módico y contrato ha de arrojar sobre 6,000 pesos si no tiene esa cantidad en efectivo inútil presentarse Sr. Ramón García, Somerueles 65, bajos.
49098 14 oc.

SE vende casa comidas con once habitaciones, todas alquiladas, tiene buena marchantería, Monte y Arroyo, altos de la botica el dueño.
49157 19 oc.

BODEGAS EN VENTA SOLAR EN ESQUINA

Una en San Lázaro en cuatro mil pesos con mil quinientos de contado.

Otra en San Miguel en 3,800 con mil de contado.

Otra en Amistad en 3.500 con 1,200 de contado.

Otra en Salud en 4,000 con 1,300 de contado.

Todas estas casas tienen buenos contratos y alquileres reducidos y están solas en esquina. Informes gratis y negocios serio: Sres. Alvarez y Suárez, en Cerro 535, entre Tejas y Buenos Aires, o en San Rafael y Oquendo, café, de 1 a 5.
49039 16 oct

PAULINO FERNANDEZ (INTERMEDIARIO COMERCIAL). BODEGAS, CAFES, BARS Y VIDRIERAS DE TABACOS. TENGO EN VENTA DE TODOS PRECIOS, EN LA HABANA Y EN REPARTOS. VEAME: NO IMPORTA QUE TENGA USTED POCO DINERO. TENGO NEGOCIOS CON $500 DE CONTADO, CON $1.000, CON $1.500, CON $2.000, CON $3.000, CON 5.000 Y CON $8.000. PROCUREN VERME LOS COMPRADORES, QUE LES CONVIENE. CAFE CELADA, BELASCOAIN Y CARLOS III, DE 2 A 5. TELF. U 5291. PAULINO FERNANDEZ.
47975 16 Oct.

RUIZ LOPEZ

El corredor mas antiguo y el que mas cafés vende tengo cafés de todos los precios que se desean, bodegas cantineras y sin cantina, barras, fondas, restaurant, vidrieras de tabacos, de todos los precios que se quieran, casas de huespedes y tiendas de todas clases. Vendo un café con 6 años contrato, alquiler 60 pesos venta diaria $75 a 80, hoy con facilidades de pago, una vidriera de tabacos, vende de 10 a 12 billetes todos los sorteos, se da muy barta. Informen cafe Cuba Moderna, 4 Caminos de 7 y media a 9 y media y de 1 a 3 p. m. Tel. M-3259.
48774 15 Oct.

SE vende uno o dos cafés muy baratos y buenos contratos por no poderlos atender su dueño, Informan San Isidro 68, café. Sr. L. Glass.
48619 5 nov.

ESTABLECIMIENTOS

VIDRIERA tabacos, quincalla y billetes, se vende en lo mejor de la Habana. Buen contrato y fácil pago. Razón Muralla 103, segundo piso, de 7 a 8 y de 12 a 2. Sr. Lizondo.
48739 14 Oct.

SE vende la Casa de Modas, Lagunas No. 2, esq. a Galiano. Se da muy barata. Tel. M-7368.
49474 14 oct

CARPINTEROS. Se vende un taller de carpintería de 15 años en el barrio, con buena marchantería, por enfermedad de su dueño, se da derecho al local, Lamparilla 92, también liquido a tasación las herramientas y maderas del mismo. Hora que pueden tratar de 11 a 1 y media y de 5 a 6.
47974 15 oct.

SE vende un buen puesto de frutos del país, y aves y huevos. Está muy bien situado, paga poco alquiler, hace buena venta. Se vende por uno de los socios retirarse. Informan en el mismo. Sol número 106.
49430 14 oct

BODEGAS VENTA O CAMBIO

Mis informaciones gratis, honradas y verdad son una garantía para el que quiera comprar, vender o cambiar; quedará con mi intervención bien servido y agradecido según lo tengo demostrado. San Miguel 125, U-1802. Manuel Llenín.
48494 15 oc

(K) COMPRA Y VENTA DE ANIMALES

VENDEMOS precioso lote Catalanas blancas, nueve gallinas y un gallo, un año edad. Conejos gigantes, hijos de ejemplaresde 10 a 15 libras. "Industrial Avícola", carretera Arroyo Arenas, kilómetros 16 y 17.
49007 23 oc.

(L) AUTOMOVILES

(39)—Venta

CAMBIO camión Ford de volteo con chassis especial para cargar hasta dos toneladas por materiales de construcción. Véalo en calle 27 entre 8 y 10, Vedado. Informan M-3588.
49523 17 Oct.

SE vende Studebaker del último tipo de poco uso, se da en la mitad de su valor, para informes Primelles No. 18, esquina a Pezuela, Cerro.
49388 19 oct

SE vende máquina chica, cinco pasajeros, moderna, en perfectas condiciones. Facilidades de pago. Informan U-3934, Capitán Laborde.
49476 14 oct

CHRYSLER

Tipo 58 en flamante estado. Salón de Billares Plaza, al lado de Actualidades, después de las 2 p. m.
49486 14 oct

CUPE Chevrolet, muy buenas condiciones y facilidades de pago vendo barato. FO-2135.
49325 14 Oct.

SE liquidan cuatro carrocerías nuevas y una de uso en muy buen estado, no pierda esta oportunidad. Subirana 97, entre Desague y Benjumeda.
49246-47 14 Oct.

SE vende un camión sin fin con carrocería nueva y arranque eléctrico de media tonelada, se puede ver en la Ermita de los Catalanes, finca las Mercedes de 1 y media a 5.
49184 13 Oct.

ATENCION. Se vende un camión Ford poco uso y sirve para todos los giros, es nuevo y mitad de precio de su costo, chapa del 27 al 28. Santiago 16.
49291 16 Oct.

SE vende una magnífica Estrella con su fuelle y vestidura, nuevo y acumulador nuevo y 6 gomas nuevas, más dos cámaras de paquete. Se da a prueba. Informan Vives, 149, garage.
49129 17 oc.

OPORTUNIDAD PARA PERSONA DE GUSTO

Se vende en $1.800, automóvil cerrado de lujo, marca "Nash Special Six Modelo 27 Cavalier", cinco asientos, pintado de color verde a dos tonos con cinco ruedas de disco, cinco gomas tipo Ballons Good Year. Motor de seis cilindros, 50 H. P. 112 pulgadas entre eje y eje, equipado con sus defensas delanteras y traseras. Para verlo y condiciones llame al M-3193 de 12 a 2 p. m.
48970 18 oc

CAMION BENZ

De cinco toneladas, semi-nuevo, garantizado y a prueba, se vende en precio razonable. Rodríguez, Incera y Ca. S. en C. Palatino 7, Cerro.
E 2279 10 d 9

VENDO COMPRO Y CAMBIO

Bodegas, Barras, cafés y Fincas. Cambio una buena Bodega por una propiedad, se da o se recibe vuelto si es necesario. Informes San Rafael y Oquendo, café, de 1 a 4. Alvarez.
47902 22 oct

NECESITO dinero, $1,000 Buick 25|55 tipo sport. Está nuevo. Ruedas alambres, gomas nuevas reforzadas. Pintura fábrica, trabajado por el dueño. Costó $2.800. Garage "Caridad", San Rafael 143, U-3176.
48800 17 Oct.

SE vende un Hudnson, tipo sport (5 pasajeros,) se da en 300 pesos con facilidades para pagarlo. Garage "Belén", Compostela 139.
48822 15 Oct.

PACKARD $350.00

Pinturas y gomas en perfecta condiciones urge venderlo. Puede verse Alvarez Mena. Flores y Alambique. Tel. A-5181.
S-6285 14 Oct

VENDO O CAMBIO

VENDO o cambio por carro chico uno Minerva, 7 pasajeros 20 caballos, está como nuevo, vealo en el garage de Subirana y Peñalver. También admito máquinas en estorage a precio de situación, limpieza esmerada y mucha seriedad; pregunte por Rodríguez.
S-6138 14 oct.

(LL) DINERO EN HIPOTECAS

(41)—Se ofrece

FACILITO dinero para construcciones en cualquier Reparto para devolver 120 plazos mensuales, con lo que pagaría el alquiler amortiza capital e intereses en 10 años. Aproveche oportunidad y fabrique su casa. Escriba MLM, Apartado número 1394, Habana, diciendo tamaño terreno, calle y Reparto, clase casa que piensa construir y dinero que necesitará. A vuelta correo le diremos cuánto pagaría mensualmente. Con este plan se han fabricado más de cincuenta casas, podemos y queremos enseñárselas, escríbanos.
49525 22 Oct.

DINERO para hipotecas al tipo más bajo de plaza, en todas cantidades, con la mayor reserva y prontitud. Miguel F. Márquez, Cuba 50.
E 1755 Ind 1 ag.

HIPOTECAS

En grandes y pequeñas cantidades en primera y segunda hipotecas al mejor tipo de plaza, sobre casas construídas y en construcción en la Habana, Marianao y sus repartoso también sobre fincas rústicas y solares yermos, brevedad y reserva, Martínez y Prieto, O'Reilly número 23, de 10 a 12 y de 3 a 5. Teléfono A-6951.
E 1894 Ind 15 ag.

CLAUDIO R. ARELLANO

Dinero en Hipoteca
Tel. A-8297. Cuba, 50
E 1768 Ind 1 ag.

DOY en primera hipoteca cuatro mil pesos al 8 por ciento anual por dos años, re exije doble garantía. M-3095. Jesús María 125. Manuel González.
48810 15 Oct.

DINERO EN HIPOTECAS

DINERO. Siempre tengo para colocar en hipotecas grandes y pequeñas cantidades. José G. Ibarra, Notaría del Dr. Lamar, Cuba 49, segundo piso.
48529 15 oct

EN hipoteca $500 a $5.000 sin comisión. Habana Repartos, también $6.000 a $50.000, voy a domicilio, Neptuno 29, "Campoamor" de 9 a 3. Díaz. M-7573.
48790 15 Oct.

PARA HIPOTECAS

Tengo para colocar 2, 3, 5, 7, 10 y 20 mil pesos sobre fincas urbanas a módico interés si hay garantías las operaciones son rápidas y con toda reserva. Informes Ruiz López, Café Cuba Moderna, Cuatro Caminos, de 7 y media a 9 y media y de 1 a 3 p. m. Tel. M-3259.
48774 15 Oct.

DINERO TENGO

En todas cantidades para dar en primera hipoteca, desde el 6 y medio por ciento, según punto y garantía. Manzana de Gómez 311, Manuel Piñol.
48982 19 Oct.

(42)—Se toma

TOMO $1.200 urgente segunda hipoteca, por seis meses pago 5 por 100 mensual si me dejan cancelar cualquier momento sobre casa dos plantas. Luyanó Su dueño: M-3588.
49524 17 Oct.

TOMO $3.000 10x100

Sobre una propiedad en Santos Suárez, mide 10x39, todo fabricado, buen lugar; vive dueño Aguila 148. Teléfono M-9468, González.
49621 14 Oct.

HIPOTECA

Se toman en hipoteca $38.000 al 7 por ciento sobre casa en la Habana. Informesteléfono A-9112.
S 6364 14 oc

(M) BONOS Y VALORES

(43)—Se compran

COMPRO VALORES

Acciones de la Cervecera Polar, Bonos del Mercado Unico, Bonos del Vedado Tennis Club, Obligaciones de la Playa de Marianao, no venda sin antes saber mi oferta. Manuel Piñol, Manzana de Gómez 311.
48983 19 Oct.

(N) COMPRA-VENTA DE OBJETOS VARIOS

VENDO un radio de la Walter House, con su magnífica radiola, caja acumuladora y un bonito mueble para guardar. Informan I-2939.
S-6438 16 oct.

CONTRATISTA y maestro de obras, se venden tablones y alfardas usadas, buena fabricación, baratas. 13 número 100, entre 12 y 14.
S-6429 15 Oct.

REGISTRADORA NATIONAL

Niquelada se vende una, modelo 442 con un año de uso, y certificado de propiedad, tiene cinta interior. Da tiquet y marca hasta $29.99. Costó $325, se da en $200, es inútil intentar rebaja, Ramón Menéndez, Salud 123, Habana.
S-6399 26 Oct.

¡¡COMERCIANTES!!

El mejor reclamo para su negocio será la venta del afamado Jabón castilla 72 por ciento Aceite marca "Le Chien", en pastillas de 5 y 10 centavos. Depósitos: José Solís, Teniente Rey 75, Habana. y Ruiz y Paleo, S. en C. Cienfuegos.
49319 21 Oct.

SE vende un radio de tres bombillos. Con bocina y acumulador, con todos los accesorios completos, calle 23, número 202. Teléfono F-2565.
49369 14 Oct.

HERMOSA lámpara de cristal propia para iglesia o sociedad, costó $200, se vende en $60. O'Reilly 39, altos.
49331 17 Oct.

CUADROS ANTIGUOS

Pintados al óleo, se venden muy baratos en la casa de préstamos La Sociedad, Suárez 34.
49479 14 oct

BILLARES

Se vende una magnífica mesa de carambolas con poco uso, se da barata. Informan en Amistad 116, bajos, de 4 a 6 p. m.
49199 14 Oct.

REGISTRADORAS NATIONAL

niqueladas, caoba, con cinta, ticket eléctricas, manigueta, teclas, gavetas y accesorios, desde $5.00 mensuales. Hago cambios, descuento 20 por ciento pagándolas al contado. Campanario 89.
47666 17 oc

(Ñ) ENSEÑANZAS

ESTUDIO MARIANO MIGUEL

ESCUELA LIBRE DE PINTURA

PREMIADO en la Exposición Nacional de Bellas Artes de Madrid, de 1904. Expositor de "Societé de Artistas Franceses" de París, 1893. Diploma de Honor del Salón de Otoño de la Asociación de Pintores y Escultores de Madrid 1924. Jurado del Concurso Aguasfuertes del Círculo de Bellas Artes. Madrid, 1922.

Clases de Pintura. Estética y procedimiento del color, Aguafuerte, Repujado en cuero y metal Batik Clases especiales para Arquitectos, Militares y profesores de Magisterio.

ESTUDIO
Edificio del
DIARIO DE LA MARINA
Telf. F-3363.
E 53 Ind. 1 En.

INGLES

Enseñado por profesora americana. Sorprendentes resultados en pocas semanas. El discípulo leerá, escribirá y hablará el inglés en breve tiempo. Lecciones a domicilio también. Miss Kapan, San Lázaro 318, U-4768.
48925 9 oct.

INGLES. Profesor inglés de Londres, da lecciones de su idioma. Precios módicos, Horas 7 a. m. a 10 p. m. Dirigirse Farnes. Refugio 27, altos.
49647 19 oct.

CLASES INDIVIDUALES, DIA Y NOCHE

Teneduría, aritmética, caligrafía, redacción, todo $5.00 mensual. Iinglés, taquigrafía Pitman, mecanografía, ortografía, $5.00. Diploma y empleo final. Tel. M-6794, Nueva del Pilar 31.
49339 10 Nov.

ACADEMIA sistema Martí, corte, costura y bordados a máquina, da clases en su casa y a domicilio. Teléfono U-2460.
49354 15 Oct.

PROFESORES titulares dan clases a domicilio y en su Academia, Matemáticas, Teneduría, Taquigrafía, módica pensión. Aviso Tel. M-9415.
49391 16 Oct.

PROFESORA de instrucción se ofrece para dar clases a domicilio. Teléfono U-4602.
48778 16 Oct.

UNA profesora inglesa desea dar clases de inglés; también prepara en inglés el bachillerato, (diploma). F. O. 7464.
48956 18 oc

ENSEÑANZAS

COLEGIO "SAN ALBERTO MAGNO"

Director: Lorenzo Blanco

Enseñanza elemental, superior, ingreso en el Instituto y Normales, clases de comercio e inglés. Calle 17 número 233, Vedado. Teléfono F-5594. Clases a domicilio desde las 4.
E 2166 Ind. 21 sp.

EXTRANJERA, profesora de idiomas, desea dar clases de 1 a4 exclusivamente en la Víbora. Tel. I-2130.
49002 14 Oct.

"ORBON"

Enseñado por profesora americana. Sorprendentes resultados en pocas semanas. El discípulo leerá, escribirá y hablará el inglés en breve tiempo. Lecciones a domicilio también. Miss Kapan, San Lázaro 318. A-8595.
48925 7 nv

Academia de inglés "ROBERTS"

MALECON 31

Las nuevas clases empezarán el día 1o. Clases nocturnas seis pesos mensuales. Clases particulares por el día en la Academia y a domicilio. ¿Desea usted aprender pronto y bien el idioma inglés? Compre usted el METODO NOVISIMO ROBERTS, reconocido universalmente como el mejor de los métodos hasta la fecha publicados. Tercera edición pasta. $1.50.
E 2283 Ind 4 oc

ACADEMIA DE FRANCES, PIANO Y LABORES DE MANO

Se dan clases a domicilio y en la academia, con profesor y profesora titulados de París, inmejorables referencias, se hacen traducciones, Calle 4 número 253 entre 25 y 27. Teléfono F-2658.
E 1773 Ind 1 sg.

INGLES, TAQUIGRAFIA

Teneduría, Mecanografía, matemáticas, dibujo lineal y mecánico. Enseñanza a domicilio por el profesor Heitzman, Reina 30, altos. Honorarios 10 pesos mensuales. Se dan más informes por escrito o personal.
45276 17 oc

ESTUDIE POR CORREO

Hágase Tenedor de Libros, Taquígrafo, Corresponsal. Enseñamos o devolvemos el dinero. Nuestro método aventaja a las clases orales. Teneduría, Contabilidad Analítica (moderna), Cálculos, Gramática, Correspondencia, Inglés, Alemán, Francés, Ingreso para el Bachillerato. Pida folleto. Instituto Mercantil de la Asociación de Contadores. Apartado número 1402, Habana.
48972 18 oc

PROFESORA DE INSTRUCCION

elemental y superior, con práctica y muy buenas referencias, se ofrece para dar clases a domicilio. Avisos al Tel. U-1473.
49338 16 Oct.

"OBON"

Academia Musical de Solfeo, Piano y Teoría. Directora: Srta. Esther María Mercier. Ofrece a usted sus servicios y dá clases a domicilio. Pagos adelantados. Pozos Dulces 10. Tel. U-4864, Habana.
49327 16 Oct.

COLEGIO "SAN ELOY"

Primera Enseñanza, Preparatoria, Bachillerato, Idiomas, Carreras Especiales y Comercio. Se admiten internos, medio internos y externos, Primelles 20, Cerro, Habana. Teléfono I-6002. Pida prospectos.
E 1831 Ind 1 ag

PROFESORA de piano, Amelia Orbón, da clases especiales en su estudio. Malecón número 3, primero.
S-6179 29 oct.

GRAN ACADEMIA COMERCIAL DE IDIOMAS, TAQUIGRAFIA Y MECANOGRAFIA, UNICA PREMIADA EN EL CONCURSO PROFESIONAL CELEBRADO EL 28 DE MAYO DE 1922. COLEGIO ELEMENTAL Y SUPERIOR. DIRECTOR: LUIS B. CORRALES. LOMA DE LA IGLESIA DE J. DEL MONTE. TELEFONO I-2490, CLASES DE DIA Y DE NOCHE. INTERNOS. EN TODAS LAS LIBRERIAS Y EN ESTA ACADEMIA SE VENDE LA UNICA ARITMETICA MERCANTIL, PRACTICA, CON PROBLEMAS DE TENEDURIA DE LIBROS. MAS UTIL Y MAS BARATA QUE SE CONOCE.
E 1768 Ind 1 ag.

CONSERVATORIO "PASTOR"

Damas número 34 altos. Teléfono M-2759. Curso académico de 1927-1928. Teoría de la música, solfeo, piano, violín, canto, mandolina, etc. etc. Cursos de perfeccionamiento para aspirantes a Cátedras de Música en las Escuelas Normales. Inscripciones los días hábiles de 12 a 2.
46099 15 sp.

ACADEMIA DE CORTE PARISIEN "SISTEMA SERRA"

SE DAN TITULOS DE PROFESORA EN TRES MESES. SE DAN CLASES DE SOMBREROS. SE VENDEN MOLDES. SE ADMITEN PUPILAS Y MEDIO PUPILAS. DIRECTORA: FRANCISCA SERRA. GUINES. HABANA 132, TELEFONO 5.
E 1591 Ind 7 Jl.

UNA profesora francesa desea dar clases de francés a señoras o niños (Diplama). Llame por el Tel. U-2455.
48046 17 oct.

CLASES DE PINTURA

Profesora competente de sólida y probada cultura, adquirida en largos años de estudios, ampliados en los centros artísticos de los E. U., París e Italia. Clases diarias con modelo vivo, en el estudio y al aire libre. Precios convencionales para las clases a domicilio y en colegios. Carmelina Laredo. Baños 250 altos, entre 25 y 27, Vedado. Tel. F-1564.
47798 17 oct

BAILES, WILLIAMS, M-3643

Aprenda cinco bailes-salón distintos; los que quiera, $10. Un baile-salón $2. Clases privadas $2. No academia. Casa particular. Apartado 1033. Teléfono M-3643. The Williams.
48536 4 nov

SOLFEO Y PIANO

Profesora competente, incorporada al Conservatorio Falcón da clases a domicilio o en su casa, 21 entre A y B, Vedado. Tel. F-1502.
47966 2 nov.

UNA señorita americana que fué profesora durante algunos años en las escuelas públicas de los Estados Unidos, tiene varias horas disponibles. Enseñanza primera y segunda. Miss H., Calle Ocho número 187.
47979 18 oct.

PROFESORA FRANCESA

con título desea dar clase de su idioma a domicilio. Da también clases de sombreros. Llamar antes de las 9 a. m. y después de las 8 p. m. FO-9073.
48805 22 Oct.

SISTEMA MACHADO

ACADEMIA NACIONAL

De Corte y Confección Parisién y sombreros finos modelos franceses. Desea usted aprender pronto y bien y obtener su título de Profesora venga a esta Academia. Se garantiza la enseñanza en dos meses sin ajuste por este perfecto y modernísimo sistema. A la semana de haber empezado la alumna puede hacer sus vestidos. Clases diarias y por correspondencia. Se admiten pupilas, se vende el valioso Método acional de Corte "Sistema Machado", pida informes a su autora señora Francisca Machado, Virtudes 128-A, Habana.
48603 21 oct.

ENSEÑANZAS

POR CORRESPONDENCIA

Clases particulares y por correspondencia, de Teneduría de libros, Cálculos mercantiles, Taquigrafía Pitman y Ortografía, por un experto profesor, otorgando diploma "Cuba Commercial Shool", Aguila 105 altos.
48221 3 Nov.

(O) HOSPEDAJES

(45)—Hoteles

"HOTEL LAS TULLERIAS"

Monserrate 21. Tel. A-3648

Esta casa acaba de ser reformada y todas sus habitaciones con balcón a la calle, se alquilan a precios módicos, cuenta con lavabos de agua corriente y baños con agua caliente y fría a todas horas, estricta moralidad.
E-1360 Ind. 10 agt.

AVISO

El Hotel Roma, de J. Socarrás, se trasladó a Amargura y Compostela, casa de seis pisos con todo confort, habitaciones con baño, agua caliente a todas horas precios moderados. Teléfonos M-6944 y M-6945. Cable y Telégrafo: Romotel. Se admiten abonados al comedor. Ultimo piso. Hay ascensor.
E 1753 Ind 1 ag.

HOTEL TURIS

Habitaciones amuebladas, altas y bajas, muy frescas y aseadas, servicio de criados y comida superior, a precios reajustados. Baños con agua fría y caliente. Hay pianola y radio para los huéspedes. Manrique 123 entre Reina y Salud.
46600 1 nov

HOTEL MAJESTIC

Pase el verano agradable, yendo al Hotel Magestic; espléndidas habitaciones y apartamentos con vista a la calle, magnífico roof garden desde el cual se divisa la Avenida del Golfo. Precios especiales para el verano. Cuartos sencillos desde $1.50. Cuartos dobles, desde $2.50, siendo por meses se hacen grandes rebajas. Belascoain 5. Tel. U-1081.
48094 17 Oct.

HOTEL "LINDBERGH" (antes) "BRAÑA"

Animas No. 58, (bajo nueva Administración). Frescas y ventidadas habitaciones con servicio privado, agua caliente y fría en todas desde 15 hasta 35 pesos. Situado a dos cuadras del Malecón y tres de Prado.
48146 2 Nv

HOTEL TORREGROSA

Compostela número 65, Obrapía. Teléfono A-2426, Cable Ancalafá. Situado corazón distrito comercial bancario, oficinas: dos cuadras Parque Central. Lujosas habitaciones, baños privados, agua caliente, fría, elevador, plan europeo, americano, desde $2.50.
E 1756 Ind 1 ag.

HOTEL VANDERBILT

Espléndidas y económicas habitaciones, desde 20 pesos a 50, propias para familias estables, hombres solos y todo el que busque una casa de orden y moralidad. Neptuno 309 esquina a Mazón.
S 6219 2 nov

(46)—Casa de Huéspedes

GRAN CASA DE HUESPEDES

Galiano 101, entrada por San José. Esta hermosa casa acabada de reformar cuenta con espléndidas habitaciones y sus nuevos dueños ofrecen un buen servicio de desayuo, almuerzo y comida, desde 70 pesos en adelante.
49029 18 oc

CASA DE HUESPEDES LA COMERCIAL

Muralla 12, esquina a San Ignacio, propia para familias, con apartamentos, vista a la calle, con agua corriente, buena comida a la española y criolla, precios de 85 pesos en adelante por familia hay habitaciones propias para personas solas de 35 pesos en adelante casa de mucha moralidad, baño con agua fría y caliente. Teléfono A-0207.
48813 15 Oct.

BERNAZA 36 (PLACIDO)

Frente al Parque del Cristo. Gran casa de huéspedes. Hermosísimas habitaciones con balcón a la calle y agua corriente a precios de situación. Buena comida. Estricta moralidad. Baños con agua caliente. Se habla inglés, francés e italiano.
48601 16 oct.

CASA de huéspedes Galiano 117 esquina a Barcelona alquilo habiación amueblada visa a la calle, propia para dos, admito compañero para otra, doy comida. Precios reducidos. Teléfono A-9069.
48672 17 Oct.

CASA DE HUESPEDES

CASA de huéspedes, habitaciones amuebladas, altas y bajas, muy frescas y aseadas, servicio de criados y comida superior, a precios reajustados. Baños con agua caliente y fría, mucha moralidad. Hay pianola y radio para los huéspedes. Manrique 123 entre Reina y Salud.
46599 1 nov.

THE SAVOY

NO SE NECESITA IR AL NORTE para pasar un verano agradable. La loma del Vedado reune todos los atractivos de los pueblos veraniegos americanos: cines, clubs, paseos, y a poca distancia baños de mar. Yacht Club Tennis Club, Golf, Hipódromo, etc. En esta casa "The Savoy" los precios son muy módicos, INCLUYENDO TRES EXCELENTES COMIDAS DIARIAS, en mesa independiente para cada familia. Todas las habitaciones con ventilación directa, baños a disposición de todos los huéspedes; cuartos con baño particular. A media cuadra de los tranvías de la calle 17, dos y media cuadras de los tranvías de la calle 9 (Avenida de Wilson); doce minutos del Parque Central, tiendas, teatros, bancos etc. F esquina a 15, Vedado. Tel. F-5270.
LA CASA DE LAS ESTATUAS
E 1890 Ind 13 ag.

(P) PARA LAS DAMAS

MASAJES MEDICINALES POR LA SEÑORA ALEMANY

Especialidad en masaje abdominal, muscular y articular, reducción del peso, mejora la vitalidad; tratamiento de las artritis reumáticas; y otras afecciones, endurecimiento de senos y desarrollo. San Rafael 27, altos, teléfonos M-8716 o A-9516.
48923 7 nov

MECANICO. LIMPIA

y arregla máquinas coser, cocinas gas y calentadores. Precios: un peso cada cosa Corrales 20. Teléfonos A-4519 y A-7416. F. G. Santos.
49550 16 Oct.

SEÑORA Salgado, modista, avisa a su numerosa clientela su traslado y rebaja de precios en toda clase de vestidos y dobladillo de ojo. Zanja 67, letra H.
48990 14 oc

PELUQUERA, PEINADORA Y MANICURE

Se ofrece exclusivamente a domicilio; melenas 40, rizado Marcel 50, manicure 40, arreglo de cejas 40; se dan masajes con los productos Boncilla; será usted atendida con esmero y prontitud llamando al teléfono I-3523.
S 5879 17 oc

SOMBREROS PARA LUTO

Acabamos de recibir los últimos modelos, también para calle y paseo, no compre sin antes ver nuestro surtido y nuestros precios y damos facilidades de pago. "La Dalia", Prado 106, teléfono A-3634.
S-6010 23 Oct.

MANICURE, PEINADORA

¿Queréis tener las manos bonitas y elegantes? Llamen a Tomasa Martínez que es la manicure y peinadora predilecta de la alta sociedad. Teléfono A-0810.
48405 4 nov

PARA LAS DAMAS

SI DESEA vender su mantón, se lo compro, pagándole más que nadie; y si necesita uno de lo mejor, se lo vendo más barato que nadie. Virtudes 28, entre Aguila y Amistad, teléfono M-9392.

CORTE de pelo a sus niños por expertos peluqueros, estilo americano y francés. Niños, 50 centavos; niñas modelo Garzón, Ninón, Juana de Arco 50 cts. Señoritas 60 cts. Peluquería PILAR, Virtudes 28. Teléfono M-9392.

FUERA canas. Obtenga un hermoso color negro o castaño, usando La Favorita, tintura instantánea vegetal a base de Quina. Estuche $1. De venta en boticas y sederías. Depósito: Peluquería PILAR, irtudes 28, Teléfono M-9392.

PARA rizar su melana. Tenacillas Marcel, 60 cts.; rizadores alemanes 5 cts.; redecillas 20 cts.; crepé 30 cts.; ganchos 5 cts. Tintura La Favorita $1.00. PILAR, Virtudes 28, Teléfono M-9392.

PILAR, Peluquería de señoras y niños; peinados $1; masajes 50 cts.; manicure 50 cts.; lavado de cabeza 50 cts.; teñido del cabello desde $5; Corte de melenas 50 cts. Trenzas, moños, postizos, cabello. Virtudes 28 Teléfono M-9392.

MANTONES de Manila: mantillas, peinetas españolas; todos colores; trajes típicos de todas naciones y pinturas, maquillaje para artistas de teatro y cine. Alquiler de disfraces para Carnaval ;pelucas y trajes para compañías de teatro y aficionados. PILAR, Virtudes 28 entre Aguila y Amistad. Teléfono M-9392.
45271 17 oct.

(Q) COMPRA Y VENTA DE INSTRUMENTOS DE MUSICA

PIANOLA BARATA

Marca "Lexington" Boston de pedales, completamente nueva, se da barata en la casa de préstamos La Sociedad, Suárez 34. Teléfono A-7589.
49480 14 oct

PIANO alemán, color caoba, cruzado en bronce, alto en perfecto estado, vendo urgente por necesidad en ganga, $65. Damas 55 altos.
49547 15 Oct.

COMPRO Victrola ortofónica o de las otras Víctor y máquina Singer y nevera chica hierro. Pago al contado. Manuel Alvarez, M-9423.
49200 15 Oct.

GRAN PIANO CHASSAIGNE

Freres, se vende baratísimo, un gran piano Chassaigne modelo 3, casi nuevo y de grandes voces, un juego sala de caoba, juego de cuarto y una caja de caudales de 4 puertas. Carmen 1-B, bajos, entre Campanario y Lealtad.
48987 3 oct.

AUTOPIANO eléctrico y pedal, nuevo, John Stowers, rollero, banqueta y rollos, lo vendo oferta razonable. Galiano 24, altos. Telf. A-8583, Molina.
49066 14 oc

AFINADOR de pianos. Experto en autopianos W. H. Smith. El mejor en Cuba

¡INDUDABLEMENTE!

Animas 35. Teléfono M-7478, Habana.
E 1770 Ind 1 ag.

VICTROLAS ORTOFONICAS "VICTOR" $9 mensual. Autopianos a plazos, Pianos de alquiler, Gran taller de reparación de pianos y Victrolas. M. G. Salas, San Rafael 14, Teléfono A-4368.
E 2116 16 oct.

PIANOS, pianolas e instrumentos al contado y en plazos módicos. Música impresa y estudios para todos los conservatorios. Pianos de alquiler, afinaciones y reparaciones. Calidad y bajo precio. Viuda de Carreras y Ca. Prado 115, Telf. A-3462.
E-1757 Ind. 1 agt.

(R) MAQUINARIAS

(49)—Venta

URGE venta, equipo soldadura autógena "Oxwell" y mucho material para soldar $40.00. Motor 1 caballo trifásico Westinghouse $20.00. Todo $50.00. Buen Retiro y San Julio, Marianao. Guaguas "La Tutelar" lo dejan a una cuadra. Teléfono FO-7942.
S-6407 16 oct

COMPRA y venta de toda clase de herramientas, motores eléctricos y materiales de construcción. Lamparilla 69, entre Monserrate y Bernaza, Teléfono M-1908.
48713 21 Oct.

SE venden o se cambian por madera del país: dos sierras circulares, automáticas; una sinfín de 36 pulgadas; un escoplo de golje; dos péndulos; una máquina clavar cajas para guayaba; un motor eléctrico de 3 HP. Tel. A-9468.
47455 15 Oct.

(S) MUEBLES Y PRENDAS

(52)—Venta

MUEBLES en ganga. Por tener que embarcarme vendo todos los muebles juntos o separados; están nuevos y se dan en cualquier precio. Dos juegos cuarto; uno comedor; uno sala; una Vitrola con sus discos; lámparas, y también alquilo la casa que es moderna con tres habitaciones, sala, comedor, cocina, baño completo intercalado, cuarto y servicio para criados, patio y un traspatio cercado de mampostería con un muro de tres metros. Tiene árboles frutales y buen gallinero, y se dejan las gallinas. Puede verse todo el día hasta las ocho de la noche. Buenaventura número 19, entre Concepción y Dolores, Víbora.
49516 17 Oct.

VENDO a particular mesa comedor, de seis cubiertos, una cama camera y 3 colombinas y dos mesas más; semi nuevo; Inquisidor 39. Sr. Martínez.
49410 14 oct

MUEBLES, JUEGOS DE SALA

con rejilla y con tapiz en varios colores, de $50 a $130; idem comedor, $60 a $150, idem recibidor, $30 a $100; idem cuartos, de $70 a 300 y toda clase de muebles sueltos. En San José 75. Teléfono M-7429, "La Nueva Moda". También se cambian.
49468 10 nov.

LAMPARAS de hierro forjado, para portal, comedor y hall, muy lindas y de última novedad, se realizan a precios de situación en Aguacate número 47.
48224 14 Oct.

COMPRAMOS MUEBLES

de todas clases en juegos o sueltos, muebles de oficina. "La Sociedad", Suárez 34. A-7589.
48380 19 Oct.

MUEBLES BARATOS

en juegos y sueltos; hay muchos objetos baratos por ser de ocasión, en la casa de préstamos "La Sociedad", Suárez 34, teléfono A-7589.
48381 19 Oct.

MUEBLES Y PRENDAS

EN CAJAS DE CAUDALES

Somos los toros, véanos que le conviene. Apodaca 58, entre Suárez y Revillagigedo.

PARA CAFE Y FONDA

No hay quien compita con nosotros en Vidrieras, mesas mármol, madera y vitrolita, gran existencia en sillas legítimas de Viena, nuevas y de uso, cantinas y mostradores y toda clase de enseres. Apodaca 58, entre Suárez y Revillagigedo.

MUEBLES DE OFICINA

Burós y mesas planas, de roble y caoba, mesas de máquina, sillas giratorias, libreros, cajas de seguridad safe gavinet, archivos máquinas de escribir y otros muchos objetos. Apodaca 58, entre Suárez y Revillagigedo.

MUEBLES EN GENERAL

Juegos de cuarto, sala y comedor, máquinas de coser, Victrolas Víctor y discos muy baratos. Sillones de barbería, para niños, camas de hierro y toda clase de muebles sueltos. Apodaca 58, entre Suárez y Revillagigedo.
48914 17 Oct.

PARA OFICINAS

Muebles de ocasión. Bufetes planos. Burós de cortina, sillas giratorias, archivos y cajas de caudales, Villegas 6, por Bélgica. (Monserrate). Losada. Tel. A-8054.

DINERO

No reparamos intereses. Préstamos sobre alhajas y objetos de valor.
LA HISPANO CUBA
Villegas 6 por Avenida de Bélgica, antes Monserrate. Teléfono A-8054.

COMPRAMOS

Muebles de oficina, archivos, máquinas de escribir, cajas de caudales y máquinas de coser Singer, los pagamos bien. Llame al teléfono A-8054, Villegas 6, por Monserrate. Losada.
E 1754 Ind 1 ag.

PARA MUEBLES BARATOS

Díaz y Chao
Almacén de Muebles y Casa de Préstamos

Liquidamos a precios de verdadera ganga, todas las existencias en juegos de sala esmaltados y tapizados, juegos de recibidor, comedor y cuarto, neveras, sillones de mimbre, camas de hierro y muebles de todas clases, a plazos y al contado. Compramos muebles de uso pagándolos más que nadie. Facilitamos dinero sobre prendas, en todas cantidades con módico interés, visite esta casa y se convencerá. Neptuno número 197 y 199, esquina a Lucena Teléfono U-5154.
S-6231 1 nov.

SE barnizan, laquean y tapizan muebles. Se hacen fundas, cortinas y cojines. Se hacen muebles, San Miguel número 89. Tel. A-1269.
S-6246 18 oct.

BAULES Y MALETAS

tipo escaparate camarote y de bodega, varios estilos y tamaños, maletas de cuero y fibra, se venden muy baratas o se cambian por otros objetos en la casa de préstamos "La Sociedad", Suárez 34, teléfono A-7589.
48382 19 Oct.

EL HOSPITAL DE LOS MUEBLES

Le cambio sus muebles o se los arreglo: esmalto Verde París y Aceituna. Tapizo envaso y vendo muebles. Esmalto neveras. Sitios 4, Teléfono M-1129. José Cangas.
S-6196 30 Oct.

MUEBLES BARATOS

Ganará dinero si antes de comprar ve nuestro variado surtido en juegos completos y piezas sueltas; juegos de cuarto, desde 85 pesos, comedor 75 pesos, sala, 50 pesos; saleta 50 pesos; escaparates 18 pesos; con lunas 25 pesos; camas 7 pesos; cómodas 10 pesos; sillas a $1.50; sillones 3 pesos y otros que no se detallan a los precios antes mencionados; también se compran y cambian en
"LA PRINCESA"
S. RAFAEL, 107. Tel. A-6926
E 1761 Ind 1 ag.

EL ARTE SE ARREGLAN MUEBLES

Taller de reparación y construcción de muebles, envases y embarkues. Especialidad en pinturas, barnices y tapicería. Gervasio 100, casi esquina a Neptuno. Tel. U-5243.
S-5997 23 oct.

ESMALTAMOS Y BARNIZAMOS.

Casa Fernández, reparación de todas clases de muebles, esmaltamos neveras a fuego y compramos muebles de uso. Manrique número 64. Teléfono M-3122.
S-5872 16 oct.

CONTADORAS

Comerciantes. Liquidamos rápidamente nuestra existencia de registradoras. Hay de tecla y manigueta en caoba y niquelado. Unica oportunidad. Realizamos máquinas de escribir. O'Reilly y Villegas cuchillería. Telf. A-8992.
S 5816 14 oc.

LAMPARAS EN GANGA

Se vende una lámpara de sala de bacarat, muy fina, en $300.00. Una lámpara de comedor. Una lámpara de pie de bronce, en $100. mármol de Verona, en $80.00. Puede verse en la Casa Vilaplana, O'Reilly y Villegas.
E 41 Ind 1 En

LA SEGUNDA COMPETIDORA

Préstamos y almacén de muebles. Se realizan grandes existencias de joyería fina, procedente de préstamos vencidos, por la mitad de su valor. También se realizan grandes existencias en muebles de todas clases, a cualquier precio. Doy dinero con módico interés, sobre alhajas y objetos de valor, guardando mucha reserva en las operaciones. Visite esta casa y se convencerá. San Nicolás, 250, entre Corrales y Gloria. Teléfono M-2875.

RUFINO G. ARANGO

Se compran y cambian muebles y Victrolas, pagando los mejores precios.
E 1759 Ind 1 ag.

(V) COMPRA Y VENTA DE LIBROS

LIBROS de texto y de consulta, instrumentos de cirugía de todas clases, microscopios y motores eléctricos, todo por la mitad de su precio y menos por proceder de empeño. La Flor Cubana, Zenea 131, esquina a Lealtad. Tel. U-5137.
S 6125 28 oct.

10 CENTAVOS DE 7 A. M. A 4 P. M.; Y DE 4 A 10 P. M. 15 CENTAVOS

SOLICITUDES DE TRABAJO: DIEZ CENTAVOS
DEPARTAMENTO DE ANUNCIOS CLASIFICADOS

10 CENTAVOS DE 7 A. M. A 4 P. M.; Y DE 4 A 10 P. M. 15 CENTAVOS

M.E.C.D. 2016

LA ESPAÑA DE HOY

Unas palabras de Céspedes

Por Manuel AZNAR

El día 10 de octubre pronunció el Secretario de Obras Públicas, doctor Carlos Miguel de Céspedes, justamente conocido por el título de "El Dinámico", un bellísimo discurso de tonos patrióticos y de ideas muy nobles. En la versión periodística de ese discurso deslizáronse algunas palabras que envolvían notorias mortificaciones, y más que mortificaciones, injusticias, para España. El fino españolismo de acendrados compatriotas míos sintióse herido. La susceptibilidad y fineza del patriotismo se acentúan con el alejamiento de la Patria, y no es raro que pequeñas causas engendren efectos intensos en el ánimo de quienes mantenemos perennemente, como un culto sagrado, el amor hacia la tierra natal. Las palabras atribuídas al doctor Carlos Miguel de Céspedes parecían sostener que España no había dejado en Cuba más que argollas, cadenas y látigos. El viejo tópico, ya desgastado por el uso y el abuso, de la barbarie española envileciendo los pueblos de América; el viejo tópico que los propios intelectuales americanos de más alto calibre se han encargado de aniquilar; el lugar común que plumas cubanas—digámoslo con orgullo—han desbaratado hasta reducirlo a polvo. Probablemente nadie ha sostenido como ciertos ilustres cubanos la grandeza de la obra realizada por España en América. Grandeza que no destruyen ciertas máculas, demasías, violencias, atropellos, errores e injusticias llevadas a cabo por muchos delegados del poderío español en tierras americanas. Era natural que sorprendiese la resurrección del tópico injusto en labios del doctor Carlos Miguel de Céspedes. Pero basta conocer al orador del 10 de octubre último para calmar toda inquietud y para rechazar toda posibilidad de enojo.

Sostener que España no dejó en Cuba más que argollas, cadenas y látigos equivale a sentar plaza de injusto o de ignorante. Carlos Miguel de Céspedes, que en todo instante se presenta como una vivaz explosión de nobleza, de caballerosidad, de sincero amor a la verdad y de lealtad inequívoca, es—pueden afirmarlo cuantos tienen el honor de tratarle—incapaz de injusticia. De ignorancia no se le puede tachar, porque su cultura y su preparación, su conocimiento de la nacionalidad cubana y su penetrante inteligencia le hacen hombre de juicios mesurados y de visiones realistas sobre el panorama de la Historia. El y nosotros, condenamos buena parte de la obra oficial de España en Cuba, porque es perfectamente condenable. Entendemos que España pudo hacer mucho más y lo hubiera hecho, seguramente, de haber estado siempre los destinos de España en manos expertas y prudentes. Pero su pensamiento no fué—no pudo ser—el de conceptuar como escombrera la totalidad de la civilización española en Cuba, porque no él, que es un docto, sino cualquier bachiller sabe que, entre otras herencias, dejó España la de los grandes cubanos—ese maravilloso siglo XIX, gloria de la intelectualidad cubana—que son alma del alma española, sangre de la sangre hispánica. Lo que seguramente quiso decir—y en ello acertó—es que la guerra cruenta, espantosa guerra de caracteres trágicos, como cumple a una contienda civil, dejó al país reducido materialmente a escombros, y que el esfuerzo de la República hubo de ser gigantesco porque se vió obligada a tomar como cimiento de su obra esos escombros de dolor, de campos quemados, de ingenios ruinosos, de sembradíos arrasados, de iniciativas paralizadas, de hogares rotos, consecuencia inevitable de la guerra. Este pensamiento, expresado con más o menos vivacidad, no puede rozar siquiera nuestra suspicacia, porque representa una verdad de cuya expresión nos hacemos plenamente solidarios los españoles de hoy; ese pensamiento refleja positivamente el panorama de Cuba a mediados del año 1898. Carlos Miguel de Céspedes, que es lector de Martí y que conoce la vida y hechos heroicos de todos los cubanos insignes, sabe todo lo que Martí ha dicho de España, no de la España oficial, de un instante aislado en la Historia de España, sino de la España que envía a Cuba los propios padres de Martí, de la que forja la familia de los Céspedes, de la que abre en Cuba el hogar de virtudes hispanas, capaz de encenderse en amor a la libertad, a la independencia y a la ideal rebeldía. Sabe que las primeras palabras de Máximo Gómez al terminarse la guerra fueron de reconocimiento del vínculo español y de amor a los españoles. Sabe que el General Machado ha fijado como una de las finalidades de su Gobierno la consolidación hogareña entre Cuba y España. Sabe, en fin, que con solo haber hecho posible ese siglo XIX de intelectuales cubanos—a que antes aludo—estaría justificada, orgullosamente justificada, toda una civilización. Y porque sabe todo eso y mucho más, sabíamos cuantos le conocemos que no era posible en sus labios, incapaces de injusticia y de doblez, la palabra insincera ni la versión caprichosa. Yo, ampliamente honrado con la amistad de este cubano ilustre, me complazco en hacerlo constar así, para que compatriotas míos que no conocen al simpar criollo dinámico, se curen de todo juicio aventurado. El ha sido víctima, como lo somos todos muchas veces, de una versión errónea de sus palabras. Yo me atrevo a asegurar que el fino españolismo de algunos compatriotas míos no ha tenido razón alguna para sentirse herido.

ESPAÑA QUIERE VIVIR HERMANANDO SU PERSONALIDAD CON EL PROGRESO

TEXTO DEL MENSAJE ENVIADO AL REY POR PRIMO DE RIVERA DESPUES DE LAS FIESTAS CELEBRADAS EN ZARAGOZA

"El pueblo zaragozano, derrochando su fama patriótica, su alegría y su optimismo aclamó sin cesar a los Reyes a la Infanta, al Ejército, a la Marina, a Sanjurjo y a mi mismo"

EL TRADICIONAL ROSARIO EN EL PILAR DE ZARAGOZA

Antes de partir de Zaragoza, la Infanta Isabel asistió al teatro Principal, interrumpiéndose la función para leer el mensaje del Rey, que fué acogido con clamoroso entusiasmo

ZARAGOZA(octubre 13. (AP.)—El general Primo de Rivera envió ayer al Rey Alfonso el siguiente telegrama:

"Señor: Presididos por la Infante Isabel en nombre y representación de Vuestra Majestad y con asistencia del Gobierno y de las autoridades, se han verificado solemnemente los actos tradicionales en Zaragoza y además los acordados para celebrar la paz conseguida en Marruecos por el esfuerzo del Ejército y la Armada. En este día de vivísima luz, el pueblo zaragozano, reforzado por millares de forasteros, ha derrochado su fama patriótica, su alegría y su optimismo aclamando sin cesar a España, a los Reyes, a la Infanta, al Ejército, a la Marina y al general Sanjurjo, como la más viva representación de las fuerzas de Marruecos. También a mí como jefe del Gobierno me han alcanzado los aplausos.

"Como en todas las ocasiones semejantes, mi voluntad y mi espíritu se tonifican y fortalecen, dispuestos siempre a consagrarse de nuevo al mejor servicio de la patria, ofreciéndole, a falta de otra cualidad, el tributo de mi experiencia y el apoyo de la enorme fuerza ciudadana que acompaña al Gobierno.

"Reciba Vuestra Majestad en este día conmemorador de un triunfo que tantas preocupaciones y desdichas evoca para España y su Rey, el testimonio del pueblo que quiere vivir, que debe vivir y que vivirá hermanando su tradición y personalidad cristiana y honesta y disciplinada, con todos los progresos que conducen a la paz y al amor entre los pueblos y los hombres."

FUNERALES POR LOS MUERTOS DE LA GUERRA EN EL PILAR DE ZARAGOZA

ZARAGOZA, octubre 13. (UP.)—En el templo de la Vrgen del Pilar se han celebrado solemnes funerales en descanso de las almas de los soldados españoles muertos en Africa, presidiendo la Infanta Isabel. Asistieron Primo de Rivera, los ministros y Sanjurjo, que fueron recibidos bajo palio por el arzobispo y cabildo catedral, colocándose la Infanta Isabel en el presbiterio y en seguida las autoridades.

La catedral estaba adornada con las banderas hispano-americanas. El templo aparecía repleto de damas y excombatientes. El arzobispo, de capa pluvial se situó en el coro.

La Infanta Isabel, los ministros y su séquito oraron ante la capilla de la Virgen, visitando la cripta que guarda las cenizas del teniente coronel del tercio señor Valenzuela, natural de Zaragoza. Ante su tumba, dijo un responso el arzobispo.

En el palacio arzobispal se sirvió un almuerzo en honor de la Infanta asistiendo como invitados los mismos elementos que concurrieron a fiestas análogas ayer.

La Infanta visitó después el manicomio, mientras los ministros se dedicaban a visitar los edificios donde radican las oficinas correspondientes a sus ministerios.

EL TRADICIONAL ROSARIO DEL PILAR

ZARAGOZA, octubre 13. (UP.)—La Infanta Isabel, Primo de Rivera y los ministros asistieron a la Plaza de Toros.

Después presenciaron el tradicional Rosario, que se organiza en el Pilar, llevando faroles monumentales en número igual a las cuentas del rosario, figurando en la comitiva el general Sanjurjo, las autoridades civiles y militares. Seguían numerosos estandartes, y al final un gigantesco farol representando el Pilar.

La población entera presenció el desfile de la procesión. La Infanta y el Dictador asistieron al acto desde los balcones de la Audiencia, incorporándose a la procesión cuando pasaba la estatua de la Virgen, marchando a pie hasta la basílica del Pilar.

LEENSE EN EL TEATRO PRINCIPAL, ENTRE GRANDES OVACIONES, DOS TELEGRAMAS DEL REY

ZARAGOZA, octubre 13. (UP.)—Antes de partir para Madrid, la Infanta Isabel asistió al Teatro Principal interrumpiéndose la representación para leer el alcalde el texto del telegrama del Rey dirigido a la Infanta, testimoniando a su tía su gratitud por haberle representado en las Fiestas del Pilar, para bien de la patria, y otro, de contestación al que le dirigió el marqués de Estella, congratulándose del éxito de las fiestas de la paz, haciendo extensivo el saludo al general Sanjurjo, general en jefe del ejército de Marruecos. El texto del telegrama fué acogido con vítores al Rey, que contestó Primo con vivas a Zaragoza.

MARCHARON A MADRID LA INFANTA ISABEL Y LOS GENERALES PRIMO DE RIVERA Y SANJURJO

ZARAGOZA, octubre 13. (UP.)—En el expreso de la madrugada regresaron a Madrid la Infanta Isabel, los generales Primo de Rivera y Sanjurjo, con sus séquitos, apiazando el regreso durante veinticuatro horas los ministros Calvo Sotelo y Galo Ponte, de Hacienda y Gracia y Justicia, respectivamente.

Todo Zaragoza acudió a la estación a despedir a los viajeros, aclamándoles sin cesar.

UN HIDRO-AVION INVENTADO POR UN ESPAÑOL

Su inventor es el capitán de ingenieros señor Cañete y las pruebas resultaron excelentes

MADRID, octubre 13, (UP.) — Se han realizado nuevas pruebas satisfactorias del hidro-avión inventado por el capitán de ingenieros don Antonio Cañete Heredia. El comandante Llorente jefe de la escuadrilla Atlántida, que hizo el viaje a la Güinea Occidental Española, nos ha dado en una interviú exclusiva detalles interesantes a este respecto.

Nos ha dicho que son ya varios los hidroplanos fabricados en España. Se han construído los Dorniers, que se usan en el Ejército similares al Plus-Ultra pero casi todos fabricados a base de duraluminio, metal de difícil obtención en España en caso de guerra.

Así, la principal ventaja del hidro-avión de Cañete es su construcción de acero, chapa de hierro de palastro y otros materiales de que se dispone en España en cantidades ilimitadas.

La agilidad del aparato a pesar de la diferencia en el peso de materiales, es similar a la de los Dornier, y su carga útil casi equivalente.

El motor es Lorraine de 450 caballos construído en España. La hélice propulsera es sencilla. Se probó con una carga de gasolina provisional pero suficiente para siete horas de vuelo. Como la carga útil es de 2.000 kilogramos, los tanques pueden modificarse dando al aparato un radio de acción de tres mil kilómetros.

Llorente nos ha dicho que espera que el costo de producción sea más barato que el extranjero.

Cañete proyecta construir también un hidro-avión de grandes proporciones y trimotor con materiales también nacionales, esperando realizar nuevos proyectos con el producto de la venta de la patente del hidroplano.

La gran fiesta de Juventud Montañesa el próximo domingo en Hollywood

Ya están ultimados todos los detalles de la gran fiesta que en los amplios salones de Hollywood, calle 23 entre O y P, Vedado, celebrarán el domingo 16 del actual los jóvenes montañeses que preside el entusiasmo de nuestro estimado amigo el señor Eustaquio Iglesias.

La famosa orquesta del Hollywood que dirige el maestro Valdés ha entregado el siguiente programa que será ejecutado esa noche.

PRIMERA PARTE: 1 Vals 2 Danzón: 3 Fox: 4 Schottis; 5 Danzón; 6 Fox; 7 Danzón; 8 Pasodoble.

SEGUNDA PARTE: 1 Fox; 2 Danzón; 3 Fox; 4 Danzón; 5 Fox; 6 Danzón; 7 Fox; 8 Danzón. Además ejecutará un pasodoble extra en honor del Comité de señoritas que preside la señorita María Luisa Suao y que tiene por Secretaria a la señorita Josefa Gainza.

A este magnífico programa de bailes, hay que agregar el confeccionado por el Son que alternará con la orquesta, el cual consta de los 18 sones más en boga, y algunos que se estrenarán esa noche como deferencia de su Director para con esta sociedad.

La Compañía Nacional de Perfumería S. A. ha ofrecido enviar esa noche distintos perfumes de su fabricación, los cuales serán repartidos entre las damas y damitas que asistan a la fiesta.

Tanto los distintos salones de Hollywood, como la entrada y el elevador, lucirán un artístico adorno.

A los regalos recibidos de los cuales dimos cuenta hace días, tenemos hoy que agregar dos collares regalos que llegaron a la Secretaría en la noche de ayer.

Se advierte a los señores que aún no se hayan previsto de los billetes de admisión que éstos pueden adquirirse la noche de la fiesta en el mismo Hollywood, donde habrá una comisión encargada de expenderlos.

Advertimos nuevamente que cualquier detalle que se desee adquirir relacionado con esta fiesta, puede hacerse al teléfono A-4040 en las horas de 8 y 1-2 a 11 de la noche todos los días hasta el próximo sábado.

Los mineros de Asturias van a plantear la huelga general

SON NUMEROSAS LAS MINAS QUE YA PARALIZARON SUS LABORES, HABIENDO AUMENTADO AHORA EL DESCONTENTO

Los obreros habían aceptado el aumento de la jornada en media hora y tratan de imponerles una hora y además los patronos acordaron la rebaja del 15 por ciento en el destajo

PRESTAMO DE 18,000.000 PARA LA EXPOSICION DE SEVILLA

Esta suma se dedicará a la terminación de las obras.—El día 16 habrá en Madrid un desfile hacia el monumento a Colón para celebrar el descubrimiento de América

HENDAYA, frontera franco-española, octubre 13. (U. P.) Noticias de Oviedo dicen que una comisión de mineros asturianos visitará hoy al gobernador, probablemente para notificarle la huelga general para el lunes. La situación la ha provocado la reciente decisión del Gobierno en relación con el aumento de la jornada de trabajo y el reajuste de los salarios.

Son ya numerosas las minas paradas, pero la agitación aumentó al conocerse el reciente dictamen del Consejo del Combustible.

El origen del conflicto se explica así: Los obreros aceptaron a raiz de la crisis minera el aumento de la jornada en media hora, no en una hora, como se les exige. Después de esto, los patronos resolvieron rebajar un quince por ciento el precio que pagaban por los trabajos a destajo. Esto lo rechazaron los obreros, pero elevado el asunto al Consejo de Combustible, este organismo, con un sólo voto en contra—el del representante de los obreros—dictaminó que la rebaja fuera de doce y medio por ciento. Y esto tampoco lo aceptan los obreros.

EL "BLAS DE LEZO" VISITA EL PUERTO DE MANILA

MANILA, octubre 13. (A. P.) Hoy ha entrado en este puerto el crucero español "Blás de Lezo", siendo el primer buque de guerra español que visita Manila desde la guerra hispano-norte-americana de 1898. La tripulación fué recibida con gran regocijo, distinguiéndose especialmente la colonia española. Permanecerá en esta capital varios días.

LOS PREMIOS DE LAS ACADEMIAS DE LA LENGUA Y DE CIENCIAS PARA EL AÑO PROXIMO

MADRID, octubre 13. (A. P.) La Real Academia Española anuncia el premio que se otorgará el 12 de octubre del año próximo al mejor trabajo de crítica e historia literaria de Hispano América. Las obras que opten por el premio se recibirán hasta el primero de marzo de 1928.

La Real Academia de Ciencias ha declarado desierto el premio señalado para este año, y anuncia que el próximo se concederá al mejor autor que presente antes de marzo un trabajo sobre ciencias físico-químicas hispano-americanas.

LAS PROVINCIAS ESPAÑOLAS LLEVAN SU CARACTER TIPICO A LA EXPOSICION DE SEVILLA

MADRID, octubre 13. (A. P.) Son varias las provincias que hacen preparativos para levantar pabellones representativos de las mismas, en la Exposición Ibero Americana de Sevilla. Galicia construirá un pabellón copiando los típicos Pazos gallegos; Asturias una Casona del siglo dieciseis; León y Santander casas de estilo montañés; Aragón una casa de estilo mudejar, y Castilla reproducirá el famoso Castillo de la Mota. En el interior de estos edificios se instalarán exhibiciones de productos regionales y algunas obras artísticas propias de cada región, las cuales les darán importancia suma.

Todos estos proyectos hacen presagiar que la Exposición Ibero Americana de Sevilla será interesantísima.

DIECIOCHO MILLONES DE PESETAS PARA LA EXPOSICION DE SEVILLA

SEVILLA, octubre 13. (U. P.) Se ha celebrado una reunión plenaria del Comité Ejecutivo de la Exposición Ibero Americana, bajo la presidencia del alcalde, acordándose autorizar al comisario regio para hacer efectivo con el Banco de Crédito Industrial un préstamo de 18.000.000 de pesetas, con la garantía del Estado. Se dedicará esa suma a la terminación de las obras de toda clase en la exposición. Se considera la cantidad indispensable hasta la inauguración del certamen. El comisario dió la seguridad de la concurrencia al certamen de todos los países americanos.

LA FIESTA DE LA RAZA EN MADRID SERA EL 16

MADRID, octubre 13. (U. P.) El alcalde ha anunciado que el domingo 16 se solemnizará la Fiesta de la Raza con un desfile hacia el monumento a Colón, donde depositará una corona de flores el ministro del Brasil.

Por la noche, el Ayuntamiento ofrecerá un banquete a los embajadores de las naciones hispano americanas.

CAMBIAN SALUDOS CON EL REY ALFONSO DOS PRESIDENTES HISPANO-AMERICANOS

MADRID, octubre 13. (U. P.) El Rey Alfonso ha recibido un telegrama del Presidente de Guatemala, expresando su agradecimiento por la concesión de la Gran Cruz del Mérito Militar.

El Presidente del Perú también le ha cablegrafiado para felicitarle con motivo de la fiesta de la raza y al homenaje al soldado de Marruecos.

Los artistas cubanos en la Exposición de Sevilla

El Secretario de Instrucción Pública, de acuerdo con los Comisionados del Gobierno a la Exposición Iberoamericana de Sevilla, está laborando activamente para lograr el mayor éxito y más efectiva organización de la Exposición Nacional de Bellas Artes y de Industrias Artísticas que se celebrarán en la Habana, a fin de seleccionar las obras que serán presentadas en el magno concurso que con tanto interés ha preparado el gobierno español.

La admisión de las obras para la Exposición General es libre, pudiendo concurrir todos los artistas que así lo deseen. Las obras deberán ser entregadas por los concursantes en la Secretaría de Instrucción Pública y las que se remitan del interior vendrán consignadas al Comisionado General del Gobierno de Cuba a la Exposición Ibero-americana de Sevilla, desde el día diez hasta el veinte de abril del año entrante. Todos los gastos de embalaje, seguros, expedición, conservación y regreso a la Habana de las obras seleccionadas que pertenezcan a las Bellas Artes, serán sufragadas por la Comisión Oficial del Gobierno Cubano.

LOS ASAMBLEISTAS QUE REPRESENTAN A GALICIA ACORDARON UNIFICAR SU ACCION EN LO REFERENTE A LA REGION

En el banquete celebrado por la Unión Patriótica en Zaragoza, el general Primo de Rivera manifestó que la Unión no ambiciona los cargos públicos limitándose sólo a robustecer el poder

EL DIARIO "LA EPOCA" DECIDIDO A APOYAR LA DICTADURA

El marqués de Balboa, comisionado del gobierno estudia la posibilidad de establecer una base de aviones en Las Palmas. Aumenta en España el consumo de carne congelada, argentina

MADRID, octubre 13.—(UP)—La Asamblea Nacional ha comenzado a realizar el inventario del Congreso de los Diputados, observándose para este trabajo la falta de personal, que se proveerá inmediatamente.

Ha iniciado sus labores la Oficina de la Prensa, recopilando los extractos de cuanto se ha publicado acerca de la Asamblea en la prensa nacional y extranjera.

Los asambleistas que representan a Galicia se han reunido para acordar unificar la acción en cuanto afecte a Galicia y evitar la pugna de intereses inter-provinciales. Se reunirán periódicamente.

LA UNION PATRIOTICA NO CODICIA LOS CARGOS PUBLICOS

ZARAGOZA, octubre 13.—(UP)—En el banquete de la Unión Patriótica, el general Primo de Rivera ha pronunciado un discurso ensalzando dicho organismo, "que ha adquirido un máximo desenvolvimiento con el ingreso de valiosos factores para el interés de la patria".

"Hemos querido—dijo — celebrar la paz de Marruecos en Zaragoza, que es el altar de la patria. Queda un camino a recorrer, teniendo las puertas abiertas para colaborar con la patria, incluso continuando el apartamento de los políticos. Las Uniones Patrióticas no codician los cargos, limitándose a planear la manera de robustecer el poder público, pudiendo ostentar así con orgullo la insignia ciudadana".

"LA EPOCA" APOYA A LA DICTADURA

MADRID, octubre 13.—(UP)—En un editorial, "El Debate" elogia al órgano de los conservadores "La Epoca" que se coloca en actitud gubernamental, dispuesto a ayudar al general Primo de Rivera y al Gobierno que lo sustituya cuando se vaya la Dictadura. Constituye esto un paso hacia la fusión con otros elementos para constituir un partido de las derechas.

EL HOMENAJE A LA VEJEZ DEL MARINO EN GIJON

GIJON, octubre 13.—(UP)—Se ha celebrado la fiesta de homenaje a los marinos ancianos, con asistencia de las autoridades y representaciones diversas, entregándose libretas de ahorro hasta dos mil pesetas a varios marinos.

BASE DE HIDROAVIONES EN LAS PALMAS

LAS PALMAS, octubre 13.—(UP)—El marqués de Balboa, comisionado por el Gobierno, estudia el establecimiento de una base de hidroaviones.

LA INTELECTUALIDAD PORTUGUESA SE HACE CATOLICA

LISBOA, octubre 13.—(UP)—El arzobispo de Evora ha asistido al centenario de San Juan de la Cruz y declara que la intelectualidad portuguesa se hace católica.

EN ESPAÑA SE CONSUME MUCHA CARNE CONGELADA DE LA ARGENTINA

MADRID, octubre 13. — (UP)—Durante los meses transcurridos del presente año, la importación de carnes congeladas de la Argentina ha superado en once veces la misma del año anterior.

El embajador de la Argentina irá a Barcelona a recibir la fragata "Presidente Sarmiento", y asistir a los actos que en honor de los marinos argentinos se celebrarán allí, coincidiendo con la estancia de los Reyes.

EL REPRESENTANTE DE LOS LUCENSES EN BUENOS AIRES

VIGO, octubre 13.—(UP)—Ha embarcado en el vapor "Wesser" el delegado del Centro Provincial Lucense de Buenos Aires, Don Marcelino Vázquez. Vino a despedirlo una comisión del Ayuntamiento de Lugo, presidida por el alcalde señor Angel López.

UNA CONDECORACION GRIEGA PARA EL REY ALFONSO

MADRID, octubre 13.—(UP)—El Rey Alfonso ha invitado a almorzar al encargado de Negocios de Grecia en París, que le ha traído la condecoración que le ha concedido el Gobierno helénico con motivo de la visita a los puertos griegos de una escuadrilla de destroyers españoles.

También se sentaron en la mesa regia el embajador de España en la Argentina, duque de Amalfi, el duque de Vistahermosa, y el conde de Xauen.

CALLE BUENOS AIRES EN LUGO

LUGO, octubre 13. — (UP) — El Ayuntamiento de Luga, atendiendo los ruegos de los lucenses residentes en la Argentina, ha dado el nombre de Buenos Aires a una de sus calles.

El señor Vázquez lleva una magnífica gaita que la ciudad de Lugo regala a "La Prensa", de Buenos Aires.

ESTADO DEL TIEMPO EN ESPAÑA

MADRID, octubre 13. (A. P.) El Observatorio Meteorológico anuncia tiempo lluvioso. La temperatura máxima fué de 29 grados en Pontevedra y la mínima de 3 en Vitoria. La máxima y mínima en Madrid fueron 20 y 11 grados, respectivamente.

ESTA ULTIMADO EL PROYECTO PARA EL TRAZADO Y CONSTRUCCION DEL NUEVO FERROCARRIL DE PAMPLONA A LOGROÑO

La longitud entre ejes de las estaciones de Logroño y Pamplona será de 116,075 kilómetros y el costo total de este ferrocarril ascenderá a sesenta millones de pesetas

BILBAO, octubre 13. (A.P.)—La Comisión de Ferrocarriles de la Cámara de Comercio de Bilbao acaba de ultimar el proyecto de trazado y construcción del ferrocarril de Pamplona a Logroño, que planeó, protegió y gestionó hasta llevarlo al borde de la realidad en que ahora se encuentra. He aquí algunos de sus detalles:

Las estaciones serán dieciseis, a saber: Logroño, Viana, Lazagurría, Los Aros, Arróniz, Allo, Morentín, Estella, Lacar, Cirauqui, Mendigorría, Puente la Reina, Belascoaín, Echaurri, Ororbia, Pamplona. La de Logroño, de origen, será completamente nueva y para su servicio se construirá un edificio de viajeros de factura monumental, amén de amplísimos muelles y almacenes y demás instalaciones necesarias, dotadas todas ellas de la más deseable holgura. La de Pamplona, de término, será trazada mediante a un plan de grandes edificios y de una tupida red de vías. Estella tendrá dos: una principal y otra de enlace con el ferrocarril de Vitoria, que acaba de ser inaugurado.

Las rampas del trazado, suavísimas, no excederán de 16 milésimas. Dado lo accidentado de una gran parte del terreno, sobreabundarán los túneles, cuyo número será de veinte y cuya longitud de más de seis kilómetros. El más largo será el situado entre Estella y Lacar, de poco más de un kilómetro.

Número de puentes: dieciseis, todos ellos de hormigón, de luces variables, según los casos. He aquí los más importantes: el trazado sobre el Ebro, que tendrá cinco arcos aligerados, de 20 metros de luz, y estará cimentado sobre pilas y estribos hinchados por aire comprimido; el viaducto sobre el río Iranzu, cerca de Grocin, con nuevos arcos de doce metros de luz y una altura de 18 metros.

No habrá pasos a nivel, que serán sustituídos por pasajes superiores o inferiores, según las circunstancias del terreno.

La longitud resultante entre ejes de las estaciones de Logroño y Pamplona será de 116,075 kilómetros.

Por el último, el presupuesto de contrata se desglosa en la siguiente forma:

Estaciones de Pamplona y Logroño 3.729.406 pesetas.

Explanaciones, vías, accesorios y estaciones, menos las mencionadas: 46.238.498 pesetas.

Material movil: 10.033.863 pesetas.

Total: 60.000.000 pesetas.

Esta cifra da un promedio de 525.537 pesetas por kilómetros, promedio ciertamente nada exorbitante dadas las características del proyecto redactado por la Comisión de Ferrocarriles de la Cámara de Comercio de Bilbao.

Concesionarias de la línea son las Diputaciones provinciales de Vizcaya y Navarra quienes, mediante el concierto oportuno, cederán su explotación a la Compañía de los Caminos de Hierro del Norte de España, con cuyas líneas enlaza la nueva en ambos extremos.

El Estado subvencionará las obras con el 50 por ciento de su costo y Vizcaya, Navarra y Logroño, aportan graciosamente, a guisa de compensación, una suma de diez millones de pesetas en metálico, sin contar las cesiones de terrenos y otras aportaciones que suponen también altas cifras.

El capital-acciones ha sido suscrito totalmente por Vizcaya y Navarra y el capital-obligaciones, aun no lanzado al mercado, ha sido tomado en firme por los Bancos vascos.

MUERE EL ENORME MACK, EL PELICULERO

SANTA MONICA, California, Octubre 13.—(U. P.)—Hughie Mack, actor teatral y cinematográfico, que pesaba 356 libras, ha fallecido de repente en su recidencia de esta ciudad.

Había nacido en Brooklyn el 26 de Noviembre de 1885. Mack era popularísimo en las películas cómicas y tenía gran público devoto de su arte.

UN SABIO ESPAÑOL, QUE HA SIDO DISCIPULO DE RAMON Y CAJAL, Y TAN SOLO TIENE 25 AÑOS DE EDAD

Rafael Lorente de No, que regresa a España con el fin de cumplir el servicio militar, para lo que se le concedió una prórroga especial ha realizado admirables investigaciones

MADRID, octubre 13. (U.P.)—De la misma manera que experimentamos un profundo sentimiento cuando la actualidad nos presenta motivo para ocuparse de las lacras, defectos, injusticias o anomalías que concurren en España, sentimos una positiva alegría cuando encontramos ocasión de ocuparnos de sus valores positivos. Es seguro que estos sentimientos tienen una verdadera repercusión en los países de América, donde con tanto interés y cariño se siguen las vicisitudes todas de la vida española.

Hoy toca ocuparnos del joven doctor en medicina, Rafael Lorente de No, que acaba de regresar a España para cumplir el servicio militar que tiene pendiente.

El Sr. Lorente de No solo cuenta veinticinco años de edad. Ayudante del Instituto Cajal en 1924, fué pensionado por la Junta de Ampliaciones de Estudios para hacer investigaciones neurológicas en Holanda, Alemania y Suecia, donde tan alto supo dejar el pabellón nacional. El propio Ramón y Cajal y el doctor sueco Barany, admirados de las extraordinrias condiciones del doctor Lorente, solicitaron y consiguieron del general Primo de Rivera una prórroga especial para el servicio en el ejército al que estaba sometido el joven sabio español.

Lorente de No ha permanecido tres años en el Instituto Fisiológico de la Universidad de Upsela (Suecia), donde ha realizado interesantísimas investigaciones sobre fisiología y anatomía del sistema nervioso, y, principalmente, del oído interno. En Alemania hizo análogos estudios durante siete meses en el célebre laboratorio del doctor Vogt.

En estas investigaciones, Lorente de No encaminó sus trabajos acerca del movimiento del ojo producido por excitaciones y enfermedades del oído interno, los cuales movimientos constituyen hoy casi el único medio de diagnosticar las enfermedades del oído. El único precedente que existe en estos estudios fué el citado doctor Barany, galardonado con el premio Nobel, que los comenzó en 1906. Lorente de No ha continuado aquellos estudios con punto de vista y elementos distintos, y en ello ha aplicado los conocimientos sobre anatomía del sistema nervioso que adquirió en los tres años que estuvo en el laboratorio de Ramón y Cajal.

Este estudio supone un cambio radical en las ideas actuales, ya que muchos de los fenómenos que se achacaron al oído son meras funciones del sistema nervioso. Apreciación original, que requirió una nueva investigación previa, tanto anatómica como fisiológica del oído interno; para ello fué preciso a Lorente de No, realizar estudios matemáticos especiales y extensos.

Dos puntos esenciales comprenden las investigaciones de este sabio español: uno es el haber realizado el primer estudio experimental completo, de los movimientos del ojo que proceden del oído, en el cual descubrió una gran serie de reflejos y leyes del funcionamiento de los músculos del órgano visual.

El segundo punto, de mayor importancia que el precedente, es el haber determinado como están anatómicamente compuestos los centros nerviosos que ponen en relación el oído y el ojo, y determinan su funcionamiento. De ello ha deducido leyes generales importantísimas; sin embargo, el estudio completo le exigirá otros veinte años de labor constante, que es a la que se dedicará en España.

Lorente de No comenzó sus investigaciones en la especialidad que cultiva, a los dieciseis años.

Su labor literaria científica es considerable, entre otros muchos, ha publicado veinticuatro monografías originales sobre diversos temas del sistema nervioso, de las cuales, las doce últimas, publicadas en alemán, inglés y francés, versan sobre la fisiología del oído interno; es decir el órgano del equilibrio.

En Suecia tiene en publicación un extenso trabajo sobre "Fisiología del oído", y en Viena, un volumen de 400 páginas, en el que recoge lo más importantes de sus investigaciones sobre el funcionamiento de los centros nerviosos que relacionan el ojo y el oído. Además, proyecta para fecha próxima un tomo de más de 500 páginas en el que expone todos los trabajos que ha realizado en Suecia. Estos libros han sido escritos directamente en alemán y de ellos publicará un resumen en castellano.

LA COLONIA ESPAÑOLA DE SANTIAGO DE CUBA

Ayer nos vimos honrados con la visita del Presidente de la Colonia Española de Santiago de Cuba, señor Calixto Bergnes, uno de los artífices más ilustres de la política hispano-cubana. Recibieron al señor Bergnes nuestro Director Técnico señor Aznar, el Tesorero de la Empresa del DIARIO señor Pina, y los redactores señores Fernández de Castro y Solís. El señor Bergnes nos refirió, en amena charla, sus proyectos en relación con el engrandecimiento de la Colonia Española de Santiago de Cuba, y tuvimos oportunidad de ratificar el concepto que este magnífico español nos merecía de antiguo y que expusimos repetidamente en las columnas del DIARIO. De esos proyectos daremos cuenta en nuestro número de mañana. El señor Bergnes será objeto de agasajos y homenajes por parte de distinguidos elementos de nuestra capital. Con ellos se rendirá justicia a la labor que este hombre viene realizando por el auge y prosperidad del hispano-cubanismo

M.E.C.D. 2016