SECCION 1ª

EL TIEMPO
ESTADO DEL TIEMPO
LA NOTA DEL OBSERVATORIO
VEASE EN ESTA PAGINA

DIARIO DE LA MARINA

EDICION DE LA MAÑANA
INFORMACION CABLEGRAFICA MUNDIAL
POR NUESTROS HILOS DIRECTOS

SECCION 1ª

AÑO XCV.—NUM. 252. El periódico más antiguo de Cuba. LA HABANA, SABADO 10 DE SEPTIEMBRE DE 1927.—SANTOS NICOLAS DE TOLENTINO E HILARIO Acogido a la Franquicia Postal 30 PAGINAS.—5 CENTAVOS

MAS DE UN MILLON DE PESOS EN TABACO DE P. DEL RIO PARA EMBARQUE A ESPAÑA

El Dr. Rabasa visitará los hospitales de la lepra en los E. Unidos

Según nos manifestó el culto facultativo, visitará los de Baltimore, N. Y. y Conneticut

Por Decreto del señor Secretario de Sanidad, se ha dispuesto que el Departamento de expedición de licencias de casas y establecimientos pase a ser dependencia del Negociado de Ordenes, bajo la dirección de la Jefatura Local de Sanidad de la Ciudad.

Hasta ayer, desde hace más de dos años, el referido departamento se hallaba bajo las órdenes del Jefe del Negociado de Ingeniería Sanitaria Local, pero antes dependía del referido Negociado de Ordenes.

BAJO LAS ORDENES DE LA DIRECCION DE INGENIERIA SANITARIA NACIONAL.

También por Decreto, el doctor F. M. Fernández, dispuso ayer que todos los asuntos relacionados con ingeniería de las Jefaturas Locales de Sanidad de Regla y Guanabacoa, pasen a las órdenes del Director de Ingeniería Sanitaria Nacional, señor Rogelio Espinosa.

FALLECIO DE MENINGITIS EL NIÑO SOTO RIVAS, DE CIENFUEGOS.

El Jefe Local de Cienfuegos, informó ayer por teléfono de larga distancia, al Director de Sanidad, que el menor Eduardo Soto Rivas, hijo del conocido abogado cienfueguero, de iguales apellidos, que desde hace días se encontraba enfermo y que

(Continúa en la pág. DOCE)

Las operaciones de venta serán cerradas en cuanto entre en vigor el tratado concertado

DECLARACIONES DE CABADA

El alcalde pinareño visitará hoy al Jefe del Estado, interesando la vigencia de dicho convenio

En la mañana de ayer estuvo en la Secretaría de Gobernación tratando con el sub-Secretario doctor Rosado Aybar de asuntos relacionados con la Alcaldía de Pinar del Río, que con brillo y prestigio desempeña, el doctor Juan M. Cabada, Presidente, además, del Partido Conservador Nacional.

A la salida del despacho de aquel funcionario el doctor Cabada, hablando con los repórters, les dijo que en el día de hoy visitaría al Presidente de la República general Machado, para impetrar, en nombre de la región vueltabajera, que obviando dilaciones, procure nuestro Gobierno hacer efectivas en la práctica y poner cuanto antes en vigor los términos del Tratado comercial concertado entre Cuba y España, toda vez que a base de los privilegios que por él mismo se les han concedido al tabaco cubano, que son muy amplios, los cosecheros de Pinar del Río tenían concertadas operaciones por valor de más de un millón de pesos próximas a efectuarse en cuanto España admita la entrada de la hoja nicotina con tales favores.

Cree el doctor Cabada que el Gobierno puede hacer mucho en este sentido activando el comienzo de las relaciones mercantiles especiales que por el mismo se establecen, lo que contribuiría a aliviar grandemente en mucho la situación general del país.

Piedras del lugar natal de Wood para erigir su monumento

Fué formulada la petición por el señor Pujals, presidente de la Sociedad de Recreo de Santiago

WASHINGTON, Septiembre 9. — (A. P.) — A petición del doctor Ernesto Pujals y de Quesada, presidente de la Sociedad de Recreo e Instrucción de Santiago de Cuba, el Departamento de la Guerra está investigando en Winchester, Estado de New Hampshire, lugar natal del General Leonard Wood, la posibilidad de conseguir piedras para construir el pedestal del monumento que se erigirá en Santiago a la memoria del ilustre exgobernador Militar de Cuba, al que tantas mejoras debió la provincia cubana de Oriente.

El monumento será un busto en bronce de Wood, sobre un pedestal de piedras de Winchester.

FESTEJOS A LOS MARINOS JAPONESES

La "Sociedad japonesa de la República de Cuba" agasajará a los marinos de su Patria

LLEGARAN AQUI EL LUNES

Recepción a bordo, banquete a los tripulantes en "La Tropical" visitas a museos y fortalezas, etc.

Con motivo de la llegada al puerto de la Habana, en el día 12 del presente mes, de los buques-escuelas de la Armada Japonesa "Asama" e "Iwate", la Sociedad Japonesa de la República de Cuba ha combinado el siguiente programa:

12 de Septiembre de 1927.—Arribarán a este puerto dos buques-escuelas de la Armada Japonesa sobre las siete a. m. Sus nombres son: "Iwate", y el segundo "Asama". La Colonia de japoneses de Cuba saldrá en un remolcador fuera del Morro a recibir a dichos buques. Tan pronto se encuentren ambos buques a libre plática, una Comisión de la Sociedad Japonesa subirá a bordo a cumplimentar al señor Contralmirante y a la oficialidad.

A las diez y media a. m., el señor Contralmirante Osami Nagano y los capitanes de ambos buques se dirigirán a la Secretaría de Estado a presentar sus respetos ante el Honorable señor Secretario. Terminado este acto, visitarán al Honorable señor Secretario de Guerra y Marina, procediendo después en iguales visitas de cortesía ante el señor Alcalde municipal y el señor Gobernador de esta capital.

El señor Contralmirante y los capitanes de dichos buques, tan pronto reciban comunicación de la audiencia que el Honorable señor Presidente de la República se digne concederles, se dirigirán al Palacio presidencial, ofreciendo sus saludos y respetos al Jefe de la Nación.

Por la noche habrá una recepción a bordo del buque-escuela "Iwate", a la que asistirá una Comisión de la Colonia Japonesa.

13 de Septiembre de 1927.—El señor Contralmirante tendrá el honor de recibir a bordo a las autoridades de esta República.

A las ocho a. m. saldrán la mitad de los tripulantes de ambos buques con dirección a los Jardines de La Tropical, donde serán obsequiados por la Colonia Japonesa, y regresarán a bordo a la una p. m.

A las ocho a. m., la mitad de los Guardias marinas de ambos buques visitarán el Morro y La Cabaña, re-

(Continúa en la pág. DOCE)

LA NUEVA LEY DE DEFENSA AZUCARERA RESUELVE CUATRO IMPORTANTISIMOS PROBLEMAS

Con la implantación de esta ley del azúcar es seguro que Cuba llegará a un acuerdo con los demás países exportadores de ese producto, según la opinión expresada por el Dr. Claret

RAZONES DEL ACUERDO DE LOS DEMAS PAISES CON CUBA

Habrá restricción—nos dice—de acuerdo con otros países, pues en lugar de celebrarse una conferencia en la Habana se estimó más eficaz la gestión directa en el extranjero

Las declaraciones que el jueves publicamos en estas columnas del Representante a la Cámara y exleader liberal doctor Santiago Claret, autor del primitivo proyecto de ley en el cual se estudiaban y trataban de resolver los grandes problemas de nuestra industria azucarera, proyecto cuyas líneas generales son las que ahora se van a adoptar y cuyas declaraciones giraban alrededor de la nueva ley de "Defensa del Azúcar Cubano", que estudiada, reformada y apoyada por el propio Presidente de la República será muy en breve discutida y aprobada por nuestro Congreso, han producido sensación en nuestros círculos azucareros, sobre todo en la parte que se refiere a las medidas que se van a adoptar en definitiva para lograr que las ventajas que a nuestro azúcar concede en los Estados Unidos el tratado de reciprocidad vigente, vuelvan a entrar en vigor y a aquéllas que se refieren a la restricción de la próxima zafra.

Sobre este último punto, sin disputa alguna el que más apasionamiento despierta, creímos oportuno pedir nuevamente al distinguido legislador cienfueguero alguna aclaración a fin de poder informar a nuestros lectores con más lujo de detalles.

Habrá restricción.

El doctor Claret nos ratificó en todas sus partes lo que anteayer publicamos, o sea, que habrá restricción de la próxima zafra. La ley en estudio establece de un modo categórico como la más primordial de las facultades que se concederán a

(Continúa en la pág. DOCE)

EL SEÑOR ARZOBISPO DE LA HABANA Y EL PRIOR DE LOS CARMELITAS, REGRESARON AYER CON LOS PEREGRINOS DEL COBRE

Con el objeto de estudiar sobre el terreno las mejoras necesarias para el hospital de Trinidad, anoche salió para dicho lugar el secretario de Sanidad. — Otros viajeros

Anoche regresó a esta Capital, la peregrinación organizada por los Padres Carmelitas a El Cobre, con motivo de la inauguración del Santuario allí erigido a Nuestra Señora de la Caridad, Patrona de Cuba.

Con los peregrinos también regresaron el ilustre y bien querido Arzobispo de la Habana, Monseñor Manuel Ruiz y el Prior de los Carmelitas, Reverendo Padre Mateo.

Monseñor Ruiz, mostróse muy complacido, por las atenciones de que han sido objeto los peregrinos en la región Oriental.

SALIO ANOCHE PARA TRINIDAD EL DR. FRANCISCO MARIA FERNANDEZ

En el tren de las once, salió anoche para Trinidad, el doctor Francisco Ma. Fernández, Secretario de Sanidad y Beneficencia. Su viaje tiene por objeto visitar el Hospital de dicha localidad y estudiar, sobre el terreno, las mejoras que allí pueden introducirse, en lo que a su estado sanitario se refiere, respondiendo así a la invitación que le hiciera el Representante Carlos Machado.

Lo acompañan los Representantes Juan Espinosa y Julio Ponce y el doctor López Silvero, Jefe del Despacho de la Secretaría.

Acudieron a despedirlo varios funcionarios de la misma.

BUSQUE EL RECIPIENTE... en cualquiera de los muchos depósitos que Obras Públicas ha fijado en distintos lugares de la Ciudad, puede y debe usted echar lo que no le sirva. Es deber de todo buen ciudadano velar por la coservación del ornato público, no ensuciando las calles.

EL "SINDICATO DE AUTORES CUBANOS" SE HALLA DECIDIDO A HACER VALER SUS JUSTOS Y MALPARADOS DERECHOS

Jesús J. López nos cuenta la odisea de afamados autores. Sánchez Fuentes, Lecuona y Gonzalo Roig, cuya música ha dado vuelta por el mundo, no han percibido un centavo de derechos

El miércoles venidero y en el edificio de la Asociación de Reporters, celebra una importante reunión la novel Asociación de Autores Cubanos. Ayer, brevemente, hablamos con uno de los más entusiastas miembros de la misma, el señor Jesús J. López, para quien en gracia de su popularidad bien conquistada en nuestro diminuto pero selecto mundo del periodismo y de las letras, le ahorraremos los adjetivos con que diariamente el reporter tiene que escoltar unos cuantos nombres, que de ir solos se perderían en el tumulto del anónimo. Jesús López nos explicó cuáles son los propósitos y las finalidades que persiguen los autores cubanos.

—¡Cobrar, chico, cobrar! nos dijo llanamente. Ganar lo que legítimamente nos corresponda por una obra que se haya concebido en el cerebro y que al trascender al público, sea por el público pagada. Que nuestro esfuerzo nos produzca dinero, pero a nosotros; no a una caterva de señores "vivos" que en todas partes explotan al artista y al literato y se quedan tan frescos...

Esto, continuaba Jesús López, parodiando a Fígaro, no pasa más que en Cuba. En España los autores cobran. En los Estados Unidos cuando tienen éxito se colocan los caminos por donde discurre el millonario: en Francia, basta que una canción tenga éxito y triunfe en los boulevares, para que de dos céntimos, en dos céntimos todo bicho viviente contribuya al bienestar material del autor que hizo la interpretación feliz de un estado de alma o puso ritmo a un chispazo genial. Y las autoridades los defienden y las leyes los protegen y la sociedad los ayuda. Fuera de eso, el público discierne una aureola de popularidad que a tanto equivale la gloria, sobre su nombre, lo que también es algo.

Nosotros pensamos con tristeza, que es cierto. Si a defender esos derechos surge ahora la sociedad de autores, toda persona de bien debe aplaudirlos. En Cuba ocurren cosas inauditas. Sánchez Fuentes, cuya música le ha dado varias veces la vuelta al mundo, jamás ha obtenido dinero de su numen. Ernesto Lecuona no le ha sacado un centavo a "Princesita" (la de ojos azules y labios de grana...) Gonzalo Roig ha cobrado ¡un peso! el

(Continúa en la pág. DOCE)

Un hombre murió ayer aplastado por un camión de O. Públicas

En el centro de la ciudad estuvo el cadáver varias horas tendido en la calle

En el primer Centro de Socorro dejó de existir ayer un individuo de raza mestiza, cuyas generales y domicilio se ignoran, el cual presentaba múltiples traumatismos diseminados por todo el cuerpo y fractura de la base del cráneo.

Este individuo trataba de atravesar la calle de Zulueta por frente al café "El Jardín", cuando fué inesperadamente alcanzado por el camión número 340, de Obras Públicas, que conducía Adriano Pérez Armas, de 32 años y vecino de Fuentes y Díaz, en el reparto Almendares.

El desconocido fué tirado al pavimento y comprimido por una de las ruedas contra el contén de la acera.

(Continúa en la pág. DOCE)

MARQUEZ STERLING DA UN TE DIPLOMATICO

LIMA, Perú, septiembre 9, (AP.) —El embajador especial de Cuba, señor Márquez Sterlin, ofreció hoy un te al cuerpo diplomático acreditado en esta capital.

Los derechos para el ingreso en las escuelas de comercio

El plazo para satisfacer dichos derechos de ingreso expira el día 12 del corriente

Para conocimiento general y de todos los interesados se hace público que los pagos de los derechos de exámen de ingreso en la Escuela Superior de Comercio se están efectuando de manera altamente satisfactoria en la Universidad de la Habana, mediante la atención personal del Sr. Delegado de la Secretaría de Hacienda en dicho centro docente.

El plazo para el pago de los referidos derechos de examen expira el día 12 del mes de la fecha, a las doce del día.

Los exámenes de ingreso se efec-

(Continúa en la pág. DOCE)

CUBA EN LA EXPOSICION DE SEVILLA

Reunión de comerciantes en la secretaría de Estado para tratar de la forma de hacer los kioskos

EL CONGRESO DE MIGRACION

Se acordó recomendar actividad en la reconstrucción y la adaptación de Tiscornia

Ayer tarde se reunieron en la Secretaría de Estado numerosos comerciantes de esta plaza en objeto de acordar la forma en que han de establecerse en el pabellón de Cuba en la Exposición de Sevilla los kioskos de los comerciantes de esta República que habrán de exhibir allí sus productos.

SE REUNIO LA COMISION PREPARATORIA DE LA SEGUNDA CONFERENCIA DE MIGRACION

En la Secretaría ya mencionada se reunió la Comisión Organizadora de la Segunda Conferencia Internacional de Migración.

En ausencia de su Presidente, doctor Fernando Sánchez de Fuentes, presidió la reunión el Dr. Miguel Angel Campa Subsecretario de Estado. Asistieron los Comisionados Sres. Dr. López del Valle, Sr. Carlos Loveira, Dr. García Cañizares, Dr. Alberto Hevia, Sr. Martínez Ibor, Dr. J. E. Sandoval y el Supervisor de Tiscornia, recientemente nombrado, Dr. Augusto Díaz Brito.

La Comisión de acuerdo con las instrucciones del Honorable Sr. Presidente de la República, acordó recomendar la mayor actividad a los trabajos de reconstrucción y adaptación del Campamento de Tiscornia, a cuyo efecto el Dr. Díaz Brito quedó encargado entrevistarse con el Sr. Secretario de Obras Públicas para hacer un cálculo de las obras que deben realizarse, cuyas obras de reparación, que se llevarán a cabo antes de la fecha de la Conferencia, son las que exigen los daños causados en nuestro Hotel de Inmigrantes por el último ciclón, con algunas mejoras, ampliaciones, ornamentaciones, etc. en los jardines y edificios hoy existentes.

Se tomaron, además, diversos acuerdos de importancia, relativos a la buena marcha de los trabajos de la Comisión y tendientes a obtener el éxito deseado al celebrarse la Conferencia, que, como ya se ha dicho en diversas ocasiones, tiene la importancia de ser la primera, con carácter universal, que se celebra en un país de la América Hispana.

EL AZUCAR EN CHECO-ESLOVAQUIA

El Cónsul General de Cuba en

(Continúa en la pág. DOCE)

EN OCTUBRE VOLVERA A SU PUESTO EL SECRETARIO DE GOBERNACION ZAYAS BAZAN

En las primeras horas de la mañana de ayer se hizo cargo de la Secretaría el Lcdo. Barraque

EL ACTO DE LA ENTREGA

Frases pronunciadas por el señor Barraqué al hacerse cargo de la Secretaría de Gobernación

En la mañana de ayer, muy temprano, siendo apenas las siete, se efectuó la entrega de la Secretaría de Gobernación por el comandante Zayas Bazán, a su sustituto el licenciado Jesús María Barraqué, que la desempeñará durante la breve ausencia de aquél en los Estados Unidos.

El acto fué sencillísimo y a él asistieron los Jefes de Secciones y Negocados del Departamento y algunos amigos políticos del señor Zayas Bazán que de ahí lo acompañaron al muelle. Los fotógrafos fueron rehusados, acaso porque el enérgico funcionario cree inútil la constancia gráfica y aparatosa de una mutación temporal tan sencilla, cuando él se dispone, Dios mediante, a hacerse cargo nuevamente del puesto en los primeros días de octubre.

Sin embargo, de eso, respondiendo a la entrega que le hizo el comandante Zayas Bazán, el licenciado Barraqué se expresó en los términos siguientes:

"El respeto al Honorable Presidente y la ciega obediencia que le debo, mientras ocupe mi actual posición oficial, me han traído a sus tituir, por unos cuantos días nada más, a mi queridísimo amigo y compañero el comandante Zayas Bazán; precisamente en que me disponía

(Continúa en la pág. DOCE)

Los importadores de este país y el comercio exterior

Acuerdos tomados por el consejo de la Federación de las corporaciones económicas

En la tarde del día de ayer se reunió el consejo de la Federación Nacional de Corporaciones Económicas de Cuba, para tratar de la resolución del señor Secretario de Hacienda, sobre el cobro del impuesto de uno y medio por ciento en las aduanas de la República. Concurrieron a esta sesión extraordinaria representaciones de las entidades siguientes: Bolsa de la Habana, Habana Clearing House, Unión de Fabricantes de Tabacos y Cigarros de la Isla de Cuba, Asociación de Comerciantes de la Habana, Asociación Nacional de Industriales de Cuba, Asociación Nacional de Detallistas de Peleterías, Cámara de Comercio, Cámara de Comercio Americana de Cuba, Asociación de Importadores de Maquinaria Eléctrica, Cámara Española de Comercio, Industria y Navegación de Cuba, Cámara de Comercio de Nuevitas.

Después de ser discutido dicho problema ampliamente se aprobó la resolución siguiente:

"El consejo de la Federación Nacional de Corporaciones Económicas de Cuba, declara que la resolución dictada por el señor Secretario de

(Continúa en la pág. DOCE)

EL SEÑOR RECTOR DE LA UNIVERSIDAD SE MUESTRA OPUESTO A LA MATRICULA EN EL MES DE SEPTIEMBRE PROXIMO

Considera el Rector que los alumnos que acaban el bachillerato en el mes de junio no tienen tiempo para preparar asignaturas universitarias en el transcurso de tiempo de Junio a Septiembre

El señor Rector de la Universidad en una entrevista celebrada con los señor Eloy Alday y Raúl R. Azcuy, solicitada por estos últimos para tratar acerca de la exposición dirigida al Claustro, en la que se pedía la apertura de la matrícula que siempre hubo en el mes de septiembre y que este año ha sido suprimida, después de recibirlos atentamente les expuso su punto de vista respecto a este asunto, anticipándose a la resolución del Claustro, que aun no se ha reunido.

La opinión personal del señor Rector es contraria a la matrícula en el mes de septiembre, por considerar que los que acaban el Bachillerato en el mes de junio no tienen tiempo para preparar asignaturas universitarias en el transcurso de junio a septiembre, pues aunque, efectivamente, por quedarles solamente una o dos asignaturas del bachillerato, pueden simultáneamente estudiar alguna de la carrera, incluso hasta asistiendo a las clases de la Universidad; en cambio hay otros con los cuales no sucede lo mismo y que saldrían igualmente beneficiados.

Asimismo hubo de manifestar el doctor Averhoff que cree conocer la opinión de los tres señores Decanos, también contraria a la matrícula solicitada.

En vista de esto los que han venido gestionando dicha matrícula se creen en el deber de comunicar a sus compañeros el resultado de esta entrevista que hace resignarse y dar por terminado el asunto.

El señor Rector es el primero en lamentar no haber podido complacer a los solicitantes, pero en su empeño de ceñir los estudios universitarios a unas normas rigurosas en cuanto a que los futuros profesionales no sean ni con mucho "improvisados", empieza manteniendo esta nueva medida.

La necesidad de una legislación obrera en esta República

La proyectada por el general Machado anulará los solapados manejos de la III Internacional

NEW YORK, septiembre 9. — (Informaciones).— En su edición del miércoles pasado, 7 del actual, dice el amigo del obrero" lo siguiente:

"El único problema serio de verdadera gravedad que puede surgir en Cuba si no se legisla a favor de él previsoramente, sería un problema obrero, pues notorio es que la Tercera Internacional trabaja activa y solapadamente para conquistar el obrerismo latino de toda América para influenciar a través del mismo el poderoso obrerismo Norte-americano."

Añade que el General Machado, con el fin de evitar el planteamiento de dicho problema y de hacer imposible que el comunismo gane al obrero de Cuba, convocará la reunión de un Congreso Nacional de Reformas sociales que estudie las bases de una moderna legislación social social cubana, con atención especial a todas las especialidades del trabajo obrero, y que este Congreso estará integrado por delegados de senadores y Diputados, Cámaras y entidades mercantiles, sociedades culturales, sociedades económicas, entidades obreras, asociación de la Prensa. Una vez debatidos los temas básicos de una legislación social apropiada a las necesidades de los tiempos, el Congreso dejará constituído el Instituto Nacional de reformas sociales, y se disolverá. Seguidamente, el Instituto convertirá los temas debatidos y las elecciones derivadas en formas ante-proyecto de legislación social que pasará al Parlamento para su estudio e implantación.

SANIDAD DEJARA SIN EFECTO LA ORDEN DE CLAUSURA DECRETADA CONTRA EL MATADERO DE LA CAPITAL VILLAREÑA

Con carros facilitados por el departamento de O. Públicas y 19 hombres de sanidad efectuaron las obras de saneamiento y en cuanto terminen las demás obras se terminará el expediente

El Director de Sanidad, dejará sin efecto la orden de claurura que había dictado hace dos semanas contra el Matadero de la ciudad de Santa Clara.

Débese esta actitud del recto funcionario sanitario, a haber comprobado que las autoridades villareñas están terminando ya las obras urgentes ordenadas por él, pudiéndose asegurar que el referido Matadero quedará en mejores condiciones higiénicas que cuando fué inaugurado hace años.

Han colaborado con el Alcalde Municipal a cumplir con lo dispuesto por la Sanidad, el Jefe Local de Sanidad, el Ingeniero Jefe dela Secretaría de Obras Públicas en dicha ciudad y el Jefe del Acueducto.

Rápidamente ha sido instalada una tubería o cañería de agua de dos pulgadas, y colocadas en todos los sitios indicados por el doctor Rensoli las pilas de agua necesarias para la mejor limpieza del local.

El techo de todo el edificio en donde existía un nido enorme de golondrinas ha sido sustituído por cielo raso; se han dado dos manos de lechada en el interior y en el exterior aunque estaba recientemente pintada y la fachada también ha sido retocada.

Con carros facilitados por la Secretaría de Obras Públicas y 18 hombres con su correspondiente capataz, facilitado por la Jefatura Local de Sanidad, se ha procedido al saneamiento de todo el local del Matadero, habiendo desaparecido por tanto los escombros, trastos viejos, etc., que el doctor Rensoli vió allí durante su visita de inspección. Asímismo esos obreros han saneado la zanja o riachuelo que pasa cerca del Matadero y que sirve como desagüe del mismo.

(Continúa en la pág. DOCE)

82,000 pesos para las reparaciones en la Estación Agronómica

El contrato correspondiente ha sido elevado para su aprobación al secretario de Obras Públicas

Ha sido elevado al Secretario de Obras Públicas, para su aprobación, el contrato otorgado por el Negociado de Construcciones Civiles y Militares de la referida Secretaría, para la ejecución de importantes obras de mejoramiento y reparación en los edificios de la Estación Agronómica de Santiago de las Vegas, de acuerdo con la memoria, proyecto y presupuesto aprobados.

Las obras de que se trata consisten en la reparación completa del edificio principal, que consta de cuatro naves rectangulares y un patio central, sustituyéndose los techos de madera actuales por placas monolíticas de hormigón y soldadura de azotea, incluyendo cornisas, etc., e istalación de servisios sanitarios completos para damas y caballeros; reconstrucción del taller de maquinaria y salón anexo, y casa de bombas.

El importe de estas obras ha sido calculado en la suma de $82,000.00 y para su pago se ha concedido la correspondiente apropiación.

Los trabajos se llevarán a cabo con toda urgencia.

LA SOCIEDAD CUBANA DE INGENIEROS Y EL CENTRO DE LA PROPIEDAD URBANA VISITARAN HOY "AGUADA DEL CURA"

Los visitantes, a los que acompañará el secretario de Obras Públicas, Dr. Carlos M. de Céspedes y varios periodistas, saldrán a las nueve de la mañana de la Sociedad Cubana de Ingenieros

El Secretario de Obras Públicas, acompañará hoy en unión del personal técnico del Departamento a los mimbros de la Asociación Cubana de Ingenieros y del Centro de la Propiedad Urbana de la Habana y representantes de la prensa, en la visita que, de acuerdo con su indicación, girarán, a las nueve de la mañana a Aguada del Cura, a fin de conocer el progreso de las obras que se están realizando en el referido lugar para la captación de nuevos manantiales.

A las ocho de la mañana, en el local de la Asociación Cubana de Ingenieros Monserrate 4, el Dr Céspedes ha dispuesto que estén situados los vehículos que habrán de conducir a tan distinguidos visitantes a las obras, pudiendo los que posean los medios necesarios de transporte, hacerlo directamente, a cuyo efecto podrán dirigirse al pueblo de Rancho Boyeros, en el cruce de la carretera con la Estación del ferrocarril, lugar en el que estarán estacionados diversos empleados para conducirlos a las obras.

Se había pensado hacer esta excursión por la tarde, pero teniendo en cuenta el número de los excursionistas, el deseo de los ingenieros de conocer los progresos de las obras; la importancia de los trabajos ejecutados que han de inspeccionarse, se anticipó la hora para las nueve de la mañana lo que permitirá a los señores ingenieros dedicar a la visita el tiempo que esta requiera.

SUSCRIPTORES

Para anuncios económicos en horas de oficina llame a los teléfonos M-4115 M-3378

Después de las cinco de la tarde y en días festivos llame al Teléfono A--3856

Para suscribirse llame al M-84-04

UN PELIGROSO CRIMINAL, PERSEGUIDO A TIROS EN GUANABANA POR LA RURAL, PUDO FUGARSE ENTRANDO EN EL MONTE

Llegó a Matanzas el supervisor militar de la policía de aquella localidad teniente Bernardo González, el cual, por gestiones del Alcalde, fué llamado en cuanto tomó posesión

EL SUPERVISOR PARA LA POLICIA DE MATANZAS

MATANZAS, septiembre 9. DIARIO, Habana. En la mañana de hoy llegó a esta ciudad el supervisor designado por la Secretaría de Gobernación para actuar en el Cuerpo de Policía, Teniente Bernardo González, cuyo nombramiento se comunicó anoche cablegráficamente al Alcalde, saliendo éste, acto seguido para la Habana a fin de gestionar sea retirado dicho supervisor. Y parece que nuestro Alcalde ha obtenido éxito en sus gestiones, pues el teniente Bernardo González fué llamado por teléfono pocos minutos después de haber tomado posesión, creyéndose que esta conversación está relacionada con la solicitud de nuestra primera autoridad municipal.

A INSPECCIONAR UN SUMARIO

A la una de la tarde de hoy partió para Cárdenas el Fiscal de nuestra Audiencia doctor José E. Aurioste, quien se propone inspeccionar el sumario incohado con motivo del incendio ocurrido en los almacenes afianzados de Adolfo Hernández y Compañía.

EL CRIMEN DE CANIMAR

En la tarde de hoy compareció en el Juzgado de Instrucción el señor Fernando Sánchez Moinelo, vecino de Independencia número 226, acompañado del director del periódico "El Noticiero", señor Adolfo Orihuela, quien sabiendo que se le acusa de estar complicado en el crimen de Canimar, se ha presentado para justificar su inocencia.

Quedó detenido hasta que se resuelva su situación.

El doctor Mario Fernández se ha hecho cargo de la defensa de Ventura Toral y de Anselmo Vila y Sala, acusados también del crimen a que acabamos de referirnos.

En las últimas horas de la tarde de hoy concurrió ante el Juzgado de Instrucción para ampliar su declaración el anciano Navarro, padre político del asesinado Martínez Almeida. Después el testigo se trasladó al Vivac en unión del Juzgado donde en rueda de presos se verificó la prueba de identificación de los enmascarados salteadores, Ventura To-

(Continúa en la pág. DOCE)

ESTADO DEL TIEMPO

Viernes 7 a. m.—Mar Caribe, Atlántico, Norte de Antillas y mitad Norte del Golfo de México, buen tiempo. Barómetro sobre la normal, vientos moderados del Este al Sudeste, baja relativa en mitad Sur del Golfo.

Pronóstico Isla: Buen tiempo hoy

(Continúa en la pág. DOCE)

M.E.C.D. 2016

DIGESTIVO GRAVI
CURA DISPEPSIA ACIDA. ACEDIAS. LLENURAS. ERUPTOS AGRIOS. HIPERCLORHIDIA. BILIOSIDAD. HIGADO GASTRALGIA.

Liquidacion
de
Trajes de Verano

$13.50	Gabardina Inglesa	$15.50
$12.00	Dril blanco 100 D	$14.00
$11.50	Muselinas de lana	$12.50
$ 8.50	Grasch de lino	$10.50
$ 4.95	Dril Imperial	$ 7.95

La Casa Americana
Galiano 88 entre S. Rafael y S. José. Teléf. A-3614

FELIPE RIVERO Y ALONSO
ABOGADO Y NOTARIO
Se entregan con su legalización Consular las escrituras destinadas al extranjero. Rapidez en el despacho de toda clase de escrituras. Traducción para protocolarlos de documentos en los idiomas inglés y francés.
EDIFICIO:
BANCO COMERCIAL DE CUBA
AGUIAR, 13, Dptos. 710, 11 y 12. Teléfono M-1472.

NO HAY
ALMORRANAS
POR ANTIGUAS Y REBELDES QUE SEAN QUE NO SE CUREN EN POCOS DIAS POR EL TRATAMIENTO MIXTO
GOTAS ESCULEOL
Y BALSAMO SUELTA
ALIVIO INMEDIATO
EXITO SEGURO, AUN CUANDO HAYAN FRACASADO LAS DEMAS MEDICACIONES
A. FOURIS - 13, Rue Lacharrière, PARIS. (XIe)

NOTICIAS DE LA TERMINAL

SE RINDIO AYER PIADOSO TRIBUTO AL VIGILANTE DE LOS FERROCARRILES, MUERTO A TIROS POR UN DESERTOR

Movimiento de políticos ayer en la Estación Terminal.
En comisión del servicio salió para Matanzas el inspector de la policía judicial señor Torrens.—Eduardo Arrufat

LOS FUNERALES DEL VIGILANTE ROQUE

Imposibilitado de asistir, por haber citado con anterioridad para ayer tarde a los oficiales de la empresa a una Junta, el señor Donald Mac Rae, Administrador General de los Ferrocarriles Unidos, designó a los señores Riccard Brooks y Alex Kippen, para que lo representaran en los funerales del vigilante de la Policía Especial de los Ferrocarriles Jorge Roque Boza, que halló la muerte anteayer en la Estación de Cristina, en acto de servicio.

El señor Gordon J. Humbert, Jefe de Tráfico de la mencionada empresa, concurrió también al acto piadoso.

POLITICOS QUE VIAJAN

Llegó ayer de Morón, el Representante a la Cámara, Agustín López.

Regresó ayer a Carlos Rojas, el doctor Juan Pereyra Medina, ex-Alcalde Municipal de aquel Término.

Salió para Cabañas, el Consejero Juan Lissarrague Latour.

En el tren de la tarde, salió para Oriente, el Representante Delio Núñez Mesa.

Salió para Matanzas, el popular 900x000, Eladio González.

Salió para Colón, Brígido Pardo, acompañado de su esposa; llegó anoche de Matanzas, el senador Vera Verdura.

AL BALNEARIO DE SAN MIGUEL

Salieron ayer para el balneario de San Miguel, el señor Cándido Solés y sus familiares.

INVESTIGACION POLICIACA EN EL INTERIOR

Salió ayer para Matanzas, con el objeto de practicar allí investigaciones, el inspector de la Policía Judicial, Mariano Torrens.

EL JEFE DE SANIDAD EN HOLGUIN

Llegó ayer a esta capital, el doctor Gilberto Pando Pachado, Jefe de Sanidad en Holguín.

EL SR. EDUARDO ARRUFAT

Procedente de Santiago de Cuba, regresó ayer a esta capital, acompañado de sus familiares, el señor Eduardo Arrufat, Cajero de los Ferrocarriles Unidos, que fué recibido en la Terminal por familiares y amigos.

LOS TRENES DE CAIBARIEN Y CIENFUEGOS

En estos trenes llegaron ayer tarde:

El señor Justo Solís, procedente de Remedios; de Caibarién: la señora viuda de Solano e hijos, la señorita Conchita Armona; de Sagua la Grande: V. M. Paredes; de Encrucijada: Arturo Pérez; de Matanzas: Gustavo García; también de Sagua la Grande: Pablo A. de León, representante de 'El País'.

Llegaron de Cienfuegos: Alfredo QuQintero; Ramón Posada, la señorita Celia Valladares, el doctor Ulises Alvaré, Ramiro de la Presa, Mario Fleites, el doctor Hernández Mendoza y sus familiares, Pedro del Río y su esposa.

EL DR. RAFAEL ZAYAS BAZAN

Anoche regresó a Camagüey, el doctor Rafael Zayas Bazán, Superintendente de Escuelas en dicha Provincia.

MR. LANDFORD

Regresó anoche a Caibarién, Mr. Landford, Cónsul de los Estados Unidos en dicho lugar.

SR. HARRY PEARSON

Procedente de Sagua la Grande, el señor Harry Pearson, Superintendente de la División Cuban Central de los F. C. Unidos.

MR. KEYWORTH

También llegó ayer de Sagua la Grande el señor T. E. Keyworth, Ingeniero Jefe mecánico de los Ferrocarriles Unidos.

FRANCISCO CORDERO

También llegó ayer a la Habana, el señor Francisco Cordero, Superintendente de Tracción de la mencionada empresa en Cárdenas.

EL SR. ALBERTO C. FOWLER

Llegó ayer a esta capital, el señor Alberto C. Fowler, vicepresidente del Ferrocarril de Caibarién a Morón.

EL ADMINISTRADOR DEL NATIONAL CITY

Llegó ayer a esta capital el señor C. Viñas, Administrador de la Sucursal del National City en Cárdenas.

EL EXPRESO HABANA SANTIAGO DE CUBA

Llegaron ayer en este tren:

El doctor Antonio González Hernández; Manuel Martínez; Francisco Mina; Armando Martínez Minet.

El teniente del Ejército Miguel Cotilla; Juan Bello; Antonio Martínez Moya y sus familiares.

El señor Evaristo Perofi; Antonio Freixas; Antonio García Hernández; Luis Gordillo; Luis M. Quesada.

La señora María de la Caridad Peña, viuda de Montalvo y sus hijas Carmita y Zoraida; Jorge Herrera.

La señora María Vidalina Cardet; Luis Bali; Alberto Maya; el doctor Florez del Monte; José García.

LOS TRENES A CARDENAS Y CAIBARIEN

En estos trenes salieron ayer:

El señor Manuel Ruíz de la Mesa y sus familiares; la señorita Alicia Capestany y la señorita Lorenza Consuegra.

La señora Villaverde y sus hijos; la señora Delia López de Moreno; Antonio de los Reyes; Raúl Angulo.

El señor Higinio Pita; el doctor Oscar Alcalde; José Antonio Galdós; Manuel Martínez.

LOS TRENES A GUANE

En estos trenes salieron ayer:

El señor Heliodoro Toledo; el ingeniero Rafael Vaquer, al servicio de los Ferrocarriles Controlados.

La señora de Mendoza y sus hijas; Ramón Menéndez; José Pérez.

TREN A SANTIAGO DE CUBA

En este tren salieron ayer tarde:

El señor Horacio Díaz y su esposa, que se dirigieron a Fomento; a Guantánamo: Jorge Díaz; a Nuevitas: Geo. H. Simonds; a Manzanillo: la señora Micaela Scala viuda de Fernández y la señorita Asunción Avaleira; Andrián Maciá; a Bayamo: el doctor Eduardo Estrada y sus familiares; a Santa Clara: la señora Rosalía Obregón viuda de Zabala y su hija Elvira, la señora Rafaela Valdés de Gómez, Angel Sosa, Raimundo Morera; a Santiago de Cuba: Jorge Martínez, Juan Gómez; a Varadero: Enrique Antiga; a Jaruco: el teniente Pedro Nés, del Ejército Nacional. También a Santiago de Cuba: el doctor Enrique Martínez Odio, Jorge Martínez, Agente de la Federal.

TREN DE SANTIAGO DE CUBA

En este tren llegaron ayer tarde:

El señor Juan Otero, procedente de Manzanillo; de Santa Clara: Ceferino Zapatero, Abelardo Peralta; de Sagua la Grande: Ramiro Alfert; de Caibarién: la señorita Parmenia Lauzerique; de Perico: la señora Celia Castro de Sotolongo; del Central 'Dos Rosas': B. Lainé, Administrador de esa finca azucarera; de Cárdenas: Gabriel Fuster, R. L. Wharton, Administrador de la Planta Eléctrica de dicho lugar; de Matanzas: el doctor Luis Vidal; de Santiago de Cuba: don Pedro Navarro.

LA REGENTE

NEPTUNO Y AMISTAD

Lo que nos ha valido para crearnos una clientela tan numerosa como escogida, ha sido la seriedad observada durante tantos años. "La Regente" se propuso, desde la fundación, hacer honor a su título y lo consiguió. Seguimos, como siempre, dando dinero a interés módico. Mucha reserva.

CAPIN Y GARCIA

NECROLOGIA

JUAN RIVADULLA

Ha fallecido en esta capital, víctima de implacable dolencia, el joven Juan Rivadulla, familiar muy allegado de nuestro estimado compañero en el periodismo, Benito Rivadulla Pascua, a quien enviamos la expresión de nuestra condolencia por tan sensible pérdida.

SR. ELISEO GIL

Con gran pena nos hemos enterado del fallecimiento en el día de ayer, del industrial de esta plaza señor Eliseo Gil a quien nos unía una sincera amistad.

Sirvan estas líneas de pésame a los familiares del extinto, y en particular a su viuda e hijo Miguel.

Descanse en paz el buen amigo.

DOÑA FRANCISCA COLLANTES

Con verdadero sentimietn hemos sabido la triste nueva que aflige a nuestro distinguido compañero en el periodismo, señor Pedro José Cohucelo, Director de 'El Nacional', a causa del fallecimiento de su anciana madre, la noble y virtuosa dama doña Francisca Collantes y Asencio, que actualmente residía en España.

Nuestro pésame más sentido enviamos por estas líneas al señor Cohucelo, por la pérdida irreparable que en estos momentos experimenta, y elevamos nuestras preces al Hacedor por el eterno descanso de su alma.

MARCAS Y PATENTES
RICARDO MORE
(Ingeniero Industrial)
EX-JEFE DE LOS NEGOCIADOS DE MARCAS Y PATENTES
APARTADO DE CORREOS 796
BARATILLO, 7. TELEFONO A-6439.
Se hacen traducciones técnicas y legales del inglés al español.

Dr. Hernando Seguí
GARGANTA, NARIZ Y OIDOS
Prado, 38; de 12 a 3

"CAZADORES"
BOTAS DE CAZA

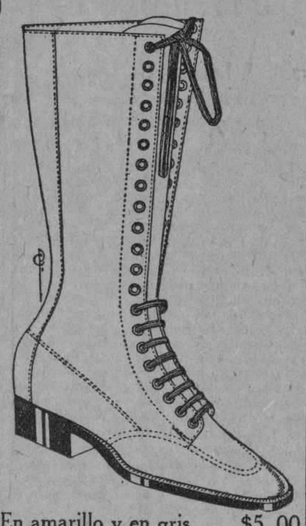

En amarillo y en gris . . $5.00
Polainas de cuero para usar con zapatos. . . 3.50
PELETERIA
"BROADWAY"
BELACOAIN Y ZANJA
Teléfono M-5874
8651 2 d-9

ALMORRANAS SANGRANTES
El mejor tratamiento de esta penosa enfermedad es lo que indicamos a continuación. Se baña la parte afectada con agua caliente, aplicando después el Man Zan por medio del aplicador especial que ya se incluye con todos los tubos. Alivio instantáneo sigue siempre este tratamiento y una cura completa se efectúa dentro de pocos días. El Man Zan se surte en tubos higiénicos y plegables por la Droguería del Dr. Sarrá, Habana. El precio es solamente de $0.65 el tubo (o $0.80 si se remite por correo, con franqueo postal pagado, envuelto en un papel liso) y difícil sería indicar mejor remedio.

DE DIA EN DIA

¡Ah, bueno!... ¡Tablas, es otra cosa!...

No importa que en pelea anterior con el mismo púgil, el señor Uzcudum le hiciera abandonar las tablas, ni más ni menos que si se tratara de un mal cómico. Aceptamos que en esta ocasión el rudo neozelandés se haya superado a sí mismo, poniéndose momentáneamente a la altura del luchador de nuestras simpatías, que en el lenguaje de los que tiramos el boxeo a cuestión de razas, quiere decir el mejor boxeador. Lo que seguimos no admitiendo, por la misma razón, es que Delaney fuera el legítimo ganador en la anterior pelea de Paulino. Eso ¡magras! Además, ya que así nos conviene en este caso, nos remitimos a la opinión de los críticos que dicen ser imparciales y hacen todos los esfuerzos imaginables por demostrarlo.

En cambio para que se vea que aunque apasionados no lo somos tanto como algunos que aseguran no serlo ni tanto así no compartimos la opinión de los que critican favorablemente al "Leñador Vasco", por haber aceptado un bout de revancha sin haberle dado tiempo al tiempo para descansar de los esfuerzos a que se someten los músculos en una pelea y su entrenamiento. Paulino ha hecho bien en aceptar el desafía sin excusas alevosas de campeón yanqui. De no haber procedido de ese modo caballeresco, ni la protectora sombra del arbol de Guernika le hubiera valido para conservar nuestras simpatías fanáticas. Dentro de la gallarda mentalidad combatiente hispana e hispano-americana (o américo-española, si ustedes son "martifierristas) hay que "fajarse" a la primera invitación, si se quiere tener gloria de chámpion. De otro modo se expone uno a que le digan que tiene miedo, en cuyo caso de nada le servirá tener la fuerza de dos mulos. Hizo, pues, perfectamente bien Uzcudun en volver a pelear con Heeney, a quien no negamos que se ha cubierto de gloria con haber resistido al formidable vascongado. Claro, es que la suerte ayuda en mucho. Y ahí está para demostrarlo, en caso parecido, la morada de "Tartarín" en Los Pinos que resistió bravamente el ciclón de Octubre pasado, contra la opinión que habían formulado todos los técnicos en materia de edificaciones hechas con mantequilla y migas de pan. Lo cierto es que lo resistió y que mereció por ello que su morador le concediera el título de Muy Heróica, aunque, eso sí, si volviera otro ciclón, garantizamos que la Muy Heróica residencia de "Tartarín" se quedaría vacía aguardando la llegada del meteoro.

..Sepan, en fin, los que leyeren esta deshilvanada crónica semi-sportiva, que hay un cubano que ha emulado en estos días la hazaña del neozelandés Heeney, haciendo tablas con Paulino; siendo mayor la gloria del compatriota, porque se trata de un jovencito, sin pizca de flus para habérselas con un ciclope de ese calibre. Basta decirles que en la clasificación de pesos, le correspondería la de "mosquito en ayunas". Pues bien, así y todo, ha hecho tablas con el León de Regil, de manera indiscutiblemente artística.

Para no seguir excitándoles la curiosidad, le diremos que se trata de "Arroyito", el notable caricaturista de "La Semana" y que las tablas son, efectivamente, unas siluetas en madera con la caricatura del invencible vasco, provistas de su correspondiente pié, para colocarlas en actitud de reto en vidrieras, vitrinas, burós etc. Malas lenguas dicen que Pancho Fránquez, el gran especialista en propagandas comerciales y jefe de anuncios de "La Prensa", ayudó a "Arroyito", pero la verdad es que el amigo Pancho, sólo puso la madera y "Arroyito" hizo las tablas. Naturalmente, estas tablas, no se regalan: se venden. Pero ya para enterarse de este aspecto comercial de la cuestión deben ustedes dirigirse a Fránquiz, en "La Prensa" o al amigo "Arroyito" en "La Semana".

ALMORRANAS (HEMORROIDES)
requieren un tratamiento cuidadoso. El UNGUENTO PAZO es el remedio más eficaz que se conoce hasta el día para el tratamiento de las Almorranas simples, sangrantes, con picazón o externas. Una o dos cajitas bastan. La firma de E. W. GROVE se halla en cada cajita.

TAKY
PÍDALO EN LAS FARMACIAS

Crema perfumada que suprime instantáneamente Pelos y Vellos -garantizado-
ANTIMOSKITIN
"seguro"
Contra picaduras de insectos
WEISS-WERK HABANA
CONRAD Y BIERIG
APARTADO 2321 TEL FO-2119.

Contusiones - Torceduras
Aplíquese el Linimento de Sloan. Restablece la circulación normal, disipa la congestión ... y —el dolor desaparece
Linimento de Sloan
—mata dolores
Para reumatismo, resfríos y dolores musculares

VINO DE CAFEINA HOUDÉ
Antineurasténico
Estimulante del Sistema muscular
Convalecencia
Influenza
Poderoso Tonico General
DOSIS:
De 3 á 6 cucharadas comunes por día
DEPÓSITO GENERAL:
Laboratorios HOUDÉ,
9, Rue Dieu, París

Neptuno 185. Teléfono U-5025
Dr. M. SEGUROLA
Especialista Policlínica Nacional
CIRUJANO ESPECIALISTA DE VIAS URINARIAS
Enfermedades venéreas. Impotencia. Espermatorrea. De 11 a 1 y de 4 a 6

Dr. Gonzalo Pedroso
CIRUJANO DEL HOSPITAL MUNICIPAL DE EMERGENCIA
Especialista en Vías Urinarias y Enfermedades venéreas. Cistoscopía y cateterismo de los uréteres. Cirugía de Vías Urinarias. Consultas de 10 a 12 y de 3 a 5 p. m. en la calle Avenida de la República 154.
M 16 Ind. 1 Ma.

DR. PULGARON
Manzana de Gómez 465
Teléfono A-1862
PRIMERA Y SEGUNDA ENSEÑANZA. ENSEÑANZA SUPERIOR Y LATIN
Visitas y Avisos: de 5 a 7.

Se curó de su
REUMATISMO
después de tres años de sufrimientos

Muchas son las personas de ambos sexos que año trás año se ven martirizadas por el Reumatismo por la sencilla razón de que no se dan cuenta de que el mal no es más ni menos que uno de los muchos síntomas de Afecciones en los Riñones, y por consiguiente el Reumatismo sucumbirá fácilmente contra los efectos de un corto tratamiento con Píldoras De Witt para los Riñones y la Vejiga.

Los riñones débiles e inactivos permiten que el ácido úrico escape a través de estos órganos filtradores penetrando en la sangre, y los duros cristales de ácido úrico causan los dolores demasiado bien conocidos para que exijan ser descritos.

Sr. Santander (del toto.)

Es una verdadera lástima que hayan tantas personas imposibilitadas por el Reumatismo por haber descuidado los primeros síntomas, o bien por no haber interpretado debidamente la causa del mal, emplean métodos de tratamiento inadecuados.

El Sr. Miguel Santander, Olivos 898, Santiago de Chile, escribe:—"Durante más de tres años padecí de Reumatismo. A veces los dolores que sentía parecían inaguantables, y quedé sorprendido de veras al observar que las Píldoras De Witt podían curar un dolor tan intenso con tanta rapidez. Tengo un amigo que también logró resultados igualmente satisfactorios con las Píldoras De Witt, y es para mi un gran placer poderlas recomendar."

La verdadera agonía causada por el Reumatismo tan sólo puede ser imaginada por las personas que se han visto atacadas por esta afección, y, sin embargo, en un caso tan grave y crónico como el del Sr. Santander, del empleo de las Píldoras De Witt para los Riñones y la Vejiga invariablemente puede lograrse alivio instantáneo.

Este remedio tan bien conocido actúa directamente sobre los riñones débiles e inactivos, los cuales los hechos han demostrado que son la causa del Reumatismo y de afecciones similares originadas por el ácido úrico, y de su empleo no puede menos que lograrse resultados satisfactorios, puesto que los riñones sanos y activos eliminan el perjudicial ácido úrico a media que se va formando.

Lea la sorprendente prueba que se describe en cada cajita, y comprenderá el por qué las Píldoras De Witt proporcionan resultados tan extraordinarios. Menos de 12 horas después de haber tomado la primera dosis tendrá una prueba visible y convincente de las propiedades de que está dotado este medicamento para curarle.

LAS PILDORAS
DE WITT
PARA LOS RIÑONES Y LA VEJIGA
CURAN EL
REUMATISMO

y también constituyen un remedio de confianza para Dolores de Espalda, Lumbago, Ciática, Gota y todas las demás afecciones debidas a un exceso de ácido úrico o a desórdenes de los Riñones y de la Vejiga, por la razón de que eliminan la *causa* del mal. Este es el secreto del éxito alcanzado por las Píldoras De Witt; este es la razón que explica el que curaron al Sr. Santander después que todos los demás tratamientos no lograron dar los resultados apetecidos, y esto es el por qué estas píldoras curarán a todos los lectores que sufran que se decidan a hacer un ensayo. Tómense estas píldoras para Dolores Ardientes, Arenilla y Cálculos. Dénse a los niños predispuestos a orinarse en la cama. Recomiéndelas a las personas de edad avanzada afectadas por Desarreglos Urinarios, y en todos los casos proporcionarán ayuda y alivio. En la composición de las Píldoras De Witt no entran drogas perjudiciales, y por consiguiente no pueden causar dolores, no purgan, ni pueden causar la menor molestia. Desde las personas de edad avanzada hasta los jóvenes pueden tomarlas con la mayor seguridad y confianza.

Las Píldoras De Witt legítimas pueden ser adquiridas en las Farmacias de todas partes del mundo.

Desde hace 75 años existe el gran Colegio de Belen
Desde hace 50 años vestimos a sus alumnos
ESTUDIO VALLS
Uniformes de gala y diario para los alumnos del Colegio de Belén
Tambien tenemos los diversos articulos de camiseria que necesitan los niños: camisas blusas, ropa interior, pañuelos, medias, &&.
Precios razonables.
ANTIGUA CASA DE J. VALLS HABANA

M.E.C.D. 2016

en lo adelante fume
RADIANTE
TABACO SUPERIOR
Eduardo Suarez Murias y Cª

La Misión Especial a Santo Domingo y Haití

HOY EMBARCA EL DOCTOR CARBONELL

El Enviado Extraordinario en misión especial de la República de Cuba, nuestro querido amigo y compañero en el periodismo señor Miguel Angel Carbonell, embarcará a las doce del día de hoy sábado a bordo del 'Guantánamo' rumbo a la República dominicana.

El doctor Adolfo Aragón, va con carácter de Secretario particular del doctor Carbonell.

Una vez que el doctor Carbonell haya presentado sus credenciales y asistido a los homenajes que allí se le preparan, continuará viaje a Haití ante cuyo gobierno también presentará sus credenciales.

Sabemos que en Sto. Domingo se le tributarán al señor Carbonell honores especiales, declarándosele huésped de honor de la República durante los días que allí permanezca.

El señor Carbonell nos encarga al despedirse de nosotros que le disculpemos con sus numerosas amistades si personalmente o por cartas no ha podido expresar su gratitud por las numerosas muestras de afecto recibidas por él en estos días con motivo de la pérdida de la menor de sus hijas.

Deseamos al querido compañero una travesía feliz y un éxito en la delicada misión que le lleva a las Repúblicas hermanas.

A los Maestros Públicos y Privados

Acabamos de editar 12 modelos de HORARIOS completamente adaptados a los nuevos Cursos de Estudios y conforme a lo recomendado en el último Congreso Pedagógico. Estos HORARIOS sirven para toda clase de escuelas por completa que sea la organización de la misma.

Además, tenemos horarios en blanco para copiar modelos. Diarios de Clase, Libro de Matrícula, Libros de Asistencia y PROGRAMAS para todos los grados. (Del 1 al 6). Especialidad en libros de todas clases y artículos de enseñanza.

Librería EL DANTE, Máximo Gómez (antes Monte), número 119, Teléfono M-1552.

8198 12 sep.

DE PALACIO

LA COMISION PARA LA DEFENSA DE NUESTRO AZUCAR

El nuevo pagador auxiliar de Palacio señor Llana tomó posesión de su cargo

En las primeras horas de ayer, como en el día anterior, abandonó Palacio el señor Presidente de la República, dirigiéndose a su finca de Santiago de las Vegas, donde pasó el resto del día.

Hubo tranquilidad completa, pues, en los pasillos palatinos.

—El General Machado antes de abandonar Palacio comisionó a su Ayudante, el Capitán Rodríguez de León, para que en su nombre acudiera a los muelles del Arsenal a despedir al Secretario de Gobernación, Comandante R. Zayas Bazán, quien en la mañana de ayer embarcó en uso de licencia de quince días hacia los Estados Unidos de América.

—El Secretario de la Presidencia, doctor Julio de la Torre, conferenció durante gran rato con el de Hacienda, doctor Gutiérrez de Celis.

—Al medio día de ayer el Mayordomo de Palacio, Brigadier Ibrahim Consuegra, dió posesión del cargo de Pagador Auxiliar de Palacio, al competente y laborioso empleado, señor Llana.

—Una vez más estuvo en la casa Presidencial la Comisión organizadora del almuerzo Pro-legislación Obrera, que se celebrará mañana domingo en el Hotel "Bellamar" sito en la Playa de Marianao, con objeto de invitar a ese acto al señor Presidente de la República, el que, como dejamos dicho antes no se encontraba en Palacio. Forman dicha Comisión distinguidos miembros de la Asociación Nacional de la Industria Azucarera.

——Hoy celebra su fecha onomástica nuestro estimado compañero en la prensa, señor Raul Marsans, decano de los reporters de la mansión presidencial. A las numerosas felicitaciones que recibirá en el día de hoy unimos la nuestra, muy sincera.

—El Licenciado Jesús María Barraqué, Secretario de Justicia, y desde la mañana de ayer, interino de Gobernación, estuvo conferenciando en las oficinas situadas en los bajos de Palacio ayer mañana con el Fiscal de Tribunal Supremo, doctor Francisco Rojas.

—El Secretario de Comunicaciones, Rafael, Sánchez Aaballí, y el general Molinet, ambos miembros de la Comisión de Azúcar conferenciaron extensamente en la mañana de ayer en las oficinas de dicha Comisión instaladas en los bajos de la Casa-presidencial. Trataban del proyecto creando la Comisión de Defensa del Azúcar, el que se anuncia será presentado al Congreso el próximo lunes.

Al Sr. Secretario de Obras Públicas

Un antiguo suscriptor de este periódico nos pide que llamemos la atención del señor Secretario de Obras Públicas, sobre un lagunato de ocho metros de ancho, por diecisiete de largo, que existe en la calle Benjumeda entre Arbol Seco y Subirana.

Dicho lagunato, que despide un olor insoportable, constituye un foco de infección y es criadero de mosquitos.

Trasladamos la justa queja de nuestro suscritor al señor Secretario de Obras Públicas, para que dé las oportunas órdenes para que desaparezca ese foco de infección que desdice de una ciudad tan limpia como la Habana.

Un triunfo más del doctor Presno

El día 11 del mes pasado fué sometida a una difícil operación quirúrgica la señorita María Martínez por el eminente cirujano doctor José Antonio Presno, Subdirector de la Quinta Covadonga, y ayudado por el conocido doctor Ricardo Machín.

La operación fué llevada a feliz término, por lo que damos la enhorabuena a la señorita Martínez y felicitamos una vez más a nuestro amigo el distinguido galeno, gloria de Cuba, y a su notable auxiliar.

NOTICIAS DE OBRAS PUBLICAS

EL DEPARTAMENTO DE O. PUBLICAS NO AUMENTARA SU PERSONAL TEMPORERO PARA EL ACTUAL EJERCICIO ECONOMICO

Solamente dará empleo a los trabajadores que demanden las diversas obras que se realizan.—Construcción de casa-escuela, jardines, campos de sport y vivienda del maestro en Nueva Gerona

LA VISITA A LOS NUEVOS MANANTIALES DE "AGUADA DEL CURA".

Para dar mayores facilidades en la visita a los manantiales de "Aguada del cura", alos miembros de la Asociación Cubana de Ingenieros y a la representación del Centro de la Propiedad Urbana, el señor Secretario de Obras Públicas ha dispuesto que la citada excursión, salga a las nueve de la mañana, de Monserrate 4, y no a las dos de la tarde, como se había anunciado.

OBRAS PUBLICAS NO AUMENTA SU PERSONAL TEMPORERO EN EL ACTUAL EJERCICIO ECONOMICO.

SOLO DARA EMPLEO A LOS OBREROS QUE DEMANDE LAS OBRAS

En la Secretaría de Obras Públicas hemos podido conocer que habiéndose terminado la reorganización de todas sus dependencias en cuanto a la Plantilla del personal Temporero, cuya totalidad de plazas se encuentra cubierta, no se hará durante el actual Ejercicio Económico nombramiento alguno para las oficinas que no sean de los de aquellas plazas que vaquen por renuncia, cesantía o fallecimiento.

La Secretaría de Obras Públicas cuenta como crédito para el personal Temporero, solamente el autorizado por la Ley General de Obras Públicas, de 15 de Julio de 1925, o sea el tres por ciento de la recaudación del "Fondo Especial de Obras Públicas", teniéndose que atender con este crédito no solamente a todo el personal que presta sus servicios en la Oficina Central, sino también al que se viene utilizando en los Distritos de ciudades y provincias.

Por las razones que anotamos, el movimiento de personal en la Secretaría de Obras Públicas, quedará limitado a la designación de los obreros necesarios para llevar a cabo cualquier obra cuya ejecución se inicie.

CONSTRUCCION DE CASA-ESCUELA, JARDINES, CAMPOS DE SPORTS Y VIVIENDA PARA MAESTROS, EN LOS COLONOS, NUEVA GERONA.

Por el doctor Carlos Miguel de Céspedes, han sido aprobados los contratos celebrados para la construcción de Casa-Escuela Jardines y Campos de Sports, y terminación de la Casa de vivienda para Maestros en Los Colonos, Nueva Gerona, Isla de Pinos, de acuerdo con la memoria, proyecto y presupuesto confeccionados al efecto.

El importe total de estos tres contratos, asciende a la suma de pesos $14.000, y para su pago se cuenta con la debida apropiación.

El doctor Céspedes ha dado instrucciones para que los trabajos sean iniciados, con carácter inmediato.

CONSTRUCCION DEL CUARTEL DE LA GUARDIA RURAL EN SANTIAGO DE LAS VEGAS.

El Secretario de Obras Públicas, ha impartido su aprobación al contrato celebrado para la ejecución de las obras de construcción de un edificio que se destinará a Cuartel de la Guardia Rural en Santiago de las Vegas, y cuyas obras, dada su urgencia, han sido ya iniciadas y se encuentran actualmente realizándose está acometiendo Obras Públicas, de recomendado el Hon, Sr. Presidente de la República.

Estas obras se están ejecutando bajo la supervisión inmediata del Negociado de Construcciones Civiles y Militares de la Secretaría de Obras Públicas, cooperando con dicho departamento, como delegado del Ejército, el Comandante de Ingenieros, señor Hernández Savio, y forman parte del plan de meporamiento que está acometiendo Obra Públicas, de acuerdo con los deseos del Hon. Sr. Presidente, en el orden de diversas construcciones que son necesarias para el Ejército en distintos puntos de la Isla.

El proyecto y presupuesto, aprobados oportunamente, importan la suma de $21,000.00, aproximadamente para cuyo pago se ha concedido la correspondiente apropiación.

AUTORIZACION PARA CONSTRUCCIONES EN EL LITORAL DE ANTILLA, BAHIA DE NIPE.

De acuerdo con las recomendaciones favorables del. Negociado de Mejoras en Ríos y Puertos, el Secretario de Obras Públicas, ha impartido su aprobación al acta y plano del nuevo replanto de las obras de construcción del muelel y almacenes, terraplenes y vías férreas, q. le fueron autorizados al señor Juan Suárez Guariola, en el litoral de Antilla, Bahía de Nipe, por .Decreto 905, de 22 de Julio de 1923.

De acuerdo con las recomendaciones favorables del Negaciado de Mejoras en Ríos y Puertos, el Secretario de Obras Públicas, ha impartido su aprobació al acta y plano del nuevo replanto de las obras de construcción del muelle, almacenes, terraplenes y vías férreas, que le furon autorizados al señor Juan Suárez Guardiola, en el litoral de Antilla, Bahía de Nipe, por Decreto 905, de 22 de Julio de 1923.

CONTRATO PARA LA REPARACION DE LA CARRETERA DE SANTA CRUZ DEL NORTE A BAINOA.

Ha sido autorizado por el Secretario de Obras Publicas, el contrato otorgado para la reparación a base de recargo y riego de material asfáltico, de los kilómetros 5 al 12 inclusives, de la carretera de Santa Cruz del Norte a Bainao, por Caraballo.

Estas obras tendrán un costo aproximado de $16,094.00, para las que e ha concedido la correspondiente apropiación con cargo al crédito asignado a la Provincia de la Habana para la reparación y reconstrucción de carreteras auxiliares en el presente años fiscal.

REPARACION DE TUBERIA MAESTRA

El Sub-Negociado del Acueducto de Albear, informa al Secretario de Obras Públicas, que por las cuadrillas del referido Sub-Negociado, se está procediendo a la reparación de una tubería maestra de 6 pulg., en la Calzada de Máximo Gómez y Carvajal, en donde existía un gran salidero de agua.

REPARACION DE LA CARRETERA DE PALATINO A SANTIAGO DE LAS VEGAS, POR VENTO Y WAJAY.

Ha sido aprobado por el Secretario de Obras Públicas, el contrato celebrado para las obras de reparación a base de recargo del kilómetro 21 y de bacheo de los kilómetros 15 al 20, inclusives, de la carretera de Palatino a Santiago de las Vegas, por Vento y Wajay, cuya ejecución se llevará a cabo de acuerdo con la memoria, proyecto y presupuesto confeccionados al efecto.

DEL GOBIERNO

LA CONSTITUCION DEL "CLUB DE LOS SOLTEROS"

Se pide permiso al Gobernador para celebrar carreras de bicicletas el 10 de octubre

VISITAS AL GOBERNADOR

Ayer visitaron al Gobernador señor Ruiz, los Alcaldes de Santiago de las Vegas, Comandante Ignacio Castro; Guanabacoa, Joaquín Massip; Regla, Fernando Boch; la Salud, Ricardo Morejón; San José de las Lajas, Pedro P. Mestre; Güines, José Díaz Valdivia; Güira de Melena, Lorenzo Falcón; Alquizar, Fernando Mederos; Melena del Sur, Francisco Ruiz; San Antonio de los Baños, Eduardo Rivero; San Antonio de las Vegas, José Acosta; Quivicán, Jaime Llambes Toldrá; Batabanó, doctor Antonio Pérez Olivera; Madruga, José Valera; Caimito, Miguel A. Castro, quienes acudieron con el Gobernador a despedir al Comandante Rogrio Zayas Bazán, Secretario de Gobernación que embarcó ayer en el Governor Cobb, para los Estados Unidos, vía Key West.

ASUNTOS DE LOS MUNICIPIOS

El Alcalde de Nueva Paz remite acuerdos tomados por la Cámara Municipal con fecha 17 del próximo pasado. El Alcalde de Quivicán remite los tomados en la sesión celebrada el día 20 del pasado.

FOMENTO

El señor Albín Tarride Ribis, solicita del Gobernador se le conceda permiso para celebrar el día 10 de octubre con motivo de la festividad de ese día carreras de bicicletas.

SOCIEDADES

La sociedad la Fraternidad presentó para su aprobación su reglamento; el Comité Central General Gerardo Machado y Morales comunica haber cambiado el nombre por el de Club General Gerardo Machado Morales; Santa Teresa de Jesús remite actas de juntas celebradas. El Club de Cazadores del Cerro solicita relación de los individuos que tienen licencia de cazar, la sociedad Tedsófica de Cuba, presentó reglamento.

El Club de los Solteros presentó para su aprobación el reglamento y la Unión de Dependientes del Ramo del Tabaco presentó varios escritos.

Defunciones ocurridas ayer en la Habana

Durante las últimas 24 horas se han registrado en la Secretaría de Sanidad los partes de defunciones siguientes:

Francisco Padrón, blanco, 3 meses, Reparto "La Lira", Dispepsia gastro intestinal.

Antonia Guerrero, mestiza, 74 años Figuras 6, Asistolia.

Consuelo Sánchez, blanca, 31 años, Cerezo s|n. Miocarditis.

Estela Izquierdo, blanca, 2 años, Carnero 25 y 1|2. Tuberculosis pulmonar.

Benito Ribadiella, blanco, 18 años, H. Calixto García, Tuberculosis, meningitis.

Josefa Olano, blanca, 75 años, San Miguel 146, Bronquitis crónica.

Ambrosio Sandina, negro, 50 años H. Calixto García, Avariosis.

Petrona Cuesta, negra, 28 años, H. Calixto García, Síncope.

Anastasia González, negra, 51 años H. Calixto García, Tuberculosis.

Abraham Gómez, blanco 55 años, H. Calixto García, Síncope.

Víctor Argüelles, negro 1 año, Quinta del Obispo 66, Gastro enteritis.

Santiago Rodríguez, blanco, 45 años, Compostela 110, Suicidio suspensión.

Julio Abá, amarillo, 49 años, H. Calixto García, Traumatismo aplastamiento.

Luisa González, negra, 59 años, Concordia 2, Tuberculosis pulmonar.

Longino Valdés, mestizo, 74 años, Cerro 472, Arterio esclerosis.

Norberto Dieguez, blanco, 20 meses, Vento 3 y 1|2 Gastro Enteritis.

Cuevas Chanas, mestiza, 30 años, Desagüe 7, Eclampsia.

Lilia Armenteros, negra, 63 años, Padre Varela 88, Reumatismo.

Manuel Ruiz, blanco, 62 años, Quinta Dependiente, Embolia cerebral.

Eduardo Blayquey, blanco, 33 años Quinta Dependientes, Hemorragia cerebral.

Ramón Pérez, blanco, 45 años, Quinta Dependientes, Apendicitis.

Gordan A. Campos, blanco, 52 años 21 entre E y F, Diabetis.

Jorque Roque Boza, blanco, 24 años, Suárez 24, Homicidio arma de fuego.

Juana Salazar y González, blanca, 1 año, Vives 125, Gastro colitis.

Oscar Martín y Corral, blanco, 76 años, Zequeira 3, Esclerosis cardio vascular.

Martín Labardi, blanco 72 años, Arroyo Apolo, Nepatitis.

PARA CADA AUTOMOVIL
PARA CADA CAMINO
PARA CADA BOLSA

La Goma de Cuerda para Fuerte Servicio FISK HEAVY DUTY TRANSPORTATION CORD. Fabricada por un procedimiento patentado, esta fuerte goma satisface las exigencias más duras de todos los automóviles usados para trabajos de transporte, y de todos los tipos de vehículos de entrega.

J. R. VASSALLO
Padre Varela 7
Havana
THE FISK TIRE EXPORT CO., Inc.
250 West 57th Street, New York, U. S. A.

FISK

Miss CRUSH

Aparecerá H O Y en persona en el

CINE "NEPTUNO"

Tanda de las 9.30

GANESE UN PREMIO

acertando las medidas correctas de

Miss CRUSH

Examine la figura de Miss CRUSH. Véala después personalmente, en sus distintas apariciones en los teatros y cines de esta ciudad y llene entonces el cupón.

Primer Premio . . . $100.00
Segundo Premio . . . 50.00
Tres Premios de . . . 25.00
Diez Premios de . . . 10.00
Diez Premios de . . . 5.00

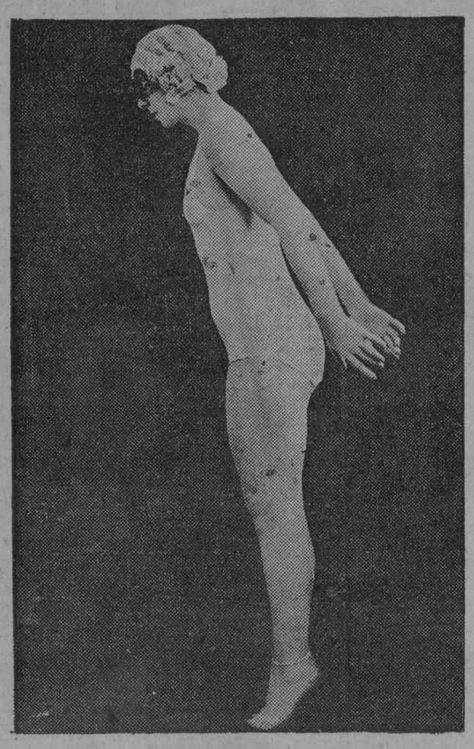

Medidas de Miss CRUSH

Altura_____ Cintura_____ Caderas_____
Pierna_____ Cuello_____ Busto_____
Muslo_____ Tobillo_____ Peso _____
(Todas las medidas son en pulgadas)

Nombre: _____
Calle y No.: _____
Ciudad: _____
Escriba con la mayor claridad posible y envíelo a:
Miss Orange CRUSH -- Benjumeda y Oquendo. Habana.

Cuando desee refrescar
Tome
ORANGE CRUSH

Cuando se Resfría

No hay que dosificar el delicadito estómago con tanta medicina que les desarregla a los niños la digestión. Trátese el catarro externamente con frotación de Vicks en pecho y garganta.

VICKS VAPORUB

VERMIFUGO DE B.A. FAHNESTOCK
PARA LOMBRICES
Un remedio eficaz para expulsar lombrices
PARA NIÑOS Y ADULTOS
Absolutamente Inofensivo
De venta desde 1827
B.A. FAHNESTOCK CO.
Pittsburgh, Pa., E.U. de A.

PLENITUD

De fuerzas, de energías, de vigor, de alimentos y de ánimos, tiene el hombre joven. Los años se lo hacen perder y si sabe y tiene acierto, tomando las Píldoras Vitalinas, recupera lo que ha perdido, se vigoriza y prepara para nuevos esfuerzos, luchas y sacrificios. Píldoras Vitalinas reverdecen la edad, rejuvenecen, hacen joven al desgastado y al arruinado físicamente. Todas las boticas las venden y en su depósito El Crisol, Neptuno y Manrique. Habana.
1 d-4

Curarán estos dolores de riñones

porque existe un excelente medicamento que desinfecta de una manera rápida y segura las vías urinarias: las *"Tabletas Schering de Urotropina"*. Son apreciadas por los médicos de todo el mundo como de acción sin igual. Curan las cistitis, asi como los procesos infecciosos de las vías urinarias en general, aclarando la orina turbia, aniquilando los dolores, etc. Al mismo tiempo previene la Urotropina-Schering contra las enfermedades infecciosas, como el tifus, la gripe, etc. Insista siempre en el envase original con el "Angulo Schering": Frascos de 50 tabletas de 0,5 gr.

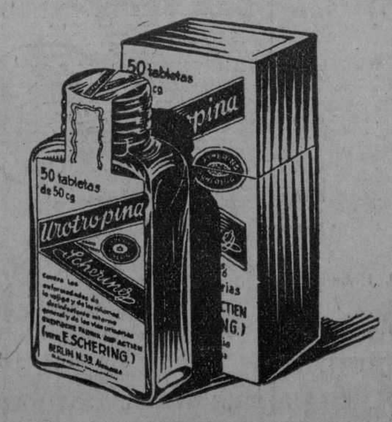

80214501

M.E.C.D. 2016

JABÓN

ORGIA

Extracto. Polvos. Loción. Crema. Brillantina.

PROVEEDORES DE LA REAL CASA ESPAÑOLA

MYRURGIA

Barcelona - España

MISCELANEA

LOS ENGAÑA-BOBOS

¿Cuánta gente habrá viviendo de los bobos? Un antiguo dicho criollo dice que "todos los días se levanta un tonto".

No lo creo. Si solamente fuera uno el que se levantara, la infinita mayoría de los humanos no podría vivir. De esta suerte, en mi concepto el número de los bobos corre parejas con la cantidad de cigarros Especiales de La Gloria que se consumen en diez horas, que ya es mucho decir.

Es más. Por cada persona con sentido común hay diez y nueve mil idiotas con apariencia de gente normal. Y de esta cifra no rebajo nada aunque me regalen varias cajas de maltina Tívoli y sidra Cima.

Me viene a la mente esto, porque hablando anteayer con mi buen amigo Manuel Fernández, socio-gerente de la casa P. Fernández y Co., que, por los limpios impresos que hace, es tan renombrada como el vermú Pemartín y las corbatas Rusquellanas, sentí voces en la calle y al acercarme a la puerta vi gesticulando a un individuo que según él regalaba la mar de objetos de suma utilidad.

Efectivamente. Me puse a observarlo y en honor de la verdad confieso que el charlatan es un hombre listísimo digno de tomar el chocolate de La Gloria.

—Esta caja de polvos—decía—se regala. Este sujetador de cuellos se da gratis. Por este par de yugos no cobro nada.

Pues he llegado aquí con tan buena suerte como la alta calidad del gofio de La Favorita—pensé—. Es la primera vez que llego a un sitio donde todo se regala.

Estuve tentado a preguntarle al individuo charlatan, el por qué de aquella merced, pero no me dió tiempo. El hombre regalaba los yugos, el prendedor y la caja de polvos, pero... era necesario comprarle un botón dorado... Algo así como si yo me pongo a ofrecer una caja de coñá o jerez-quinado Pemartín, regalada, y luego salgo con la cantaleta de que para tener opción al regalo hay que adquirir antes un par de medias de las que venden baratísimas en "Los Precios Fijos", abonándome por ellas cincuenta pesos...

¿Se quiere negocio más redondo? Bien, pues algo por el estilo era lo que ofrecía el orador callejero. Lo más chocante del caso es que mucha gente se apresuraba a adquirir el botón creyendo que engañaba al embaucador. Los había que llamaban a sus amigos como para que les agradeciesen el favor de brindarles tan buena oportunidad de adquisición.

Es enorme la idiotez humana en eso de no distinguir lo que es un bello objeto de arte cual los que vende "Le Trianon" en Galiano 91, de otra cosa que no vale un pitoche.

Recuerdo que no hace aún mucho tiempo se exhibían en un escaparate, vulgo vidriera, unas cuantas cajas de jabón, frascos de colonia, polvos, perfumes, etc... Toda la mercancía estaba marcada, cada artículo tenía un letrero que decía poco más o menos: Un pomo de esencia marca "Vanguardista", noventa y cinco centavos; dos un peso. Y así sucesivamente.

Bueno, pues la gente idiota formaba cola para entrar a comprar. Creían a pies juntos que se llevaban por cinco centavos un pomo de esencia. Algo así cual si la "Casa Iglesias" de San Rafael 46 regalara los nuevos discos para "Ultrafónica" que acaba de recibir.

Lo lógico en ese caso, era darse cuenta de que cada pomo valía cincuenta centavos y que ponerle el valor de noventa y cinco, para dar dos en un peso, era una añagaza para cazar incautos.

Es un sistema de engaña-bobos, por el estilo del que usan muchos marcando las mercancías con un precio alto, para luego pasarle una raya por arriba y poner otro precio más inferior bajo el primero, dando a entender que lo que antes estaba marcado con cincuenta pesos se vende en cartorce.

Y que debe darles resultado no cabe duda, porque de lo contrario no se tomarían la molestia de hacer todas esas combinaciones.

Bien es cierto que sino abundaran los bobos no se como diablos iban a vivir los listos.. .. ..

Esa tos pertinaz que le priva de dormir desaparece con las primeras cucharadas de Grippol Bosque.

La sesión celebrada el pasado jueves por el Rotary Club Clux Klan... ha sido dedicada a la escultura. Si yo no supiera que todo cuanto se trata en esos almuerzos es algo así como llamar a Cachano con dos tejas, o lo que es lo mismo comer y pasar el rato pronunciando discursos más o menos soporíferos, les aconsejaría que pidiesen fueran retiradas esas estatuas sicalípticas y mal formadas que "adornan" el paseo de Martí... Sobre todo una de mujer que está en el tramo comprendido entre Teniente Rey y Dragones y que talmente parece que el "escultor" le ha puesto los pectorales en la parte baja de la espalda.

Pero como todo esto sería tan inocente cual pedir peras al olmo, me callo.

Pan exquisito, dulces y postres selectos, ranchos de víveres inmejorables a buenos precios y bien pesados, debe pedirlos a "El Cetro de Oro" sito en Reina 103, teléfono, A-3812.

"El señor Ministro de San Domingo ha ido a visitar la Comisión de Azúcar".

Es de esperar que por lo menos le hayan dicho palabras muy dulces.

Según el doctor Bustamante, el porvenir de Cuba está en la fuerza que se impulse a la emigración.

Pues de seguir embarcando la gente para Europa por no encontrar trabajo aquí, tenemos que pensar dolorosamente que es un porvenir que se ha convertido en un **pormarchar.**

Platos criollos y a la española se los servirán en el restaurante "Gran América", de Industria y Barcelona, que está regentado por el gran Chinchurreta.

Leo:

"La Junta de Subsistencia va a arbitrar más recursos con la rifa de un caballo y un cuadro."

No se necesita de rifa ninguna.

Con reintegrar al Tesoro la mitad de la fortuna que tienen en la actualidad los que en el tiempo del señor Zayas disfrutaron de altos puestos, pueden inclusive terminarse las obras del Capitolio sin ningún desembolso por parte del Estado.

Todavía tiene usted tiempo de aprovechar las innumerables gangas que liquida La Rusquella con motivo de dar próximo comienzo a la fabricación de su bello edificio. Hay Rusquellanas desde veinte centavos en adelante y puede comprar por un peso lo que vale siete.

El doctor R. C. Rey, ilustre naturólogo argentino, que se encuentra en esta capital desde hace unos días, tiene el propósito de ofrecer algunas conferencias científicas y doctrinarias. Algunos de los temas que va a tratar será sobre el perfeccionamiento de la especie, profilaxis social, el naturismo como elemento social de progreso, origen y causa de los parásitos, etc.

Esto de los parásitos no debe de mencionarlo para nada, no sea que algunos representantes a la Cámara se den por aludidos...

Los señores Enseñat, Ubalde y Co., S. en C., de Galiano, 40, invitan a usted a que vea la gran Exposición de cerámica española que tienen en la citada calle y número.

Entre otras obras de arte admirables, figura el fusilamiento de patriotas españoles, obra del inmortal Goya, insuperablemente reproducida.

He aquí un cable de la Madre Patria que me deja patidifuso:

"Desde el día primero de Octubre próximo regirá en toda España el descanso nocturno para las mujeres obreras."

¿Pero es que las mujeres no descansan allí ni por la noche?...

"De la "Habanera": He ahí lo que debe decir usted cuando entre en un establecimiento y quiera refrescar con gaseosa o naranjada. Es la mejor de todas las que se fabrican hasta la fecha.

Cuatrocientas mil pesetas han abonado por unas tablas pintadas por Huguet.

Si las que hacen a cada rato Capablanca y Uzcudun valieran tanto, se harían millonarios en pocos meses.

Desgraciadamente, las de estos señores no valen ni para hacer un mal mueble.

Señores estudiantes: La "Casa Amado", de Galiano, 21, tiene los libros que necesitáis para empezar vuestro curso, y todos los precios han sido rebajados en esa casa con arreglo a la situación.

Una curiosidad diaria.

Criptografía criminal.

Es un hecho no tan conocido como los tabacos "Eloísas" de Partagás, el de que los ladrones profesionales usan frecuentemente escrituras cifradas para comunicarse con sus confederados. En el "Museo Negro" o museo criminológico de la Dirección de Policía de Londres se conservan muchos criptogramas de esta clase encontrados en las residencias de los criminales registradas por los detectives.

Todos los mensajes que se conservan en el referido Museo han sido descifrados, menos uno. Esta única excepción, que ha burlado los esfuerzos de todos los peritos, fué encontrada en casa de un ladrón llamado Macdonall, sentenciado a veinte años de presidio por tentativa de asesinato de un inspector de Policía.

Los peritos del Ministerio de Estado, los del Servicio Secreto y otros muchos han tratado inútilmente de descifrar el misterioso criptograma. Sólo han podido asegurar que se trata de un criptograma auténtico, y no de una aglomeración de letras y de signos como al pronto pudiera creerse; pero su combinación debe de ser muy extraordinaria, para que no puedan dar con la clave personas que han descifrado otros muy intrincados. Sólo uno de ellos costó descifrarlo seis semanas de trabajo asiduo, que fué recompensado bastante bien, pues el criptograma dió la pista para descubrir el sitio donde estaban escondidas unas joyas que valían dieciocho mil duros.

MARMOLES. LOS MEJORES, "CASA MANFREDI"

Efemérides.

1419.—Septiembre 10.)—Asesinato de Juan sin Miedo en Monteseau.

1893.—Atentado contra el General Martínez Campos en Barcelona.

1852.—Urquiza es depuesto de su Directorio en la Argentina.

1821.—El general Olañeta se incorpora al Virrey Laserna para el socorro al Perú.

1371.—Creación de alcaldes de Rastro y de hijosdalgo, pongo por boberías.

1905.—Roosevelt sienta a su mesa a los plenipotenciarios de la paz.

1468.—Paz de Anconis entre el duque de Kictaus y Francia.

Horóscopo del día.

Los nacidos el 1 de Septiembre serán de carácter veleidoso.

La nota final.

Un individuo le enseña a un amigo una cobra, de la familia de las víboras, y le dice:

—Acércate, no le tengas miedo. Es una cobra que no hace nada.

—¿Cobra y no hace nada?... Pues di mejor que es un representante o un senador.

Para que le cobren a usted poco por los trajes que adquiera siendo éstos de la mejor clase, tiene que ir a "Le París", de Zulueta y Neptuno, Manzana de Gómez. Es permanente la liquidación.

¿Cuál es la letra que más se mueve?

La jota.

Luis M. SOMINES

Para el peinado perfecto ambos usan Stacomb

Mantiene Peinado el Cabello

NOTICIAS DEL PUERTO

EL SUPERVISOR DEL DEPARTAMENTO DE INMIGRACION DISPUSO EL CESE DE TODOS LOS EMPLEADOS TEMPOREROS

El vapor "Alfonso XIII" que llegará mañana a nuestro puerto viene de nuevo mandado por su capitán Gibernau, por haberse terminado la licencia de que venía disfrutando.—Llegó el "Cuba"

El Supervisor del Departamento de Inmigración, Comandante Díaz Brito, dió órdenes para que todos los empleados temporeros que estaban prestando servicios con cargo a créditos destinados a otras atenciones, fueran declarados cesantes, y los que pertenecían a otras dependencias del Estado, y que estaban en Comisión pasaran a sus cargos en las Oficinas de donde procedían.

Otra de las disposiciones dictadas por el Comandante Díaz Brito, fué la de ordenar la libertad de todos los detenidos por haber tratado de introducirse en los Estados Unidos, por no hallar razones legales para su detención.

EL CUBA AMERICANO

De Tampa y Key West llegó ayer tarde el vapor americano 'Cuba' de la Peninsular Occidental S. S. Co., que trajo carga general y 74 pasajeros entre ellos los señores Ramón Fernández, Pomero y Nichols y familia, Aurora Avellanal, Nazario López, Gabriel Ferro y familia, José Romaguera, Manuel Fernández y señora, Edmundo Graulier y señora, Juan J. Menocal, José A. Palacios, Evelio Quintero, Brígida Zayas y Guillermo Villareal.

LE CAYO UNA PIEDRA DE CARBON

Trabajando en los muelles de Tallapiedra, sufrió una herida contusa en la cabeza el jornalero Manuel Sorin Blanco, vecino de Avenida número 4, al caerle desde un aparato trasbordador una piedra de carbón.

LOS FERRIES

Los ferries Estrada Palma y Joseph R. Parrot, llegaron ayer de Key West con 26 wagones cada uno de carga general.

—El vapor danés Ambebrog llegó ayer de Filadelfia con carbón mineral y de Pascagoula, en lastre, llegó la goleta americana Flechas.

EL CORREO DE LA WARD LINE

Para New York zarpará al medio día de hoy el vapor correo americano 'Siboney' de la Ward Line que lleva gran cantidad de carga general y 180 pasajeros entre ellos los señores Felipe Taboada, Domingo Fernández e hijo, doctor Miguel Díaz y Arturo I. Hoe, propietario de la fábrica de rotativos Hoe, Juan Arencibia y señora y los estudiantes Virgilio y Dolores del Pino, Rafael Lloret, Braulio Zel Charles Vaurie, José G. Abreu, Eulalia y Ana Pons, así como 50 chinos.

—Además embarcaron los señores Domingo Berhar e hijo, Juan Linares, Julio de Cárdenas y señora, Julio César Pérez, Samuel Tolón, Francisco Seigle, Gertrudis Turro, Adela Alonso, Adela Montero, Juan J. Plas y familia, Alberto Quirós y señora, Luis Estévez, Martín Mora, Leopoldo de Sola, Gerardo Hernández, Carlos Domínguez.

GIBERNAU VUELVE EN EL ALFONSO XIII

Terminada la licencia que le fué concedida al experto Capitán don Agustín Gibernau, éste viene al mando del vapor Alfonso XIII que como ya hemos publicado llegará mañana, domingo, al amanecer, con carga general, 370 pasajeros para la Habana y 130 en tránsito para Méjico, para donde seguirá viaje el lunes.

EL BLANCO DE NEW ORLEANS

Procedente de New Orleans llegó ayer el vapor americano 'Abangarez' de la Flota Blanca, que trajo carga general y 47 pasajeros entre ellos los señores José Guerra y señora,

Concierto

Programa del Concerto que [se]rá ejecutado en el Malecón, por la B[an]da de Música del Estado Mayor G[e]neral, el domingo 11 de Septiemb[re] de 1927, y trasmitido por la Est[a]ción P. W. X. de la Cuban Teleph[o]ne Company

DE 8 A 10 P. M.

1.—Marcha Fox "HABANA" E. L[e]cuona.

2.—Overtura "EL RELOJ DE LU[]CERNA" M. Márquez.

3.—Prólogo de la Opera "PAYA[]SO". Leoncavallo.

4.—"RAPSODIA HUNGARA NU[]MERO DOS." F. Listz.

5.— Peza Característica "TH[E] PARADE OF THE WOODDE[N] SOLDIERS".

6.—Fantasía de la Opereta "EVA" (A peticnón) F. Lehar.

7.—Danzón "EL BARQUILLERO" F. Rojas.

8.—HIMNO NACIONAL CUBANO P. FIGUEREDO.

José Molina Torres M. M.— Capitán Músico, Jefe y Director de la Banda.

Nicolás Bárcenas y un grupo de ar[]tistas, que componen la organizació[n] musical 'Trovadores de Tamaulipas' Méjico, los que han hecho un recorr[i]do por varios estados del sur de los Estados Unidos.

JABON CASHMERE BOUQUET DE COLGATE

Usándolo todos los días
Conserva la piel juvenil y bella
Perfume delicioso

25 Cts. en E.U.A. 25 Cts. en Cuba

GRATIS

Llene y mande este cupón y recibirá a vuelta de correo una muestra de jabón CASHMERE BOUQUET y un ejemplar del folleto "La Manera Natural de Adquirir la Belleza del Cutis". Los consejos y recetas de este folleto tienen la sanción de célebres especialistas de la piel.

Sres. Colgate and Co.
Arsenal 2 y 4 Apartado 2101 Habana

Nombre ________
Calle y número ________
Población ________
Provincia ________

Una muestra de jabón CASHMERE BOUQUET y un folleto.

Distribuidores: Starks Incorporated, Arsenal 2 y 4, Habana.

MANUAL DEL PROCURADOR
Y DEL MANDATARIO JUDICIAL

Por el Dr. ISMAEL SEGURA Y G. MENOCAL
(Publicación autorizada por Decreto Presidencial)

Obra redactada conforme al Reglamento para exámenes de aspirantes a Procuradores, acordado por la Sala de Vacaciones del Tribunal Supremo en funciones de Sala de Gobierno en 7 de Agosto de 1909, conteniendo también los textos legales que esas disposiciones exigen literalmente.

En este libro está incluído todo lo que es necesario conocer a Procuradores y Mandatarios, ajustado a nuestras costumbres y nuestra legislación. Es de gran utilidad para quien desee presentarse a exámen y para quien desee ejercer a su amparo, ya que contiene todos los artículos de las Leyes, Reglamentos, Ordenes, etc. que hayan de citarse en toda clase de escritos y en todo género de promociones y un gran número de datos muy útiles que sería prolijo enumerar

Forma la obra un tono de cerca de MIL páginas, en 4o. magníficamente impreso y encuadernado en tela inglesa. Precio.. .. .. $ 7.00

EVOLUCION DE LOS SERES VIVIENTES
por G. A. CABALLERO, S. J.

El autor, profesor de Biología de la Universidad de Fordham, New York, expone de modo claro, sencillo, sintético y rigurosamente científico, la evolución de los seres vivientes en contraposición con la famosa teoría de Darwin. En esta obra se demuestra la posibilidad de la evolución por otros derroteros que abren un magnífico campo de investigación, lleno de esperanzas.

Forma la obra un tomo en 4° magníficamente impreso, ilustrado con grabados interesantes y encuadernado en tela. Precio .. .. $ [illegible]

DEONTOLOGIA MEDICA EN LAS TENDENCIAS SEXUALES DE LOS CELIBES
por ANTONIO CASTRO CALPE, S. J.

En esta obra se estudia profundamente el problema de la cuestión sexual, con admirable acierto. Contiene estadísticas y datos de primera mano en los que basa su teoría y a la vez se ofrece una solución al pavoroso problema.

Forma la obra un tomo en 4° encuadernado en tela.. .. .. $ 1.60

LA REINA MARIA LUISA Y BOLIVAR
por el MARQUES DE VILLA URRUTIA

Un episodio histórico lleno de interés, que descubre las relaciones habidas entre estos dos personajes.

Precio del ejemplar a la rústica.. .. .. .. $ 0.60

CURSO GENERAL DE QUIMICA
por IGNACIO PUIG, S. J.

Un manual práctico que contiene las experiencias del autor durante 13 años. Todo cuanto es conocido en Química, está expuesto en esta obra, de modo sencillo y claro, pues está redactada para servir de texto en Institutos y Universidades.

Precio del ejemplar en cuadernado en tela.. .. .. $ 3.00

OTRAS NOVEDADES

FAURE (ELIE). HISTORIA DEL ARTE. EL RENACIMIENTO. III Edición ilustrada con numerosos grabados. Precio de este tomo.. .. .. $ 2.40
[B]OUTROUX (PIERRE). LAS MATEMATICAS. 1 tomo en 8° rústica.. .. .. 1.00
[S]IMMEL (JORGE). SOCIOLOGIA VI y VII. Cruce de los círculos sociales y El pobre. Disgresiones sobre la negatividad de ciertas conductas colectivas. 1 tomo en 4° a la rústica.. .. .. 0.70
[O]RTEGA Y GASSET (JOSE). MIRABEAU o EL POLITICO. Ensayo histórico sobre la vida de este eminente político de la Revolución. 1 tomo en 4° a la rústica.. .. .. 0.60
[Z]AMIATIN (E.) DE COMO SE CURO EL DONCEL ERASMO. Narración interesante ilustrada con multitud de láminas de Kustodiev. Madrid. 1 tomo en rústica.. .. 0.60
[V]ALERA (JUAN). CUENTOS. Tomo XI de sus obras escogidas. 1 tomo rústica.. .. .. 1.00
[V]ERONA (GUIDO DA). LA DANZA DELANTE DE LA GUILLOTINA. Novela. 1 tomo en 8° a la rústica.. .. 1.00

LA MODERNA POESIA
Obispo 135. Apartado 605. Teléfonos A-1171, 1172 y 1173. Habana.

LIBRERIA CERVANTES
Avenida de Italia 62. Apartado 1115. Teléfono A-4958. Habana

Capacidad

CUANDO ud. viaje y vea nuevos tipos y nuevos paisajes, en el desierto u otro lugar cualquiera, haga uso de su Pluma Wahl.

Llénela de tinta antes de partir y tenga la seguridad de que esta pluma, con su cilindro delgado pero resistente, prestará eficaces servicios durante todo el viaje sin necesidad de volverla a llenar.

Celestino Fernández & Hijos
Agentes exclusivos para Cuba
Gonzalo de Quesada 63 y 65, Habana

THE WAHL COMPANY
NEW YORK, U. S. A.

Dolores de Muelas se quitan con RELAMPAGO No quema la boca

NEVERA ELECTRICA KELVINATOR

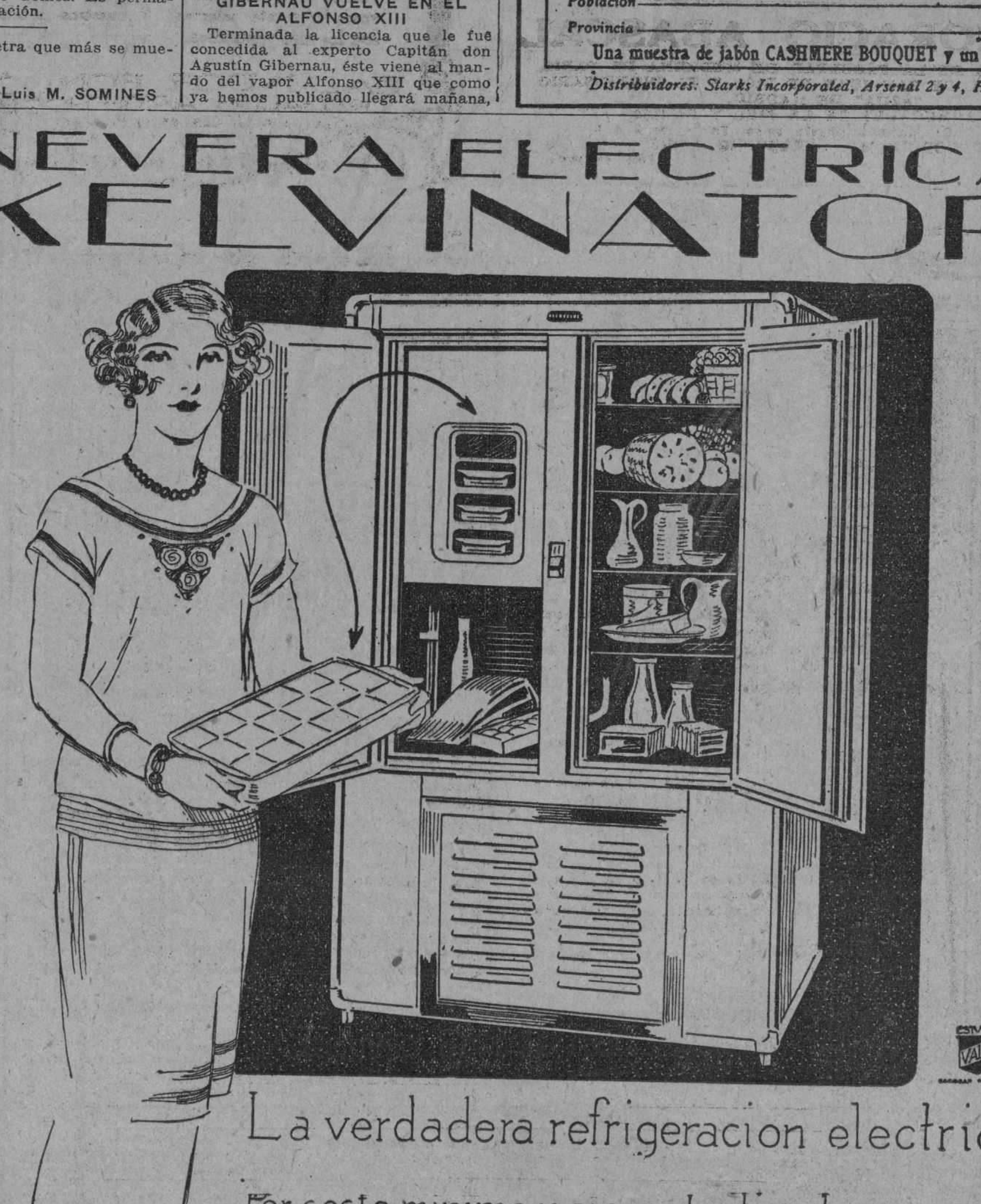

La verdadera refrigeracion electrica

Por costo minimo y sin molestia alguna para Ud.-trabaja automaticamente- su nevera mantiene igual refrigeración durante el dia y la noche. Trabaja desde 0 grado hasta 10, segun se desee, y, fabrica todo el hielo, mantecado y helado que se necesite.

En un pais tropical como Cuba, la nevera es lo primero

ARELLANO Y CIA

CASA PRINCIPAL: MARTA ABREU (AMARGURA) Y HABANA TELEFONO A.3329
GRATIS SE ENVIA CATALOGO A QUIEN LO SOLICITE

ANUNCIESE EN EL "DIARIO DE LA MARINA"

M.E.C.D. 2016

Sábados y Lunes

de "La Filosofía

La esperamos hoy, lectora.

LA ESPERAMOS, DISPUESTOS A QUE SALGA MAS COMPLACIDA QUE NUNCA, DE ESTA SU CASA, ofreciéndole para ello

EL ARTICULO QUE USTED DESEE A MENOR PRECIO DEL QUE PENSARE PAGAR

Saldos

TOALLAS DE 110 centímetros, a **28 Cts. una.**

VESTIDOS EN TODAS TALLAS Y COLORES, PARA NIÑAS, a. . . . . **45 Cts.** uno.

VESTIDOS PARA NIÑAS, delicadamente bordados y calados, a. . . . . **75 Cts.** uno.

CAMISAS Y PANTALONES DE JERSEY PARA SEÑORAS, a. . . . . **60 Cts.** pieza.

Telas

VOILES BORDADOS, doble ancho, a . . . **15 Cts.**

LINOLAN ESTAMPADO DOBLE ANCHO, colores firmes, a. . . . . **27 Cts.**

GUARANDOL FRANCES DE HILO, surtido completo de colores, a. . . . . **34 Cts.**

GUARANDOL BELGA DE HILO COLOR ENTERO (Precio corriente 65 centavos) Hoy a. . . . . **40 Cts.**

OLAN COLOR ENTERO, en 48 colores, a. . **40 Cts.**

OLAN ESTAMPADO DE HILO, DOBLE ANCHO (3 varas son suficientes para un vestido), a. . . . **50 Cts.**

OLAN COLOR ENTERO FINISIMO. (Propio para ropa interior), a. . . . . **58 Cts.**

CORTES DE GUARANDOL PARA VESTIDOS. Corte de 4 varas, a. . . . . **60 Cts.**

CORTES DE GUARANDOL DE HILO, ESTAMPADO O LISO. Corte con 3 varas, a. . . . . **98 Cts.**

CORTES DE GUARNICION DE GUARANDOL ESTAMPADO, a. . . . . **$1 15.**

CRETONAS con una yarda de ancho, a. . **20 Cts.**

Nuestro Departamento de Telas de Seda, reviste un atractivo soberbio para usted, lectora, porque contiene un surtido extensísimo en todas calidades, a base exclusiva de los dibujos y colores más nuevos.

CREPE MONGOL COLOR ENTERO, a. . . . **$1.80**
CREPE BELVEDERE y FLAT CREPE, a. . . . **$1.90**
SEDAS FLOREADAS, en estilos infinitos, a **$1.75**
CHIFFONES ESTAMPADOS, labores menudas, **$2.75**

Es tal la cifra de venta que alcanzan los Vestidos cuyos modelos exponemos en una de nuestras vidrieras, que dentro de muy pocos días no tendremos uno sólo. SEPARA HOY EL DE USTED.

A $2.40, $3.00 y $4.50.

ZENEA (NEPTUNO) La Filosofía Y SAN NICOLAS

DR. HORACIO ABASCAL

ESPECIALISTA DE LA FACULTAD DE MEDICINA DE PARIS, DEL HOSPITAL DE SAN JUAN DE DIOS Y EL DISPENSARIO "AZUA", DE MADRID.
ENFERMEDADES DE LA PIEL Y SIFILIS
CONSULTAS: Mañana, previo aviso. Tarde, de 2 a 4.
CONCORDIA 66. — TELEFONO A-6442.

8456 15 sep.

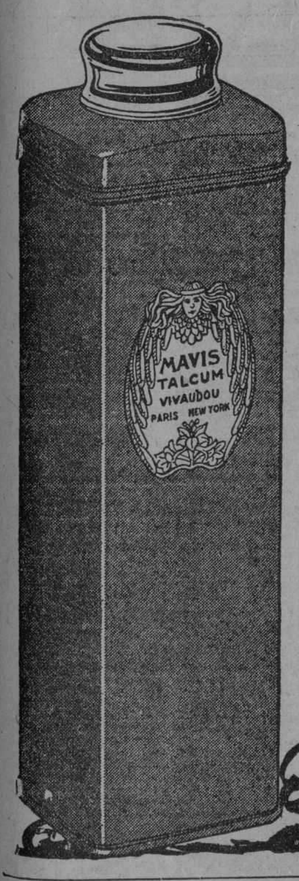

Fresco como la lluvia

"Mavis"... el nombre mismo es agradable. Estos afamados polvos se preparan del más fino y más suave talco italiano, científicamente boratado y perfumado con la esencia Mavis. Deléitese usted con la comodidad que proporciona polvearse todo el cuerpo con este talco tan puro. Viene en su precioso envase rojo.

V. VIVAUDOU, Inc.
Paris *New York*

TALCO
MAVIS
DE VIVAUDOU

El Talco Narcisse de Chine es también de calidad excepcional y tiene aprisionado el delicioso perfume del narciso chino de blancos pétalos.

Agente E. Lopez P.
General F. de Andrade 19
Habana

DURANTE LA ESTACION CALUROSA cuando usted, se fatiga fácilmente y le falta energia, se siente abatido, nervioso, irritable y debilitado, tome una cucharadita de SALVITAE en un vaso de agua.

REFRESCA, VIGORIZA, LIMPIA Y PURIFICA.

Salvitae

Estimula el HÍGADO, y los RINONES entona la DIGESTIÓN, limpia y purifica el CONDUCTO INTESTINAL, elimina el ÁCIDO URICO, evita la POSTRACIÓN y la LANGUIDEZ.

ANUNCIESE EN EL "DIARIO DE LA MARINA"

HABANERAS

SAN NICOLAS
DIAS

Hoy.

San Nicolás de Tolentino.

Está de días una dama amiga, Nicolasa Zabala de Llerandi, a la que mando la más afectuosa de las felicitaciones.

La señora de Llerandi, tan buena y tan caritativa, se verá muy festejada, como siempre en esta fecha, por las muchas amistades que cuenta en la sociedad habanera.

Entre los caballeros que están de días saludaré en primer término al **clubman** muy querido Colín de Cárdenas.

Está de temporada.

En Martín Mesa.

Allí se encuentra, en el hotel del famoso balneario, según acostumbra todos los veranos.

Es el santo hoy del doctor Nicolás Gómez de Rosas, director de la Policlínica Nacional y cirujano de larga, honrosa y brillante historia.

Nicolás Azcárate.

Nicolás Zayas.

Nicolás Mendoza.

Nicolás de Cárdenas, Nicolás Planas, Nicolás Pereira, Nicolás Conejo, Nicolás Cosculluela, Nicolás Izquierdo, Nicolás Reyes, Nicolás Alvarez y Colín de Cárdenas, presidente del Colegio de Procuradores.

Colás de Cárdenas.

Ausente en Europa.

Nicolás Almeyda, maestro de obras muy conocido, cuyo santo se celebrará, como todos los años, en su lujosa residencia de Infanta.

Un antiguo compañero del periodismo, el doctor Nicolás Pérez Raventós, catedrático auxiliar de la Universidad.

Y ya, por último, el simpático y bien querido capitán Colín Terrera.

¡A todos, felicidades!

EN EL TENNIS

Una fiesta deliciosa.

Encantadora.

Fué en el **Vedado Tennis Club** durante las últimas horas de la tarde de ayer.

Organizada por un grupo de lindas **jeunes filles** en obsequio de dos adorables criaturas que van a ingresar en el Colegio del Sagrado Corazón.

Fefita de Sola.

Y Charito Ortiz.

Entre la concurrencia, en término principal, la adorable Fina de Arias y de Soto.

Livia Averhoff.

Ofelia Silva.

Nenita Azpiiazo.

Rosita y Nené Leal, Graziella y Margarita Miranda, Ofelia Pedroso, Carmita Ortiz y **Cuchuca** Barraqué.

Poupé Venero.

Lindísima!

Marta Díez Muro, Alicia Castellanos, Eva Freyre, la encantadora María Felicia Nogueira...

Y más, muchas más, que contribuían con su presencia al mayor lucimiento de la fiesta.

Reinó el baile.

Desde primera hora.

UNA NOCHE EN VENECIA

Comidas bailables.

De sábado en sábado.

Comienzan en el **Habana Yacht Club** hoy para seguir ya por todo lo que resta de la temporada.

Fiesta típica, de expresión singular, la que se ha organizado para inaugurarla.

Una noche en Venecia.

Tal es su título.

Por el **chef** de la veterana sociedad náutica se ha combinado un **menú** de platos italianos.

No faltará el Chianti.

El vino de Alfredo de Musset.

Lo apuraba con deleite el cantor de **Rolla** cuando errante y solitario paseaba sus nostalgias por el Lido.

Animada será la fiesta.

Con un decorado alegórico.

CINE Y BAILE

Otra fiesta hoy.

Entre las de la noche.

Es la del **Vedado Tennis Club** con el doble aliciente del cine y del baile.

Se proyectará la película **La Pérfida**, muy bonita, muy interesante.

Creación de Valentino.

De las más celebradas.

A la exhibición de **La Pérfida** seguirá el baile en el piso de granito de la aristocrática sociedad.

Durará hasta la una.

Con la orquesta de los Palau.

(Continúa en la pág. SIETE)

LE TRIANON
JOYERIA Y OBJETOS DE ARTE

El Lunes, 12....

...estará "de días" **María.** Cualquier regalo que para ella elija en **LE TRIANON,** se destacará triunfalmente por su arte, elegancia y novedad. Sólo ofrecemos artículos distintivos, verdaderamente selectos. Y nuestros precios son los más ventajosos.

SALVADOR FONDÓN
REGALOS ARTISTICOS
GALIANO 91 CASI ESQ. A SN. RAFAEL

Se acaba el compañerismo

cuando no hay más que una taza de café de **"La Flor de Tibes"** y son dos personas a tomar.

A-3826. BOLIVAR 37. M-7623.

OPINA LA JUNTA DE EDUCACION QUE LA ENSEÑANZA SE DESMORALIZA, SI NO SE PAGA PUNTUALMENTE AL MAGISTERIO

Los maestros interinos serán distribuídos por el Presidente de dicha Junta mientras se presenta un proyecto de reglamento.

Se gestionará la concesión de gratificaciones a los conserjes

La Junta de Educación de la Habana celebró el lunes su primera sesión de Asuntos Generales, bajo la presidencia del doctor José Manuel Otazo y con la asistencia de los vocales señores Leopoldo Fernández Ros, René Pérez Abreu, José Toscano, Pablo Riverón y Alejo Delgado, actuando de secretario el señor Oswaldo Valdés de la Paz.

Asistieron también a la reunión el señor Abelardo Saladrigas, Inspector del Distrito y el doctor Gabriel García Galán, Administrador Escolar.

PRINCIPIO DE LA SESION

El señor Otazo dió lectura al acta anterior, presentada por el Secretario, la cual fué aprobada en todas sus partes, expresando entonces el mencionado presidente los asuntos a tratar: La apertura del curso y el problema de los sustitutos.

El primer asunto fué sometido a la consideración de la Junta, la cual acordó dar un voto de confianza a su Presidente para la organización de todo lo concerniente a la fiesta de apertura de curso.

SUSPENSION DEL REGLAMENTO DE SUSTITUTOS

El señor Otazo, Presidente de la Corporación dió lectura al informe presentado por el señor Abelardo Saladrigas, Inspector del Distrito, sobre su actuación durante el curso de 1926 a 1927, del cual se dió por enterada la Junta; pero al leerse la parte relativa al problema planteado por los maestros sustitutos, en el que cada inspector auxiliar afirma la deficiencia existente en ese cuerpo de maestros, se acordó suspender provisionalmente el actual Reglamento de Sustituciones, hasta que el señor Inspector del Distrito presente un proyecto nuevo. Mientras tanto el señor Presidente de la Junta podrá distribuir libremente a los maestros sustitutos.

El problema consiste esencialmente en que ningún maestro pude llegar a la escuela, a que ha sido designado para trabajar antes de haber transcurrido dos horas del comienzo de la clase, con lo que se perjudica gravemente la enseñanza.

El señor Inspector cuenta con un plazo de diez días para la redacción del nuevo proyecto.

LA EXCEDENCIA DEL SR. OTAZO

El doctor Otazo abandona un momento la Presidencia que es ocupada por el señor Fernández Ros, para tratar sobre la excedencia solicitada por el primero en su cargo de maestro del Distrito de la Habana, al ocupar el puesto actual de Presidente de la Junta de Educación. Se aprueba la excedencia del señor Otazo y éste vuelve a ocupar su puesto.

DEFICIENCIA EN LOS LIBROS DE TEXTOS Y CREACION DE AULAS

En el mismo informe a que hacemos referencia anteriormente comunicaba el señor Inspector la necesidad urgente de crear 19 aulas de enseñanza común para ciertos lugares del Distrito carentes en absoluto de ellas y explicaba también la necesidad de dotar a las aulas de un material didáctico más adecuado, puesto que existe un gran número de libros de texto que no se utilizan en las escuelas por su deficiencia.

La Junta acordó solicitar del señor Inspector ampliara su informe expresando la cantidad total de aulas que hacen falta en el Distrito y detallara los libros a que hace referencia.

LA DEMORA EN EL PAGO DE LOS MAESTROS PROVOCA LA DESMORALIZACION

El señor Pablo Riverón hizo uso de la palabra para expresar su deseo de que la Junta se dirija al señor Secretario solicitando el pago de los maestros interinos y de los directores de escuelas que no han cobrado aún sus haberes correspondientes al mes de Agosto próximo pasado, manifestación que fué acogida satisfactoriamente por todos los miembros.

El Secretario de la Junta, señor Valdés de la Paz, hace uso de la palabra par ainformar sobre ese respecto, manifestando que el nuevo sistema de contabilidad implantado en el Departamento por el señor Secretario será de verdaderos beneficios para el Magisterio Nacional y principalmente para los maestros retirados, puesto que la división de conceptos obliga a que ingresen los fondos que les corresponde; y que, al ponerse en práctica ese sistema, se observó que se estaba pagando a los maestros interinos con las cantidades que debían ingresar en los fondos del Retiro Escolar y que las consignaciones habidas para los maestros interinos no eran comunicadas a la Sección de Contabilidad, por lo cual ésta no podía efectuar los pagos sin el debido fondo; pero que actualmente se están realizando las gestiones oportunas a fin de efectuar el pago lo antes posible, puesto que existe el fondo suficiente ordenado por la Secretaría a incluir en el presupuesto y que toda la documentación se encuentra confeccionada en la Secretaría de la Junta esperando órdenes superiores.

A propuesta del señor Fernández Ros se aprueba enviar una comunicación al señor Secretario de Instrucción Pública manifestándole que es menester efectuar inmediatamente el pago a los maestros todos y hacerlo siempre puntualmente, puesto que, de otro modo, la enseñanza se desmoraliza, al romperse el equilibrio económico en cada uno de los hogares de los maestros, a quienes no se puede exigir el cumplimiento de sus obligaciones si no se les abonan sus haberes.

EL PAGO A LOS CONSERJES

Se acuerda también, a propuesta del señor Otazo, se solicite la inclusión en los próximos Presupuestos Nacionales, de las cantidades necesarias para abonar, a los conserjes que no tienen casa, la gratificación a que les dá derecho una ley votada por el Congreso y sancionada por el Jefe del Estado, cantidades éstas que estaban incluidas en el presupuesto pasado y que han sido suprimidas. Es injusto —se dijo— que cobren el mismo sueldo los conserjes que tienen casa cedida por el Estado que aquéllos que tienen que pagar los alquileres de sus casas respectivas.

Finalmente, se acordó solicitar del señor Inspector del Distrito que informe a la Junta el lugar en que es necesaria la creación de un Kindergarten.

Extenso surtido en objetos de plata, porcelana y cristal, a precios bajísimos.

CAMPOAMOR

Neptuno, 29, entre Industria y Amistad. — Tel M-7573.

8458 7 d alt 4

GRANDES ALMACENES

Fin de Siglo

HIC NOVVM

¡Sensacional Oferta eliminatoria!

700 vestidos

A

3.75 5.95 8.75 10.95

LOS MAS ATRACTIVOS MODELOS DE LA TEMPORADA A MENOS DE UN TERCIO DE SU VALOR—¡4 GRUPOS VARIADOS!

DEL GRUPO DE $8.75

Pertenece al Grupo de $8.75 el precioso modelo ilustrado a la izquierda, fina interpretación en Flat Crepé... La blusa lleva una pieza sobrepuesta al frente, del mismo material, abrochando al lado con botones de fantasía de igual color que el vestido.

...Falda tachoneada y cinturón de piel blanca de elegante efecto.

EN EL MISMO GRUPO DE $8.75, 100 MODELITOS MAS EXQUISITAMENTE INTERPRETADOS EN CREPE GEORGETTE: UNOS, ESTAMPADOS; OTROS, CON DETALLES BORDADOS EN SEDA E HILOS DE METAL, O COMBINADOS CON ENCAJES!

GRUPO de $10.95

200 MODELOS PRECIOSOS DE FIN DE TEMPORADA, EN FLAT CREPE Y CREPE MONGOL, COMBINADOS CON EL MISMO MATERIAL EN COLOR CONTRASTANTE, O BIEN BORDADOS A LA CADENETA CON SEDA MATIZADA... ESTILOS DE ACUERDO CON LAS NORMAS DE LA MODA IMPERATIVA PARA EL OTOÑO!

Para que se tenga una idea previa de lo excepcional de esta oferta, representamos en el diseño sendos modelitos tomados al azar en los grupos marcados a

$8.75 y $3.75

Además presentamos hoy una colección acabada de llegar de

200 VESTIDOS FRANCESES, propios para estar en casa, interpretados en batista, crepé maroccain, de algodón y cretona, todos con estampaciones de gran novedad en los más finos matices;

a $1.75 y a $2.85

DEL GRUPO DE $3.75

El de la derecha, perteneciente al grupo de $3.75, es un modelito sumamente gracioso, interpretado en fino Warandol de fino hilo blanco. ...Lleva un bies ancho del mismo material y una trencilla, ambos de color verde almendra, al rededor del cuello y por el frente de la blusa... La falda es de anchos y elegantes tachones...

EN EL MISMO GRUPO, 200 MODELOS MAS, TODOS EN WARANDOL DE HILO CON BIESES DE COLOR CONTRASTANTE Y BOTONCITOS DE NACAR. SURTIDO COMPLETO DE TALLAS ESTILOS Y COLORES! VERDADEROS PRIMORES!

GRUPO de $5.75

200 MODELOS ENCANTADORES, VARIADOS, EN HOLAN Y WARANDOL DE COLOR ENTERO Y EN HOLAN ESTAMPADOS. LOS PRIMEROS, ADORNADOS CON TRENCILLAS Y GRANDES BORDADOS AL ESTILO RICHELIEU; Y LOS ESTAMPADOS, CON BIESES EN EL MISMO COLOR DE LAS ESTAMPACIONES.

El Lunes 12
se celebra el
DULCE NOMBRE DE MARIA

Si usted desea hacer un regalo de distinción — cualquiera que sea su precio—adquiéralo en **"FIN DE SIGLO"**

EN EL DEPARTAMENTO ECONOMICO LOCAL DE SAN JOSE 16 Y 18

Toallas de Felpa inglesa, todas blancas, de muy buena calidad, a 50 centavos una y a $2.85 la media docena.
Más dobles, de excelente clase, a 75 centavos una y a $4.25 la media docena.
Blancas, de felpa, con dobladillo de ojo, tamaño de semi-baño, inmejorables, a $1.10 una y a $6.50 la 1|2 doc.

La Nerviosidad,

el desvelo, la irritabilidad, las enfermedades imaginarias y la melancolía son síntomas seguros de mala salud. Muy a menudo son la consecuencia de una sangre débil, empobrecida e impura.

El ELIXIR DE LEONARDI PARA LA SANGRE tranquiliza los nervios, tonifica y estimula el estómago, el hígado, los riñones y las glándulas. Crea sangre rica, sana y bien roja. Desde la primera dosis se siente cómo vuelven la salud y las fuerzas y se adquiere nueva vitalidad. Se siente uno otro.

Recuerde que el ELIXIR DE LEONARDI PARA LA SANGRE es lo mejor para la falta de apetito, la debilidad, el reumatismo, la gota, la sífilis, la neurastenia y el agotamiento general.

ELIXIR DE LEONARDI PARA LA SANGRE
DA VITALIDAD

M.E.C.D. 2016

PARA ELLOS Y PARA ELLAS

Por la Doctora Herminia Planas

Calle 15 número 468, entre 10 y 12, Vedado - Habana.

Secretos de una Parisiense. Conocete a ti Misma

Querida amiga:

Para confeccionar un traje de listas, hay que tener chic para que resulte elegante y favorezca.

Hay quien cree que con sus propias listas, no necesita más que el corte y se equivoca.

Observemos el modelo mayor y nos admirará la forma elegante y sugestiva que le ha dado la dueña, con formarle un pequeño chaleco que le hace encantador.

Tuya, **Leticia.**

LA COPLA ANDALUZA

Las flores al ambiente
le dan su aliento.
y al respirar se aspira
de ellas el beso.
Todo es perfume:
alejemos del alma
Las pesadumbres.

Nada es malo, nada es bueno,
que todo es según se mire
y según lo comprendemos.
A la gente hay que decir
lo que le agrada escuchar
y aquello que quiere oir.
La gente circula y pasa,
y lo que pasa se va...;
demos las penas al viento,
y también se marcharán.
¡Organillo callejero...!
tu me traes a la memoria
recuerdos malos y buenos.
¡El frío!
qué desagradable es,
habla de muerte, de olvido.

Gloria de la Prada.

LECTORAS.—

De regreso entre ustedes, pero sin tiempo para recopilar lo más interesante de la Peregrinación, ni los datos más salientes de la misma, sólo las saludo y prometo para mañana o pasado notas de todos los momentos

Mucho he pedido a la Virgencita para todas mis lectoras y para todos los que en su fe esperan.

De nuevo y en su correspondiente turno, comienzo a contestar un sin número de correspondencia que me espera.

Sólo quiero decirles que vuelvo muy satisfecha y encantada.

En Camagüey, al igual que en Santiago, me colmaron de atenciones. Los caracteres de estos dos encantadores lugares, son tan exquisitos y familiares, que cree uno encontrarse entre los suyos, desde el primer momento.

Muchas son las lectoras que acudieron a recibirme y a las que les quedo agradecida y obligada.

DESCONSOLADA.—

Nada hay tan atractivo como unos dientes perfectos, blancos y brillantes. Solamente cuando se tienen las encías sanas y firmes, pueden tenerse los dientes blancos y sanos.

Sin embargo, cada día vemos mayor número de personas con los dientes malos, descoloridos y con caries. Y cada día es mayor el número de personas que están reemplazando los dientes que debían haber conservado con placas artificiales. Esta tendencia moderna es más seria de lo que parece. Es una amenaza para algo más que la belleza de nuestros dientes, convirtiéndose en amenaza para nuestra salud.

Las autoridades científicas se hallan alarmadas. Han descubierto que más de las dos terceras partes de los niños que concurren a las escuelas tienen los dientes dañados, y han llegado a la conclusión de que la la propagación de caries en los dientes es la causante del enorme número de enfermedades que hoy prvalece.

Todos estos males se evitan usando el polvo dentrífico Bi-Oxyne. Blanquea los dientes y los defiende de manera radical de las enfermedades citadas y de todo aquello que hace perder la belleza de una buena dentadura. De venta en Le Printemps, Obispo y Compostela.

FLORINDA.—

Pasados los seis primeros meses, puede llevar prendas. Desde luego que nunca en profusión, puesto que no dice bien con una enlutada.

Para la caida del cabello, que muy bien puede ser producida por el sombrero de luto tan recargado de caida y forros. Puede usar la pomada Liliana. La tiene "El Encanto".

DR. FERMIN.—

Para brindar unas copas en horas de la mañana, lo más propio es el Vermouth. Entre ellos el preferido en los hogares elegantes, es el Gancia. Es de un color de ámbar precioso, de sabor exquisito, y el aroma superior a cuanto pueda soñarse en el ramo de bebidas.

El Vermouth Blanco Gancia, ha tenido tal aceptación que su consumo ha superado cada año más la venta en establecimientos de los más escogidos. Realmente, me dicen en la oficina principal, que el éxito tan lisonjero, no se debe a la propaganda más o menos que pudieran hacer, sino a la bondad del producto.

INDECISO.—

Claramente se comprende que hay otro que se interesa y tal vez fué el autor de tan pesada gracia.

Creo que usted está perdiendo el tiempo y haciéndolo perder. Determínese a una de las dos situaciones. O la deja de una vez o se declara y la pide en seguida, para evitar nuevas situaciones difíciles y nuevas majaderías, por parte de esa tercera persona, que se esconde en la sombra.

CRISANTEMOS.—

Los males se cortan de raiz. Háblele claro a su amiga, que desde luego no merece que usted la considere como tal. Dígale el resentimiento que tiene con ella, por la forma incorrecta que ha guardado de llevarse su amigo, precisamente en los tristes tiempos en que a usted le apesadumbra un luto y la retrae de fiestas y paseos. (Por lo menos, no tiene derecho el enemigo de visitarla y saber qué hace y usted y piensa.)

¿Con él, qué debe hacer? Es muy delicado el caso, pero si tuviera usted poca estimación por él y mucha dignidad, para con usted misma, lo despedía.

Quien procede ahora de esta manera, nada mejor hará en su vida. **Para complacer a una lectora poetisa.**

"YO QUIERO"

Yo quiero en medio de un monte
vivir en rústica choza,
que es allí donde se goza
de paz y tranquilidad.

Quiero en rincón apartado
dejar que mi lira vibre
y o mi pensamiento libre
poner fantásticas alas.

Quiero estar donde mi mano
pueda decir lo que siente,
donde siga en todo momento

El dulce canto de un ave,
y aspire el aroma suave
que envuelve al campo cubano.

"Violetas de los Alpes".

LECTORAS.—

A todas las que se interesan por la instrucción y todas las que con tiempo desean prepararse para nuevos exámenes en venideros tiempos deseo avisarles cumpliendo con un deber de buena amistad, que la Academia de Enseñanza Preparatoria de la Habana, establecida en Neptuno 124, altos, quedará por todo el año funcionando y admite a todas las que estudian en distintos planteles, que deseen enseñanzas especiales.

En la actualidad se preparan en dicha importante Academia, numerosas profesoras habilitadas. También las que se presentarán en el ingreso de la Normal y las del Instituto. Es garantía de la buena enseñanza que allí se recibe, que todas son profesoras recibidas en la Normal y doctoras en Pedagogía. Teléfono: U-5261. Señora Natalia Gómez de González.

CARMELINA. MARICUSA.—

La Casa Harris, sigue en su decidido empeño, en ofrecer al público una grandiosa liquidación de objetos rebajados al más ínfimo precio. Artículos muy útiles para el hogar. Con una visita a la Casa Harris, por la parte de O'Reilly 106 y un poco de dinero, surtirá su lindo nido con muchas chucherías encantadoras y con poco sacrificio de bolsillo.

NENA.

Modo de hacer butifarras. Se escoge carne de puerco sin manteca, ni pellejos; se pica en la máquina muy fina; se machacan en un mortero tres dientes de ajo; pimienta y sal y se agrega una buena cantidad de vinagre.

Con la carne se hace una masa en la que sobresalga el vinagre. Esta masa se deja de un día para otro 24 horas. Las tripas ya limpias se humedecen y se llenan. Al llenar las tripas se introducen de trecho en trecho pedacitos de manteca de puerco; se amarran de tramo en tramo y se ahuman o se ponen al sol durante tres o cuatro días.

Complacida.

El Mejor Reconstituyente — NUTRIGENOL — Un Tónico Poderoso

REMATE DE PRENDAS

Que se efectuará el día 12 de Septiembre a las nueve de la mañana en la COMPAÑIA PRESTAMOS CUENLLAS, de las prendas procedentes de contratos vencidos.

COMPAÑIA PRESTAMOS CUENLLAS, S. A.

AGUILA Y TROCADERO. — Teléfono M-2186.

Crónica Católica

MOVIMIENTO EN EL PERSONAL DE LOS COLEGIOS DE LA COMPAÑIA DE JESUS EN CUBA

Colegio de Belén.—Ministro R. P. Demetrio Vicente.

Prefecto, R. U. Manuel Gómez de Aparicio.

Profesor de Física. R. P. Santiago Viñas que llevaba ocho años en el Observatorio de Monserrate del Colegio de Cienfuegos.

Subdirector del Observatorio de Belén, Padre Rafael Goberna.

Director del Observatorio del Colegio de Monserrate en Cienfuegos, R. P. José María Idrobo, que enseñaba Física en Belén.

Ministro y Prefecto del Colegio de Monserrate, en Cienfuegos, R. P. Felipe Gallego.

Prefeco tdel Colegio "Dolores" en Santiago de Cuba, R. P. Vicente Garía.

Es el Padre García, un gran virtuoso del violín.

El Padre Felipe Rey, Prefecto de Belén, según noticias particulares a nosotras llegadas, ha sido nombrado Prefecto del Colegio de la Compañía de Jesús en Gijón.

CULTO CATOLICO PARA HOY

En las Esclavas del Corazón de Jesús en Luyanó, solemne función en honor al Santísimo Sacramento.

En el templo de Reina la función mensual de las Hijas de María, a las ocho de la mañana.

En la Merced, la función mensual de la Congregación de Nuestra Señora de Lourdes y los piadosos ejercicios de los "Siete Sábados" a la Titular del templo.

En las Siervas de María, a las seis de la tarde, solemne Salve a la Santísima Virgen de la Salud.

En la parroquia del Vedado, Vigilia al Santísimo por el Tercer Turno de la Sección Adoradora Nocturna.

En los demás templos misa y Salve cantada en honor a la Virgen María.

CULTO CATOLICO PARA MAÑANA

En la Iglesia de las Esclavas del Corazón de Jesús en Luyanó, Misas a las siete y ocho y media con exposición del Santísimo Sacramento.

A las cinco, Rosario, sermón por el R. P. Jorge Camarero S. J. Letanías de los Santos, procesión, bendición y reserva.

En Reina, a las ocho misa y exposición del Santísimo.

En San Francisco, la función mensual de la V. O. Tercera. Por la mañana a las siete y media. Por la tarde a las siete y media.

En la Parroquia del Carmen la función mensual de la V. O. Tercera del Carmen. Por la mañana a las siete y media y por la tarde a las seis.

En la Parroquia del Vedado, la función mensual de la Archicofradía del Dulce Nombre de Jesús. Por la mañana a las siete y media. Por la tarde a las cinco.

En la Parroquia del Pilar, la función mensual de la Congregación de la Sagrada Familia a las siete y media de la mañana.

En los Pasionistas, la función mensual de la Congregación Mariana de Nuestra Señora de los Dolores y San Gabriel de la Dolorosa. Por la mañana a las siete. Por la tarde a las cinco.

En la Parroquia y Hospital de Paula, solemne función a Nuestra Señora de la Caridad, Patrona de Cuba, costeada por el párroco R. P. Manuel Rodríguez Pérez.

A estos cultos asistirá el Consejo Diego Velázquez de los Caballeros de Colón.

En la Merced la Comunión mensual de la Asociación de la Virgen de la Medalla Milagrosa, a las ocho de la mañana.

En San Nicolás de Bari, la unción mensual a Nuestro Padre San Lázaro, a las ocho y media de la mañana.

En Jesús, María y José, la función mensual de la Asociación de Nuestra Señora de la Caridad.

En las Siervas de María, a las siete de la mañana, misa de comunión general,. A las ocho y media de la mañana, misa solemne con orquesta y sermón, predicando Monseñor Arteaga.

Costea la fiesta y dirige la música el distinguido Profesor señor Fernando Gómez Aday, secretario del Conservatorio Orbón.

En Jesús del Monte: A las 7 a. m. misa de comunión general.

A las 9 a. m. Solemne Misa de Ministros, oficiando el R. P. Fernando Carro, Párroco interino, ocupando la Sagrada Cátedra el Ilmo. Sr. Canónigo Penitenciario Monseñor Santiago G. Amigó, Protonotario Apostólico.

El coro compuesto de escogidas voces y nutrida orquesta, bajo la dirección del reputado profesor señor Eustaquio López, interpretará la gran misa del Padre Guzmán.

Al Ofertorio, Ave María del maestro Gromtillo Guerra.

Después de la misa se cantará el Himno La Caridad.

A las 5 y media p. m. Procesión que recorrerá las calles M. de la Torre, Princesa, Mangos, Correa, San Indalecio y Cocos, hasta la Iglesia; amenizada por la orquesta que dirige el profesor señor Vicente Viana.

Se repartirán recordatorios de esta fiesta.

Notas:

El centro de la Iglesia se reservará para las Asociadas que deberán llevar el distintivo de la Asociación.

A las cuatro de la tarde se sorteará entre las asociadas dos imágenes de la Caridad y otros objetos piadosos.

Por las Celadoras se repartirán limosnas a los pobres de la parroquia.

Para tener derecho a la rifa es necesario tener pagado el mes de septiembre.

Las personas que buenamente quieran contribuir al mayor esplendor de estos cultos, entregarán su limosna al señor Cura Párroco o a la Camarera.

IGLESIA DE MONSERRATE

En la parroquia de Monserrate a las nueve de la mañana misa solerne con orquesta y sermón.

Pronunciará el sermón el R. P. Juan Puig, S.hp.

Invita a sus feligreses el párroco Monseñor Alberto Méndez.

SECCION ADORADORA NOCTURNA DE LA HABANA

En la parroquia del Vedado celebra hoy Vigilia de Adoración Nocturna al Santísimo Sacramento.

EL PRIMER CUBANO, MISIONERO DEL ESPIRITU SANTO

En el "Cuba" de la Trasatlántica Francesa, partió el día 3 para Méjico, el distinguido y correcto joven, Filiberto Diago Murguido, con el fin de tomar el hábito de los PP. Misioneros del Espíritu Santo.

Dicha Congregación ¡cosa admirable! en medio de la actual persecución religiosa de Méjico, cuenta con 28 novicios o futuros Misioneros.

Sabemos positivamenta que varios jóvenes cubanos solicitan ingresar en la indicada Congregación, eminentemente eucarística y latinoamericana.

Lo cual demuestra que en Cuba no escasean las vocaciones religiosas y que nuestra Patria puede proporcionar apóstoles de la Religión verdadera, como las demás Naciones Católicas.

Perseverancia y toda suerte de virtudes religiosas deseamos al primer cubano que ingresa en la Congregación de PP. Misioneros del Espíritu Santo.

NUEVA DIRECTIVA DE LA GUARDIA DE HONOR DEL SAGRADO CORAZON DE JESUS DE LA IGLESIA DE LA MERCED

Ha sido designada la siguiente directiva de la Guardia de Honor de la Iglesia de la Merced: Director, Rvdo. P. Máximo Barquín; presidenta señorita Cecilia Tapia; vice, Laura Cabrera Saavedra de Alvarez; secretaria, señorita Mercedes Ledo; vice Carmen Díaz de Marín; tesorera, Mercedes Duque de Chapelli; vice, Agueda Collado; Camarera María Reboul viuda de Zorrilla; vice, Aurora Montelieu; presidenta de honor: María Zorrilla viuda de Milagros.

Felicitamos a la nueva Directiva y le deseamos muchos triunfos en sus nuevos cargos.

EN LA IGLESIA DE SAN FRANCISCO

El 4 del actual celebró su fiesta mensual reglamentaria la Asociación de las Marías de los Sagrarios y Pajes del Santísimo de la Iglesia de San Francisco.

A las siete y media de la mañana celebróse misa de Comunión general armonizada en la que ofició el P. Basilio de Guerra.

Acercáronse a la sagrada mesa los socios de ambas congregaciones y numerosos fieles.

A las nueve de la mañana celebróse misa solemne de ministros a toda orquesta y voces en la que ofició el P. Vidal Larraz O. F. M. asistido de los PP. Mariano G. Andoin y Santos Ruiz.

La cátedra sagrada fué ocupada de manera admirable por el Guardián del Convento P. Buenaventura Salabar, O. F. M.

La parte musical estuvo bajo la dirección del organista del templo, P. Leonardo Celaya, O. F. M.

Una numerosa concurrencia invadía el bello templo de la Orden Seráfica de la Habana.

Por la noche a las siete y media se expuso S. D. M. rezándose a continuación corona seráfica, sermón que estuvo a cargo del Director de las Marías de los Sagrarios P. Basilio de Guerra, bendición y reserva.

Felicitamos a la Directiva de la Asociación por la solemnidad de dichos cultos mensuales.

UN CATOLICO.

DIA 10 DE SEPTIEMBRE

Este mes está consagrado a San Miguel Arcángel.

Jubileo Circular. Su Divina Majestad está de manifiesto en la iglesia de las Esclavas del Sagrado Corazón de Jesús. (Luyanó).

Santos Nicolás de Tolentino, agustino, Hilario, papa, y Salvio, confesores; Teodardo, Apelio y Vemesiano, mártires; santa Ninfodora, virgen y mártir.

San Nicolás, llamado de Tolentino por la ciudad donde hizo más larga residencia, nació en el pueblo de San Angelo por los años 1239

Al paso que iba creciendo en edad iba también adelantando en virtudes. Hallaba especial atractivo en el retiro y le pareció no debía abrazar otro partido que el estado religioso, y así lo hizo, entrando en la orden de los ermitaños de San Agustín. Conservároense siempre en un eminente grado de perfección su candor y su pureza.

Queriendo en fin el Señor premiar la inocencia, la devoción y todas las virtudes de su fervoroso siervo, le llevó al cielo el día 10 de septiembre del año 1309.

Ilustró Dios a San Nicolás con muchos y grandes milagros así en vida como después de muerto.

LO "CHIC" de "EL MUNDO"

Este diseño reproduce una de las últimas y más bellas creaciones europeas, confeccionada con la sugestiva piel de fuego y adornada con una piel sepia muy fina de dibujo cubista.

Este modelo de sandalia tiene otras preciosas combinaciones: en glacé de brillo, color verde esmeralda con los adornos y vivos de piel de oro; en glacé rosa perla con el tacón y las correas de piel de fuego; y en glacé de brillo azul pastel marino y la hebilla esmaltada en azul. En los demás modelos la hebilla es de oro. Y en todos el tacón extra-alto, de moda.

Es el mejor estuche para un lindo pie.

GRAN PELETERIA

EL MUNDO

REINA 33

Frente a Galiano

(J. PEREZ Y Cía.)

8683 1 d-10

Asegurese que sea Resinol legítimo

Si Ud. desea librarse de la eczema, granos o alguna otra penosa erupción cutánea, insista en obtener el Ungüento Resinol en su paquete original. Viene en tarros opalinos de solo dos tamaños,—3¼ y 1¼ onzas. Otros compuestos semejantes en nombre o apariencia y que son ofrecidos *como* o *por* Resinol no son "igual que Resinol". Muchos de ellos carecen de verdaderas propiedades curativas, y puede ser hasta peligroso el usarlos.

El Resinol siempre se vende en su paquete original.

LOS NIÑOS que muestran Atraso en el Crecimiento

necesitan tomar la **Emulsión de Scott**, la suprema combinación de alimento y medicina que ha ayudado al buen desarrollo de millones de nenes durante cuatro generaciones.

Rechácense substitutos.

Emulsión de Scott

M. R.

LA JUNTA PROVINCIAL DE AGRICULTURA SOLICITA EL CONCURSO DE LOS ALCALDES MUNICIPALES PARA LA INAUGURACION DE LA EXPOSICION RURAL "HERSHEY"

El señor F. Malberti, secretario de la Junta Provincial de Agricultura, Comercio y Trabajo ha enviado la siguiente circular a los Alcaldes Municipales de la Provincia, solicitando su cooperación en la Exposición Rural "Hershey", que será inaugurada el próximo día veinte de noviembre, por el Honorable señor Presidente de la República, en el Central Rosario, Término Municipal de Aguacate.

He aquí la circular referida:

"Señor:

Le acompaño impresos de propaganda de la Exposición Rural "Hershey" que será inaugurada a iniciativa y expensas del acaudalado filántropo señor Milton S. Hershey, el próximo día 20 de noviembre, en terrenos del central Rosario, ubicado en Aguacate.

"A su ilustrado criterio se alcanzará la gran importancia y significación que representa en el orden económico-agrícola de su Término y de la Provincia en general la celebración de esta Exposición que se proyecta verificar cada año, en lo sucesivo. Tanto el señor Gobernador, como el Honorable señor Presidente de la República están vivamente interesados en que esta feliz iniciativa obtenga el más resonante éxito.

"Solicito de usted, en nombre de esta Corporación preste su eficaz concurso y cooperación a tan meritorio empeño, rogándole al mismo tiempo envío una lista contentiva de los nombre y direcciones de los agricultores yciadores, ya sean de ganado, aves o puercos que radiquen en su Municipalidad.

Muy agradecido a la atención que, seguramente prestará a este asunto y esperando su más presta contestación queda de usted atentamente, F. MALBERTI, Secretario de la Junta.

Baile suspendido

EL DE LAS CANDIDATAS DEL SAN JUAN"

Por fallecimiento repentino de la señora madre del Presidente del Comité Central de este Concurso, —desgracia que de veras deploramos— ha sido suspendida la fiesta bailable por invitación que iba a celebrarse mañana en los salones de la Asociación de Propietarios de Calabazar, en honor de las candidatas del concurso de "La Voz de San Juan".

Así nos lo comunica el P. Diego director de la referida publicación.

VIDA OBRERA

El señor Rafael Padrón nos remite el siguiente escrito, relacionado con la reunión celebrada por la Comisión de Inteligencia del Puerto de la Habana.

LAS EMPRESAS NAVIERAS Y LOS OBREROS DEL PUERTO

El día ocho del presente mes, celebró sesión ordinaria la Comisión de Inteligencia del Puerto de la Habana, convocada al efecto por el señor juez decano presidente en funciones de dicha comisión, para resolver definitivamente, y cumplir en todas sus partes, la resolución dictada por el Tribunal Supremo de Justicia, por la cual se dispone, que todo el personal obrero que emplean los patronos en los distintos trabajos que realicen, ha de pertenecer a las colectividades debidamente inscriptas en la Comisión de Inteligencia, al que le sea más útil para los trabajos que han de realizar.

Esta resolución del Tribunal Supremo, además de ser justa y equitativa, por ser el cumplimiento de lo que dispone la Ley de Inteligencia en su artículo once, viene a amparar y proteger al obrero cubano, el cual ha venido siendo preterido en su inmensa mayoría, para dar cabida a los polacos y otros extranjeros indeseables, que no perteneciendo a ninguna organización obrera, es materia más dúctil para determinados abusos.

Los patronos, no obstante ser esta resolución justa y equitativa, declararon su inconformidad y su propósito de acudir en apelación. No nos extraña la actitud de los patronos, pero no podemos comprender cómo el señor juez admitió tales manifestaciones, teniendo en cuenta lo que la Ley de Inteligencia dispone en el capítulo noveno, artículo once, párrafo segundo que claro y terminantemente dice lo siguiente: "Resuelto un recurso por el Magistrado del Tribunal Supremo, su resolución será firme e inapelable, notificándose a las partes para su cumplimiento".

No obstante la actitud patronal, los obreros organizados han obtenido un verdadero triunfo.

LOS GREMIOS MARITIMOS

Para estar garantizados por lo dispuesto con la Ley que estableció la Comisión de Inteligencia, los elementos obreros que constituían los gremios obreros de la bahía de la Habana, y que se habían alejado de las organizaciones, o no cotizaban en las mismas, están reaccionando, reinscribiéndose de nuevo en las filas de sus respectivos gremios, para conservar sus posiciones en el trabajo.

SINDICATO DE ESTIBADORES Y JORNALEROS DE LA BAHIA DE LA HABANA

CITACION

Todos los agremiados al 'Sindicato de Estibadores y Jornaleros de la Bahía de la Habana", están citados para las tres de esta tarde en primera y para las cuatro en segunda convocatoria para tratar de la siguiente orden del día:

Primero: Lectura del acta anterior.

Segundo: Para conocer lo resuelto por el señor Presidente de la Comisión de Inteligencia en cuanto al personal agremiado se refiere.

Tercero: Dar cuenta de los fondos Sociales y la forma a seguir con lo que se recaude.

En el domicilio social, Cuba 14, altos.

LA VELADA DE LOS TORCEDORES

Un gran éxito promete ser la velada organizada por la comisión de cultura de la Sociedad de Torcedores, que tendrá lugar mañana en su local de San Miguel 216 y 218.

Se han distribuido invitaciones a todas las sociedades obreras, para que se asocien al homenaje que rinden los torcedores a la memoria de Saturnino Martínez, y al líder Emilio Sánchez.

C. Alvarez.

EL DULCE NOMBRE DE MARIA ES EL DIA 12

Con tiempo separe el regalo que debe hacer. Vea las novedades que acabamos de recibir; son bellísimos objetos de gran fantasía. También llegaron todos los tipos de flores naturales.

¡¡SEA VD. EL PRIMERO!!

En acudir HOY temprano a

MONTE 223

Con motivo de ser la apertura de esta gran tienda de SEDERIA, CAMISERIA y COLCHONERIA, se han fijado **PRECIOS DE OBSEQUIO** en todos los artículos. Grandes sorpresas para todos los que nos visiten!

APROVECHE ESTA GRAN OPORTUNIDAD

La mercancía es toda de superior calidad y flamante, acabada de recibir.

NO DEJE DE VENIR HOY TEMPRANO

"LA DALIA"

MONTE 223

PARA SUS ANUNCIOS LLAME A

HIGINIO GARCIA Y GARCIA

Propagandas Comerciales e Industriales

POCITO Y SAN LAZARO. VIBORA — TELF. I-4798

Electro reproductor

AMPICO

El piano con alma.

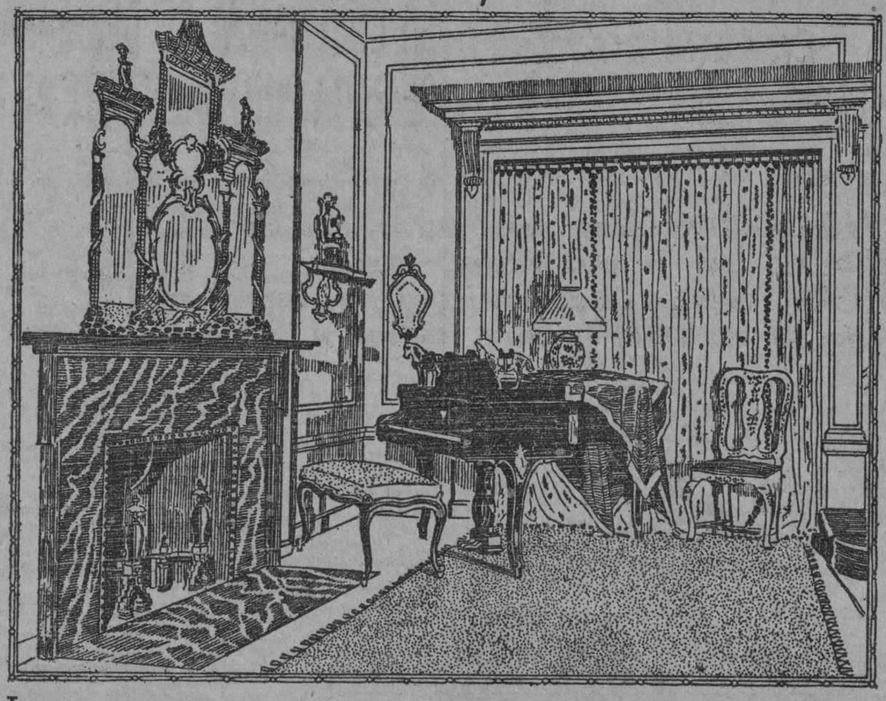

Lo mismo reproduciendo los Nocturnos y Baladas de Chopin, las Rapsodias de Lizt, las Melodias de Chaminade, que los fox-trots de Vicente Lopez, Zez Confrey, Carroll, &&, el Ampico es único y maravilloso.

UNIVERSAL MUSIC & COMMERCIAL Co

GRAL. CARRILLO (S. RAFAEL) 1 - TEL. A-2930 — VENTAS A PLAZOS Y AL CONTADO.

SUCURSALES: REPUBLICA 95. CAMAGUEY. S. CARLOS Y GAZEL, CIENFUEGOS.

AGENCIA: BAJOS CATEDRAL 36 Y 37. SANTIAGO DE CUBA.

M.E.C.D. 2016

PRIMERA INSTANCIA

EL SECRETARIO DE LA COMISION DEL SERVICIO CIVIL

Diligencias para su observación médica por creerse que padece de enajenación mental

En virtud de las declaraciones del Presidente de la Comisión del Servicio Civil, hechas ante la Policía Nacional, el Juez Decano ha enviado en el día de ayer las diligencias al Juez de Primera Instancia del Sur para tratar de la observación del presupuesto enagenado José Antonio de Poo, Secretario de dicha Comisión.

Dice en el acta el doctor Recio que Poo fué dado de alta en la casa de salud del Centro de Dependientes y como ha roto cristales y hecho otros daños de poca importancia, teme que llegue a producirse daño a sí mismo o bien a sus compañeros de oficina, pues continuamente es presa de intensos ataques nerviosos.

En el Juzgado del Norte se tramita expediente para tratar de la reclusión de la presunta demente Alicia o María Allen.

DESAHUCIOS

Rfael Sánchez y Sánchez ha demandado en juicio de desahucio a María Suárez del Villar y Mariano Mora y Nieto, para que desalojen la casa Desamparados número 57, habiéndose turnado la demanda en el Juzgado del Centro.

María del Carmen Goicoechea y Durañona ha demandado en el Juzgado del Sur, en desahucio, a Juan Cerdá y Folch, para que desaloje la casa O'Reilly número 85.

REMATE

En el juicio seguido por José Pomares y Guerra contra Juan Escofett, el Juez del Oeste ha señalado las ocho y media de la mañana del 15 del actual para el acto del remate del establecimiento de víveres "La Margot", situado en 15 número 74, en el Vedado, tasado en $1,137.00.

SUBASTA DE UN TERRENO

El Juez de Almendares ha dispuesto que a las nueve de la mañana del 18 de octubre próximo se proceda a la venta en subasta pública del solar 9 de la manzana 10 del reparto San José de Bellavista, tasado en la suma de mil quinientos esos, en virtud del juicio seguido por José Piñeiro y Vila contra Fernando L. Castiñeiras.

DECLARATIVOS DE MAYOR CUANTIA

Texidor y Compañía contra Blanco y Martínez, en el Sur; Manuela Momerese e Ibañez contra Rafael Gobelas y Alvarez, Sur; Eulalia Rodríguez Suárez contra Manuel Lavandero y del Riego, en el Centro.

ECOS DEL VEDADO

NUEVO CRISTIANO

El pasado domingo celebróse el bautizo de una linda hija de los esposos Hortensia Doria de Artime y Cecilio Artime.

Ofició en la ceremonia el P. Fernando Carro, Párroco de Jesús del Monte.

Se le puso a la nueva cristiana por nombre María Angélica.

Apadrinaronla la distinguida y bella Srta. María Doria y el señor Fernando Díaz Artime.

En la mayor intimidad se celebró este acto.

Repartiéronse bellos recordatorios del acto del cual recibimos uno lujosamente impreso.

Al terminarse el mismo y retirarse el corto grupo de invitados todos hacían votos por la felicidad del nuevo cristiano, a los que el cronista une los suyos.

COLEGIO DE LA SALLE

Conforme estaba anunciado, el lunes 5 de este mes se efectuó en el Colegio De La Salle del Vedado la inauguración del nuevo curso 1927-1928.

Desde hora temprana, los alrededores del gran plantel se animaron de un extraordinario movimiento de automóviles y grupos de colegiales con sendas y significativas carteras al brazo.

Al llegar al Colegio vimos que los vastos patios de recreo tenían más aire de fiesta que de un día de labor, es de buen augurio al emprender nuevas tareas estudiantiles. Mientras tanto, el patio de honor se iba llenando de nuevos alumnos traídos por sus queridos papás. Si bien parecían esos niños algo más impresionados que los antiguos, desde entonces sus compañeros sentíanse ya como en su casa envuelta aun en un poquito de misterio para ellos. Experimentaban ya la alegría que anima esta amable república de niños en la que entraban por primera vez a la vista de sus papás complacidos.

Sin especial ceremonia y con prontitud, los alumnos fueron repartidos en sus respectivos cursos para el año que comenzaba.

En un día próximo que será señalado oportunamente, se celebrará, según costumbre, la Jura Solemne de la Bandera, al inaugurarse el curso actual.

Lorenzo BLANCO

PARA LOS COLEGIOS

De triple duración. Triple suela.

Para varones, clase extra, con y sin puntera, del:

8½ al 11. . . . . $3.75
10½ al 2. . . . . 4.25

Para niñas tenemos todos los modelos adoptados en todos los colegios.

PELETERIA DE LUXE
LA GRANADA
OBISPO Y CUBA — MERCADAL Y Cº — HABANA

A los benefactores del Bando de Piedad

La señora Jeannette Rider, Presidente del Bando de Piedad nos informa en atenta carta que el señor Francisco Martínez Martín, ha dejado de pertenecer a dicha Institución, lo que desea hacer público por este medio.

En consecuencia avisa la señora Ryder que los donativos y correspondencia deberán ser enviadas a la Presidencia del Bando de Piedad, Paula 77.

Queda complacida.

Para su Eterna Majestad la Mujer Bellos bustos reconstituidos con la legítimas e inimitables PILDORAS ORIENTALES. Maravillosas por sus buenos resultados. Pida folleto gratis a Dep. P. Orientales. Apartado 1244. Habana. - Venta en Boticas.

TRIANON

Tenemos siempre el modelo que usted necesita.
Medias Van Raalte y y Holeproof

Hnos. Alvarez

— Teléfono A-7004 — Neptuno y San Nicolás.

HABANERAS

(Viene de la pág. CINCO)

AMELIA ORBON

GENTIL PIANISTA

Quieta la pluma.
Cese la prosa del cronista.
Sea esta página para el homenaje que a la interesante señorita Amelia Orbón rinde con versos inspirados un admirador de su arte.
Véase aquí:

LA ANTORCHA DE LA VIDA

A la notable pianista señorita Amelia Orbón, genial intérprete de las obras maestras musicales, con las que sabe identificarse artísticamente.

Mujer, rosa o sueño: ¿De dónde has venido
que a mí me pareces aroma y sonido?
¡Sonido de besos y aroma de flores
de jardín que encantan claros surtidores!
¿Cubrieron tu cuerpo regias vestiduras,
que aleves rasgaron las turbas impuras,
ciegas de venganza, ebrias de coraje
ante los destellos de tu albo linaje?
¿o eres, por milagro de mi fantasía,
la musa esplendente de la Patria mía?
¿Callas y enrojeces porque te amedrenta
la ardiente mirada de mi alma sedienta...?
Mi alma de trovero sólo brinda amores:
¿quién teme al perfume que exhalan las flores?
Yo jamás cobarde ultraje a una dama,
que el amor de madre aún mi pecho inflama
con esas tibiezas de calor de nido,
con esas ternuras de un querer sufrido.
Mi vida no tiene rumbo ni lugar:
soy como las aves, sólo sé cantar
con ritmo vibrante de un arpa sonora,
que en silencio sufre y en silencio llora,
porque al fin soy eco de una voz perdida,
y ecos son las glorias que ofrece la vida.
¡Gloria humana! Sombra, dolor, espejismo;
¡pero el arte es gloria por el arte mismo!
y aun cuando pretenden las ignaras gentes
apagar el rayo que arde en nuestras frentes,
sigamos en lucha por el arte puro,
pues sus normas guardan el triunfo seguro.
Nunca te esclavices al aplauso vano.
Ya que el arte puso su antorcha en tu mano,
procura que siempre la llama encendida
alumbre el camino que emprendió tu vida.
Haz de tu existencia un arca cerrada
y oculta en su fondo tu flor más preciada:
la que simboliza los castos amores,
la que nunca enlodan viles seductores,
y así, por hermosa, sencilla y discreta,
rendido a tus plantas te dirá el poeta:
¡Mujer, rosa o sueño de amor, te saludo;
la gloria es tu emblema y el arte tu escudo;
si al fin ha de verse tu ambición cumplida,
sigue por la senda que emprendió tu vida,
y aunque es tan oscura, ¡no has de abrir su arcano
si te puso el arte su antorcha en la mano!

Santiago GUILLEN.

(Continúa en la pág. NUEVE)

ALMACENES ALVARÉ

MONTE ONCE — MONTE ONCE

EL FUTURO INMEDIATO

del comercio al detalle, tiene que ser de una perspectiva extraordinariamente halagüeña en el sentir de nuestros altos poderes, toda vez que sin vacilaciones de ninguna clase se nos duplica el impuesto directo sobre las mercancías que manipulamos, haciéndonos pagar 1½ por ciento al importarlas y otro 1½ por ciento al venderlas.

PREPARANDONOS, pues, para entrar en la ERA DE PROSPERIDADES que se nos avecina, iniciamos hoy un "SALPAFUERA" de todas las existencias que nos quedan en casa a precios tan incompetibles como los que a continuación cotizamos:

VOILE DE SEDA, calidad extra, colores de moda: YARDA 90 c.

SOBRECAMAS DE PIQUE, azul, rosa, blanco. Buen tamaño: UNA $1.50

WARANDOL "P". 32 colores: YARDA 15 c.

VOILE SUIZO, muy fino, bordado: YARDA 40 c.

CAMISONES BORDADOS: 50 c. UNO

Espléndido surtido en: Creas, Bramantes, Cotanzas, Batistas, Olanes y Warandoles, de Hilo y Algodón.

GRAN LIQUIDACION de pañuelos bordados para señoras.

Completo surtido en **PERFUMERIA** a los precios más bajos.

Almacenes Alvaré

MONTE 11. — MONTE 11.

M-5451 — A-4703

MONTE 11 — MONTE 11 — MONTE 11 — MONTE 11 — MONTE 11

JUEGOS DE POMOS

de cristal de colores para tocador y baño, compuestos de un pomo grande, dos pomos medianos, dos pomos pequeños, una jabonera, un perfumador, una bandeja para peines, una bandeja para alfileres, una motera, una cajita para crema, un sortijero, con bandeja de laca desde $12.00 en adelante.

Porcelanas cobalto con miniaturas en jarritos, joyeros, tarjeteros, moteras, platos, etc.

Estos artículos completamente nuevos se unen a nuestra famosa Liquidación.

La Casa Quintana
LA CASA DE LOS REGALOS

Los exámenes en el Instituto

RELACION DE LOS ALUMNOS QUE SE EXAMINARAN DE INGRESO EL DIA 14 DE SEPTIEMBRE

AULA B — 8 A. M.

Navarro Marín Porfirio; Oses Caso Luego Reinaldo; Ortega Castellano Evelio; Ojeda González Rafael; Oropesa Corbo Herminio; Otero Ruisánchez Manuel; Olivares Sierra José; Ortega García María; Osorio Oropesa Rafael; Oharri Drake Rubén; Ortega Castellanos Sergio; O'Farrill Cabezas Jorge; Portes Portuondo Helio; Pérez Paz Higinio; Peñalver Octavio Mauricio; Pederman Jay Edith; Pérez Peñalver Jacinto; Pérez Méndez Juan; Padilla Padilla Roberto; Prats Rich Juan; Peiro Delgado Ana; Peñaranda Díaz Deiza; Piloto Iglesias Digna; Puig Bellavista Elvira; Pedroarias Chapell Rafael; Pino Miralles Adolfina; Pérez Carballosa Serafín; Palenzuela Almeida Severino; Pedroso Eugenio; Palenzuela Almeida Severino; Pardo Armas Nicolás; Platas Prado Manuel; Padrón Loredo María L. Palacios Herrera Margarita; Ponzoa Carulla José Felipe; Palacios Herrera José G.; Pulido Pedro; Palenzuela Sarda Gregoria.

AULA B — 2 P. M.

Padierne Sánchez Eduardo; Pérez Díaz Jesús; Primo Rodríguez Luis M.; Placeres Rodríguez Víctor; Pérez Hernández Gumersindo; Prins Escobar Juan; Planas Peña Héctor; Formuy Alvarez Evelia; Pazos Raíces Manuel; Pérez Rodríguez Mario. Pazó Fernández Manuel. Pérez Daples Luis S.; Pérez Rojas Emilio; Pagés Teixidó Manuel; Pou Fernández Juan; Porta la Rosa Carlos; Pérez Daple Bernardo; Prieto López Francisco; Plana Alm nalirluMae PPJ 7890 78 úó Plana Almirall Manuel; Pérez González Alfredo; Pomares Suárez Manuel; Porto Pérez Manuel; Pardo Balanza Bertha; Pons Monllor María; Porset de Armas Violet; Pino IPzquierdo Ladislao; Pascual Canosa Helia; Pereira Quintana Manuel; Placeres Rodríguez Edmida; Poussin Padrón Hipólito; Paz de la Uz José Parra Rodríguez Jesús; Peñeñori Sobrino Juana; Padierne Labrada Rafael; Pacheco Aguila Raquel; Perrus Piedra Gustavo; Pedroso Mauri Roberto; Quintana Quintana Jacoba; Quintana Valdés Pedro; Quintero González Lorenzo; Quintana Loyola Carmen; Quintana Decal Antonio; Quesada Sherpherd Lorenzo; Rodríguez Lombillo C. de C[illegible]az José y Ribas Sampere Gonzalo.

POMADA INFALIBLE KITA-KAYO QUITA POSITIVAMENTE LOS CALLOS DE VENTA EN TODAS LAS BOTICAS

adquiera el hábito:

lea este anuncio todos los días.
lo hacemos para ayudarle a ud.
a comprar bien gastando poco dinero.

LA CASA GRANDE

GALIANO Y SAN RAFAEL. FUNDADA EN 1887
TELF. CENTRAL Y PRIVADA: LLAME AL M-7934

HOY

ULTIMO DIA DE LA

SEMANA DE UNO Y DOS PESOS

no hacemos relación de los numerosos artículos ACABADOS DE LLEGAR y que están ya a disposición de Ud. sobre las mesas, incluidos en la Semana de Uno y Dos Pesos, porque pasamos gran parte de la noche desempacándolos y no tuvimos tiempo para hacer nuestro anuncio habitual.

Usted encuentra siempre en "La Casa Grande" el artículo que necesita al precio que le conviene

M.E.C.D. 2016

HOY · ESTRENO · **RIALTO** · HOY · ESTRENO

EN TODAS LAS TANDAS

HAVANA FILM Co. presenta la hermosa producción de gran argumento y de originales escenas titulada

MADEMOISELLE DE ARMENTIERES

La mujer que ganó la guerra mundial

La mujer más popular del mundo. La que tenía a su disposición 10 millones de hombres que la adoraban.

Adaptación musical del Maestro Obdulio Ponce. La película será cantada por el conjunto que dirige el aplaudido GALINDO, con la canción "MADEMOISELLE DE ARMENTIERES" que originó la obra.

MADEMOISELLE DE ARMENTIERES

Le hará sentir los mas tiernos instantes de emoción

Repertorio de la HAVANA FILM COMPANY — Aguila 33

TEATROS Y ARTISTAS

LA BREVE TEMPORADA DE REGINO LOPEZ EN PAYRET

Emilia Benito, la admirable intépreta de las canciones regionales españolas que, con tan brillante éxito, actúa en la Compañía de Alhambra que "inició" una breve temporada anoche en el Teatro Payret

Se inició anoche, con el estreno de **La Salvación de Cuba**, y con **El Bolero**, obras aplaudidísimas de Villoch y Anckermann, la breve temporada que ha decidido hacer, en el más amplio de nuestros coliseos, la popularísima Compañía de Alhambra.

La Salvación de Cuba es una revista alegre, animadísima, que tiene escenas de gran efecto, pasajes cómicos regocijadísimos y situaciones divertidas y chistes de todas clases.

La sátira de Federico Villoch corre discreta; pero caudalosamente, a lo largo de la nueva producción.

Los números musicales del inspirado maestro Anckermann hacen pasar un gratísimo rato a los aficionados a esta clase de obras jocundas y picarescas.

El decorado, pintado últimamente, y el atrezzo son espléndidos.

En la interpretación de **La Salvación de Cuba** realizan labor que merece grandes elogios, Otero, Acebal, del Campo, Amalia Sorg, Blanca Becerra y Hortensia Valerón.

El público aplaudió con entusiasmo la obra y a los intérpretes.

Hoy se repite **La Salvación de Cuba** y se pondrá también en escena **El Espíritu de Santiago**, la graciosa obra de Agustín Rodríguez y Anckermann.

Mañana habrá una gran función diurna a las dos y media de la tarde, dedicada a las familias, y por la noche se despedirá la Compañía.

EL COACIERTO DE LA ORQUESTA FILARMONICA

El concierto de abono que anuncia para mañana, domingo, la Orquesta Filarmónica de la Habana, es muy interesante. He aquí el programa:

1.—Suite-Ballet (primera vez). Gretry.
2.—Kamarinskaia. Glinka.
3.—Tres pequeños poemas. Amadeo Roldán.
a) Oriental.
b) Pregón.
c) Danza Negra.
4.—Orgía (tercera de las Danzas Fantásticas). Turina.
5.—Los Maestros Cantores (Obertura). Wagner.

Los Tres pequeños poemas de Roldán serán dirigidos por él, que es subdirector de la Filarmónica.

El resto del programa por el maestro Pedro Sanjuán Nortes.

LA COMPAÑIA MENDEZ

La Compañía Méndez ha recorrido triunfalmente las capitales de la América latina, presentando un espectáculo interesante.

Tiene un magnífico decorado, un vestuario excelente, que le permiten presentar las obras con verdadera magnificencia.

(Continúa en la pág. ONCE)

EL ULTIMO DIA DE NUESTRA SONADA VENTA ES HOY

Artículos, Utensilios y muchísimas mercancias que jamas Ud. contaría adquirir con abundancía, las podrá comprar hoy siquiere por...

9¢

SUPONE UN BUEN AHORRO HACERSE DE LAS COSAS QUE PROPONEMOS

Teléfono A-7265 **CASA HARRIS** O'Reilly 106

Gran función bataclánica esta noche en el "Imperio"

Para esta noche sábado los empresarios de Imperio tienen anunciado un programa estupendo con dos obras bataclánicas de las que hacen furor: titúlanse LA MUSA DE LA ALEGRIA Y EL ALBA ROJA, una lujosa revitsa y un chistoso vaudeville.

José Serra Salvó, el cómico natural, el artistazo estupendo, el rey de la mímica, sigue siendo la máxima atracción de los que gustan reir, por que sus gracias, sus chistes y su todo hacen destornillar a cualquiera.

Mañana domingo habrá una colosal matinee mixta, representándose una obra bataclánica para los adultos y una obra de Pinocho exclusivamente para los niños, titulada PINOCHO EN LA LUNA.

Armando Zapata, el cómico millonario y el millonario cómico, nos anuncia su beneficio para el día 20 de este mes.

EL PADRINO DE MI MUJER, chistosísimo vaudeville será estrenado el martes.

Esta noche LA MUSA DE LA ALEGRIA y EL ALBA ROJA.

Otro gran refuerzo para el Imperio: la famosa pareja de baile y canto EVA D'ARGOS debutará el lunes, con un nuevo repetrorio de canto, y sus famosos bailes.

1949 1d-10

CINE RIVOLI

AMOR DE PRINCIPE POR RICHAR BARTHEMELS

Hoy sábado de moda en el elegante Palacete del reparto La Sierra.

A las 5 y cuarto Noticiario Fox; AMOR DE PRINCIPE, por Richard Barthemels. De 8 y media a 11, PEZECITOS DE COLOR, por Constante Talmadge; Noticiario Fox; AMOR DE PRICIPE.

Domingo Matinee: EL CALLEJON DEL CONTENTO por Charles Chaplin; Noticiario Fox; PACO EL PAVOROSO, por Cliff Rovers. LA MUJER MOSCA, divertidísima cinta por Dorothy Devore.

EN PODER DE LA POLICIA por Rin Tín Tin.

A las 5 y cuarto Noticiario Fox; la colosla cinta: LADRON DE AMORES, por Lya de Putti y Josehp Schildrant, de 8 y media 11 Noticiario Fox; EN PODER DE LA POLICIA y LADRON DE AMORES.

1895 1d-10

Cine Lara

Regio y de gran atracción resulta el programa de hoy. En los turnos de una, cuatro y nueve y media, la comedia imperial titulada MEDICO A SUSTOS y estreno de la bonita producción ESCLAVOS DE LA BELLEZA, por Margaret Livingston y Earle Fox.

En los turnos de tres, cinco, ocho y diez y media, estreno de la interesante producción titulada GENTE ALEGRE, por George O'Brien y E. Love.

Mañana: LA DUQUESA DE BUFFALO; EL PRINCIPE DE LAS TINIEBLAS; LOS CUATRO JINETES y la pelea UZCUDUN-HEENEY.

1934 1d 10

TEATRO DEL PRADO: Ultimos días de la exhibición de "Más que Amor", por Huguette Senflos

Los que no han visto la maravillosa producción cinematográfica que se exhibe en este teatro con insuperado éxito—MAS QUE AMOR, por la exquisita, adorable Huguette Duflos, ídolo del público parisino— deben apresurarse a concurrir hoy al Teatro del Prado, o, en su defecto, mañana, pues tras las exhibiciones del domingo será retirada del cartel por imposiciones ineludibles...

En realidad, ninguna cinta que merezca más la curiosidad, la atención admirativa de nuestros buenos fans, que MAS QUE AMOR, sin hipérbole de ninguna clase, la creación más lujosa, más rica, más elegante y netamente femenina que ha desfilado ante nuestros ojos maravillados. Es todo lo bello, todo lo hermoso, lo más chic y gentil que existe en la capital de Francia lo que nos expone MAS QUE AMOR en sus escenas, que discurren en interiores de fastuosidad nunca igualada.

Gran parte de ella, por no decir toda, tiene lugar en el hotel "Palace", lo que da origen a que muchos artistas en boga, que pasan por la escena del "Palace", pasen así mismo por el lienzo, constituyendo, en tal virtud, parte y no la menos importante por cierto, de la cinta en cuestión.

Huguette Duflos, la adorable estrella francesa, exhibe en MAS QUE AMOR, de cuyo papel de protagonista ha hecho una creación sin ejemplo, cincuenta modelos "signes" Gaston et Philipe; dos pontífices de los que, en la Rue de la Paix, dictan modas al mundo entre "mannequins" que se mueven acompasadamente y tazas de té manejadas por dedos de rosa y de nácar.

En suma: es lo más distinguido y aristocráticamente femenino que vimos hasta ahora, y eso es mucho decir...

Tornará hoy al lienzo en todas las tandas, acompañada de su música. Y a las cinco y cuarto y nueve y tres cuartos por la notable Dora Nuffbaum, creadora de unas Visiones de Artes Iluminadas que provocan en el público muy legítima admiración.

También a las nueve y tres cuartos será rifada, hoy, una bella muñeca parisién. Números para este sorteo son entregados en todas las tandas, al adquirir la entrada en taquilla.

Mañana: gran matinée infantil, y el lunes, estreno de una bella creación.

Acércase el estreno de MORGANA LA SIRENA.

2071 1d 16

Cine Verdun

HOY EN VERDUN LA DIOSA CIEGA

Soberbio es el programa que exhibe hoy esta acertada empresa de la calle de Consulado. Empezará la matinee a la una y media y terminará a las seis. Una Revista; Una divertida cinta cómica. William Fox presenta la emocionante joya titulada RICO PERO HONRADO por J. Farrel Mc Donald. La First National presenta la maravillosa producción titulada EL GRITO EN LONTANANZA interpretada por Blanche Sweet. Y la Paramount Film presenta la grandiosa y magnífica super producción titulada LA DIOSA CIEGA interpretada por Esther Ralston, Jack Holt, Ernest Torrence y Luisa Dresser. Luneta corrida 20 centavos. Por la noche el mismo programa, costando la función corrida 40 centavos.

Mañana: Matinee de una y media a seis. Deliciosa orquesta, gran moderna ventilación. Una revista, Una Comedia; LA MUJER QUE MINTIO, por Lewis Stone, Nita Naldi y Virginia Valli; EL CORAZON MANDA por Ricardo Cortez, Adolph Menjou y Frances Howard y EL TUNANTE ENCANTADOR por John Barry . Damas 20 centavos y caballer 0 centavos. Por la noche el mismo programa, costando la función corrida cuarenta centavos.

Lunes 12: PENAS QUE PASAN por Ana Q. Nilson.

Martes 13: LADRON DE AMORES.
Miércoles 14: AMOR DE PRINCIPE por Richard Barthelmess.

1938 1d-10.

CINE OLIMPIC

EL PRINCIPE DE LAS TINIEBLAS SE REPITE HOY

Olimpic exhibe hoy la extraordinaria cinta EL PRINCIPE DE LAS TINIEBLAS con la cual obtuvo ayer viernes un resonnate éxito. Lya de Putti la bellísima nueva estrella de cine realiza un trabajo extraordinario y Ben Lyon el joven y simpático galán ya bein conocido del público del Vedado gusta mucho en su papel.

A las 8 y media CAPRICHO DE AMOR, por Corinne Griffith.

Mañana domingo a las 5 y cuarto y 9 y media: AMANTES O EL GRAN GALEOTO, basada en la novela del mismo nombre del gran escritor Don José Echagaray y que está interpretada por artistas de tanta fama como Ramón Novarro y Alice Terry.

El lunes LA DUQUESA DE BUFFALO, por Constante Talmadge y Tulio Carminatti.

El martes VANIDAD preciosa cinta de Leatrice Joy. El viernes LA NIETA DEL ZORRO por Bebe Daniels digna descendiente del ZORRO, Douglas Fairbanks qu tanto éxito obtuvo con La Marca del Zorro.

Entre los próximos estrenos, PALACES O MAS QUE AMOR, grandiosa producción francesa que está siendo esperada con gran entusiasmo.

1937 1d-10

HOY · ESTRENO · **MARTI** · HOY · ESTRENO

EN TODAS LAS TANDAS

UNIVERSAL PICTURES presenta a

MARY CARR

la sublime madre del cinema con

BELLE BENNETT

ROBERT AGNEW y HENRY VICTOR

En el drama mas patético que se ha filmado

EL CUARTO MANDAMIENTO

"THE FOURTH COMMANDMENT"

El mandato divino "HONRARAS PADRE Y MADRE" vive con fuerza sublime en esta obra que mas ternuras contiene

Repertorio Especial de THE UNIVERSAL PICTURES CORP.

San Lazaro 196

AMERICA ADVERTISING A-9638

CAMPOAMOR y PRADO

HOY · ESTRENO EN CUBA EN TODAS LAS TANDAS · HOY

GRANDES FILMS presenta a **HUGUETTE DUFLOS**

En la película mas linda y mas lujosa del año

MAS QUE AMOR

"PALACES"

Verdadero derroche de arte y lujo incomparables

En todas las tandas serán obsequiadas las damas con papeleras para los sorteos de los PELELES y POUFEES de última moda en Paris

Ya hemos recibido 876 soluciones del Concurso de Observacion Envie la suya a Aguila 65

AMERICA ADVERTISING A-9638

En las tandas elegantes de **PRADO** *presentación de*

MISS DORA NUFFBAUM

En VISIONES ILUMINADAS — GRAN EXITO EN EUROPA

PRONTO MORGANA LA SIRENA

Selección GRANDES FILMS Aguila 65

CINE LARA

Prado y Virtudes. — Teléfono M-2822

HOY SABADO 10 HOY

Atractivo programa.

MEDICO A SUSTOS

Comedia Imperial de mucha risa.

Esclava de la Belleza

Sugestiva producción por Margaret Livingston y E. Fox.

GENTE ALEGRE

Super-comedia especial por George O'Brien y Edmund Lowe.

Mañana: EL PRINCIPE DE LAS TINIEBLAS; LA DUQUESA DE BUFFALO; y LOS 4 JINETES DEL APOCALIPSIS y la pelea UZCUDUN-HEENEY.

8679 1 d-10

5' Venga a ver la nota alegre y breve de los 9½

MOSAICOS MARTI

con las artistas

LA TIRANA y LA MARAVILLA

en los principales numeros

Domingo 11

la mejor matinee de la Habana

EL PAJARO HUMANO por RICHARD DIX

BANDIDO por SPORT por TOM MIX

¡AY MI MADRE! por HAROLD LLOYD

y otras grandes atracciones

MUY PRONTO

HAROLD LLOYD en **EL COMEBOLAS**

M.E.C.D. 2016

VIBOREÑAS

BODA DISTINGUIDA

Es mi primera nota dedicada preferentemente a la que se celebra esta noche, a las 9 y 30, en la Iglesia de San Francisco de Paula, (Hospital de Paula).

Son los novios, la distinguida, muy bella y gentil señorita Ofelia Paz Gutiérrez, y el joven muy estimado y afortunado Ernesto F. López Sabria, que jurarán la fé de sus amores ante Dios, como ya lo han hecho ante los hombres.

Mañana daré cuenta a mis lectorcitas de esta boda que tiene todas mis simpatías, y con toda la preferencia que se merece el solemne acto que por siempre los unirá, dedicando ahora, anticipadamente, a Ofelia y Ernesto, mi más expresiva felicitación.

SRTA. CONCHA ROJO

Tan linda amiguita que desde hace algún tiempo padece una dolencia que en un principio fué de cuidado, se encuentra ya fuera de peligro, y aunque su completo restablecimiento ha de tardar aún, su actual estado señala una franca mejoría.

Concha permanece en la finca Mercedes, en Santiago de las Vegas, asistida por su amantísima madre, la distinguida dama Isabel Sierra, y sometida a un riguroso plan facultativo.

Me complazco en consignar su mejoría, y son mis votos porque pronto pueda dar cuenta de su completo restablecimiento.

PROXIMAS BODAS

Unas notas amorosas más que debo a la buena informasción de la activa **Palomita Mensajera**, que así se expresa:

"El joven doctor Braulio Sáenz, alumno eminente de la Universidad Nacional, en breve contraerá matrimonio con la señorita Eva Cacho Negrete, que es muy bonita y elegante.

"No han fijado aún la fecha, pero me enteraré y te la diré."

La otra nota amorosa es ésta:

"Matilde Domínguez, la trigueñita muy sugestiva, y Felipito San Pedro, (y tal parece que todos los San Pedros se van a casar), contraerán matrimonio el día 30 del corriente mes.

"Los demás pormenores de esta boda también los sabrás."

HERMOSA NIÑA

Con toda felicidad ha llegado al dichoso hogar de los jóvenes esposos señora Carmen Albelo y Manuel González una monísima niña, una compañerita que tendrá mi amiguita Carmita.

Doy mi enhorabuena a Carmen y Manuel, con un beso de bienvenida a este mundo a su hermosa niña.

MERCEDES RODRIGUEZ FAÑEDA

Tan gentil y bella amiguita, hermana de las adorables viboreñas Pastora y Julia, con motivo de celebrar sus días el 24 del presente mes, recibirá a sus amistades, por la noche, en su elegante residencia de la calle O'Farrill.

Será un agradabilísimo recibo que presidirán tres lindísimas princesitas.

EN HONOR DE LA PATRONA DE CUBA

Mi lindísima amiga señorita Aleida del Valle, Secretaria de la Asociación de la Caridad, siendo Presidenta la bondadosa dama Flora Rigau de Pella y Director el querido Padre Fernando Carro, me ha remitido el siguiente programa de los cultos que se celebrará mañana, en nuestra Iglesia Parroquial:

Domingo 11

A las 7 a. m.: Misa de Comunión General.

A las 9 a. m.: Solemne Misa de Ministros, oficiando el Rvdo. P. Fernando Carro, Párroco interino; ocupando la Sagrada Cátedra el Ilmo. Sr. Canónigo Penitenciario Monseñor Santiago G. Amigó, Protonotario Apostólico.

El Coro compuesto de escogidas voces y nutrida orquesta, bajo la Dirección del reputado profesor señor Eustaquio López, interpretará la gran Misa del Padre Guzmán.

Al Ofertorio "Ave María" del Maestro Gromtillo Guerra.

Después de la Misa se cantará el Himno "La Caridad".

A las 5 y media p. m.: Procesión qu erecorrerá las calles M. de la Torre, Princesa, Mangos, Correa, San Indalecio y Cocos hasta la Iglesia; amenizada por la orquesta que dirige el profesor señor Vicente Viana.

Se repartirán recordatorios de esta fiesta.

NOTAS:

El centro de la Iglesia se reserva para las asociadas, que deberán llevar el Distintivo de la Asociación.

A las 4 p. m., se sorteará entre las asociadas dos imágenes de la Caridad y otros objetos piadosos.

Por las Celadoras se repartirán limosnas a los pobres de la Parroquia.

Para tener derecho a la rifa es necesario tener pagado el mes de Septiembre.

Las personas que buenamente quieran contribuir al mayor esplendor de estos cultos, entregarán su limosna al señor Cura Párroco o la Camarera.

NESTOR NODARSE DE ARMAS

Debo una felicitación a tan apreciable amigo, y hoy muy expresiva se la dedico por su merecido nombramiento de Jefe de Dirección y Administración del Cuerpo Nacional de Exploradores de Cuba, **Boy Scouts**, que en esta **Ciudad Nueva** de la Víbora ha alcanzado tantos éxitos, prestando valiosos servicios cuando el ción.

Esperamos que los **Boys Scouts** entren en una nueva era de progreso, sobre todo en nuestra extensa barriada, ya que cuentan con el apoyo del honorable Presidente de la República, quien por reciente Decreto los ha incorporado a la Secretaría de Guerra y Marina.

Un fuerte abrazo es mi felicitación al amigo Néstor, cuyos éxitos se los auguro, junto con sus simpáticos **boys**.

UN SALUDO

En sus días lo dedico a la graciosa y bella señorita Nicolasita Arnau y Rodríguez, que hoy celebra sus días, imposibilitada de recibir a sus amistades a causa de la dolencia de un familiar cercano.

También saludo a los señores Nicolás Ruirolas, padre de la más linda **Nena**, y Nicolás Paredes Rojo, de nuestro mundo mercantil viboreño.

Las mayores felicidades en sus días les deseo.

NOCHES DE APOLO

A la galantería del señor José Trevín, que le fué pedida, será proyectada esta noche, la bella cinta, versión de **El Gran Galeoto**, de don José Echegaray, **Amantes**, por Alice Terry y Ramón Novarro, dos afamados artistas del arte-mudo.

Van además **Solo para Casadas**, por Marie Prevost y **En la Vida de cada Mujer**, por Virginia Valle.

En nombre de las peticionarias, las gracias al señor Trevín.

Urbano DEL CASTILLO.

Círculo Médico de Cuba

CITACION

De orden del Presidente del Círculo Médico de Cuba, doctor Francisco María Fernández, se cita por este y otros medios a los señores Asociados para que se sirvan concurrir el próximo lunes al recibimiento corporativo que se ha de tributar al doctor Solano Ramos, Decano de la Facultad de Medicina y Farmacia, que regresa de los Estados Unidos de realizar una celosa y fecunda misión en pro de la enseñanza médica en nuestro país.

Los compañeros que lo prefieran pueden utilizar el remolcador que partirá del Muelle de la Machina (Inspección General del Puerto) a la una de la tarde del día 12 del actual.

La Directiva del Círculo Médico con los restantes asociados esperarán al ilustre compañero, en el Muelle del Arsenal, a las dos de la tarde de dicho día 12.

Rogada la asistencia.

ACCIDENTE DEL TRABAJO

Pedro Hernández Forcada, de 43 años y vecino de Misión 88, fué asistido de una herida contusa en la pierna derecha, la que sufrió casualmente al tropezar con una carretilla de mano, cuando estaba trabajando en Puerta Cerrada y Revillagigedo.

HABANERAS

(Viene de la pág. SIETE)

DEL DIA

EN LA SALA FALCON

Elisa R. de Benjuría.

Gentil cantante.

Gala de esta página es el rotrato de la joven y bella señora en gracia a una actualidad.

Presta su concurso a una de las tres fiestas artísticas de la noche.

Un gran concierto.

En la Sala Falcón.

Homenaje a un notable profesor de canto, Juan González, para el cual se ha combinado un excelente programa

Toma parte el maestro Miari.

Y el barítono Plana.

Además, las señoritas María Perovani, Graziella de los Santos, Carmelina Pérez, y Aurelia Iturmendi.

El vals de **La Duquesa del Bal Tabarín** será cantado en carácter por la señorita María Perovani.

El tenor Germán Pinelli, que ya en fiestas diversas ha dado elocuentes muestras de sus facultades, figura en el mosaico **La Opera Popular** con las señoritas Nena Plana y María González, entre un conjunto de alumnos del maestro que se festeja

Colmando los alicientes de la fiesta habrá recitaciones de poesías por las señoritas Nena Pinelli y Rosa Amelia Rodríguez Cáceres.

Será un éxito el concierto.

Grande y completo.

RECITAL DE PIANO

Eugenio Helmer.

Joven pianista ruso.

De su valer y sus aptitudes tiene dadas muestras desde la Orquesta Filarmónica.

Un recital ha organizado para esta noche en la Sala Espadero.

Tengo a la vista el programa.

Variado y escogido.

Eugenio Helmer interpretará ante un magnífico **Steinway** a grandes maestros, como Bach, Beethoven, Debussy, Albeniz y Cisiz, entre otros.

Con el **Nocturno** de Chopín llenará por completo la segunda parte del programa.

Servirá el concierto para despedida del notable pianista Helmer.

Va a Filadelfia.

Al Instituto Curtis.

AMALIA CARREÑO

Bella fiesta artística.

En el teatro Principal.

La ofrece, entre las de la noche de hoy, Amalia Carreño, la señora de Abela, célebre caricaturista que no ha mucho se ausentó para París.

El programa, extenso e interesante, está combinado con números musicales.

De canto y de piano.

En alternativa.

Toma parte principalísima la señorita Carmelina Pérez, la cual cantará romanzas y canciones, además de la plegaria de **Tosca**, acompañada del popular pianista Vicente Lanz.

Aparece en el programa, junto con los hermanos Roldán, la señorita Virginia Carreño.

Además, la representación de la comedia **Lectura y Escritura**, de los Quintero, por la Compañía de Estrada.

Habrá regalos.

Cuadros, tapetes, muñequitas...

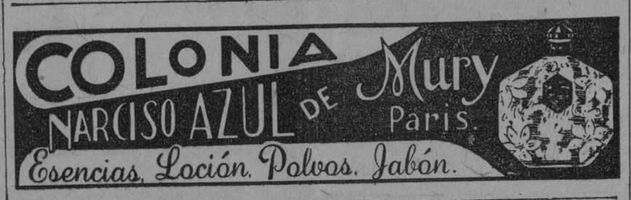

De Comunicaciones

CARTAS CERTIFICADAS ARCHIVADAS

Relación de las cartas certificadas nacionales que se encuentran archivadas en el Negociado de Certificados y Rezagos de la Secretaría de Comunicaciones, en virtud de no haber podido ser entregadas a los destinatarios a disposición de unos u otros mediante la identificación.

Lista número 496 y 497

Remitente: Francisco López, Caimanera. — Destinatario: Escobedo Emilio, Santiago.

Remitente: Odelón S. Peralta, C. Soledad. — Destinatario: Estaco Oscar, Guantánamo.

Remitente: Francisco González, Ing. Jababo. — Destinatario: Fernández González José, Brasil.

Remitente: Feliciana Ribatón, Cienfuegos. — Destinatario: Fernández Carmelia, Habana.

Remitente: Juan Yong, Habana.— Destinatario: Fibles José, Canarias.

Remitente: José Leyón, Cueto, Orte. — Destinatario: Fluit College, Ohio, U. S. A.

Remitente: A. Alfonso, Cordero.— Destinatario: Fus Somatacio, Guantánamo.

Remitente: Antonio Buano, Cienfuegos. — Destinatario: González Juan, España.

Remitente: Juana Martínez, Francisco. — Destinatario: Grau Antonio, Niquero.

Remitente: Antonio González, C. Baraguá. — Destinatario: González Manuel, Hatuey, S. C.

Remitente: Antonio Ramos, Manatí. — Destinatario: Guerra Tomás, Nuevitas.

Remitente: Faustino González, Marcané. — Destinatario: Guilleráu Federico, Guantánamo.

Remitente: Luisa García, San Antonio de los Baños. — Destinatario: García Alfonso Manuel, Sola.

Remitente: M. González, Cayo Mambí. — Destinatario: González Luis, Holguín.

Remitente: Inés Tello, Caimanera. — Destinatario: González Domingo, Santiago.

Remitente: Juan Grau, Guantánamo. — Destinatario: Grau Gm., Jamaica, B. W. I.

Remitente: José González Pérez, Habana. — Destinatario: González Pérez Emilio, Torriente.

Remitente: Vicente Sánchez, Báez. Destinatario: Hernández Rosario, Canarias.

Remitente: Miguel Plana, Santiago. — Destinatario: Herrera Rosa, San Germán.

Remitente: Ramón Alonso, Sola, Camg. — Destinatario: Hernández Francisco, C. Agramonte.

Remitente: Luis Fernández, J. del Monte, Hab. — Destinatario: Hernández Perdigón Ramón, Meneses.

Remitente: Antonia Puello Pinto, Piedrecitas. — Destinatario: Inspector Escobar, Camagüey.

Remitente: Eduardo René, Morón, Camg. — Destinatario: Inspector of Insurance Co., Habana.

Remitente: F. Rodríguez, Victoria, Orte. — Destinatario: Instituto La Verdad, Habana.

Remitente: Martín Landa, Niquero. — Destinatario: Jefe Cuarta Compañía de Transporte, Habana.

Remitente: Francisco Forroso, Suc. Vista Alegre. — Destinatario: Kezebk Emma, Austria.

Remitente: María José, Cueto, Orte. — Destinatario: Limán Juan, Santiago.

Remitente: I. Boux, Habana. Cuba. — Destinatario: Limatand Societé. Anoyme, Francia.

Remitente: M. Alonso, Habana. — Destinatario: Linder Joaquín M., N. Y., City.

Remitente: Santiago Dorta, Los Arbos. — Destinatario: Muñoz Juan, Habana.

UN CHOQUE

El auto de la Marina de Guerra Nacional nº 54, que manejaba Miguel A. Pérez García, vecino de Aguiar 59, el auto 17368, que guiaba Enrique García Fiallo, vecino de Pasaje letra A entre 7 y 8, y el carro de cuatro ruedas nº 7 que conducía Alejandro Martínez García, vecino de San Felipe nº 4, chocaron en Morro y Colón, sufriendo los tres vehículos averías.

LA ISLA DE CUBA
MONTE 55 y 57
LA CASA MAS POPULAR — LA QUE MAS BARATO VENDE

SEPTIEMBRE
EL MES DE LOS REGALOS

QUEREMOS DAR FIN A LAS MERCANCIAS DE VERANO. APROVECHE LA ESTUPENDA OPORTUNIDAD QUE LE BRINDAMOS.

200 JUEGOS DE ROPA INTERIOR
PANTALON Y CAMISON BLANCOS, BORDADOS EN COLORES. TODOS LOS TAMAÑOS.
A 90 CTVOS. EL JUEGO

EN EL PRIMER PISO — A LAS NUEVE DE LA MAÑANA.
VENGA TEMPRANO SI LE AGRADA EL OBSEQUIO.

SOMBREROS COLEGIALES
Tenemos a la disposición de usted los que se exigen en los Colegios: "Sagrado Corazón", "Sepúlveda", "La Inmaculada", María Corominas", "Ursulinas", Instituto, Escuelas Normales, Escuelas del "Centro Gallego", Academia "José Martí", etc.
LOS VENDEMOS MUCHO MAS BARATOS QUE NUESTROS COLEGAS.

EN EL PRIMER PISO EXHIBIMOS Y VENDEMOS GRAN VARIEDAD DE ARTICULOS MUY DEL AGRADO DE USTED.

GRANDES ALMACENES
LOS PRECIOS FIJOS
A DE J. BOLIVAR y R. Mª DE LABRA
HOY!
OFERTAS ESPECIALES

LOTE NUM. 1
Medias de seda doble, refuerzos garantizados, en colores de gran novedad.
A $1 par.
3 pares por $2.50

LOTE NUM. 2
Medias de seda semi-dobles de inmejorable calidad, con refuerzos de hilo y de un resultado excelente.
A $1.20 par.
3 pares por $3.00

LOTE NUM. 3
Medias de seda pura, con costura y pie francés. Espléndido surtido en colores.
A $2.00 par.
3 pares por 5.50

LOTE NUM. 4
Medias de pura seda con costura, pie francés. Gran diversidad de colores.
A $2.50 par.
3 pares por $7.00

LOTE NUM. 5
BATICAS PARA NIÑA
Interpretadas en finísimo olán de hilo puro, adornadas con alforcitas. Todos los colores de moda. Tallas de 6 a 14 años. $1.75

LOTE NUM. 6
VESTIDOS DE VOILE Y WARANDOL
Preciosos estilos en finísimo voile y warandol, bordados y calados a mano. En todas las tallas y colores. OFERTA POR OCHO DIAS. $2.00

LOTE NUM. 7
VESTIDOS DE SEDA
Lindos Modelos franceses, en seda de superior calidad. Gran diversidad de estilos y surtido completo de tallas. PRECIO ESPECIAL, SOLO POR OCHO DIAS $5.00

BOLSAS "PERRITO"
ACABAMOS DE RECIBIR UNA COLECCION ESPLENDIDA EN ESTAS BOLSAS "PERRITO". CAPRICHOSOS ESTILOS Y SURTIDO DE COLORES.
HAN SIDO MARCADAS, COMO NUESTROS ARTICULOS, A PRECIOS DE OCASION.

Lea nuestro anuncio de mañana. No remitimos pedidos al interior
DAMOS YARDA POR VARA

Primer regalo del
JABON PERLA
Perla de los jabones
Para lavar sedas

A quien envie durante el mes de Septiembre diez envolturas del Jabón Perla á CRUSELLAS Y Cía. Apartado 301. Habana, se le obsequiará con un precioso COLLAR DE PERLAS.
Mensualmente cambiaremos el obsequio.

ANUNCIESE Y SUSCRIBASE AL "DIARIO DE LA MARINA"

M.E.C.D. 2016

SENSACIONAL ESTRENO

EL PRECIO DE LA GLORIA

con VICTOR McLAGLEN y DOLORES DEL RIO y EDMUND LOWE

RIALTO SEP. 12 AL 18

ESPECTACULOS

TEATROS

NACIONAL. — Tarde y noche: una revista, El negro que tenía el alma blanca.

PAYRET. — 8 y 30: El Espíritu de Santiago, La salvación de Cuba.

PRINCIPAL DE LA COMEDIA.— 9: El Filón.

ALHAMBRA. — 8 y 15: Adulterio. 9 y 15: Los gases lacrimantes. 10 y 30: La revancha de Uzcudun. Al final de cada tanda, números de variedades.

ACTUALIDADES. — 8: El pelotero, ¡Qué verano! 10: una cinta cómica, ¡Qué bobas son las mujeres! Al final de cada tanda, presentación de la troupe Sugrañes.

IMPERIO. — 8 y 45: La Musa de la Alegría, El alba roja.

CINES

CAMPOAMOR. — En todas las tandas: una comedia, una revista, Más que amor.

MARTI. — Tarde y noche: una comedia, El cuarto mandamiento. De 5 a 12: una comedia, números por La Maravilla y La Tirana.

LARA. — Tarde y noche: El médico a sustos, episodio sexto de La Bestia de Oro, Esclavos de la belleza, Gente alegre.

RIALTO. — Tarde y noche: una revista, una comedia, El precio de la gloria.

VERDUN. — Tarde y noche: una revista, una comedia, Rico, pero honrado, El grito en lontananza, La diosa ciega.

PRADO. — En todas las tandas: una revista, una comedia, Más que amor.

VIVES. — 5 y 15 y 9 y 15: En poder de la policía. 8 y 15: El Relámpago.

NEPTUNO. — 5 y cuarto y y 9 y media: Amantes o el Gran Galeito. 8 y media: El Demonio y la Carne.

OLIMPIC. — 5 y 15 y 9 y 30: El príncipe de las tinieblas. 8 y 30: Capricho de amor.

TRIANON. — 5 y 15 y 9 y 30: Ladrón de Amores. 8 y 15: Que necios son los hombres.

APOLO. — 5 y -5: Las malas lenguas, Sólo para casadas. 8 y 30: Amantes, Sólo para casadas, En la vida de cada mujer.

INGLATERRA. — Tarde y noche: Vanidad, La mujer fascinadora, comedias, una revista.

WILSON. — En todas las tandas: Molinos de viento, cintas cómicas, Vanidad.

RIVOLI, (La Sierra, Marianao). 5 y 15: Una revista, Amor de príncipe. 8 y 30: Pecesitos de color, una revista, Amor de príncipe.

FORTUNA. — Tarde y noche: Cintas cómicas y dramáticas.

GRIS. — 8 y 15: La Vampiresa de los Follies. 5 y 15 y 9 y 15: Pantorrillas a granel, El corsario del amor.

PAYRET: Hoy vuelve a escena "La Salvación de Cuba"

Cuadro español en LA SALVACION DE CUBA, la revista de Villoch y Anckerman que esta noche se representa en "Payret".

Con el afecto y con el entusiasmo de siempre recibió el público anoche, en Payret, a los artistas de Regino López.

Estas temporadas sociales de los de Alhambra constituyen poderoso atractivo para nuestras familias que, gustando del género criollísimo que en ese teatro se cultiva, no pueden disfrutar de él más que cuando se les presenta, como ahora, en uno de nuestros principales coliseos.

Incentivo poderoso de esta temporada de los de Regino en Payret es el estreno de LA SALVACION DE CUBA, una revista de Villoch y Anckermann que, sin temor a incurrir en exageraciones, puede considerarse como una de las mejores producsiones de los aplaudidos autores.

Hay en LA SALVACION DE CUBA escenas de alta comicidad y chistes oportunísimos que mantienen en constante hilaridad la público. También abunda en ella esa sátira sutil y punzante que, de manera maestra, maneja don Federico; pero mesurada, y discreta, sin que en ningún momento resulte hiriente.

Para LA SALVACION DE CUBA se pintó magnífico decorado y se adquirió atrezzo especial que dan a la revista de Villoch proporciones de gran espectáculo.

En su desempeño se lucen extremadamente Otero, el gallego inimitable; Acebal, siempre talentoso; Firpo (del Campo); Amalia Sorg, Hortensia Valerón y Blanca Becerra.

No hemos de silenciar los méritos indiscutibles de la música que, para LA SALVACION DE CUBA llevó al pentágrama Anckerman, el fecundo autor de los ritmos criollos.

Como ya hemos dicho, LA SALVACION DE CUBA es el principal motivo de esta temporada del Payret y, por tanto, volverá a escena esta noche y en las dos de mañana.

El cartel de hoy se completa con EL ESPIRITU DE SANTIAGO, la jocosísima obra de Agustín Rodríguez y Anckermann, que tanto gusta a nuestro público.

Para mañana se prepara una espléndida matinée dedicada a las familias y en la función nocturna se despedirá la compañía.

2084 1d 10

MARTI: "El Cuarto Mandamiento".—Nuevos Mosaicos con la Maravilla y la Tirana.—Los dos Harold Lloyd.—"Mademoiselle de Armentieres"

EL CUARTO MANDAMIENTO, admirable super producción de la Universal, emotiva, bella, exaltación del sacrificio maternal y de la enseñanza que encierra el divino precepto de honrarás padre y madre fué estrenada ayer en el Martí con éxito efectivo y será hoy para encanto de los aficionados al cine, reprisada.

Para EL CUARTO MANDAMIENTO por la pantalla del Martí en todos los turnos, alternando en los preferentes con nuevos Mosaicos, ese espectáculo todo luz, alegría y multi, y que es una de las características chas veces imitado y nunca superada plicidad de facetas que ha sido muproverbiales del Teatro Martí. En los nuevos Mosaicos de hoy toman parte principal LA TIRANA y LA MARAVILLA, y ese grupo de lindas vicetiples que es el encanto del Martí.

Para el domingo se prepara una suntuosa matinée que como todas las del Martí está escogida y bien preparada para los niños con un programa lleno de atractivos, entre los que se cuenta EL PAJARO HUMANO, por el excelente actor Richard Dix, BANDIDO POR SPORT, por Tom Mix, y la jocosísima cinta AY, MI MADRE, de Harlod Lloyd, el ídolo de la juventud habanera.

Como se ve, la empresa del Martí no desmaya en preparar estas matinées que dejan sensación entre la chiquillería que inunda las lunetas del Martí todos los domingos. Y ésta, en la que toman part etres de los actores por ellos preferidos, no ha de ser menos que las anteriores. Otras muchas novedades más se preparan para esta matinée que iremos anunciando en su oportunidad4

Para el lunes se anuncia e lestreno de MADEMOISELLE D'ARMENTIERES, una gran película de la guerra, que ha de dar muy buenas entradas al teatro de la calle de Dragones.

2072 1d 10

CAMPOAMOR: Grandioso éxito de "Más que Amor".—Estrenos próximos

La bellísima cinta francesa MAS QUE AMOR, se mantiene victoriosa en los carteles de este teatro. Hoy volverá a exhibirse en todos sus turnos a partir de la una. La exquisita labor artística de su insuperable intérprete, la bella Madame Huguette Dufflos, la esmerada dirección de la obra y su argumento lleno de pasión y de ternura humanas, son factores decisivos de su triunfo.

Como en días pasados hoy será sotada entre la sdamasa concurrentes, una elegante muñeca de boudoir solamente en el turno de las nueve y media, pudiéndose adquirir los boletos para este sorteo en tdoas sus tandas desde la una en adelante. Desdes la tres de la tarde la orquesta el teatro acompañará la proyección e la obra con su propia partitura musical, así com oen las sesiones eelgantes d elas cinco y las nueve y media.

Mañana domingo será el último día de exhibición de la maravillosa film.

Para el lunes doce, nos anuncian los carteles d eeste teatro, el estreno de una hrmosísima cinta de la Universal, titulada SEGURO CONTRA EL AMOR, de argumento interesante que gira alrededor de un enredo social, y cuya intérrete principal es Laura La Plante, la admirable estrella de la poderosa Compañía.

Comenzará a proyectarse como de costumbre desde la una de la tarde con su acompañamienot musical a partir de las tres, y permanezerá en los programas hasta el miércoles 14.

El jueves quince estreno de la maravillosa comedia interpretada por Buster Keaton LOS AMORES DE UN ESTUDIANTE, en el que el famoso cómico de los ojos inexpresivos bate el record de su propia seriedad, detalle que le ha valido el alto puesto que ocupa en el mundo de la pantalla.

1947 1d-10.

"Qué bobas son las mujeres", hoy en el teatro "Actualidades"

Enorme fué el éxito que alcanzó anoche el estreno de la revista titulada QUE BOBAS SON LAS MUJERES podemos decir que es una de las obras que más ha gustado de los señores López, Brillas y Hernández y es mucho decir, pues sabemos como escriben estos autores el sello que imprimen ellos en sus obras es muy difícil de imitar, diganlo si no sus imitadores, que no han podido acertar en una, un aplauso a los Artistas or su feliz interpretación y a los maestros Muguerz ay Sucariche autores de la música.

También alcanzaron grandes aplausos los artistas de la Troupe SUGRAÑES famosos Malabaristas cómicos y grandes excéntricos musicales.

El cartel de hoy es a las 8, Estreno de la interesante cinta por Tomas Meighan y Lila Lee EL PELOTERO, luego la compañía de revistas representará la fresca y simpática revista QUE VERANO y números por la Trouppe SUGRAÑES.

A las 10 Cintas Cómicas y revistas cinematográficas y el estreno de anoche QUE BOBAS SON LAS MUJERES y nuevos número por los SUGRAÑES.

La matinee que nos anuncia Orozco para mañana será algo grande y sensacional, pues además de los estrenos de muchas comedias y dramas el Oeste la compañía representará la divertida revista en seis cuadros FUROR DE REVISTAS en donde toma parte toda la Compañía, además la aplaudida Trouppe SUGRAÑES hará bonitos números cómicos e Malabares y excentricidades propias para los niños.

El próximo lunes función especial homenaje al autor teatral Aurelio G. Riancho estrenándose dos obras original del beneficiado y musicalizadas por el maestro Grenet.

Para el día 23 se ha fijado el estreno de LOS SIETE SIETES.

1942 1d-10.

Cine Vives, Vedado

Rin Tin Tin, el famoso perro, secundado por las celebradas estrellas Jakcson Robards, Virginia Browne Faire y Tom Santchi, en la película EN PODER DE LA POLICIA; es el estreno que para los turnos preferentes de cinco y cuarto y nueve y cuarto tiene el acreditado y concurrido cine Vives del Vedado.

A las ocho y cuarto: EL RELAMPAGO; por Wanda Hauley y Gaston Glass.

Mañana domingo once: A las cinco y cuarto y nueve y cuarto LA FRONTERA DE FUEGO, por Olga Teschowa; en la matinée de las dos pasado meridiano: CASI UN MONO, por Syd Chaplin; LA BANDA DE RIO ROJO, por Tom Mix, y una comedia en dos partes: UNA NOCHE EN PARIS.

Lunes doce: LAS SENSACIONES DE LILY, por Liliane Damita.

Martes trece: PENAS QUE PASAN por Jack Nilson y Charles Murray.

Miércoles catorce: AMANTES o EL GRAN GALEOTO, por Ramón Novarro y Alice Terry.

Jueves quince: LUZ DEL DESIERTO, por Francis MacDonald.

Viernes diez y seis: EL PARAISO TERRENAL, por Milton Sills y Betty Bronson.

1946 1d 10

Cine Rialto

EL LUNES SE ESTRENA "EL PRECIO DE LA GLORIA" POR DOLORES DEL RIO. HOY SE REPITE "MADEMOISELLE DE ARMENTIERES"

Para el lunes 12 está anunciado en el concurrido "Rialto" el estreno de la producción de grandioso espectáculo y argumento sin igual que lleva por título EL PRECIO DE LA GLORIA película que fué aclamada en los Estados Unidos como la mejor de su clase, no solamente por la sensacional trama que se desarrolla alrededor de la misma sino que también por la excelente labor de la adorable estrella mexicana Dolores del Rio, interpretación que ha marcado un poderoso avance en su carrera artística por la magnífica demostración de su arte escénico al que se ha dedicado con todo fervor. Victor McLaglen la segunda admirablemente y ambos a la par subyugarán al público el día del estreno de esta cinta para el que se espera un gran lleno.

Hoy se anuncia nuevas exhibiciones de la sensacional y emocionante producción MADEMOISELLE D'ARMENTIERES que con éxito bastante halagador viénense exhibiendo, cuya interpretación central hállase a cargo de la genial estrella Estela Brody. Va en todos los turnos de por el día y por la noche, exhibiéndose en ls eccionesaetaoj Fl"eta biéndose en las secciones corrientes el siguiente episodio de la serie LOS CHUANES.

La empresa tiene en preparación otros grandes estrenso que irá anunciando oportunamente.

1945 1d-10.

CINE TRIANON

LADRON DE AMORES, HOY

Trianón exhibe hoy en las tandas elegantes una preciosa y muy interesante producción cuyo título es LADRON DE AMORES y que interpretan dos ases de la cinematografía Joseph Schidkraut joven arrogante muy simpático y la bellísima y sugestiva mujer Lya de Putti una verdadera artista que en el poco tiempo que lleva actuando para el arte silente h aconquistado innumerables simpatizadores, considerándola sus compañeras como una formidable rival.

A las 8 y cuarto QUE NECIOS SON LOS HOMBRES por Lewis Stone y Shirley Mason.

Mañana domingo a las 5 y cuarto y 9 y media la divertidísima producción de Douglas McLean titulada AMORES Y PANTORRILLAS. Habrá carcajadas durante todo el tiempo que se exhiba esta película que en inglés se llama THAT'S MY BABY. En esta misma tanda la revista de Asuntos Mundiales y la cómica de los niños eligrosos titulada SI HERODES VOLVIERA.

La matinee de mañana es colosal para el mundo infantil. Se exhibe la cinta del perro RAYO titulada EL FANTASMA DE LA SELVA. Richard Talmadge en PELIGRO A LA VISTA, Douglas Fairbanks hijo en EL CORREO AEREO y las cómicas BARBERO DE SU VILLA y SI HERODES VOLVIERA esta última de los Niños Peligrosos.

Mañana lunes y el martes LA NIETA DEL ZORRO por Bebe Daniels. Esta producción está llamada a conquistar los mismos éxitos de la célebre película de Douglas Fairbanks titulada LA MARCA DEL ZORRO. LA NIETA DEL ZORRO revela a una nueva Bebe Daniels que dejará a todos asombrados.

El miércoles EL PRINCIPE DE LAS TINIEBLAS por Ben Lyon y Lya de Putti.

Muy pronto EL COME BOLAS por Harold Lloyd; SEGURO CONTRA AMOR por Laura La Plante.

1949 1d-10.

HOY ESTRENO FAUSTO HOY ESTRENO

Paramount Films presenta a

5¼ · 9¾

BEBE DANIELS

la bellísima estrella con el concurso de

WILLIAM POWELL y JAMES HALL

En su original interpretación de

LA NIETA DEL ZORRO

Es una comedia plena de acción de romances y aventuras. Ella tiene que vestirse de hombre y hacer frente a los enemigos de su abuelo allá en la America del Sur y cuando mas encarnizada era la lucha surgió el desenlace con un romance encantador de amores y ternuras.

AMERICA ADVERTISING A-9638

LUNETAS.....60¢

PREFERENCIAS 80¢

Repertorio Selecto de la PARAMOUNT FILM OF CUBA - Consulado 112

MUY PRONTO EL COME BOLAS por HAROLD LLOYD

CINE WILSON

El espectáculo predilecto de las familias por su orden y grandes comodidades, ventilación y por las grandes producciones que se estrenan a diario, a base de precios populares.

Para hoy, gran matinée de tres y cuarto a cinco y cuarto pasado meridiano con revistas, comedias y la supre joya Metro en nueve actos, interpretada por Marion Davies y Owen Moore, titulada MOLINOS DE VIENTO; para esta matinée regirá el precio de diez centavos los niños y 20 centavos mayores en luneta.

En tanda elegante a las cinco y cuarto pasado meridiano, comedias, revistas y el estreno de la regia super producción joya clásica en nueve actos, interpretada por Leatrice Joy y Charles Ray, titulada VANIDAD; para esta tanda elegante regirá el precio de diez centavos niños y veinte centavos mayores en luneta.

Por la noche, gran función corrida de ocho y cuarto a once y cuarto, con el magnífico programa de revistas, comedias, el re-estreno de la atracción Metro en nueve actos, por Marion Davies y Owen Moore, titulado MOLINOS DE VIENTO, y la regia producción joya en nueve actos interpretada por Leatrice Joy y Charles Ray, titulada VANIDAD; para esta función corrida regirá el precio de diez centavos los niños y treinta centavos mayores en luneta.

Mañana, estupendo programa de atracciones, el mejor que se presentará en la Habana; tres joyas: AMANTES o EL GRAN GALEOTO, por Ramón Novarro y Alice Terry, basado en el drama de don José Echegaray; SOLO PARA CASADAS, por Mary Prevost y Victor Varconi, y EL PRINCIPE DEMOCRATA, por Raymond Griffith y Mary Brian.

Lunes doce: EN PODER DE LA POLICIA, por el maravilloso perro Rin Tin Tin y June Marlowe, y EL SEXO PERFIDO, por Nita Naldi y Hope Hampton.

Miércoles catorce: AMORES Y PANTORRILLAS, por Douglas Mac Lean.

Viernes diez y seis: EL CUARTO MANDAMIENTO, por Mary Carr.

Próximos grandes estrenos: LA DUQUESA DE BUFFALO, por Constance Talmadge; EL DIAMANTE NEGRO, por Monte Blue; AMALOS Y DEJALOS, por Luise Brook; MAS QUE AMOR (Palacee), por Huguette Dufflos, y LA NIETA DEL ZORRO, por Bebe Daniels.

1939 1d 10

CINE APOLO

RAMON NOVARRO Y ALICE TERRY EN "AMANTES"

AMANTES o LAS MALAS LENGUAS es una versión cinematográfica tulado EL GRAN GALEOTO, que ha del drama de don José Echegaray tieditado la marca Metro y en la que desempeñan los papeles centrales Ramón Novarro y Alice Terry. Es, desde luego, una buena película.

SOLO PARA CASADAS es una comedia de gracia fina de la marca P. D. C. (De Mille) en la que actúan la monísima Marie Prevost y el apuesto Victor Varconi, de la que se hicieron lenguas los que hace pocos días concurrieron a su estreno en este cine.

Y EN LA VIDA DE CADA MUJER, un cinedrama lleno de interés, ginia Valli y Lloyd Hughes.

editado por la First National, en el

Estas tres producciones integran el que se distinguen la interesante Virprograma de la función corrida de 8 y media a once y media, costando la luneta treinta centavos.

En la tanda elegante de cinco y cuarto: AMANTES y SOLO PARA CASADAS.

El programa de mañana es, por todos conceptos, monumental.

Para la matinée de una a cinco están anunciadas la estupenda RESURRECCION, por Dolores del Río, la graciosísima comedia EL CORSARIO DEL AMOR, por Rod La Rocque, y por última vez DON JUAN, por Barrymore con tres cómicas.

A las cinco y cuarto: EL DEMONIO, John Gilbret y Lear Hauson, y RENIO Y LA CARNE, pro Greta Garbo, SURRECCION, y a las ocho y cuarto RESURRECCION, EL CORSARIO DEL AMOR y EL DEMONIO Y LA CARNE.

Uno de los actores cómicos más finos de la pantalla, Douglas Mac Lean, que hace años deleitó a todos los amantes del cine con EN USO DE LICENCIA, AMADOR A LA FUERZA, JOCKEY A LA FUERZA, EL TOBILLO DE MARIA, etc., será presentado el martes en su nueva gran comedia Paramount AMORES Y PANTORRILLAS.

El diez y ocho: LA NIETA DEL ZORRO, por Bebe Daniels.

1941 1d 10

Cine Gris

A las 5 y cuarto y 9 y cuarto la Medal Film Co, presentará la bella producción en 8 actos EL CORSARIO DEL AMOR; una deliciosa comedia interpretada con gran éxito por el celberado actor Rod La Rocque. En dichas tandas se proyectará la graciosa cinta en 2 partes PANTORRILLAS A GRANEL. Luneta cuarenta centavos.

A las 8 y cuarto LA VAMPIRESA DE LOS FOLLIES, por Lionel Barrymore y Margarita de la Motte.

Mañana en la matinee: CASADA Y SIN MUEBLES, por Wanda Wiley. HEY, HEY CAWBOY, por Hoot Gibson, y CASI UN MONO, por Syd Chaplin.

A las 5 y cuarto y 9 y cuarto: AMOR A TODA VELOCIDAD, por Clara Windsor y William Haines.

Lunes 12: EL CIELO EN LA TIERRA, por Renée Adorée y Conrad Naguel.

Martes 13: AMANTES O EL GRAN GALEOTO, por Ramón Novarro y Alice Terry.

Miércoles 14: UN GRITO EN LONTANANZA, por Blanche Sweet.

Jueves 15: POTEMKIN.

Viernes 16: EL DIAMANTE NEGRO, por Monte Blue.

1936 1d-10.

NEPTUNO

"EL GRAN GALEOTO" HOY EN NEPTUNO

Un regio programa el combinado por la empresa del cine Neptuno para hoy en las tandas elegantes de cinco y cuarto y nueve y media se exhibe por última vez AMANTES o EL GRAN GALEOTO, cinta de la First National interpretada por Alice Terry y Ramón Novarro; la luneta cuesta 40 centavos.

En la tanda de las nueve y media se presentará Miss Crush en persona.

A las ocho y cuarto se exhibe EL DEMONIO Y LA CARNE, la tan discutida película de John Gilbert y Greta Garbo.

La luneta para toda la función por la noche cuesta solamente cincuenta centavos.

Mañana se estrena a las cinco y cuarto y nueve y media: VANIDAD, por Leatrice Joy.

se anuncia EL TUNANTE ENCANTADOR, por John Barrymore; LA MADRECITA, por William Haines; LA LEY DEL MAS FUERTE, por Wm Boyd, y EL CORAZON MANDA.

En la matinée infantil de mañana en la semana próxima: LA NIETA DEL ZORRO.

1935 1d 10

Cine Inglaterra

El espectáculo del éxito, por su organización de verano, a base de ventilación única, cómodas lunetas y regias producciones por sólo veinte centavos luneta.

Para hoy, estupenda matinée de dos pasado meridiano a cinco pasado meridiano, con revistas, comedias y las atracciones VANIDAD, joya clásica de la Producer en nueve actos, interpretada por Leatrice Joy y Charles Ray, y LA MUJER FASCINADORA, por Julian Eltingle y Ann Pengnniton; para esta matinée regirá el precio de veinte centavos luneta.

Para las tandas elegantes de cinco pasado meridiano y de las nueve y cuarenta y cinco pasado meridiano, comedias y el estreno de la super producción joya clásica en nueve actos, interpretada por Leatrice y Charles Ray, titulada VANIDAD; para la tanda de cinco pasado meridiano regirá el precio de veinte centavos luneta, y para la de nueve y cuarenta y cinco pasado meridiano regirá el de treinta centavos luneta.

En tanda de las ocho y media pasado meridiano, re-estreno de la magnífica comedia en ocho actos, interpretada por Julian Eltinge y Ann Pengniton, titulada LA MUJER FASCINADORA; para esta tanda regirá el precio de veinte centavos luneta.

Mañana, el mejor prgorama que se presentará en la Habana, a base de precios populares; AMANTES o EL GRAN GALEOTO, por Ramón Novarro y Alice Terry; SOLO PARA CASADAS, por Mary Prevost y Victor Varconi, y EL PRINCIPE DEMOCRATA, por Raymond Griffith.

Lunes doce: LADRON DE AMORES, por Joseph Schildkraut y Lya de Putti, y LAS ODIO A TODAS, por Margaret Livingston y Matt Moore.

Jueves diez y seis: LA DUQUESA DE BUFFALO, por Constance Talmadge.

Viernes diez y seis: EL CUARTO MANDAMIENTO, por Mary Carr.

Sábado diez y siete: EL PARAISO TERRENAL, por Milton Sills, y WU LI CHANG, por Lon Chaney.

1940 1d 10

TEATRO NACIONAL

HOY POR ULTIMA VEZ EN LA HABANA HOY

La grandiosa producción basada en la novela del eminente literato ALBERTO INSUA

EL NEGRO QUE TENIA EL ALMA BLANCA

Gran Orquesta.

LIBERTY FILM Co. HABANA

AMERICA ADVERTISING A-9638

TANDAS DE

1 y 3: LUNETA..... 40 Ctvs.

5, 7, 9-1|2 LUNETA..... 60 Ctvs.

Buster Keaton

El cómico más cómico de todos los cómicos, en su super-comedia de gran risa

Los Amores de un Estudiante

Un torbellino de carcajadas.

"CAMPOAMOR".--JUEVES 15

M.E.C.D. 2016

PAGO DE ADEUDOS DEL ESTADO

Relación de los cheques entregados durante el día 6 de Septiembre de 1927 por la Pagaduría de Adeudos del Estado, de la Secretaría de Hacienda.

CHASE NATIONAL BANK

$514.66, 525.89, 496.43, 453.00, 505.38, 494.58, 514.16, 481.05, 479 74 cts., 481-75, 464.43, 512.45, 17.88, 76.00, 599.92, 37.97, 12.03'
Carlos Morales, $5.03.
Asterio Quintana, $20.30.
Fernández y Doul, $81.13, 0.08, 108.6, 41.19.
Asterio Quintana, $1.213.28, 1,250 30 cts., 314,28,98-98, 126.48.
Celestino Fernández, $54.77.
Carlos Morales, $5.03, 6.27.
V. A. Maura, $252.25.
Carlos Morales, $4.18, 5.73, 3.37.
Fernando Blanco, $75.08, 12,48, 48.03, 33.88(22,53, 67.57, 78.87 123 96 centavos.
Bernabé Vázquez, $6.60.
dolfo Marzol, $2.071.79, 3.818.19.
Calvo y Viera, $53-02.
Francisco Banco, $416.12.
Farré y Serra, $14.90, 33.76, 93.75, 98.15, 7.26, 10.74, 11.18, 14 90 centavos
Bartoomé Más, $73.25.
Carter Reid Co. $1.391.92, 302 68 centavos.
Desiderio Calderón, $93.88, 134 13 ctc.(187.81.
Manuel Vázquez, $12.48, 40-37.
Abelardo Hernández, 1.809.57.
Armando Alvarez, $45.00.
Pura E de la Cora, $35.76.
José Hernández, $33.76.
Francisco P. Pedroso $2.771-24, 1.148.16, 2,622.93, 2,029.92.
Mendoza y Ca., $182.02.
Carlos Morales, $3.33.
Carlos Betancourt, $592.28.
Carlos Morales, $5.03, 3.35.
Francisco Gómez, $70.11.
Fco. Unidos, $303.71, 89,302.22.
Antonio Guardier, $2.585.35.
Norberto Iribarren, $125.21, 20.89.
Colegio Buena Vista, $516.28, 2,293.00.
Adolfo Manzol, $5.411.60.
Rafael Amat, $16.65, 5-55.
L. Díaz, $5.42.
M. Hidalgo, $109.58, 50.63
Virgilio Morales, $20.83.
Francisco Díaz, $81.15, 13.36, 125, 11.22, 10.39, 11.89, 2.99, 36, 12 0.24 y 47.89.
Total: $133,898-39.

Relación de los cheques entregados por el Pagador de Adeudos del Estado, señor Moisés Miró; durante el día siete de Septiembre de 1927.

José Rodríguez, $271.34.
Ramón Ramos, $52.80, 47.40.
Ramón Llerandi, $240.32, 5.03, 150.80, 285.23, 288.23.
Pedro Morales, $37.88.
Luis González, $24-31, 10.50, 37.87
Her. Alberto García Tuñón, $4. 12 cts., 3.33, 33.82, 80.76, 8.58, 12 64 cts., 10.26, 3.14, 9.99, 22.20, 3.33, 83.50, 20.14, 39, 62, 8.64, 1-32; 3.73, 52.71, 28.14, 4.12.
Pedro Gómez Mena, $92.14.
R. Serrano, $208.64.
Santiago Macías, $51-75, 10.41.
Ramón Mata. $62.62, 43.52.
Havana Central, $7.745,08, 22 53 cts., 8.44, 516.20, 15.88, 109.29, 3.61, 1.341.39.
Juan González, $50.26
I. Sánchez, $20.20, 509.70, 164 86 cts., 21.12, 47.56, 11.72.
S. Valle y Co., $180-48, 200.05.
Ledid García, $11.24.
Compañía de Fomento, $256. 83, 605-75.
Palmer y Ballate, $1.366.61, 461.01, 179.21.
Enrique Gancedo, $15.40.
Gancedo Toca, $713.24, 2.51, 47 48 centavos.
Martín y Bueno, $25.20.
G. Solar, $87-51.
Hawey H. Robertson, $3.601.33
Luisa Adam, $19.99.
Raid Rosal Co., $1.128.75.
Oscar González, $362.25
J. Pérez Co., $37.36.
Pita Hermano, $83-98.
Faustino Maral, $1.737.80 198,47, 32.59, 51.46, 459.37.
I. Sánchez 78.55.
González y Hno., $268.23.
Ledo García, $2.88.
Emilia Rodríguez, $243.89.
Esteban Cont, $133.66, 113.66.
Palmira y América Díaz, $126 36 cts , 631.90, 421.25, 505.47.
Manuel Muñiz, $16.71, 30.97, 48.54, 75.34,15.61, 9-88, 177.09.
Francisco Canosa, Z26.32, 264.00, 325.17, 119.73, 710.37.
José Bello $129.79.
Directora Escuela Reformatoria, $8.15.
E. Beltrán, $31,822.52
Tellechea, Pe.a y C' $32.98, 657.41.
Goulaya Hno., $270.94, 5.34, 80.49.
B. Sardiñas, $14.84.
José Cujó, $27.69, 75.31, 87.02 y 39.08.
F. Iglesias, $36.34.
M. Gómez y Co., $6.37, 269.27 y 1.648.45.

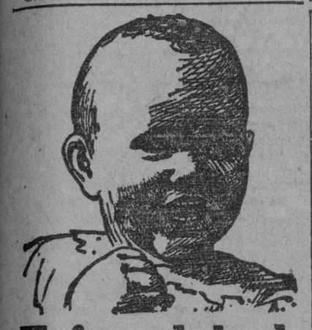

Enfermedades de la Piel de los Niños

El Ungüento Cadum puede aplicarse sin temor sobre la piel delicada de los niños que sufran de herpes, erupciones, eczema, escoriaciones y otros padecimientos angustiosos que afecten a los niños. Después de la primera aplicación del Ungüento Cadum se siente alivio inmediato. Cesa la picazón al instante, y sus efectos son tan calmantes y cicatrizantes que las criaturas vuelven a recobrar el sueño normal.

HABANERAS

(Viene de la pág. NUEVE)

EN BAHIA

BARCOS JAPONESES

En mar y en tierra.
Festejos diversos.
Serán dispensados a los marinos del **Asama** e **Iwate**, cruceros de la Armada Japonesa que el lunes próximo, en las primeras horas de la mañana, arribarán al puerto de la Habana.
El mayor número de los festejos lo tiene ya organizado la Sociedad Japonesa de la República de Cuba.
Otros festejos más.
De carácter oficial.
La misma noche del lunes habrá una recepción a bordo del **Iwate** del Contralmirante Osami Nagano.
Una retreta darán el martes las bandas de música de ambos buques en el Malecón.
Y un banquete el miércoles, en el **Iwate**, para despedida.
Los dos barcos japoneses se harán a la mar en la mañana del jueves.
Fijada está la ruta.
Van a Boston.

EL CONCIERTO DE MAÑANA

Siempre selectos.
De gran interés artístico.
Resultan así los conciertos que periódicamente viene ofreciendo en el primero de nuestros teatros la Orquesta Filarmónica de la Habana.
Correspondiente al mes de la fecha es el que está organizado para mañana.
Magnífico el programa.
En tres partes.
Preséntase en la segunda el maestro Amadeo Roldán, sub-director de la Orquesta Filarmónica, dirigiendo la ejecución de los tres poemas de que es autor.
Pequeños poemas, según propia calificación, con los títulos siguientes:
I.—Oriental.
II.—Pregón.
III.—Danza Negra.
El resto del programa, con números como Orgía tercera de las danzas fantásticas de Turina, se llenará bajo la dirección del maestro Sanjuán.
Como todos los conciertos de la Filarmónica se celebrará en el gran teatro Nacional.
Fija la hora.
Las diez de la mañana.

VIAJEROS

De vuelta.
El señor Oscar Díaz Ramos.
Desde comienzos de semana se encuentra nuevamente entre nosotros acompañado de su distinguida esposa, la señora Dolores Clark de Díaz Ramos, y sus tres hijos, Oscar, simpático joven y las bellas señoritas Ondina y Rosita.
Vienen del Canadá.
Tras agradable excursión.
En días pasados embarcó Josefina Vales, quien va a reunirse con su esposo, el teniente de navío Alejandro Escoto, que se encuentra en la Academia Naval de Annápolis a fin de incorporarse, para un largo viaje, a la Escuadra Americana.
Por la ruta de la Florida salen hoy el doctor Pedro Castillo y su gentil esposa Amparito Perpiñan.
Más viajeros.
Por la vía directa.
En el vapor **Siboney**, de la Ward Line, embarcan en este día para Nueva York el doctor Miguel Díaz y los señores Felipe Taboada, Juan Arencibia y Domingo Fernández.
Estudiantes además.
En grupo numeroso.

LA BODA DE HOY

Boda.
En la noche de hoy.
Se celebrará a las nueve y media, según expresan las invitaciones, en la Iglesia de Paula.
Son los novios la señorita Ofelia Paz Gutiérrez y el doctor Ernesto F. López Sanabria, joven notario, establecido en Matanzas.
Boda interesante.
Cuya reseña prometo.

JESUS FERRER

De plácemes.
Jesús Ferrer y Rovira.
Estudioso joven que acaba de graduarse, con la primera calificación, de Doctor en Farmacia.
Alcanzó el Premio Extraordinario Sarrá en Farmacografía.
Premio en metálico.
Ascendente a 125 pesos.
Obtuvo otros premios ordinarios el doctor Jesús Ferrer y Rovira
¡Enhorabuena!

REGINO EN PAYRET

Nueva temporada.
Se inició anoche brillantemente con el estreno de **La salvación de Cuba** por las huestes de Regino López.
La nueva revista, pródiga en chistes y situaciones cómicas, culminó en un gran éxito de Federico Villoch.
Vuelve hoy al cartel.
Y en la matinée de mañana.

ALMUERZO DE CONSULES

Será hoy.
A las doce y media.
Un almuerzo en el hotel **Florida**, de Obispo y Cuba, que ofrece el Cuerpo Consular.
Primero de los que tiene organizados para los sábados segundos de mes.
Atenta la invitación que recibo.
Asistiré.

Enrique FONTANILLS.

Zapatos Rebajados
Todo lo de Verano - Para Señoras y Niños
PELETERIA BENEJAM SAN RAFAEL E INDUSTRIA

TEATROS Y ARTISTAS

(Viene de la pág. OCHO)

Ofrece la Compañía el género que ahora triunfa en el mundo: la gran revista y en el repertorio se leen nombres ya conocidos de nuestro público y otros de obras que son estrenos. Entre los primeros figuran **La feria de las hermosas** y **Folie Méndez**, ambas presentadas por Velasco en el Nacional, la primera con ese mismo título y la segunda con el nombre de **En plena locura**.
Un contingente numeroso forma la Compañía "Méndez", sobresaliendo Julieta Sales, soprano ligero de cuya voz se hacen calurosos elogios; Antonio Montenegro, tenor cómico, y Joaquín Von Seenitz que, en los bailes clásicos, rivaliza con los mejores que actúan en los primeros teatros del mundo.

PRINCIPAL DE LA COMEDIA.—ESTA NOCHE "EL FILON", DE MUÑOZ SECA

Anoche se puso en escena en el Principal de la Comedia El Filón, que es, sin duda, una de las más graciosas obras de Muñoz Seca.
Resaltan en **El Filón** con más intensidad que en otras obras de Muñoz Seca, la situación cómica original, el tipo raro, el chiste inesperado, el equívoco sorprendente.
La Compañía del Principal da a esta obra una interpretación admirable.
En vista del éxito que alcanzó anoche **El Filón**, se repite en la función de esta noche.

UNA EPISTOLA DEL NAPOLEON DE LOS MUSICOS

AL DR. LUCILO DE LA PEÑA

El popularísimo Presidente de la Solidaridad Musical nuestro estimado amigo el señor José M. Arriete y Bambitelis, que se halla empeñado ahora en la edificación de una casa que sirva a los músicos de domicilio social; en el mejoramiento de los servicios de la institución y en otros problemas de afirmación de la gran colectividad artística que preside, nos envía la siguiente epístola que dirige al elocuente orador y culto crítico doctor Lucilo de la Peña, uno de nuestros más vigorosos tribunos y bien documentados escritores:

"Habana, septiembre 8 de 1927.
Dr. Lucilo de la Peña.
Ilustre y admirado amigo:
He tenido el gusto de leer el artículo que en su muy leída sección teatral de **El País**, publicó hoy bajo el simpático pseudónimo de "Fraterett", que, por cierto, no logra capear a Lucilo. ¡Cuánto honor me dispensa su hábil pluma! ¡Quiénes estarán tristes hoy por su mismísima culpa, querido maestro!!
En mi desenvolvimiento como presidente de la **Solidaridad Musical de la Habana**—cuatro años y medio de incesante luchar en pos de bienandanzas que no disfruto—, como en mis actos privados, cuando la duda o el desconocimiento me amenacen, nunca acudiré al amparo de un carácter femenilmente acomodaticio sino que buscaré a los que como usted y Goldarás, empuñan la espada del civismo—y de acero también—, dando las espaldas a la mísera caravana que luce vergonzantemente sus envidias, sus innobles pasiones, su eterno temblar de miedo, para que ustedes, con esa libertad de criterio propia de hombres, investiguen mi conducta y proclamen honradamente un juicio sobre mi humilde persona, o me ilustren con sus conocimientos, que juicios y consejos, por venir de ustedes, llevan el sello de lo incomprable.
Admirado, estimado y temido Lucilo, lo primero sentido por los que respetan la personalidad cierta del capacitado, lo último, por los que en banquetes, clubs, reuniones, etc-tera, tiemblan desde que se escuchan las palabras que anuncian la participación oratoria de Lucilo, porque envidian al que vale por mérito probado, porque su cobardía, hasta entonces en estado potencial, se le esparce por los poros de la piel—piel fría de reptiles—sin poder gozar ni remotas esperanzas de contener ni ripostar varonilmente la catapulta de ironías, las satíricas alusiones, los juicios libres que sogre cualquier cuestión, sin medir consecuencias, con su proverbial naturalidad, les impone que escuchen.
Por todo esto querido maestro, ¡cuánto no será mi agradecimiento por el alto honor que me dispensa desde una de las más temidas secciones de **El País**!
Gracias, excelente amigo—amigo del humilde y propenso siempre a enaltecerlo por distinguir que la humildad en estos tiempos de fantochería, resulta una virtud plausible y estimable.
Mande a su reconocido amigo y s. s.—**José M. Arriete.**"
Exceptuada la referencia a nosotros, que le dictó el afecto seguramente, el señor Arriete le hace justicia al doctor Lucilo de la Peña considerándolo como un paladín enérgico y sincero de las buenas causas, como un espíritu indomable dispuesto siempre a romper lanzas en pro del Arte y de la Verdad.
El Presidente de la Solidaridad tiene, entre otros puntos de contacto con el espíritu del gran orador de Artemisa, ese vigor extraordinario y ese dinamismo incesante que los caracterizan, y la devoción y el respeto a la justicia y a la equidad.
Lucilo es bien conocido para que tratemos ahora de descubrirlo.
Arriete ha hecho de la Solidaridad Musical un baluarte inexpugnable y ha logrado para los músicos las mayores ventajas asequibles.
Sin pretender consagraciones de maestro excepcional, o querer destacarse como genio en ningún instrumento (pues sólo toca a veces la flauta, en tanto que otros tocan siempre el violón), ha demostrado Arriete, en las funciones presidenciales que sabe organizar una sociedad, procurarle a los asociados la mayor suma de beneficios, hacer que se cumpla estrictamente el Reglamento y que se respete, en todos los momentos—con un amplio sentido democrático—la libre voluntad de la mayoría.
Hay que decirle al Napoleón de los músicos, parodiando dos versos del soneto que dedicó Núñez de Arce a Voltaire:

¡Eres, Arriete, formidable. Nada se resiste a tu indómita energía!

CONCIERTO DE LECUONA EN TOSCA

Mañana, a las diez a. m., se celebrará en el teatro Tosca, de la Víbora, el gran concierto organizado y dirigido por el popularísimo compositor Ernesto Lecuona.
Existe entusiasmo enorme entre las familias de esa barriada.
El programa no puede ser ni más interesante, ni más atrayente.
Helo aquí:
1.—Danzón por la orquesta que dirige el maestro Gonzalo Roig.
2.—a) Ojos brujos (capricho). Gonzalo Roig. Srtas. Dora O'Siel y Nena Planas.
b) Mírame así (habanera). Sánchez Fuentes. Srta. Caridad Suárez.
c) Aquella boca (bolero). Eusebio Delfín. Srta. Dora O'Siel.
3.—a) Madrigal. Lecuona. Señorita María Josefa Ruiz.
b) Canto Siboney. Lecuona. (capricho indígena). Señorita Nena Planas.
c) Mi amor eres tú. Lecuona (Canción). Srtas. Mercedes Menéndez, María Josefa Ruiz y Nena Planas.
d) Si tú supieras. Lecuona (Improntu). Srta. Caridad Suárez.
e) Americana Soy. Lecuona. (Capricho exótico). Srta. Dora O'Siel.
4.—a) Danza Lucumí (Danza). Lecuona.
b) La Comparsa. Lecuona.
d) ¿Por qué te vas? Lecuona. Solo de piano. Ernesto Lecuona.

INTERMEDIO

1.—Danzón por la orquesta que dirige el maestro Gonzalo Roig.
2.—a) El pobre Adán (Bolero). Eusebio Delfín. Srta. Dora O'Siel.
b) Pesares y Alegrías (Canción bolero). J. Anckermann. Srta. Mercedes Menéndez y Nena Palnas.
c) No quiero que me quieras (Capricho). Gonzalo Roig. Srtas. Mercedes Menéndez y Nena Planas.
3.—Vestal Serena (Berceuse). Lecuona. Srta. María Luisa Gutiérrez.
b) La abuela se llevó al niño. (Danza). Lecuona. Srta. Mercedes Menéndez.
c) Princesa de Abril (Canción). Lecuona. Srta. Dora O'Siel.
d) Por un beso de tu boca (bolero). Lecuona. Srtas. Dora O'Siel, María Josefa Ruiz, Mercedes Menéndez y Nena Planas.
e) Amor fugaz (Impromtu). Lecuona. Srta. Caridad Suárez.
f) Tú serás. (Danza). Lecuona. Srta. Dora O'Siel.
g) Ya sé que me olvidaste. (Bolero). Lecuona. Srta. María Josefa Ruiz.
4.—"Mosaico No. 1". (Arreglo). Lecuona. Intérpretes: señoritas María Josefa Ruiz, Caridad Suárez, Dora O'Siel, Virginia O'Siel, María Luisa Gutiérrez, Gloria Pérez de los Reyes, Nena Planas, Mercedes Menéndez, María Teresa Gómez Vega.

VAJILLAS

Completas, de porcelana legítima ofrecemos los dibujos y colores de última creación, a precios especiales, desde $50.00 hasta $500.00. También en plata fina, en variados adornos al relieve, desde $650.00 a $1800.00.

Joyería "El Gallo"
San Rafael e Industria Telf. A-2738

PIANOS ALEMANES
GROTRIAN-STEINWEG
GÖRS & KALLMANN
RÖNISCH - GRUNERT
HUPFELD - GOTHA
AGENTES EXCLUSIVOS
VDA. DE CARRERAS Y CIA.
PASEO DE MARTI 115.- HABANA.

Photo Art Studio
RIVERO
PARIS-BUENOS AIRES-LONDRES
ESPECIALIDAD EN RETRATOS DE NIÑOS
NOS TRASLADAMOS A CRECHERI No. 41, VEDADO.

Almuerzos a 60 cts.
Ocho menús
Helados hechos en la Casa con productos de primera calidad. Dulces, bombones, etc.
Tercer piso : : : Tres ascensores

El Encanto
La Casa de las Novias

SOLIS, ENTRIALGO Y COMPAÑIA
Galiano, (toda la cuadra) S. Rafael : y San Miguel :
Teléfonos { A-7221 M-9971
Centro Privado. 15 líneas

El Salón Fotográfico se inaugura el próximo jueves 15

Tendrá un personal técnico de primer orden y estará, en todo a la altura del nombre de EL ENCANTO

KODAK
DEPARTAMENTO DE EFECTOS FOTOGRAFICOS
Desde la "Kodak" más barata hasta la más valiosa. Hacemos también reparaciones. Ampliaciones, revelamos e imprimimos. Completo surtido de rollos.
Planta baja de San Rafael, contiguo al Departamento de Artículos para Caballeros

El Dulce Nombre de María

El lunes es la festividad del Dulce Nombre de María. ¿Qué mujer no se llama María? Ese día es, por consiguiente, el día en que mayor número de regalos femeninos se hace. Y los regalos del lunes tienen otra significación: son también un tributo a la femenidad: a la esposa, la madre, la hija, la novia, la hermana, la amiga...
Como mañana es domingo sólo les queda a ustedes el día de hoy y el propio lunes para adquirir los regalos. En **El Encanto** pueden escogerlos en seguida y con la mayor comodidad. Todos los departamentos, y el Departamento especial de Artículos para Regalos, presentan la mayor y más sugerente variedad de cosas adecuadas.
En el Departamento de Dulces y Bombones—anexo al Salón de Helados y Lunch—verá estuches del mejor gusto. Visítelo.

Cortes y Retazos

Hoy, sábado, venta de cortes y retazos de telas varias: holanes y guarandoles de hilo, **voiles** de color y estampados, crepés y **georgettes** de color y sedas blancas y negras. Todo en sus respectivos departamentos.

El mes del Balance

Este mes-el mes del Balance-puede Vd. comprar en **EL ENCANTO** *cualquier artículo en la seguridad de que lo obtiene por un precio muy inferior a su valor real.*

Vea, por ejemplo, estos precios de artículos para Caballeros:

3 camisas por $5.00 Son camisas impecablemente confeccionadas en materiales de calidad superior, y de elegantes y originales diseños. 3 camisas de esta clase en $5.00 es un verdadero regalo que hace **El Encanto** a sus clientes.

Camisetas y Calzoncillos
50 CENTAVOS PIEZA $2.85 LA 1|2 DOCENA
Estilo americano, de excelente calidad y de insuperable confección.

Calcetines
50 CENTAVOS EL PAR; $2.85 LA 1|2 DOCENA
En colores y dibujos de alta fantasía, y en calidad de gran duración.

Pijamas De **soiset** de buena calidad a base de obra en colores del mejor gusto. **a $ 1.50**

Por el mismo precio que le cuesta en otras partes la mercancía inferior, adquiera en EL ENCANTO mercancía buena, selecta, elegante, de buen gusto, que luce mejor y dura más, y le resulta, por consiguiente, de mayor utilidad y provecho y mucho más economica.

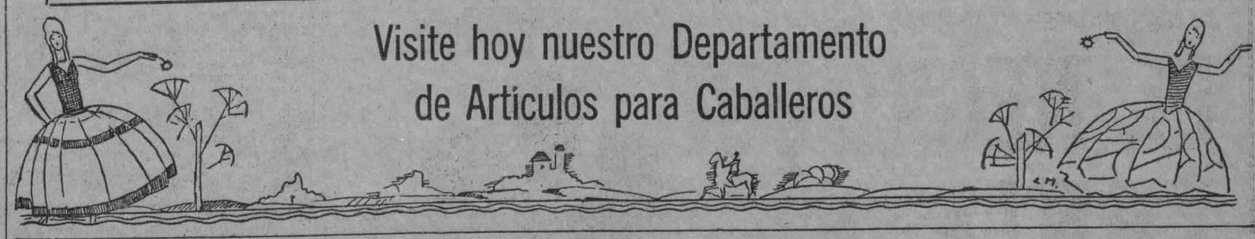

Visite hoy nuestro Departamento de Artículos para Caballeros

M.E.C.D. 2016

La nueva ley...

(Viene de la pág. PRIMERA)

la "Comisión Nacional para la Defensa del Azúcar", la de informar y asesorar al Presidente de la República en todos los momentos y especialmente en los últimos meses de cada año acerca de los estimados de producción y consumo de azúcar mundiales, teniendo en cuenta los remanentes de zafras anteriores, propios y extraños, las existencias visibles y desde luego hasta donde sea posible las invisibles y cuantos otros datos sean precisos para llegar a una acción eficaz. Con vista de estos datos la comisión aconsejará al Poder ejecutivo cuál es la cantidad total de azúcar que debe fabricarse en Cuba y que dividirá en los tres grandes grupos a que hicimos mención, o sea la cantidad que podrá ser exportada libremente al mercado americano, la necesaria para el consumo local y la que deberá ser vendida necesariamente por mediación de la Compañía que se formará, al mercado libre del mundo. Con vista de este informe el Presidente de la República dictaminará la ascendencia de la próxima zafra".

La ley establece pues la seguridad de que habrá de fijarse anualmente el total de nuestra zafra, o lo que es lo mismo la restricción a efectuar mientras nuestra posible producción sea superior al estimado de consumo que la comisión dictamine como probable.

Pero hay algo muy importante...

Mas esta restricción se diferenciará de las otras. Mientras en años anteriores nosotros hemos restringido nuestra producción sin ocuparnos de los demás países competidores, ahora no será así. Sobre este punto también ha triunfado en el fondo el criterio que el doctor Claret mantenía en su proposición de ley original cuando abogaba por la celebración de una conferencia internacional de azúcar, y decimos en el fondo, porque en la forma el sistema que se va a adoptar es distinto, ya que en lugar de celebrarse una conferencia en la Habana, se ha estimado más eficaz, y así lo entiende y lo reconoce también el propio doctor Claret, la gestión directa y personal cerca de los productores y gobiernos de los otros países exportadores de azúcar, gestión que ya en estos momentos se halla realizando en Santo Domingo el Coronel Tarafa con la representación oficiosa del General Machado y que continuará luego haciendo en Holanda y Checoeslovaquia.

Lo que sobre un acuerdo internacional decía el proyecto original del Dr. Claret.

Decía alrededor de este asunto el doctor Claret en el preámbulo de su proposición de ley original, bajo el subtítulo de "Exceso de producción y precio futuro del azúcar", lo siguiente:

"Nadie puede discutir que el mundo está actualmente produciendo más azúcar del que normalmente está dispuesto a consumir. Este exceso de producción al aumentar los "stocks" va bajando el precio del producto hasta un límite ruinoso. En este problema necesariamente están interesadas todas las naciones exportadoras de azúcar, entre las cuales en primera fila se encuentra Cuba.

"Hasta ahora oficialmente nada hemos hecho para lograr un acercamiento con los demás países exportadores a fin de llegar a un acuerdo mutuo en defensa de los intereses de todos. Por medidas exclusivamente nacionales hemos tratado en años anteriores de resolver este problema, y en algo lo hemos resuelto, pero nadie puede discutir que tales medidas nacionales son necesariamente de emergencia y que la solución definitiva del problema hay que buscarla en un acuerdo general, ya que si los beneficios de la misma han de redundar en beneficio de todos, los sacrificios que ella signifique han de ser también sacrificios de todos.

"Cuba debe pues tratar de llegar a un acuerdo con las demás naciones exportadoras de azúcar del mundo, invitándolas a una conferencia de carácter internacional donde estén representados oficialmente sus gobiernos y sus intereses azucareros, conferencia de la cual pueden y deben de salir acuerdos que en definitiva resulten extremadamente beneficiosos para todos. El precio mínimum del azúcar en el mercado mundial, garantizándose de este modo definitivamente al agricultor e industrial, sea éste cubano, javanés, polaco o peruano, sería la más bella conquista económica que cualquier nación interesada en azúcar podría conseguir. La reducción equitativa para la producción, para que ésta no sobrepase nunca del consumo mundial, sería también algo de indiscutibles y generales beneficios, pues ni el más exigente defensor del consumidor puede pedir ni pretender que se produzca mayor cantidad de un artículo que la que se consume, ni de que el precio de cualquier artículo sea menor del costo de producción. Laboremos pues por llevar a la práctica estas ideas que nadie puede discutir y tratemos de lograr la rápida celebración de una conferencia de carácter internacional, dándole toda la importancia que tal asunto de vital interés para Cuba amerita, ya que este será el primer paso efectivo que habrá dado nuestra República para lograr de un modo estable su consolidación económica.

"Sería desde luego utópico que pretendiésemos celebrar esta conferencia y lograr ya los resultados de ella para la próxima zafra. Al mismo tiempo, pues, que buscamos la solución futura y definitiva al problema, no tenemos más remedio que buscar la solución transitoria para nuestra próxima cosecha, evitando que el exceso de la misma, sumado al exceso de existencias que entonces haya, traiga consigo una situación desesperada para el productor de azúcar, sea éste obrero manual, agricultor o industrial; es decir, campesino, colono o hacendado.

"Resolvemos, pues, solamente por **esta vez**, nosotros mismos el problema; pero digamos también al mundo que queremos y necesitamos llegar a un acuerdo general, ya que si no ocurriría indefectiblemente la quiebra del azúcar en el mercado mundial, **en cuya quiebra futura podremos luchar con ventaja contra los demás países exportadores, ya que por medio de las medidas indicadas anteriormente lograremos siempre para un mínimum de las tres cuartas partes de nuestra producción un precio superior en 0.40 cts. por libra al que logren para la totalidad de la suma el resto de los países exportadores, ventajas que siempre nos permitirá hundirnos en menor proporción, si como no creemos ni podemos suponer fuese imposible llegar a una solución armónica y en defensa de los intereses de todos."**

LO QUE DICE LA NUEVA LEY

La nueva Ley reconociendo la necesidad en que estamos de llegar a ese acuerdo, pero la posibilidad también de que por razones de egoísmo ese acuerdo no se pudiese lograr, establece en su parte dispositiva cuando le da a la "Comisión de Defensa del Azúcar" la facultad de dictaminar sobre el montante total de nuestra zafra, que "si a esta política previsora de Cuba correspondieran los países productores de azúcar del mundo con aumentos progresivos en sus siembras y establecimientos industriales que viniesen a neutralizar parcial o totalmente los esfuerzos que hacemos para estabilizar la industria azucarera, entonces la "Comisión Nacional para la Defensa del Azúcar" deberá en su recomendación anual al señor Presidente de la República aconsejarle que no haga uso de las facultades restrictivas de la zafra que esta ley le concede, y una vez aceptada por el señor Presidente esta recomendación, quedará en vigor y con carácter irrevocable durante los siguientes doce meses."

Por lo tanto, en el caso improbable de que esto sucediese, puesto que el acuerdo habrá de beneficiar a todos, y el desacuerdo también a todos habría de perjudicar, Cuba, siempre tendría la ventaja de poder vender en el mercado americano la parte principal de su zafra a un precio por lo menos en 0.40 centavos por libra, superior al que alcanzase el azúcar en el mercado libre del mundo, y por lo tanto, en la competencia ruinosa que se estableciese llevaríamos una ventaja considerable. Por este motivo es casi seguro que será posible llegar a un acuerdo a partir de 1929 en adelante con nuestros principales competidores.

LOS FINES ESENCIALES DE LA MEDIDA QUE SE VA A DICTAR

La nueva ley de defensa del azúcar cubano, estudiada e impulsada por el propio General Machado, resolverá principalmente, terminó diciéndonos el doctor Claret, los siguientes problemas:

1)—Logrará para el azúcar que exportemos a los Estados Unidos una ventaja de precio sobre el que rija en el mercado libre del mundo, de acuerdo con la ventaja arancelaria de que tenemos derecho a gozar en dicho país por nuestro Tratado de reciprocidad, o sea alrededor de 0.44 centavos por libra.

2)—Impedirá, por una restricción juiciosa y equitativa de nuestras zafras, que lancemos sobre el mercado libre del mundo una cantidad de azúcar tal, que haga descender el precio en dicho mercado a un nivel ruinoso.

3)—Al crear el vendedor único para el mercado libre del mundo impedirá que la necesidad momentánea o la especulación por parte de cualquier poseedor hagan hajar dicho mercado.

Y 4)—Permitirá llegar a un acuerdo con los demás países exportadores de azúcar, a fin de que a partir de 1929 la producción mundial no resulte superior al consumo estimado con anticipación. Caso de no llegar a este acuerdo nos permitirá luchar en el mercado libre del mundo con la gran ventaja de tener asegurada la venta de la mayor parte de nuestra producción en el mercado americano a un precio casi medio centavo por libra superior al que rija en dicho mercado libre.

Festejos a los...

(Viene de la pág. PRIMERA)

gresando a bordo a las doce m.

A la una p. m., dichos Guardias marinas visitarán el Museo Nacional, regresando a bordo a las tres p. m.

A las ocho y media p. m., las bandas de música de ambos buques ejecutarán un concierto en el malecón hasta las diez p. m.

14 de Septiembre de 1927.—A las ocho a. m., la otra mitad de los tripulantes de ambos buques será obsequiada en La Tropical, regresando a bordo a la una p. m.

A las ocho a. m., la otra mitad de los Guardias marinas visitarán el Morro y La Cabaña, regresando a bordo a las doce p. m.

A la una p. m., los citados Guardias marinas visitarán el Museo Nacional, regresando a las tres p. m.

De tres a cinco p. m. habrá una recepción a bordo del buque "Asama" dedicada a todos los invitados de esta capital.

A las siete y media p. m., el señor Contralmirante tiene el honor de ofrecer un banquete a bordo del buque "Iwate", el cual dedica a las autoridades de esta República.

15 de Septiembre de 1927.—Al mediodía zarparán de este puerto los buques-escuelas "Asama" e "Iwate". La Colonia Japonesa de Cuba acudirá a despedir a dichos buques acompañándolos hasta fuera del Morro.

Durante el día 13, de nueve a. m. a cuatro p. m., se permitirá la visita del público a bordo de los buques "Asama" e "Iwate". Los tickets pueden adquirirse en la Oficina provisional, en el Muelle de Caballería.

RECIBORA EL SECRETARIO DE LA GUERRA AL COMANDANTE DE LOS CRUCEROS JAPONESES

Una comisión de miembros distinguidos de la colonia japonesa residente en la Habana, visitó ayer al secretario de la Guerra y Marina, doctor Rafael Iturralde, en su despacho del Cuartel de la Fuerza, para mostrarle un cablegrama donde se asegura que los cruceros de la Marina de Guerra del Japón que visitarán en breve nuestra capital, estarán aquí el día 12 de los corrientes a las seis de la mañana.

El doctor Iturralde manifestó a los comisionados, que tendría gran placer en recibir la visita del comandante de esos buques, el mismo día de su llegada a las diez y media a. m.

Del Cuartel de la Fuera irá el marino japonés al Palacio Presidencial, a prestar sus respetos al Jefe del Estado.

Un hombre...

(Viene de la pág. PRIMERA)

Presentado el acusado ante el Juez de Guardia, después de ser instruído de cargos, ingresó en el Vivac.

El cadáver del desconocido fué remitido al Necrocomio para su identificación y práctica de la autopsia.

El cadáver estuvo tendido en la vía pública durante varias horas, constituyendo un macabro espectáculo para los vecinos y transeuntes.

COMPAÑERO AMENAZADO

Nuestro estimado compañero el señor Rafael de Armas y Villanueva, natural de Matanzas, de 35 años, repórter policíaco del "Heraldo de Cuba", se presentó anoche en la Sección de Expertos, dando cuenta que un vigilante de caballería, apellidado Gutiérrez, se presentó en la redacción donde trabaja y en presencia de varios señores expresó que le iba a dar muerte, a palos o a tiros, al repórter Armas, si éste no rectificaba una información donde se aludía al citado subalterno del general Mendieta.

Agregó el camarada Armas que dicho guardador del orden llegó al periódico "Heraldo de Cuba" armado de un grueso garrote y del revólver de reglamento, con los cuales trata de matarlo, y como él no es el autor de la información a que se refiere el violento policía, no puede hacer la salvedad que desea, por lo que teme lleve a vías de hecho sus amenazas.

Con el acta se le ha dado cuenta a Juez de Instrucción de la Sección Tercera.

DOS LADRONES DETENIDOS

El teniente Miguel Angel Rodríguez y los vigilantes 617 y 369, arrestaron a Francisco Fonseca Díaz, vecino de Paula número 72, y a José Cárdenas, de Churruca número 19, porque al registrarlo le ocuparon un traje y un casquillo de oro, cuya procedencia no pudieron justificar.

El "Sindicato...

(Viene de la pág. PRIMERA)

año anterior, después de reclamarlo, desde luego, que es todo cuanto le ha dado "Quiéreme mucho"... la inolvidable canción que aun se matraquea y que durante cerca de cuatro años ha sido el encanto de todos los hogares. En discos, en pianolas, en texto para el piano de chiquillas románticas, se han hecho sin embargo millares y millares de ejemplares de esa música, sin que nadie, aun los que pagan la mica del disco para imprimirla, se crea obliado a darle nada al autor de esos trabajos que son deleite del espíritu, esfuerzo intelectual, de los que en los países cultos, viven los genios de la literatura o del arte.

—Nuestro plan, debe pregonarse muy alto y muy claro, nos dijo Jesús López. La Sociedad se llama de "autores cubanos" pero conceptuados como tales lo mismo al español, al ruso, al americano que al chino. A cuantos creen algo de literatura o de arte en Cuba. Para nosotros, en la defensa de los derechos de autores son tan respetables el autor de una ópera, como el modesto compositor de un "son". Y si defendemos los derechos de los de Cuba o en nuestro país viven y hacen arte, protegeremos también los derechos de los autores extranjeros que nos envían sus obras y aquí las utilizamos también en nuestro placer. Ese es, a grandes rasgos, el programa.

Jesús López nos contó, como un exponente del respeto extraordinario que tienen los franceses por los derechos de autores y los partos intelectuales y artísticos, lo que ocurría durante los meses en que actuó en Payret la Compañía del "Ba-ta-clán" con las huestes de Madame Rasimi, hace dos años. Las obras, verdaderos "pot-pourrit", mesa revuelta en la que se aprovechaba todo, principalmente "del cercado ajeno" constituía un verdadero tormento cada noche en la liquidación de los derechos de autores, porque aquella compañía escrupulosamente daba al autor de cualquiera de los rasgos o fragmentos de las obras, la parte proporcional que en los derechos de autores les correspondía. Jesús J. López, que hizo con extraordinario éxito los apuntes criollos que Randall recitaba con premio de hilaridad estruendosa, percibió durante mucho tiempo, hasta treinta pesos diarios. No se le ocurría a ninguno de aquellos franceses que pudiera utilizarse la vena de un poeta, de un musicógrafo o el efecto decorativo y bambalinesco de un escenógrafo y no darle a esos autores de la farsa y el encanto teatrales sus modestos derechos, obtenidos del dinero del público. El "Ba-ta-clán", felizmente se fué ahorrándonos el tormento de ver millonario a Jesús López.

Fuera de toda chanza, nos parece bien esa defensa. Aparte de que en estos últimos días la Secretaría de Gobernación y Don Paco Sierra desde su Jefatura de Espectáculos, están investigando quién es el vivo que se persona en las contadurías de las empresas teatrales y cobra los derechos de los autores españoles, estafándolos, porque a aquellos hermanos en las letras de allende el charco, no les remite ni un centavo.

El asunto, como se ve, tiene mucha importancia.

El Sindicato de Autores Cubanos nos remite lo siguiente para su publicación:

Los señores directores de la triunfal Asociación de Reporters, gentilmente nos brindaron sus salones para que agrupáramos a los autores de música y libretistas y efectuásemos nuestra sesión preliminar en que se daba lectura al proyecto de estatutos y reglamentos del Sindicato de Autores Cubanos. Este fundamento de nuestra sociedad fué aprobado hoy por todos los que firmamos aquí, pero queremos que lo conozcan nuestros compañeros y lo acepten o hagan las indicaciones que estimen oportunas. Para ello, nos reuniremos de nuevo en el mismo local de la Asociación de Repórters, el próximo miércoles 14, a las 5 de la tarde.

El Sindicato de Autores Cubanos no es una Sociedad de recreo y adorno, sino una colectividad puramente administrativa que gestionará el mejor beneficio pecuniario para los que producen, y en vez de iniciar una cruzada contra las empresas teatrales o de cualquiera otro orden, será un factor que colabore en el mejor éxito de espectáculos públicos y colectividades artísticas.

En el Sindicato de Autores Cubanos tendrán garantías absolutas, por el sistema que se empleará para cobrar la propiedad intelectual, todos los autores; el que escribe una ópera y el que compone un son, el dramaturgo y el creador de una letra para coupiet. Entre los miembros de esta Sociedad no hay clases: no hay más que autores y se considera autor cubano a todo el que produce en Cuba, cualquiera que sea su nacionalidad.

El artículo 35 de la constitución de la República ampara los derechos de los autores. Sin embargo, no se ha hecho algo definitivo para que músicos y libretistas se hallen garantizados por la Ley, en pleno disfrute de sus derechos, lo que no ocurre hasta este instante, pues si alguien cobra derecho de autor no es precisamente el autor.

No queremos abusar de la hospitalidad que nos da la prensa y limitamos a estas breves palabras nuestras manifestaciones. Rogamos a los autores, a todos los autores, que asistan a la asamblea del miércoles 14 en la Asociación de Repórters, Zulueta número 5, a las cinco de la tarde; que será para bien común.

(f) Eduardo Sánchez de Fuentes; Gonzalo Roig; Felipe Valdés; José López Ruíz; Ernesto Lecuona; Jesús J. López; José Echaniz; Miguel Gutiérrez; Vicente Lanz; Eliseo Grenet; Ezequiel Cuevas; Rodolfo Arango; Gumersindo García; Manuel Fontanalls.

Habana, Septiembre 8 de 1927.

Los derechos...

(Viene de la pág. PRIMERA)

tuarán el Domingo, día 18 de Septiembre en curso, en el Salón Escultural de la Universidad de la Habana, comenzando a las 9 de la mañana.

HA SIDO AMPLIADO EL PLAZO PARA EL PAGO DE LA MATRICULA EN LA ESCUELA ELEMENTAL DE COMERCIO

Habiéndose señalado el día 11 del actual como vencimiento del plazo concedido para el pago de los derechos de ingreso en la Escuela Elemental de Comercio de la Habana, y siendo festivo ese día, se ha decidido ampliar el plazo hasta el lunes 12.

Las cartas de pago deberán ser entregadas en la Secretaría de la Escuela hasta las 4 de la tarde del día 14.

Según se anticipó en la convocatoria oficial los exámenes se verificarán el día 15, para los aspirantes a ingresar en la sección diurna y el día 16 para los que intenten asistir a las clases nocturnas. En ambos días los exámenes comenzarán a las 8 de la mañana, en el local de la Escuela, Cuba y Lamparilla.

CASOS Y COSAS

A DIOS ROGANDO. .

De un solar a la puerta, entongados
los muebles están
de algún pobre infeliz que no pudo
la renta pagar.
¡Espectáculo triste! Debían
evitarlo, ¡caray!
Remitir a los Fosos los muebles
no estaba de más.
¡Que bastante desgracia ya tiene
el pobre mortal
que se encuentra en la calle, sin techo...
¡y acaso sin pan!

De un solar a la puerta, unos muebles
he visto al pasar,
que el Juzgado arrojó... Pero, bueno,
"contribuya a limpiar la ciudad".

Sergio ACEBAL.

UN COCHERO MILLONARIO

UN admirador de la famosa Lina Cavalieri, se disfrazó de cochero para poderla llevar a todas partes en su coche. Por cada viaje recibía de ella un franco de propina. Pero una noche, la célebre artista vió, llena de asombro, que entre los cojines del carruaje había una caja de oro y brillantes con el total de las propinas recibidas. Dicen que con ese dinero compra hoy su bella ahijada la sorprendente loción "Ondulina" que tanta fama dió a sus cabellos rizados. Fabricada por Floralia, creadora del supremo Jabón "Flores del Campo".

En Octubre...

(Viene de la pág. PRIMERA)

a solicitar con ahinco, porque creo merecerlo, un corto descanso para mi cuerpo y para mi espíritu, casi rendidos ya por la labor inmensa de algunos años, dedicada con abstracción absoluta de toda otra cosa, primero a la campaña política que llevó al poder al Partido Liberal y más tarde a las funciones propias del Gobierno.

Me he sometido y aquí estoy, sin embargo, complacido sinceramente, por estas dos razones principales: porque la confianza que se otorga se convierte siempre en honra para el que la recibe, y porque el desempeño de la Secretaría de Gobernación, dificilísimo en verdad, complejo y abrumador, se reduce a casi nada cuanto se cuenta, como voy a contar yo, con el claro entendimiento, con la probidad y con el concurso leal de los funcionarios y empleados que sirven a la República desde esta casa.

Que tenga el comandante Zayas Bazán un viaje muy feliz y que vuelva pronto, para provecho de todos, son mis mejores deseos. Y en cuanto a mí, quiera Dios que a su regreso me encuentre en pie todavía, siempre enamorado de mi país y de sus Leyes, de la rectitud y de nuestros hombres de bien".

UN DIA DE VACACIONES

Cuando se terminó la entrega, fueron numerosísimos los empleados que abandonaron la oficina para despedir en el muelle al Secretario de Gobernación, por lo cual, durante el resto del día apenas si funcionó aquel Departamento cuyos servidores disfrutaron de un apacible día de vacaciones.

Pocos momentos después a las 8 de la mañana y en el muelle del Arsenal embarcaban el comandante Zayas Bazán y su distinguida familia en el vapor "Governor Cobb" para los Estados Unidos, vía de Florida. En el muelle y a bordo de la lancha "Atlántida" se congregaron numerosos amigos particulares, funcionarios y políticos adictos al distinguido viajero, deseosos de ofrecerle el testimonio de sus simpatías. Allí vimos a los Secretarios del Despacho doctores Barraqué y Francisco María Fernández, a los Jefes de los Departamentos de Gobernación; al doctor Rosado Aybar, al Inspector General de Puerto, señor Alayón a la oficialidad de la policía del Puerto con el capitán César Ureña y a nuestro compañero de Redacción señor Fernández Quevedo, Secretario del Administrador de la Aduana, que fué comisionado por el doctor Miguel A. Varona para atender al ilustre Secretario y a las personas que iban a despedirlo.

Un feliz viaje deseamos al Secretario de Gobernación.

Un peligroso...

(Viene de la pág. PRIMERA)

ral, Fernando Sánchez y otros. Navarro no pudo afirmar categóricamente que algunos de los detenidos fuera de los asesinos, pero manifestó que Sánchez, (a) "Fernandito" se parecía por el tamaño de su cuerpo a uno de los salteadores. Después de practicada esta diligencia a las seis de la tarde, se dictó auto de procesamiento, disponiéndose la libertad de Ramón Valcárcel y de José Luis Dambras y quedando excluído de toda fianza Ventura Toral y Anselmo Vila que pasaron a la Cárcel.

PROCESADO

Gualberto Díaz Morales, conocido por "Caballo" ha sido procesado por el homicidio de Luciano Cárdenas, exigiéndosele mil pesos de fianza para gozar de libertad provisional, los cuales prestó.

LO OCURRIDO EN GUANABANA

Acabo de regresar del cercano poblado de Guanábana, perteneciente a este Término, donde se decía que las fuerzas del ejército habían dado muerte a un bandolero pudiendo comprobar la inexactitud de esta noticia, que dan como cierta algunos diarios de la localidad.

Lo ocurrido fué que anoche el Teniente de la Policía, Jiménez, dió aviso al destacamento de Guanábana para que procediera a la detención de un sujeto que se había escapado, y que se le perseguía habiendo huído en un tren de carga, individuo al que se le creía complicado en el crimen de Canimar y estar, además, requisitoriado desde Camagüey en causa por asalto y robo a mano armada en la finca Esmeralda, donde robó a Ramón Basulto 1.500 pesos acompañado de un tal Rodríguez, el día 14 de mayo último. Se llama el delincuente Quintín Matos y se asegura que es un criminal peligroso; pero el tren de carga llegó a Guanábana y apenas detuvo la marcha, lanzóse Matos monte arriba, haciéndosele varios disparos al ser perseguido. Hasta las últimas horas de la tarde de hoy fuerzas de la Guardia Rural no han obtenido resultado alguno en la persecución del acusado, creyéndose que este trataba de alcanzar Matanzas a través de los campos de henequén.

La policía busca activamente a Julio Mena y a otros y se esperan nuevas detenciones.—**Gómez**, Corresponsal.

El Dr. Rabasa...

(Viene de la pág. PRIMERA)

en un principio se creyó que padecía de meningitis cerebro-espinal, había fallecido de meningitis simple, según certificado del doctor Aballí, así como del informe rendido por el doctor Alfredo Recio, que le practicó el análisis del líquido céfale-raquídeo.

LA ORGANIZACION DE LOS HOSPITALES DE LEPRA DE E. U.

Por Decreto del señor Secretario de Sanidad y Beneficencia, ha sido comisionado el doctor José María Rabasa, ex-Director de Sanidad, para que en representación del Departamento visite los principales hospitales que se dedican a la cura de la lepra en los Estados Unidos de Norte América.

El doctor Rabasa nos declaró que visitaría los hospitales de Washington, Baltimore, New York y Connecticut.

Sanidad dejará...

(Viene de la pág. PRIMERA)

"Puede usted asegurar—nos dijo ayer el Director de Sanidad—que estoy muy satisfecho de que las autoridades municipales y provinciales de Santa Clara hayan atendido mis indicaciones, ya que ellas eran sólo hijas del deseo de velar por el bien de la salud pública. Además esos funcionarios villareños y la población comprenderán ahora, después de estar terminadas las obras, que su Matadero puede compararse con cualquiera de los mejores que existen en Cuba.

El doctor Rensoli terminó diciéndonos que dentro de pocos días, tan pronto reciba oficialmente la comunicación en la que se le diga que las obras han sido realizadas, dará por terminado el expediente iniciado, dejando ésta sin efecto.

Los Importadores...

(Viene de la pág. PRIMERA)

Hacienda con fecha treinta de agosto último, plantea de nuevo el grave conflicto que quiso evitar la ley de 27 de enero de 1927, suprimiendo la situación de inferioridad en que se encontraban los almacenistas importadores cubanos en relación al comercio exterior que vende impunemente en Cuba sin pagar el impuesto de uno y medio por ciento, con la agravante de que ahora el comerciante cubano paga el tres por ciento en lugar del uno y medio que antes pagaba.

Declara, asimismo, que con ello se coloca en una situación de desigualdad a los tres mil detallistas de Cuba, que se surten de los almacenes importadores, puesto que aquellos comprarán las mercancías recargadas con un tres por ciento.

El propio Consejo estima, también, que es injusto el que al comerciante importador se le obligue a pagar el uno y medio por ciento sobre todas sus compras, cuando el importe de sus ventas al detalle sea menor de un cinco por ciento o diez por ciento y para hacerlas se encuentran autorizados por la Ley de Impuestos Municipales.

Y, por último, sostiene el Consejo de la Federación que los industriales no deben pagar el impuesto de uno y medio por ciento en las aduanas sobre las materias primas que importen para la elaboración de sus productos, porque su situación debe ser equiparada a la de los almacenistas importadores al por mayor, dado que sus productos elaborados se venden por medio del comercio al detall".

Cuba en la...

(Viene de la pág. PRIMERA)

Praga, Checo-Eslovaquia, Sr. Próspero Pichardo, informa a la Secretaría de Estado sobre el azúcar en aquel país.

NOTAS INTERESANTES DEL AZUCAR EN CHECO-ESLOVAQUIA

Durante el año 1923-24 fué la producción de azúcar en Checo-Eslovaquia de 10.022.158.47 quintales. En 1924- 25 14.290.202.89 1925- 26: 102.294.94

Checo-Eslovaquia ha consumido de azúcar:

1923-24: 3.617.534.
1925-26: 4.083.481.
1924-25: 3.900.603.

Checo-Eslovaquia ha exportado azúcar en estas cantidades:

1923-24: 6.582.289.
1924-25: 10.151.553.
1924-25: 10.151.553.
1925-26: 10.804.705.

En la zafra de 1925-26 trabajaron 15 5ingenios. La siembra de la remolacha para esa misma zafra fué de 311.674 hectáreas y produjo 88.264.132 quintales cerca de 171 kilogramos de azúcar. Los gastos de transporte hasta Hamburgo puerto principal por donde Checo-Eslovaquia embarca mayor parte de sus mercancías, fueron en la zafra de 1925 de 14 coronas y cincuenta céntimos por 100 kilogramos de azúcar pero en la actual zafra de 1926-27 sería una corona y veinte centímos más barato por cada 100 kilogramos. Las naciones compradoras del azúcar de Checo-Eslovaquia en la última zafra de 1925 a 1926 pueden verse en el siguiente cuadro y la cantidad comprada en quintales".

CRONICA DE TRIBUNALES

LLEGARON A LA AUDIENCIA LOS AUTOS DE LA DEMANDA EN COBRO DE $200.000 CONTRA UNA COMPAÑIA DE MATANZAS

Pensiones de libertadores que han sido resueltas por la Sala de lo Civil de esta Audiencia. — Recursos contra fallos de las Audiencias de la Habana y Pinar del Rio en el Supremo

EN EL SUPREMO

RECURSOS CONTRA FALLOS DE LAS AUDIENCIAS DE LA HABANA Y PINAR DEL RIO

Ha dictado sentencia la Sala de lo Criminal del Tribunal Supremo, declarando sin lugar el recurso de casación establecido por el Ministerio Fiscal, impugnando el fallo de la Audiencia de Pinar del Río, en causa seguida a Antonio Jeremías Lezcano Gómez (a) "El Colombiano", carbonero y vecino del término de San Luis.

La Audiencia, de acuerdo con el Fiscal, que retiró la acusación, absolvió a "El Colombiano" de un delito de disparo que se le imputara condenándolo como autos de dos faltas: una de amenazas y otra de uso de arma sin licencia, a 15 pesos de multa por cada una de ellas.

Como el Fiscal no acusó la falta de amenazas, pretendía que se casara por quebrantamiento de forma, la sentencia; pero la Sala ha desestimado el recurso, por no darse el mismo en caso como el de que se trata.

También ha declarado sin lugar la citada Sala el recurso de casación interpuesto por el procesado Agustín Menéndez Rodríguez, empleado y vecino de esta ciudad, contra el fallo de la Sala Tercera de lo Criminal de la Audiencia de la Habana que lo condenó como autor de dos delitos: uno de disparo de arma de fuego contra determinada persona y otro de lesiones menos graves, a las penas, respectivamente, de un año ocho meses y 21 días de prisión correccional y 90 días de encarcelamiento.

INSUSTANCIABLES

En auto dictado al efecto la propia Sala ha declarado insustanciable el recurso establecido por el procesado Francisco Fernández Toledo, combatiendo el fallo de la Audiencia de Santa Clara, que lo condenó en causa por lesiones.

De igual modo ha declarado la repetida Sala no haber lugar a sustanciar el recurso de casación interpuesto por el procesado David Tojeiro Torres, tachando de injusto el fallo de la Audiencia de Camagüey que lo condenó en causa por estafa.

SEÑALAMIENTOS EN EL SUPREMO PARA HOY

No hay.

EN LA AUDIENCIA

RECLAMACION DE IMPORTANCIA CONTRA LA COMPAÑIA DE SEVICIOS PUBLICOS DE MATANZAS

Procedentes del Juzgado de Primera Instancia de Almendares de esta capital, se han recibido en la Sala de lo Civil de la Audiencia los autos de la demanda declarativa de mayor cuantía promovida por el doctor Ramón González Barrios, a nombre de su cliente señor Alfredo Heydrich y Martínez, propietario de Matanzas, contra la Compañía de Servicios Públicos de aquella ciudad, y los señores Gorgonio Obregón y Arenal, Whaland H. Catling y otros, en cobro de doscientos mil pesos, moneda oficial para sustanciar la apelación interpuesta por la parte actora contra la sentencia que declaró sin lugar la reclamación y absolvió de ella a los demandados.

DEMANDA SOBRE ACCIDENTE DEL TRABAJO

De acuerdo con la tesis sostenida por los doctores Oscar Barceló y Oscar A. Lay, como abogados directores de la señora Esperanza Veloso Vázquez, que estuvo representada por el procurador señor Luis Jiménez Causal, la Sala de lo Civil de esta Audiencia ha declarado con lugar la demanda sobre accidente del trabajo, establecida en el Juzgado de Primera Instancia del Sur, por la expresada señora Veloso, contra la Compañía de Seguros y de Accidentes de trabajo denominada La Alianza.

La Audiencia confirma, en parte, la sentencia del Juez y en parte la revoca, condenando a dicha Compañía a pagar a la demandante la suma de quinientos noventa pesos cincuenta y ocho centavos moneda oficial sin hacer condenación de costas. Dicha suma será pagada de una sola vez.

LA CESANTIA DE UN OFICIAL DEL VIVAC

Ante la Sala de lo Civil de la Audiencia entabló demanda contencioso administrativa el Ministerio Fiscal, a nombre de la Administración General del Estado, contra el señor Mariano Pío Muñoz, empleado de esta capital, para que se revocara la resolución de la Comisión del Servicio Civil, de 6 de julio de 1926, declarada lesiva por Decreto Presidencial de 20 de septiembre del mismo año, resolución que mandó a reponer a dicho señor en su cargo de oficial del Vivac de la Habana.

La expresada Sala ha revocado la citada resolución, dando la razón al Fiscal y, por tanto, dispone que quede en vigor la cesantía del señor Pío Muñoz en el cargo de referencia.

PENSIONES DE LIBERTADORES

Se han resuelto por la repetida Sala estas pensiones:

Confirma el auto del Juez de Primera Instancia del Centro que reconoció a favor de Julio César Galán, como delegado de Hacienda del elemento civil de la Revolución, asimilado al grado de comandante el derecho a disfrutar, como sexagenario que es, una pensión de mil quinientos pesos anuales.

Y confirma también el auto del Juzgado de Primera Instancia de Almendares que denegó a Dolores González Jústiz, como viuda de Ramón González Socorro, inspector de Comunicaciones con categoría de capitán del Cuerpo del Elemento Civil del Ejército Libertador, el derecho a disfrutar pensión del Estado.

SENTENCIA DE REMATE

El Juez de Primera Instancia del Este de esta ciudad, doctor Juan Manuel Valdés Anciano, ha dictado sentencia de remate en el juicio ejecutivo seguido por el señor Luis González, a quien dirigió el doctor Luis Vidaña, contra la sociedad Suárez, Puig y Compañía mandando seguir adelante la ejecución despachada, previa desestimación, a tal efecto de las excepciones que alegó la sociedad ejecutada.

NO HUBO FALSEDAD

Domingo Nievedes, para quien solicitaba el Ministerio Fiscal tres años de reclusión, como autor de un delito de falsedad en documento oficial, ha sido absuelto.

Lo defendió el doctor Joaquín J. Demestre.

PENAS QUE INTERESA EL FISCAL

Solicita el Fiscal de la Audiencia, en escrito de conclusiones provisionales formulado con tal fin, pena de dos años, once meses y once días de presidio correccional para Mariano González Pérez, a quien atribuye la comisión de un delito de robo.

También pide dicho Ministerio un año, ocho meses y 21 días de prisión correccional para Mariano González Pérez, al que acusa como presunto autor de un delito de rapto.

ABSUELTO DE IMPRUDENCIA TEMERARIA

Se ha dictado sentencia por la Sala Segunda de lo Criminal de la Audiencia, absolviendo a Juan Luján del delito de imprudencia temeraria que, de mediar malicia, constituiría delito de lesiones graves, para quien el Fiscal pidió un año, un día de prisión correccional.

Defendió a Luján el talentoso joven doctor Berardo Valdés, hijo del que fué nuestro amigo, el antiguo empresario del teatro Albisu, señor Berardo Valdés López.

TENTATIVA DE ROBO FLAGRANTE

También se ha dictado sentencia condenando a Joaquín Alvarez Gobel, por tentativa de robo flagrante, a pagar una multa de 450 pesos.

NOTIFICACIONES PARA HOY

Personas que tienen que notificarse hoy, en la Secretaría de la Sala de lo Civil de esta Audiencia:

Emiliano Vivó; Carlos Torreus; Salvador Rodríguez; Prats; Rendon; T. Radillo; J. Ros; Bravo; José Pinto; Gustavo A. Mejía; María Teresa Ruiz Rojas E. Valdés Rodríguez, Venancio López; Francisco López Rincón; Recio; Puzo; Menéndez Arias; Juan F. Toscano; Eloy G. Méndez; Isabel Ascano; Juan F. Mejías; Francisco D. Silveira; Oscar Edreira; Rafael S. Calzadilla; Rafael Galiana; Abraham Barreal; Francisco de Silva; Cárdenas; Luis Merueles; A. Pagés; Francisco Villaverde; Eugenio López; Francisco Villaverde; Ramón Illa; Fernando G. Tarich; M. Maestri; Francisco Monroe; Angel Díaz Soto; Ramón González Barrios; Cristóbal de la Guardia; Ros; Ramón Illa; Carlos Torrens; Ceferino Rivera; Inocente Morales; M. A. Sainz; Rafael Trejo; Udaeta; Carlos arafa; Bernabé Vega; Manuel Bonada; Antonio Insua; Alfredo Fernández de Velazco; Rafael Vélez Mayorga; E. Roqueta; Francisco B. Jambu; Juan Alemán; Raúl Adler; Elena Valdés; José María Rodríguez; Tomás González Faced; César Rouco; M. M. Prieto; Francisco M. Arias; Benito F. Alonso; Spínola; Alfonso López; Luis María Valle; José Sánchez Villalba; Ramiro Monfor; Osvaldo Codona ;Luis Pérez Terán; Florencio Peña; Ambrosio Díaz Armentero; Joaquín González Sanz; Luis E. Millán; Miguel Ochoa; Gerardo Villiers; Juan Rodríguez Ramírez; Miguel Angel Céspedes; Teodoro Cardenal; Raúl López Ibáñez; Mariano Pío Muñoz; José Barcia Carrasco; Alfredo Pérez Camino; Juan Medina; José Menndez; Angel Veiga; Miranda; Recio; Spínola; José Ferry Lugo; Ricardo Mestre; Carlos Pereira; Luis Iglesias Arango; Manuel Noval; Juan R. Arango; Barreal; Luis Morales Patiño; Ricardo Ponce de la Torre; Villaverde; Raimundo B. Ferrer; Luis Jiménez; Isidro Daumy; Claudio Loco; Pereira; Laredo; Roca; Pedro Pando; Oscar Gutiérrez; Oliverio Setmanat; Benito Moreno Barrera; Luis F. Jimenez Causal; R. Areces; Blanca Núñez Ceballos; Lamarch; Loscos; Lamarch; José Ramón Portocarrero; Jose M. Rodríguez; Consuelo Perez; Joaquín G. Larraín.

SEÑALAMIENTOS EN LA AUDIENCIA PARA HOY

Sala Primera de lo Criminal.

Contra José H. Beola, por estafa. Defensor: doctor Cueto.

Contra Alfredo Alvarez, por estafa. Defensor: doctor J. de la Torre.

Contra Carlos Guerra, por homicidio. Defensor: doctor Palma.

Contra Rafael Sánchez, por robo. Defensor: doctor Arango.

Sala Segunda de lo Criminal.

Contra José Alvarez, por rapto. Defensor: doctor Peña.

Contra Sabino Mastroverardino, por estafa. Defensor: doctor Menéndez.

Contra Angel Bonet, por delito privado. Defensor: doctor Garcilaso de la Vega.

Sala Tercera de lo Criminal.

Contra Antonio Noxo, por robo. Defensor: doctor Castellanos.

Contra Antonio Escobar, por lesiones. Defensor: doctor Angulo.

Contra Fernando Zuazo, por lesiones. Defensor: doctor Vidal.

Contra José Palma por rapto. Defensor: doctor Lombard.

Contra Antonio Avilés, por hurto. Defensor: doctor Sarrans.

ESTADO DEL TIEMPO

(Viene de la pág. PRIMERA)

y el sábado, excepto variables, con algunos nublados y posibles lluvias en región occidental. Vientos flojos a moderados del Nordeste al Sudeste en general y principalmente de región Sur, flojo a frescos en región occidental.

Observatorio Nacional.

EL PARTE DEL WEATHER BUREAU PARA HOY SABADO

WASHINGTON sep. 9. (UP) Pronóstico del tiempo por el Observatorio Meteorológico de esta capital para el sábado diez de septiembre.

Costa Central del Atlántico Vientos moderados del Sud y despejado en la región Norte. Vientos moderados del Este y del Sudeste, nublado y lluvioso en el Sur.

Costa Meridional del Atlántico: Vientos de suaves a moderados del Este. Variables cerca de los estrechos de la Florida. Parcialmente nublado. Lluvioso en algunos puntos de la región Sur.

Este del Golfo de México: Vientos suaves, del Norte y Nordeste. Parcialmente nublado. Lluvioso en la región Este.

Oeste del Golfo de México: Vientos suaves del Este en la región Norte; y moderados del Este y Nordeste en la Sud. Parcialmente nublado y lluvioso.

Mar Caribe y Paso de los Vientos: Vientos suaves y variables. Parcialmente nublado. Lluvioso en la extrema región del Sur.

Anúnciese en el DIARIO DE LA MARINA

GUANABACOA AL DIA

LAS OFRENDAS FLORALES A LA SEÑORA VIUDA DE GARCIA

Numerosas fueron las coronas que enviaron a la respetable señora Dolores V. viuda de García, amantísima madre del actual Presidente del Ayuntamiento, señor Perfecto de Jesús García. Entre otras, recordamos las siguientes: "A Mamita", sus hijos e hijos políticos; "A mamita", Cuca y Azucena; "A mamita", los compañeros de Jacinto; "A mamita", Julio Yeste y familia; "A mamita", tus hijos; una cruz de Vera de León y familia; una corona "A Lolita" de América y Fablo; otra, "A Dolores Valdés viuda de García", el Alcalde y concejales; "A Dolores Valdés viuda de García, doctor Martíneb Olano; "A Dolores Valdés viuda de García", los empleados de la Administración Municipal; "A Dolores Valdés, la Cámara Municipal. "A Dolores", empleados del Instituto; un ramo, "A mamita", de Luisa San Germán viuda de Galiana; un ramo de Felicia y María Teresa; otro, de Jacinto García; otra de Lolita García de Yeste; otro, de Berta y César Matos; un cojín, de Alejo Alderete y familia; otro, de Jesús Mayor, y otro de Maximino Blanco.

Al sepelio de la inolvidable dama asistieron el Alcalde Municipal señor Joaquín Masip; el Representante a la Cámara señor Gustavo Parodi; el capitán de la Rural señor Pilar Jorge; el teniente Joaquín Pérez, el Capitán Jefe de la Policía Mario Vázquez; casi todos los concejales; los señores Manuel Moreira, Jesús Mayor, Maximino Blanco, Adolfo Yeste, Antonio Comoglio, Miguel A. Calzadilla, Jorge Ortega, y representaciones del comercio local y muchísimas otras personas que es imposible sus nombres recordar. El duelo fué despedido con sentidas frases, por el estimado amigo Ramiro Neyra Lanza.

Por encargo de los familiares de la dama desaparecida, doy las gracias a todas las personas que se han interesado desde los primeros momentos de la desgracia.

LA SEÑORA MULLER DE TAPIA RUANO

Con motivo de haber celebrado su santo el pasado jueves la joven y bella señora Esther Muller de Tapia Ruano, esposa de mi querido amigo el conocido joven Carlitos de Tapia Ruano, recibió numerosas felicitaciones.

La nuestra, aunque un tanto tarde, imposible le pueda faltar.

LA BODA DEL MIERCOLES

Nuestro activo "Attaché" Joaquín Mancebo, nos da cuenta de la elegante boda efectuada el pasado miércoles, de la bella señorita Zoila Castilla, y el correcto joven Ismael Martínez, en la que actuaron como testigos los señores Francisco García Osuna y Gabriel Mancebo.

En la residencia de la novia, calle de Roloff, se congregaron infinidad de familias conocidas a presenciar la ceremonia, siendo más tarde obsequiadas con un rico buffet.

Deseamos las mayores venturas a Zoila y a Ismael.

NUESTRA FELICITACION

Otra nota de nuestro "Attaché". El pasado jueves celebró su fiesta onomástica la señora Caridad Allerve, bella esposa de mi buen amigo Antonio López, celebrándose con tal motivo una espléndida fiesta bailable en su morada, amenizada por un magnífico Son.

Mi expresiva felicitación.

JUANITA SALMON

Con profunda pena damos la noticia de haber fallecido en esta Villa la muy estimada señorita Juanita Salmón, la que por largos años residía en esta localidad, contando con el aprecio y la estimación de todas las familias. Su sepelio se verificó el pasado jueves por la mañana en el Cementerio de Colón, resultando el acto una sentida manifestación de duelo.

Descanse en paz y reciban mi pésame más sentido todos sus familiares, y muy especialmente su buena hermana Carmita Salmón.

DE AMOR

Sea mi nota primera para dar cuenta de una simpática petición de mano efectuada hace muy pocos días en esta Villa.

Petición que se refiere a la delicada y graciosa señorita María del Carmen Mancebo, hermana de mi querido amigo Joaquín Mancebo, el activo "Attaché" de esta sección.

Formulada fué la petición a la respetable señora Rosell Vda. de Mancebo, por el correcto y distinguido joven, de la sociedad habanera, señor Ramón Alfonso.

Reciban los jóvenes enamorados mis afectuosos plácemes con fervientes votos porque pronto vean sus ensueños convertidos en gratísima realidad.

EL BAILE DE NENA SEGRERA

Van faltando pocos días para la celebración del baile en honor de Nenita Segrera, una de las lindas candidatas del concurso de simpatía de la empresa Carral-Fausto.

Baile que se efectuará el día 10 a las 9 de la noche, en los elegantes salones de la sociedad "Guanabacoa Juvenil".

Y para él reina completa animación entre la juventud.

LA SEÑORA VIUDA RE GARCIA

En la tarde del miércoles recibió sepultura en el cementerio de esta localidad, la respetable y estimada señora Dolores Valdés viuda de García, madre de mi querido amigo el señor Perfecto de Jesús García, presidente del Ayuntamiento de esta villa.

A las cuatro y media de la tarde salió el numeroso cortejo de la casa San Francisco 14, constituyendo una verdadera manifestación de duelo, dadas las muchas simpatías con que en esta localidad cuentan los atribulados hijos de la finada.

La muerte de la señora viuda de García, a la que todos llamábamos cariñosamente "Mamita", ha sido altamente sentida en todas partes.

Descanse en paz la que como ella fué buena y cariñosa madre y reciban mi más sentido pésame sus atribulados hijos Panchita, Lolita, Perfecto de Jesús, Jacinto y Ana Paulina García, sus nietos e hijos políticos y demás familiares.

Jesús CALZADILLA.

M.E.C.D. 2016

Victrolas ortofónicas a plazos

Si no es victor no es victrola, y si no es victrola no es ortofónica.

El complemento de las Victrolas Ortofónicas son los discos Victor Ortofónicos. Con ellos se obtiene el máximun de claridad en los sonidos; registra todos los matices del canto y de la música. También es importante usar agujas Victor.

DISCOS ORTOFONICOS
A $1.00

79471	CHAU CHAU. Tango J. Pulido EL REO. Canción J. Pulido
79297	OYE, MIGUEL, LOS HOMBRE NO LLORAN. Son. (Grupo Apolo) AQUELLA BOCA. Son. S. Habanero.
79371	HABANA. Marcha Lecuona. J. Pulido SERENATINA. Sánchez de Fuentes. J. Pulido
79298	SON LAS DOS....CHINA. Danzón. Orq. Romeu LA CHAUCHA. Danzón. Orq. Romeu
20204	MARY LOU. Fox. Orq. PETRUSHKA. Fox. Orq.
79372	PORQUE NO HAS VENIDO? Tango. J. Pulido AY ZAMBA. Zamba. J. Pulido

DE VENTA EN:

Compañía Cubana de Fonógrafos
O'Reilly 89, Teléfono A-3128

Bernardo Barrié
O'Reilly 57, Teléfono A-3262

Universal Music & Commercial Co.
San Rafael 1, Teléfono A-2930

Manuel y Guillermo Salas
San Rafael 14, Teléfono A-4368

El Progreso Cubano
Monte 139, Teléfono A-1959

El Palacio de Cristal
Neptuno y Campanario Telf. A-0315

DISTRIBUIDORES PARA CUBA: VIUDA DE HUMARA Y LASTRA S. EN C.

MURALLA 83 Y 85. TELS. A-3498 Y M.9093

ESTUDIO VALLS

M.E.C.D. 2016

Constituída la sección de comercio de la Cámara Cubana

TOMA DE POSESION DE LOS VOCALES.—GESTION .DE .PROPAGANDA DE HACIENDA AETNUGANDA.—FELICITADA LA PRESIDENCIA DE LA CAMARA POR EL ESCRITO L SECRETARIO DE HACIENDA ACERCA DEL PROBLEMA DEL UNO Y MEDIO POR CIENTO. ACUERDOS. TOMADOS .EN .LA SESION

La Sección de Comercio de la Cámara de Comercio de la República de Cuba celebró su junta de constitución en la forma que previamente anunciamos.

Fué presidida por el señor Carlos Arnoldson, presidente de la cámara, por hallarse ausente el señor Narciso J. Maciá, presidente de la Sección, y haber excusado su asistencia el vicepresidente, señor Luis F. de Cárdenas; en la Secretaría actuó el doctor Francisco González del Valle, secretario general de la corporación.

Abierta la sesión, el presidente dió posesión a los vocales que se hallaban presentes, señores Constantino Moreiras, Rafael Bango, Curt Thurau, Angel Blanco. Hugo Karlson, Emilio Alamilla, Manuel Muñoz, Alfredo Rubiera, Abelardo Valdés Isla, Pedro Guasch Espínola, José Manuel Angel, Severiano Hoyos Nazábal, José Leicea, Germán López Ruiz, Ramón Gutiérrez, Herman Ekhagen, Nils Bergman. Guillermo S. Villalba y Piero Rosboch.

Se hallaban también presentes los miembros de la Junta Directiva pertenecientes al grupo de comercio, señores José Giralt, Enrique Antiga y Florentino Canales.

Después explicó el presidente la finalidad que se persigue con la nueva organización de las Secciones de la Cámara de acuerdo con las recientes reformas introducidas en el reglamento general de la institución. De que con ella se pueden dar más oportunidades a valiosos elementos que pertenecen como asociados a la Cámara, de intervenir en los asuntos de interés para todas las clases mercantiles pertenecientes a la misma.

A este efecto, dió lectura al artículo 59 del reglamento general de la Cámara en el que se hacen las indicaciones convenientes ara que la labor que desarrollen las Secciones resulten lo más beneficioso posible para los intereses que la corporación representa.

LABOR DE PROPAGANDA EN FAVOR DE LA CAMARA

En el mencionado artículo 59 se consigna que las Secciones procurarán atraer el mayor número de asociados y tratarán de impedir las bajas que se anuncien.

A propósito de esto, el señor Antiga propuso, siendo acordado por unanimidad, que la Secretaría de la Cámara envíe a cada uno de los miembros que componen las Secciones, modelos de solicitudes de asociados para que cada uno haga que sus amigos se inscriban como socios de la corporación; procedimiento que será de fácil ejecución para los señores miembros de dichas Secciones, pues de ese modo no tienen que efectuar gran esfuerzo en una labor de propaganda.

FELICITACION A LA PRESIDENCIA DE LA CAMARA

Se dió cuenta después por el presidente del escrito que por la mañana envió al señor Secretario de Hacienda en relación con el problema creado sobre el cobro del impuesto del uno y medio por ciento en las aduanas.

Leído por el señor Arnoldson dicho documento, los asistentes exteriorizaron su satisfacción por los extremos contenidos en el mismo, pues la aclaración de los puntos que en él se señalan vendrán a solucionar el problema que tanto interesa actualmente a nuestro comercio importador.

Esta satisfacción con tan importante gestión de la presidencia de la Cámara dió motivo a que el señor José Leicea, uno de los comerciantes importadores que más afectados se encuentran con el problema, propusiera, siendo aprobado por unanimidad, que la Sección de Comercio, felicitara a dicha presidencia por el acierto tenido en la redacción del mencionado documento.

El presidente, señor Arnoldson, dió las gracias por tan efusiva felicitación; y no habiéndose presentado más proposiciones y mociones, se levantó la sesión.

Esta junta que acabamos de reseñar, como la celebrada hace algunos días por la Sección de Navegación de la misma Cámara de Comercio Cubana, por el entusiasmo de los asistentes a la misma hace augurar nuevos éxitos en un futuro cercano para la gran corporación mercantil cubana.

Bolsa de la Habana

COTIZACION OFICIAL DEL DIA 9 DE SEPTIEMBRE

BONOS Y OBLIGACIONES

	Comp.	Vend.
República de Cuba 1904 5 por 100	101	—
República de Cuba 1905 (Deuda Interior)	99	102
República de Cuba 1909 4½	97½	101
República de Cuba 1914 5 por 100	101	—
República de Cuba 1917 5 por 100	100½	103
República de Cuba 1923 5½	103½	105
Ayuntamiento de la Habana 1a. Hip.	103¾	109
Ayuntamiento de la Habana 2a. Hip.	103½	108
Banco Territorial	82	100
Calzado	38	—
Ciego de Avila	—	—
Cienfuegos Acueducto	—	—
Curtidora	—	—
Gas	108	120
H. Electric Consolidados	97	100
Manufacturera	50½	—
Matadero	64	80
Nacional de Hielo	—	—
Nueva Fábrica de Hielo (Bonos)	100	—
Nueva Fábrica de Hielo (Obligaciones no hipotecarias)	100	—
Noroeste F. C.	—	—
Papelera Serie A.	100½	—
Papelera Serie B.	60	70
Teléfono	90	100
Teléfono Conv. Col.	—	—
Unidos F. C.	80	—
Urbanizadora	—	—
Edificio La Metropolitana S. A.	101½	105
Jarcias Matanzas	101	105
Ironbeer (Obligaciones no Hipotecadas	—	—
ACCIONES		
Agrícola Banco	115	—
Banco Territorial	—	—
Banco Territorial B.	1½	—
Cervecera	185	—
Ciego de Avila	—	—
Cienfuegos Acueducto	—	—
Constructora P.	—	—
Constructora C.	—	—
Cuba Cane P.	37	—
Cuba Cane C.	6	—
Cuba R. R.	—	—
Cuban Central P.	—	—
Cuban Central C.	—	—
Curtidora	—	—
Havana Electric Railway Co. Pref.	80½	82
Havana Electric Railway Co. Comunes	21¼	24½
Jarcia P.	97	98½
Jarcia C.	25	26
Licorera C.	4	4½
Lonja P.	100	—
Lonja C.	100	—
Manufacturera P.	5	6½
Manufacturera C.	1½	3
Matadero	—	—
Naviera P.	68	69½
Naviera C.	10	12
Perfumería P. de Hielo	400	—
Perfumería P.	—	—
Perfumería C.	4½	—
Pesca P.	103	—
Pesca C.	23	—
Préstamos Joyería Bco.	—	—
Santiago de Cuba Elec.	—	—
Sancti Spíritus Elec.	—	—
Teléfono P.	112	—
Teléfono C.	—	—
Teléfono Internacional	146	149
Trust	—	—
Unidos	85	88
Unión Oil	4	—
Metropolitan Auto	—	—
Fibras y Jarcia	61¾	65
Fibras y Jarcia (sindicadas)	61¾	65

CLEARING HOUSE

Las compensaciones efectuadas ayer entre los Bancos asociados al Clearing House de la Habana, ascendieron la cantidad de $2.451.653.13.

Otra opinión respecto al cobro del uno y medio por ciento en las Aduanas

Publicamos a continuación una nueva carta dirigida a la Asociación de Comerciantes de la Habana, sobre el cobro del impuesto de uno y medio por ciento en las Aduanas; cuyo escrito procede de una firma importadora de joyería y relojes, a fin de que se conozca otra opinin respecto de este problema:

"Referente al impuesto del 1 y medio por ciento en las Aduanas y en especial al párrafo segundo del Decreto en cuestion, me permito preguntar si es lógico que vendiendo, por ejemplo, el uno por ciento de la totalidad de las mercancías importadas al detalle y todos los 99 por ciento restantes al por mayor, que sufran esos 99 por ciento el recargo del 1 y medio por ciento en la Aduana tal como si fuesen vendidos al detalle, siendo lav enta ald etalle la excepción de la regla. Lo justo sería que sobre cada venta que haga un importador al por mayor al detalle, siendo la venta al detalle la especial, si se quiere recargar estas ventas al detalle".

Cámara de Comercio Cubana. Sección de Industria

El próximo lunes, día doce, a las cuatro de la tarde celebrará junta ordinaria la sección de industria de la Cámara de Comercio de la República de Cuba con la siguiente orden del día:

1, toma de posesión de los vocales que integran la sección de industria.

2, escrito de la Cámara al Secretario de Hacienda solicitando exención de pago del 1 y medio por ciento para las materias primas importadas por los industriales.

3, proposiciones y mociones que se presenten.

DE AGRICULTURA

LA MANERA DE PREPARAR EL "CALDO BORDELES"

Debido al plan trazado por el señor doctor Joaquín Ruiz Mesa, jefe de la oficina de Sanidad Vegetal, en el día de ayer se constituyeron los inspectores de este departamento señores Cecilio Aguiar y Héctor Martín, en la finca San Mauricio, situada en Arroyo Arenas, de la propiedad del señor Vicente Naranjo, previo acuerdo con dicho señor en su anterior visita, con el fin de dar conferencia a los agricultores de la comarca, sobre la manera de preparar el caldo bordeles, para hacer la desinfección de sus campos de Lima, habiendo acudido a dicha conferencia los agricultores de la comarca señores Pedro Ramos, Antonio Prieto, Jesús Vega, Antonio Mederos, Marcelino Morales, Vicente Naranjo, Rafael Mirabal y Francisco Naranjo. El doctor Mesa se propone continuar esta labor educativa en distintas comarcas, que se dedican a dicho cultivo.

Mercado de Fletes

COTIZACIONES

	100	Libras
COSTA NORTE:		
A Filadelfia	14	15
A Galveston	12	13
A New Orleans	11	12
A Halifax	—	—
A St. John	—	—
A Sanvannah	—	—
A Boston	16	17
COSTA SUR:		
A Filadelfia	16	17
A New York	16	17
A New Orleans	13	14
A Halifax	—	—
A St. John	—	—
A Boston	14	15

Estas cotizaciones son excusivamente sobre azúcares.

Recaudación de los Ferrocarriles de la Habana

Recaudación de los Unidos de la Habana Ferrocarriles	
Semana terminada 3 de septiembre de 1927	$ 228.204.95
En igual período del año 1926	$ 236.093.80
Diferencia de menos este año	7.888.85
Total desde el 1o. de julio	$ 2.132.940.32
En igual período del año 1926	$ 2.265.176.62
Diferencia de menos este año	132.236.30
HAVANA CENTRAL RAILROAD COMPANY	
Semana terminada en 3 de septiembre de 1927	$ 57.520.09
En igual período del año 1926	$ 57.406.93
Diferencia de más este año	113.16
Total desde el 1o. de julio	$ 538.239.69
En igual período del del año 1926	$ 533.484.52
Diferencia de más este año	4.755.17

Por D. M. Macrae,
Administrador General.

Comisión Bancaria

La sesión celebrada el día nueve del corriente por la Comisión Temporal de Liquidación Bancaria fué presidida por el doctor Santiago Gutiérrez de Celis, asistiendo los señores José A. Ariosa y doctor Lucius Q. C. Lamar.

Se aprobó el pago de dividendos al acreedor del Banco Nacional de Cuba, señor Carlos G. Pienad Molina e informar al cónsul de España en esta ciudad que los señores Faustino y Pedro Armesto Pereyra no eran acreedores de los Bancos Nacional e Internacional.

También se acordó citar a la sesión que celebrará la Comisión el próximo martes trece al doctor Gabriel Pichardo Moya, letrado que fué de la Junta Liquidadora del Banco H. Upmann y Cía., para tratar sobre ciertos asuntos relacionados con la liquidacin de este Banco y por último, con vista del resultado de la subastilla celebrada ayer de valores del Banco Nacional de Cuba, se acordó adjudicar al señor Julio B. Forcade, postor que hizo las mejores proposiciones, $1,900 en bonos de a $100.00 c|u del tercer Empréstito de la Libertad por precio de $1.905.00, $1,500 en bonos de $50.00 c|u del propio Empréstito de la Libertad por $1,505.00 y $3,700 en bonos de distintas denominaciones del cuarto Empréstito de la Libertad por $3,720.00 y al señor Evaristo Taboada se le adjudicó por precio de $50.00 veinticinco bonos de los emitidos por The Cienfuegos Palmira and Cruces Electric Railway Light and Power Company, acordando la comisión también que quede en suspenso la adjudicación de los francos 16.950 de Renta Francesa sobre bonos del 4 por ciento de 1918 pendiente de investigación sobre el valor de los mismos que realiza la comisión.

Recaudación del fondo especial de Obras Públicas

CANTIDADES INVERTIDAS EN EL GASTO DE PERSONAL SE HA DEVUELTO A LOS INGENIOS MAS DE MEDIO MILLON DE PESOS

La Dirección del Fondo Especial de Obras Públicas ha facilitado a la Contaduría Central de Hacienda los datos numéricos referentes a las recaudaciones del Impuesto del Fondo Especial de Obras Públicas desde su creación hasta 30 de Junio de este año, así como también de las cantidades invertidas en gastos de personal, material, chapas para vehículos, etc., y de las devoluciones a los ingenios por virtud de lo dispuesto en la Ley de 3 de Marzo de 1926; a los Municipios por el 50 por 100 de las recaudaciones de transporte, de acuerdo con la propia ley de Obras Públicas; a los carros de dos ruedas por la bonificación que les concedió el Decreto Presidencial respecto al caso y por otros ingresos en que se ha justificado el derecho a la devolución. Esos datos han de servir de base a dicha Contaduría para rendir el informe que tiene solicitado la Secretaría de Obras Públicas.

De esos datos se destaca la devolución de $700.139,63 a 134 ingenios que lo han solicitado en debida forma; están pendientes de la aprobación del señor Secretario o Subsecretario las correspondientes a 10 ingenios, que hacen un total de pesos 46.262,97, y demorados sus despachos por falta de requisitos que han de llenar los solicitantes, la cantidad de $31.855,45, correspondientes a los Ingenios Perseverancia, María Victoria, Mercedes. Galope. Almeida y Soledad.

El total de dichas devoluciones asciende a $778.258,05.

Mercado de Algodón

Ayer al cerrar el mercado de New York, se cotizaba el algodón, como sigue:

Octubre	23.40
Diciembre	23.69
Enero (1928)	23.70
Marzo (1928)	23.92
Mayo (1928)	23.99
Julio (1928)	23.65

INTERESANTE

Habana, Sep. 9 de 1924.

Sr. Dr. Arturo C. Bosque.
Habana.

Muy distinguido Doctor:

Tengo verdadera satisfacción en comunicarle que he estado usando por espacio de cinco meses su famosa "PEPSINA Y RUIBARBO BOSQUE", a la cual le debo la completa curación de mi mal estomacal.

Puede hacer de ésta el uso que crea conveniente.

De usted affmo.

Rafael O. García.

La "PEPSINA Y RUIBARBO BOSQUE", es inmejorable en el tratamiento de la dispepsia, gastralgias, diarreas, vómitos, gases, neurastenia gástrica y, en general en todas las afeccoines del aparato digestivo.

8426 d-10-22

CHAMBLESS Y OTERO
PRADO 41. TEL. M-5332.

HOOD

LA GOMA DEL DESLIZAMIENTO PECULIAR

MAS SEGURIDAD

MAS COMODIDAD

MAS CONFIANZA

FABRICADA EXPRESAMENTE PARA EL TROPICO

8416 alt 4d-1

CALIDOS Y MERECIDOS ELOGIOS DEL ESCULTOR CUBANO OLIVA MICHELENA PRONUNCIADOS EN EL 'CLUB ROTARIO'

Una teoría intrépida del doctor Luis Machado.—El turismo entre Miami y la Habana; sus proporciones y las propagandas que en su favor se realizan en toda la Florida.—Los discursos

Dominado por la evocación de Fidias y de Praxiteles, el doctor Gárate, Vice-presidente del Club Rotario, presidió la sesión del jueves. Aparte las exigencias de su temperamento artístico, que le impulsaron a redactar una breve conferencia para que fuese leída por Tomás Servando Gutiérrez, el ambiente era propicio a las cuestiones relacionadas con el arte de las tres dimensiones, porque se consagraba la charla del jueves a presentar, exaltando pálidamente sus merecimientos, la personalidad, obscurecida por la hostilidad del medio, de un positivo valor nacional: el joven escultor Oliva Michelena.

Estaba también en la sesión rotaria, el pintor cubano señor Armando Menocal y esto era el complemento de la sublimidad que ponía su contraste en el arroz con mariscos altamente elogiado por el amable y dinámico señor Miret, ya que no sólo de pintura y escultura vive el hombre.

UNA CARTA DEL DOCTOR DEL RIO

Apenas iniciada la sesión, el doctor Gárate hizo saber a los presentes, que el distinguido congresista y poeta—he ahí el tríptico roto—doctor Pastor del Río, excusaba su asistencia en una carta donde expresaba los motivos que le impedían hacer, como era su deseo, la presentación del señor Oliva Michelena, labor que se le confiara con anterioridad. Excusó asimismo su ausencia el señor Carlos Loveira, novelista cubano, porque tení aque concurrir a una entrevista con el señor Presidente de la República, para tratar importantes asuntos relacionados con la inmigración.

Luego dió el señor Gárate dos noticias. Grata una, dolorosa la otra. Referíase la primera a un cablegrama recibido de la Ciudad Luz, donde el Presidente de los Rotarios participaba a sus compañeros hallarse en París "encantado de la vida". La otra noticia, la triste era un nuevo golpe de desventura que abatía en estos instantes al señor Kate, quien había recibido de Bélgica un cablegrama participándole el fallecimiento de su señora madre.

Respondiendo a una carta de la delegación del Patronato de las Escuelas de Comercio, que solicitaba se nombrara un delegado del Rotarismo, se acordó, a propuesta del doctor Gárate, designar para ese cargo al señor Emilio Gómez.

Habló después Tomás Servando Gutiérrez. Dió lectura a unas cuartillas muy bellas e interesantes del señor Gárate, exaltando el arte escultórico, representado en este caso por el señor Oliva Michelena y puso de su cosecha algunas frases que fueron lanzas en favor del arte clásico. Así llamó "vanguardismo de caballito de queque" a las innovaciones absurdas lanzadas por la mediocridad que trase ellas escuda su ignorancia; y declaró como eran aceptables tales reformas, procediendo de las mentes geniales como la de Rodín.

ESCULTURA VS. PINTURA

El señor Oliva Michelena pronunció breves frases, visiblemente emocionado, por el homenaje de que se le hacía objeto y pidió a su amigo de la infancia, el doctor Luis Machado, que hablara en su nombre.

El doctor Machado, con palabra fácil y amena, declaró sus simpatías hacia el joven artista, injustamente preterido, a quien conoció cuando aun el orador no era abogado ni rotario, ni el escultor había cincelado su primer busto. Expuso sus opiniones personales sobre la superioridad de la escultura comparada con otras artes y aun aventuró su criterio en el sentido de que "la fotografía—pura mecánica—podía en un momento dado sustituir a la pintura, arte de dos dimensiones, relativamente sencillo, al alcance de unos conocimientos teóricos y de un poco de imaginación artística". Aunque en el auditorio había un pintor y los concurrentes esperaban una "riposta", no se produjo; y la tesis del joven Machado quedó—por lo menos en el amplio roof del Plaza, flotando en el ambiente como el humo de un fogonazo de magnesio.

El señor Dardet, el rotario castelarino, pronunció un discurso breve y bellísimo, poblado de imágenes gratas y de sonoridades orquestales, en elogio del arte escultórico, recibiendo aplausos nutridos en premio a su labor.

EL TURISMO MIAMI-HABANA

Entre los invitados a la sesión de ayer se encontraba el señor Mitchell Governa, Presidente de la Compañía Mitchell, de Miami, que se dedica a organizar excursiones entre aquella ciudad de la Florida y la Habana.

En un castellano muy aceptable, donde apenas se traslucía la personalidad de un norte-americano, el señor Governa fué exponiendo el error que significaba suponer que en Miami pudiera hacerse una campaña contra Cuba y contra la Habana, por rivalidades en el turismo.

"Mi compañía solamente"—dice el señor Mitchell—"traslada cada año un promedio de dos mil quinientos turistas de Miami a la Habana, mediante un sistema que consiste en brindarles pasaje, estancia en un hotel de esta ciudad, paseos, etc., por la suma de sesenta pesos. Precisamente, explica el señor Governa, en los planes de su compañía figura una propaganda activa en favor de la Habana, no sólo presentándola como el lugar más atrayente del mundo, sino demostrando que aquí no se abusa de los visitantes cobrándoles precios exagerados y que Cuba es una nación hospitalaria.

Según hemos podido saber, un empleado subalterno del señor Mitchell, escribió cierto panfleto de propaganda, en el cual se molestaba a Cuba y el propio Presidente de la Compañía ha querido venir para dar una amplia explicación.

Antes de terminar el acto de ayer, el doctor Gárate anunció que la próxima sesión rotaria será el sábado en vez del jueves de la semana entrante y que se efectuará en el hotel Bellamar, propiedad de uno de los socios del Club, pudiendo los socios invitar a sus familiares, para disfrutar de un día de expansión...

Y así, en un ambiente donde el arte de Fidias y de Praxiteles mantuvo su imperio se deslizó esta sesión rotaria llena de amenidad.

Así fué esta sesión, cuya noble y elevada finalidad consistía en exponer los merecimientos de un luchador, de un esforzado, de un muchacho inteligente y modesto, que tiene la desventura infinita de llevar en el alma una vibración de arte y unos ensueños de gloria; y en el bolsillo de su americana, la única recompensa que tales empeños suelen tener: una carta de amor y otra muy apremiante, del casero...

NOTICIAS DE LOS JUZGADOS

CONTINUA EN GRAVISIMO ESTADO EL SOLDADO DE ARTILLERIA HERIDO EN EL TIROTEO CON LOS DESERTORES

La banda de menores delincuentes fué acusada de otra tentativa de robo también en el mercado de Tacón.—Dos heridos ayer, a consecuencia del choque de dos camiones

En Zequeira y San Joaquín, a causa de una falsa maniobra, chocaron los camiones 7775, de Romañá, Duyos y Co., de Palatino y Zequeira, y el 9305, de E. Strevk y Meck, de Oficios número 18.

A causa del choque sufrieron lesiones los ocupantes del primer camión, chauffeur Enrique Tejeiro Rego, español, de 21 año, que sufrió contusiones diseminadas por el cuerpo, de carácter grave, y su ayudante, Maximiliano Cordero Morejón, español, de 20 años, que sufrió contusiones menos graves diseminadas por el cuerpo. Fueron asistidos en el tercer centro de socorro.

ACUSADA LA BANDA DE DELINCUENTES.

Ceferino Hernández Wilson, dueño del establecimiento situado en Mercado de Tacón 71, por la calle de Aguila, denunció a la Policía que los dos candados de la puerta de entrada a la casa aparecieron violentados, no logrando abrir la puerta porque además de los candados, tiene un llavín Yale. Acusó Ceferino como autores del intento de robo a los menores que anteayer robaron el establecimiento situado en el referido Mercado, por Reina, sustrayendo ropas por valor de $30.00

NO HA MUERTO EL SOLDADO GONZALEZ.

Ayer a las siete de la tarde seguía gravísimo el sondado de Artillería de Costas, Raul González Morales, que anteayer en unión de su compañero Víctor Vicente Borroto, sostuvo un tiroteo con varios vigilantes de la Policía Nacional y de los Ferrocarriles Unidos. Borroto no ha sido detenido, pero confía la Policía y la Guardia Rural, detenerlo en breve.

PROCESADOS

Fueron procesados ayer los siguientes individuos: Antonio Gayoso, por robo flagrante, con $500 de fianza; Francisco Cruz y Jesús, por hurto, con $500; José y Francisco León, por infracción de la Ley de Drogas, con $500 cada uno.

INTENTARON ASALTAR EL TREN

La Compañía de los Ferrocarriles Unidos, comunicó al Juzgado de Instrucción de la Sección Segunda, el intento de asalto de que fuera objeto el tren 603 de carga, entre los paraderos de Jesús del Monte y Tallapiedra del que ya dimos cuenta en estas columnas.

Los niños alimentados con Thompson's

Son vigorosos y saludables triunfan en la vida

Thompson's contiene: trigo, malta, cebada, crema de leche y cocoa de la mas alta calidad. Thompson's fortifica al niño, lo hace aumentar de peso. Thompson's es digerido rapidamente aun por los estómagos mas delicados.

Se puede beber frio o caliente.

COTELERA GRATIS CON CADA LATA

DISTRIBUIDORES:
Obispo 16 GALBAN LOBO CO. S. A. Telfs. A.1187 y A.1188
Si es Thompson's es doble malteada

8 Puntos en que es imperativo evitar la fricción

7198

La fricción es la fuerza destructora de toda maquinaria. Sus ataques más perniciosos van dirigidos a estos ocho puntos vitales:

1. Paredes de los cilindros
2. Embolos y sus anillos
3. Cojinetes del cigüeñal
4. Cojinetes del árbol de distribución
5. Cojinetes de las bielas
6. Pernos de los émbolos
7. Engranajes de distribución
8. Transmisión

Al eliminar la fricción en estos puntos, se asegura larga vida al motor y un funcionamiento suave y sin contratiempos. Use "Standard" Motor Oil (aceite lubrificante). Su mayor "oleaginosidad" y su durabilidad hacen que vaya siempre una delgada capa de aceite entre las piezas movibles del motor — nunca frotan los metales entre sí.

"Guíese por esta marca"

MOTOR STANDARD OIL

Standard Oil Company of Cuba
"STANDARD" MOTOR OIL

M.E.C.D. 2016

REVISTA SEMANAL AZUCARERA

La razón fundamental de la prolongada mejoría experimentada en las dos pasadas semanas por el mercado azucarero, quedó revelada a principios de la presente con la publicación de un proyecto de ley atribuído al coronel José Miguel Tarafa, propietario de varios centrales azucareros y magnate ferroviario, el cual se cree que cuenta con la aprobación del Presidente Machado, que probablemente enviará al Congreso un mensaje pidiendo la aprobación de una ley que abarque las principales características de ese proyecto, cuya finalidad es situar sobre una base estable a la industria azucarera de Cuba.

Entre los detalles más salientes del proyecto figura la formación de una comisión permanente integrada por cinco especialistas en estadísticas azucareras mundiales, tanto en lo que concierne a la producción como al consumo, que serán nombrados por el Presidente Machado y prestarán servicio sin devengar salario alguno.

La situación de tal organismo consistirá en informar al Presidente de la República sobre el resultado de las investigaciones que practiquen acerca de las existencias mundiales, tanto visibles como invisibles, sobre el cálculo estimativo de la producción y consumo mundiales correspondientes al año siguiente y sobre el estimado de las necesidades de azúcar cubano a que habrá de hacer frente en el mercado nacional, en el de los Estados Unidos y en los de los demás países consumidores. Basándose en las observaciones e informes de la comisión, el Presidente de la República habrá de determinar y fijar por decreto, el 30 de Noviembre a más tardar, de cada año, el montante total o producción durante la zafra siguiente, y la distribución de la misma para atender al consumo nacional, de los Estados Unidos y de otros países extranjeros.

Se adjudicará a cada central, mediante estricto prorrateo, la cantidad de la producción total que le corresponde fabricar, y esta cantidad se dividirá en las partes que correspondan al consumo nacional, a la exportación a los Estados Unidos y a la exportación a los demás países extranjeros. La venta de azúcar para el consumo nacional y para la exportación a los Estados Unidos será enteramente libre dentro de la cantidad proporcional adjudicada a cada central, pero el remanente exportable a los demás países extranjeros será manipulado exclusivamente por un organismo de venta y exportación que se formará con un capital de $250,000 bajo la forma de una sociedad comercial. Ese capital será suscripto por todos los centrales en actividad a razón proporcional de la producción que alcancen y lo recaudará el gobierno bajo la forma de un impuesto. Ese organismo o sociedad mercantil de venta y exportación no pagará dividendos ni se le permitirá hacer utilidad alguna y sólo percibirá el corretaje usual por la venta de los azúcares que manipule.

El Gobierno emitirá certificados a favor de los centrales contra los recibos de almacén que amparen el azúcar por ellos producido. Esos certificados harán constar claramente si el azúcar por ellos amparado está destinado a la exportación a los Estados Unidos, o cualquier otro país extranjero, o al consumo nacional, y serán transferibles. Tiene por fin esta medida facilitar la pignoración de sus azúcares en los bancos por parte de los productores y evitar cortapisas al comercio azucarero. Los embarcadores prestarán la fianza necesaria para garantizar la exportación del azúcar a su punto de destino, fianza que se cancelará a la presentación de los certificados de desembarque dentro de un término de seis meses. Toda violación de cualquiera de las disposiciones de la proyectada ley será castigada con una multa de $20 por saco.

Los refinadores de los Estados Unidos que exporten más azúcar refinado que el montante total de las necesidades calculadas con tal producto, podrán obtener un equivalente análogo de azúcar crudo cubano a la presentación de pruebas satisfactorias a la "corporación" de venta y exportación.

Del remanente por vender que quede de la presente zafra azucarera cubana, todos los tenedores entregarán al organismo de venta y exportación citado, para venderla esta exclusivamente, una cantidad proporcional que no podrá pasar de un total de 150,000 toneladas de 2,240 libras.

Coincidiendo con la publicación del plan referido, anúnciase que el Coronel Tarafa, acompañado de varios prohombres azucareros y legisladores visitará la República Dominicana en cumplimiento de una misión especial del Presidente Machado, yendo luego a Holanda, Polonia y Checoeslovaquia, con el fin de proponer a los productores de azúcar de esos países, así como a los de Java, la efectuación de un pacto general en el cual tomen parte todos los exportadores de azúcar del mundo, con miras a la eliminación del exceso de producción mediante la mutua cooperación y la ordenada distribución del azúcar en el mercado mundial, estabilizando así las industrias azucareras de todos los países exportadores, y a la par que garantizando una lícita utilidad a los productores protegerá los intereses del consumidor merced a la eliminación del peligro de una probable escasez de dulce en el porvenir y asegurará un precio uniforme y razonable para el producto.

El Coronel Tarafa salió para Santo Domingo el pasado miércoles y espera hallarse de regreso en la Habana alrededor del 16 del mes actual.

La Asociación de Hacendados y Colonos de Cuba ha convocado a todos sus socios a junta extraordinaria para el día 19 del corriente con el propósito de estudiar y debatir el proyecto y aprobar las mociones que presentará al Presidente Machado, en cuyas decisiones finales para bien de los intereses generales del país y de la industria todo el mundo tiene la mayor confianza.

La precipitación pluvial de la pasada semana ha sido nuevamente irregular, registrándose fuertes chubascos en algunos distritos y sin llover apenas en otros. La temperatura ha sido normal, dada la época del año en que nos encontramos.

No se ha acusado mejoría alguna en el estado de la caña en los diversos distritos de la Isla, y el Secretario de Agricultura, en una entrevista que concedió a los repórters, manifestó que según datos recibidos de toda la Isla por su Secretaría, hay un 30 por ciento de pérdida en la caña aprovechable, de cuya suerte no espera que sea necesaria ninguna restricción.

El mercado de crudos siguió activo durante toda la semana con precios en constante alza.

Las exportaciones de Cuba han sido poco más o menos iguales a las de la semana anterior, elevándose a unas 84,000 toneladas de 2,240 libras, y figurando en ellas exportaciones al Canadá, al Reino Unido, a Holanda y a España.

Los recibos de los puertos cubanos de embarque han sido mayores que la semana anterior, ascendiendo a unas 44,000 toneladas, y las existencias en los puertos citados son ahora unas 94 mil toneladas menores que las del año pasado en esta misma fecha.

Mercado de cambios

NUEVA YORK, Sept. 9. (A. P.)

INGLATERRA: Libra esterlina. Pa. 4.86.6.
Vista .. .. 4.85 13|16
Cable .. .. 4.86 3|16
60 días 4.82

ESPAÑA: Par 19.3 centavos por peseta.
Vista 16.87

FRANCIA: Par 19.3 centavos por franco.
Vista 3.91¾
Cable 3.92¼

SUIZA: Par 19.3 centavos franco.
Vista 19.28¼

BELGICA (Belga nueva moneda) Par 13.88.
Vista 13.91

ITALIA: Par 19.3 centavos por libra
Vista 5.43¼
Cable 5.44

SUECIA: Par 19.3 centavos por corona.
Vista 26.84

HOLANDA: Par 40.42 centavos por florín.
Vista 40.05

GRECIA: Par 19.3 centavos por dracma.
Vista 1.32

NORUEGA: Par 26.8 centavos por corona
Vista 26.35

DINAMARCA: Par 26.8 centavos por corona.
Vista 26.75½

CHECOESLOVAQUIA: Par 20.3 centavos por dinar.
Vista 2.96¼

RUMANIA: Par 19.3 centavos por
Vista 0.61½

POLONIA: Par 19.3 centavos por zloy.
Vista 11.20

ALEMANIA: Par 23.82 centavos por marco.
Vista 23.78

AUSTRIA: Par 14.07 centavos por chelín.
Vista 0.14.08

JAPON: Par 49.3 centavos por yen.
Vista 47.12

CHINA: Par 70.278 por taej.
Vista 61.37½

ARGENTINA: Par 42.40 centavos por peso.
Vista 42.75

BRASIL: Par 32.40 centavos por mil reis.
Vista 11.85

MONTREAL: Par 100 centavos por dólar.
Vista 100.03⅛

PLATA EN BARRAS

NUEVA YORK, Sept. 9. (A. P.)
Plata en barras 55⅜

BOLSA DE MADRID

MADRID, septiembre 9. (A. P.)

	Pesetas
Franco	23.35
Libra esterlina	28.80

BOLSA DE BARCELONA

BARCELONA, Sept. 9. (A. P.)
El dollar se cotizó a 5.94 pesetas.

BOLSA DE PARIS

PARIS, septiembre 9. (A. P.)
Los precios de los valores cotizados hoy en esta Bolsa estuvieron sostenidos.

	Francos
Renta del 3 por 100	57.65
Empréstito del 5 por 100	76.60
Cambios sobre Londres	124.02
El dollar se cotizó a	25.50½

BOLSA DE LONDRES

LONDRES, septiembre 9. (A. P.)
En esta Bolsa se cotizaron hoy los siguientes valores:

United Hav. Railway	71½
Consolidados por dinero: ex-int.	54¼
Empréstito Británico del 5 por 100	102⅛
Empréstito británico del 4½ por 100	97

PESETA

SE COTIZO A RAZON DE

5 PESETAS 92.17

DOLLAR

FRANCO

SE COTIZO A RAZON DE

25 FRANCOS 51 CENTIMOS

DOLLAR

BOLSA DE NEW YORK

FERROCARRILES	
Atch. Top. & Santa Fe	193½
Atl Coast Line	195
Baltimore & Ohio	120⅞
Chesapeake & Ohio	198
Chi. Gt. West., com.	15¾
Chi. Gt. West., pref.	34
Chic. & N. W.	89⅞
Chi. Mil San Paul, com.	.....
Chi. Mil & San Paul, pref.	33½
C. Rock I & P	109½
Delawar & Hudson	207½
Del. Lack West	132½
Erie	59⅞
Erie, pref.	.....
Great Northern	100½
Kansas City Southern	63⅝
Lehigh Valley	.....
Louisville & Nash	149
Mo., Kan & Tex., com.	47
Mo. Pac., com.	55⅛
Mo. Pac., ref.	103⅛
N. Y. Central	160½
N. Y., N. H. & H.	50⅝
Norfolk & Western	186¾
Northern Pacific	95¼
Pensilvannia	66¾
Pere Marquete	.....
Titts W. Va.	152¾
Reading	116½
St. Louis & St. Francisco	112⅛
St. Louis & Southwestern	.....
Seaboard Line, com.	35½
Seaboard Line, pref.	.....
Southern Railway	134⅞
Texas & Pac.	87¼
Union Pacific	189
Wabash, com.	70
Wabash, pref.	.....
Western Maryland, com.	62¼
EQUIPOS	
American Car Fou	107
American Brake Shoe	.....
American Locomotive	110½
Paldwin Locomotive	260¾
Gen. Raid. Sig.	148⅞
Preseed Steel Car	71½
Westinghouse Air Brake	185½
MOTORES	
Chandler Mot.	22
Chandler Mot., pref.	.....
Chryler	59½
Fed. Mot. Tr.	.....
Dodge Motors, com.	18⅜
General Mot.	248⅜
General Motor, New	124⅝
Hudson Motor Co.	83⅝
Jordan Motors	.....
Mack Trucks	100⅝
Nash	91½
Packard Motors	40⅛
Pierce Arrow, com.	11½
Studebaker Corp.	58⅝
White	40⅛
Willys Over	17
Yellow Truck	33⅝
ACCESORIOS	
Am. Bosch Ma.	21⅜
Stewart Warner	68
Timken Roller	125
GOMA	
Ajax	.....
Fisk Tire	17⅛
Goodrich	76..
Kelly Springfield Tire	27¼
U. S. Rubber	52½
ACEROS	
Bethlehem Steel	54¼
Bethlehem Steel	64
Colo F. & I	85¾
Crucible Steel	93
Gulf States	41⅛
Reublpic Iron Steel	69¼
U. S. Steel	154¼
Vanadiun	53⅛
Youngstown	88⅛
PETROLEOS	
Atlantic Ref.	119¼
Barnsdall A	.....
California Petrol	23
General Asphalt	73
Hoston Oil	151¾
Independent Oil & Gas	20¼
Louisania Oil	11⅜
Maracaibo	.....
Marland Oil	36½
Mex. Seaboard	.....
Mid. Cont. Pet.	31
Pan American B	49
Pan American West B	.....
Phillips Petroleum	43⅜
Pure Oil	26⅛
Shell Union Oil	26⅝
Sims Petroleum	.....
Sinclair Oil Corp.	17⅛
Skelly Oil	27⅛
S. O. Calif.	53⅜
Stdard Oil (of New Jersey)	39½
Texas Co.	50¾
Tex. Pac. C & O	.....
Union Oil Cal	.....
SERVICIOS PUBLICOS	
American Tel & Tel	.....
American For. Pow.	24⅝
Am. Water Works	.....
Brook Man. Tran.	.....
Brook Union Gas	.....
Columbias Gas	94
Consolidated Gas	117
Internat'l Tel & Tel	147⅞
Inter. Rapid Transit	.....
National Power & Light	24¾
National Power & Light	24¾
North American	53¾
Pub. Ser. N. J.	44⅛
Standard Gas & Elec.	64
AZUCAR Y F RROCARRILES CUBANOS	
American Beet Sugar	.....
American Sugar Ref.	93
Cuban American Sugar, com.	.....
Cuban Cane Sugar, pref.	38¼
Cuban American Sugar	24⅜
Cuba Company	23¼
Consoldatec R. R. of Cuba	.....
Punta Alegre	39
Puerto Rico Sugar	41¾

MERCADO DE NEW YORK

POR NUESTRO HILO DIRECTO A. P.

MERCADO DE BONOS

NUEVA YORK, sep. 9. (AP) La fuerza y actividad de algunas emisiones de compañías de servicio público fué el acontecimiento más importante del mercado de bonos, avanzando varias de ellas grandes fracciones hasta igualar casi sus mejores cotizaciones del año. Las ferroviarias e industriales hipotecarias desplegaron considerable irregularidad, pero con el dinero a un interés bajo, la tendencia principal fué de alza. Hubo algunos cambios bruscos, pero la mayor parte de las cotizaciones solo variaron fracciones.

Con una larga lista de nuevas ofertas a la vista, en el campo de compañías de servicio público, la actividad de los bonos de ese grupo asumieron gran interés. Se esperan informes favorables de varias sociedades de gas y electricidad, así como dando cuenta de las prósperas condiciones en que se halla la industria en general.

Cities Service Power, del 6 por ciento figuró entre las que más se destacaron. Cincinnati Gas Service del 5, Detroit Edison y varias otras se movieron en dirección a los mejores cursos del año.

Las grandes compras de Seaboard Airline del 5 produjeron un punto de alza y algunas emisiones ferroviarias ganaron fracciones. La mayor parte de los bonos de esta clase estuvieron sin embargo, ligeramente más bajos, incluyendo a Erie del 5 Chesapeake Corporation del 5 y la mayoria de las emisiones de St. Paul Tal baja se debió principalmente a las liquidaciones que provocaron los recientes avances. Los bonos ferroviarios convertibles estuvieron pesados, particularmente Erie "D" del 4, que perdió 4 1-8 puntos.

El departamento extranjero estuvo más activo que en varias de las sesiones más recientes. Un flujo de compras de bonos polacos del 8 se registró hoy avanzando la emisión a 99 7-8 y los del Reino Unido alcanzaron su mejor cotización antes de la baja.

Algunas emisiones suramericanas se ofrecieron libremente, pero contaron con buen apoyo de compra. Los bonos franceses alemanes e italianos estuvieron fáciles.

Los segundos de la Libertad del 4 1-4 canjeables por los nuevos certificados del 3 1-2 por ciento, cambiaron de manos por una suma de $250.000 a 100 9-16. Las demás obligaciones del gobierno, perdieron terreno.

MERCADO DE ACCIONES

NUEVA YORK, sep. 9. (AP) El mercado de acciones despues de haber desarrollado una posesión especulativa pesada como resultado del reciente avance sostenido, bajó bruscamente hoy debido a ventas que se creen inspiradas por el alza del interés del dinero.

Las cotizaciones finales descubrieron una larga lista de bajas netas de 1 a casi 5 puntos, mezclados con algunas ganancias sustanciosas pasando el total de las ventas de dos y medio millones de acciones.

Los bonos reclamaron cerca de $75.000.000 en préstamos, dando por resultado el alza del interés al 4 por ciento por vez primera desde la primera semana de agosto. No hubo alteración en las demás condiciones del dinero, aunque los fondos disponibles no fueron tan importantes como en dias pasados, probablemente a causa de las demandas para expansiones comerciales y el aumento de $22.241.000 en préstamos a los corredores por el Banco Federal de Reserva.

Las comunes de la United States Steel volvieron a ser una de las características individuales de la sesión de hoy, alcanzando un nuevo record a 157 en las primeras horas de la tarde, bajando a 153 durante una ola de ventas que barrió el mercado en la última hora y subiendo despues a 154-1-4 con una ganancia neta de 2 3-8 puntos en el dia. Las emisiones de la General Motors cerraron con un punto de pérdida cada una, las viejas a 248 1-2 y las nuevas a 124 5-8. Bruscas bajas ocurrieron, sin embargo en varias emisiones recientemente favoritas como Allied Chemicl, Baldwin, International Harvester, Pittsburg Coal, Timken Roller Bearing y Unites States Cast Iron Pipe.

Aun cuando la reacción de hoy era generalmente esperada algunas de las ventas fueron estimuladas por el disgusto que ocasionó la compilación de los ingresos de los ferrocarriles y la baja en la producción del acero, comparada con el periodo correspondiente del año pasado. Sin embargo, el aumento en las órdenes no ejecutadas por la United States Steel Corporation se espera en el informe que se publicará mañana al mediodia.

Las revistas mercantiles de la semana muestran evidencias de mejora en varias lineas del comercio y de la industria. "Hasta ahora, según Dun, las ganancias comerciales han venido en forma gradual e irregular pero no debe esperarse una rápida expansión, ni tampoco que todas las lineas mejoren simultáneamente.

Las transacciones persiguiendo beneficios inmediatos redujo las ganancias de la corona noruega, pero los demás cambios europeos se sostuvieron firmes. La libra esterlina se cotizó alrededor de $4.86 3-16 y los franceses a 3.92 centavos.

MERCADO DEL CAFE

NUEVA YORK, sep. 9. (UP) El mercado de futuros en café abrió hoy con baja de 1 a 5 puntos, pero pronto se afianzó a consecuencia de las noticias del Brasil dando cuenta de lluvias, que se temen sean seguidas de escarcha en las secciones productoras. Diciembre avanzó desde 11,77 a 11,95 y cerró a 11,93 y el mercado en general cerró firme con alza neta de 9 a 11 puntos. Las ventas se estimaron en 29.000 sacos.

MES	CIERRE
Septiembre	12.44
Diciembre	11.90
Enero	11.84
Marzo	11.70
Mayo	11.57
Julio	11.50
Septiembre	11.37

NOTAS DE WALL STREET

NUEVA YORK, sep. 9. (AP) La producción de lingotes de acero en agosto ofrece el primer aumento desde Marzo, con un total de 3,470.903 toneladas contra 3.986.966 en agosto del año pasado.

Los embarques de locomotoras en agosto subieron a 81 contra 60 en Julio y 124 en agosto del año pasado. Los embarques en los ocho meses de 1927 fueron de 711 contra 1.157 en el mismo periodo de 1926.

International Telephone Telegraph Company ha ganado $5.95 por acción en el primer semestre de 1927 sobre 962,966 acciones, contra $6.95 sobre 399.930 acciones que se hallaban en circulación en el primer semestre de 1926.

J. P. Morgan anunció hoy que el gobierno chino está dispuesto a pagar el cupón 29 de su empréstito del ferrocarril Hukuang de 1911.

El dividendo en metálico que distribuirá la Standard en el tercer trimestre será mayor que ninguna de los anteriores, llegando a $47.943.61 con aumento de $1,585.783 sobre el correspondiente periodo del año pasado.

Mercado de Víveres

En este mercado se cotizaron hoy los siguientes artículos:

Trigo número 2 rojo de invierno por bushel 1.45⅝.
Trigo número 2 duro de invierno: por bushel 1.48⅝.
Maíz para la exportación: por bushel 111.
Centeno número 2: por bushel a 112½.
Avena blanca por bushel de 0.56¾ a 0.65¼.
Heno por tonelada de 22.000 a 23.00.
Harina por barril de 7.10 a 7.45.
Grasa amarilla: por libra de 7¼ a 7¾.
Aceite óleo: por libra 12.00.
Aceite semilla de algodón, por libra 11.50.
Afrecho por tonelada de 26.000 a 26.50.
Manteca refinada por libra 15.45.
Papas número 1: por barril de 2.90 a 3.25.
Arroz Fancy: por libra de 8 a 8 1|4
Frijoles Kidney: por libra 7.35.
Cabollas por bushel de 0.75 a 1.00.
Bacaao por ibra de 8½ a 9½.

Información ganadera

La venta en pie. El mercado cotiza los siguientes precios.

Vacuno de 6 y cuarto a 7 centavos.
Cerda de 7 a 10 centavos.
Lanar de 8 a 9 centavos.

MATADERO DE LUYANO. —Las reses beneficias en este Matadero se cotizan a los siguientes precios:

Vacuno de 20 a 23 centavos.
Cerda de 34 a 40 centavos.
Lanar de 40 a 50 centavos.
Reses sacrificadas: Vacuno, 90; Cerda, 51 y Lanar, 7.

MATADERO INDUSTRIAL. —Las reses beneficiadas en este Matadero se cotizan a los siguientes precios:

Vacuno de 20 a 23 centavos.
Cerda de 34 a 40 centavos.
Lanar de 40 a 50 centavos.
Reses sacrificadas: Vacuno, 279; Cerda, 164 y Lanar, 17.

Septiembre 9 de 1927

FORD

Tenemos en existencia para entregar inmediatamente carros y camiones FORD completamente nuevos.

Esta es la única existencia de Fords nuevos que hay en Cuba.

ESCOJA EL SUYO PRONTO

Pedro Alvarez Mena Corp., S.A.
PRODUCTOS Ford

Vives y Alambique — Tel. M-4833

Valores de New York

BONOS
14,410,000
ACCIONES
2,557,200
CHEQUES
1,065,000,000

TABACO

El tabaco de la vega "Mamey Chico", o mejor dicho las clases limpias de la producción obtenida en el presente año en la mencionada vega de Río Hondo, fueron vendidas ayer al fabricante del Norte Max Schwarz, por los almacenistas Ruisánchez, Egusquiza y Compañía. Un total de ochenta y nueve tercios.

Doscientas setenta y cinco, también de clases limpias para fábrica, de las mejores vegas de Vuelta Abajo, volvieron a vender ayer Rodríguez, Mendez y Compañía a Cuesta, Rey y Compañía.

—Otro fabricante del Norte el tampeño Manuel Corral, o la Cuba Tobacco Company para dicho señor, compró y registó más de cien tercios de Partido nuevo en los almacenes de José Fernández Rocha y Compañía.

—Sobrinos de Antero González vendieron y entregaron a Gerald C. Smith, ciento cuarenta y cinco pacas de capadura de Remedios, de la nueva cosecha.

—Mark A. Pollack registró cincuenta tercios de sextas y octavas en los almacenes de Lobeto y Compañía, y treinta de ambas clases en casa de Ramón Ruisánchez y Compañía.

—Ciento setenta pacas de clases para cigarrería de Vuelta Abajo, vendieron y entregaron Sobrinos de Antero González a Martín Dosal.

Otro fabricante, Calixto Rodriguez Mauri, registró cincuenta pacas de "botes" en los almacenes de González y Hermanos, y veinte y ocho de "colas" en casa de Pérez y Capín.

Pasaron, además, a terceras manos, otras pequeñas cantidades de capas de Remedios de pacas de picadura y de quincenas de Partido.

LAS ESCOGIDAS DE PRIETO

La firma de esta plaza Prieto y Compañía están escogiendo en Ajiconal y en Los Almácigos.

Los mencionados señores han recibido ya setecientos cincuenta tercios de los talleres que tienen en Ajiconal, y cuatrocientos de los que funcionan en Los Almácigos.

Todo ese tabaco ha llegado en camiones.

LA RAMA RECIBIDA

Ayer entraron por los ferrocarriles las cantidades de tercios que a continuación anotamos:

De Santa Clara, para Menéndez y Compañía, 94.
De Falcón, para Constantino González y Compañía, 89.
De Guaracabuya para Sobrinos de Antero González, 80.
De Majagua, para Puente y Compañía, 100.
De Sancti Spíritus para José Enrique Smith, 96.
De Agabana, para Sobrinos de Antero González, 145.
De Consolación, para Facundo Gutiérrez e Hijos 11.
De Matanzas, para M. Aguirre y Compañía, 53.
De Pinar del Río, para Fernández y Palicio 12.
De Remedios, para Junco y Compañía, 59.
De Agabama, para Menéndez y Compañía 135.
De Chambas, para Foyo y Rodríguez, 139.
De Ranchuelo, para Hijos de Camacho y Compañía, 32.
De Mataguá, para Tomás Benítez León, 73.
De Consolación, para Constantino González y Compañía, 182.
De Chambas para Manuel Abella, veinte.
De Puerta de Golpe para Sierra y Díez, 78.
De Mendoza, para Camejo y La Paz, 200.
De Río Feo, para Ramón Ruisánchez y Compañía, 171.
De Puerta de Golpe, para la Henry Clay and Bock Company, 256.
De Mendoza, para Santos S. Carcas, 111.
De San Jua ny Martinez, para los siguientes señores:
Torres, Gener y Hermanos, 107.
Cuban Land and Tobacco Leaf Company, 17.
Henry Clay and Bock Company, doscientos veinticinco.
De San Luis de Pinar del Río, para las firmas siguientes:
Cifuentes Pego y Compañía, 143.
Godinez y Hermanos, 7.
N. Corzo, 66.
Henry Clay and Bock Company, doscientos siete.

Mercado de Bonos

BONOS CUBANOS

NUEVA YORK, Sept. 9. (A. P.)

	Alto	Bajo	Cierre
Int Tel y Tel	150	146¼	146⅜
Cuba 5 1|2 s. 1953	102⅛	102	102
Cuba Ex 5 s 1944	101⅝	BID	—
DO 1949	100¾	BID	—
DO 4 1|4 s 1949	98	BID	—
Cuba RR. 5 s. 1952	97⅜	97⅜	97⅜
Hav Elec. 5 s 1952	97	BID	—

VALORES AZUCAREROS

	Alto	Bajo	Cierre
American Sgr. Venta 1200	93	91⅜	91⅜
Cuba C. Sugar Venta 1000	25	24½	24½
Cuban C. Sugar	—	—	—
Cuba C. S. pref. Venta 500	39¼	38¼	38¼
P. Alegre Sugar Venta 200	39¼	39	39

BONOS DE LA LIBERTAD

NUEVA YORK, Sept. 9. (A. P.)

	Alto	Bajo	Cierre
Liberty 3 1|2 s.	101.20	101.15	101.16
1o. 4 s.	—	—	—
2o. 4 s.	—	—	—
1o. 4 1|4 s.	103.10	103.10	103.10
2o. 4 1|4 s.	100.18	100.18	100.18
3o. 4 1|4 s.	101.5	101.3	101.3
4o. 4 1|4 s.	104.1	104.1	104.1
U. S. T. 4 s.	109	108.23	108.23
DO 4 1|4 s.	114.4	113.26	113.26
DO 3 3|4 s.	106.1	105.20	105.22
DO 3 3|8 s.	101.1	101	101

BONOS INTERNACIONALES

NUEVA YORK, Sept. 9. (A. P.)

	Alto	Bajo	Cierre
Burdeos 6 s. 1934	100	100	100
Lyon 6 por 100 1934	100⅜	100⅛	100¼
Marsella 6 s. 1934	100	100	100
Alemania 7 s 1949	107	106⅞	107
Francia 7 s. 1949	107¼	107⅛	107⅛
Holanda seis s 1954	102⅞	102⅞	102⅞
Argentina 6 s. 1957	100	99⅝	100
Rep. Chile 7 s. 1942	101⅝	101½	101½
Eslovak Rp. 8 s 1951	107¾	107¾	107¾

INFORMACION AZUCARERA

MERCADO DE NUEVA YORK

NUEVA YORK, sep. 9. (UP) El mercado del azúcar crudo estuvo inactivo hoy, no confirmándose ninguna venta ni siquiera rumores de ventas circularon por el mercado. Hubo moderados ofertas de Cuba, posiblemente 75.000 sacos, para embarque en septiembre a 3 1-16 costo y flete. Los tenedores no parecían dispuestos a hacer presión sobre las ventas. Por otro lado las refinerías se mostraban indiferentes inclinadas a esperar los acontecimientos.

Los mercados europeos estuvieron más fáciles. Los crudos del Perú se ofrecieron a 13 chelines, 7 1-2 peniques, sin interés de compra a más de 13 chelines, 4 1-2 peniques. El mercado terminal de Londres abrió sostenido, pero bajó de 3 3-4 a 6 peniques durante el día. El precio local permanece sin cambio a 4.83 cts.

FUTUROS DE CRUDOS

Los avisos cablegráficos de Europa causaron una reación en el mercado de los futuros en crudos en esta ciudad a la apertura de la sesión de hoy, siendo los primeros precios que se cotizaron de 1 a 4 puntos más bajo. Durante una larga liquidación con pequeña demanda. Cuando las órdenes de compra habian sido cubiertas, el mercado mostró un tendencia a subir durante el resto de la sesión, fluctuando los precios un punto o dos bajo un tono sostenido, Esto se atribuyó a operaciones para cubrirse, especialmente por importante interés cubano pero en ningún tiempo se registró una demanda absolutamente fuerte. El mercado cerró sostenido con bajas netas de 3 a 4 puntos. Las ventas totales se estimaron en 55.000 toneladas.

Sep.	301	301	296	299	299
Oct.	—	—	—	—	300
Nov.	—	—	—	—	—
Dic.	306	306	302	305	305
Jun.	304	304	301	302	302
Feb.	—	—	—	—	—
Mar.	292	292	289	290	290
April	—	—	—	—	—
Mayo	298	298	295	297	297
June	—	—	—	—	—
July	304	306	303	304	304
Aug.	—	—	—	—	—
Sep.1928	314	314	311	312	312

AZUCAR REFINADO

Excepto unas pocas órdenes pequeñas y diseminadas, principalmente por el comercio local no se realizaron negocios en azúcar refinado hoy. Las órdenes de retirada, sin embargo, fueron en una escala algo más satisfactoria que ayer. Los compradores del medio Oeste solicitaron urgentemente sus entregas, debido a un aparente aumento en el consumo en aquella sección, debido al tiempo caluroso. La cadena de establecimientos locales reportan continuamente que las ventas están aumentando. Los precios de las refinerías permanecieron sin cambio.

MERCADO LOCAL

Quieto y sin efectuarse ventas estuvo este mercado.

Por el puerto de Cienfuegos se han exportado 22.863 sacos de azúcar.

Las noticias recibidas de New York a la apertura, denotaban un mercado quieto y que los vendedores y compradores estaban a la expectativa.

Más tarde anunciaron un mercado más flojo, con vendedores a base de 3,1|16 centavos costo y flete. Hasta la hora del cierre no se habían publicado ventas.

En la Bolsa de Azúcares Futuros se vendieron 54.750 toneladas.

Las existencias en los Almacenes Afianzados de New York, en el día de ayer ascendían a 937.817 sacos de azúcar.

La carta de apertura recibida por los señores Mendoza y Ca., dice así:

El mercado de azúcares para entrega futura estuvo hoy quieto, ofreciendo muy poco de especial interés. Hubo más o menos liquidación de utilidades por cuenta de especuladores al alza presas de nerviosismo y algún cierre de cuentas propio del fin de semana, de cuya suerte los precios en general cobraron cierta tendencia de baja momentáneamente. Al parecer, los compradores de azúcar crudo se mantuvieron el día. Dícese que había disponibles dos cargamentos de azúcar de Cuba a 3,1|16 centavos costo y flete, quedando ahora poca duda de que la producción azucarera de Cuba será controlada por medio de una legislación especial. En vista de la fuerte posición estadística así creada, es probable que el mercado reanude el alza.

COTIZACION OFICIAL DEL PRECIO DEL AZUCAR

Deducidas por el procedimiento señalado en el Apartado QUINTO del Decreto 1770

Habana	2.708750
Matanzas	2.748750
Cárdenas	2.727212
Sagua	2.751827
Manzanillo	2.711828
Cienfuegos	2.742598

EXPORTACION DE AZUCAR

Las exportaciones de azúcares anunciadas ayer por las Aduanas en cumplimiento de los apartados primero y octavo del Decreto 1770 fueron las siguientes:

Cienfuegos 22.863 para Texas City.

PROMEDIO DE LA COTIZACION OFICIAL DEL PRECIO DEL AZUCAR

FES DE AGOSTO

Primera quincena	
Habana	2.382733
Matanzas	2.440396
Cárdenas	2.401564
Sagua	2.421990
Manzanillo	2.385742
Segunda quincena	
Habana	2.486448
Matanzas	2.529411
Cárdenas	2.511885
Sagua	2.532487
Manzanillo	2.494250
Cienfuegos	2.523259
DEL MES	
Habana	2.486511
Matanzas	2.486509
Cárdenas	2.458768
Sagua	2.478285
Manzanillo	2.440009
Cienfuegos	2.465119

Lonja del Comercio de La Habana

COTIZACION OFICIAL PARA VENTAS AL POR MAYOR Y AL CONTADO

SEPTIEMBRE 9 DE 1927

ACEITE:	
Oliva lata 23 libras qq.	28.00
Semilla de algodón caja	15.00
AFRECHO:	
Fino harinoso quintal	3.25
AJOS:	
Capadres morados; 32 mancuernas 0.40 a	0.70
Capadres bañolas 35 mancuernas	—
Primera 45 mancuernas	0.25
Chilenos de 0.35 a	—
Murolanos	—
ARROZ:	
Canilla viejo quintal	7.00
Saigon largo número 1 qq	4.60
Semilla S Q. quintal	4.40
Siam Garden No. 1 quintal	5.00
Siam Garden extra 5 por 100 quintal	5.75
Siam Garden extra 10 por 100 quintal	5.25
Siam brilloso qq. de 6 00 a	7.00
Valencia legítimo qq.	5.50
Valencia tipo Valencia qq.	—
Americano Partido quintal	—
AVENA:	
Blanca quintal	2.60
AZUCAR:	
Refino 1a. quintal	4.20
Refino 1a. Hershey qq.	4.20
Turbinado Providencia qq	3.80
Turbinado corriente qq.	3.70
Centrífuga Providencia qq.	3.15
Centrífuga corriente quintal	3.10
BACALAO:	
Noruega, caja	11.00
Escocia, caja	—
Aleta negra caja	—
Alaska caja	—
BONITO Y ATUN:	
Caja de 15 a	25.00
CAFE:	
Puerto Rico qq. de 40 a	44.00
País quintal de 28 a	36.00
Centro-América qq. 32 a	40.00
Brasil quintal a	32.00
CALAMARES:	
Caja de 9.00 a	15.00
CEBOLLAS:	
Medios huacales gallegas	2.00
En huacales	—
En huacales, Gallegas	—
En huacales, Isleñas	1.25
En sacos, Americanas	—
Del País, qq.	—
Egipcias, saco	—
Isleña semilla hles. 50 lb.	2.00
CHICHAROS:	
Quintal	7.00
FIDEOS:	
País quintal	8.00
FRIJOLES:	
Negros país quintal	7.00
Negros orilla quintal	—
Negros arribeños qq.	5.00
Colorados largos americanos	9.00
Colorados, chicos, qq.	8.25
Rayados largos, qq.	6.50
Rosados, California qq.	8.25
Carita quintal de 5.00 a	7.00
Blancos medianos qq. 4 a	5.00
Blancos marrows europeos, quintal 6 a	9.00
Blancos marrows Chile	—
Blancos marrows americanos	—
GARBANZOS:	
Gordos sin cribar qq.	8.50
HARINA:	
De trigo según marca, saco, de 8.50 a	11.00
D emaíz qq. de 3.50 a	4.00
HENO:	
De maíz qq. de 3.50 a	2.50
JAMON:	
Paleta quintal de 20 a	23.00
Pierna qq. de 31.50 a	37.50
MANTECA:	
Primera refinada en tercerolas quintal	18.97½
Menos refinada qq.	18.12½
Compuesta	16.00
MANTEQUILLA:	
Danesa latas de media libra, quintal de 63 a	75.00
Asturiana, latas de 4 libras, quintal de 40 a	50.00
MAIZ:	
Argentino colorado, qq.	2.75
Argentino pálido quintal	—
Americano quintal	2.90
Dominicano quintal	2.85
Del país quintal	—
PAPAS:	
En barriles Virginia	5.50
En sacos amreicanos	—
En sacos de país qq	—
En tercerolas Canadá	—
Semilla blanca	—
Príncipe Eduardo sacos de 90 libras	—
Príncipe Eduardo sacos de 180 libras	—
PIMIENTOS:	
Españoles cuarto caja	9.00
QUESO:	
Patagrás, crema entera quintal de 28 a	30.00
Media crema qq. de 16.00 a	20.00
SAL:	
Molida saco	2.25
Espuma saco de 1.30 a	1.50
SARDINAS:	
Espadín Club 30 m|m caja	9.00
Espadín planas 18 m|m caja	6.00
TASAJO:	
Surtido, quintal	16.00
Pierna, quintal	19.00
TOCINO:	
Barriga quintal	19.00
TOMATES:	
Españoles ¼ Natural caja	6.00
Puré en cuartos, caja	5.25
Puré en octavos, caja	3.50
Natural americano, 1 kilo	4.00

MERCADO LOCAL DE CAMBIOS

Encalmado rigió este mercado.

Subió el cambio sobre Hon-Kong.

No alteraron sus tipos la libra esterlina y la peseta española.

La Agencia del Banco de la Reserva Federal de Atlanta vendió a los Bancos locales cable sobre New York a 1|10 de premio.

Las acciones del National City Bank se cotizaron de 725 a 740.

Cotizaciones	Valor
New York cable	1|10P.
New York vista	5|16P.
Londres cable	4.86⅞
Londres vista	4.86½
Londres 60 días	4.84
París cable	3.93
París vista	3.92
Madrid cable	16.89
Madrid vista	16.87
Hamburgo cable	23.83
Hamburgo vista	23.81
Italia cable	5.45
Italia vista	5.44
Zurich cable	19.31
Zurich vista	19.30
Bruselas cable	13.94
Bruselas vista	13.93
Toronto cable	¼P.
Toronto vista	3|16P.
Amsterdam cable	40.09
Amsterdam vista	40.08
Hong-Kong cable	48.75
Hong-Kong vista	48.65

Colegio de Corredores Notarios Comerciales de La Habana

COTIZACION OFICIAL DEL DIA 9 DE SEPTIEMBRE

Cambios	Tipos
S|E. Unidos cable	3|32P.
S|E. Unidos vista	1|16P.
Londres cable	4.86⅞
Londres vista	4.86⅜
Londres 60 d|v.	—
París cable	3.93
París vista	3.92
Bruselas vista	13.91
España cable	16.89
España vista	16.88
Italia vista	5.44
Zurich vista	19.29
Hong-Kong vista	48.70
Amsterdam vista	40.07
Copenhague vista	—
Christiania vista	—
Estocolmo vista	—
Montreal vista	—
Berlín vista	—

NOTARIOS DE TURNOS:

Para cambios: Santiago Rodríguez.
Para intervenir en la cotización oficial de la Bolsa de la Habana: Armando Parajón; Pedro A. Molino.
Vto. Bno. Antonio Arocha, Síndico-Presidente; Enrique Pertierra, Secretario-Contador.

MERCADO DE VALORES

Mercado Local de Valores .. .. ..
Firme rigió ayer este mercado.

Las acciones principales actuaron con buena tendencia; en los valores industriales rigieron tipos de firmeza, a excepción de la Manufacturera Nacional.

La Compañía Internacional de Teléfonos, acordó su dividendo regular de 1½ por ciento. En el primer semestre ganó $5.96 por acción contra $6.95 el año anterior.

Quieto y sin comentario de importancia, cerró el mercado.

Municipio de la Habana

Departamento Administración de Impuestos

SECCION DE SUBSIDIO INDUSTRIAL

AVISO

IMPUESTO SOBRE INDUSTRIA Y COMERCIO

Tarifa 1a., 2a. y 3a.

1er. trimestre de 1927 a 1928

SE HACE SABER a los contribuyentes por el concepto expresado, que pueden acudir a satisfacer sus respectivas cuotas, sin recargo alguno, a las oficinas recaudadoras de este Ayuntamiento, situadas en MERCADERES Y PI MARGALL (Por Mercaderes), todos los días hábiles, desde el 5 de Septiembre actual al 4 de octubre entrante, durante las horas comprendidas de 8 a 11 de la mañana y de 1 y media a 4 de la tarde, menos los sábados en que la recaudación será únicamente en las horas de la mañana.

Para efectuar sus pagos deberán los contribuyentes acudir a la Taquilla Nº 13 con el último recibo satisfecho; y finalmente, se les advierte que el que no pagare su cuota dentro del plazo señalado, incurrirá en el recargo del 10 por ciento y se le seguirá el cobro por la vía de apremio.

Habana, septiembre 1º de 1927.

MIGUEL M. GOMEZ, Alcalde Municipal.

Jefe del Departamento de Impuestos.

8573 1 d-8

International Telephone and Telegraph Corporation

Por acuerdo de la Junta Directiva, celebrada el día 8 de Septiembre de 1927, se ha declarado un dividendo trimestral de 1½ por ciento a los accionistas que lo sean en 3 de Octubre del corriente año.

Dicho dividendo trimestral se pagará el día 15 de Octubre de 1927, por medio de cheques que se remitirán por correo, según costumbre, y los libros de transferencias se cerrarán el día 3 del referido mes de Octubre.

Habana, 9 de Septiembre de 1927.

José A. FERNANDEZ, Vice-Secretario.

8692 2 d-10

M.E.C.D. 2016

UNA CRIADA DE SERVICIO, DE 17 AÑOS DE EDAD PUSO FIN A SU VIDA, EN LA CIUDAD DE CAMAGÜEY, CON UN VENENO

En la casa donde prestaba sus servicios la habían requerido a causa de unas relaciones amorosas.—Fiestas en honor de la Virgen de la Caridad en Sagua la Grande.—Visita a las escuelas

CAMAGUEY, septiembre 9. DIARIO, Habana. Anoche se suicidó, envenenándose con una sustancia tóxica hasta ahora desconocida, una joven sirvienta, que trabajaba en la casa del señor Pedro Rodríguez e Hidalgo, sita en la calle de Julio Sanguily número 113.

La joven murió a los pocos momentos de haber atentado contra su vida.

En el lugar del suceso se constituyó el Oficial de Guardia señor José Varona, acompañado del vigilante señor Reinero, iniciando las primeras diligencias judiciales.

Manifestó el señor Pedro Rodríguez, que la joven se nombraba Genoveva Agras, tenía 17 años de edad y era soltera, ignorando el paradero de sus familiares. También expuso el señor Rodríguez, que había requerido a Genoveva porque sostenía relaciones amorosas con un individuo cuya amistad no le convenía, y que anoche inesperadamente, al penetrar en sus habitaciones a darle un "sandwich" vió con asombro que Genoveva arrojaba empumarajos por la boca, requiriendo en seguida el auxilio de la policía.

En la gaveta de la mesa de noche de la habitación de Genoveva ocupó la policía un pomo conteniendo diez pastillas de comprimidos "Guillamini". También se ocuparon dos cartas dirigidas, una a su antiguo novio residente en Minas, y otra a su novio de ahora que reside en esta población.

La autopsia del cadáver de la desventurada joven se dispuso para la tarde de hoy.

BANQUETE DE ABOGADOS

Hoy a las doce del día, se ofreció un gran banquete homenaje en el salón comedor del hotel Camagüey a los doctores Castillo y Cadenas, que les fué ofrecido por el Círculo de Abogados.

El doctor Castillo Socarrás es Decano del Colegio de Abogados y el doctor Leopoldo Cadenas, Vice-presidente del Círculo de Abogados.—**Silva**, Corresponsal.

ARTEMISA, Septiembre 9.—DIARIO, Habana. — El doctor García Valdés, Superintendente Provincial de Escuelas, ha regresado a esta población, después de raber girado visita de inspección a las Escuelas públicas del Mariel y Guanajay.

También ha inspeccionado el doctor García Valdés, las escuelas de esta Villa, interesándose especialmente de la matrícula y de la provisión del material necesario para las escuelas.—**Corresponsal.**

FIESTAS EN HONOR DE LA VIRGEN DE LA CARIDAD

SAGUA LA GRANDE, Septiembre 9. — DIARIO, Habana. — Muy lucida quedó hoy la procesión verificada en honor de la Virgen de la Caridad, festival que no pudo tener efecto ayer, jueves, por causa de la lluvia.

—Con motivo de la gravedad de la amantísima madre del ex-representante a la Cámara señor Rogelio Alfert, embarcaron hoy hacia la Habana sus hijos Rmiro y Pepe. En esta población se lamenta la enfermedad de la distinguida dama, haciéndose votos por su restablecimiento.—**Isoba**, Corresponsal.

ALCAIDE INTERINO EN LA CARCEL DE SANTIAGO DE CUBA.

Santiago de Cuba Sep. 9.—Diario, Habana.—Con motivo de haber sido declarado cesante el señor Soto Barranco, Alcaide de la Cárcel de esta ciudad, el Secretario de Gobernación ha nombrado interinamente para sustituirlo al señor Juan Goncé, que lleva en ese establecimiento penas más de 20 años, sirviendo al Estado como empleado de manera ejemplar. Este nombramiento se ha visto con beneplácito por la opinión pública.

AZUCAREROS A SANTO DOMINGO.

La comisión que preside el señor Tarafa y que va a Santo Domingo, para conferenciar con los azucareros deesa república, embarcó ayer a cumplir la misión que se le ha encomendado.

DETENCION DE UN JAMAIQUINO

En la mañana de hoy fué detenido y remitido al Vivac el jamaiquino Esteban Canler, por haberse presentado en una vidriera donde expenden billetes de la Lotería Nacional, tratando de cobrar una fracción premiada con el primer premio número 24,285, resultando suplantados los números 4, 2, 8 y 5. Advertido de este hecho el propietario de la vidriera requirió el auxilio del vigilante de la Policía, que prestaba servicios en el parque Céspedes, deteniendo al acusado, ingreso en el Vivac.

CONCURSO DE MATERNIDAD EN AGRAMONTE

AGRAMONTE, septiembre 9.—DIARIO DE LA MARINA.—Habana.—Hoy a las diez de la mañana se constituyó en el teatro Palatino, de esta localidad, el Comité de Propaganda, de caballeros, para el concurso local de maternidad, integrado por las autoridades locales y otras personas, acordándose constituir un Comité de Damas, entre las cuales se elegirán las personas que han de formar el Jurado.

El Ayuntamiento ha creado tres premios: uno de cincuenta pesos, otro de treinta y otro de veinte.

El señor Felipe Sotolongo, administrador del central "San Ignacio", da cincuenta pesos para premios, y cinco el DIARIO DE LA MARINA, ofrecidos por su agente viajero, señor Martínez Rama.—**Menéndez**, corresponsal.

Jarnés, Goya y el Suplemento Literario

EN el número de mañana inicia uno de los escritores españoles de la nueva generación: BENJAMIN JARNES, su colaboración exclusiva para el DIARIO DE LA MARINA. El jefe de nuestros servicios españoles, RAFAEL SUAREZ SOLIS, hace su presentación, con la amenidad y elegancia en él acostumbradas. Acompaña esta crónica la reproducción de un retrato del escritor debido al pincel de PELEGRIN.

JARNES comienza una serie de impresiones estéticas alrededor de la obra del inmortal pintor español DON FRANCISCO DE GOYA Y LUCIENTES, cuyo próximo centenario ya se prepara en España. Este ensayo de mañana va acompañado de una fotografía de uno de los cuadros menos conocidos de Goya. Se titula LA MOZA DE FUENDETODOS.

SERAFIN DELMAR, el poeta peruano que recién pasara por la Habana, escribió durante su permanencia en esta ciudad, con destino a nuestros lectores, un artículo sobre la joven intelectualidad peruana, titulado: FRENTE DE AVANZADA, que también publicamos.

ALEJO CARPENTIER, uno de los más sólidos prestigios de la nueva literatura cubana, narra sus impresiones de lectura del último libro del escritor francés, de renombre universal, PAUL MORAND: LE BOUDHA VIVANT. Ilustra este artículo una interesante fotografía inédita tomada cuando la estancia del referido escritor en esta capital.

LEON PACHECO, nuestro redactor en París, envía un sugestivo artículo sobre LA NUEVA ESCULTURA, escrito a raíz de una visita al taller del escultor GARGALLO, cuyas originales producciones tanto éxito lograron en los últimos salones europeos. Una de ellas acompaña la crónica.

GERARDO DEL VALLE publica un bien observado cuento de ambiente local: PARA CONCEJAL, que ilustra fielmente interpretado, con su característica forma el dibujante cubano HERNANDEZ CARDENAS.

PEDRO SANJUAN, el músico español que tantos triunfos ha logrado recientemente, ofrece las primicias de la notable conferencia: ALGUNOS ASPECTOS DE LA MUSICA ACTUAL. Estos fragmentos van acompañados de un sugestivo apunte de SAN JUAN, debido a la pluma del notable artista cubano GATTORNO.

Además presentamos en la sección POETAS DE AHORA, selecciones de SALOMON DE LA SELVA, autor del formidable y combatido libro de poemas EL SOLDADO DESCONOCIDO, con su correspondiente nota crítica y un retrato de CARAVIA. En GENTE DE HOY, aparece la silueta de uno de los valores más genuinos de los poetas cubanos de la hora, que ilustra una genial impresión de BLANCO, nuestro gran caricaturista. Un vigoroso y original poema de vanguardia de DELAHOZA, admirablemente ilustrado por nuestro redactor artístico ZOEHRER. El cubano JOSE F. BOTET publica sus GREGUERIAS HABANERAS. En la página humorística, con las acostumbradas caricaturas extranjeras, sale un cuento del humorista norteamericano O. HENRY, ilustrado por otro de nuestros dibujantes: MARIBONA, y traducido para el SUPLEMENTO LITERARIO por G. MELLO. También las PEQUEÑAS NOTAS BIBLIOGRAFICAS, sobre los últimos libros extranjeros recibidos y, DE ENCIMA DE LA MESA: notas y comentarios.

Alcancia del Niño

Relación de los niños que han alcanzado premios de juguetes por haber enviado mayor número de suscripciones durante el pasado mes de Julio.

1o.	Carlos Pulido, Morro 5	12	suscripciones.
2o.	Enrique Mariño, Infanta 144	10	"
3o.	Isabel Medina, San Lázaro y Hospital	8	"
4o.	Elena Gorgui, 25 entre Paseo y 2	6	"
5o.	Julia Cepeda, Edificio Carreño	5	"
6o.	Inés Valdés, Estrella No. 100	3	"
7o.	Saturno Fernández y Hernández	3	"
8o.	Bebita Lasa, Malecón y Campanario	3	"
9o.	Antonio Tomás Sosa, San Miguel y Santa Emilia	2	"
10o.	Raoul Gaunaurd, Sagua	2	"

EL PREMIO ESPECIAL DEL COLUMPIO OFRECIDO POR LA COMPAÑIA JUGUETERA NACIONAL, HA CORRESPONDIDO AL NIÑO CARLOS PULIDO, VECINO DE MORRO NUMERO 5, POR HABER SIDO EL QUE ENVIO MAYOR NUMERO DE SUSCRIPCIONES.—LOS NIÑOS QUE HAN OBTENIDO LOS ANTERIORES PREMIOS DE JUGUETES, RECIBIRAN UN VALE POR CORREO EN NEPTUNO NUM. 68.

POLITICA Y POLITICOS

GONVOGARA EL DR. GABADA EN BREVE AL GOMITE EJEGUTIVO NAGIONAL GONSERVADOR

Interesantes declaraciones del Presidente de este Partido en relación con la reforma constitucional.–Manifiesto a los Concejales de la República.–Nuevos detalles de los homenajes que se preparan en honor del Presidente Machado y del Presidente de la Cámara.–Una Circular del doctor Vázquez Bello, recomendando alteza de propósitos y alejamiento de fines personales en la campaña plebiscitaria

El presidente del Partido Conservador Nacional, doctor Cabada, ha hecho a un estimado colega trascendentales declaraciones sobre el movimiento de protesta de ciertos elementos de los Comités primarios de esa colectividad política. Con un espíritu abiertamente democrático, el doctor Cabada se refiere al interesante problema y a la vez que defiende la doctrina "cooperativista" rompe una lanza en pro de la Reforma Constitucional.

Sabido es el proceso que llevó al doctor Cabada a la presidencia del Partido Conservador. Inconforme el doctor Aurelio Alvarez con la tendencia "cooperativista" que imperaba en el seno del Comité Ejecutivo del Partido, renunció el puesto que recibiera de manos del doctor Dolz, para dejar a los magnates del conservadorismo en libertad de desenvolver esa política de acercamiento al Gobierno y de compenetración con el problema nacional del Presidente Machado.

En estas condiciones se pensó en el doctor Cabada, que ocupaba la primera vice-presidencia, por reconocer todos, y entre ellos señores Wifredo Fernández y Santiago Rey, pontífices del llamado "cooperativismo", que en el doctor Cabada, uno de los prestigios más grandes del Partido, electo tres veces por enorme mayoría Alcalde de Pinar del Río, concurrían singulares dotes de intelectualidad, solvencia moral y positiva habilidad, para dirigir a los conservadores en los actuales momentos, en los cuales los tres partidos políticos forman un frente único, una especie de unión sagrada para secundar la política del señor Presidente de la República.

El doctor Cabada, caballero intachable, ha correspondido con creces a la confianza de sus correligionarios, desenvolviendo una actuación tan levantada como ecuánime, con los ojos siempre fijos en el interés nacional, colaborando a los magníficos propósitos del Gobierno, con toda la autoridad de su investidura y con todo el vigor de su brillante intelecto.

Ahora vea el lector las precisas manifestaciones del doctor Cabada, que no necesitan comentarios, porque están expresadas en una forma absolutamente clara y no dejan lugar a dudas respecto a la orientación de los caudillos del Partido que preside.

"He leído, nos dice, la protesta lanzada por algunos de los afiliados de mi partido; pero ellos no tienen, en realidad, razón para hacerme acusaciones, porque si recordaran bien, si hubieran leído todos los acuerdos que se tomaron en la sesión en que fuí electo Presidente del Partido sabrían que yo estaba autorizado para adoptar la actitud que asumí en la gran Junta Pro-Reforma. En aquella sesión se proclamó en efecto como una necesidad la política cooperativa, de ayuda franca y decidida a la obra del actual Presidente de la República porque representa la dignificación y el prestigio del país. Y como la Reforma Constitucional es plausible y estaba dentro del programa de gobierno, yo estaba moralmente autorizado para representar al Partido Conservador en esa empresa.

"Pero hay algo más. Los estatutos del Partido Conservador, que esos señores que hoy protestan conocen acaso mejor que yo, determinan que nuestra entidad debe abogar por las Reformas Constitucionales. Luego si el espíritu del conservatismo es laborar por las modificación de nuestra Carta Fundamental no se explica que individuos que acataron esos principios ahora los nieguen.

"Si no fuera esto bastante para justificar mi actitud—agregó el doctor Cabada—yo sumaría a los argumentos expuestos otro más. Si la Reforma Constitucional fué aprobada en el Congreso por los representantes y senadores conservadores ¿cómo era posible que yo me rebelara contra los representantes de mi partido? Por otra parte, ¿por qué no surgió entonces la protesta?

"Me propongo convocar de un momento a otro al Comité Ejecutivo; pero quiero antes tomar algunas orientaciones. Celebraré una entrevista con el Presidente de la República y trataré entre otros problemas de este que ha surgido y que en realidad no me inquieta. Ahora bien, si lo que quieren los descontentos es hacer una protesta violenta desligarse por completo del Gobierno, ponerse en franca oposición, romper con las normas del cooperativismo y levantar la carpa de todas las estridencias y todas las rebeldías, pueden en ese caso hacerse cargo de la dirección del partido que yo gustoso se la entregaría; pero sobre ellos habría de caer en el futuro toda la responsabilidad en que incurrieran por su actitud imprevisora, y que sería a no dudarlo fatal para el sostenimiento y la integridad de nuestra colectividad."

Del doctor Vázquez Bello al Alcalde de la Habana

El Presidente del Partido Liberal doctor Clemente Vázquez Bello, ha dirigido al Alcalde de la Habana doctor Miguel Mariano Gómez, una circular sobre la próxima campaña plebiscitaria, recomendándole se esfuerce por alejar de ella todo movimiento de carácter personal. Reproducimos el interesante documento que hace aún más digno de notar la circunstancia de dirigirse el doctor Vázquez Bello al doctor Gomez Arias, en su carácter de correligionario. Helo aquí:

"Sr. Alcalde Municipal.

Mi querido amigo correligionario: El Directorio Nacional que preside el General Gerardo Machado, Honorable Presidente de la República, creado para organizar la campaña previa a la elección de Miembros de la Convención Constituyente que ha de resolver sobre la Reforma de nuestra Constitución aprobada por el Congreso, se prepara con los mejores oficios, a emprender sus trabajos.

Nuestro deber como liberales, y el mío como Presidente del Partido Liberal en esa Provincia, nos obligan a cooperar con entusiasmo a esos trabajos, en los que Ud. en ese Municipio, ha de tomar parte principalísima.

Por esta circunstancia le encarezco la mayor suma de esfuerzo en esa cooperación, rogándole cuide de que no se haga ninguna otra campaña de carácter personal que entorpezca o desvirtúe los propósitos únicos que por ahora mantiene el Partido Liberal, que son los de mantener franco, resuelto y decidido apoyo al Honorable Sr. Presidente de la República, para lograr hacer patente en las urnas la mayoría con que cuente la Reforma Constitucional.

Me es grato suscribirme de Ud. una vez más afectísimo amigo y correligionario.

Clemente Vázquez Bello,
Presidente."

La sesión de ayer de la Junta Central Electoral

En la tarde de ayer viernes celebró sesión la Junta Central Electoral bajo la presidencia del doctor Marco Aurelio Cervantes, con asistencia de los miembros ex-oficio, doctores Mario E. Montero y Oscar García Montes; miembros políticos doctores Juan D. Byrne y Mario Díaz Cruz, de los Partidos Populares Cubano y Conservador Nacional, respectivamente, y ocupando la Secretaría el insustituible doctor Narciso Dávalos. Se tomaron los siguientes acuerdos:

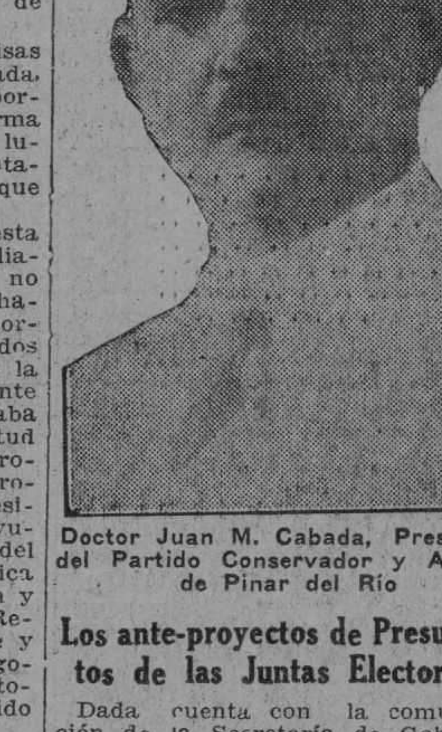

Doctor Juan M. Cabada, Presidente del Partido Conservador y Alcalde de Pinar del Río

Los ante-proyectos de Presupuestos de las Juntas Electorales

Dada cuenta con la comunicación de la Secretaría de Gobernación transcribiendo el escrito del señor Secretario de Hacienda, con el fin de obtener los ante-proyectos de presupuestos para el año fiscal de 1928 a 1929, se acordó circular a las Juntas Provinciales para que a su vez lo hagan a sus Municipales respectivas, remitan a la Central por duplicado sus ante-proyectos de presupuestos para el referido año fiscal de 1928 a 1929, haciendo igual remisión de sus ante-proyectos dichas Juntas Provinciales.

La vista de la reclamación contra sesión del Ejecutivo municipal liberal de San Antonio de las Vegas

Dada cuenta con la comunicación del Juzgado de Instrucción de Güines, remitiendo los antecedentes que fueron solicitados con motivo de la reclamación contencioso-electoral establecida por el Mandatario Judicial José Sánchez Fuentes-Villalba, a nombre de Rafael Díaz Fernández y otros, contra la sesión celebrada el 28 de julio del corriente año por el Comité Ejecutivo Municipal del Partido Liberal en San Antonio de las Vegas, la Junta por providencia que mandó unir a su expediente señaló para el día diez y seis del corriente mes a las dos de la tarde la vista de esta reclamación.

Otros acuerdos de la Junta Central

Quedó enterada la Junta de la comunicación del Miembro ex-oficio de la misma, doctor Ricardo R. Duval, participando haber comenzado en el día de ayer a hacer uso de la licencia que, como Magistrado de la Audiencia, le ha sido concedida; de la comunicación de la Junta Provincial de Santa Clara de fecha 5 del actual informando haber tomado posesión de sus cargos los miembros designados paras constituir el expresado organismo, en armonía con lo establecido por el artículo 17 del Código Electoral, siendo los designados los señores Agustín Canters y del Calvo y Godofredo Díaz y Díaz, para Presidente y Primer sustituto; Félix Sánchez Penichet y Francisco Solís y Valdés, Juez de Primera Instancia de Instrucción de Santa Clara en los de miembros ex-oficio y miembros sustitutos: Pedro Camps y José Serra Padriza, Catedráticos por oposición del Instituto de Segunda Enseñanza, en los miembros ex-oficio y miembro sustituto, respectivamente: de la comunicación de la Junta Provincial Electoral de Santa Clara, así como también de la de la Provincia Electoral de la Habana, ambas de fecha seis del actual, remitiendo en cumplimiento de lo dispuesto por el artículo 53 del Código Electoral el aviso de las Juntas Municipales subordinadas de haber dado cumplimiento a lo dispuesto por los artículos 41 y 90 del Código Electoral; de la comunicación del señor Enrique J. Guiral de haber tomado posesión el día 6 del actual de la Presidencia de la Junta Provincial Electoral de Matanzas, para cuyo cargo fué electo por el Tribunal Supremo; de la comunicación del señor Presidente de la Audiencia de Camagüey, participando las designaciones de los señores Augusto Betancourt Pichardo y Felipe Echemendía y Davir para miembros ex-oficio propietario y suplentes de la Junta Provincial Electoral; de las comunicaciones de las Municipales de Limonar y Mayarí informando sobre el estado y condiciones del material permanente de esas Juntas.

—Se acordó concederle al Secretario de la Junta Municipal Electoral de Remedios los cinco días de licencia que ha solicitado, sin sueldo.

—A comunicación de la Junta Municipal Electoral de Agramonte, sobre designación de Escribientes para auxiliar al Secretario en los trabajos del artículo 108 del Código Electoral, se le autoriza para que pueda proponer el nombramiento solamente de un escribiente.

—Se acordó aprobar los nombramientos hechos por la Junta Municipal Electoral de Los Arabos de Felipe Peón Quesada, para mecanógrafo, y Pedro Lavín, para escribiente, por habérsele autorizado por acuerdo de sesión anterior para hacer dichos nombramientos.

A los señores Concejales de la República

La Comisión Gestora de la "Asociación Nacional de Concejales de la República" se considera en el deber de hacer público su constitución y propósitos, para conocimiento general y muy particularmente de los señores Concejales, por ser éstos a quienes más directamente atañe las actividades de tal entidad cívica.

Con fecha 31 de agosto próximo pasado quedó legalmente constituída dicha Comisión, por los señores: Emeterio Zorrilla, Presidente; Rafael Jorge Sánchez Aballí, Vicepresidente; Ramón Crusellas, Tesorero; doctor Rogelio Trujillo, Secretario; y los señores:

Emilio A. Dueñas, Presidente del Ayuntamiento de Cabañas; José Pérez Primo, Concejal del Ayuntamiento de Matanzas; Ignacio Nodarse, Concejal del Ayuntamiento de Colón; Gonzalo Villar, Concejal del Ayuntamiento de Manguito; Oscar Gatell, Presidente del Ayuntamiento de Cienfuegos; Francisco Palomares, Concejal del Ayuntamiento de Guines; Cecilio Acosta, Concejal del Ayuntamiento de Morón; Humberto Rodríguez, Presidente del Ayuntamiento de Camaguey; Francisco Sarmiento, Presidente del Ayuntamiento de Pinar del Río; José B. Palomino, Presidente del Ayuntamiento de Oriente.

Con facultades para llevar a cabo la organización inmediata de dicha Asociación, como viene realizando con el mayor celo y actividad.

Esta organización nace a impulsos de los estímulos que nuestro Gobierno ofrece a todas las actividades cívicas que quieran concertarse en su magna empresa de engrandecimiento nacional, y responde a la necesidad de hacer llegar al sector de la vida municipal, más fácil, completa y rápidamente, si cabe, los anhelos reconstructivos tanto en el orden moral como en el material, que el Honorable Presidente se esfuerza en difundir por todo el país.

La vida municipal base del sistema nacional

La vida municipal es la base de todo el sistema nacional, y por lo mismo importa mucho dedicarle el mejor estudio para que su organización y desenvolvimiento correspondan adecuadamente a los elevados fines que se persiguen.

Nuestro actual status municipal adolece de vicios y defectos culpables en gran parte de las desorganización social y política en que estábamos cuando el general Machado vino providencialmente a aplicar enérgica y sabiamente el adecuado reactivo.

Nos quejamos con harta frecuencia del personalismo de nuestra política, sin advertir tal vez que ese mal obedece principalmente a la influencia del medio local. Los Gobiernos Municipales deben ser la escuela del político capacitado y del gobernante austero, si queremos que los altos ideales se infiltren y perduren en nuestros partidos.

El progreso y los Gobiernos locales

El progreso en todas las naciones que marchan a la vanguardia de la civilización, ya por su cultura, desarrollo industrial, prácticas de libertad y civismo, se debe en gran parte a la bondad de sus gobiernos locales, que estimulan en sus componentes las iniciativas más varias, con fructíferos resultados para el bienestar general.

Los Ayuntamientos, las pequeñas organizaciones locales, no solo tienen la función que les encomiendan las leyes escritas, sino también otra espiritual que pudiéramos llamar: servir como de antenas para recoger las aspiraciones populares en que el congresista debe inspirar sus leyes para la Nación, realizándose así la mayor compenetración entre gobernantes y gobernados.

Tenemos una Ley Orgánica Municipal bien intencionada, pero que no es perfecta, que necesita rectificaciones, adiciones y aclaraciones para que rinda todo el beneficio de que es susceptible.

Sus preceptos dan lugar frecuentemente a conflictos entre los Ayuntamientos y sus Ejecutivos, por interpretación de sus respectivas atribuciones, con daño notorio para la función municipal.

En qué se condensa el objetivo de la Asociación

a) Realizar las gestiones y propagandas encaminadas a obtener de los poderes de la República, las leyes que reclamen el progreso y bienestar municipal.

b) Gestionar ante el Congreso y el Honorable señor Presidente de la República, la modificación de ciertos preceptos de la Legislación Municipal que por su ambigua redacción producen conflictos entre los Ayuntamientos y sus respectivos Alcaldes.

c) Gestionar asímismo una ley que provea a la adecuada retribución de los Concejales, para compensarles por los gastos en que incurran en el desempeño de sus funciones.

d) Propender al mejoramiento cultural a la dedicación del cargo de Concejal mediante el cumplimiento entusiasta y decoroso de sus funciones.

e) Defender y apoyar a los señores Concejales en las dificultades que se les creen en el desempeño de su misión.

f) Gestionar ante los mismos poderes de la República, que los señores Concejales en mérito de la función estatutoria que desempeñan, sean sustraidos de la jurisdicción de los Juzgados Correccionales.

g) Promover por todos los medios, corrientes de armonía entre los Ayuntamientos y sus Ejecutivos.

h) Estimular entre sus miembros el estudio de problemas que afecten a la vida municipal.

i) Organizar Congresos para el estudio y discusión de todo lo que afecte a los Municipios y tienda al mejoramiento de la vida comunal en todos sus aspectos.

j) Propender al mejoramiento cultural de sus miembros.

k) Organizar excursiones de sus asociados a las distintas provincias de la República y al etranjero.

l) Desarrollar en todos los Municipios de la República un plan uniforme de regulaciones municipales que tiendan al mejoramiento de la vivienda urbana y rural; favorezca el ornato de las poblaciones; estimulen el desarrollo de industrias locales y la creación de Clínicas de higiene infantil preventiva.

ll) Gestionar el desarrollo del crédito municipal en términos que permita la más amplia construcción de mercados, acueductos, alcantarillado, etc., cuando se les comunique por la Secretaría de Estado no puedan ser atendidas por la acción central.

Para esa gran reforma de nuestra vida municipal, soliicitamos la adhesión de todos los Concejales de la República y esperamos que mediante la acción concertada de todos, sin regateos ni egoismos, podremos en breve palpar los beneficios de estas iniciativas.

Del Club Nacional General Gerardo Machado

Desde el próximo lunes se constituirá en sesión permanente la comisión organizadora del homenaje, que a iniciativa del "Club Nacional General Gerardo Machado", ofrecerá el pueblo de Cuba al señor Presidente de la República. Tienen el propósito dichos señores de estar al tanto para cualquier consulta que del interior de la isla se le haga para resolverla incontinenti de acuerdo con el poco tiempo que resta para el día 24 del actual, fecha del onomástico del ilustre hombre público que rige los destinos de la patria.

El éxito de esta donación seguramente no será imitado en ninguna otra que pueda organizarse. Desde Pinar del Río hasta el indómito Oriente han estado girando importes de talonarios de veinte y cinco recibos cada uno de personas que espontáneamente se ha adherido a esta cívica demostración de cariño.

El homenaje al Presidente de la Cámara de Representantes

En el día de ayer celebró una reunión la Comisión que se entiende con el homenaje al doctor "Felo" Guas, Presidente de la Cámara de Representantes. Se dió cuenta de las adhesiones, que pasan de quinientas en estos momentos, y se acordó que los cubiertos que no hayan sido abonados el lunes día doce se le cargarán en cuenta a los tenedores de ellos, por ser ese día el fijado por la comisión para liquidar.

Se tomó también el acuerdo de que debido al número crecido de comensales se pida toda la Acera, que será adornada con flores de un acreditado jardín de esta capital, instalándose la mesa de un extremo a otro, o sea de San Rafael, hasta San Miguel, y la mesa central dentro del hotel Telégrafo.

Nuevo Club Político

En la importante barriada de Vives y en la casa Esperanza, 82, ha quedado inaugurado en la noche de ayer el club político "Amigos de Miguel Lloret".

Resultó hermosa la fiesta que con tal motivo hubo de celebrarse, a la que concurrieron en gran número correligionarios y amigos del concejal por el Partido Popular Cubano cuyo nombre lleva el citado club.

El edil señor Lloret, es un verdadero ídolo de la citada barriada, contando con las simpatías de elementos de todos los partidos, como quedará probado en las elecciones últimas, cuya candidatura de triunfo obtuvo la mejor votación.

El alcalde de la Habana, doctor Miguel Mariano Gómez, figuró entre la concurrencia, siendo aclamado entusiásticamente, así como el señor Lloret.

Al tomar posesión la directiva del club, usaron de la palabra los señores Vidal Tarno, Salvador Rivas, Jaime Acosta Betancourt, Luis Felipe Pereira, Augusto Bustamante, Pedro Llorent, Angel Pedroso, Armando Marcos y Miguel Lloret, quien hizo un brillante resumen elogiando la actuación administrativa del Alcalde Gómez Arias y del señor Presidente de la República. Los oradores fueron muy aplaudidos.

Serán homenajeados hoy los Concejales Morán, Tapia y Alvarez Builla

Al medio día de hoy y en el bolsín político de Concordia núm. 30, altos, se celebrará un almuerzo-homenaje en honor de los munícipes habaneros, señores Narciso Morán Juan Manuel Alvarez Builla y doctor Guillermo Tapia, organizado por los elementos directores de tan popular centro de cabildeos.

Una reputada orquesta amenizará la fiesta, que estará desprovista de todo sectarismo político.

Para defender la Reforma Constitucional

En la tarde del próximo domingo, y en el pueblo de Casilda se celebrará un mitin a favor de la Reforma Constitucional, organizado por la agrupación Block Cívico Liberal, de la citada localidad.

Elementos de todas las tendencias políticas figuran entre los organizadores de esa fiesta.

Pospuesto el homenaje al doctor Rosado Aybar

Ha sido pospuesto para el día 16 del actual mes, el almuerzo-homenaje al subsecretario de Gobernación, que con motivo de la ratificación en su cargo, de que ha sido objeto, por parte del Secretario de Gobernación, organizarán sus correligionarios y amigos, y que estaba anunciado para ayer viernes en el restaurant El Carmelo.

INVESTIGACIONES JUDICIALES EN CARDENAS, CON MOTIVO DEL INCENDIO DE LOS ALMACENES AFIANZADO

CARDENAS, septiembre 9. — DIARIO.—Habana. — El incendio de los Almacenes Afianzados de los señores Adolfo Hernández y Cía., volvió a tomar grandes proporciones a las cinco de la mañana de hoy, dándose de nuevo la alarma en la ciudad. Durante todo el día los bomberos han trabajado sin descanso, terminando su ruda labor hacia las seis y cuarto de la tarde.

Hoy se efectuó el sepelio del bombero muerto anoche en la hecatombe ocurida, señor Julio López Betanocurt, resultando este acto una imponente y sentida manifestación de duelo. A invitación especial del Alcalde, Humberto Villa, correspondió el pueblo dignamente. Abría la marcha en el cortejo fúnebre un pelotón de la policía, siguiéndole los miembros del Cuerpo de Bomberos. Durante el trayecto la Banda Municipal ejecutó varias marchas fúnebres. En la Iglesia de los RR. PP. Trinitarios, fué cantado un responso al cadáver del infeliz bombero, mientras las campanas de todos los templos de la ciudad doblaron por el alma del finado.

A la hora en que trasmito este telegrama, nueve y cuarenta de la noche, permanecen aun detenidos en la Estación de la Policía, los señores Adolfo y Julio Hernández, Gerentes de la firma "Adolfo Hernández, pudiendo saber que han designado abogado al doctor Octavio Ortiz Casanova, de esa capital.

El Juzgado continúa el proceso del caso, indagando el verdadero origen del incendio.

MUERTE REPENTINA

Esta tarde, al estar en el local del Gremio de Estibadores, murió de repente, víctima de un síncope cardíaco, el obrero Cornelio Cortina, de 40 años de edad, que fué llevado al Centro de Socorros y reconocido por el médico de guardia, doctor Freyre. Este certificó que Cortina presentaba los signos reales de la muerte, no teniendo en su hábito externo signo de lesión alguna.

González Bacallao, Corresponsal.

ALMACEN DE VIVERES ROBAD EN LA SALUD

LA SALUD, septiembre 9.—DIARIO DE LA MARINA.—Habana. En la madrugada de hoy fué robado el establecimiento de víveres del asiático Con Fat Chong, teniendo necesidad los autores del hecho de escalar una ventana llevándose víveres y dinero por más de cien pesos.

Los ladrones no han sido aun detenidos.—**Artigas**, corresponsal.

Dos heridos en riña

En el cuarto centro de socorro fueron asistidos anoche, Félix D. Alvarez, de 26 años, vecino de Arago número 194, de tres heridas incisas diseminadas por el tórax, brazo izquierdo, de carácter grave y de heridas menos graves, Manuel Mimmerman Ramos, de 15 años, vecino de Colina número 2.

Estos individuos se encontraban en el cine "Dora", y por unas palabras que tuvieron salieron desafiados a la calle, acometiéndose a cuchilladas en la esquina de Acierto y Pérez, donde fueron detenidos por el vigilante 1138 y el soldado Manuel Ubeda.

Los heridos manifestaron que al pasar por la esquina mencionada fueron agredidos por unos individuos, ignorando quienes sean éstos y los motivos que tuvieran.

El soldado Ubeda, expuso que vió cuando ambos sujetos, salieron del cine desafiados, llegando a Pérez y Acierto, donde se agredieron mutuamente.

El Dr. Fernández Soto

En el vapor 'Heredia', que sale hoy para Nueva Orleans, embarcará el eminente laringólogo doctor Enrique Fernández Soto.

Va el ilustre especialista a los Estados Unidos para disfrutar unos días de descanso y visitar después distintos centros científicos.

Entre los lugares que recorrerá se cuenta Rochester, a donde le lleva el propósito de estudiar la organización del famoso hospital de los hermanos Mayo, en lo que respecta a la especialidad de garganta, nariz y oídos.

Durante la ausencia del doctor Fernández Soto, que durará poco más o menos cuatro semanas, se hará cargo de su numerosa clientela el doctor Lejarza, joven especialista que goza de merecida reputación, alcanzada junto al sabio laringólogo de quien es auxiliar.

Deseamos al querido doctor Fernández Soto todo género de satisfacciones en su excursión.

LA MAYOR
31 EDIFICIOS
600 EMPLEADOS
SARRÁ
DROGUERIA
ABIERTA TODOS LOS DIAS
TODA LA NOCHE LOS MARTES

Dr. Penichet
PRECIOS DE DROGUERÍA
DE GUARDIA HOY
servicio de mensajeros
TEL-U-5604 Y 5155
BELASCOAIN Y VIRTUDES
ANUNCIOS YANIZ-M-6311

FARMACIAS DE TURNO
SABADO

HABANA

Dirección	eléfono
Infanta y San Rafael	U-3890
Belascoaín y Virtudes . . U-5604 y.	U-5155
Campanario y Animas	M-8504
Paula, entre Habana y Compostela	A-8426
Belascoaín, 110	A-2771
San Rafael y Escobar	A-9285
Revillagigedo, entre Alcantarilla y Puerta Cerrada	A-8372
Cárdenas y Gloria	A-5501
Crespo y Refugio	M-6688
Monte y Figuras	A-3988
Bernaza y Obispo	A-1235
Máximo Gómez y Matadero	A-3785
Neptuno e Industria	A-7984
Oquendo y Sitios	U-4403
Esperanza 57	M-7734
San Lázaro 129	M-2271
Zanja, entre Marqués González y Oquendo	U-1712
San Lázaro 265	U-4722
Aramburo 23	U-1702
Muralla 15	A-2710
Monte 412	A-3371
Avenida de Italia 129	A-2173
Belascoaín, 117	M-1659
Merced y Picota	M-7701
Luz y Compostela	A-4191
Infanta y Jesús Peregrino	U-1475
Salud 46	A-3130
Infanta 40	A-3057
Hospital y Jovellar	U-3104
Condesa 1	M-4516
Benjumeda y Arbol Seco	U-1784
VEDADO	
Calle 12 y 21	F-1672
Calle C, entre 15 y 17	F-1938
Zapata, entre B y C	F-1365
Quinta 40	F-1472
JESUS DEL MONTE Y VIBORA	
10 de Octubre 267	I-2193
10 de Octubre 590	I-1179
Calle 15, entre Dolores y Concepción	I-5471
Libertad y Juan Delgado	I-4584
10 de Octubre y Estrada Palma	I-1756
Santa Catalina 61	I-2086
10 de Octubre 114	M-2602
10 de Octubre 367	I-1492
Santa Emilia y Dureje . . I-2836 e.	I-5134
CERRO	
Moreno 40	I-1047
Falgueras 15	A-2269
Cerro 815	I-3959
Cerro 891	I-4342
Florencia y San Quintín	I-5785
LUYANO	
Calzada de Luyanó 121	I-5426
Santa Felicia 3	I-2340
Calzada de Luyanó 245	X-1219
Luyanó y Fábrica	I-5463

M.E.C.D. 2016

SECCION 2ª

QUEJAS DE SUSCRIPTORES
Departamento Central: Habana, M-8494.
Agencias: Cerro y Jesús del Monte, I-1994.
Marianao, Columbia, Almendares, Buen Retiro, Quemados y Pogolotti, FO-7090.

DIARIO DE LA MARINA

ASSOCIATED PRESS
Esta Asociación es la única que posee el derecho de reproducir las noticias cablegráficas e información local que en este DIARIO se publiquen.

SECCION 2

AÑO XCV — LA HABANA, SABADO 10 DE SEPTIEMBRE DE 1927 — PAGINA DIECISIETE

WASHINGTON REVOCA LOS PERMISOS PARA LOS VUELOS TRASATLANTICOS

EL DEPARTAMENTO DE MARINA NO ESTA CON LOS VUELOS TRASATLANTICOS EN AEROPLANOS Y LES PONDRA TERMINO

El "Old Glory" y el "John Carling" fueron colocados oficialmente ayer en la lista de "perdidos", con lo cual el entusiasmo del público por esa clase de aventuras ha decrecido notablemente

RENE FONK DESISTIRA DE IR DE NUEVA YORK A PARIS

Los aviadores que hacen el vuelo de circunvolación mundial aparecieron en Hong-Kong.—Vuelos que dejarán de hacerse y premios ofrecidos que se retiran.—Opinión contra los vuelos

WASHINGTON, sep. 9. (AP) Desaprobando de manera definitiva los vuelos trasatlánticos en aeroplanos, el Departamento de Marina tomó hoy las primeras medidas para poner fin a las empresas de esa clase, impidiendo que su personal y su equipo participen en dos de esas aventuras, actualmente en preparación.

Desde luego el "Old Glory" el Sir John Carling", los dos últimos monoplanos que intentaron osadamente el vuelo trasatlántico, han sido colocados hoy oficialmente en la tétrica lista de "Perdidos", y con ello el entusiasmo público por los vuelos a gran distancia ha sufrido un serio cambio.

Por recomendación del Contralmirante Moffett, jefe de la aviación naval, el secretario interino de Marina Mr. Robinson retiró las licencias al teniente Curtin y al alferez Edwards para ir con René Fonck el francés, en el "Ville de Paris" en su proyectado vuelo a Francia haciéndose saber al mismo tiempo que debido a la pérdida inevitable de vidas que ocurre cuando un aeroplano terrestre se ve obligado, en vuelo trasatlántico, a descender en el mar, se retira toda autorización al personal de la Marina para tomar parte en jornadas de esa naturaleza".

RENE FONCK DESISTIRA DEL VIAJE

René Fonck al saberlo, dijo que es probable que en ese caso no se efectuará el vuelo del "Ville de Paris", desde Nueva York a la capital francesa.

Además, ha manifestado el Secretario Robinson que no hay buques disponibles para patrullar la zona del océano Pacífico que recorrerá el monoplano "Orgullo de Detroit" en sus etapas finales desde el Oriente hasta California.

Contestando a Harold E. Hartney, presidente de la General Airways de New York, que propuso que se situaran barcos norte-americanos en la ruta que a través del Pacífico de los circunvoladores los aviadores Brock y Schlee, el secretario Robinson dijo también que no hay buques de guerra disponibles para eso, y que de haberlos, se opondría a su empleo.

"No creo que se intente ese vuelo aunque se estacionen barcos en varias estaciones marítimas", telegrafió el secretario a Mr. Hartney.

HAN APARECIDO EN HONKONG LOS CINCUNVOLADORES

El representante en Kobe, Japón, de Edward F. Schlee y William S. Brock, aviadores que están dando la vuelta al mundo, a los cuales se creyó perdidos ayer y que están volando hacia aquel puerto desde Hong Kong, el puerto inglés de China a donde llegaron procedentes de Rangoon y Hanoi ha anunciado que va a fletar un barco para llevar a amigos viajeros a las Islas de Midway, en el centro del Pacífico, y hacer así la etapa oceánica más difícil de lo que resta del circun-recorrido de aquellos. La esposa de Schlee ha pretendido que el Gobierno intervi-niese, manifestando que teme que su marido y el compañero perezcan si intentan el largo vuelo trans-pacífico.

VUELOS QUE DEJAN DE HACERSE Y PREMIOS OFRECIDOS QUE SE RETIRAN

El Comité canadiense que tiene a su cargo el proyectado vuelo del monoplano "Royal Windsor", ha notificado a Phil Wood y a Duke Schiller, los dos aviadores, que deben desistir de la empresa. Se anuncia que la opinión general, hostil a la trágica aventura del oceano, es el motivo de la suspensión de ese vuelo.

Parece ya prácticamente cierto que ninguno de los monoplanos alemanes que han preparado vuelos oceánicos intente la aventura en 1927.

El premio de 25 mil pesos ofrecido por el Puerto Aéreo de Boston al primer aviador que haga un vuelo de Europa a esa ciudad, ha sido retirado.

Igualmente el "Philadelphia Bulletin" y la Cámara de Comercio de la misma ciudad acordaron hoy retirar su premio, de 25 mil pesos también, de Europa a Filadelfia al que optaba al lanzarse al Atlántico el monoplano inglés "St. Raphael", con la Princesa de Lowenstein-Wertheim y los aviadores Hamilton y Minchin a bordo.

Los directores de la Cámara de Comercio de Cleveland anuncian, en cambio que mantienen el premio, también de 25 mil pesos, al primer aviador que haga el vuelo Europa-Cleveland.

EL MILLONARIO LEVINE QUIERE VOLAR A TODA COSTA

"Doc" Kinkade, el experto en motores Wright salió hoy de Londres en dirección a los Estados Unidos, despues de haberse negado a dar a Charles Levine un certificado de capacidad mecánica del monoplano "Columbia", por entender que un vuelo trasatlántico hacia el Oeste, es decir de Europa a América, en las condiciones actuales, sería realmente un suicidio. Levine y su piloto inglés, Mr. Hinchliffe, insisten en que se lanzarán sin miedo a la jornada tan pronto como el tiempo sea propicio.

Los periódicos de Londres comentan de manera cáustica los "vuelos tontos" y se expresa una fuerte oposición a todo lo que sea vuelo trasatlántico en una entrevista con Lord Thomson que publica hoy el "Evening News". Lord Thomson fué ministro del Aire.

FUERTE REACCION EN LA OPINION PUBLICA CONTRA LOS VUELOS

La reacción de la opinión pública con respecto a los vuelos largos se ha efectuado en la forma que Harry Guggenheim, presidente del Fondo Daniel Guggenheim, para fomentar la aviación, dijo que se realizaría.

En una entrevista, Mr. Guggenheim dijo que ni las leyes ni las medidas de los Gobiernos, serían panacea para los accidentes aviatorios, cuya única cura estaba en la opinión pública.

—No sé en qué forma se hará sentir esa opinión pública, pero el pueblo se está moldeando un criterio en el asunto ahora, y cuando lo exprese claramente lo hará en forma definitiva.

Guggenheim también ha desaprobado los premios ofrecidos a los vuelos con finalidades de publicidad, proponiendo que el dinero de esas ofertas se gaste mejor patrocinando mejoras de la aviación.

EL "OLD GLORY" FUE AVISTADO CERCA DE SAN JUAN

KALIFAX, Canadá sep 9. (AP)—C. H. Harvey, agente local de los departamentos marítmos y de pesca, recibió esta noche un mensaje de Ottawa diciendo que el monoplano "Old Glory" perdido en el intento del vuelo Maine-Roma, había sido avistado a 400 millas al Este-Nordeste de San Juan.

No se ha manifestado el origen del mensaje, pero tan pronto como Mr. Harvey lo recibió lo puso en conocimiento de las estaciones de radio del Gobierno, para que pidieran a todos los barcos canadienses que se encuentran cerca de esa posición que se dirijan al lugar para ver lo que sea posible hacer en el caso.

"PARISINA"

La revista más "chic" que se edita en idioma castellano.

Acaba de recibirse el

El Décimo Tercer Cuaderno

Resumen de este número:
Editorial.—"Contagios", por León Pacheco. "Los Conferencistas en los Estados Unidos", por C. D. de Battemberg "Vida Parisiense", "Una Revolución inminente en la indumentaria masculina", por E. Gómez Carrillo.—"Lo que he visto en Longchamp y Auteuil", por Oswaldo Larreta. "En el mundo de la costura" (crónica de las modas femeninas), por Therese Clemenceau.—"Cómicos de Teatros".

Este número, como los anteriores, viene pletórico de bellas fotografías de damas de la sociedad cubana y personalidades de nuestro país.

Suscripción anual . . . $5.00
Ejemplar . . . . . $.50

Agencia General:
Marta Abreu núm. 11 (Amargura). Telf. A-9885

NACE UNA SEGUNDA HIJA A LOS EMPERADORES DEL JAPON

TOKIO, Japón, septiembre 10, (AP.) — La emperatriz Nagako dió hoy a luz una niña. Dentro de pocos días, el emperador pondrá nombre a la recién nacida, para que los sacerdotes del santuario imperial informen el nombre a los ascendientes y el ministro de la Casa haga el anuncio correspondiente al público.

El primer descendiente de los actuales emperadores, la Princesa Shigeko Teru-No-Miya, nació el 6 de diciembre de 1925.

Es probable que se suspenden las fiestas tradicionales en ocasiones como la de hoy, consistentes en regocijos públicos, parada de linternas y otras, debido a que la corte imperial todavía guarda luto oficial por el emperador Taisho, que falleció en diciembre pasado.

Durante días, el pueblo japonés ha estado rezando para que el nuevo vástago de sus soberanos fuera un varón, a fin de mantener la línea de descendientes masculinos de la Diosa del Sol. Hasta las familias plebeyas consideran una calamidad no tener hijos varones, y en el caso de la familia imperial, la calamidad tiene carácter nacional.

Las mismas oraciones pidiendo un niño de nada sirvieron en 1925, cuando nació la primera hija de los emperadores.

La paz, como la única política futura de la humanidad

Termina sus vacaciones el Presidente Coolidge

RAPID CITY, Estado de Dakota Sur, septiembre 9. — (AP). — Las Colinas Negras, que han dado hospitalidad al Presidente Coolidge durante tres meses, lo despidieron esta noche, después de haber escuchado que el jefe de la nación pasó en ellas una temporada muy agradable, de boca del propio Coolidge.

Los residentes de esta ciudad y su distrito dieron una entusiástica despedida al Presidente, al tomar éste el tren de Washington. A su llegada a la capital, Mr. Coolidge conferenciará inmediatamente con los miembros de su Gabinete acerca del programa administrativo del Gobierno.

Después de elogiar el sentimiento de hospitalidad que tan fuertemente tienen desarrollado los habitantes de Dakota Sur, el Presidente dijo antes de partir que a no ser por el desarrollo de la aviación, realizando el servicio postal aéreo, de gran rapidez y eficiencia, hubiera sido imposible que el jefe del Poder Ejecutivo de los Estados Unidos pasase tan larga temporada lejos de Washington.

—Espero que con los progresos de los años futuros—dijo también Mr. Coolidge—sea más fácil para el Presidente estar largas temporadas lejos de Washington, en contacto estrecho con las diferentes partes de la nación, comprendiendo cada vez mejor sus necesidades y sus peticiones.

Entre los asuntos que el Presidente estudiará detenidamente en Washington, y sobre el que no quiere hacer ninguna decisión anticipada, está el empréstito que Francia ha solicitado. En algunos círculos parlamentarios muéstrase fuerte oposición contra el proyecto.

CABLEGRAMAS DE LA REDACCION DEL "DIARIO DE LA MARINA" EN NEW YORK

Nueva York, Sept. 9.—(Por Miguel de Zárraga, desde nuestra Redacción en el Hotel Alamac, Broadway and 71st. Street)

EL DOCTOR CESAR FUENTES

Hemos tenido el gusto de recibir en las oficinas del DIARIO al doctor César Fuentes, que acompañado de su esposa, la señora Angela George, se encuentra en el Hotel Alamac de paso para Europa. El doctor Fuentes, profesor de la Escuela de Medicina de la Habana, lleva una comisión del Gobierno de Cuba para hacer estudios en la Universidad de París, relacionados con su Cátedra, teniendo también la misión de informar personalmente al profesor Calmette de los trabajos que se están realizando en la Secretaría de Sanidad con respecto a la preparación de la vacunación anti-tuberculosa, con los cultivos enviados al Gobierno cubano por el sabio doctor francés hace unas cuantas semanas. El doctor Fuentes se propone estar de regreso en Cuba para el mes de diciembre, deteniéndose en New York durante algunas semanas, en su viaje de retorno.

HOMENAJE A CAROLINA MARCIAL DORADO

Se ha celebrado, organizado por la Cámara de Comercio Española de New York, un almuerzo en honor de la profesora del Barnard College y directora del Bureau de Información Pro España, Carolina Marcial Dorado, a quien le acaba de ser concedida por el Gobierno de Madrid la cruz de plata del Mérito Civil por los servicios prestados como propagandista de las bellezas y virtudes de aquella nación en los Estados Unidos. El almuerzo fué presidido por el Cónsul General de España en New York, señores Cásares Gil.

UNA FIESTA EN ASBURY PARK

Como despedida de la temporada de verano, el propietario del Hotel Martinique de Asbury Park, señor Manuel Fernández, organizó una hermosa fiesta. Hubo un selecto concierto de música clásica, y después recitados y un gran baile, obsequiándose a los concurrentes con un bien servido buffet. Entre los asistentes a esta fiesta se encontraban la señora Herminia Barbarosa de Frau Marsal, esposa del redactor del DIARIO señor Lorenzo Frau Marsal, con su hijo Lorenzo, su hermana la señorita Mercedes Barbarosa y su hermana política, señorita Herminia Frau Marsal; el hacendado cubano señor Alfredo F. de Mola, el doctor Arturo Artola, el señor Carlos Lorenz y el señor Antonio Rodríguez, los cuatro con sus esposas; y el señor José Sardó.

VIAJEROS

Procedentes de la Habana han llegado al Hotel Alamac el representante de la Cámara, señor Calas Santamaría, con sus hijos, y el señor Manuel López Ona, con su familia.

De las Montañas Blancas han llegado el señor Francisco G. Quirós con su esposas e hijos.

Para permanecer unas semanas entre Washington y New York, han llegado de la Habana el General Herrera con su esposa.

Ha llegado también el Canciller del Consulado de Cuba, señor Francisco Quiñones, que inmediatamente tomó posesión de su cargo. Le acompañan su esposa, la señora Matilde Pérez y sus hijos Panchita y Alfredo.

Acompañada de sus hijas, Clara, María y Carmen, ha llegado la señora Carmen Bacardí, esposa del Coronel señor Gustavo Rodríguez.

Para ingresar en un colegio, vino, acompañado de su padre el señor Servando Caso, el joven René Caso. El señor Servando Caso regresará a Cuba en la semana entrante.

En viaje de negocios han llegado los agentes en Cuba de la Steamship Company señores José María Fernández y José Requejo.

De paso para Filadelfia, donde fijará su residencia por algún tiempo con objeto de atender a la educación de sus hijos, ha llegado de Cuba la esposa del representante de la Cámara, señor Enrique Recio.

Llegó también a New York el Secretario de Gobernación, señor Zayas Bazán, que viene por breves días con objeto de dejar a su hijo interno en un colegio de los Estados Unidos, proponiéndose regresar a la Habana la semana entrante.

Al Alamac han llegado últimamente el señor Manuel López Ona con sus familiares; el señor Tomás Gato, con sus hijos; el doctor José Lamar y el señor José Requejo; el señor Carlos Montalvo y la señora de Casuso, con su hija Pepita.

A bordo del Orizaba llegó el ex-Secretario de la Guerra de Cuba, General José Martí, acompañado de su esposa la señora Teté Bances.

LA MISS AMERICA DE 1927

ATLANTIC CITY, septiembre 9, (AP.) — La corona de Miss América de 1927 ceñía esta noche las sienes de una linda trigueña de 16 años. Miss Lois Delander, de Joliet, ciudad de Illinois, que la envió como representante de sus beldades al Carnaval de las Bellezas que se celebra todos los años en Atlantic City.

En presencia de diez mil personas que llenaban el nuevo muelle, Miss Lois fué proclamada Reina de la Belleza de los Estados Unidos en este año, por ocho votos del jurado. La candidata más próxima a la triunfadora, en la votación, fué Miss Dallas, quien recibió cinco votos.

MOVIMIENTO MARITIMO

NUEVA YORK, septiembre 9.—Salió: el Pinar del Río, para la Habana.

HAMPTON ROADS, septiembre 9. —Salió: el Dora, para puertos cubanos.

CHARLESTON, septiembre 9.—Llegó: el Nancy Weems, de la Habana.

PORT EADS, septiembre 9.—Llegó: el Atenas, de la Habana. Salió: el Abangarez, para la Habana.

BOSTON, septiembre 9.—Salió: el Levisa, para Banes.

ALEMANIA ES LA PRIMERA POTENCIA QUE SE MUESTRA PARTIDARIA DEL ARBITRAJE PARA TODOS LOS CASOS

Al manifestar, ayer en Ginebra, el doctor Stresemann, que Alemania aceptará en todo y para todo el arbitraje obligatorio acerca del Tribunal Mundial de Justicia, fué muy aplaudido

LA COOPERACION ECONOMICA DE TODAS LAS NACIONES

Un grupo de norteamericanos cuyos nombres no se han dado a conocer ofreció ayer un donativo de dos millones de pesos a fin de construir una biblioteca para la Liga de Naciones

GINEBRA, Suiza, septiembre 9. (A.P.)—La paz como única política futura de la Humanidad recibió hoy un gran ímpetu en ese magno forum mundial en que está transformándose la asamblea anual de la Liga de las Naciones.

Alemania, primera gran potencia que lo hace, anunció hoy mediante el doctor Stresemann, su ministro de Estado, que fué aplaudido por los delegados y el público, que el Reich aceptará en todo y para todo la cláusula del arbitraje obligatorio acerca del Tribunal Mundial de Justicia, y en tono solemne hizo saber a todos que su país no solamente avanza por la senda de la paz, sino que buscará ser el primero que tienda, en todo momento, hacia cuanto signifique pacifismo.

LA COOPERACION ECONOMICA DE TODAS LAS NACIONES

Declarando que el período de la post-guerra ha traído importantes trastornos espirituales, así como cambios económicos y sociales de importancia, el doctor Stresemann abogó por la más estrecha colaboración económica entre todas las naciones, con jornales y condiciones justas de trabajo para los obreros, afirmando después que la guerra ya no será más la fuerza creadora que abra los caminos del mejoramiento.

La aceptación alemana de la cláusula del arbitraje obligatorio tiene especial interés para los Estados Unidos, porque en la larga controversia acerca de la adhesión de éstos a los Estatutos del Tribunal, el Senado de Washington acordó participar en el organismo siempre que se acepten ciertas reservas, cosa que no quiso admitir el Tribunal Mundial.

Todo el interés está centralizado ahora en la actitud de Inglaterra, Francia, Italia y Japón acerca de la famosa cláusula. Esta noche se decía en Ginebra: "Alemania ha arrebatado un éxito a sus enemigos de antes".

El doctor Stresemann habló ante un auditorio que le escuchaba con gran atención. Sus parrafadas en alemán nada decían al público, pero la traducción francesa produjo repetidas explosiones de aplausos. Hubo momentos en que los delegados a la Asamblea se pusieron en pie para testimoniar mejor sus alabanzas. Briand, desde su asiento, sonreía moviendo la cabeza en señal de aprobación.

LA PAZ TIENE UNA FUERZA MISTICA QUE LA HACE PERDURABLE

Briand, el ministro de Estado de Francia, al igual que Stresemann y que el inglés Austen Chamberlain, uno de los autores del convenio de Locarno, en un brillante discurso que electrizó a todos, pronunciado ante la Asociación de Periodistas de la Liga de las Naciones, pidió a los estadistas que adoptasen una política de acción, manifestando: "No debemos temer lo que los hombres piensen de nosotros hoy, mañana o en el porvenir".

El ministro de Estado francés dijo también que prensa y políticos están unidos estrechamente para decir al mundo cuanto la Liga de las Naciones está haciendo, y que los pueblos del mundo ya no pueden ser considerados como recipientes en los que se pueden verter toda clase de líquidos, sino como filtros en los que la información, verdadera o no, sirve para que la opinión pública separe lo bueno de lo malo.

Y Briand agregó:

"La paz no es fácil de realizar y no siempre depende de la demostración o de la lógica. Nay en la misma palabra "paz" una fuerza mística de la que emana esperanza. La Humanidad no siempre obedece al razonamiento, pero constantemente se penetra de la fuerza de una palabra.

"En los días siguientes a la espantosa guerra, cuando los hombres, y principalmente las mujeres, aun tenían ante los ojos el espectáculo y los horrores y las pesadillas de las carnicerías, para todos la palabra paz tenía aquella fuerza mística. Los estadistas deben repetir la palabra paz continuamente, y ustedes los periodistas tampoco deben cesar de hablar de la idea de paz. Nablen siempre de paz y con esto será suficiente."

LAS PEQUEÑAS NACIONES GANARON AYER SU PRIMERA VICTORIA EN LA LIGA

GINEBRA, sep. 9. (UP) Reforzadas por Alemania, las pequeñas naciones han ganado hoy su primera victoria al presentar a la Liga una moción declarando ilegales las guerras.

En la sesión matutina se hicieron esfuerzos por los delegados de las grandes potencias para evitar se discutiera esta moción hasta que se llegara a un convenio privado sobre la redacción de su texto.

Las grandes potencias esperan limitar el proyecto a una simple resolución. Las pequeñas naciones temen que esta solución signifique la anulación del propósito, y desean un proyecto formal, mediante el cual las naciones se comprometan mutuamente a no hacerse la guerra.

El Ministro de Relaciones Exteriores de Bélgica, señor Vandervelde, haciendo caso omiso de la presión de las grandes potencias, solicitó se pasara el proyecto contra las guerras a un comité, encargado de darle la forma de pacto formal y fuerte. Dijo que, puesto que Alemania ya figura en la Liga, debía volverse a los principios expresados en el extinguido protocolo de Ginebra, que establece la movilización de una especie de fuerza policiaca internacional para el caso de agresión por una nación cualquiera.

"A menos que se efectúe el desarme —agregó— otra guerra es inevitable"

A consecuencia de esto sobrevino en la sesión vespertina el discurso de Stresemann a que hace alusión el comienzo de esta información y al cual el ministro de Estado germano hizo hincapié en que Alemania está firmemente dispuesta a mantener la paz.

Estimulada por el discurso de Stresemann, la delegación polaca presentó una moción, con dos artículos. El primero, prohibe toda guerra agresiva entre las naciones miembros de la Liga, y contiene una declaración solemne de que estos jamás harán una guerra de esa clase. El segundo, invita a los miembros de la Liga a negociar tratados individuales basados en el principio antiguerra.

Ahora, las pequeñas naciones tendrán que hacer frente a un esfuerzo de las grandes potencias para confirmar la acción sobre el proyecto a un mero voto en su favor.

UN DONATIVO DE DOS MILLONES DE PESOS PARA LA BIBLIOTECA DE LA LIGA DE LAS NACIONES

GINEBRA, septiembre 9. (A.P.)—Un grupo norteamericano, cuyos nombres no se han dado a conocer, ofreció hoy un donativo de dos millones de pesos para construir una Biblioteca para la Liga de las Naciones, y el Consejo de la Liga aceptó inmediatamente el ofrecimiento, después de agradecerlo efusivamente.

La Liga posee ya una importante Biblioteca, pero de acuerdo con las condiciones de la donación que ahora se hace se ampliará y se alojará en un edificio distinto al que ocupa. La resolución aprobada por el Consejo dice que está convencido de que el establecimiento de esta Biblioteca aumentará el interés por la Liga y no dejará de contribuir a la eficacia de su labor, particularmente en el terreno de la técnica, aparte de que será del mayor valor para los aficionados al estudio de las relaciones internacionales, que ya son muchos, y cada día serán más, los cuales acuden a la Liga como fuente natural para tal clase de estudios.

En vista de la importancia del donativo, el Consejo ha pedido a la Asamblea de la Liga que confirme su aprobación y adopte las medidas que estime pertinentes para utilizarlo con la mayor ventaja posible.

ALEMANIA EN LA COMISION DE MANDATOS

GINEBRA, septiembre 9. (A.P.)—Alemania logró ver realizada hoy su ambición de tener un puesto en la Comisión de Mandatos de la Liga de las Naciones, al designar el Consejo a Ludwig Kastl, representante germánico en la Comisión referida, con voto en la administración de las que fueron colonias alemanas y que perdió su nación a consecuencia de la guerra mundial.

Aerr Kastl ha prestado servicios durante mucho tiempo en la administración colonial alemana. Después de la guerra y de la entrega del Africa del Sur Alemana, fué nombrado comisario acreditado ante las autoridades de ocupación. Más tarde presidió el Departamento de Reparaciones del Ministerio de Hacienda del Reich.

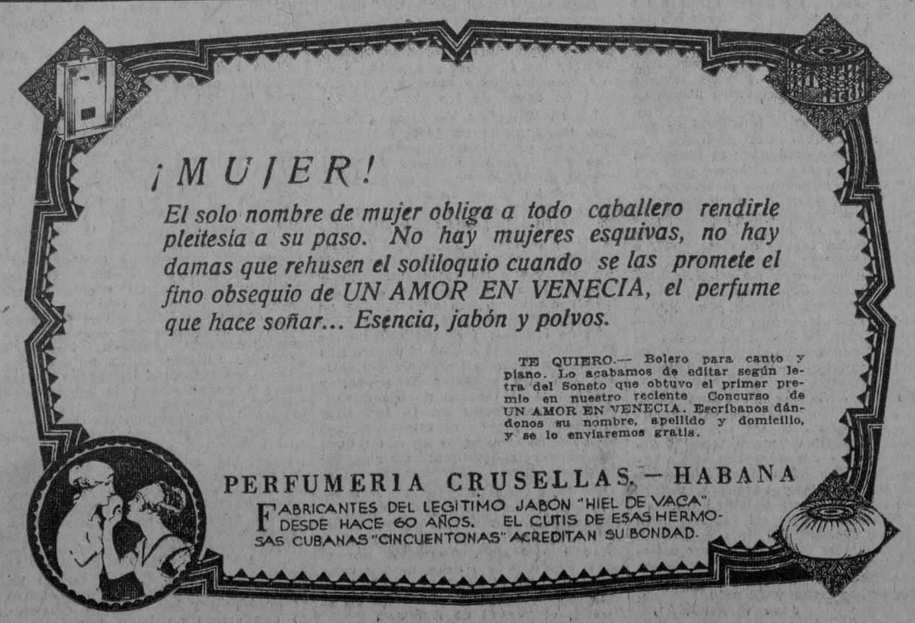

LAS UNIONES DE OBREROS INGLESES CONTRA EL SOVIET

La votación aludida dió por resultado una mayoría de dos millones de obreros en contra

ABSOLUTA INDEPENDENCIA

Los obreros no se dejaron influir por el temor de la guerra si se rompía la cordialidad

LONDRES, septiembre 9. (U.P.)—Las deliberaciones del Congreso de las Uniones Obreras Británicas en Edimburgo, permiten ya apreciar claramente la tendencia de la mayoría. Quienes esperaban medidas de carácter subversivo no ocultan su desagrado después de la decisión tomada con una mayoría de dos millones de votos, de que no se continúen las negociaciones por intermedio del Comitén Anglo-Ruso.

La tendencia revolucionaria opuso resistencia diciendo que tal cosa significaría romper las relaciones rusas, apoyando indirectamente la política del Gobierno. Sin la cordialidad entre las uniones obreras anglo-rusas, la guerra entre Inglaterra y Rusia sería posible. La mayoría no se dejó impresionar por este argumento. Contestó afirmando que el principio vital de las Uniones Obreras Británicas consistía en la absoluta independencia.

Moscú pretende convertirse en tutor de los trabajadores del mundo. La mentalidad de los líders bolsevistas es contraria profundamente a los principios de la organización democrática de los obreros ingleses.

El voto de la mayoría debe interpretarse como el deseo de liberarse de la tiranía bolsevista, cuyas órdenes imperiosas subieron de punto después del dinero enviado por Inglaterra para ayudar a los obreros en la huelga general y en la del carbón del año pasado. Los rusos no dan dinero por mero sentimentalismo. Creyeron que esas huelgas británicas precipitarían la revolución social de Inglaterra. Fracasada la huelga, pensaron tener indiscutible autoridad moral.

El voto de la mayoría viene a demostrar que de nada debe abusarse. Esta prudencia escapa al sentido de los dictadores. La dictadura significa imprudencia y arbitrariedad, dicen los obreros británicos.

Otros comentarios inspira el Congreso de Edimburgo. El número de delegados es inferior al de las reuniones anteriores. Concurren actualmente 640 delegados, que representan a 4.200.000 afiliados. En el año pasado éstos ascendían a 4.360,000. Los diarios conservadores subrayan la disminución de los afiliados, regocijándose de ello. Lo atribuyen a desilusiones causadas por el fracaso de la huelga general.

Sumamente interesante resultó el debate sobre el derecho de realizar las huelgas. Afírmose que los obreros ingleses ejercerán ampliamente el derecho a la huelga, a condición de que dichos movimientos persigan fines puramente económicos.

El discurso de Jorge Hicks, inaugurando el Congreso, permitió dar una idea clara de cuanto piensan los líderes de las Uniones Obreras, respecto a las leyes represivas del Gobierno. Por virtud de esas leyes, lo que antes se hacía en pleno día ahora será menester hacerlo subrepticiamente. La libertad de las deliberaciones públicas no existe como antes.

"El Congreso—dijo—tiene que ser prudente al discutir las medidas que el movimiento de las Uniones Obreras debe adoptar ante las nuevas condiciones creadas por la orientación del Congreso."

Cumple señalar la influencia preponderante de los laboristas en la orientación del Congreso.

El presidente Hicks vaticinó el triunfo de los laboristas en las próximas elecciones generales, como la única posibilidad de dejar sin efecto las leyes de control de las sociedades obreras. Los conservadores estiman irrealizable dicha esperanza. La ley impedirá a las uniones obreras costear los gastos electorales de los laboristas. La lucha entre ambas fuerzas será formidable. Es difícil presumir el resultado, si no cambia el malestar creciente de las clases pobres, disminuyendo el elevadísimo nivel de vida. El hambre es mala consejera. Un millón de obreros desocupados constituye una amenaza permanente de intranquilidad.

BOICOTEO EN BUENOS AIRES A LOS BUQUES Y PRODUCTOS YANQUIS

BUENOS AIRES, sept. 9 (U. P.)—La prefectura del puerto de Buenos Aires, procediendo de conformidad con la noticia de que los estivadores se proponen boicotear a los barcos abanderados en los Estados Unidos, por la ejecución de Sacco y Vanzetti, ha advertido a esos elementos de que sus jefes serán responsables de tal medida.

Varias asociaciones obreras han resuelto boicotear todos los artículos procedentes de los Estados Unidos.

400 CASAS DESTRUIDAS POR UN INCENDIO EN CONSTANTINOPLA

CONSTANTINOPLA, septiembre 9, (AP.) — Cuatrocientas casas y establecimientos quedaron destruídas, registrándose además otros muchos daños de consideración a consecuencia de un incendio que se produjo hoy en el barrio comercial de esta ciudad cerca del Cuerno de Oro.

VASTA CONJURA ANTI-FASCISTA

PARIS, Septiembre 9.—(U. P.)—El periódico 'Le Quotidien' publica un telegrama de Turin, informando que se ha reforzado la policía italiana con gendarmes y milicianos fascistas, como consecuencia del descubrimiento de una vasta conjura antifascista. Cientos de personas, que estaban vigiladas, han sido reducidas a prisión.

LOS EXPLORADORES FAWCETT HALLADOS EN MATTO-GROSSO

Estima el coronel inglés Fawcett que la planicie donde se halla es cuna de la civilización blanca

VIVE ALLI DESDE 1925

La noticia del hallazgo de éste hace abrigar la esperanza de que también aparezca Redfern

LIMA, septiembre 9. (U. P.) Un turista que ha llegado en automóvil desde Río Janeiro declara haber visto en la salvaje planicie de Matto-Grosso al coronel P. H. Fawcett, explorador británico, y a su hijo Jack, perdidos desde mayo de 1925.

El automovilista, un ingeniero de apellido Courteville, informa haber hallado a los dos Fawcetts disfrutando buena salud, viviendo a 160 kilómetros de Diamantina, en las montañas que riega el río Paraguay.

Los Fawcetts y Raleigh Rimmell, de cuya suerte no habla Courteville, se proponen explorar la comarca para demostrar el aserto de Fawcett de existir allí muy antiguas ruinas. Estima el coronel Fawcett que dicha planicie fué la cuna de la civilización blanca.

Es una coincidencia que el explorador norteamericano Ricardo Marsch, que debe salir el martes de Nueva York al frente de una expedición, con la cooperación del Instituto Smithsoniano, tenga por uno de sus primordiales propósitos buscar a Fawcett. La expedición se propone registrar las selvas vírgenes en busca del aviador Redfern, que volaba a Georgia al Brasil.

La noticia del hallazgo de Fawcett, de ser auténtica, aumenta la esperanza de que pueda hallarse del mismo modo a Redfern, quien puede haber encontrado refugio entre los indígenas de la vasta planicie de Matto-Grosso.

Se sabe a ciencia cierta que Redfern llegó hasta cerca de la costa de Venezuela, por haberse comunicado con el vapor "Christian Krogk", a cuyo capitán preguntó la dirección para seguir a tierra firme. Y de haber seguido la ruta que se indicó, puede haber llegado al continente a las dos horas inmediatas, y seguido su camino hacia las selvas.

El mecánico dice haber encontrado al coronel Fawcett viviendo en una hermosa comarca salvaje, donde el explorador cuenta hallarse forzado a hacer alto en su jornada, por haber su hijo contraído una fiebre tropical.

El coronel Fawcett vive en estado semi-salvaje, parece algo perturbado mentalmente y no da razones de su largo silencio.

EXCEPCION PARA EL SERVICIO EN EL EJERCITO ITALIANO

ROMA, sept. 9 (U. P.)—Mussolini ha dictado un decreto disponiendo que las personas que de cualquier forma activa hayan servido a las fuerzsa aliadas durante la Gran Guerra, no están obligadas a servir en las fuerzas armadas de Italia.

HOTEL
ALAMAC
Broadway esquina a calle 71, New York
EL HOTEL PREDILECTO DE LOS CUBANOS Y DE LOS HISPANOS EN GENERAL

Es modernísimo, elegante, económico, a prueba de fuego, y está en el corazón de Nueva York cerca de todas partes.

Su "chic hispano" es insuperable e inconfundible.

Y quién no se deleitó con la magnífica Orquesta del Alamac, intérprete de nuestros clásicos danzones?

Los precios del Alamac, al alcance de todos, son los siguientes:

Cuarto sencillo para 1, $4.50. Para 2 personas: $6. Cuarto doble, para 1 o 2, $8. Por mes, $150.

TODOS CON BAÑO Y DUCHA

Departamento de sala, un cuarto y baño y ducha, desde $200 al mes.

Hay también departamentos con 3 o 4 alcobas, además de la sala y con 3 baños, a precios de verano.

Cocina moderna y criolla bajo la experta dirección de un excelente cocinero español.

Intérpretes y sirvientes de habla española.

Atención especial a la clientela hispana.

VA VD. A EUROPA

Diríjase antes a la OPEN ROAD TRAVEL SERVICE, oficinas en el Hotel Alamac; son representantes autorizados de las principales Compañías Navieras. La Open Road Travel Service, le facilita el medio de hacer su viaje cómodo; hacen sus reservaciones en el barco que deseen, atienden al vise de sus pasaportes, trasbordo de equipajes, etc., etc. Su larga experiencia y relaciones con las compañías de vapores, hace que la Open Road sea un factor importante al pensar usted viajar. Los precios de pasajes son EXACTAMENTE los que rigen en las Compañías de Vapores, siendo todo el servicio de la OPEN ROAD COMPLETAMENTE GRATIS. Oficinas en Londres y París.

Dirección a:

ANTONIO AGUERO
GERENTE HISPANO LAZ-MANAGEMENT

M.E.C.D. 2016

DIARIO DE LA MARINA

FUNDADO EN 1832.

DIRIGIDO HASTA 1919 POR DON NICOLAS RIVERO Y MUÑIZ

DIRECTOR: JOSE IGNACIO RIVERO Y ALONSO.

Editado por la Compañía DIARIO DE LA MARINA, (S. A.) cuyo programa consiste "en la defensa de los intereses generales y permanentes de la Nación cubana, de los especiales de la colonia española establecida en la misma y de la unión y armonía entre los diversos elementos que conviven en el país".— Art. 1o. de los Estatutos.

Presidente: Conde del Rivero.

Secretario: Manuel Abril y Ochoa. Tesorero: Joaquín Pina.

Administrador: José Sobrino y González.

OFICINAS:
- Habana. . . . . Prado, 103.
- Nueva York. . . . Broadway at 71 st St.
- Madrid. . . . . . Ave. de Pi y Margall 11.
- París. . . . . . . 61 Boulevard Hausmann.

PRECIOS DE SUSCRIPCION

HABANA		PROVINCIAS		EXTRANJERO	
1 mes.	$ 1.60	1 mes.	$ 1.70	1 año	$21.00
2 id.	„ 4.80	2 id.	„ 5.00	6 meses	"11.00
6 id.	„ 9.00	6 id.	„ 9.50	3 id.	" 6.00
1 año	"18.00	1 año.	„19.00		

SUSCRIPCION DOMINICAL
Sólo para el extranjero

(Países comprendidos en la Unión Postal)

6 meses.	$ 4.20
1 año.	$ 8.40

(Países no comprendidos en la Unión Postal)

6 meses.	$ 5.00
1 año.	$10.00

Esta suscripción sólo da derecho al número de los domingos.

TELEFONOS:

Quejas de Suscriptores.	M-8404	Repórters.	M-1934
Anuncios Económicos.	A-3856	Deportes.	M-4339
Anuncios Administración.	A-5334	Secretaría de la Empresa.	M-7714
Anuncios de suscriptores.	M-4116	Secretaría de la Dirección.	M-9783
Id. id. id.	M-3378	Fotógrafo.	M-6344
Redacción.	A-0301	Imprenta.	M-9665

PASEO DE MARTI 103. APARTADO 1010. CABLE: DIARIO. HABANA

MIEMBRO DECANO EN CUBA DE "THE ASSOCIATED PRESS"

EDITORIALES

DICHOS Y HECHOS

El Secretario de Hacienda hubo de declarar hace poco—y nosotros celebramos su declaración, desde estas columnas—como propicia a resolver con un criterio de equidad las dificultades surgidas en torno a la resolución de fecha 30 de Agosto último, sobre el pago del impuesto del uno y medio por ciento en las Aduanas—su deseo de hacer constar que no se había dictado ninguna medida extraordinaria para forzar las recaudaciones. A los dos días de publicada esta declaración, aparece otra del propio funcionario, expresando que ha dispuesto se lleve a cabo, por inspectores de la Secretaría de Hacienda, una visita minuciosa a las Notarías Públicas, Registros de la Propiedad y establecimientos en general, para comprobar el cumplimiento de la Ley del Timbre.

Nadie discute la licitud de la prerrogativa de la administración pública, que entraña el cumplimiento de un deber, con respecto a la vigilancia del modo como se observan las leyes que regulan los tributos fiscales. Todo el mundo teme, empero, y no sin razón, los excesos que provocan las inspecciones cuando se estimula el celo de los encargados de realizarlas. No ya en relación con los tributos fiscales, sino tratándose de la vigilancia de preceptos sanitarios instituídos en salvaguardia de la salud pública, "inspección" y "batida" resultan ser frecuentemente términos sinónimos. De ahí el justificado temor, el estado de positiva alarma que suscitan las inspecciones.

En las actuales circunstancias, habida cuenta de la intensa depresión económica que nos aqueja y de la situación crítica por que atraviesan comerciantes, industriales y propietarios, corolario de la situación de la masa general del pueblo, una interpretación rigurosa de la Ley que creó el impuesto del uno por ciento y de sus ampliaciones, acompañada de una acuciosa investigación sobre el exacto cumplimiento de la Ley del Timbre, implica algo que si no tiende a forzar las recaudaciones tiene aspectos susceptibles de ser confundido con tal propósito. Y menudeando, como menudean, las suspensiones de pagos, quiebras, desahucios y cierres de establecimientos industriales y mercantiles, y quejándose los propietarios urbanos de que existen más de doce mil casas desalquiladas, y abundando los hombres aptos para el trabajo que se hallan en paro forzoso, el celo en la vigilancia de los impuestos fiscales pudiera muy bien convertirse en una calamidad más.

Se dice que el espíritu de la Ley es que se tribute por dos veces el impuesto del uno y medio por ciento. Se atribuye al Secretario de Hacienda la especie de que el objeto del tributo es castigar dos veces la mercancía. Hemos leído cuidadosamente la Ley de fecha 9 de Octubre de 1922, el Reglamento dictado para su ejecución, de fecha 18 de noviembre del propio año, y las ampliaciones y adiciones que con posterioridad elevaron el tributo del uno por ciento al uno y medio, y no hemos encontrado la confirmación plena de tal interpretación. La Ley no dice eso, no puede decirlo, no debe decirlo, so pena de hacer constar que los legisladores se valieron de un subterfugio para disfrazar la monstruosidad de un impuesto que al gravar los consumos está destinado a encarecer la vida de las clases menos pudientes, a exacerbar la miseria popular. Esa interpretación arbitraria pudiera, sin embargo, ser beneficiosa para el comercio y para el pueblo, si en realidad el impuesto del uno y medio por ciento no se pagara más que dos veces. En el terreno de los hechos, en el plano de las realidades tangibles, el impuesto se paga tres o más veces, tantas como una mercancía vaya cambiando de vendedor. De ahí su monstruosidad y su perturbadora influencia, no sólo para el comercio y las industrias, sino para la economía colectiva en general.

Se dice que las recientes resoluciones sobre el cobro del uno y medio por ciento, en las que algunos creen ver nuevas leyes fundándose en que estatuyen preceptos no contenidos en las respectivas leyes originales, así como las anunciadas inspecciones, tienen por móviles la finalidad de apretar los resortes para enjugar el déficit posible de los actuales presupuestos. Nosotros, franca y resueltamente, nos resistimos a dar crédito a tales dichos. Concretándonos a hechos de indubitable certeza, a cuya evidencia no es posible sustraerse sin sentar plaza entre los ciegos y los sordos que no lo son por faltarles los órganos de la vista y la audición, sino por no querer ver ni oir, nos limitamos a consignar que en estos momentos de intensa depresión económica, de general penuria que nos alcanza a todos pero de un modo más acentuado al comercio y a las industrias que fatalmente sufren las repercusiones del malestar y estrecheces populares, apretar los resortes para atosigar a los que en mayor proporción soportan el peso de las cargas públicas equivaldría al insensato propósito de matar la gallina de los huevos de oro.

MEJORAS EN LA VIBORA

Se ha iniciado la composición de las calles de la Víbora, con cargo al crédito de ciento diez mil pesos apropiado por la Secretaría de Obras Públicas para la reparación y conservación de varias vías de aquel importante sector capitalino. Los trabajos han sido comenzados por la calle de Juan Delgado, una de las principales vías de acceso al populoso y próspero reparto Mendoza. En estos días se ha publicado la noticia de haber sido adquiridos por el Estado los terrenos necesarios para la apertura de la calle de Luis Estévez hasta la calzada de la Víbora, habiéndose dado ya las órdenes oportunas al Departamento de Calles y Parques para que realice los estudios afectos a su pavimentación. Durante mucho tiempo un pequeño tramo de poco más de cincuenta metros de longitud impedía el acceso a los repartos de Estrada Palma y Loma de Chaple por la calle de Luis Estévez. El obstáculo será pronto removido, contribuyendo así a la descongestión del tránsito en aquellas barriadas.

La actividad que viene desplegando el Departamento de Obras Públicas por lo que respecta a mejoras urbanas constituye algo nuevo en los anales de esta rama de servicios administrativos. Al tradicional expedienteo, que demoraba años y más años la ejecución de cualquier proyecto, por insignificante que fuese, está sucediendo la plausible fórmula de "pronto y bien". Hace apenas un mes que se hizo la apropiación de fondos para las mejoras en la Víbora, y ya las obras están en marcha. No se limitan, por otra parte, estas mejoras a la conservación y reparación del pavimento, sino que se extienden a los servicios de agua y alcantarillado. Las que antes fueran abandonadas barriadas, resurgen a una nueva vida de solicita atención por parte de la administración pública.

Esa atención prestada por el actual Secretario de Obras Públicas a las necesidades colectivas con respecto al ornato y a las comunicaciones interurbanas, a la que en cierta medida hemos colaborado desde estas columnas del DIARIO haciéndonos intérpretes de las aspiraciones del vecindario, nos mueven a insistir sobre la oportunidad que se ofrece para la apertura de la avenida de Santa Catalina, espléndida vía que une a la Víbora con el Cerro por la calzada de Palatino. Sólo dos cuadras faltan para enlazar esta vía con la calzada de la Víbora. Los terrenos afectos a su prolongación ha mucho tiempo que fueron expropiados y sus propietarios indemnizados. Se trata de una de las más hermosas avenidas de la Habana Nueva, bien pavimentada, con amplias aceras y arbolado.

La apertura de la avenida de Santa Catalina es tan necesaria como beneficiosa en múltiples aspectos. El tramo que falta por urbanizar está en parte ocupado por un terreno yermo, enhierbado y lleno de inmundicias, el que merced a la obscuridad que lo envuelve durante la noche sirve de apostadero a gente maleante. En sus alrededores se levantan hermosas y magníficas edificaciones, modernísimos "chalets" en cuya erección se han invertido ingentes sumas, deslucidas, afeadas y amenazadas por la vecindad de ese flagrante atentado contra la estética urbana. La salud, la seguridad y la comodidad del vecindario reclaman de consuno la realización de un empeño que dista mucho de ser obra de romanos.

La causa originaria de estas cuitas que afligen a los vecinos de ese sector de la ciudad, estriba en no haber comenzado por el principio cuando se inició la urbanización de la avenida de Santa Catalina. En lugar de tomar como punto de partida la calzada de la Víbora, que era lo indicado puesto que se trataba de expeditar el acceso a los nuevos repartos, se comenzó por el centro de la proyectada vía. Más tarde, movilizando voluntades, apelando a todos los recursos imaginables y aprovechando la urbanización de nuevos repartos, se logró la apertura hasta enlazar con la calzada de Palatino. La obra ha quedado trunca precisamente allí donde debió ofrecer menores dificultades, por lo que entraña de interés para realzar el valor de la propiedad y con él propiciar el incremento de las rentas fiscales, y de conveniencia general para el desahogo de la congestionada calzada de la Víbora.

Afortunadamente hemos entrado en el período de las sanas y provechosas rectificaciones. Jamás habían alcanzado el grado de eficiencia que hoy ofrecen los servicios afectos al Departamtento de Obras Públicas. La exposición que actualmente se realiza en la Asociación de Pintores y Escultores, que entre paréntesis no debiera dejar de ser visitada por cuantos se interesan en nuestro progreso urbano, no es una simple exhibición de proyectos, sino la muestra detallada de un plan en marcha, de una empresa comenzada ya, cuyos avances pueden verse y palparse en la erección del Capitolio, el desalojo de las casetas emplazadas en el Campo de Marte, como preludio del próximo embellecimiento del mayor de nuestros Parques, la prolongación del Malecón y el arbolado de 'la avenida de los Presidentes. La apertura de vías de acceso a la calzada de la Víbora, tales como la ya acordada de la calle de Luis Estévez y las nada difíciles de Santa Catalina, Dolores y Carmen, son detalles complementarios que pueden y deben entrar en la categoría de los planes de inmediata realización.

LA ACTUALIDAD

MEDITACION Y ENERGIA

Hoy, a las nueve de la mañana, una larga hilera de automóviles—tono gris, franja roja, los colores de Obras Públicas—avanzará, por la carretera de Vento, hacia los nuevos y pujantes manantiales de la Aguada del Cura.

El camino es bueno. El paraje—donde la clara agua brota—es bello. El espectáculo del esfuerzo que allí se realiza, es relevante. Y el triunfo ya palpable, emociona...

Los señores ingenieros y los miembros del Centro de la Propiedad—invitados de honor—tendrán un doble goce: el de la ciencia y el del interés comercial...

¡Una hermosa excursión!

La Ciudad puede respirar tranquila, a pulmón pleno: hay reservas inagotables de manantial. La población puede crecer sin temores: este acierto del Dr. Carlos Miguel de Céspedes podrá suministrarle agua en abundancia, aunque los habitantes de la Habana sumen un millón y pico...

Agua pura, cristalina, sin bacterias...

¿Cuánto le ha costado a la República este hallazgo fruto de la meditación y de la energía?

Escasamente, noventa mil pesos...

Y todo está listo ya: las bombas, los cauces, las tuberías, el cañón maestro, etc., etc. Todo está listo para despeñar sobre la taza de Vento este gran torrente, susceptible inclusive de calmar la sed de un desierto...

Pero...

Para que este bello milagro haya podido realizarse fueron precisos, previamente, largos años de estudio; prolongadas meditaciones; un poder de concentración grande, puesto muchas veces a prueba; audacia de pensamiento; serenidad de juicio y energía implacable de ejecución...

Este es el caso del Dr. Carlos Miguel de Céspedes...

Hoy, todo serán lisonjas, loas, alabanzas, albricias y parabienes. Los merece.

Sólo que yo—en esos mismos momentos—evocaré sus largas noches de vigilia; sus elucubraciones desesperadas; sus esfuerzos de cálculo y sus silenciosos estudios, sobre los libros y sobre el terreno...

Porque el Dr. Carlos Miguel de Céspedes—he aquí una realidad que muchos ignoran—ha recorrido palmo a palmo todas esas tierras, muchas veces, explorándolas, auscultándolas, y deseoso de terminar sus juicios, ha surcado en aeroplano los aires para mejor atalayarlas, desde la altura...

¡Quien así lucha merece bien la victoria!

L. FRAU MARSAL

Vegueros y Almacenistas

Govea, Septiembre 5 de 1927.

Señor Director del DIARIO DE LA MARINA.

Muy señor mío:

Habiendo sido un asiduo lector del popular diario que usted tan dignamente dirige, gracias al cual he podido tener conocimiento de tantas cosas relacionadas con los intereses del pueblo en general, he podido enterarme de la queja que ante el ilustre señor Secretario de Hacienda han formulado los almacenistas de tabaco en rama, y posteriormente por el mismo rotativo he podido conocer la acertada medida que ha tomado dicho funcionario, eximiéndolos del uno y medio por ciento. La queja de los almacenistas pudiera ser razonada, y la solución satisfactoria que ha dado el doctor Gutiérrez de Celis a ese problema, es digna de los más cálidos elogios, toda vez que con ella pudieran beneficiarse desde los almacenistas hasta los sitieros que siembran tabaco en Partido, si hubiera un procedimiento equitativo y humano de los almacenistas para con los infelices campesinos.

Los almacenistas, en sus quejas, juzgan peligrosa la presencia del comprador americano, que viene directamente a comprarle al veguero, no solamente para ellos, sino que hasta profetizan la ruina total del campesino, cosa esta última que aducen para revestir de más importancia su demanda y hacerla más urgente; pero mientras dicen esto, en realidad sucede que, gracias a estos compradores extranjeros, que ellos conceptúan perjudiciales, se vende todavía, aunque sea muy barato, el tabaco que producimos los pequeños sembradores.

Está de más consignar que hoy los compradores de tabaco, o sean los mismos almacenistas, siembran en terrenos que han adquirido, tabaco en cantidad suficiente para afrontar las primeras demandas del mercado, y que, no obstante ser el costo de producción muy alto, como es su cosecha la que preparan para las primeras operaciones, actuando cautelosamente de común acuerdo este corto número de compradores y almacenistas que hay, el tabaco del campesino no lo compran hasta que no les viene en ganas, después que ya este está desconcertado y obligado por sus compromisos y necesidades a darlo a como se lo quieran pagar.

Con esto queda descartado consignar que si el destino o el porvenir del campesino es desaparecer del cartel de productor de tabaco para ir a engrosar las filas del jornalero, no tiene que temblar ante la presencia del comprador extranjero; tiene en los almacenistas establecidos en el país el más peligroso demoledor, el eliminador despiadado de estos millares de padres de familia que representan el noventa por ciento de la producción.

No me explico qué empeño tienen los señores almacenistas en hacer desaparecer a los campesinos, que, según cosechan tabaco, dedican gran parte de sus actividades al cultivo de frutos menores y con la diversificación de productos son más útiles al pueblo consumidor que ellos, que solamente producen tabaco, sin permitir a sus partidarios que se dediquen a criar y producir de todo; ni me explico con qué fin lo harán, sin tomar en cuenta que el día que triunfen tendrán muchos jornaleros, entonces no necesitarán partidarios toda vez que por una peseta tendrán un hombre que les trabaje de sol a sol, como aquí decimos. Pero entonces, llegado ese día, el Estado no tendrá asilos suficientes para alojar a la niñez cubana, que se verá sumida en la más cruel orfandad mediante la poca posibilidad que tendrán los padres de familia de costenerlos. El hombre menos mal, el hombre podrá defenderse, se sostendrá con el mísero salario que le paguen, de no haber quien le dé ocupación, implorará la caridad pública, y de no haber quien le dé, recurrirá al robo, haciéndose el cargo que si cae en manos de la Ley y lo prenden allí le darán los alimentos. Pero la mujer no podrá robar e irá a parar a la cloaca de todos los vicios, a la degradación, porque como decía Hugo: el "hombre mendiga, pero la mujer se vende". Cuando esto suceda, la sufrida guajira cubana desaparecerá sumida entre nubes de polvo y cieno.

Todo esto cuanto le señalo es posible, tan posible, que este año, con las pérdidas sufridas en el memorable ciclón de 20 de Octubre por una parte y no haber podido vender su cosecha por otra a precios que le pudieron cubrir sus compromisos, es considerable el número de campesinos que ha tenido que capitular e irse a vivir a las poblaciones. De nada nos vale que nuestros gobernantes hagan esfuerzos gigantescos por conseguir mercados para nuestros productos cuando los beneficios de todo esto se queda en manos de un diez por ciento de almacenistas productores que se han enseñoreado de la industria.

Considerando que usted siempre es fiel a la defensa de nuestra economía, y siendo éste un punto puramente económico, creo no tendrá inconveniente en darle publicidad a esta carta poco discreta, pero portadora de justicia y verdades, y termino rogándole no se fije en cuantas faltas haya en mi escrito, pues mi poca preparación no me permite otra cosa. Por todo cuanto doy a usted las más expresivas gracias, siendo de usted atentamente, con la mayor consideración y respeto,

José MARICHAL

LOS CELOS MODERNOS - Por TOVAR

EL.—¡Vamos! ¡Que yo no voy así contigo a la calle!
ELLA.—¡No sé por qué!
EL.—¡Porque todas las miradas son para ti, y yo paso completamente inadvertido!

(De "La Voz", Madrid)

Aspectos del Problema de la Producción y Venta del Azúcar en Java y en Rusia

(Por Tiburcio CASTAÑEDA)

Los especialistas azucareros saben sobradamente a que atenerse respecto a la producción de azúcar tanto de caña como de remolacha y a la más oportuna y mejor venta.

Con lo que no habían contado en Java era con un elemento intruso que amenazaba la base misma de toda la producción y fué la propaganda comunista que el Soviet de Moscou realizó en Java, sublevando a muchos jornaleros del campo y llegó a armarlos contra las mismas tropas holandesas, aunque a la postre terminaron éstas la sublevación, si bien se inició también en la Isla hermana de Java, en Sumatra rica y también perteneciente a Holanda.

EL GOBIERNO HOLANDES ES EL QUE HACE LAS EXPORTACIONES O VENTAS DE AZUCAR DE JAVA

No dió resultado en esa Isla dejar en completa libertad a los azucareros para vender su fruto dónde y cómo quisieran, porque, por una parte se prestaba a ventas ocultas de cantidades de azúcar que se habían fabricado excediendo la nota que se daba a cada Ingenio del azúcar que podía fabricar; y por otra, era también posible la ocultación del número total de sacos que cada fabricante decía al Gobierno que había fabricado.

El actual Gobierno de Java recibe una nota de cada fabricante del azúcar que ha obtenido en la zafra, y cuando se trata de vender al extranjero lo hace el mismo Gobierno a prorrateo de los números de sacos que tiene cada fabricante según la nota pue éste ha dado y que los agentes del Gobierno han comprobado.

EL SOVIET AUMENTA LA PRODUCCION DE AZUCAR.

Se trata de llevar al seno de cada hogar ruso una cantidad de azúcar que sea el mínimun que cada familia necesita.

Tiene hoy la Ukrania, esa antes riquísima provincia del Oeste y Sur de Rusia, la nostalgia de la inmensa prosperidad que adquirió en las postrimerías del Imperio ruso, merced al azúcar de remolacha que fabricaba.

Los dueños de los grandes latifundios sembrados de remolacha levantaban en la Capital, Klew, magníficos palacios de marmol de estilo y líneas exquisitos, cuya construcción habían realizado incomparables y sabios arquitectos del mejor gusto.

Como el Soviet arrebató sus propie-dades a esos magnates del azúcar, comprendiendo en la confiscación los campos dedicados al cultivo de remolacha, como los magníficos palacios señoriales de los dueños de explotaciones azucareros, se encontró inmediatamente dueño de las tierras y fábricas remolacheras.

Y para no renegar de los principios comunistas y no devolver a los dueños sus antiguas propiedades, cosa que excluye el comunismo, ha pensado el Soviet hacer lo mismo que ha puesto en práctica en los yacimientos de petróleo de Bakn, en los bordes del Golfo Pérsico y en Batun, en Georgia, que es hacer convenios con los extranjeros con la diferencia que en esas minas de petróleo, sobre todo en las de Bakn, el Soviet hace las explotaciones por su cuenta; y hasta se llena de satisfacción igualitaria ese Gobierno Bolshevik cuando ve que los obreros que se dedican a refinar el petróleo de los yacimientos, para hacer gasolina, van al trabajo y vuelven de él en automóviles que el Esado les cede, como si esa excepción al régimen igualitario y de pobreza que existe en Rusia, no fuese confesión pública y explícita de que el Soviet viola cuando le place las bases de su propia igualdad comunista.

El "Comisario de Hacienda de las Repúblicas socialistas del Soviet" está publicando unos folletos sobre las industrias de la Rusia Soviet, y el primero que se anunció el 4 del corriente se refiere a la industria del azúcar de remolacha que antes de la Gran Guerra, era la segunda en el mundo y uno de los orígenes principales de los ingresos del Tesoro ruso.

En 1921 y 1922 llegó la producción al 9 por ciento de 1914 y 1915, pero ahora llega ya a producir casi lo mismo que antes de la Guerra, o sea 722 toneladas por cada una de las 237 fábricas de azúcar.

Se calcula en Rusia que en 1929 las nuevas fábricas tendrán una capacidad de producción de 985,000 toneladas y las antiguas 539,000 toneladas.

El capital invertido en las fábricas de azúcar de Rusia, era en 1924, de $10.000.000; en 1$925, de $25.000.000; en 1926, de $14.300.000; y en 1927, de $11.650,000.

Ahora se necesita más capital, para aumentar la producción, porque las fábricas existentes no pudieron cubrir las órdenes que recibieron en los dos últimos años.

Dice ese folleto publicado por el Comisario de Hacienda: "Esas cantidades invertidas que se han detallado fueron con el propósito de aumentar las fábricas y algunas nuevas maquinarias y para la construcción de casas de los obreros."

La construcción de nuevas fábricas, comenzarán en 1928, desembolzando en ese año 55 millones de rublos o 27 y medio millones de pesos, a más de $4,500.000 que costaran los edificios de las fábricas.

De suerte que en 1930, tendrá Rusia 194 fábricas de azúcar de remolacha.

Advierte el Comisario que publica ese folleto que las cifras de gastos y producción no deben entenderse definitivas porque han sido fijadas en momentos difíciles para la consecución de capital; y añade que en los dos años de 1928 a 1930 el dinero que se invertirá en la industria del azúcar será 101 millones de pesos; y ese dinero se tomará de las ganancias ya realizadas en la industria remolachera; pero al mismo tiempo esas sumas empleadas en esa industria azucarera disminuirán los gastos de producción.

En los 5 años anteriores a la Guerra, dice el Comisario que escribe el folleto, "la producción fué de toneladas de azúcar 1,490.000 producidas en 236 fábricas". Alemania por sí sola, producía entonces mayor cantidad de esa, al año.

El año de 1923, se inauguró en el Soviet, el "Trust de Azúcar".

PRODUCCION DE AZUCAR EN RUSIA DESDE 1925

En ese año la producción de azúcar en Rusia llegó al 60% del que se produjo en 1914-1915, y el 72% del término medio de producción de antes de la Gran Guerra.

En 1925-26, se llegó en algunas fábricas a la producción anterior a la Guerra.

Hoy el área de cultivo de la remolacha llega en Rusia a 531,596 hectáreas, equivalentes a 1.313,042 acres, es decir, que se ha triplicado en los últimos cinco años. Antes de la Guerra los cultivadores de otros productos producían en sus tierras también 150.000 hectáreas de remolacha.

Antes de la Gran Guerra el término medio del azúcar exportado de Rusia, era 191,800 toneladas de azúcar bruto y 73,800 toneladas de refinado. Inglaterra era el principal comprador del azúcar bruto y Persia del refinado.

Hoy Rusia vende todo su azúcar al Este, y principalmente, al Norte de Persia; también se exporta a Afghaistan Mongolia, el Turquestán turco, que son países que no producen azúcar.

El Gobierno ruso solo autorizó la exportación de 40,000 toneladas de azúcar en 1925-26; y este año la exportación de azúcar autorizada es de 122.000 toneladas.

Lea "La explosión del Maine y la guerra de España con los Estados Unidos" (La Moderna Poesía) y se asombrará, como se asombró don Antonio Maura, de los datos desconocidos que contiene.

LOS ASTURIANOS EN SU TIERRA

Avilés, la villa plácida que sueña acunada por la blanda canturia de su ría y que pone una sublime ambición en sus sueños, ofrendó el dieciocho de Agosto un acto de solemnísimo honor al Centro Asturiano de la Habana. Fué como una palpitación más del sentimiento fraternal que une a los asturianos de aquí con aquellos que sienten acrecerse y acendrarse el patrio amor en la distancia añorante, poblada de voluntades y quimeras infinitas. Fué hora de coronación y aplauso a la labor maravillosa de cientos de hombres que han ido fundiendo en un mismo crisol las dos grandes facultades del sentimiento y de la inteligencia...

Asturias es más grande —por el significado de su nombre, por el despliegue de energía, por el acoplamiento fecundo de la voluntad de sus hijos —en las repúblicas hispano-americanas, que aquí, sobre sus propios divinos campos, respaldada por los soberbios baluartes de sus cumbreras.

Y de todas estas naciones del nuevo mundo acaso donde se levanta el más altivo filón de la corona del Principado es en Cuba, la isla cuyo símil de arado es afirmación de entrañas pródigas, prontas a empapar en la exuberancia de su jugo a cuanta reja, ya templada en forjas espirituales e industriales, se hunda en ellas. Asturias encarnada en sus hijos, ha sido la región española que con mayor codicia amorosa empuñó la mancera para cultivar su pedacito criollo y su cosecha reventó en aljófares encendidos como una granada al romperse bajo el sol. Por esta ambición, más del alma que del cálculo, Asturias y Cuba viven de larga centuria la semidivina comunión de una incesante entrega. Por este continuo aspirar a las más altas grandezas comunes las obras de los astures cubanos son la gloria más fúlgida, la presea más cara que ostentan los asturianos de Asturias.

Y porque en Avilés hay un hombre que vivió algunos años en la hermandad soñadora e infatigable de los que dividen en Cuba su alma en dos porciones para engrandecer a la tierra lejana en el esfuerzo grandioso con que aman a la tierra presente, la villa del Adelantado honró a los representantes del preclaro Centro Asturiano de la Habana. Don Julián Orbón ha sido el nervio impulsor que lanzó el propósito y ha vuelto a recogerlo convertido en bella realidad.

Su Majestad la Reina delegó en la ilustre y noble marquesa de Argüelles el inapreciable cargo de representarla en la brillante fiesta que congregara esa noche en el Palacio Valdés a las autoridades, la aristocracia y la intelectualidad asturiana. Hija de un patricio que fué de los primeros Presidentes del glorioso Centro Asturiano, la señora marquesa de Argüelles ocupará con la prestancia de su nombre y de su abolengo el sitial de honor que su reina la conceiera.

Asistió al acto, en representación del Centro Asturiano de Madrid, el señor don Ezequiel Selgas, y el señor Rector de la Universidad madrileña ha enviado una elocuente adhesión ensalzando la inmensa obra cultural de los Centros Asturianos y lamentando no asistir al homenaje.

Muchos son también los que lamentaron no prestar el cálido apoyo de su presencia a la brillante fiesta, pero pocos fueron los que no enviaron referencias emocionadas a sus hermanos ausentes; las cartas contaron la sentida impresión del momento magnífico y ellas fueron como aves mensajeras de unas frases prodigiosas que volaron de orilla a orilla de las dos tierras que a través del mar se envían sus más entrañables latidos.

Mercedes VALERO DE CABAL.

A TRAVES DE LA VIDA

POR HECTOR DE SAAVEDRA

CONSTANTINOPLA

Dicen que, viniendo del mar, la prespectiva de Río Janeiro es lindísima. Yo he visto a Lisboa, edificada como Roma sobre siete colinas, y sus casas cubiertas, el frente, de azulejos de colores lucían brillantísimas, desde el Tajo, donde las admiraba. Nápoles con su decoración de teatro, sus montículos que avanzan como fieles guardadores y su volcán en el fondo es verdaderamente extraordinaria. La misma Habana ofrece un magnífico golpe de vista entre el Morro, centinela avanzado de adusta faz y las alturas del Castillo del Príncipe. El Malecón, desde el barco, parece "otra cosa" como arquitectura, y el Paseo de Martí visto desde la Punta da la idea de las grandes avenidas que hay en todas capitales.

Pero Constantinopla es única en el mundo, por ello es que todas las potencias se la quieren coger y vive independiente gracias a esta ambición general que hace que la respeten.

Aprovechando la confluencia del Bósforo, de la ría que forma "el Cuerno de oro" y de la tierra asiática que tiene al frente no más lejos que el pueblo de Regla de la costa de la Habana, se han levantado siguiendo la pendiente de las colinas, tres ciudades que se nombran Scutari, Stamboul y Pera, y todas ellas reunidas es lo que se conoce por el nombre de Constantinopla que aquí no se menciona sino oficialmente, porque el barrio turco-arabe-judío y cosmopolita es Stamboul, el puro turco Scutari y el europeo donde están las Legaciones y los grandes hoteles, Pera. Este último es de interés muy relativo para el viajero que viene de los grandes centros mundiales como New York, París o Londres, porque se encuentra la gran vía bordeada de ricos establecimientos de comercio y un tráfico inmenso de carruajes y peatones. El público es el mismo de las capitales mencionadas sin exceptuar las mujeres de labios de carmín falda a la rodilla y pelado a lo garzonne.

No falta, sin embargo, la curiosidad de las calles derivadas, estrechas, tortuosas hasta lo increíble en la ignorancia o el propósito de desconocer la línea recta, y empedrada tan mal, como muchas que por experiencia conocemos. Este contraste es muy curioso. Los palacios se levantan entre las casucas y los "bohíos" como la riqueza surge de la miseria.

Hay turcos y turcas, naturalmente, "para hacer dulce"; pero todos no son genuinos y por ello sin duda se ha dicho que "eres turco, no te creo". El caso es que dicen que hay un millón, y no lo dudo porque por el ancho puente de Galata que une a Pera con Stamboul y tiene medio kilómetro de largo he visto pasar ayer tarde los ejércitos de Jerjes que pagan por persona un peaje de no se cuanto y producen una recaudación estupenda.

No debe extrañar este detalle porque en el viejo mundo para obtener recursos los gobiernos y los particulares hacen pagar hasta el aire que se respira. No saben en América, en la agradable independencia en que vivimos, lo que es abonar por un vaso de agua, como he visto ayer en diversos puntos que se dedican a dar de beber al sediento mediante no se cuantos céntimos.

Pues desde la cubierta del barco invadida por los pasajeros que no querían perder un detalle del magnífico panorama iluminado por la luz meridiana, veíamos después de haber pasado las islitas, a la vieja Bizancio con sus vetustas y medio derruídas murallas los altos minaretes del templo de Santa Sofía, la multitud de mezquitas, distinguiéndose por sus afiladas torres y el antiguo Serrallo del Sultán que me recuerda a Tejera cuando dijo

"No su deliciosa tierra envidio
Ni su radiante cielo azul,
Ni los primores que encierra
El Serrallo deslumbrante
de Stamboul".

El histórico Harén de tenebrosa memoria es museo nacional de antigüedades porque Mustafá Kemal vive en Pera como un europeo, en un hermoso palacio blanco que bordea el canal del Bósforo, y hubiera vivido sin duda en un cuarto del hotel Pera-Palace entre turistas, porque le sobra talento para estar ganadas, si no comprendiera que su pueblo no tiene la mentalidad desarrollada para comprender la grandeza de la sencilla Casa Blanca de Washington. Pero por lo pronto ha prohibido el gorro rojo de los hombres y la cara tapada de las mujeres porque para ser turco y cometer adulterios no se necesita ni el distintivo ni la hipocresía. Mucho hombre es este Kemal Pachá que ha comenzado por llevarse la Capital a Angora y llevará a su pueblo a donde nadie se imagina.

Constantinopla, 17 de Agosto.

TEMAS GASTELLANOS

LOS NIÑOS DE LOS CAMINOS

Ya son muchos extranjeros recién venidos a España los que me dicen: "¡Cuántos niños hay en España! Es sorprendente verles en la Plaza, en los jardines, en cualquier zona del metro".

Ayer fué Levillier, el gran Representante de la Argentina en Lisboa que acaba de hacer el viaje por España en automóvil y hoy ha sido Falgairolle, el inteligente escritor francés asombrado ante la cantidad de chiquillos que chillan por todas las calles de Madrid.

Ante tanta insistencia de algún tiempo a esta parte me he parado a contemplar el nuevo fenómeno.

Quizás los que convivimos tanto en medio de esta innumerable infancia no lo hemos notado y debemos observar como un contraste de los tiempos nuevos este de una infancia numerosa que promete un porvenir atosigado por un problema de población que no había sido problema de España nunca.

El caso debe haber ocurrido no hace mucho porque algunos de estos amigos que he visto sorprendidos ante la multiplicada chiquillería, solo hacía dos o tres años que faltaba.

El caso además es de toda España, porque lo que más les sorprende a todos estos automovilistas que cruzan la Península de punta a punta y que en los pueblos más pequeños acudan nubes de chiquillos al auto que pasa y haya que refrenarlo para que no alcance a ninguno.

Meditando el asunto, puesto en limpio todos los datos que en el archivero secreto teníamos surge una extraña sorpresa de la realidad española no recogida probablemente por los que fabrican las estadísticas porque muchísimos de estos niños viven fuera de toda legalidad o su cómputo, por la lentitud usual en recoger los datos españoles es el de hace cuatro o cinco años.

Como es un golpe de efecto inaudito una invasión, así puede serlo este llegar en gran masa los pequeños infantes.

El horizonte no se ha nublado por tratarse de niños ni las murallas se han tenido que abrir porque han entrado por las gateras, pero el caso es que España está frente a un meteoro vital extraño, que es de los que varían todos los programas porque nada como el crecimiento de la población de un país hace variar su ideolgoía. El caso de Italia y sus novedades políticas se debe exclusivamente a un exceso de población.

Estos inocenets coros de niños que rumorean al rededor de todos los faroles y árboles de la ciudad y que se reparten en guerrillas por los pueblos son los que pueden hacer variar el programa de España y de su estática que es convertida en dinámica y de lo pacífica que también es convertida en belitonante.

Quien sabe si al llegar a cuajar esta infancia que juega en las calles de España es puerta abierta al interior del Africa misteriosa, no será gran portón del futuro, nuevo Plus Ultra enarbolado de nuevo por el Sur de España.

El juguete marroquí, esa disculpa de un más allá, ese pedrusco para poner el otro pie al vadear del estrecho, es posible que se convierta en hazaña grande y esta chiquillería que sorprende a los viajeros llega al rebose verdadero.

La mayor higiene infantil, la cierta previsión de las madres, el mayor salario del obrero, todo eso y muchos otros sutiles síntomas han traído esta avalancha de chiquillería.

Al pasar al atardecer por los barrios bajos no solo se ven esas morreras de niños, sino que se observa a muchas niñas que van con sus lecheras de cinco botellas por la leche precintada que reparten las sucursales de la gota de leche, nuevo ingrediente de otras infancias que quedan en casa, hermanitos más chicos que pronto greguerizarán la calle.

La paradoja de la vida y el imperio de ella se manifiesta en ese caso de que no sean los Filósofos los que varían las ideas de un país sino la proporción de su población, la inconsciencia poderosa de los niños, su arrebato de vida, su traición por vivir.

Los filósofos que no interpretan el imperio de los tiempos que corren sino la lógica superior que no se conviene con la arbitrariedad de los hechos, sólo son oídos en los países de poca población y donde la paz cante su tregua.

Estudiemos más el problema. Sentémonos en los bancos públicos para medir la proporción, abarquemos de un barrio a otro la raya aurora que se presenta.

¿No podrá ser también que son niños en libertad, cuando en otros sitios están en las escuelas o guardados modosamente en su casa?

La vida, la vida fuente de caudales inmensos, la vida de servicios imposibles de calcular, obran muchas veces por medio de estratajema.

¿No estaremos ante una estratajema de la vida que ni va a infiltrar en España una nueva era y una nueva irrupción en los bosques aún inesplorados del futuro?

Con disimulo, sin saber porqué han venido al mundo, sin que les hayan alistado aún, ni nadie les haya querido agrupar en colectividad, los niños españoles acuden a todo lo que pasa y rodean los automóviles con otros gestos de los niños de antaño menos embobadamente y con mirada de posibles dueños de coches iguales por su listeza y por que se sienten con ánimo más preparado para afrontar los dominios del porvenir.

He aquí anunciado un fenómeno de la España de este momento, un fenómeno que aún no ha podido ser estudiado en los filtros de los químicos sociales y que solo han enunciado al observador algunos buenos testigos.

Ramón Gómez de la Serna

M.E.C.D. 2016

Esta Noche en el Nuevo Frontón Black Bill vs Kiki Torres

SAN LUIS PASO AL TERCER LUGAR AL DERROTAR AL BROOKLYN Y PERDER LOS CUBS

Mañana Regatas de Star Class por la Copa Miguel Mariano Gómez en Aguas de Miramar Yacht Club

UZCUDUN PELEARA EN LA HABANA, A MEDIADOS DE OCTUBRE, DESPUES QUE REGRESE DE HACERLO EN MEXICO

Paulino no ha desmejorado su cartel por haber entablado con Heeney, pues ya Tex Rickard le ha hecho proposiciones para un encuentro con Jack Sharkey a fines del mismo Octubre.

NEW YORK, Septiembre 9. (A. P.)—El empate que Paulino Uzcudun, campeón pugilista peso completo de Europa, obtuvo en su pelea a quince rounds con Tom Heeney, campeón de Nueva Zelandia, ha descorazonado un poco a la legión de partidarios del pugil vasco.

De los 15,000 espectadores que concurrieron a presenciar el encuentro, el 50 por ciento, cuando menos, eran de habla española, y los restantes en su mayoría eran irlandeses, por lo que las muestras de aliento y censura de los partidarios de los pugilistas contendientes fueron de lo más expresivas.

Paulino estaba algo triste por la decisión de los Jueces, mientras que Heeney mostraba desbordante entusiasmo, lo que demuestra que el vasco consideraba que a él le correspondía una decisión favorable aun cuando fuese por un escaso margen, en lo que sus partidarios también estaban de acuerdo, no así los irlandeses partidarios de Heeney, quienes no podían ocultar su desaliento al ver que su favorito no había podido obtener una decisión favorable en los dos combates que a la fecha ha sostenido con el vasco.

Paulino no ha menoscabado su reputación por no haber ganado esta pelea, y tan es así, que Tex Rickard le ha ofrecido un encuentro con Jack Sharkey para el próximo mes de Octubre después de que Paulino regrese de su gira por México y Cuba, en donde según sus representantes peleará a principios de Octubre en la ciudad de México con un contrario que aún no ha sido seleccionado y a mediados del mismo mes en la Habana, probablemente con Clem Johnson.

El vasco también tiene proposiciones para pelear en Buffalo, California y España, por lo que si así desea, podrá conservarse activo durante el próximo invierno mientras se le presenta la oportunidad de tener una buena pelea al aire libre el próximo verano, caso de ganarle a Sharkey si ambos llegan a pelear.

Veinte juegos le han ganado los Yankees a los Browns de S. Luis

Babe Ruth no dió jonrones, pero empujó con sus batazos cuatro carreras

NUEVA YORK, sept. 9.—(AP).—Los Yankees del Nueva York volvieron a vencer hoy a los Browns del San Luis, ganando el vigésimo juego de la temporada sobre dicho Club. El socre fué de 9 á 3. Urban Schocker, que pitcheó uor los Yankees, permitió solamente tres hit y de no haber sido por un error de Gehrig y la pérdida de control suya en el cuarto ining, pudo haber resultado una lechada, pues un solo hit intervino en la anotación de las tres carreras de los Browns en esa inning. Los Yankees anotaron cinco carreras a Elam Vangilder en el 5º, quien fué reemplazado por Nevers después de otras tres más, que le hicieron en el sexto.

Aunque no se dieron jonrones, Babe Ruth dió batazos oportunos, contribuyendo a hacer cuatro carreras con dos singles y un sacrifice hits.

Score:

ST. LOUIS

	V.	C.	H.	O.	A.	E.
O'Rourke 3b.	4	0	0	1	2	1
Rice rf.	4	0	0	1	0	0
Sisler 1b.	3	1	0	7	1	0
Williams lf.	3	1	0	3	0	0
E. Miller cf.	3	1	0	3	0	1
Dixon c.	3	0	1	6	1	1
Melillo 2b.	3	0	0	0	3	0
Gerber ss.	2	0	1	2	1	0
O. Miller ss.	1	0	0	1	0	0
Vangider p.	2	0	1	0	1	0
Nevers p.	1	0	0	0	1	0
Totales	29	3	3	24	10	3

NEW YORK

	V.	C.	H.	O.	A.	E.
Combs cf.	5	3	2	3	0	0
Koenig ss.	3	0	1	1	3	0
Ruth rf.	3	1	2	2	0	0
Pascual rf.	0	0	0	0	0	0
Gherig 1b.	3	1	0	8	1	1
Meusal lf.	3	1	2	2	0	0
Lazzeri 2b.	3	0	0	2	4	0
Gazella 3b.	4	0	0	1	1	0
Bengough c.	4	1	1	7	0	0
Shocker p.	2	2	0	1	1	0
Totales	30	9	8	27	10	1

Two base hit, Meusel. Three base hit Combs. Bases robadas: Meusel, 2. Sacrifices, Lazzeri, Melillo, Ruth. Double play, Sisles, Gerber y Sisler. Quedados en bases, New York, 7; St. Louis, 4. Bases por bolas, Shacker, 4; Van Gilder, 6; Nevers, 1. Struck out, Shocker, 3; Vangilder 5; Nevers, 1. Hits, Vangilder 7 en 5, (salió sin out en el 6º); Nevers 1 en 3. Dead ball: Vangilder a Shocker. Pitcher perdedor: Vangilder. Umpires: Owens, Vangraflan y Connolly. Tiempo: 2:02.

Desde el segundo inning, los Gigantes se aseguraron el triunfo sobre los "Cubs" al hacerle un racimito de tres anotaciones

Más de treinta mil fanáticos presenciaron el juego que al ser ganado por los boys de McGraw se mantienen a medio juego del primer lugar.—En el cuarto inning Weinert saltó como un tapón de sidra.

CHICAGO, septiembre 9. — (AP). — Los Gigantes del Nueva York persiguen muy de cerca a los Piratas, y se encuentran igual que ayer a medio juego de ellos, como resultado de la victoria que obtuvieron sobre el Chicago con score de 7 a 2 en el primer juego de la serie, mientras los Piratas terminaban derrotados por los Phillis.

Cerca de 33,00' fanáticos asistieron al desafío. Un sólido hitting combinado con un letárgico juego de "Sparky" Adams y el firme pitching de Grimes, fué la causa del triunfo del Nueva York.

Los hombres de McGraw realmente decidieron el desafío en el segundo inning. Hornsby inició un rally con un pase y anotó cuando Jackson envió la pelota sobre la cerca del left field, convirtiendo el batazo en un jonrón. Harper le siguió con un triple y cruzó el plate con un "jilote" de Taylor.

Tres carreras más hicieron los invásores en el cuarto inning, siendo sustituído Weinert por Jones cuando el primer corredor llegó a home. Jones fué saludado con un single por Lindstron, y Crimes y Mann completaron las otras dos carreras. La última anotación del Nueva York se registró en el octavo inning con un pase a Mann y singles de Lindstron y Roush.

Grimes pitcheó bien y ponchó a Hack Wilson con las bases llenas en el cuarto inning, después que había dado un pase a Grimm para forzar una carrera. La otra anotación de lo Cubs se hizo con un doble de Jones, un single de Adams y un rolling de English.

(Véase el score en la pág. 20)

RESULTADOS DE LOS JUEGOS DE AYER EN LAS GRANDES LIGAS

LIGA NACIONAL

New York, 7; Chicago, 2.
San Luis, 8; Brooklyn, 6.
Pittsburgh, 3; Filadelfia 2.
Cincinnati, 8; Boston, 1.

LIGA AMERICANA

New York, 9; San Luis, 3.
Detroit, 5; Filadelfia, 2.
Boston, 6; Cleveland, 1.
Chicago, 8; Washington, 0.

ESTADO DE LOS CLUBS

LIGA NACIONAL

	Pittsburgh.	New York	San Luis	Chicago	Cincinnati	Boston.	Brooklyn.	Filadelfia	Ganados.	Average.
Pitts.	x	10	14	9	13	7	11	13	77	592
N. Y.	8	x	8	11	11	10	11	12	76	589
S. L.	8	7	x	11	12	11	11	14	74	574
Chi.	9	8	9	x	14	11	15	10	76	567
Cinci.	6	6	7	8	x	13	7	14	61	473
Bost.	9	7	3	6	5	x	11	11	55	426
Broo.	6	9	8	4	8	10	x	11	56	421
Fila.	7	6	3	9	5	7	11	x	48	361
Pdos.	53	53	55	58	68	74	77	85		

LIGA AMERICANA

	New York.	Filadelfia.	Detroit.	Washington	Chicago.	Cleveland.	San Luis.	Boston.	Ganados.	Average.
N. Y.	x	13	12	11	12	9	20	18	95	704
Fila.	8	x	11	12	11	12	14	14	77	575
Det.	6	9	x	10	8	12	14	12	71	534
Was.	8	9	8	x	10	12	8	14	69	523
Chi.	5	8	11	9	x	8	13	10	64	485
Clev.	9	8	7	7	13	x	9	6	59	440
S. L.	0	5	8	10	6	10	x	15	54	406
Bost.	4	5	5	4	8	15	3	x	44	331
Pdos.	40	57	62	63	68	75	79	89		

JUEGOS PARA HOY

LIGA NACIONAL

Filadelfia en Pittsburgh.
Boston en Cincinnatti.
New York en Chicago.
Brooklyn en San Luis.

LIGA AMERICANA

Chicago en Washington.
Detroit en Filadelfia.
San Luis en New York.
Cleveland en Boston.

Tilden se Agigantó de Nuevo Ayer para Vencer a los Franceses en Germantown

De un lado Tilden y de otro Borotrá, llevaron sobre sus hombros el peso de la batalla.—Una gentileza de la estrella de Francia fué de efectos decisivos en su contra al lanzar intencionalmente una bola "outside".

SI LOS AMERICANOS GANAN UNO DE LOS DOS SINGLES DE HOY RETENDRAN POR OCTAVA VEZ SUCESIVA LA COPA DAVIS

GERMANTOWN CRICKET CLUB, en Filadelfia, septiembre 9. (A.P.)—William Tilden se creció hoy nuevamente, como en los más grandes días de su brillante carrera de tennista, para contener el brioso esfuerzo de los jugadores de Francia y dar a los Estados Unidos, con la victoria en el match de dobles de esta tarde, la ventaja de dos por uno en la más emocionante batalla librada en muchos años por la Copa Davis, el trofeo internacional del tennis. El triunfo de Tilden y Francis T. Hunter, su compañero, sobre los franceses Jean Borotra y Jacques Brugnon, fué de 3-6, 6-3, 6-3, 4-6 y 6-0.

A consecuencia de esto los Estados Unidos solamente necesitan una victoria más, en uno de los dos singles que se jugarán el sábado para quedar dueños de la Copa Davis un año más, por octava vez sucesiva. Francia tiene que ganar los dos matches de mañana, si quiere llevarse a Europa el trofeo.

El match de dobles de hoy fué duramente jugado. Tilden de un lado y Borotra de otro llevaron sobre sí lo principal de la batalla.

El momento culminante fué cuando en el set de la decisión, Tilden y Hunter que estaban delante, 3-0, parecieron un poco agotados. Borotra estaba con 30-15, en su servicio, cuando sirvió una bola a Tilden que el juez de línea declaró dentro, aunque al jugador vasco le pareció fuera, según declaró después sólo por unas cuatro pulgadas. El score se puso entonces en 40-15 y Borotra volvió a fallar, pero ahora intencionalmente. El público, que comprendió su galardía, le aplaudió con entusiasmo.

Fué aquel un gesto magnífico, pero que costó caro al team de Francia. Borotra falló después una bola devuelta, muy fácil, y después de una prolongada batalla a deuce, los norteamericanos ganaron el game, 4-0, resolviendo a su favor el set. Si el game hubiera sido ganado por los franceses, éstos habrían anotado 1-3, y entonces, con un poco de estímulo y algún coraje, tal vez la suerte del match habría cambiado.

En los dos últimos games los franceses quedaron ndestrozados haciendo muy poca resistencia.

Los Senadores dieron tres hits al pitcher Lyons y perdieron 8x0

El lanzador de los White Sox pitcheó con un control admirable

WASHINGTON, septiembre 9. (A. P.) Tres hits, todos singles, fué todo lo que el Washington pudo dar hoy a Ted Lyons, as de los White Sxo, y el Chicago dió una lechada a los Senadores. Lyons solamente dió una transferencia.

Marberry, cuyo papel corriente es el de lanzador emergente, comenzó a pitchear por el Washington. Se retiró del box a favor de Braxton después que los Sox en el sexto inning habían añadido cuatro carreras a las cuatro que tenían anotadas.

Score:

CHICAGO

	V.	C.	H.	O.	A.	E.
Flaskamper ss.	4	2	3	1	1	0
Kamm 3b.	3	1	1	1	1	0
Battle 3b.	0	0	0	0	0	0
Metzler cf. rf.	4	0	0	2	0	0
Mostil cf.	0	0	0	1	0	0
Barrett rf.	5	1	0	1	0	0
Reynolds lf.	3	0	0	4	0	0
Ward 2b.	5	1	1	3	5	1
Clancy 1b.	5	2	4	11	1	0
Crouse c.	4	1	2	2	2	0
Lyons p.	4	0	1	1	2	0
Totales	37	8	12	27	12	1

WASHINGTON

	V.	C.	H.	O.	A.	E.
Rice rf.	4	0	0	0	1	0
Stewart 2b.	3	0	0	0	1	0
Deart 2b.	1	0	0	0	0	0
Speaker cf.	4	0	0	1	0	0
Goslin lf.	3	0	0	3	0	0
Judge 1b.	3	0	0	9	1	0
Tate c.	3	0	0	9	1	0
Bluege 3b.	2	0	1	2	2	0
Hayes 3b.	1	0	1	1	2	0
Reeves ss.	3	0	1	1	1	3
Marberry p.	1	0	0	0	2	0
Braxton p.	1	0	0	1	0	0
Onslow (1)	0	0	0	0	0	0
Totales	29	0	3	27	11	3

(1) Bateó por Marberry en el 6o.

Anotación por entradas:
Chicago . . . . 013 004 000— 3
Washington . . 000 000 000— 0

SUMARIO: Two base hit: Clancy. Three base hit: Clancy. Base robada: Barrett. Sacrifices: Crouse, Kamm. Double plays: Lyons a Clancy; Flaskamper a Ward a Clancy. Quedados en bases: Chicago 9; Washington 3. Bases por bolas: Lyons 1; Marberry 3; Braxton 1. Struck out: Marberry 5; Braxton 3. Hits: Marberry 10 en 6; Braxton 2 en 3. Dead ball: Marberry a Flaskamper. Pitcher perdedor: Marberry. Umpires: McGowan, Evans e Hildebrand. Tiempo: 1:44.

EL PRESIDENTE ALBEAR PRESENCIARA EL MATCH CAPABLANCA-ALEKHINE

BUENOS AIRES, Septiembre 9. — (A. P.) — Oficialmente se ha anunciado que el Presidente Alvear presenciará la inauguración del Torneo de Ajedrez, por el título mundial, entre el campeón actual, el cubano José Raul Capablanca, y el maestro ruso Alejandro Alekhine.

Las partidas serán jugadas de siete a doce de la noche, y se calcula que se necesitaran dos meses para determinar el vencedor del Torneo.

WALTER HAGEN AUMENTO SU DELANTERA EN LA JUSTA DEL GOLF EN EL OESTE

CHICAGO, Septiembre 9.—(A. P.) —Tomando ventaja a un grupo de estrellas, Walter Hagan, aumentoó hoy su delantera en el Campeonato de Golf del Oeste, de uno a seis strokes, con un total de 137. Está segundo en la lista, con 143, Eddie Held, de San Luis.

En un duelo de pitchers entre Vic Aldridge y Herb Pruett, lograron salir airosos por la mínima ventaja, los Piratas del Pittsburgh

Los boys de Owen Bush batearon en total ocho hits, pero cinco de ellos los ligaron en el cuarto inning, haciendo tres carreras a los cuales no pudieron llegar los batsmen de John McInnis.

PITTSBURGH, septiembre 9. — (AP). — Vic Aldridge ganó un duelo de pitchers con Herb Pruett y el Pittsburhg aumentó su delantera en la Liga Nacional, derrotando al Filadelfia por score de 3 a 2, en el primer encuentro de la serie de tres.

Los Piratas dieron a Pruett en el cuarto inning cinco de su total de ocho hits y anotaron tres carreras. Aldridge permitió que el Filadelfia diera seis hits, pero no pudieron acumular de manera efectiva para vencer la delantera que había logrado el Pittsburgh.

Excepto su gran cuarto inning, los Piratas nada pudieron hacer de provecho contra Pruett. En ese inning Traynor dió el único hit de extra base del juego, que fué un triple, y más tarde anotó la primera carrera pirata. Cuatro singles contribuyeron a hacer las dos carreras restantes.

Los Phillies hicieron una carrea en el quinto inning con hits consecutivos de Wrighstone y Leach y su sacrifice de Wilson. Anotaron otra carrera en el séptimo de una manera análoga, con singles de Wrigststone y Leach y un sacrifice de Wilson.

Cy Williams estuvo fuera del line up del Filadelfia debido a una lesión que sufrió durante las prácticas. Barnhardt estuvo en el banco, mientras el recluta Adam Comoroski, desempeñaba el left field por los Piratas.

FILADELFIA

	V.	C.	H.	O.	A.	E.
Spalding lf.	4	0	0	2	0	0
Sand ss. 3b.	4	0	0	2	0	0
Mokan rf.	3	0	0	2	0	0
Attreau (2)	1	0	0	0	0	0
Wrightstone 1b.	4	2	3	8	0	0
Lecha cf.	4	0	2	5	0	0
Wilson c.	1	0	0	3	2	0
Thompson 2b.	3	0	1	1	4	1
Friberg 3b.	2	0	0	1	3	0
Scott (1)	1	0	0	0	0	0
Cooney ss.	0	0	0	0	1	0
Pruett p.	3	0	0	0	2	0
Totales	30	2	6	24	12	1

(1) Bateó por Friberg en el 7o.
(2) Bateó por Mokan en el 9o.

PITTSBURGH

	V.	C.	H.	O.	A.	E.
L. Waner cf.	4	0	2	4	0	0
Comorosky lf.	4	0	1	1	1	0
P. Waner rf.	3	0	0	5	0	0
Wright ss.	4	0	0	2	2	1
Traynor 3b.	4	1	2	1	1	0
Grantham 2b.	4	1	1	4	0	0
Harris 1b.	4	0	0	6	0	0
Gooch c.	4	1	1	4	1	1
Aldridge p.	3	0	1	0	1	0
Totales	34	3	8	27	6	2

Anotación por entradas:
Filadelfia . . 000 010 100— 2
Pittsburgh . . 000 200 00x— 3

SUMARIO: Three base hit: Traynor. Base robada: L. Waner. Sacrifices: Wilson 2. Quedados en bases: Filadelfia 3; Pittsburgh 8. Bases por bolas: Pruett 1. Struck out: Aldridge 3; Pruett 2. Umpires: Hart, Rigler y Jerda. Tiempo: 1:32.

EL ANTESALISTA BELL, DE LOS CARDENALES, DECIDIO EL JUEGO EN EL DECIMO INNING CON UN CUADRANGULAR CUANDO HABIA DOS HOMBRES EN BASES GANANDO 8x6

Fué el zurdo Petty el pitcher a quien le pusieron la pelota del tamaño de un corojo.—Con esta victoria los Cardenales volvieron a capturar el tercer lugar. — Babe Herman, disparó dos jonrones.

SAN LUIS, septiembre 9. — (AP). — Los Cardenales, campeones del mundo volvieron a capturar hoy el tercer lugar del circuito mediante una sensacional victoria con anotación de 8 a 6 sobre los Robins en el juego inicial de una serie de cuatro juegos, mientras el Chicago sucumbía a los Gigantes. Con dos outs en el décimo inning, Lester Bell dió un jonrón a Petty con dos hombres en bases para dejar solucionada la cuestión.

El Brooklyn logró una carrera de ventaja en el noveno con el segundo jonrón de Babe Herman en el juego, pero los Cardenales aumentaron su score en la mitad del inning con un doble de Douhit y un single de Holm. Los Dodgers anotaron otra carrera en el décimo, con un single de Statz, un fumble de Hafey, un sacrifice y un rolling al cuadro.

En la mitad del San Luis en el décimo, Bottomley y Hafey recibieron pases y con dos outs, Bell envió la pelota a los Stands del left field.

BROOKLYN

	V.	C.	H.	O.	A.	E.
Statz cf.	5	2	3	1	1	1
Carey rf.	4	1	2	2	0	0
Hendrick lf.	4	1	1	0	0	0
Herman 1b.	5	2	2	12	1	0
Barrett 3b.	5	0	1	1	2	0
Partridge 2b.	4	0	0	4	6	0
Butler ss.	4	0	0	5	4	0
Henline c.	3	0	0	4	1	0
McWeeny p.	2	0	0	0	2	0
W. Clark p.	1	0	0	0	0	0
Petty p.	0	0	0	0	0	0
Felix (1)	1	0	1	0	0	0
Totales	38	6	10	29	17	1

(1) Bateó por McWeeny en el 8o.
Nota: La carrera decisiva se hizo con dos outs, por eso aparecen 29.

ST. LOUIS

	V.	C.	H.	O.	A.	E.
Holm cf.	5	0	1	3	1	0
Bottomley 1b.	4	1	2	9	2	0
Frisch 2b.	4	1	2	1	3	0
Hafey lf. rf.	2	2	0	2	0	1
Orsatti rf.	3	0	1	5	0	0
Blades lf.	2	0	0	0	0	0
L. Bell 3b.	5	2	2	1	0	0
Schulte c.	4	1	3	7	2	0
Toporcer ss.	0	0	0	0	0	0
Haines p.	2	0	1	1	4	0
Keen p.	0	0	0	0	0	0
Sherdel p.	0	0	0	0	0	0
Douthit (2)	1	1	1	0	0	0
Frankhouse (3)	1	0	0	0	0	0
Totales	37	8	13	30	13	1

(2) Bateó por Schuble en el 9o.
(3) Bateó por Haines en el 9o.

Anotación por entradas:
Brooklyn . . 004 000 001 1— 6
St. Luis . . . 010 003 001 3— 8

SUMARIO: Two base hits: Statz, Schulte, Felix, Douthit. Home runs: Schulte, Herman 2; Bell. Sacrifices: Carey, Frisch. Bases robadas: Frisch 2. Double plays: Butler a Partridge a Herman; Bottomley a Schuble a Bottomley; Henline a Partridge. Bases por bolas: McWeeny 2; Petty 1; Haines 2; Clark 1. Struck out: Haines 4; McWeeny 4; Sherdel 1. Hits: McWeeny 10 en 7; W. Clark 2 en 2; Haines 9 en 9; Keen 1 en 0, (salió sin out en el 10o.); Sherdel 0 en 1; Petty 1 en 2-3. Quedados en bases: Brooklyn 5; St. Louis 5. Umpires: Moran, O'Day y Reardon. Pitcher ganador: Sherdel. Pitcher perdedor: Petty. Tiempo: 2:28.

Esta es la vera efigie de Black Bill, nuestro supremo peleador del peso mosca, que esta noche se batirá con el oriental Kiki Torres en el ring del Nuevo Frontón

EXISTE GRAN ENTUSIASMO ENTRE LOS FANATICOS POR EL BOUT QUE CELEBRAN ESTA NOCHE LOS "MOSCAS"

Se espera un abarrotamiento del Nuevo Frontón al hacer su reprisse Black Bill contra el oriental en un match que ha de ser de enorme interés, al igual que el resto del programa.

LA ENTRADA A GRADA COSTARA 60 CENTAVOS

Esta noche abre sus puertas el Nuevo Frontón, la casona de la pelota vasca, para albergar a millares de fanáticos que han de asistir a la reaparición del boxeo profesional con la reprisse de Black Bill, el peso mosca cubano que tanto tiempo se ha mantenido alejado de nosotros ganando lauros y dollars por los ríñes de Yankilandia. Frente a Bill tendremos al pequeño oriental que se hace llamar e nel mundo de los puños 'Kiwi' Torres, un muchacho que en poco tiempo, relativamente poco, que lleva boxeando, se ha granjeado simpatías y admiraciones de propios y extraños. Esos son los integrantes del star bout, la pelea estelar, la máxima de la noche, apropiada para levantar las cortinas de la temporada boxística otoñal.

'Pinco' Gutiérrez es el promotor de este programa de hoy, y de lo que él diga, es decir del resultado que se obtenga con este programa, depende sin duda el próximo futuro del boxeo profesional en nuestra arena, pues si el público responde debidamente y se ve que el entusiasmo no hace fracasar en sus nobles empeños al promotor, entonces será llegada la hora de hacer que entren en línea, unos tras otros, los más interesantes programas de otoño, como vanguardia brillante de los 'gigantescos' que han de aparecer en el invierno próximo.

Es bueno pensar en que hay que hacer algo por sacudir la modorra para que desaparezca el desgano existente en el 'fanatismo', superlativo de la afición boxística, pues no es extremo de pobreza de todas nuestras clases populares, y de mayor altura, lo que sumerge al deporte de los puños en un olvido lamentable. El programa que se presenta esta noche es bueno, es superior; y para que sea aceptado con más agrado, Pincho ha tenido el buen tacto de fijar precios a las localidades que no pueden ser más bajos, con decir que la entrada a grada sólo costará 60 centavos, está dicho todo. Tres pesos el ring, dos la cancha y uno el tendido; más al alcance de todo el mundo no es posible extenderse.

El primer preliminar dará comienzo a las 9 en punto, en el momento de sonar el cañonazo en las alturas de la Cabaña. El programa completo es como sigue: — Primer match, a cuatro rounds: Lew Tendler vs Kid Sotolonguito. El gigante Matievich vs R. Mestre, también a cuatro rounds, ocupará el segundo turno, siendo el enorme polaco una de las atracciones del Club Deportivo Hispano América, y Mestre resulta el ídolo del Club Magnetic. En el semifinal aparecerán Nicasio Varela y José Antonio Herrera, dos de los mejores que en ese peso tenemos.

NO PAGARAN LOS EMIGRANTES

Pincho Gutiérrez, en un rasgo generoso, ha decidido no cobrar un solo centavo a los emigrantes españoles que se hallan sin trabajo, pues siendo en su mayoría amantes del boxeo quiere que participen de este programa para restarles un tanto su abatimiento.

Estados Unidos e Inglaterra discutirán Hoy el Campeonato Internacional de Polo

El team norteamericano está formado por jugadores veteranos, pues aun cuando uno de los jugadores tiene 27 años, resulta viejo porque juega desde la infancia.—Los ingleses forman un team fuerte.

NUEVA YORK, septiembre 9 (A. P.)—Ya secos los terrenos después de las lluvias recientes de estos días, y con la perspectiva de un excelente tiempo, los Estados Unidos defenderán mañana el Trofeo Internacional de Polo contra un team inglés.

Hoy solamente practicaron los ponies, importante elemento de la ecuación polista. Los grooms hicieron galopar a los ágiles caballitos por el campo, mientras los ocho jugadores que manejaran los martillos en la prueba de mañana, descansaban largamente. El juego comenzará a las cuatro de la tarde.

(Continúa en la pág. VEINTE)

La Copa Miguel M. Gómez, se correra en aguas del M. Y. C.

Contenderán yates Star Class y se ofrecerá un almuerzo en la terraza del club al terminarse las competencias náuticas.

El domingo 11 del corriente, a las diez de la mañana, tendrán efecto las regatas entre embarcaciones del tipo Star Class, en opción a la copa donada por el doctor Miguel Mariano Gómez, el querido y popular Alcalde de la Habana.

Dichas regatas tendrán efecto en aguas del Miramar Yacht Club y podrán ser presenciadas por todos los que concurran a esta distinguida institución, toda vez que su Comité Náutico—que preside el Comodoro doctor Iaúl de la Vallina y que está integrado por los señores José G. du Defaix, vicecomodoro: Luis Antiga, José Bibal, Manuel Rasco, José Ortega y Juan F. Figueroa—se propone situar las balizas frente al Club a fin de que los socios todos puedan disfrutar del emocionante espectáculo de las regatas, al que han logrado interesar los lobos del Miramar Yacht Club al elefento femenino de esa institución.

A ese acto concurrirán las embarcaciones todas que están inscriptas en el Miramar Yacht Club, lo que, indudablemente, contribuirá a darle mayor animación a las regatas, las que después de efectuadas terminarán con un almuerzo que presidirá el Presidente del Club, doctor Miguel Mariano Gómez, y al que podrán concurrir todos los socios que se inscriban para el mismo, y en el que seguramente reinará la alegría que caracteriza a las fiestas de los lobos de mar.

En estas regatas tomarán parte embarcaciones del Miramar Yacht Club, del Habana Yacht Club y del Vedado Tennis Club y todas estas Sociedades están animadas del deseo de obtener la victoria, ya que la copa donada por el doctor Miguel Mariano Gómez es uno de los trofeos más artísticos que se han disputido en el corriente año.

El recorrido consistirá en tres vueltas a un triángulo frente al Miramar Yacht Club, siendo en total unas diez millas. Son condiciones para ganar la copa el haberla retenido en tres victorias, una cada año, sin necesidad de ser consecutivas. No hay para qué decir que los náuticos de la Caleta de la Leña están con este evento como muchachos con zapatos nuevos, esperando el día de estrenárselos; el embullo es "kolosal", por lo de la regata y por lo que viene después, el almuerzo donde los miramaristas echarán la casa por la ventana.

EL BARCELONA EMPATO CON LOS CAMPEONES

SAN SEBASTIAN, sept. 9 (U. P.)—En Irún se ha celebrado un partido reñidísimo entre el Real Irún, campeón nacional de balompié, y el Barcelona, resultando empatado a tres goals. Un inmenso público presenció el match.

LIGA INTERNACIONAL

En el circuito de la Liga Internacional sólo se celebraron ayer tres juegos, y los resultados de ellos van a continuación:

Reading, 4; Newark, 2.
Toronto, 12; Buffalo, 4.
Syracuse, 6; Rochester, 3.

DIARIO DE LA MARINA

CONCURSO SERIE MUNDIAL DE BASE BALL

CUPON-PROGRAMA

DE LOS JUEGOS QUE SE CELEBRARAN EL SABADO 17 DE SEPTIEMBRE

LIGA NACIONAL	LIGA AMERICANA
BROOKLYN ☐ en PITTSBURGH ☐	CLEVELAND ☐ en WASHINGTON ☐
NEW YORK ☐ en CINCINNATI ☐	SAN LUIS ☐ en FILADELFIA ☐
BOSTON ☐ en CHICAGO ☐	CHICAGO ☐ en NEW YORK ☐
FILADELFIA ☐ en SAN LUIS ☐	DETROIT ☐ en BOSTON ☐

Señale con una cruz las casillas de los Clubs que usted estime deben resultar vencedores.

NOMBRE Y DOMICILIO DEL CONCURSANTE

Sr. . . . . .

Calle . . . . . Nº. . . . . .

Ciudad o Pueblo . . . . . .

Se suplica nombre, dos apellidos y letra clara.

M.E.C.D. 2016

JACOBO Y TURQUITO DEBUTARAN MAÑANA EN EL CENTRO GALLEG

Huggins y McGraw han tenido éxito porque supieron organizar a tiempo sus novenas

Cuando los Yankees fracasaron en 1925 Huggins despidió a los peloteros viejos y colocó en el line up a los novatos.—Mc Graw hizo lo mismo este año.—Varios clubs no ganan por que sus managers se empeñan en retener a los veteranos.

Miller Huggins ha ganado un nuevo pennant para los New York Yankees, porque es un manager que sabe desbaratar una novena de viejos y formar otra con jugadores salidos de las Ligas Menores.

Esto opina un señor muy autorizado, que ha seguido de cerca el desarrollo de la lucha en la Liga Americana durante la temporada que está al finalizar, y que ha observado el avance de muchas novenas durante los últimos quince años. Cree este señor que muchos Clubs de la Liga Americana han perdido el campeonato porque sus managers no han querido deshacerse de sus jugadores viejos, que, aunque muy famosos, han estado en completa decadencia y sin recursos para brillar como en sus buenos tiempos.

Frank Navin, Presidente del Detroit, según opinión de este señor, ha perdido dos oportunidades de ganar el pennant por su empeño de mantener algunas reliquias en la nómina del Club. De haber permitido la salida de una de sus estrellas, cambiado por jugadores que le hacían falta para reforzar su infield, a estas horas las estadísticas señalarían a los Tigres en posesión de dos pennants más.

Los Tigres se han hecho famosos por sus estupendas demostraciones en los finales de la temporada, cuando han perdido los juegos suficientes para considerarse fuera del triunfo. El Cleveland es otra novena que se hace sentir en los finales, lo mismo que los Browns; si estos Clubs realizaran algunos cambios con sus jugadores antes de comenzar la temporada, quizás jugarían con más acierto, presentando batalla a tiempo de llevarse el campeonato. La política conservadora de sus managers impide que los departamentos débiles de esos teams sean fortificados con oportunidad.

Los Yankees poseen tal ventaja en la Liga Americana, que muchos fanáticos se atreven a decir que Huggins gana los campeonatos a fuerza de dinero. Creen que el pequeño piloto adquiere sus jugadores empleando la bolsa del Coronel Ruppert, y nada de eso es verdad. Si usted examina el line up regular de los Yankees observará que casi todos los jugadores fueron comprados a muy bajo precio, algunos hechos en las propias filas del team.

En 1925 Huggins trabajaba con veteranos de fama como Wally Pipp, quien actualmente brilla en la inicial de los Reds, con Aaron Ward, Everett Scott y otros más. El team finalizó en segunda división y se hizo necesaria la reorganización. Ward, Pipp, Schang y Scott fueron despedidos. Algunos protestaron de sus salidas, pero el tiempo ha demostrado que Huggins tenía razón en lo que hacía, pues los sustitutos de esos players: Gehrig, Lazzeri, Koenig, Bengouh y Earl Combs son actualmente los jugadores más notables de la Liga Americana.

Para 1928 Huggins tendrá que reorganizar su pitching staff, y ya veremos cómo muchos veteranos serán despedidos sin contemplaciones. Podrá caer Shocker, Shawkey o algún otro, pero la reorganización surgirá, porque ello interesa a la novena. No sucederá como en Detroit, Cleveland y St. Luis, que por dejar en acción a las mismas reliquias no logran un triunfo en la Liga Americana.

LO QUE HIZO MCGRAW

Si McGraw gana este año el pennant de la Liga Nacional, demostrará que la teoría de Huggins es la más acertada para transformar una novena de segunda división en un team de calibre championable.

Al igual que los Yankees, la novena de McGraw decayó inesperadamente, después de haber participado en la serie mundial de 1924. Sus jugadores regulares habían hecho una mala demostración y merecían ser sustituídos. Del famoso team sólo quedaron Bill Terry, que figuraba como suplente de George Kelly; Travis Jackson, short stop; Fred Lindstrom, que había alcanzado fama cuando sustituyó a Henie Groh y el pitcher Virgil Barne.

Diez y nueve Gigantes fueron despedidos. Frank Frisch fué cambiado a los Cardenales. Lo mismo que Bill Southworth, Frank Snyder y Jimmy Ring. Ross Young fué libertado incondicionalmente, como resultas a la enfermedad que sufrió. George Kelly fué cambiado al Cincinnati, al igual que el zurdo Artie Nehf.

Hack Wilson, actualmente una sensación con los Cubs, fué enviado a las Menores, lo que, después de todo, fué una equivocación de McGraw. Irish Meusel y Bill Ryan recibieron su libertad incondicional, lo mismo que Henie Groh, que después de unas vacaciones por las Menores, se ha incorporado a los Piratas. Hugh McQuillan y Kent Greenfield fueron cambiados recientemente al Boston Braves. Hank Gowdy recibió orden de incorporarse al Club Columbus, de la Asociación Americana. Jack Bentley fué enviado al Club Newark, y Wayland Dean, Watson, Baldwin y Maunn fueron abandonados a su suerte, creyéndose que estén jugando en las Menores.

Después de esta limpieza general, McGraw fué reorganizando la novena, hasta ponerla nuevamente en condiciones championables. Honrsby sustituyó a Frisch en la segunda, y su actuación ha sido objeto de muy buenos comentarios. Terry tomó el puesto de Kelly con gran éxito, pudiendo decirse lo mismo de Lindstrom, Mueller, Roush, Taylor, Harper, Grimes, Benton y otros que están vistiendo por primera vez el uniforme del team. Además adquirió los servicios de los novatos Devormer, Reese, Cumming, Ott, Clarkson, Thomas y Fitzsimmons, que, al igual que los reclutas de Huggins, han respondido muy bien, dando a la novena un gran impulso para luchar por el campeonato de la Liga.

Jack Dempsey está en pleito con Clements

Este dijo en el Juzgado que Dempsey le tenía miedo a Harry Wills

CHICAGO, sept. 9 (A. P.)—Jack Dempsey asistió hoy personalmente a la vista de una demanda judicial para impedirle boxear el día 22 con Gene Tunney, campeón mundial. El juez Kerner, del Tribunal Superior, anunció que mañana fallará.

Mientras los abogados luchaban defendiendo sus alegatos, Dempsey presenciaba todo el procedimiento tranquilamente.

Las frecuentes citaciones por el abogado Rosen, que representaba a B. E. Clements, quien es el demandante, basándose en que el Coliseum Athletic Club, del que es Presidente, tiene un contrato incumplido entre Dempsey Wills, divirtieron mucho al ex campeón. Dempsey acogió con sonrisas el argumento de Rosen de que no se le puede sustituir en el contrato, porque es un boxeador de habilidad única.

Otra vez, durante la disputa entre el abogado de Dempsey y Rosen, de que Harry Wills es "una ruina, un vejestorio decrépito", el ex campeón se echó a reir. Y cuando Rosen volvió a decir, a voz en cuello, que Dempsey no peleaba con Wills porque le tenía miedo, las carcajadas del aludido llenaron el salón.

El juez Kerner también contribuyó a la diversión al advertir al abogado Driscoll, defensor de Dempsey, que no permitía que se tratase de los méritos relativos de los dos boxeadores. Driscoll dijo que si el contrato existía, era imposible de cumplir, ya que Harry Wills es un boxeador de cuarto orden a estas alturas.

Debutó un lanzador en el Club de Cleveland

Pero los Red Sox de Boston ganaron el juego con score de seis por uno

BOSTON, Septiembre 9.—(A. P.)—Slim Harriss contuvo hoy al Cleveland en cinco hits, permitndo al Boston obtener la segunda victoria consecutiva sobre los Indios, con score de 6 a 1. Tres bases por bolas y un hit dieron a los visitantes su única carrera en el tercer inning.

El hitting de Hartley fué oportuno. John Wesley Ferrell, joven pitcher de la Academia de Oak Ridge, Guilford, N. C. hizo su debut en las Ligas mayores, pitcheando por el Cleveland en el octavo inning.

Anotación por entradas:

Cleveland	001 000 000—1
Boston	000 021 03x—6

Mudlin, Ferrell y L. Sewell; Harris y Hartley.

LOS ALACRANES DE RAVELO JUGARAN MAÑANA CON EL FUERTE TEAM TIVOLI

Mañana domingo se enfrentarán los Alacranes de Ravelo con el fuerte team "Tívoli", en los terrenos de este último club. El match resultará interesante pues tanto uno como otro, cuentan para este match con muy buenos elementos. Ravelo ha practicado muy bien a sus muchachos y espera agregar un triunfo más a su larga racha.

Vea en la página 11 las sensacionales ofertas que hace hoy EL ENCANTO de artículos para caballeros

Juegos de Futbol en opción al concurso de Futbol González Byass

Los finalistas del circuito habanero juegan el domingo el primer match

El Torneo Jerezano está tocando a su terminación. Han resultado vencedores en los dos grupos del circuito habanero, los equipos del P. Fernández y del Polar.

En el Grupo A fué muy discutida la serie, pues quedaron empatados, los del P. Fernández y Obispo, cuyos teams demostraron tener igual "flus" para llegar a finalistas, aunque los del "obispado", poco favorecidos por la suerte se vieron eliminados.

Para el domingo, hay un partido que tiene la mayor categoría de todos los que se han celebrado hasta ahora, en este concurso. Empieza a decidir quien será el vencedor del circuito habanero.

Existe una gran animación y un enorme interés por presenciar dicho match, y una gran cantidad de entusiastas y de fanáticos acudirán hasta el campo cervecero, para contemplar este tan interesante match.

Este partido comenzará a las 4 y 15.

A primera hora jugarán las fuertes novenas de Puentes Grandes y los de la Estrella, que arrastran siempre un gran número de aficionados por la rivalidad que existe entre estos dos teams.

Como aliciente de esta tarde deportiva, un sexteto amenizará la fiesta, y cuya entrada al stadium de la Polar, será solamente de treinta centavos, precio módico, base ball, foot ball y música.

¡Deportistas acudid el próximo domingo a la Polar!

Futbol Güinero

EL GUIRA S. D. DERROTA EN BUENA LID AL ARTEMISA S. C. POR 2 GOALS A 1, EN ESTA LOCALIDAD

Con bastante animación entre el público güireño, se jugó un partido a todo tren, entre los onces arriba dichos.

Toca el árbitro el silbato, hay unos chers por parte de los locales, que los artamiseños no contestan.

Sacan los muchachos de Artemisa, y es cortado el avance por el "Chino", pase al centro delantero que éste recoje y pasa al anterior derecha, que manda el primer cañonazo a la puerta contraria, que bloquea bien el portero. Avance artemiseño, que corta Armando, y pasa a Sobrin que con una combinación de la linea delantera que juega bien, arrollan a los contrarios, chut de Eleuterio, que bloquea bien el portero, escapada artemiseña que despeja Ganzó, mandando a corner, se tira el saque de esquina sin consecuencias.

Dan diez minutos de juego y en una arrancada bonita de Jesús, pasa a linea de medios y ya en la defensa combina con Juanito, este pasa a Sobrin, que bloquea el portero, y va a dar a los pies de Eleuterio éste en un bonito pase a Jesús, y éste en chut cruzado de esquina introduce el primer goal de la tarde, para los locales.

Hay varios corners, en ambas partes que son despejados sin consecuencia.

Van quince minutos de juego hay un corner contra los locales, que saca Jesús de cabeza; recoje Carlitos, y pasa a Juanito, éste al "Chono" que con una bonita combinación pasa a Campolongo, este a Sobrin que pasa a Jesús, y éste de un fenomenal chut, coloca el segundo goal de la tarde, crece la animación en el público, y los chiquitos salen al campo a abrazar a Jesús, que los recibe sonriente.

Dominio constante güireño, escapada artamiseña, cue es convertida en corner, que despeja el portero de puño.

Faltan diez minutos para terminar el primer tiempo, avanzada de los forasteros, que se convierten en penal, y éste en el goal de la honrilla, para los artemiseños.

Faltan cinco minutos, despeja Piñeiro que manda un pase cruzado a Jesús, este a Sobrin, que combina con Eleuterio pasando éste a Jesús, que introduce de un cimbombazo en la red, y el árbitro lo anula, por mano del mismo, hay unos cuantos chuts más a la puerta artemiseña, y se pita el descanso, que es recibido con fuertes aplausos.

En este primer tiempo fué un dominio constante de los del patio jugaron todos bien destacando Jesús, que jugó el primer partido en esta, aplaudiendo el público las bonitas jugadas de los artemiseños, que jugaron bien, destacándose el portero que fué el mejor de los once.

El árbitro toca el silbato, se reunen en el cuadrilátero los 22 jugadores, y les toca hacer el saque a los de casa, pero les cortan el avance en centro medio, que empiezan a dominar los artemiseños, y es cortado todo el juego sucio, por Ganzó y Piñeiro.

Nótase poco ánimo en la linea media de casa, parece estar un poco cansada la línea delantera va en busca de juego a la linea de defensa, corta Jesús un avance, que pasa al centro y es recogido por Sobrin, y éste pasa a Campolongo, este a Eleuterio que carbura rozando el poste.

Reacionan los locales, Jesús pide una gaseosa, y vuelve a animarse como en el primer tiempo, y de una bonita arrancada, se ve delante del portero a dos pasos de la portería, cuando se creía goal, chuta, y pasa rozando el poste.

Arrancada artemiseña, que corta bien Piñeiro, este pasa el interderecha, este a Eleuterio, que de casualidad no se convierte en goal.

Va pasando el tiempo con jugadas bonitas de ambas partes, y así termina el encuentro con anotación de dos goals a uno. Fuertes aplausos del público unos chers, al equipo artemiseño, también al local, y así termina un encuentro limpio, y bien arbitrado, que pocas veces son las que se ven en la Habana, porque cuando no es falta de unos es de otros.

Jugaron bien por Artemisa todos, destacándose el portero, el interior derecha y la defensa.

Por Güira, Ganzó y Piñeiro en la defensa bien, el portero, bien; la linea de medios bastante floja en el segundo tiempo, y la linea de ataque bien todos, sobresaliendo Jesús, que jugó do interior derecha.

Triunfos güireños, son los que se necesitan para animar al sexo bello, que de éste hay escasa concurrencia no así del opuesto, que hay bastante animación en él. Animo güireños, hay que hacer de conseguir una linea de medios, y así no se temerá y nos sonreirán los triunfos.

Para el próximo juego debe pacarse, señores directivos, una invitación a las señoritas amigas, güireñitas lindas, para así de esta manera animar el pueblo de Güira, por que donde quiera que hay juego inglés hay animación, hágase por el bien del futbol tropical, y por el más universal de los deportes.

CHURT

lluvia de pedidos

lo que es el departamento del interior de LA CASA GRANDE durante la semana de uno y dos pesos.

Los Tigres de Detroit vencieron al Fila, con anotación de 5 por 2

A Howard Ehmke le batearon bien desde los primeros momentos

FILADELFIA, septiembre 9. (A. P.) Los Tigres del Detroit empataron hoy la serie con los Atléticos, ganando el segundo juego por score de 5 a 2. Howard Ehmke fué bateado duramente desde el comienzo, pero duró seis innings y Bob Fothergill dió dos dobles y un triple en cuatro veces al bat. Whitehill contuvo a los Atléticos en cuatro hits.

Score:

DETROIT

	V.	C.	H.	O.	A.	E.
Blus, 1b.	5	1	1	9	0	0
Gehringer, 2b.	5	1	2	3	3	0
Mc Manus, 3b.	5	0	2	0	2	0
Heilmann, rf.	4	0	0	3	0	0
Manush, cf.	4	1	1	4	0	0
Fothergill, lf.	4	1	3	4	0	0
Tavener, ss.	2	0	0	1	1	0
Bassler, c.	4	1	2	2	0	0
Whitehill, p.	4	0	1	1	2	1
Totales	37	5	12	37	8	1

FILADELFIA

	V.	C.	H.	O.	A.	E.
Bishop, 2b.	4	0	1	0	2	0
Hale, 3b.	4	0	0	3	1	0
French, rf.	4	0	0	5	0	0
Cobb, cf.	3	1	1	3	1	0
Cochrane, c.	2	1	0	3	0	0
Perkins, c.	2	0	0	3	0	0
Dykes, 1b.	3	0	2	6	0	0
Jacobson, lf.	6	0	0	1	0	0
Jacobson, lf.	4	0	0	1	0	0
Boley, ss.	3	0	0	3	3	0
Ehmke, p.	2	0	0	0	2	0
Walberg, p.	1	0	0	0	0	0
Totales	32	2	4	27	9	0

Anotación por entradas:

Detroit	100 112 000—5
Filadelfia	020 000 000—2

SUMARIO:

Two base hits: Bassler; Dykes; Fothergill, 2. Three base hits: Manush; Dykes; Fothergill. Base robada: Bishop. Sacrifices: Tavener; Blue. Double play: Bishop, Boley y Dykes. Quedados en bases: Detroit, seis; Filadelfia, 5. Bases por bolas: Whitehill, 2; Ehmke, 2. Struck out: Whitehill, 2; Ehmke, 1; Walberg, 2. Hits: Ehmke, 11 en 6; Walberg, 1 en tres inning. Pitcher perdedor: Ehmke. Umpires: Nallin y Dinneen. Tiempo: 1.45.

Los Rojos del "Cinci" ganaron otro desafío

Once hits batearon contra tres pitcher de los Braves del Boston

CINCINNATI, Septiembre 9. — (A. P.) — Los Reds del Cincinnati acumularon sus hits contra Greenfield en el cuarto inning, y contra Genewich y Morrison en el octavo para obtener una victoria sobre los Bravos del Boston en el primer juego de la serie. Eppa Rixey contuvo a los Bravos en ocho hits diseminados.

Los Bravos anotaron su única carrera en el segundo inning con un doble de Brown y un single de Moore. Marrison sólo dió un pase en el juego.

Anotación:

	C.	H.	E.
Boston	1	8	3
Cincinnati	8	11	0

Greenfield, Genewich, Morrison y Urban; Rixey y Picinich.

Cobb no piensa comprar al Baltimore Orioles

Los rumores circulantes de que Ty Cobb, outfielder estrella del Filadelfia Americano, estaban haciendo negociaciones para adquirir el control del club Baltimore Orioles de la Liga Internacional, ha sido negado por el propio jugador.

"Cuando tenga que retirarme del baseball activo, abandonaré toda relación con el sport—dijo Ty Cobb. "Quizás me retire en 1928, pero no lo decidiré hasta que regrese de la cacería invernal que tengo planeada junto con Herb Pennock, de los Yankees, por los terrenos de Wyoming. Si decido continuar en el baseball, reportaré a los Atléticos.

Futbol en Almendares

El programa de juegos que se fectuarán el domingo es el siguiente:

1 p. m.—Santander - Jovellanos. (Concurso de Verano).

2.30.—J Asturiana-Centro Gallego. (Amistoso).

4.30.—Fortuna-Hispano. (Amistoso).

Delegado Deportivo: señor José Prendes.

Score del juego Gigantes y Cubs

NEW YORK

	V.	C.	H.	O.	A.	E.
Mann lf.	4	2	3	1	0	0
Lindstrom 3b.	5	0	2	1	2	0
Roush cf.	4	0	1	0	0	0
Hornsby 2b.	3	1	1	0	4	0
Terry 1b.	5	0	0	15	0	0
Jackson ss.	4	1	2	4	7	0
Harper rf.	5	1	1	2	0	0
Taylor c.	3	1	1	3	1	0
Grimes p.	4	1	1	1	5	0
Totales	37	7	12	27	19	0

CHICAGO

	V.	C.	H.	O.	A.	E.
Adams 3b.	5	1	3	1	2	0
English ss.	4	0	2	2	2	0
Heathcote rf.	4	0	1	3	0	0
Stephenson lf.	3	0	1	2	0	0
Wilson cf.	3	0	0	2	1	0
Grimm 1b.	3	0	1	8	0	0
Hartnett c.	4	0	0	6	1	0
Beck 2b.	4	0	0	2	2	0
Weinert p.	1	0	0	1	1	0
Jones p.	2	1	1	0	0	0
Brillheart p.	0	0	0	0	0	0
Webb (1)	1	0	0	0	0	0
Totales	34	2	9	27	9	0

(1) Bateó por Brillheart en el 9o.

Anotación por entradas:

New York . . .	030 300 010— 7
Chicago	000 110 000— 2

SUMARIO: Two base hits: Mann, Jones, English. Three base hits: Harper, Jackson. Home run: Jackson. Double plays: Weinert a Grimm, Hornsby a Jackson a Terry; Wilson a Hartnett. Quedados en bases: New York 9; Chicago 8. Bases por bolas: Grimes 3; Weinert 2; Jones 4. Struck out: Grimes 3; Weinert 2; Jones 3. Hits: Weinert 6 en 3.2|3; Jones 5 en 4.1|3; Brillheart 1 en 1. Pitcher perdedor: Weinert. Umpires: Quigley, Pfirman y Wilson. Tiempo: 2:15.

LOS CUBANOS EN EL NORTE

A continuación van los scores personales de los cubanos que jugaron ayer en los juegos de las ligas menores:

	V.	C.	H.	O.	A.	E.
Gutiérrez.	5	1	1	1	5	1
Paito.	4	0	2	4	4	0
Gutiérrez.	4	0	0	1	4	1
Paito.	2	0	0	6	2	2
Joseito.	5	0	0	11	0	0
Olivares.	2	0	0	0	1	0
Cueto.	3	0	1	2	1	0

Uzcudun y Arroyito

En los grandes almacenes de modas de "El Encanto", San Rafael y Galiano, se encuentra a la venta, en la módica cantidad de un peso, una espléndida caricatura del boxer vasco trazada por el inteligente lápiz de Arroyito, el intencionado y popular caricaturista, que ha sido labrada en madera, teniendo más de un pie de altura y quedando perfectamente sostenida por una base. Es la pose favorita de peleador que adopta el gran Paulino la que ha sorprendido nuestro simpático y genial camarada. Ningún "uzcudúnico" debe perder la oportunidad de tener en su casa, en el escritorio de su oficina, un ejemplar en madera del magnífico hijo de Regil, pues siempre será un buen recuerdo de los más brillantes días de ring de Paulino.

Romeu vió anoche su invicto en muy inminente peligro

Después de una gran ventaja Perdomo le dió caza y acabó el partido con score de 38x40

Por primera vez en el torneo de carambolas por tres bandas que se efectúa en el Club Palace, Antonio Romeu Jr. ha tenido su invicto en inminente peligro; y sólo después que su adversario B. J. Perdomo falló por un pelo la carambola número 39 que jugaba con un difícil renversé y el violinista ejecutó la número 40, es que pudo considerarse vencedor.

Después de un empate a dos Romeu hizo una tacada de cinco y adquirió una ventaja notable, que llegó a ser hasta de once tantos, pero en la última decena; pero su rival no pareció desanimarse y comenzó a cerrar el juego, logrando acercársele hasta un tanto de diferencia. Cuando estaban en 31 Perdomo por 32 Romeu éste adquirió ventaja de nuevo, pero fué breve, porque en seguida estuvieron otra vez casi iguales.

Perdomo, al confeccionar una carambola casual, en el tanto 34, no quiso continuar tirando y taqueó para no ejecutar la siguiente.

Así las cosas el partido llegó a ponerse 38 por 39 y, en opinión de los fanáticos que en número enorme invadían el Palace, ha sido el juego más sensacional del torneo.

La mayor tacada de Romeu fué de cinco carambolas y también la de Perdomo. Emplearon 76 innings.

En el primer match, de segunda categoría, Pérez tenía una buena ventaja sobre Villamil, pero se plantó entusiasmadísimo en 28 y su adversario logró también llegar a ese número. Dos carambolas más, difíciles ambas, dieron el partilo a "Guita", que pasó su susto...

Estados Unidos...

(Viene de la pág. DIECINUEVE)

Los norteamericanos, quienes ganaron la Copa Internacional en 1921 y la defendieron con éxito en el año 24, tiene que ganar dos matches para retenerlo en los Estados Unidos. El segundo juego será el miércoles 14 de septiembre y si se necesita un tercero, se anunciará oportunamente.

Meadow Brook, sede del Polo neoyorkino, en Long Island, está ya decorado con banderas norteamericanas e inglesas, y listo para recibir el sábado cuarenta mil espectadores.

El team de los Estados Unidos está formado por veteranos, pues el capitán el gran Devereux Milburn, tiene 46 años; J. Watson Weeb, número 1, tiene 42, y Malcolm Stevenson, número 3, tres menos. El sensacional número dos, Thomas Hitchcock, sólo cuenta 27 años de edad, por lo que es el Benjamín del cuarteto, pero se le considera un veterano porque juega Polo desde su infancia.

El team inglés es considerado el más fuerte desde 1914, cuando Inglaterra ganó por última vez la competencia internacional polista.

El jefe del team es el coronel-comandante H. A. Tompkinson, y los cuatro jugadores del line-up son: Número 1, capitán Pert; número 2, comandante Williams; número 3, capitán Roark; y número 4, comandante Atkinson.

El capitán Roark, un irlandés genial, es considerado generalmente como el más espectacular de los jugadores de Inglaterra, y es al team británico lo que Hitchcock al norteamericano.

EL DEPORTIVO DE CAMAGÜEY QUIERE DISCUTIR EL TITULO DE CAMPEON NACIONAL

Anoche recibimos el siguiente telegrama:

CAMAGÜEY, Septiembre 9.—DIARIO DE LA MARINA, Habana. — Federación Foot Ball Camagüey acordó Junta esta noche dirigirse a Federación Occidental autorizando a Deportivo Camagüey campeón de Camagüey y Oriente discutir con el Fortuna Campeonato Nacional; el Fortuna en correspondencia con Deportivo está de acuerdo en jugar. Se desea aquí que partidos se celebren entre ocho y trece Octubre.—Silva.

N. del R. — La Federación Camagüeyana lo que hará será dirigirse a la FOFA para pedirle que se discuta el título de Campeón Nacional con el que resulte ganador del título en la Habana. El Fortuna no es Campeón todavía, luego no está bien informada la Federación Camagüeyana. Nosotros creemos que este año no habrá Campeón, y lo mejor que harían los camagüeyanos serín jugar una serie por lo menos de dos juegos, jugando uno con el Fortuna y otro con la Juventud, que son los dos equipos que están pendientes de una resolución del Gobernador para proclamarse Campeón de Occidente.—Peter.

EN LA LIGA DEL ESTE

A continuación van los resultados de los juegos celebrados en el día de ayer en el circuito de la Liga Oriental:

Albany, 8; New Haven, 4.
Bridgeport, 6; Hartford, 5.
Springfield, 5; Waterbury, 3.
Springfield, 3; Waterbury, 2.
Providence, 8; Pittsfield, 1.

ASOCIACION AMERICANA

Zahniser, del San Paul, blanqueó al Kansas City y lo dejó en cinco hits aislados; el segundo juego entre estos dos clubs se suspendió por obcuridad en el noveno inning. Y el de Milwaukee y Minneapolis, por la misma causa, en el décimo. A continuación van los resultados de los juegos:

San Paul, 5; Kansas City, 0.
Kansas City, 4; San Paul, 4.
Milwaukee, 3; Minneapolis, 2.
Minneapolis, 4; Milwaukee, 4.
Indianapolis, 11; Columbus, 9.
Toledo, 7; Louisville, 4,

Earl Combs ha contribuído también al enorme éxito que han tenido los Yankees este año

El joven outfielder ha recibido muy poca publicidad, por eso muchos no le consideran.—Es el mejor center field de la Liga Americana.—Su trabajo como primer bate de los Yankees. Hay que verle jugar.

(CRONICA DE SAM PETERS)

Hay un jugador en la novena de los Yankees que parece condenado a recibir poca publicidad. Quizás será por que juega en la misma novena donde figuran Babe Ruth, Lou Gehrig, Tony Lazzeri y Wilcy Moore, que han realizado verdaderas maravillas en favor del team; quizás, por que realiza su trabajo con excesiva modestia, sin procurar los aplausos del público, ni buscar broncas tontas con los umpires o discusiones más o menos acaloradas con sus contrarios; quizás por que siempre ha sido un hombre callado, que se preocupa muy poco por los artículos de los periodistas, pero, el caso es que, Earl Combs, center fielder de los Yankees, viene jugando con extraordinario éxito en la presente temporada, sin que hasta ahora le hayan prodigado los elogios que merece.

De que es una estrella, no cabe discusión posible. El Col. Ruppert no permitiría en su team regular un jugador mediocre, dejando en el banco a players como Ben Paschal y Cedric Durst, que han demostrado en diversas ocasiones bien que saben darle a la pelota.

Para Miller Huggins, que le ha visto abrirse paso entre los outfielders de la Liga, a pesar del handicap grande que tiene en contra suya, jugando al lado de Bob Meusel y Babe Ruth, Combs es el mejor center field del circuito y uno de los players más útil de la novena.

Si usted ha seguido el trabajo de los Yankees en los dos últimos años, habrá oído decir que Combs posee un brazo sumamente débil; sin embargo, examine con cuidado los records de la Liga y verá que muy pocos corredores han pasado de primera a tercera, en un hit bateado por su territorio, y que son muy contados los que realizan el pisa y corre desde tercera, cuando le batean un fly al center field con un out y un hombre en antesala.

Es que Combs, aunque posee un brazo regular, resulta tan peligroso en sus tiros como Bob Meusel y Babe Ruth, por lo rápido que devuelve la bola, después de haber realizado la cogida.

Pregúntele usted a los pitchers de la Liga Americana qué jugadores ofrecen más dificultad para pitchearles, y vera que, entre los diez primeros, figura el nombre de Earl Combs. El joven outfielder posee el mismo estilo de Ty Cobb, y sabe batear lo mismo a los pitchers zurdos, que a los derechos. Basta decir que ha sostenido un batting de .342 en toda la temporada, para darse una idea de su labor.

Earl comenzó la season como primer bate de los Yankees y no ha sido sustituido todavía. Algo extraordinario, para un hombre que tiene seis piés de estatura y pesa 170 libras.

En la última serie celebrada por los Yankees con los Browns de St. Luis, durante su invasión por el Oeste, Combs logró embasarse nueve veces por diferentes métodos. Disparó un home run sobre las gradas del right field; bateó un triple entre left y center que metió dos carreras; dió dos tubeyes hacia el left; dos singles por el right; tocó una bola por tercera, recibió una base por bolas y alcanzó la primera por un error de sus contrarios. Un primer bate que realiza un trabajo como éste, puede considerarse un hombre peligroso para las novenas enemigas.

Fildeando, Combs no reconoce rivales. Su trabajo es de los perfectos, pudiendo decirse que luce tanto como Speaker, Cobb y Rousch en sus buenos tiempos. Lo mismo fildea hacia la izquierda, que de espaldas al infield, o detrás de la segunda base. Sus errores pueden contarse con los dedos, por eso muchos le consideran el mejor center field de la Liga Americana.

Todo esto es suficiente para que llamemos a Combs, "una de las estrellas del team Yankee"; pero, aun podemos hablar algo de su magnífica disposición para el juego.

Tiene en su trabajo un punto débil—el tiro —pero en conjunto es el tipo ideal del pelotero moderno. Jamás ofrece excusas cuando se equivoca y siempre pone gran interés en su labor. Lo mismo corre cuando batea un inocente roller al pitcher, que. cuando dispara un batazo entre los outfielders, con probabilidades de convertirlo en home run.

Si usted tiene oportunidad de ir a Nueva York en 1928, visite el Yankee Stadium y observe detenidamente el trabajo que realiza Earl Combs. Usted verá que sus batazos salen en todas direcciones y que siempre parece dispuesto a luchar por el triunfo de su club. Cuando es declarado out en una base, en una jugada apretada, o ponchado miserablemente por un umpire con una bola mala, se le verá un tanto sorprendido, pero de ahí no pasará. Sabe tomar su medicina como un hombre y no es de los que se pasan la vida protestando de los umpires. El cree que eso no es baseball y nunca se pasa de la linea.

Actualmente los Yankees tienen en su nómina cinco jugadores que tienen más popularidad que Earl Combs. Ellos son: Babe Ruth, Gehrig, Lazzeri, Meusel y Joe Dugan, pero todo se debe a la publicidad que han recibido. Earl juega tanto como ellos, trabaja con más entusiasmo y batea con la misma regularidad, lo suficiente para que le consideremos una fuerte columna en el firmamento del Col. Ruppert.

HABANA-MADRID

PROGRAMA OFICIAL PARA LA FUNCION CONTINUA QUE SE CELEBRARA DESDE LAS 3 A LAS 12 P. M. DEL SABADO 10 DE SEPTIEMBRE DE 1927

Primero Partido a 30 tantos, con apuestas: Rafael y Buendía, blancos, a sacar del cuadro 13 y medio, contra Guisasola y Pistón, azules ,a sacar del cuadro 13 y medio.

AVISO:

Teniendo en cuenta el pequeño tamaño de esta Cancha, y para evitar posibles confusiones, se establece la siguiente regla especial:

Toda pelota que después de salir del fontis, pegue en la pared del rebote y en el piso de la Cancha, volviendo de nuevo a tocar el frontis, sin haber sido antes devuelta legalmente por el bando contrario, se contará tanto para el bando que lanzó la pelota, sin que pueda ser devuelta después de tocar por segunda vez el frontis.

La Empresa.

Primera Quiniela de combinación a 6 tantos, con apuestas: Ochoa Menor, Creus, Pascau, Labat Menor, Guillermo y Rafael.

Segundo Partido a 30 tantos, con apuestas: Uria y Joaquín, blancos, a sacar del cuadro 13, contra Epifanio y Florentino, azules, a sacar del cuadro 13.

Segunda Quiniela de combinación a 6 tantos, con apuestas: Joaquín, Uria, Florentino, Salazar, Epifanio y Mir.

Tercer partido, amateurs a treinta tantos, sin apuestas.

Cuarto Partido, amateurs, a 30 tantos, sin apuestas.

Quinto Partido a 25 tantos, con apuestas: Ochoa Menor y Pistón, blancos, a sacar del cuadro 12, contra Hermanos Labat, azules, a sacar del cuadro doce.

Tercera Quiniela de combinación, a 6 tantos, con apuestas: Ibarlucea, Rafael, Guisasola, Labat Mayor, Buendía y Pistón.

Sexto Partido a 30 tantos, con apuestas: Guillermo y Salazar, blancos, a sacar del cuadro 14, contra Guisasola y Ugalde, azules, a sacar del cudro trece.

Cuarta Quiniela de combinación, a 6 tantos, con apuestas: Joaquín, Mir, Salazar, Arruti, Ugalde y Gárate.

Séptimo Partido a 30 tantos, con apuestas: Ibarlucea y Gárate, blancos, a sacar del cuadro 13 y medio, contra Arruti y Mir, azules, a sacar del cuadro trece.

PRECIOS DE LAS LOCALIDADES

Entrada general sin derecho a asiento reservado, pero pudiendo ocupar cualquiera que no está vendido	$ 1.20
Asiento de Cancha reservado desde las 3 a las 12 p. m.	0.40
Palcos:	
Palcos sin entradas. . . .	3.00
Entradas a Gradas:	
Entrada General	0.30
Delantero de Grada reservado desde las 3 a las 12 p. m. .	0.20

Notas:

No se dan contraseñas para salir del local.

De acuerdo con el reglamento de Espectáculos, la Empresa se reserva el derecho de modificar los partidos anunciados. Si por cualquier motivo se suspendiese el primer partido una vez jugados los primeros 15 tantos, no habrá derecho a la devolución del importe de la localidad.

La Empresa se reserva el derecho de negar la entrada al local a toda persona que no guarde la compostura debida o realice apuestas sobre el resultado final de las quinielas, sin obtener los boletos en las taquillas destinadas a su venta.

DE LA LIGA DEL SUR

Brown, pitcher del Memphis, le dió una lechada al Nashville que sólo pudo dar tres hits. A continuación van los resultados de los juegos celebrados ayer:

Mobile, 7; Birmingham, 4.
New Orleans, 5; Atlanta, 1.
Memphis, 5; Nashville, 0.
Little Rock, 7; Chattanooga, 5.

ACUMULADORES Exide

AL DEBILITARSE SUS ACUMULADORES

Si su arranque no tiene fuerza, al apretar el pedal, llame en seguida al vendedor, más próximo, de Exide; él le servirá.

De venta en agencias Exide en todas partes

THE ELECTRIC STORAGE BATTERY CO
Filadelfia, E. U. de A.

Distribuidores para Cuba
HAVANA BATTERY & SUPPLY CORP.
San Lázaro 77, Havana

EL ACUMULADOR DE LARGA VIDA
Automóviles—Aviación—Radio—Industrias

Ad. 4

M.E.C.D. 2016

EN NOVIEMBRE NOS VISITARA UN GRUPO DE ESGRIMIDORES MEXICANOS

BOXEO EN EL DEPENDIENTES

Véase a continuación el programa de boxeo y luchas que será ofrecido a los fanáticos, en el ring del Centro de Dependientes, el próximo domingo por la noche:

LUCHAS:

Abraham Kellman vs. Néstor Rodríguez.
Julián Fuentes vs. Pedro Urbezo.
Gabriel Sabbahg vs. Joaquín Sigarroa.
Tomás Gutiérrez vs. Isidro Silva.

STAR-BOUT

Sergio Valdés 186 libras, vs. Carlos Randín 190 libras.

BOXEO

PRIMER PRELIMINAR

José Ruiz, 192 libras vs. José Manzano 101 libras.
Suplente: Rufino García 102 libras.

SEGUNDO PRELIMINAR

Víctor Antolín, 108 libras, vs. Manuel Gil, 109 libras.
Suplente: César Canto, 109 libras.

TERCER PRELIMINAR

Evelio Mesa, 116 libras vs. Ramón Rodríguez, 115 libras.
Suplente: Guillermo Otón, 115 libras.

SEMI-FINAL

Rodolfo de Armas, 126 libras, vs. Andrés Vives, 124 libras.
Suplente: Miguel Ribot, 126 libras.

STAR-BOUT

Y discusión de la faja Light. Manuel Muñiz, 135 libras, vs. Augusto Alvarez, 134 libras.

NOTA: Si algunos de los boxeadores, por cualquier motivo, no pudiesen boxear en este programa oficial, los suplentes que tomen parte en dicho programa, discutirán las fajas de sus divisiones, pues esta pelea es la semi-final del Campeonato.

Reunida la comisión en el día de ayer y habiendo oído el parecer de los señores referees y jueces y también la indicación del doctor Adolfo González, acuerda no dar la pelea del domingo pasado en el Star Bout de los boxeadores Augusto Alvarez y Francisco Viera, ganada por el primero y sí separar del Campeonato al señor Francisco Viera, por indicación facultativa.

Segundo acuerdo: La comisión acuerda que vuelvan a pelear el señor Salvador Quevedo y el señor Pedro Falcón para discutir la faja Welter, pues el señor Pedro Pablo Falcón estaba en dicha pelea como suplente, por lo tanto, no estaba en perfecto training.

Se recomienda a los señores boxeadores que el viernes, a las 6 de la tarde estén todos presentes en el Stadium del Gimnasio.

ALMANAQUE DEPORTIVO

1927 SEPTIEMBRE 1927

9

HOY HACE UN AÑO QUE...

Los Browns de St. Luis vencieron al Chicago White Sox, en el décimo inning, rompiéndole la cadena de triunfos consecutivos que estaban confeccionando.

El Filadelfia Nacional derrotó al Chicago Cubs, teniendo éste al pitcher Bush en el box que había ganado ocho seguidos.

El club Reading de la Liga Internacional perdió su 18 juego consecutivo que fué al propio tiempo, el 116 de la temporada.

No encuentra peleas

"Tiger" Flowers, ex-campeón mundial de la división middle weigth acaba de asegurar en New York, que últimamente ha recorrido más de 200,000 millas por los Estados Unidos, Méjico, Cuba y Canadá, sin poder conseguir una pelea de boxeo. Su manager, Walk Miller, está desesperado y se cree que pronto embarcará rumbo a la Argentina, en la esperanza de encontrar buenos bouts.

¡Saque Otra Muda!

PUESTO que es tan sabroso ponerse una "B. V. D." limpia y fresca, no hay por qué no darse el gusto con más frecuencia. Téngala en abundancia. Es la ropa interior mejor cortada, más cómoda y más durable que existe.

Mire a ver si es "B.V.D."

Todas las piezas llevan esta etiqueta tejida en rojo.

MADE FOR THE B.V.D. BEST RETAIL TRADE (Marca Registrada)

The B. V. D. Company, Inc., N. Y.
85 cts. en E. U. A. En Cuba 85 cts.
SOBRE MI QUIERO SOLO "B.V.D."

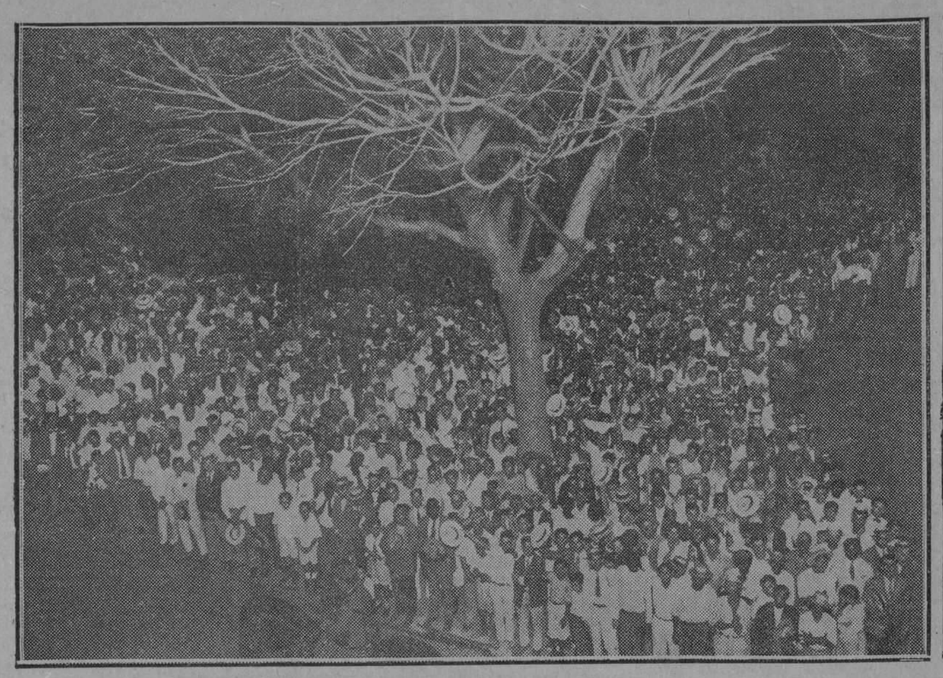

Aquí presentamos tres aspectos gráficos del público que invadió los alrededores del DIARIO DE LA MARINA en la noche de antier para conocer el resultado del encuentro boxístico entre Paulino Uzcudun y Tom Heeney, información que como en veces anteriores transmitimos por medio de nuestro aparato Magna Vox. Solamente podemos ofrecer "pedazos" de aspectos, hasta donde alcanzó la luz del magnesio. En la parte superior izquierda corresponde a la calle del Prado, en la derecha a la calle de Teniente Rey, y en la foto inferior un aspecto interior del gran salón de Redacción del DIARIO en los momentos de estarse haciendo la transmisión al público de las noticias cablegráficas que nos llegaban por dos hilos directos desde junto al mismo ring de Madison Square Garden donde se estaba celebrando el feroz combate entre el vasco y el neo-zelandés

Sportfolio

Cuántas series mundiales ha jugado Babe Ruth? Ha dejado de batear trescientos alguna vez?

Qué peso tenía el boxeador Jack Nompareil Dempsey? Quién es el actual campeón middle weight del mundo?

Para cuantos teams ha pitcheado Flint Rhem, que ahora juega del St. Luis Nacional? Quién posee más veloicidad Root o él? Cuántos años lleva en las Mayores?

Que score tuvo el set más largo del partido de tennis jugado entre Ms Loughlin y Brooke, hace quince años, en la Copa Davis?

Se le apunta un ponchado al pitcher que lance un wild pitch como tercer strike, aunque el bateador llegue a la primera?

Cuál de estos dos jugadores es mejor: Roush o Kiki Cuyler? Quién tiene más control, Alexander o Walter Johnson?

Cuál es el record de hits seguidos en las Grandes Ligas? Quién tiene el record de juegos seguidos bateando de hit?

Porqué no pitchea el lanzador Myles Thomas de los Yankees ¿Dónde se encuentra Everett Scott?

Quién es más alto Eppa Rixey o Lefty Groves? Quién es el pitcher de más velocidad en la Liga Americana?

RESPUESTAS A LAS PREGUNTAS DE AYER

El Boston Red Sox derrotó al Filadelfia, 4 x 1. el día primero de septiembre de 1906, siendo éste, el match más largo que se ha jugado en la Liga Americana, pues duró 24 innings.

La venta del ejemplar "Call Boy" por $300.000 pesos constituye un record mundial, según las estadísticas hípicas.

El Club Detroit figuró en la Liga Nacional desde 1881 a 1888 inclusive. Los Tigres han figurado 3 veces en serie mundial. En 1907, 1908 y 1909. Perdieron las dos primeras a manos del Chicago y la última con los Piratas.

La última pelea de Jack Johnson tuvo efecto en 1924, contra Homer Smith, a quien venció después de diez rounds.—Sid Terris tiene actualmente 25 años.

Si con hombres en primera y segunda y un out, el bateador toca la bola y el pitcher tira a tercera siendo todos quietos, el scorer debe apuntarle un sacrifice al hitter.

El Chicago White Sox posee el record de victorias consecutivas en la Liga Americana con 19 en la season de 1906. Los Gigantes poseen el record mundial, con 26 victorias en la season de 1916.

Chick Evans no ha ganado nunca el campeonato de golf entre los inter-colegiales.

La ciudad de Filadelfia tuvo un team en la Liga Internacional en la season de 1892, terminando en décimo lugar. Eddie Rommel lleva siete años en el team. Fué comprado al Club Newark de la Liga Internacional, sin que se sepa el precio de compra.

El umpire debe ser notificado por el capitán del team cuando un hombre es enviado a correr por otro que se encuentra en las bases.

Los Gehrig bateó 179 hits en 1926. Batea más largo que Babe Ruth y en forma de línea. El Bambino tiene 33 años cumplidos.

Lea Mañana: SPORTFOLIO.

Nuevos records de track para mujeres

Siete nuevos records, tres mundiales y cuatro de los Estados Unidos, fueron establecidos por las atletas americanas en el reciente track meet de mujeres celebrado en Eureka, California.

Los records son los siguientes

MUNDIALES

Carrera de 60 yardas con obstáculos: Miss Helen Filkey, de Chicago, 8 1|5 segundos.

Lanzamiento de la Jabalina: Miss Margaret Jenkins, de California, 127 pies 3 1|2 pulgadas.

Lanzamiento del disco: Miss Lillian Copeland, California, 103 pies, 8 5|16 pulgadas.

RECORDS NACIONALES

Salto alto: Miss Catherine Maguire, St. Luis, 5 pies 1|2 pulgadas.

Shot Put: Miss Lilliam Copeland, Calinoria, 39 pies 6 1|8 pulgadas.

Salto largo: Miss Eleanor Ehgged Patterson, Oakland, 17 pies 1 3|4 pulgadas.

Lanzamiento de una pelota oficial: Miss Jenkins, 233 pies, 11 1|2 pulgadas.

Crónica de Esgrima

PROBABLE VISITA DE ESGRIMISTAS MEJICANOS

En amena e interesante charla sostenida días ha, con el caballeroso profesor de armas del Vedado Tennis Club, General Calixto Ramírez Garrido, hubimos de enterarnos de la grata nueva.

Según carta recibida por el señor Ramírez Garrido, y escrita por su amigo y compañero el profesor mejicano señor Rafael David, para el próximo mes de noviembre tienen preparada una visita a la Habana varios tiradores de Méjico, y a quienes, además, acompañarán dos bellas muchachas, hábiles cultivadoras del arte de las armas.

Con solo pensar en la probabilidad de ver nuevamente en acción al ya veterano maestro David, significa un motivo justificado de júbilo. Nosotros tuvimos oportunidad, en una mañana inolvidable, en Ciudad Méjico, de ver tirar al maestro David, y gozamos lo indecible, contemplándole, florete en mano, trabajar con la suavidad y soltura peculiares en los privilegiados que dominan la fina arma de salón. Fué en la Sociedad de Ingenieros de la Ciudad de los Palacios, donde, ante nuestra vista, se nos mostró el profesor David en todo lo que vale, a pesar de sus años, que ya le hacen, en ocasiones, flaquear bastante.

Además, de venir los tiradores mejicanos, en el mes de noviembre próximo, tendremos con ellos, la visita de Grissi, el joven floretista azteca, clásico, elegante, veloz, impecable... De escuela francesa neta, Grissi, al igual que su profesor el maestro David, es un tirador de los que cautivan cuando se les ve en acción.

También prometen su visita amateurs del calibre de Guillén y de Cossio, "ases" indiscutibles en el manejo de la espada.

¿Verdad que es agradable esta noticia?

Tendremos, pues, de realizarse el viaje de esos esgrimistas mejicanos, oportunidad propicia para patentizarles nuestro agradecimiento y admiración.

Ojalá se convierta en realidad lo que hasta hoy es una bella promesa, salida de los labos del General Calixto Ramírez Garrido.

AIZ

ULTIMOS ESCRUTINIOS DE NUESTRO CONCURSO DE BASE-BALL

LISTA DE LOS QUE ACERTARON LOS JUEGOS CELEBRADOS EL JUEVES DIA 8 DE SEPTIEMBRE.—CINCO PUNTOS

ALVAREZ, ANTONIO; Independencia y Maceo, Agramonte.
ALZUGARAY, JESUS; Independencia y Maceo, Agramonte.
ABELLA, JOSE; Luz y Reyes, Víbora.
ASTORECA, FLORENCIO; Clara Barton 15, Sagua la Grande.
ARIAS, MANUEL; Kabana 110, Habana.
BENITEZ, PEDRO; Basarrate 1, Habana.
BALBIN, PELAYO; Concha 3, Habana.
BOUZA, ALEJANDRO; Zanja 59, Habana.
CASASI, RAMON; Cuba 63, Güira de Melena.
CALVO, ALFREDO; Muralla 67, Habana.
ECHEVERRIA, GUILLERMO; San Cristóbal 23, Las Cañas.
ECHEVERRIA, RAMIRO; San Cristóbal 23, Las Cañas.
FERNANDEZ, ROGELIO; Chaple y Esperanza, Cerro.
GONZALEZ, JOSE; Manrique 18, Habana.
GONZALEZ DEL RIO, JOAQUIN; Obrapía 31, Habana.
MIRANDA, AMELIA; Ave. de Brasil 27, Habana.
MIÑON, ALEJANDRO; San Lázaro 476, Habana.
MARTIN, EDUARDO; Maloja 17, Habana.
OTERO, ISAAC; Monte 7, Habana.
PEREZ LAMY, PEDRO; Habana 50, Habana.
PEREZ LAMY, GUILLERMO; Habana 50, Habana.
PEREZ MONTES, JUAN; Martí 24, Guantánamo.
PEREZ LAMY, JOSE; Habana 50, Habana.
RAMIREZ, FRNCISCO; Cerro 841.
RIAÑO, MATIAS; Amistad 24, Habana.
SANCHEZ, EUGENIO; Apartado 123, Florida.
SAN MARTIN, BERNARDINO; Mesa 22, Colón.
SURIS, ROMAN; Contreras 21, Matanzas.

Los primeros hitters de las Grandes Ligas

Véase acontinuación los primeros hitters de las Grandes Ligas, según los últimos records:

LIGA AMERICANA

	V.	C.	H.	Ave.
Heilman, Det.	412	94	162	3332
Simmons, Phil	351	75	138	3931
Gehrig, N. Y.	496	131	191	387
Combs, N. Y.	552	119	194	352
Cobb, Phila.	433	93	152	351

Fothergill, del Detroit, era el líder el año pasado con 392.

LIGA NACIONAL

	V.	C.	H.	Ave.
P. Warner Pitts	534	105	207	397
Harris, Pitts	322	48	116	360
Hornsby N. Y.	465	109	166	357
Stephenson, Chi.	494	82	170	344

Hargrave, del Cicinnati, era el líder el año pasado con 367.

Los leaders entre los Big-Leaguers

Los líders en los distintos departamentos del juego, de las Grandes Ligas son:

LIGA NACIONAL

Batting: Paul Waner, Piratas	397
Carreras: Lloyd Waner, Piratas	114
Hits: Paul Waner, Piratas	207
Tubeyes: Paul Waner, Piratas.	39
Tribeyes: Paul Waner, Piratas.	19
Jonrones: Hack Wilson, Cubs	26
B. robadas: Frish, Cardenales	86
Pitching: Benton, Gigantes	14 victorias y 4 derrotas.

LIGA AMERICANA

Batting: Heilmann, Tigres	393
Carreras: Gehrig, Yankees	131
Hits: Conmbs, Yankees	194
Tubeyes: Burns, Indios	49
Tribeyes, Combs, Yankees	18
Jonrones: Ruth, Yankees	49
B. roladas: Sisler, Browns	27
Pitching: Hoyt, Yankees	19 victorias y 5 derrotas.

Nota: Estos records son oficiales, dados a la publicidad por Al Munro Elías, compilador oficial de las Grandes Ligas.

USE SANITUBE

Para EVITAR las enfermedades secretas. Cuidado con las imitaciones. Pida folletos á la Agencia en Cuba,

Farmacia Dr. Espino

Zulueta 36½, Habana

Tópicos Futbolísticos

(A CARGO DE "PETER")

Noticias y Comentarios

El Real Madrid ganó su segundo encuentro en Méjico, anotando media docena de goals, tres en cada "half", al Asturia, un equipo que ha tenido muy buenas actuaciones últimamente.

Félix Quesada, Capitán del Real Madrid ha declarado a un representante de la United Press que el equipo saldrá para Veracruz con rumbo a España el día 21 del corriente mes.

Quiere ello decir que lo que se decía de que los "merengues" volverían a jugar en La Habana, nos va pareciendo un cuento.

Desde un principio se recordará que nos negamos a creerlo, y después de lo que se les escatimó el porcentage del partido que jugaron, muchísimo menos.

El día 25 de este mes comenzará el Campeonato de la región del Centro, pero el equipo de los madrileños debutará en el campo del Racing, con este equipo, el 16 de octubre.

Aun cuando algunos periódicos daban por fallado ya, hace algunos días, la protesta que elevó el Fortuna al Gobierno de la Provincia, a estas horas podemos garantizar que todavía no se ha resuelto nada.

Lo más probable es que el Gobernador, antes de dar su veredicto en la protesta llamará a su despacho a una comisión compuesta de personas conocedoras del asunto, peritas en el juego, para oir sus pareceres.

Gracias a Dios y no sabemos también a qué señores federativos vamos a tener el domingo entrante dos buenos juegos de balompié.

Aun cuando no se celebrarán esos dos partidos en el orden que nos dijeron los señores José María Prieto y Adolfo de Arriba, sino en sentido inverso.

Es decir, que primero juegan Juventud y Centro Gallego, y después los eternos rivales, ahora más que nunca, Fortuna e Hispano.

Creemos innecesario anunciar lo que será el choque de tigres y osos.

Así, pues, nos concretamos a decir que en el match inicial, en el de toros y dromedarios, reprisarán Jacobo Torres y Turquito.

Que es un aliciente más.

Los organizadores del Concurso "González Byass" se han propuesto "tumbar los palos" allá por los predios de "La Polar" y a fé de hombres sinceros que lo conseguirán.

El domingo se jugará el primer match entre los dos Campeones del Circuito Habanero, "Deportivo P. Fernández" y "Deportivo Polar", encuentro que comenzará a las cuatro y cuarto de la tarde, pero antes se efectuará, como "entremés" un match de base ball entre los clubs Puentes Grandes y Estrella.

Y como si esto fuera poco, nos dicen que amenizará la fiesta deportiva un sexteto musical.

Todo por el precio "ómnibus" de treinta centavos que vale la entrada.

El conocido industrial señor Claudio Conde se ha vuelto loco de remate y le ha dado la locura por quedarse bruja a fuerza de gastarse su capital en premios para los clubs futbolísticos y para los jugadores.

En estos días está atareado en la confección de las bases para un Concurso en el que se propone regalar una guagua automóvil para la conducción de los jugadores al campo de juego, dos ortofónicas de las mejores que encontró en la Casa Humara y una Copa de plata.

Vayan, pues, preparándose los aficionados.

Que la cosa se va a poner "de guagua y ortofónica".

Los del Iberia van a sentar sus reales en la noche de hoy sábado, que será día de los futbolistas amantes de las gratas fiestas en el Cabaret "Hollywood", situado en el último piso del edificio Ford, situado en la Calle 23 esquina a O, a la entrada del faubourg del Vedado.

Lugar el más fresco de la Habana y el más a propósito también para una verbena.

Las damitas que concurran a tan brillante fiesta serán obsequiadas con valiosos regalos, entre los cuales sabemos que hay dos primorosos estuches, uno de perfumería y otro de manicure, un abanico y perfumes y bombones y no sabemos cuantas cosas más.

Por el pedido de billetes familiares que se ha hecho para disfrutar de la verbena, se puede predecir un éxito clamoroso, tal vez como no lo han soñado los Campeones footbolísticos del año pasado.

Hasta las cinco de la tarde se continuará la expendición de entradas en la casa social, de Teniente Rey 71.

También por la noche, en la entrada del Cabaret, podrán adquirirse, pero se corre el riesgo de que se acaben, porque el entusiasmo que hay para dicha fiesta es enorme.

Un acontecimiento social, quizás el más grande que se registre en las páginas sociales del Real Club Iberia.

La Juventud Deportiva Castellana celebrará esta noche el baile mejor del año en los salones del Centro Castellano.

Lo más selecto del elemento bailador concurrirá hoy a la casa de Castilla en donde la famosa orquesta del maestro Alfredo Sainz y un popular son tendrán a su cargo el programa de esta fiesta bailable.

La comisión de fiestas que con toda su actividad ha venido laborando tiene en secreto un gran número de sorpresas que dará a conocer esta noche.

Muy agradecido al presidente, señor Olegario L. Cuenllas, por la invitación que nos envía.

Un pitcher para los Senadores

Ralph Judd, pitcher derecho del club Peoria, de la Three Eye League, ha sido adquirido por los Senadores de Washington, según acaba de anunciar el presidente Clark Griffith. El joven lanzador ha recibido órdenes de incorporarse enseguida al club, esperándose que vista el uniforme el día 12 de Septiembre. El precio de compra no pudo saberse.

LIGA NACIONAL DE AMATEURS

Véase a cotinuación los cuatro juegos señalados para mañana domingo día 11, que serán todos de muchísimo interés.

EN MARQUESES FIELD

A primrea hora. Habana Yacht Club vs Vedado Tennis, y después Loma Tennis contra el Atlético de la Policía.

EN EL STADIUM

A la una y media: Ferroviario contra Atlético de Cuba, siguiendo más tarde el esperado encuentro, entre Caribes y Blanqui-Negros.

NOTAS DEL DIAMANTE

Contestación a las últimas cartas que hemos recibido:

BOLINAGA, Regla.—De las tres novenas que usted ha seleccionado, la mejor, a juicio nuestro, es la integrada por: Earl Smith, catcher; Root y Hoyt, pitchers; Lou Gehrig, primera base; Honrsby, segunda base; Traynor, tercera base; Jackson, short stop; Goslin, lef field; P. Waner, cente y Babe Ruth, right.

Este conjunto hay cuatro hombres que parecen seguros en el All-Stars team que selecciona Babe Ruth todos los años. Ellos son: Gehrig, Traynor, Jackson y Goslin. De los otros dos conjuntos nos gusta mas el que tiene a O'Farrell en el catcher.

JAIME AGUSTI, San Felipe.— Su selección: Smith, catcher; Gehring, primera base; Frisch, segunda; Tray nor tercera; Wright, short stop; Cy Williams, left field; Babe Ruth, center field; Ty Cobb, right field y Lyons y Haines pitchers, se nos antoja muy mal colocada.

Hoy en día Travis Jackson es el mejor short stop del mundo, Goslin, Meusel, Lloyd Waner, Stephenson y Fothergill son superiores a Cy Williams, Babe Ruth ha jugado muy poco el center field. Casi siempre actúa en el left o en el right. Paul Waner parece mejor que Ty Coob.

EDUARDO LENS, Habana.—Perdóneme que no le haya publicado antes su selección. Tenía mucho trabajo y poco espacio para este asunto. Está usted en lo cierto en cuanto a Babe Ruth. Pero, debo advertirle que me gustaría más Goslin en el left field que Barnhart. También encuentro mal la colocación de Cochrane en el catching. Este buen señor fué una estrella en 1924, pero actualmente figura en el montón. Smith, O'Farrell, Gooch, Hargrave, Hartnett y Wilson son mejores que él. Los pitchers que usted ha escogido no están actuando muy bien. Vance y Hoyt formarían una pareja ideal. Tampoco estamos de acuerdo con el short stop. Wright, Jackson, Sewell, Koenig y Adams han lucido mas este año.

Fíjese bien en su selección: Cochrane, catcher; Barnes y Ruether, pitchers, Gehrig, primera base; Honrby, segunda; Traynor, tercera base; Farrell, short stop; Barnhart, left field; Simons, center y Heilman, ritgh. No vé usted mismo la debilidad de algunas posiciones?

JOSE SUAREZ, Habana.—De los dos teams por usted seleccionados, el team "A" es bastante superior al otro. Todas sus posiciones están bien defendidas, vease sino:

Hartnett, catcher; Root y Lyons, pitchers; Gehrig, primera base; Honrsby segunda base; Traynor, tercera base; Jackson, short stop; Babe Ruth, left field; Simons, center field y Paul Waner, right.

MIGUEL JACOME, Central España, Perico.—Ha hecho la siguiente selección: Hartnett, catcher; Root y Pennock, pitchers: Gehrig, primera base; Honrsby, segunda base; Traynor, tercera base; Jackson, short stop; Goslin, left; Paul Waner, center y Babe Ruth, right.

Team perfecto que puede rivalizar con el mejor que se seleccione.

INCOGNITO, B. C. Habana.—Selecciona el siguiente All-Star con players de las Mayores:

Luke Sewell, catcher; Vance y Lyons, pitchers; Gehrig, primera base; Honrsby, segunda; Traynor, tercera; Jackson, short stop; Babe Ruth, left; Earl Combs, center y Paul Waner, right.

CEFERINO PRESMANES, Habana.—Hace la siguiente selección de jugadores:

Hartnett, catcher; Lyons y Pennock, pitchers; Gehrig, primera base; Honrsby, segunda; Traynor, tercera; Jackson, short; Goslin, left; P. Waner, y Heilman, right.

MARIO HERNANDEZ, Zenea 187, Habana.—Combina su All-Star con los siguientes players:

Harnett, catcher; Root y Hoyt, pitchers; Gehrig, primera base; Honrsby, segunda; Traynor, tercera; Barhart, left; Jackson, short stop; Paul Waner, center y Heilman, right.

A LOS QUE NOS ENVIAN SELECCIONES.—Sentimos decirle a todos los fanáticos que nos enviar. selecciones estelares, que nos resulta muy difícil darle publicidad a todas las que recibimos; primero, por el poco espacio que disponemos y, segundo, por que muchas de ellas son iguales. Para el año que viene, por esta fecha, es probable que organicemos un concurso sobre este asunto, y entonces, podrán todos enviar cuantas selecciones deseen.

Liga Inter-Social

Los cinco juegos de la Liga Intersocial de Amateurs, señalados para mañana domingo, día 11 son los siguientes:

EN FERROVIARIO PARK

Por la mañana a las nueve en punto Dependientes contra Vasallo y Bárcena.

Por la tarde, a la una y media, Deportivo Seguros vs. Comunicaciones y después, Areca contra el San Carlos.

EN VIBORA PARK

A primera hora Atlético de Lawton contra Hermanos Maristas, y seguidamente, Havana Central contra Centro Andaluz.

GINEBRA AROMATICA DE WOLFE

LA UNICA LEGITIMA

Importadores Exclusivos

en la República

PRASSE & CO.

Telefóno A-1694 - Obrapía, 17 - Habana

PARA LAS VIAS DIGESTIVAS :: VIAS URINARIAS :: ARTRITISMO

Envasada solamente en los manantiales situados a 800 pies sobre el nivel del mar en el pueblo más sano y más pintoresco de Cuba.

AGUA DE SAN MIGUEL

LA MAS FINA DE MESA. EXIJALA EN SUS COMIDAS NO ADMITA OTRA EN CAMBIO

Proveedores de S. M. Alfonso XIII. Declarada de utilidad pública desde 1894. Gran Premio en las Exposiciones de Panamá y San Francisco.

24 ½ Botellas $1.70
Botellón de 20 litros . $1.00

Completamente natural sin la adición del gas carbónico muchas veces perjudicial para la salud.

Haga sus pedidos a los Agentes en la Habana: Sres. GARCIA Y PARELLADE
Almacén de Víveres Finos LA LUNA, Calzada y Paseo, Vedado.—TELEFONOS: F-1078, F-2398

M.E.C.D. 2016

SOCIEDADES ESPAÑOLAS

ASOCIACION CANARIA

EN EL PUEBLO DE BELLAMOTA, PROVINCIA DE SANTA CLARA, SERA CREADA UNA IMPORTANTE DELEGACION. —BRILLANTISIMA LABOR DEL SEÑOR SOTERO MEDINA Y DE OTROS ASOCIADOS.—HAN INSCRIPTO PARA LA NUEVA DELEGACION CIENTO QUINCE NUEVOS SOCIOS.—RECIBIDAS LAS SOLICITUDES POR LA SECCION DE PROPAGANDA. —LAS LISTAS SOCIALES CRECEN RAPIDAMENTE, GRACIAS A ESA PATRIOTICA LABOR.

Conforme anunciábamos en nuestra edición de ayer, empezamos a referirnos hoy a la, por todos conceptos brillantísima labor que vienen realizando con el mayor entusiasmo y con los mejores deseos, un gran número de asociados de la Asociación Canaria residentes en toda la República, iniciando estas informaciones para dar a conocer los elevados propósitos que animan a los elementos canarios y simpatizadores residentes en el pueblo de Bellamota, ubicado en la provincia de Santa Clara. La brillante gestión encaminada a la plausible finalidad de crear allí una importante delegación de la Asociación Canaria y que vienen realizando los señores Sotero Medina y Lorenzo González, eficazmente ayudados por las Delegaciones de Florencia y Morón, merecerá al ser conocida, la eterna gratitud de todos los componentes de la colectividad canaria y el reconocimiento por parte de ésta hacia quienes tan brillantemente luchan por engrandecerla.

La Sección de Propaganda ha recibido de dichos señores el formal ofrecimiento de aportar a las listas de la Asociación Canaria cuatrocientos nuevos asociados y reafirman ese ofrecimiento con la remisión adjunta a su solicitud, de ciento quince nuevas inscripciones, muchas de ellas con recibos de cuotas especiales por años adelantados.

Esta labor es, precisamente la que todos los elementos canarios y sus simpatizadores deben realizar en los lugares en que cada uno se encuentre; todos deben dar una demostración, práctica y elocuente de que ansían de veras el progreso y engrandecimiento de la Asociación Canaria y deben contribuir, por todos los medios a su alcance, a lograr que el pabellón conario ondee en todos los pueblos de la República.

Los señores Medina y González, a que nos hemos referido, habrán de gozar en lo adelante, de la mayor admiración de todos los elementos canarios; la labor por ellos realizada les hace acreedores a todas las distinciones. Véase a continuación la relación de los señores que ellos han inscripto para formar la nueva Delegación: Por el señor Sotero Medina, los señores Juan Castillo Touset, Eloy Camacho Leal, Roque Pérez González, Manuel García Bravo, Paulo Rodríguez González, Juan Silverio García, Abelardo Castillo Quintanilla, Juan Pérez Caraballo, Juan Guerra Bravo, Florencio Padilla Ramos, Benjamín Valdés González, Pedro Reyes, Mariano Valdivia Llorente, Eusebio Valdivia Llorente, Manuel Pujal Oropesa, Bonifacio Pujol, José Camacho Guerra, Antonio Losada Pérez, Pablo García González, Lázaro Domínguez González, Jesús Pérez Rodríguez, Manuel Cinta Berjel, Delio Quintana Cardoso, Fidel Pérez Salas, Antonio Rodríguez Vasallo, Angel Llanes Castro, Pedro Alcántara Ruiz, Julián Pérez Martínez, Rafael Valdés González, Gabriel Valdés González, Jorge Herrero Brito, Benito Martín García, Inocente Pérez Rodríguez, José Rodríguez Morales, Manuel Peraza Castillo, Miguel Verano Rodríguez, Mariano Castro y Castro, Clotilde Alvarez Herrera, Manuel Martín Rodríguez, José Plasencia Plasencia, Joaquín Ramírez Mesa, Salvador Arzola Montesinos, Domingo Bencomo Rodríguez, José Alvarez Sangil, Rosendo Méndez Francisco, Marcelino González Santana, Manuel Hernández Batista, Silverio Cañizares Valdés, Luis Cañizares Valdés, Gerardo García Sánchez, Claro Díaz Gómez, Ceerino Sánchez Sánchez, Ruperto Arzola González, José Díaz Balmaseda, Francisco Alfredo González Santana, Merardo Peraza Roja, Pedro José Rodríguez Pujol, Benjamín Rodríguez González, Miguel Rodríguez Pérez, Antonio Ruiz Pérez, José Lorenzo Gómez, Severino Cárdenas Ramírez, Epifanio León Plasencia, Ciro González Alfonso, Jesús Rojas Fernández, Pastor Jiménez León, Cristóbal García Bravo, Basilio Hernández Morales, José Hernández Acevedo, José Sánchez Lugo, Juan Rodríguez García, Joaquín Díaz González, Ramón Trillo Fehnández, Lorenzo Torres Gil, José Domínguez Guerra, Otilio Quintanilla Castillo, Manuel González Cabrera, Eleno Chávez Carabeo, Víctor Piña Padrón, Guillermo García Hernández, Jesús Echemendía González, Herminio García González, Celedonio Delgado Rodríguez, Salvador Gil Díaz, Domingo Acosta Pérez, Domingo Yanes Amador, Cristóbal García Roque, Epifanio González Cabrera, José Manuel Luis Rodríguez, Pedro Avila Claudio Rodríguez Gómez, Manuel Castañela Castillo, Luis Pérez Echemendía, Jesús Padrón López, Antonio Cervantes Vega, Félix González González, José Agustín Navarro, Teodoro Brito Clemente, Pablo María García, Bautista Echemendía Carabeo, Manuel Ortiz Bosque, Wenceslao Luna Pérez, Melanio Echemendía González, Fidel Tejera Carabeo, y por el señor Lorenzo González, los señores Donato Rubio López, Elario Laudencio González Cabrera, Vicente Cabrera Gómez, Francisco Castro Castro, Manuel Herrera Brito, Francisco Castro, Armando Pérez Vidal y José González Domínguez.

Es de esperarse que el proceder de estos señores tenga muchos imitadores, pues aparte de que contribuyen al engrandecimiento de la Asociación Canaria, habrán de experimentar la íntima satisfacción que proporciona el cumplir con uno de los más elementles deberes que todos tenemos para con la tierra en que hemos nacido, a la que hemos de engrandecer y dar prestigio en todos los momentos y desde cualquier lugar en que nos encontremos.

Centro Vasco

Programa de la gran excursión vasca al Central Hershey que se celebrará el 11 de Septiembre.

Hora de salida: nueve a. m.

Orden de la fiesta

A las nueve a. m., reunión de los excursionistas en la Paradero del F. C. de Hershey en Casa Blanca.

A las nueve y diez a. m., se dispararán palenques y voladores anunciando la alegría de la fiesta.

A las nueve y treinta, salida del tren especial que conducirá a los excursionistas al Central Hershey.

A las once y treinta a. m., interesante partido de foot-ball entre los equipos Hershey F. B. C. y Centro Vasco.

A las doce y quince p. m., "Aurresku".

A la una p. m., almuerzo, que será servido por el restaurant del Hotel, siendo amenizado por la afamada orqudsta de Aniceto Díaz, de Matanzas, que tocará escogidas piezas de su repertorio.

A las dos p. m., gran matinee bailable.

A las seis p. m., regreso de la excursión.

Menú

Entremeses: Jamón en dulce; queso gruyere, pierna de carnero, mortadella, pavo, aceitunas y pepinos, espárragos.

Entradas: Pargo al horno, paella a la Valenciana, ensalada mixta.

Postres: Pudín diplomático.

Café.

Vinos: Rioja clarete Bodegas Bilbaínas; Cerveza Polar; Sidra "El Gaitero" y Tabacos "Petit Cetros" Crédito.

Programa bailable

Primera parte. — Pasodoble, danzón, fox, danzón, schotis, fox, danzón y jota.

Intermedio "Chistu".

Segunda parte. — Pasodoble, danzón, fox, danzón, fox, danzón, poutpourrit y pasodoble.

(Dedicado al Presidente de la Comisión.)

Por la afamada Orquesta de Aniceto Díaz.

Club Belmontino

Presidida por el señor presidente titular, don Jesús Hevia, ha celebrado esta sociedad el día 5 del corriente junta directiva ordinaria, para tratar importantes asuntos, entre otros, el celebrar a últimos de este mes, una matinee bailable en beneficio de sus socios, para la cual, la comisión de festejos, gestiona la concesión de uno de los hermosos locales que la Nueva Fábrica de Hielo posee en La Tropical, nombre bien conocido de todos como lugar preferente para toda clase de fiestas, y por su agradable y sabrosa cerveza. Se acordó contribuir con nuestro óbolo a la hermosa obra iniciativa de S. M. don Alfonso XIII, de la ciudad Universitaria, que se levantará en Madrid, y que por su grandeza será orgullo de España y de todos los que a ella contribuímos.

También se acordó tomar un palco para el beneficio de la Beneficencia Asturiana en el Teatro Payret, representando a esta sociedad, su presidente electo, don Jesús Hevia y cinco miembros de la directiva.

Se trató el asunto del panteón, que esta sociedad levanta en el Cementerio Colón, cuya obra quedará pronto terminada.

Juventud Mugardesa

En Junta celebrada por esta Directiva con fecha 1 del corriente, se conoció de varios presupuestos de contratistas para la construcción del Panteón en el Cementerio de Colón, quedando la Comisión nombrada, encargada de ultimar los detalles para su construcción.

Al mismo tiempo ha sido nombrado Delegado en la Quinta "La Benéfica" para avisar los enfermos que se hallen recluídos en la misma, al señor José Deus Badía.

Organizar de acuerdo con las Secciones de Propaganda y Recreo y Sport una fiesta bailable en el local social, así como celebrar la tradicional fiesta de Nuestra Señora de la Merced.

Empresa Naviera de Cuba

S. A.

Habiendo acordado el Consejo de Administración de esta Empresa, en sesión celebrada el día 29 de Agosto del corriente año, repartir el dividendo número treinta y nueve de uno y tres cuartos por ciento de su valor nominal a las acciones preferidas, correspondiente al último trimestre no pagado, se hace saber a los señores accionistas que podrán hacerlo efecto a partir del día 15 del corriente, en las Oficinas de la Administración de la Empresa, San Pedro No. 6, de 9 a 11 y de 2 a 4, todos los días hábiles.

Habana, Septiembre 2 de 1927.

LUIS OCTAVIO DIVIÑO, Secretario.

Juventud Artística Gallega

LA FIESTA DE SU INAUGURACION

El próximo domingo, día 11, tendrá lugar la inauguración oficial del local de Juventud Artística Gallega.

Han sido invitados para este acto el ilustrísimo señor Cónsul general de España, el señor Secretario de la Embajada Española, el señor Gobernador Provincial de la Habana, el Alcalde municipal, el Presidente del Ayuntamiento, el Jefe de Espectáculos, el Capitán de la Policía Nacional de la tercera estación, el señor Manuel Aznar, el Licenciado Abelardo Novo, los Cronistas de Sociedades Españolas, los Presidentes de la Asociación de Dependientes del Comercio y del M. I. Centro Gallego, los Presidentes de los Clubs Deportivos "Real Iberia", "Juventud Asturiana", "Hispano América" "Olimpia Sporting Club", "Fortuna Football Club" y "Centro Gallego", el Presidente del Centro Montañés, el señor Ambrosio Borges y todos los socios y sus familiares.

Con motivo de esta inauguración, que tendrá lugar a las nueve de la mañana, se celebrará en los salones de la Sociedad una gran velada artística literaria a las nueve de la noche, en la que tomarán parte las señoritas Eugenia Rodríguez, M. Garisoaín, Anita León, Adelaida Duarte, María Teresa Ordán García, la niña Carmita Santa María y los señores Riera, G. Villaráus, J. Rey y Domingo Quiroga.

Figuran también en el programa de esta fiesta varios números que ejecutará la Filarmónica de la Sociedad, y como colofón, un gran baile amenizado por la Orquesta Cubans Jazzers.

Están ya ultimados todos los preparativos para esta primera fiesta de Juventud Artística Gallega, y dado el entusiasmo que reina entre todos los elementos de dicha Sociedad, lo sugestivo del programa y el número de invitaciones repartidas para la misma, se puede asegurar que los salones de Prado, 123, altos, han de ser tan visitados ese día, que, a pesar de su gran amplitud, resultarán insuficientes para contener tan numerosa y distinguida concurrencia.

La Junta Directiva de esta Sociedad, y muy especialmente su Presidente, el señor Miguel Fariñas, que con su esforzado entusiasmo ha logrado constituir esta nueva y ya poderosa Asociación de Arte y Cultura, está siendo calurosamente felicitada por la ordenada dirección en los preparativos de esta fiesta que se celebrará el domingo, así como también por su esmerado gusto en la confección del Programa.

Sociedad Estudiantil "Concepción Arenal"

Ya han sido nombrados los Presidentes de Secciones

Reunida la Junta Directiva de esta Institución en sesión extraordinaria, procedió a la elección de los presidentes de las Secciones de dicha entidad; abierta discusión por el señor Presidente General acerca del asunto a tratar, quedaron los correspondientes Secciones distribuídas en la siguiente forma:

Propaganda, señor José Gómez Sánchez.

Cultura, señor Lorenzo Estévez Penas.

Recreo, señor Ramón Puga.

Sport, señor Vilariño Roca.

En primer lugar hablamos con el señor Presidente de la Sección de Propaganda, quien nos dijo que se proponía constituir la Sección de su presidencia con elementos distinguidos y entusiastas, de los cuales esperaría una labor muy provechosa para la Sociedad, redundando así en el efectivo triunfo de la Sección de su dirección.

También nos dijo el señor Gómez Sánchez que, no sólo se limitaría a hacer crecer la lista de asociados, por lo menos en la forma que se ha venido haciendo hasta ahora, si no que su primera intención era organizar bajo los auspicios de la propia Sección actos recreativos en beneficio de los señores asociados, por entender que ello siempre será la mejor propaganda dentro del globo social.

Seguidamente nos entrevistamos con el señor José Vilariño, presidente de la importante Sección de Sport, el que, con la diplomacia de la cual siempre se hace acompañar, nos informó que tomaría posesión su Sección muy en breve, ya que es puramente necesario resolver distintos asuntos deportivos, que son de verdadera importancia social.

En cuanto a las Secciones hermanas, sólo podemos hacer constar que sus Presidentes tienen especial interés en hacerse rodear de asociados que, en primer lugar, estén dispuestos a secundar la labor establecida por el Gobierno actuante, y que inspirados en el deseo de proporcionar a sus coasociados el mayor número de actos culturales o recreativos, acepten sin otras cortapisas el nombramiento de los respectivos organismos.

Tenemos entendido que a la Sección de Propaganda le ha sido concedida la autorización necesaria para la celebración de una fiesta campestre en la primera mitad del mes de Octubre.

Felicitamos a nuestros amigos los señores Presidentes de Secciones, a quienes les deseamos grandes triunfos en los ejercicios de sus funciones.

Hijos del Ayuntamiento de Castroverde

La reunión se celebrará el día 14 del actual, a las nueve de la noche en Monserate 131. Bajo la siguiente Orden del día: Lectura del acta anterior, correspondencia, informes y asuntos generales.

Se ruega la más puntual asistencia de todos los componente de la misma dado que los asuntos a tratar así lo reclaman.

CENTRO ASTURIANO

SI ESTO ES GUERRA QUE NUNCA HAYA PAZ

La razón social astur, Alonso y Nieto, de Matanzas han devuelto tres recibos de dos pesos Pro-Sanatorio, no para rechazarlos cerrando la bolsa, sino para echar la casa por la ventana. Cartas tan animosas como la que publicamos a continuación, recibimos algunas todos los días, pero esta que firman los buenos amigos Alonso y Nieto, es típica y escrita por quienes saben qué cosa es el hacer el bien y cómo el bien se hace.

La idea del Sanatorio en Asturias que nació vibrante y vocinglera se sostiene con la misma intensa vibración y el mismo brio entusiasta. Y no decaerá. Los preclaros arrestos de los socios del Centro Asturiano llevarán hasta el final de gloria la aventura humanitaria del Sanatorio. Los recibos de dos pesos se están recogiendo con presteza y muy pronto se dará por terminado ese aspecto de la recaudación Pro Sanatorio.

He aquí, ahora la noble carta de los socios Alonso y Nieto:

Septiembre 5 de 1927

Señor Enrique Cima, Secretario General del Centro sturiano.

Habana.

Estimado comprovinciano:

Le adjunto tres **Recibos Diplomas** y un chock para los siguientes fines:

Los recibos fueron dejados por el cobrador de ese Centro en Teniente Rey número 30, domicilio que tenemos dado para el cobro de los mismos; y de cuyo lugar nos los remitieron.

Estos los devolvemos para donar una mayor cantidad a esa gran obra, que conjuntamente con otras recibidas solamente en esta su casa dan un total de $64.00 importe del chek.

A continuación le detallaré nombres y cantidad, y oportunamente en mi primer viaje a esa tendré el gusto de habiar verbalmente con usted sobre este particular que se estienda también a una Comisión formada en esta ciudad a dicho fin.

Donativos, Nombres Cantidad y nacionalidad:

Dolores Rodríguez de Alonso (cubana) $10.00
María de las Virtudes Alonso (asturiana) 5.00
Gregoria Rodríguez Alonso, (asturiana) 2.50
Soledad Rodríguez Alonso (asturiana) 2.50
Carmen Lage de Cabal (cubana) 2.00
Gregorio Alonso Hernández (asturiano) 10.00
José Pérez Meana (asturiano)..10.00
Sandalio Pérez Meana (asturiano) 10.00
Joaquín Cabal (asturiano) 5.00
Hermenegildo Fernández Peláez (asturiano) 5.00
Amado Fernández Peláez (asturiano) 2.00

Total $64.00

Si hubiere alguna documentación que remitirnos lo hacen directamente a ésta su casa.

Muy afectísimos y S. S.

(f) Gregorio ALONSO

EL HOMENAJE A PEREZ TARANO

Corriendo y de prisa, como quien teme no legalr a tiempo, se han sumado en la lista de las adhesiones del homenaje al entusiasta y activo astur Pérez Tarano, diez y **siete amigos más**, que certifican con este temor y aquella prisa la estimación que se debe y en que se tiene al Presidente de la Sección de Asistencia Sanitaria del Centro Asturiano.

El Homenaje será el sábado 10 de Septiembre en "La Reguladora" y tendrá carácter de Cena-concierto, ya que han sido selecionados concienzudamente un número de músicos que ejecutarán su arte exquisito mientras los comensales camaradas disfrutan del menú, y de la alegre camadería asturiana.

Hé aquí la lista de los diez y siete que llegaron de prisa y corriendo: José Fernández Martínez, señor Gálvez, José Fernández Caso, Manuel Suárez, Alberto Fernández, Luis Menéndez, José Reguera, José González, J. Alonso, Dr. Sunque, Francisco Pérez, Manuel Calvo, José Gómez Salas, Francisco García, P. Martínez, José Palacios, M. Alea y Francisco García.

Centro Castellano

Será a juzgar por los preparativos hechos y la gran animación que se nota el mejor baile del año en los ventilados salones de Prado y Neptuno.

Lo más selecto del elemento bailador se ha dado cita esta noche en la casa de Castilla para disfrutar de las horas más divertidas del año.

Aseguramos un éxito a la Juventud Deportiva Castellana y su sección de fiestas organizadora de esta gran noche bailable.

Al mismo tiempo recordamos a los socios del Centro Castellano que el producto que se obtenga será destinado a la casa de salud por lo que tienen un deber moral de asistir.

Extraordinaria será la matinée de mañana en el Gran Foment Catalá

Mañana se celebrará la grandiosa matinée bailable en el Gran Foment Catalá situado en Prado y Neptuno, amenizado por una orquesta compuesta de 9 profesores y el aplaudido Sexteto Cubano, los cuales en conjunto ejecutarán un programa compuesto de 24 piezas, en el intermedio se celebrará un original certamen para elegir los reyes del baile, y además un conocido bailarín de fama mundial dará una exhibición de Black-Botton.

Noventa y tres invitaciones solicitadas por teléfono por conocidas familias de esta capital aseguran el éxito de esta fiesta.

Antes de empezar la matinée el popular sexteto mencionado ejecutará unas piezas en los portales del Grant Foment.

Bailadores al Foment mañana, donde pasarán una tarde completa de alegrías.

El Reinado de Galicia y la Agrupación Artística Gallega

La Sección de Propaganda, deseosa de ofrecer a los asociados un motivo más de lícita y sana expansión, ha organizado un soberbio festival para la noche del próximo domingo. Festival que ha dedicado gentilmente a la Reina de Galicia y sus damas de honor.

En el programa, a más de la parte correspondiente al interesante cuadro de Declamación, figura un discurso sobre el arte regional gallego y sus intérpretes en América. Estará a cargo de la distinguida y talentosa doctora en Pedagogía señora Mercedes Vieito de López. No hay para qué decir quién es esta personalidad para la Colonia Gallega. De todos los gallegos es conocida la labor galaico-cultural llevada a cabo por la señora Vieito durante muchos años desde las columnas de diversas publicaciones de Cuba.

La reina y sus damas ocuparán en los salones un sitio que haga honor a su alta investidura.

Terminará la velada con un brillante baile.

Medios pasajes

Concedidos por el Gobierno a los españoles indigentes. Informa sobre esto y salidas de vapores el señor Martín Aparicio.

"EL ZAMORANO"

Sol Núms. 13 y 15.—Habana

Fonda "El Porvenir", de Antonio Martínez

P 924—3d 9.

El Paraíso de Terpsícore resultará una grata fiesta

Fiesta de una encantadora sugestividad.

La sola denominación de ella lo indica EN EL PARAISO DE TERSIPCORE. Sus organizadores le han impuesto este título a guisa de prólogo a ese munumental evento social, en el cual se rendirá verdadero culto al Dios del baile.

Habrá de ser sin duda alguna un verdadero torneo coreográfico, en esa fiesta quedará demostrado de una vez y para largo tiempo, mientras no salga otra estrella en la constelación de excelente bailadores, que pisan nuestros salones sociales quien es el que más conocimiento posee en el bello arte coreográfico.

Por tal motivo el elemento bailador se ha interesado sobre manera, al solo anuncio de esta transcedental fiesta bailable. No era de esperarse menos tanto más cuanto, lo saben quienes eran sus organizadores. Por ello por la amenidad que tendrá tal acto, le prestará su más decidido concurso.

La fecha de su celebración, en la noche del sábado primero del próximo mes, será de gratísima recordación y marcará además una nueva ruta ha este género de festivales por su original,idad y lucidez.

Los salones del Centro Castellano serán insuficientes ese día, para albergar a los cientos de parejas danzando ora acordes deliciosos de un magnífico Jozz Band, ora a las notas voluptuosas, de la fibra delicada y sentimental, de un criollísimo Son.

El Real Iberia y su próxima Verbena

EL TRANSPORTE AL LUGAR DEL "HOLLWOOD" PARA LA GRAN VERBENA IBERISTA DEL SABADO

Una de las preguntas que con más insistencia se hacen a la Comisión organizadora del Real Iberia es la referente al transporte al lugar de la Verbena que el próximo sábado ofrecerán en el Cabaret "Hollywood" y por encargo de ellos, queremos contestar a esas preguntas con mucho gusto.

Los tranvías Vedado-San Juan de Dios, (V-1). Vedado-Muelle de Luz (V-2). Vedado-Calle Habana (V-3) Marianao-Calle Aguila (V-5). Vedado-Jesús del Monte (V-6) y Cerro-Vedado, dejan a los bailadores en la esquina de Washington (Marina) y 23 a una cuadra del Cabaret.

Los tranvías Universidad-Aduana (U-1). Universidad-Muelle de Luz (U-2). Zapata-CalleHabana (U-3). Playa-Estación Central (U-4). Universidad (U-5). Universidad-San Francisco San Juan de Dios (F-1). San Francisco Muelle de Luz (F-2) y Vedado-Avenida Menocal (V-7). los dejan en la esquina de 23 y L, a dos cuadras del cabaret.

El transporte no puede ser más cómodo, pues. Las combinaciones que ofrecen por otra parte el sistema de transferencias, facilita aún más la enorme cantidad de tranvías que pueden conducir hasta el Cabaret Hollywood, a los que se proponen disfrutar de esa estupenda fiesta de los iberistas, el próximo sábado.

DR. JOSE ALFONSO

Especialista del Centro Asturiano. Ojos, Garganta, Nariz y Oídos. (Consultas diarias: de 2 a 6.)

Para pobres: Honorarios módicos.—Lunes, Miércoles y Viernes, Máximo Gómez 386. Telf. M-2330.

De la Asociación de Dependientes

LA FIESTA DE MAÑANA EN LA CASA DE SALUD "LA PURISIMA CONCEPCION"

El señor don Antonio Borges, Presidente del Patronato de los Ancianos Amparados por la Ley "Minuera", (Art. 20 de nuestros Estattutos), y recluídos en la Casa de Salud, nos invita a dicha Casa, a las diez de la mañana, del próximo domingo, día 11 del mes actual, con motivo de verificarse en dicho día y hora, una repartición proporcional de dinero en efectivo a cada uno de los cincuenta y siete asociados recluídos en dicho Sanatorio.

En dicho acto usará de la palabra el Vocal de la Junta Directiva, señor Aurelio Pestana, por delegación del señor Patronato, y concurrirá la Junta de Gobierno, con el Presidente Social don Antonio Pérez y Pérez, y el Vice-Presidente Primero doctor José Antonio Mestre.

Reparto que revistirá la mayor solemnidad, dado el móvil caritativo que lo impulsa y proporcionará a los antiguos socios un rato de solaz.

Muchas gracias.

Sociedad de Castrillón

Programa de la gran fiesta que celebrará en honor de sus Asociados, el día 11 de Septiembre de 1927, en el Salón "Cerveza Tropical", de los Jardines de "La Tropical".

MENU

Aperitivo Vermouth Cinzano a lo Presidente.

Entremés variados de Bayas Ensalada Mixta de San Miguel, Arroz con Pollo de Llodares, Pisto Manchego de Naveces, Chilindrón de Carnero de Arnao, Vino Rioja Galán, Sidras "Cima", "Gaitero" y "Flor de Asturias", Agua Mineral "La Cotorra".

Postres: Mantecado de Piedras Blancas, café de La Presa, tabacos Partagás.

Programa de las obras que ejecutará durante el Banquete la Orquesta que dirige el Profesor José Sela:

Himno Nacional, a la Bandera de Cuba, Marcha Real, a la Bandera de España, Paso doble de Concierto "Castrillón", Fanntasía de Concierto, La Paloma, Vals, Idilio, Canción Mexicana, "Cuatro Milpas", Aires Asturianos, La Pande턴tera.

MATINEE BAILABLE

Primera parte

1.—Paso doble, Perfumes de mi Tierra, ¡Viva Castrillón!

2.—Danzón. Viva Romay, Valbuniel.

3.—Fox-trot. Petrusca, San Martín.

4.—Danzón. Vamos a gozar, La Braña.

5.—Son. Errante por el Mundo Voy, Santa María del Mar.

6.—Chotis. Bartolo, Rozadas.

7.—Danzón. Las Tres Rosas, La Directiva.

Segunda parte

1.—Vals. Mundial, a los Ex-Presidentes de la Sociedad.

2.—Danzón. Mamita, déjame ir a los 23, a los Fundadores de la Sociedad.

3.—Fox-Trot. Río Rita, San Adriano.

4.—Son. Carmela mía, Pillarnos.

5.—Danzón. El Gavilán, Santiago del Monte.

6.—Tango. Una más, Salinas.

7.—Danzón, Reliquias de amor, Piedras Blancas.

Paso doble Dedicado al Presidente por el Director de la Orquesta señor José Sela.

Extra. Jota.

La Directiva tiene derecho de retirar del local donde celebre la fiesta a todo concurrente que no guarde el orden de la Sociedad.

Vida Gallega

Con una impresión esmeradísima, obra del buen papel, de las buenas tintas, de los buenos grabados, de las buenas máquinas y de los buenos maquinistas, este número de Vida Gallega descuella por unas fotografías nocturnas de Pacheco, hechas durante la permanencia de la escuadra española en la bahía de Vigo. Los proyectores, las iluminaciones eléctricas y las bengalas, en el momento de cruzar el mar la procesión del Carmen, ofrecen un aspecto fantástico.

Entre los gráficos descuellan éstos; boda Riestra-Pardo en el pazo de Campolongo; el capítulo general de los Mercedarios en Poyo; partido Endem-Rápido; escenas de **Almas Sinxelas** en el Tamberlike; pruebas del nuevo material de bomberos, certamen de la poesía gallega y segundo aniversario del Teatro Crítico, en Orense; estreno de **O sobriño do abade**, de Rodríguez Elías, en Vigo; los restos de Loriga en Orense y Lalín; toros en Carballino; las presidentas, los toreros, las escenas cómicas; fiesta de San Pedro en Leiro; Monseñor Alvarez Martínez, condecorado; fiesta en el consulado francés y banquete a los marinos franceses; boda del futbolista Reigosa; Marinos extranjeros en La Barxa, Humorismo; etcétera.

Para pedidos y suscripciones, dirigirse a su representante: Ramón Marcote, Cuba 24.

MOVIMIENTO DE ENFERMOS

QUINTA DE SALUD 'LA BALEAR'

Habana, 7 de Septiembre de 1927.

Movimiento de enfermos habido en esta Casa de Salud durante el día de la fecha.

nández; Bibiana Rodríguez García;

Entradas: Esperanza Vizozo Fer-Segunda Cortés Ribas; Odilia Soto Cejas; Manuela Pallarés Prada; José Antonio Bas Martín; Francisca Iglesias Rodríguez; Juan Crespí Sequier; Vivente Roig Serra; Francisca Barrio Ribaliar; María Río Rodríguez y María Estévez Espiñeira.

Salidas: Isabel López González; Nieves Linde Franco; Ignacia Gómez de Riguera; Isabel Brito Pérez; Miguel Alvarez Castañeda; Segunda Regueira Abelarias y Socorro Fernández López.

CENTRO MONTAÑES

CONTINUAN COSECHANDO TRIUNFOS LOS DE LA SECCION PROPAGANDA.—TOMARON POSESION EL VICEPRESIDENTE, VI... SECRETARIO Y VOCALES DE ESTA SECCION.—UN MANIFIES... A LOS NO ASOCIADOS

Hay que tener en cuenta que la labor a desarrollar por cualquier Sección de Propaganda, es la más espinosa y más difícil que cualquier otra.

Sin embargo de esto, en el Centro Montañés, los "monucos" que la componen y a cuyo frente se encuentra un montañés de grandes iniciativas y conocimientos como es el señor Gaspar Otero, cosechan cada día más aplausos y votos de gracias por parte de la Junta de Gobierno.

Un ejemplo de esta labor, y a su práctica nos atenemos, es el número de inscripciones realizadas desde el día 19 de Agosto hasta el 7 de Septiembre corriente, según este detalle:

Señores: Pascual Ortiz Canales, Miguel Canales González, Fernando Canales González, Jiaquín Canales González, Andrés Canales González, Benjamín Fernández, Ricardo Fernández, Paulino Castanedo, Generoso Eiroa, Andrés Franco, Pedro Bregolat, Antonio Bustillo, Patricio Gancedo, Angel Villa, doctor Mario Luis García, Nolasco Paniagua, Francisco Ortiz Ortiz, Victoriano Bengochea, doctor Lucilo de la Peña e Ignacio González.

Tomaron parte en esta propaganda los comisionados señores Otero, Gutiérrez (J), Riguero, Esteban López y Bercedo, cobrador del Centro.

En la Junta Ordinaria cele... por esta Sección el pasado día ... maron posesión los señores ... Barreda, vicepresidente, Alej... Herrero, vicesecretario y vocales señores Estanislao Díez, José V... co y José M. Rivero.

A petición del vocal-cobrador señor Bercedo, se acordó nombrar ... cal de la Sección al señor Est... López, y enviarle un mensaje de ... cias por la labor prestada en las ... vas inscripciones así como al ... tor Lucilo de la Peña, por su co... ración al mayor auge de la Inst... ción.

Se dió lectura al manifiesto ... ha de enviarse a los no asoc... dándoles a conocer todo lo que ... sociedad y lo que ya puede br... a los socios, pidiéndoles su ace... miento en estos momentos de ... lución social.

Se nombraron nuevas comisi... de propaganda para el mes de ... tiembre y en asuntos generales ... trató de activar lo más posible ... inscripción de socios, para poder ... gar a fin de año, al cupo que ... ha señalado a la Sección.

Nosotros que llevamos cuenta ... tanta labor como se viene des... llando en el Centro Montañés, no ... demos dejar pasar esta ocasión ... ra admirar los provechosos res... dos de la Sección y los éxitos ... ello significa para la entidad.

Unión Regional de la Víbora

En la Junta celebrada en la noche del pasado miércoles se tomaron muchos y muy importantes acuerdos.

Citaremos algunos de ellos.

De los más importantes.

El primero de los acuerdos fué celebrar un grandioso baile en la noche del 12 de Octubre próximo, fiesta de la Raza, fecha esta en que los españoles celebran el magno acontecimiento del descubrimiento de las Américas por el insigne Almirante Cristóbal Colón.

Después se acordó nombrar una Comisión que dé el pésame al señor Carlos Peláez, jefe del Departamento de Gobernación Municipal, por el fallecimiento de su querido padre.

Con respecto al baile del domingo, día 11, siguen los preparativos para darle a esta fiesta el mayor lucimiento posible y para la cual se ha contratado una conocida pareja de bailadores, que ejecutarán numerosos bailes internacionales, entre ellos el tango argentino y el chotis.

Emilio Parada, el genial artista, también ha prometido hacer algo bueno, como en bailes anteriores, pues reforzará su afamada orquesta, que en la actualidad cuenta con 12 conocidos profesores, con un magnífico son, que tendrá a su cargo los sones y los danzones, teniendo el programa de los Pasosdobles, las jotas, los foxtrotes y las muñeiras la orquesta que él dirige.

Llamamos la atención por segunda vez al numeroso público que asistió el domingo pasado al baile, y que hubo que suspender por causas imprevistas, y que poseen contraseñas, podrán disfrutar de este baile, a la presentación del referido ticket.

En la crónica del domingo dase a conocer algo más referente a este baile.

Los simpáticos y atentos comerciantes señores Gironés y García obsequiarán, como ellos tienen por costumbre hacerlo, a la selecta concurrencia que asista con la riquísima sidra El Gaitero, ese delicioso néctar que nos mandan de Villaviciosa.

Actos y Juntas

SAN LORENZO DE ARBOL Y SU COMARCA

La Junta Directiva ordinaria que ha de celebrarse el día 12 a las ocho p. m. en Salud 112, sujeta al orden del día que el margen se expresa.

Orden del día: Informe tesorería y Comisión, Correspondencia, Asuntos generales.

Ambrosía Sport Club

Hoy sábado 10 de los corrientes, se verificará un baile de Sala en el local social.

AUTO-INTOXICADO =NO -ES-SU-CARRO, SINO SU ORGANISMO

EL QUE ESTA INTOXICADO, POR LAS MALAS DIGESTIONES, DISPEPSIA, ACIDEZ, ESTREÑIMIENTO.

LA VIDA ES UN PROCESO CONTINUO DE ASIMILACION Y ELIMICION. SI SU CUERPO NO ELIMINA LAS TOXINAS SU SANGRE SE AUTOINTOXICA Y SE PRODUCE

JAQUECAS, MAREOS. ACEDIAS, MALESTAR

TENGA SIEMPRE A MANO

MAGNESIA SARRÁ

SABROSA - ESPUMANTE - ANTIACIDA

UNA CUCHARADA POR LAS MAÑANAS LO CONSERVA LIGERO, FELIZ Y DISPUESTO PARA EL RESTO DEL DIA.

RECHACEN LAS IMITACIONES EXIJA "SARRÁ"

FABRICADO POR LA MAYOR DROGUERIA

SARRÁ

31 EDIFICIOS 600 EMPLEADOS

Naturales del Ayuntamiento de Illas

Escuela Nacional de Niños de Capital

Relación de los niños que dura... el curso de 1926 a 1927, han obte... do premios:

Primeros Premios: Siro Gonz... Rodríguez, Hijo de Fructuoso ... Manuela de Callezuela 12 Pts; M... nuel Solar Rodríguez, hijo de J... y Josefa Taborneda 12 Pts; An... Menéndez Fernández, hijo de Ma... y Consuelo de Las Vegas 12 P... José Menéndez González, hijo de J... y Virginia de El Río, 12 Pts; Ric... do González Alvarez hijo de Fr... cisco y Aurelia Callezuela 12 Pts.

Segundos Premios: Laurent... Menéndez y Fernández, hijo de B... nito y Esperanza de Bermeú, 8 P... Jesús González y Rodríguez, hijo ... Fructuoso y Manuela, de Callezu... 8Pta; Demetrio Alvarez y Gar... hijo de José y María, de La Bar... ra, 8 Pta.; José Fernández y Rod... guez, hijo de José y Bibrana ... Fiera 8 Pta.; Angel Menéndez ... Suárez, hijo de Manuel y Edelmi... de Bruzal, 8 Pta.

El Maestro Santiago GARCON...

Illas, 13 de Mayo de 1927.

Gran Concierto Homenaje

En honor de la notable sopra... señorita Margarita Gariscoain—he... mana de nuestro compañero Man... Gariscoain—y la distinguida señ... rita Anita León se celebrará el d... 22 del corriente un gran concier... de homenaje en el Conservato... Falcón para rendir tributo a los m... ritos de estas dos exquisitas art... tas que han sabido conquistar u... lugar prominente en el canto y ... piano.

Cooperan, prestando su valio... concurso en esa velada de arte, ... excelente barítono señor Ram... Martí y el profesor de piano señ... Serafín Pró.

Pocas veces se ha notado tan... interés para asistir a un concier... como a este que nos ocupa y es q... las festejadas son muy queridas p... nuestra mejor sociedad que admi... a las señoritas Gariscoain y León ... sigue con verdadero interés los pr... gresos de estas virtuosas.

No se trata de dos esperanzas, se... dos valores efectivos ya que pued... llegar a la posesión de un nomb... en los dominios del arte. Y es p... eso que en los círculos artísticos s... comenta, tan favorablemente, cuand... se hacen crítica, las dotes, poco co... munes, de tan privilegiada cantan... te y las facultades extraordinarias ... para la ejecución de la notable pi... nista.

Los organizadores del concier... han seleccionado un programa, in... teresantísimo en todos y cada un... de los números.

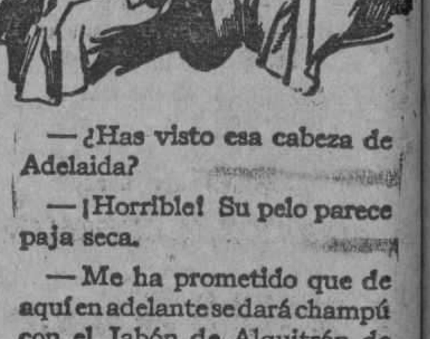

—¿Has visto esa cabeza de Adelaida?

—¡Horrible! Su pelo parece paja seca.

—Me ha prometido que de aquí en adelante se dará champú con el Jabón de Alquitrán de Packer. Afortunadamente nosotras lo usamos a tiempo. A ese jabón le debemos el pelo que tenemos.

Jabón de Alquitrán de Packer

Jabón especial para el pelo y pericráneo, hecho con alquitrán de pino (no de hulla). Posee propiedades sanativas, limpia rápidamente y se enjuaga con facilidad.

(50 años de existencia en América)

CERVEZA: ¡DEME MEDIA "TROPICAL"!

M.E.C.D. 2016

ANUNCIOS CLASIFICADOS

ULTIMA HORA

ANUNCIOS CLASIFICADOS EL "DIARIO DE LA MARINA"

LISTA DE LAS AGENCIAS DE LOS ANUNCIOS CLASIFICADOS

DEL MUELLE A GALIANO

Nº 1.—Obispo y Cuba, Vidriera de tabacos.
Nº 2.—Oficios 32, Vidriera de Tabacos.
Nº 3.—Zulueta y Misión. "Hotel París", Vidriera de tabacos.
Nº 28.—Obispo y Compostela, "La Popular", Vidriera de Billetes.
Nº 10.—Mercado de Colón, 25, "El Gallo".
Nº 9.—Consulado y Animas. Farmacia "Santa Amalia".
Nº 8.—Galiano 11, Panadería "La Flor de Galiano".
Nº 7.—Neptuno y Aguila, Almacén de Víveres "El Aguila".
Nº 6.—Galiano y San Rafael, Almacenes "El Encanto".
Nº 5.—Galiano y Zanja, Café "El Imperial", Vidriera de Tabacos.
Nº 35.—Salud y Lealtad, Farmacia del doctor Luis M. de Laosa.
Nº 4.—Monte y Amistad, Café "Marte y Belona", Vidriera de Tabacos.
Nº 51.—Oficios 50.—Hotel "El Oriente".

DE GALIANO A BELASCOAIN

Nº 18.—San Rafael y Campanario, Café "Las Delicias", Vidriera de Tabacos.
Nº 37.—San Lázaro y Campanario, bodega "La Palma".
Nº 16.—San Lázaro y Belascoaín, Café "Manhattan", Vidriera de Tabacos.
Nº 15.—Neptuno y Belascoaín, "El Gato Blanco", Billetes.
Nº 12.—Belascoaín 118, esquina a Santo Tomás, "La Villa de Navelgas".
Nº 34.—Vives y Figuras, bodega "El Globo".
Nº 32.—Florida y Esperanza, bodega "El Almacén de Florida".

DE BELASCOAIN A INFANTA

Nº 17.—Aramburu 36, Barbería de Guillermo Valdés.
Nº 19.—Infanta y San Rafael, Café "Moderno", Vidriera de Tabacos.
Nº 20.—Infanta y Carlos III, Café "Las Avenidas", Vidriera de Tabacos.
Nº 11.—Monte y Arroyo, "La Sorpresa, Vidriera de Tabacos.
Nº 21.—Monte e Infanta, Café "La Esquina de Tejas", Vidriera de Tabacos.
Nº 52.—Carlos III, número 50, "El Paseo", Café.
Nº 58.—Máximo Gómez 405, Depósito de miel y melado.

VEDADO

Nº 25.—San Lázaro y N., Víveres Finos "El Cisne".
Nº 27.—Calzada y Paseo, Víveres. Finos, "La Luna".
Nº 30.—Línea 156, entre 18 y 20, Café "El Imperial".
Nº 42.—11 y K. Bodega "La Flor de Oriente".
Nº 66.—Calle 17 esquina a F. Juan Montalvo.
Nº 36.—23 y 12, Café "El Chalet", Vidriera de Tabacos.

JESUS DEL MONTE, VIBORA Y LUYANO

Nº 33.—Diez de Octubre 147 (Puente de Agua Dulce), Café "La Parra", Vidriera de Tabacos.
Nº 43.—Agua Dulce 10, Taller de Carrocería, de Francisco Venta.
Nº 22.—San Francisco y Buena Ventura, Bodega.
Nº 48.—Porvenir y Milagros, Bodega "La Deportiva".
Nº 23.—Avenida de Acosta y Luz Caballero, bodega "La Ofelia".
Nº 49.—Concepción y Avenida de Acosta, Ferretería "La Verdad".
Nº 29.—Diez de Octubre y San Mariano, Bodega "La Maravilla".
Nº 31.—Diez de Octubre, 614, Farmacia "San Ramón".
Nº 47.—Luyanó y Concha, Café "Luyanó Moderno".
Nº 54.—10 de Octubre 305, "La Viña", Almacén de Víveres.
Nº 57.—Calzada de Jesús del Monte número 10, bajos, Rafael González.
Nº 64.—Diez de Octubre 551, "Los Castellanos".
Nº 65.—Estrada Palma y San Francisco, Vidriera de Tabacos.

ARROYO APOLO Y SANTA AMALIA

Nº 46.—Calzada de Arroyo Apolo, 20. Víveres "La Palma".
Nº 45.—Diez de Octubre 763, Tienda Mixta (Reparto Santa Amalia).

CERRO

Nº 50.—Calzada del Cerro y Domínguez, Víveres "El Almacén".
Nº 59.—Churruca 1-B, esquina a San Cristóbal, Hermanos Castellanos.

MARIANAO

Nº 44.—Real 83, Panadería "La Moderna".

JACOMINO

Nº 40.—San Miguel del Padrón y Dorales, Pedro Muñiz y Carrera.

REGLA

Nº 55.—Maceo 48, Esteban García.

GUANABACOA

Nº 53.—Pepe Antonio 20, Miguel Rivas Guinat.

CASA BLANCA

Nº 56.—Artes 59, Casa Blanca, Lorenzo Carreras.

ORDEN DE LOS ANUNCIOS CLASIFICADOS

A Alquileres de Casas.
B Alquileres de Departamentos.
C Alquileres de Habitaciones.
D Alquileres de Locales:
E Alquileres de Garages.
F Se necesitan.
G Se Ofrecen.
H Compra y Venta de Fincas.
I Compra y Venta de Solares.
J Compra y Venta de Establecimientos
K Compra y Venta de Animales.
L Automóviles.
LL Dinero en Hipotecas.
M Bonos y Valores.
N Compra y Venta de Objetos Varios
Ñ Enseñanzas.
O Hospedajes.
P Para las Damas.
Q Compra y Venta de Instrumentos de Música.
R Maquinarias.
S Muebles y Prendas.
T Pérdidas.
U Para el Hogar.
V Compra y Venta de Libros.
W Comidas.

(A) ALQUILERES DE CASAS

(1)—Habana

CAMPANARIO 121

Se alquila esta hermosa y ventilada casa compuesta de zaguán, sala, recibidor, comedor al fondo, cinco hermosas habitaciones bajas y tres altas, cuarto de baño moderno, patio y traspatio. Informes: Sr. Sandino, Teléfono M-9556. De 3 a 5 p. m. Puede verse de 3 a 5 p. m.
U H C R Ind 28 Jl

SUBIRANA Y PEÑALVER

Se alquilan bonitos bajos y altos con sala, comedor, tres cuartos, baño completo intercalado, cuarto de criados, cocina y baño. Las llaves en el puesto de frutas. Informan: teléfono F-2444.
41319 8 Sept.

CASA APARTAMENTOS

Interior y de vista a la calle, una y dos habitaciones, sala, comedor, cocina, baño moderno, elevador, agua abundante; sumamente fresca. Neptuno, 172.
UH. S-5195 18 sp.

LOMA DE LA UNIVERSIDAD

Basarrate 18 esquina a San Miguel, hermosa casa de tres plantas, compuesta cada una de sala, saleta, hall, ocho cuartos, baño, comedor, cocina. Informan teléfono F 1231. UH 5359 25 sep.

CASAS NUEVAS EN LA HABANA

Puerta Cerrada entre Carmen y Figuras, con sala, saleta, dos cuartos, patio y traspatio, toda con cielo raso hasta la cocina y el baño, agua abundante, una cuadra del tranvía. Alquiler 27 pesos.
UH S-5391 13 sp.

SE ALQUILA

en Virtudes 119, letra A, un tercer piso compuesto de sala, comedor, tres cuartos, baño intercalado y servicios de criados. Su apoderado: Gervasio 52. La llave en el café. Tel. A-3273.
U. H. S-5468 15 Sep.

SE alquila el primer piso de la moderna casa San Lázaro 218, compuesto de sala, comedor, dos habitaciones, baño intercalado completo, cocina y cuarto de criados. Informan en Carmen 8. Teléfono letra A-2066. 42373 10 Sep.

DESAGüE 20

Alquilo tercer piso derecho, con sala, dos cuartos, baño intercalado, comedor, cuarto y servicio de criados; toda decorada, agua abundante; la llave en el segundo piso derecho. Informa: doctor Lamelas, Cuba 62; teléfono M-1812.
U. H. 42872 10 Sep.

SE alquila segundo piso San Rafael 117, esquina a Gervasio. Informan A-2738. Joyería El Gallo. La llave en la bodega.
U H S 5520 13 sp

SE alquila 5, altos, de Marqués González, sala, comedor, tres habitaciones y servicios. Informes: A-2738. Joyería "El Gallo". U H S 5521 13 sp

CASA LA MAS MODERNA

En Infanta 18, un piso de sala, comedor, dos habitaciones, cocina, magnífico baño, muy fresco, agua abundante, limpieza de escalera; precio de situación. Informes: Neptuno 172; Telf. M 6823.
UH. S 5552 19 sep.

ALQUILO A UNA CUADRA

de Belascoain altos primer piso baratos y toda decorada sala, recibidor, comedor, 3 habitaciones, baño intercalado con agua fría y caliente en la ducha, gran cocina y tubo para la basura. San Miguel 173 B. El portero la enseña o en el segundo piso informan. Y unos altos en el 175, sala, comedor, 3 habitaciones, baño y cocina con luz en $40.
U H 43255 12 sept

SE alquila una casa de Salud 101 altos, esq. a Gervasio, compuesta de sala, saleta y cuatro cuartos. Es muy fresca y tiene agua abundante. Informan en la bodega.
U H 5514 15 sept

EN $40.00

alquilo piso alto moderno, muy fresco, Figuras No. 37, entre Monte y Tenerife. Terraza, sala, tres cuartos, baño lujoso intercalado, comedor, cocina gas, calentador para el baño y servicio criados. Nunca falta el agua. Informan: A-1320 y F-1927. Llaves: bodega de Figuras y Tenerife. Puede verse de 1 a 6 de la tarde.
U. H. 43394 11 Sep.

AGUILA 96. Con motor y espléndidamente situados, se alquilan los altos; informan en Cuba 52, de 3 a 5. A 7625.
UH. 43538 13 sep.

ALQUILO Cárdenas 33, altos, moderna, con sala, saleta, tres cuartos; informan: Monte y San Nicolás, sastrería El Pueblo; Teléfono A 5191.
UH S 5627 11 sep.

SE alquila la casa de Indio 19, altos, casi esquina a Monte, compuesta de sala, comedor, dos habitaciones, cocina y baño. Informan Teléfonos M-2603 y F-3444.
S-5674 15 Sept.

SE alquilan los hermosos altos, Reina 121, entre Lealtad y Escobar, propios para casa de huespedes. Informes Reina 82. Teléfono A-1805.
U H-43896 15 Sep.

ALTURAS de la Habana. Se alquilan en $50, los modernos altos, Maloja número 164, a 2 cuadras de Reina y 2 de Belascoain, sala, saleta, 2 habitaciones y una de criado, cocina de gas y baño completo, con agua abundante. La llave en la bodega de frente. Informe Tel. M-2539. Belascoain número 66.
U H-43876 12 Sept.

SE alquilan el 1er. piso de San Miguel 57. con sala, hall, tres cuartos, cocina y demás servicios. Las llaves en el piso bajo de la derecha. Informan 23, 181, esquina a I. Vedado. Teléfono F-4071.
S-5678 16 Sep.

INFANTA Y SAN LAZARO

Altos de la bodega en el primer piso se alquila una casa apartamento con sala, comedor, cuartos y dos servicios, precio $60, informes Tel. A-5007.
43955 17 sept

EDIFICIO GOMEZ

Vista al mar, cerca Paseo, teatros, mucho fresco y abundante agua. Alquilo casa con dos o cuatro habitaciones, con o sin muebles y demás servicios completos. Dos elevadores funcionando día y noche. Genios esq. Morro. 43931 14 sept

SE alquila la casa S. Lázaro 181 altos, casi esq. a Perseverancia, muy fresca y barata. Llaves e informes en la bodega. S-5702 12 sept

SE alquilan los bajos de Malecón, tres, acabados de pintar, con sala, seis cuartos y servicios sanitarios. Informan F-1272.
43966 11 sept

SE alquilan los altos de Luz 70, sala, saleta, cuatro cuartos, muy ventilado y amplios servicios, también se alquila la accesoria colindante muy barata. Informan Neptuno 218, teléfono U-3915, o su dueña F-4984. 43960 12 sept

ALQUILERES DE CASAS

AGUIAR 134, ENTRE SOL Y MURALLA

Se alquila esta magnífica casa acabada de fabricar. Es de cuatro pisos altos y planta baja propia para almacén: 450 metros de capacidad. Los pisos se componen de recibidor, sala, comedor, cinco habitaciones, baño intercalado, cuarto de criados con su baño, cocina de gas, calentador, lavadero, timbre eléctrico, lujo y confort, capaces de sastisfacer al más exigente. Para más informes: J. Barcuín y Co., Muralla y Aguiar, almacén de sombreros. Teléfono A-7858.
U H-43288 26 Sept.

PONITOS altos, $65. Trocadero 60, entre Galiano y Aguila. Sala, comedor, tres cuartos, tres más azotea, baño completo, cocina gas moderna. Informes: teléfono letra A-7604. U. H. 43403 9 Sep.

SE alquilan los bajos de Prado número 29. Se componen de sala, saleta, comedor, ocho cuartos amplios, cuarto doble para criados, cuarto de baño y servicios sanitarios. Tiene además un patio y un traspatio. La llave en los altos. Precio 275 pesos. Informa: García Tuñón, Aguiar y Muralla. Teléfono A-2856.
U. H. 43782 11 Sep.

SE alquilan los hermosos altos de esquina primer piso y segundo. Sala, saleta, tres cuartos, baño intercalado, cocina gas, mucha agua. Escobar 177 esquina a Víctor Muñoz.
U. H. 43778 11 Sep.

SE alquilan los altos de la casa Gervasio número 8, compuesto de sala, saleta, tres cuartos y baño moderno completo. La llave en la bodega. Para informes: mueblería Le Palais Royal, de Angeles 14. Teléfono A-7451.
U. H. 43758 11 Sep.

SE alquilan los modernos bajos de la casa San José número 65, compuestos de sala, saleta, tres cuartos, baño moderno completo y amplio patio. La llave en los altos. Para informes: mueblería Le Palais Royal, de Angeles número 14. Teléfono A-7451. U. H. 43759 11 Sep.

MALOJA 165

entre Escobar y Gervasio, se alquila ventilados altos. Informan en Corrales número 2, entre Cárdenas y Economía o por el teléfono A-8202, de 8 a 11 y de 1 a 4. U H 43685 18 sp.

SE alquila casa moderna en Arbol Seco número 69-B, altos y bajos entre Benjumeda y Santo Tomás, compuesta de tres habitaciones, sala, saleta, cuarto de baño completo, cocina de gas con calentador, comedor al fondo. Más informes a los teléfonos U-1478 y U-5089.
U H 43151 15 sp.

SAN JOSE 7

entre Aguila y Galiano. eS alquila segundo piso, sala, saleta, tres cuartos, baño y cocina, servicio y cuarto criados, se está pintando, se puede ver a horas laborables, alquiler 65 pesos, para tratar de 2 a 4. Teléfono F-3656.
U H 43640 11 sp.

EN Revillagigedo 76 se alquilan los altos sala, saleta, tres cuartos, baño completo y cocina. La llave e informes: Monte 59, fotografía de Núñez.
43545 12 sep.

ALQUILO A UNA CUADRA

de Galiano casa de una sola planta, capaz para numerosa familia, sala, recibidor, gran comedor, ocho habitaciones grandes, dos baños, buen zaguán, patio y traspatio y buena cocina, toda decorada. Concordia 7. Informan Tel. U-5926.
U H 43256 13 sp.

ALQUILO casa en Avenida de los Presidentes número 254 entre 25 y 27, planta baja, con portal, sala, saleta, tres cuartos, baño intercalado, cuarto y servicio de criado, cocina y entrada independiente de servicio. La llave e informes en la misma. Tel. F-1418. U H S-5650 20 sep.

SE alquilan altos y bajos de Revillagigedo número 113, sala, recibidor, tres cuartos, comedor al fondo, cocina de gas y baño moderno, precios de situación informan teléfono M-8053, la llave en el número 100. 43849 13 Sept.

PERSEVERANCIA No. 32

Bajos, compuestos de sala, saleta, cuatro habitaciones, baño intercalado, comedor y servicios criados. La llave en la bodega, Informa Chaple y Sola, A-2736.
43859 14 Sept.

SE alquilan los altos de la casa Merced 82, compuesto de 3 habitaciones, sala, saleta, comedor, baño intercalado, agua en abundancia y muy ventilados. Informan teléfono A-0317.
43856 12 Sept.

ALQUILO un piso de la (Casa Recarey) San Rafael 120 3|4, esquina a Gervasio, propio para persona de gusto, tiene sala, saleta, tres habitaciones doble servicios. Informes portería.
43867 15 Sept.

OQUENDO 5-D, ALTOS

Seis habitaciones, baños intercalados modernos, sala, recibidor, comedor, cocina, cuarto y servicios de criados. Precio reajustado, 85 pesos. Puede verse de 8 a 12. Informan F-2134. 43873 15 Sept.

EN $33 alquilo casita nueva, Marqués González 13, entre Zanja y Salud. Llave en la misma de 3 a 5 de la tarde. Mas informes Reunión 7, altos. S-5684 13 Sp.

BELASCOAIN, 66, ALTOS

Recibidor, sala, saleta, cuatro habitaciones, comedor, baño moderno intercalado, cocina, lavadero, cuarto y servicio de criados, agua abundante. Precio reajustado. 110 pesos. Informan F-2134.
43874 15 Sept.

CARLOS III, 16

Altos y bajos compuestos de tres y cuatro habitaciones, sala, saleta, baño intercalado, servicio de criados, cocina de gas y calentador, agua abundante. Precio reajustado. Próxima al Colegio La Salle. Informan F-2134. 43875 15 Sept.

SE alquilan casas modernas compuestas de sala, recibidor, tres grandes habitaciones, baño de lujo intercalado, comedor, cocina y cuarto y servicios de criados, precios $55.00 y $60.00 y casas compuestas de sala, comedor, dos habitaciones, baño intercalado y cocina de $34.00 a $50.00, en Jovellar núms. 30 y 32, entre Espada y Hospital, informes en la misma y teléfono A-6775.
43927 11 sept

SE alquilan un segundo piso y unos bajos modernos compuestos de sala, recibidor, tres grandes habitaciones con closets, baño de lujo intercalado, comedor, cocina y cuarto y servicios de criados, en Jovellar núm. 12 entre Aramburo y Hospital, precios $75.00 y $80.00, la llave el encargado en Jovellar núm. 30, más informes teléfono A-6775.
43926 11 sept

PRECIO rebajado, Aramburo 42 primer piso alto, sala, saleta, tres habitaciones, baño intercalado, cuarto servicio criados, comedor, cocina gas. Llaves Librería Albela. Teléfono U-5783.
U H 43976 12 sept

PRECIO rebajado. Loma Universidad San Lázaro 496, frescos bajos sin altos, sala, comedor, tres habitaciones, baño, cocina gas. Llaves Librería Albela, Tel. U-5783.
U H 43975 12 sept

SE alquila Virtudes 160, bajos compuesta de sala, saleta, tres habitaciones, baño completo y cocina de gas. Informes Ramón Fernández U-1157.
U H 43956 15 sept

ALQUILERES DE CASAS

SE alquila Infanta 43 C, altos, compuesta de terraza, sala, saleta, cuatro habitaciones, baño intercalado y cocina de gas. Informes Ramón Fernández. U-1157.
U H 43949 15 sept

SE alquila Infanta 59 altos, muy fresca agua abundante, compuesta de terraza, sala, saleta, tres habitaciones, baño intercalado completo, cocina de gas, cuarto y servicio de criados y azotea. Informes Ramón Fernández, U-1157.
U H 43948 15 sept

SE alquila Estrella 235 altos, casa moderna compuesta de sala, saleta, tres habitaciones, baño y cocina de gas. Informes Ramón Fernández, U-1157.
U H 43947 15 sept

SE alquila Estrella 237, altos, casa moderna compuesta de sala, saleta, tres habitaciones, baño y cocina de gas. Informes. Ramón Fernández, U-1157.
U H 43946 15 sept

REBAJADA Estrella 128, esquina Escobar, principal, sala, recibidor, 3 cuartos con vista calle, baño completo, 55 pesos. Llaves tercero. 43944 11 sept

SE alquila una casa en Pozos Dulces y Bruzon núm. 10 bajos, portal, sala, 3 cuartos, comedor al fondo, terraza, baño intercalado y servicio de criados, a dos cuadras de Carlos III. Informes en la Bodega. S-5687 13 sept

EN Malecón 238 se alquila un hermoso piso. Tiene sala, saleta, tres cuartos, baño intercalado, comedor, cuarto y servicio de criados y galería por San Lázaro. Informa la dueña en el segundo piso. 43924 13 sept

(2)—Vedado

VEDADO, B número 10, entre Calzada y 5a., hermosos altos, a la brisa, con terraza, recibidor, hall, sala, comedor, cinco habitaciones, dos baños, pantry, cocina de gas y criolla, dos cuartos para criados, con servicios, garage con cuarto y servicios para el chofer. Las llaves en la tienda del frente.
43079 11 Sept.

17 ENTRE 6 Y 8 ALTOS

Vedado. Se alquilan estos modernos altos frente al Parque Menocal. Las llaves en el bajo. Informan F-1775.
U H 43058 10 sp.

ALQUILO modernos altos calle Diez entre Línea y Calzada, Vedado, acera brisa, terraza, sala, tres habitaciones, hall, baño intercalado, salón comer, cocina, calentador gas, cuarto y servicio criado. Precio 75 pesos. U H 43638 11 sp.

ES alquila la casa Calzada 132 entre 10 y 12, Vedado, rebajada de precio. Llaves en la bodega de la esquina.
U H 43630 14 sp.

SE alquilan los espaciosos altos de B número 212, entre 21 y 23, acera sombra, con hermosa terraza, sala, recibidor, galería de persianas, seis habitaciones, baño intercalado, comedor, pantry, cocina, azotea con lavaderos, cuarto y servicio criados. Teléfono F-1326. Llave en los bajos. U. H. 43798 16 Sep.

VEDADO, calle A número 155, entre 15 y 17, alquilo casa con jardín, portal, sala, saleta, hall, cuatro cuartos, el de criados y demás comodidades.
43861 15 Sept.

23 No. 263 ENTRE E y F

Altos, compuestos de sala, gabinete, cuatro cuartos, baño para familia, comedor, cuarto y servicios criados. Llave en los bajos. Informa: Chaple y Sola A-2736.
43858 14 Sept.

SE alquilan los ventilados altos de la casa Calzada 84, entre A y B, Vedado, compuesta de cuatro amplias habitaciones, sala, recibidor, comedor, terraza, servicio intercalado completo, cuarto de criado, cocina y garage. Informan en los teléfonos A-0538 e I-3563 y en la misma.
S-5683 15 Sept.

ALQUILO altos 5a. entre A y B, Vedado, tres cuartos, sala terraza, comedor, cocina gas, calentador, cuarto baño, cuarto criada, abundante agua, informan en la bodega. Tel. F-2518.
43890 17 sept

SE alquila un garage en la calle 2 número 204, entre 21 y 23. Informan en la misma. S-5681 17 Sep.

SE alquila la hermosa casa de planta baja, acera de la brisa, en 12 y 21, compuesta de portal, sala, hall, cuatro habitaciones, amplio comedor, hermoso baño, pantry, cocina de gas con calentador, cuarto y servicio de criado, con garage o sin él. Informan en la misma oficina de Munguia Alejo y Hnos.
U H S-5671 14 Sep.

SE alquilan los modernos bajos acabados de fabricar en la calle 17, entre 18 y 20, jardín, portal, sala, comedor, cuatro cuartos, baño intercalado, pantry, cocina y calentador de gas, cuarto y servicios de criado, precio 65 pesos. Informan en la Botica o en el teléfono F-1408.
43965 13 sept

23 No. 248 hermosos altos con garage, terraza, sala, saleta, comedor, 5|4, 2 baños y 2|4 criados con servicios. Informes F-1636. Llave en la Rosita.
43971 12 sept

ALQUILO cómoda casa en sitio muy fresco y saludable, cerca de los tranvías, bastante barata. Calle C núm. 274 entre 27 y 29, Vedado.
43906 12 sept

(3)—J. del Monte y Víbora

SE alquila la ventilada casa compuesta de jardín, portal, sala, comedor, siete habitaciones, baño completo intercalado, cuarto y servicio de criado, cocina, patio y traspatio propio para gallinas, en la Calzada de la Víbora a dos casas de la Estación Havana Central. Informan Teléfono I-2484. E 2048 ind. 6 sp.

SANTOS SUAREZ No. 3 1|2

Se alquilan buenos bajos y altos con sala, comedor, cuatro cuartos, baño, cuarto de criado, cocina y servicio. La llave en el No. 1. Informan: Teléfono F-2444.
41319 8 Sept.

VIBORA. Se alquila la casa Carmen 17, con jardín, portal, sala, saleta, tres cuartos, baño, cocina y traspatio en 45 pesos. La llave al lado. Informes teléfono F-3529. U H S-5653 11 sp.

VIBORA, hermoso chalet en Agustina entre Andrés y B. Lagueruela, con seis ventilados dormitorios, salón, recibidor, comedor, baño, cuarto criados y servicios, garage y cocina. Informan teléfono A-4351. U H S-5659 11 sp.

ALQUILO espléndida casa, Dolores 59. Portal, sala, saleta, seis cuartos, baño moderno completo, comedor, cuarto criada, cocina, garage y dos cuartos agua por motor. Llave enfrente. Informes I-3644, A-5620. 43870 19 Sept.

ALQUILO modernos altos pintaditos, Durege 21, pegados carros Santos Suárez. Terraza, sala, saleta, tres cuartos, baño intercalado completo, servicios criada, agua abundante. Informes I-3644 y A-5620. 43871 19 Sept.

SE alquila la casa Castillo esquina a Cádiz, letra B, altos; tiene sala, saleta, dos cuartos, baño intercalado, cocina y demás servicios. La llave en la bodega de la esquina. Informan 23, 181, esquina a I, Tel. F-4071. S-5680 16 Sept.

ALQUILERES DE CASAS

JESUS del Monte. Alquilo para que viva cómodo por poco dinero, casa con tres habitaciones, sala y saleta, en Ensenada 16, bodega a 25 y 30 pesos.
43868 15 Sept.

EN 28 pesos alquilo la casa de esquina Cueto y Santa Ana con portal, sala, 3 cuartos y servicios. Informan Rosa Enríquez No. 18, teléfono I-6284.
43863 12 Sept.

SE alquila San Benigno 7 entre Agua Dulce y Serafines, portal, sala, gavinete y dos cuartos, la llave en el número 9, y en Tenerife 14. 43881 14 Sept.

ATENCION se alquila una casita en la calle 11 No. 10, entre Concepción y Dolores, portal, sala, 2 cuartos y servicios completos. Informan en la bodega.
43942 12 sept

SE alquila una hermosa casa con cuatro cuartos, sala, comedor y patio muy barata en Florida número 32. Informan en la bodega.
43896 15 sept

HERMOSA casita en lo mejor de Santos Suárez. Portal, sala, dos cuartos, servicio, comedor, cocina, patio, moderna, $35. Santa Irene 98. Teléfono A-0333.
43969 12 sept

EN la Víbora se alquila la casa situada en la calle Juan Bruno Zayas, núm. 17 entre General Lacret y General Lee, compuesta de sala, hall, saleta, dos habitaciones con servicios intercalados y una habitación alta, tiene portal y jardín al frente. Precio $50.00, informan en el número 14 de la propia calle. Su dueño 10 Octubre 562, Víbora. 43903 13 sept

EN 45 pesos se alquila la amplia y fresca casa, Santa Catalina No. 52 entre Lawton y Armas. Acabada de pintar, a media cuadra del parque, la llave en el No. 50. Informa su dueño, Aguacate número 104, Tel. M-5059.
U H 43914 12 sept

(5)—Marianao

SAMA No. 25

Compuesta de portal, zaguán, hermosa sala, comedor, siete habitaciones y un salón alto, baños de familia y criados, patio, etc. Llaves en el 26. Informan Chaple y Sola. A-2736. 43860 14 Sept.

GANGA en la ampliación de Almendares, frente a la línea se vende un chalet con ocho casitas de mampostería con azotea, su precio 20.000 pesos, se dejan en hipoteca al 7 por 100, 10.000 pesos. Trato directo con el dueño, Teléfono FO-1324.
43880 15 Sept.

(6)—Cerro

SE alquila en 38 pesos Churruca 73, Cerro, portal, sala, saleta, tres cuartos, comedor al fondo. cocina y baño completo, patio y traspatio, todo cielo raso acabada de pintar. Informan Tel. A-1091.
43956 12 sept

Extra-radio

SE alquila en el Reparto Los Pinos cerquita del Paradero de Miraflores el cómodo chalet Villa Encarnación calle Avenida del Oeste entre Manhattan y Avneida del Apóstol, con jardín, portal, sala, saleta, dos habitaciones, cocina, comedor y sus servicios completos y gran patio. La llave en la bodega de frente al Paradero de Miraflores. Informes teléfono A-7154. 43938 12 sept

(B) DEPARTAMENTOS

(7)—Habana

EN Muralla Siete, se alquila un departamento con balcón a la calle y dos habitaciones. Informan en los bajos.
U H 42830 13 sp

EDIFICIO CORBON

Industria 72 y medio, a dos cuadras de Prado. Apartamentos sin muebles, con lujoso cuarto de baño, agua abundante, caliente y fria, servicio de criados, ascensor día y noche y sereno en el interior. Precios reducidos.
U H-42608 2 Oct.

EDIFICIO CARREÑO

Departamentos para familias, amueblados y sin amueblar. Precios módicos. Teléfono U-2958. Oficina, segundo piso.
U H-42610 17 Sep.

ALQUILO APARTAMENTOS MALECON 250

Con o sin muebles. Precios módicos. Pueden verse a todas horas. Informes en el mismo. UH. 43475 7 oct.

EN Aguiar número 95, entre Muralla y Teniente Rey, se alquila un hermoso apartamento de dos habitaciones con dos balcones a la calle, propio para oficinas y viviendas. Informan: García Tuñón, Aguiar y Muralla. Tel. A-2856
U. H. 43781 11 Sep.

AGUILA 311, entre Misión y Esperanza, próximo a la Estación Terminal y a la Planta Eléctrica, se alquila un departamento de sala y cuarto en 25 pesos, con todas las comodidades. La llave e informes la encargada. Tel. F-1159.
U H S-5673 13 Sep.

SE alquila en Amargura 77, buen departamento unos con vista a la calle y una habitación. La llave en la misma. Informan 23, 181, esquina a I, Tel. F-4071.
S-5677 16 Sep.

INFANTA Y SAN LAZARO

Edificio Vidal y Bloneo. Se alquilan casas apartamentos con frentes a las dos calles en el 2o. y 3o. piso alto, con sala, comedor, tres cuartos y baño completo, precios de $50 y $55. Informes Teléfono A-5007. 43954 24 sept

(9)—Barrios

SE alquila un departamento compuesto de dos habitaciones, un buen baño y un gran patio, propio para cria, calle Espadero 6, Víbora. Teléfono I-3280.
U H 43629 14 sp.

SE alquila un departamento con dos habitaciones, sala y cocina independiente, calle 9a. No. 17, Lawton. Informan en la misma. 43829 12 Sept.

SE alquila en $16 una hermosa accesoria, sala, cuarto, cocina, baño, todo independiente; a dos cuadras de la Calzada de Concha, Justicia 9. Informan allí.
U H-43882 11 Sept.

SE alquila un buen departamento con vista a la calle y hermosa terraza, en la Calzada de Jesús del Monte número 118, frente al Puente de Agua Dulce. En la misma también se alquila una hermosa nave. Las llaves en la misma. Informan en 23 número 181, esquiuna a I. Teléfono F-4071. S-5679 16 Sep.

(C) HABITACIONES

(10)—Habana

PALACIO Abadín, Cuba 86, casi esquina a Teniente Rey. Edificio moderno, fresco, tranquilo; habitaciones con lavabos y todo servicio, desde $20 mensuales. Agua fría, caliente siempre. M-9726.
U. H. 42885 11 Sep.

SE alquila una magnífica habitación con vista a la calle y una sala con tres ventanas muy grande y vista a dos calles, para oficina o familia, se da barata y una habitación chica amueblada a personas respetables. En Campanario 57, altos esquina Concordia.
43934 11 sept

EDIFICIO MANTECON

Obrapía 98. Hermosas y frescas habitaciones con balcones a la calle, lavabo de agua corriente, abundante, y gabinetes exteriores de mamparas. Otras interiores. Baratas. Damos luz toda la noche y limpieza. Oficinas, hombres solos, matrimonios sin niños. Informes portero.
43888 14 sept

SE alquilan amplias y frescas habitaciones, balcón a la calle, en la misma dos accesorias planta baja. Informan Salud 71 altos, esquina Lealtad.
43915 19 sept

HABITACIONES

EN Virtudes 74, altos, se alquila una habitación muy grande y barata, hay mucha agua. 43865 12 Sept.

SE alquila una habitación muy fresca en casa de moralidad para una señora sola o dos hombres solos. Gana 15 pesos. Salud 20 altos. 43973 12 sept

SE alquila Galiano esquina Trocadero, una habitación amplia muy fresca con balcón a Galiano. Informes en la misma y Ramón Fernández U-1157.
U H 43951 15 sept

(D) LOCALES

(13)—Habana

PARA almacén o depósito se alquila la espaciosa planta baja de la casa Jústiz 3. Informan en Ricla 7. La llave en Oficios 6. U H 42829 13 sp

EN Reina y Manrique, se alquila magnífico local, con vidrieras a la calle y armatoste. Precio único: $70. Informes: "La Invasión". A-3956.
U H 43294 10 sp.

SE alquila un local en lo mejor de la Calzada del Monte, propio para cualquier giro, con dos vidrieras modernas a la calle y módico alquiler. Para informes: Plaza Polvorín frente al Hotel Sevilla, ferretería. Teléfono A-9735.
U. H. 43796 16 Sep.

COMERCIANTES

Cedo local, tienda de ropa, zapatos, sombreros, en Paso Real San Diego, Zona de caña, tabaco, escogidas, piñas, ganadería, frutos menores, propio tienda mixta, entrada del pueblo, local familia, armatostes, todo lo necesario, negocio para dos que quieran trabajar, módico alquiler. Solo exijo compras de existencias, no mucho capital. Informes en la Habana, R. Garcia & Co. Muralla 14, y Andrés R. Fuente, Paso Real.
E-2083 12 Sept.

LOCAL PEQUEÑO

magnífico punto para establecimiento, barbería o puesto de frutas, Concordia e Infanta, Edificio Artigas, con todas las instalaciones, $40.00. Informan Neptuno 172, Tel. M-6823.
U H S-5701 24 sept

GANGA. Por $20 al mes se alquila un local con su vidriera, propia para comercio, en Reina núm. 14, casi esquina a Galiano. Informan en San Miguel 55 esquina a San Nicolás, segundo piso, pregunten por Julio. 43920 12 sept

(16½)—Solicitudes de alquileres

SE desea tomar en alquiler, casa en el Vedado o Repartos, de planta baja, tenga capacidad para dos familias cortas, con todas comodidades, mejor si tiene cuartos altos independientes, tenga garage para varias máquinas, abundancia de agua, bien situada, cerca de tranvías, se dará buena garantía del arrendamiento que se haga. Aviso al teléfono A 9598.
UH 42997 12 sep.

(E) GARAGES

(16)—Barrios

SE alquila un garage y una habitación amueblada o no; para señora o señorita; informan en la misma, calle O entre 17 y 19; teléfono F 2277.
UH. S. 5640 14 sep.

(F) SE NECESITAN

(17)—Criadas de mano y Manejadoras

EN San Francisco 103, entre Lawton y Armas, se solicita una criada española para cocinar y limpiar a corta familia; sueldo 27 pesos. Teléf. X 1236.
UH. S 5636 10 sep.

SE solicita una sirvienta española para el servicio de familia cubana en Cayo Hueso. Ha de ser formal y tener referencias, buen sueldo. Tel. U-1808.
S-5703 12 sept

SE necesita una buena sirvienta de habitaciones que esté acostumbrada y traiga referencias, sueldo $30 y uniformes. Calle Almendares 22, Marianao, FO-7052. 43945 12 sept

SE solicita una criada de mano de mediana edad, española, que traiga referencias. En Infanta número 22, entrada por San Miguel. S-5691 12 sept

SE solicita una buena criada de mano que sea formal, honrada y tenga recomendaciones de las casas donde ha estado. J. esquina a 17 al lado del colegio que está por J. S-5692 12 sept

SE solicita joven española como criada para los quehaceres de la casa, que entienda algo de la cocina, sueldo 25 pesos. Vedado, calle 27 entre B y C, s. n. en los altos, al lado de la casa en construcción. 43919 11 sept

SOLICITO una muchacha para criada de mano que le gusten los niños. Calle 11 ent. J. e I, número 177, Vedado.
43922 11 sept

ATENCION 3 trabajadores isleños solicitan tierras y yuntas para frutos que puedan ser vendidos en plaza, partiendo con su dueño productos. Dirigirse por carta a Lucas Armas, Calzada Zapata núm. 3. 43923 14 sept

(19)—Cocineras

COCINERA se solicita una joven española que sepa cocinar bien y repostera, que duerma en la colocación. Sueldo $30·00. Obispo 105, altos.
U H S-5704 12 sept

(24)—Personas de ignorado domicilio

SE desea saber el paradero de Francisco Graiño que trabajó en el Central Toledo últimamente. Para asuntos de familia. Lo solicita José Sanbaz. Teléfono F-3138. Calle G esq. a 9, de 2 a 4 p. m. 43941 11 sept

(25)—Varios

SE necesitan corresponsales en cada ciudad y pueblo. Emplee su tiempo disponible, lucrativamente. Pídanos librito explicativo gratis. Internacional Service, 232 East Erie Street. Chicago EE. UU.
43532 7 oct.

SOLICITO un partidario para cultivos menores, que cuente con recursos, como son yuntas de bueyes. No sembrará ni plátanos ni caña. Solo tomates, yucas, sobre todo y con preferencia papas, puede sembrar hasta cien barriles, el negocio es la tercera para el dueño, adelantando a cuenta de cosecha 400 o 500 pesos y sembrará todo lo que se pueda cosechar dentro del año, y si conviniese el negocio se prorrogará por otro año, la finca está a cinco leguas de la Habana y con todas las comodidades apetecibles. Demás pormenores informarán San Benigno 66, Jesús del Monte, de 12 a una. 43891 13 sept

SE solicita una joven española para repasar la ropa de una tintorería y que entienda algo de cocina, se prefiere que no duerma en la colocación. Informes Amistad 116. S-5699 12 sept

SE NECESITAN

SOLICITO SIRVIENTAS,

casa, comida y colocación, por 30 centavos diarios. Comodidad, protección y economía. Decencia. Pida informes, Sociedad Protectora de Sirvientas, "La Alianza", Lealtad 111. U-6165.
43959 11 sept

NECESITO SOCIO $1,300

Para bodega muy surtida, aprovecho ganga verdad aunque no sea del giro, garantizo $200 mensual. Informan General Lee, Cortina, locería al lado de la bodega, pregunten por el dueño.
43967 12 sept

EL Representante de la Federación de Industrias Británicas, teniendo varias representaciones que ofrecer, y deseando ponerse en contacto con Representantes Comisionistas, les agradecería a los que interese este anuncio se dirijan al apartado 1952. U H 43910 12 sept

(26)—Agencias de colocaciones

VILLAVERDE Y CA. O'REILLY 13 TELF. A-2348

Unica agencia que tiene siempre personal competente de cocineros, dependientes, camareros, jardineros, criados, porteros, ayudantes, fregadores, etc. etc. Se mandan a toda la Isla. Villaverde y Ca. O'Reilly 13. U H-43839 12 Sept.

AGENCIA MONTALVO

La preferida de las familias del Vedado. Calle 17 esquina a F; Telf. F 4427.
UH 40978 22 sep.

AGENCIA LA ESTRELLA COLON 32. TELEFONO M 9578

Ofrece cocineros, criados, camareros, dependientes café y fonda, carnicería, repartidores de cantinas, choferes, cocineras, criadas, dependientes bodega y todas las nacionalidades con referencias.
UH 39914 16 sep.

(G) SE OFRECEN

(27).—Criadas de mano y Manejadoras

DESEA colocarse una joven española de criada de mano, no le importa ir al interior o viajar, desea casa de moralidad, tiene referencias. Informan I-1239.
U H S-5651 11 sp.

SE desea colocar una muchacha española, de criada de mano o manejadora. Entiende de cocina. tiene referencias. Informan: M-5771. Omoa 11.
U. H. 43766 10 Sep.

UNA joven española desea colocarse para criada de mano. Sabe cumplir con su obligación, lleva tiempo en el país. Informan Tel. M-3235. 43937 12 sept

SE desean colocar dos jóvenes españolas. Una de criada de mano o manejadora y la otra de habitaciones o para cuidar a una señora. Tienen quien las recomienden Informan: teléfonos A-7536 y M-1734.
43422 12 Sept.

SE desea colocar una muchacha española de criada de manos, tiene referencias. Informa teléfono M-6177.
U H-43877 11 Sept.

SE desea colocar una muchacha española de criada de manos o de cuarto, Teléfono M-4874, Carmen 21.
43974 12 sept

SE desea colocar una muchacha para criada de mano o para manejadora. Tiene referencias donde trabajó. Informan Tel. A-5401 y Amargura 86.
43972 12 sept

SE ofrece una joven de 16 años para manejadora es muy formal y cumplidora de su deber, informan FO-1226.
43953 12 sept

DESEA colocarse una joven española de criada de mano o manejadora, no la importa ayudar en la cocina, informan Tel. U-2386, Julia. 43907 12 sept

JOVEN española desea colocarse de criada de mano o manejadora o de cuartos, tiene referencias. Informan teléfono U-2386, Rosa. 43908 12 sept

ESPAÑOLA joven desea colocarse de manejadora o criada de mano o para ayudar a la cocina. Tel. I-5538.
43911 12 sept

SE desea colocar una joven española para criada de mano y entiende un poco de cocina y dormir afuera. Informan teléfono I-2259. 43913 11 sept

SE desea colocar una joven española para criada de mano y sabe un poco de cocina. Informan Bernaza 32. Tel. A-8290.
43917 12 sept

SE desea colocar una joven española para criada de mano o manejadora, lleva tiempo en el país, sabe cumplir con su obligación, desea casa de moralidad. Virtudes 96. 43929 12 sept

UNA joven española desea colocarse para criada de mano o para cuartos. Tiene referencias. Informan Tel. F-4784.
43932 12 sept

(28).—Criadas de Habitaciones y Coser

SE ofrece una joven española para ayudar a los quehaceres de una casa, entiende algo de cocina, desea corta familia y de moralidad, tiene buenas referencias. Informan Luz núm. 8, Teléfono A-5985. 43935 11 sept

SE ofrece un matrimonio peninsular, ella para criada de cuartos o comedor, él para chaufeur o portero. Tienen buenas referencias. Informan 11 y 24, bodega, Vedado. 43852 12 Sept.

SE ofrece criada de mano de color, sabe su obligación, de 20 años, sueldo $15, no duerme en la colocación. Informan Guasabacoa 33, Luyanó, Tel. I-4292.
43886 12 sept

DESEA colocarse una señora seria mediana edad para coser o cocinar. Solo sabe coser y cocinar bien y cumplir. Informan en Aguila 114 A, habitación 62, pregunten por Julia. 43889 12 sept

UNA joven peninsular desea colocarse en casa particular que sea familia decente. Para cuartos, sabe coser algo y zurcir, tiene referencias. Domicilio Luz número 88, Tel. A-9962. 43963 12 sept

JOVEN española se ofrece para cuartos, sabe coser un poquito de corte, no duerme. Tel. A-6361, Reina 20 altos.
43962 12 sept

DESEA colocación en casa particular una joven española, para cuartos y coser. Tiene buenas referencias. Paseo número 23, 13 y 15. Teléfono F-5152, Vedado.
43809-10 12 Sp.

SE desea colocar una joven española de criada de cuartos o manejadora, tiene referencias. Informan Tel. U-6165.
43958 12 sept

(29).—Criados de mano

JOVEN español, desea colocarse de criado de mano en casa particular. Sabe servir muy bien a la Rusa y sabe planchar ropa de caballero; es muy honrado y muy discreto. Dispone de buenas referencias. Teléfono F-1635.
J. H. 43388 11 Sep.

DESEA colocarse joven de criado de mano, sabe servir mesa, es honrado y trabajador, sin pretensiones, informan Paseo y 15 Tel. F-4076.
U H 43930 12 sept

DESEA colocarse un buen criado de mano; tiene informes de las familias mas conocidas de la Habana; es serio y cumplidor y sabe trabajar, Tel. M-3064.
43879 12 Sept.

DESEA colocarse un 1o. criado, de mediana edad, sirve bien y tiene garantía de su honradez y su trabajo. Va al campo. Tel. A-8264. 43902 12 sept

(30).—Cocineras

SE desea colocar una cocinera de color; cocina a la criolla. Solo para cocinar. Informan Teléfono F-1146.
S-5610 15 Sept.

SE coloca una señora de mediana edad, de cocinera, sabe su obligación. Informan Aguiar 72, habitación, 7.
43857 12 Sept.

UNA señora española desea colocarse para cocinera, sabe cumplir con su obligación. Informan Tel. M-3235.
43936 12 sept

SE desea colocar una muchacha española para cocinar o ayudar a los quehaceres de la casa, para dormir fuera. Teléfono U-2258. 43894 12 sept

SE desea colocar una señora para limpiar o cocinar, sabe bien su oficio, no se coloca menos de $25, no duerme en la colocación. Informan Tel. I-2359.
43901 12 sept

SE ofrece una muchacha peninsular, entiende de cocina, siendo para matrimonio solo, no le importa hacer la limpieza. Informan, San Ignacio 43, Departamento, 31. Tel. A-5542. U H-43866 11 Sp.

SE OFRECEN

JOVEN española con muy buenas referencias desea colocación de cocinera o para limpieza. Tel. A-7106.
43952 12 sept

SE desea colocar una señora para limpiar o cocinar, sabe bien su oficio, no se coloca menos de $25, no duerme en la colocación. Informan Tel. I-2359.
43901 12 sept

DESEA colocarse una señora del país de cocinera, es seria y formal, duerme en la colocación. Informan Tel. U-2386, Angelina. 43909 12 sept

DESEA colocarse una muchacha española para cocinar y limpiar matrimonio solo o para una cosa sola, tiene buenas referencias, informan Concordia y San Francisco. Tel. U-3211.
43916 12 sept

SE desea colocar una joven española para cocinar y también sabe limpiar, lleva tiempo en el país, sabe cumplir con su obligación, desea casa de moralidad. Virtudes 96. 43928 12 sept

(31).—Cocineros

UN joven cocinero, asiático, se desea colocar en casa particular, sabe cocinar a la criolla o española muy bien. Siempre trabajó en casa de familia. Muy limpio. Sabe hacer dulces, tiene buena recomendaciones. Informan calle Manrique esquina a Dragones, bodega, preguntar por teléfono A-7939. 43854 13 Sept.

UN cocinero chino, joven, sabe cocinar a la criolla o española, sabe hacer dulces, muy limpio se desea colocar en casa particular. Tiene referencia, siempre trabajó en casa de familia. Muy práctico. Informan calle Campanario y Dragones, preguntar por teléfono A-5494.
43855 13 Sept.

COCINERO del país, mediana edad, desea colocarse en fonda o tren de cantina, o casa de huespedes, o particular, prefiere mejor el campo. Informan Jesús María 90. Tel. M-6841.
43850 12 Sept.

DESEA colocarse un experto cocinero español, con buenas referencias. Llame al teléfono I-1158, Paulino Velazco.
43873 12 Sept.

SE ofrece un buen cocinero repostero, español, para casa particular o de comercio. con buenas referencias. Sale fuera. Informan Teléfono A-6525.
43884 12 Sept.

COCINERO español desea colocarse en casa de comercio, tiene recomendaciones de donde trabajó. Amistad 136, preguntar por Manuel Mouro, es buen cocinero. 43979 12 sept

(33)—Chauffeurs

CHAUFFEUR mecánico español, joven, experto en manejo y reparación de toda clase de máquinas, con buenas referencias de casas particulares y talleres de mecánica, ofrece sus servicios a casa de familia honorable y solvente. FO-1246.
U H 43161 10 sp.

CHAUFFEUR mecánico español largos años de experiencia, desea colocarse en casa particular, no tiene grandes pretensiones, tiene buenas referencias. Informan F-5465. U H 43224 14 sept

CHOFER español desea colocación en casa particular o comercial; tiene buenas referencias de las casas en que ha trabajado que lo acreditan por su honradez y buen comportamiento; informan en el teléfono A 6522.
UH 43585 88 10 sep.

DESEA colocarse un buen chofer mecánico con diez años de práctica y buenas referencias en casa particular; teléfono M 8607, a todas horas.
UH. 43605 06 19 sep.

CHAUFFEURS con 7 años de práctica, desea colocarse en casa particular, sin pretensiones y con referencias. Informan U-1421, pregunte por Manolo.
43878 12 Sept.

CHAUFFEUR español, se coloca, entiende de mecánica en general, poco sueldo, 10 años de práctica, tiene buena recomendación, para familia seria o comercion. Telf. FO-1246. U H-43837 17 Sept.

SE ofrece un buen chauffeur, español, en casa particular o de comercio; tiene muchos años de práctica y no tiene pretensiones. Tel. A-4792.
43808 12 Sept.

(35).—Varios

SE ofrece una enfermera graduada, con veinte años de practica, para clínica o casas particulares. Dirección: Carlos Manuel de Céspedes número 24, esquina a Gertrudis, Víbora. Telf. I 3410.
U. H. 43396 12 Sep.

FRENCH and english lessons given by graduated young lady Mrs. M. A. Vedado, Calzada. Edificio Echeverría, apartamento 8. Telf. F-5075.
43828 14 Sept.

MECANICO electricista, práctico en Centrales azucareros electrificados, solicita hacerse cargo de una planta eléctrica de un Ingenio: también aceptaría plaza de segundo electricista. Informes en Concepción y Armas, Víbora. Taller de Carpintería. Tel. I-2278. 43853 14 Sep.

MATRIMONIO joven recién llegado de España desea colocarse sin pretensiones. Tienen buenas referencias. Informan Tel. M-3319. S-5700 12 sept

DESEA colocarse un joven para limpieza de oficina o atender a todo lo que se le mande en la misma o para portero; lo mismo voy al campo que para la Habana; tiene recomendaciones de las casas que ha trabajado; informan en el teléfono A 9207. UH. 4359 11 sep.

JOVEN práctico en casa de comercio, desea colocarse, no tiene grandes pretensiones. Informan A-8585.
43966 12 sept

SE desea colocar un matrimonio sin hijos él de cocinero o jardinero o criado y ella de criada de mano o manejadora, se desean colocar juntos. Informes en Oficios 108, Tel. A-5663.
43957 12 sept

MATRIMONIO español sin hijos, desea colocarse en finca o casa particular, ella para criada, él es jardinero, sabe cuidar toda clase de animales y arboleda, sabe injertar, entiende de agricultura, también se colocan separados, tienen buenas referencias de las casas que trabajaron. Tel. I-2673, Cerro 57.
U H 43933 12 sept

JOVEN con conocimientos generales de oficina, desea encontrar empleo, en horas de la tarde, en casa formal, tiene referencias. Informes M-2493.
43918 12 sept

DESEA colocarse un español de mediana edad práctico en todos los quehaceres de cocina. 25 años en los Estados Unidos, habla inglés. José González. Informan Ave. de Bélgica núm. 33.
43925 11 sept

(H) COMPRA Y VENTA DE FINCAS

(36)—Urbanas

SE vende en el Vedado una preciosa casa de una sola planta, en solar completo y con sala, saleta, siete habitaciones, dos baños completos y dos para servicios de criados; precio 25.000 pesos. En la Víbora, vendo tres casas con tres habitaciones, sala, baño y comedor; precio 4.500 pesos cada una. Informan: Prieto. O'Reilly 23; Telf. A 6951.
UH. S. 5641 14 sep.

AVISO PARA OBRA

y reparaciones, carpintería, albañilería y pintura, precio económico, recibo ordenes para toda la isla, especialidad en Bongalow. I-7490, J. F. Veitia.
43869 15 Sept.

SE vende un hermoso chalet moderno, jardín, portal, saleta, recibidor, 4 habitaciones, dos baños, cuarto de criado, un hermoso garage, agua abundante, calle adoquinada, alcantarillado y también se alquila. Informan en la misma. Calle Andrés y Avellaneda 43821 12 Sep.

SE vende a dos cuadras paradero tranvías Cerro, casa en Primelles 20 B, construcción modernas con amplias habitaciones y demás servicios. En la misma informan. Sin corredores. 43827 19 Sp.

EN el Cerro, se vende una casita en la calle de Recreo que mide 6 de frente por 40 de fondo, con sala y 3 cuartos y cocina en 1.300 pesos. Informan teléfono I-1968, señor León. 43541 14 Sept.

DOS NEGOCIOS. Esquina, Factoría frente Terminal 8 por 19 a $45. Calle Luz pegadita a Egido, 7 por 15 dos plantas, $7.500. Renta 40 y 45 a buenos inquilinos. Benítez. Lagunas 115 por Belascoain. 43887 11 sept

EN $3,700 se vende una casa de portal, sala, dos cuartos, saleta de comer, baño completo, patio y traspatio, se pueden dejar $2.500. Su dueño, Barba Galiano 72. M-2742. 43895 12 sept

10 CENTAVOS
DE 7 A. M. A 4 P. M.; Y DE 4 A 10 P. M.
15 CENTAVOS

SOLICITUDES DE TRABAJO: DIEZ CENTAVOS
DEPARTAMENTO DE ANUNCIOS CLASIFICADOS

10 CENTAVOS
DE 7 A. M. A 4 P. M.; Y DE 4 A 10 P. M.
15 CENTAVOS

M.E.C.D. 2016

NOTICIAS DE INSTRUCCION PUBLICA

INFORME REMITIDO A INSTRUCCION PUBLICA POR LA SECRETARIA DE LA GUERRA RESPECTO AL METODO HEBERT

En el expresado informe, rendido a sus superiores por los oficiales médicos comisionados al efecto, se hace constar que el método de educación física citado es excelente

NOMBRAMIENTOS

Se han aprobado los nombramientos de los maestros siguientes: Felicitas Hernández de Feijoo, de Ranchuelo; Aida Varona Pupo, para desempeñar el aula única de la escuela número 15, situada en el barrio de "Mulas", de Banes; Nery Salmón López, de Niquero; Blanca J. Valdés Padrón, de Guane; María Josefa Giiel Pérez, de Placetas; María Luisa Trutié, de Oriente; Hortensia Seiglie Bravo, de Remedios; na María Pérez Blanco, de Remedios; Alberto Gómez Pérez, de San Diego del Valle; Graciela María Pérez y Pérez, de San Antonio de los Baños; Emma Valdés, para desempeñar la dirección sin aula de la escuela número 10 de la Habana; Sara García, Sánchez, de Matanzas; Evangelina Lauzardo, de Jaruco; Dulce María González y González, de Guamacaro; Agustina Philippon de Portuondo, de Guantánamo; Esperanza Vivanco, de Yateras; Francisca Jay Faure, de Yateras; Amado Alvarez Orue, de Marianao; Blanca R. Pérez Concepción, de la Habana; Dulce María Calzada Ripoll, de Cienfuegos; Ruperto Rodríguez Cruz, de la Habana; Gerardo P. Benítez Toledo, de Ciego de Avila; Francisco Martínez, Aguilera, de la Habana; Fetrona Izquierdo Morales, de Güines; Carlos M. Matamala Pérez, de la Habana; Ricardo Pérez Du-Quesne, de la Habana; Piedad de la Torre Rodríguez, de la Habana; Carmen Noda Fernández, de la Habana; Lauro Allende Travieso, de la Habana; Ana Rosa Gispert González, de la Habana.

TRASLADOS

Se han aprobado los traslados de los maestros siguientes: Bertha Cabarroca, de Pinar del Río; María de la Vega, de Pinar del Río; María Torrens, de la escuela número 108, de la Brenosa, para la escuela número 20 de Hatillo, en Holguín; Inés González Acevedo, del aula U, escuela 7, situada en la finca "Río Piedra", para el aula 10, de la escuela 1, en Colón; Carmen Casaco de Calderón, para la escuela de la Zarza de Guaninao, de Palma Soriano, María C. Maíz, del aula 7 de la escuela número 13, para el aula número 13, de la escuela central número 1. En Cienfuegos; Vicente Marmi, del aula segunda de la escuela 33, para el aula segunda de la escuela número 21 de la Habana; Lucía Amparo Larrondo, del aula segunda de la escuela rural número 63, para el aula número 13, de la escuela Urbana número 37, de la Habana; Mercedes Alfonso, al aula sexta de la escuela Urbana número 71, de la Habana.

LICENCIA

Se ha concedido licencia por maternidad a la maestra Irene Botta de González, de Santiago de Cuba.

REUNION DE MAESTROS

Nuestro estimado amigo el Inspector Auxiliar del Distrito doctor Farnando Portuondo, nos ruega que hagamos saber por este medio a los directores y maestros de las escuelas 3, 9, 13, 67, 73, 87, de la Beneficencia y Práctica Anexa a la Universidad que esta tarde, a las cuatro, desea concurran a la escuela número 3, Padre Varela y Monte, para celebrar la primera reunión anual y conocer los aspectos sobre los cuales girará principalmente la inspección el curso entrante.

INFORME SOBRE EL METODO DE EDUCACION FISICA NATURAL

He aquí el informe remitido por la Secretaría de Guerra sobre el método natural de Hebert:

Castillo de la Punta, Habana 25 de agosto de 1927. Los que suscriben, Comandante Médico Juan Fermín Figueroa y Fernández de Córdoba M. N., Capitán Médico Federico Arias Sagrera M. N. y Capitán Arturo Sansores y López de Quintana M. N. Tienen el honor de informa a esa superioridad que en cumplimiento del párrafo 2 de la Orden Especial número 20 de este Estado Mayor General, el día 22 de los corrientes, a las 5 de la tarde, nos reunimos en la calle Habana número 70, entre Empedrado y Tejadillo, lugar en el cual tiene establecida su Academia el señor Desiderio Ferreira, profesor y director del Método de Educación Natural del profesor George Hebert; pudiendo comprobar que efectivamente, ese método de educación es excelente, que reportará grandes beneficios a los elementos que sean sometidos a su práctica y que su adopción por la marina para las escuelas navales, etcétera. Sería Fácil.— (Fdo) Doctor Juan Fermín Figueroa M. N. Doctor Federico Arias Segrera M. N. doctor Arturo Sansores y López de Quintana M. N.

(Fdo). Eduardo G. del Real M. N., Capitán de Fragata, Jefe de la Sección de Dirección.

..500 PESOS PARA PREMIOS ..

El Secretario de Instrucción Pública donó un mes de su sueldo para Premios en la Escuela del Hogar.

Fué esta Escuela la primera que visitó al tomar posesión y tan complacido quedó de esa visita que ofreció su primer mes de sueldo para premios que ahora se repartirán.

La Dirección y Claustro de la Escuela, que dirige la noble educadora señorita Angela Landa, ha acordado dar los siguientes:

200 pesos a las señoritas Emelina Biosca y Carmen Garmendia por haber alcanzado el primer lugar en el escalafón de los primero y segundo cursos.

12 premios de 20 pesos a cada una de las señoritas Mercedes Tapia, Hilda Barroso, Zoila de la Guardia, Carmen Rabana, Carmen Biosca, Amparo Lavín, Petra Muñoz, Emelina Bahamonde, Ana Surós, Amelia Avila, Gisela Céspedes, Paulina Ibarra por el primer lugar en sus grupos.

Tres premios de 20 pesos a cada una de las señoritas siguientes: Mercedes Cruz, por la exquisita acción de cooperación durante el curso; Amelia Torrado, por sus esfuerzos para modificar su carácter mediante la influencia de la enseñanza.

Julia Pérez, por el amor e interés que ha demostrado por las niñas del Kindergarten.

SOBRESEIDOS LOS EXPEDIENTES DE CATEDRATICOS

El señor Presidente de la República, por decreto de fecha seis de los corrientes, se ha servido aprobar la resolución del Secretario de Instrucción Pública y Bellas Artes, de fecha de ayer, por la cual se sobresee libre y definitivamente el expediente que se instruye a los Profesores del Instituto de Segunda Enseñanza de la Habana, doctores Francisco Souto y Granja, José J. Rodríguez Feo, Augusto Muxó y Torres, Pedro P. de Aguiar y Pallori, Felipe Mencía y García, Gustavo de Aragón y del Pozo, y Antonio M. Moleón, disponiendo que se archiven las actuaciones. Ya anteriormente había sido sobreseído el expediente en cuanto a los Profesores Jaime Herrández, Francisco Castellanos y Eusebio Vélez, por no aparecer de las diligencias practicadas, méritos bastantes para continuarlo en cuanto a los mismos.

Con este Decreto, así como con el anterior, del cual ya dimos cuenta oportunamente, ha quedado terminado el caso referente a los catedráticos del Instituto de la Habana.

EL INGRESO EN LAS ESCUELAS PRIMARIAS SUPERIORES DE LA HABANA

Desde el día 5 del presente mes, se están presentando las solicitudes para aspirar al ingreso en las Escuelas Primarias Superiores.

Los Directores de dichas Escuelas hacen recordar a los aspirantes que los documentos re requisitos son:

1º El certificado de inscripción de nacimiento del Registro Civil.

2º El certificado del Director de la Escuela pública o privada, debidamente autorizada donde el solicitante haya cursado y aprobado el sexto grado.

3º La solicitud redactada y firmada por el aspirante y en la que haga constar la conformidad del padre o tutor.

RELACION COMPLETA DE LAS PERSONAS QUE SOLICITARON INGRESO OFICIAL EN LA ESCUELA SUPERIOR DE COMERCIO

Roberto Spencer y Grau, José González y de la Orden, José M. Izaguirre y Zayas Bazán, Enrique Julio Marcelo Lafont y Urgellés, Alberto González Mora y Cortés, Rafael Angel Joaquín Reyes y Fabré, Rafael Villasuso y Villaverde, Froilán Raul Gutiérrez y Sánchez, César Augusto Salas y Bravo, Eliseo Gómez Oróñez, Germán Sergio San Miguel Pagés, Ernesto Arturo Carcas y González Miguel Mendoza y Rodríguez, José Miguel Guillermo Rivero y Gibert, Manuel de J. Fernández Cepero, Guillermo A. Galeano y Herrera, José Vilalbella Roca, Joaquín Viñals y Vallcorba, Enrique González Poblet, José Domingo Novo Fariñas Enrique Herrera Fernández, Julio Francisco Mendoza y Avellanal, Félix Cruz y Pérez, José Julio M. Fernández y Gutiérrez, Felipe Navia Cuscó, José Latour y Padierne, Ernesto Espín y Rodríguez, Francisco Castro y López, Oscar Campa y Campa, Armando de la Llera y Hernández, Eduardo Chamblese Stone, Faustino Angel Bermúdez y Quadreny, José Luis Lezcano e Izquierdo, Alberto Alfonso y Oliva, Guillermo Fernández Trevejo y Cortés, José Antonio Lena y Hernández, Félix José Sixto Montanaro y González, Luís Ramírez Cartaya, Manuel Tuero y Pérez, Mario F. Muxó y González, Gustavo Gómez Baragne, Rafael Lugiolo García, Juan Silvay y Morel, Octavio Cubillas y Suárez, Rafael Martínez y Tortosa, Dr. Miguel Santos Buch, Rafael Díaz y Salazar, Julio Urrutia y Lleó, Manuel Fernández Argudín, Roberto Latour y Piedra, Francisco Celaya y Rodríguez, Juan Pedro Bombino y Matienzo, Julio Quiñones y Aguilera, Pedro A. Riveiro y Vidal, René Masvidal y Albrochet, José Emilio Dia y Valdés, José Menéndez y Becalli, Arturo Fernández Ponjuán, Guillermo de Rojas y Pérez, Cristián Brú y Valenzuela, Raimundo Fernández Alvarez, Aniceto Amador y Torres, Armando F. Rivero y Gibert, Oscar Aizcorbe.

De los señores solicitantes que anteceden, nueve ingresarán en esta Escuela Superior de Cotmercio sin llenar el requisito de exámen previo, porque ocho de ellos son Profesores Mercantiles y uno Perito Mercantil.

Esta lista completa el número total de aspirantes, pues, comprende de todas las solicitudes oficiales admitidas durante los días 1º, 2, 3, 4 y 5 de Septiembre, de acuerdo con lo que establece el Decreto Presidencial número 563, de 2 de Marzo de 1927, publicado en la Gaceta Oficial del 19 de Abril último.

ENTREGA DEL PREMIO ALEMAN EN LA ESCUELA DEL HOGAR

En la fiesta de apertura de curso en la Escuela del Hogar se entregarán los premios establecidos por el General Alemán, correspondientes a las alumnas designadas.

LA MEDALLA DE INSTRUCCION PUBLICA EN LA EXPOSICION DE FILADELFIA

La Medalla otorgada a la Secretaría de Instrucción Pública en la Exposición de Filadelfia y el Diploma correspondiente han sido enviados a la Escuela de Artes y Oficios para montarlos en un marco especial, trabajo que realizarán los notables alumnos de la acreditada escuela.

ESCUELA SUPERIOR DE COMERCIO. — AVISO IMPORTANTE

Se hace saber a los señores que han presentado solicitudes de ingreso oficial en la Escuela Superior de Comercio, que deben pasar a recoger las órdenes de pago correspondientes a los derechos de exámenes de ingreso, en las oficinas provisionales de la Escuela, situadas en el edificio de la Secretaría de Instrucción Pública y Bellas Artes.

El plazo para el pago de dichos derechos de examen en la Universidad de la Habana, expira el día doce del mes de Septiembre en curso.

Los exámenes de ingreso comenzarán el domingo, día 18 del corriente a las nueve de la mañana.

Jugadores Multados

PALOS, septiembre 9. DIARIO, Habana. Hoy a las doce del día, se cerró la matrícula escolar, inscribiéndose 318 alumnos ratificados y 74 nuevas inscripciones.

—Con asistencia del Fiscal del Partido de Güines, se ha celebrado en el Juzgado de Nueva Paz, el juicio correccional seguido contra varios asiáticos jugadores, siendo condenados trece a trescientos pesos de multa y uno a 400.—Díaz, Corresponsal.

DE SANIDAD

EN LA PLAYA DE MARIANAO NO SE PERMITEN KIOSKOS

Los existentes faltan a los preceptos de la sanidad y han sido mandados a retirar

Bajo la presidencia del doctor Antonio Díaz Albertini, y con asistencia de los doctores Matías Duque, Néstor Mendoza, Domingo Ramos, Juan A. Cosculluela, Francisco J. de Velasco, Francisco Pérez López Silvero, Fernando Ortiz y José A. López del Valle que actuó de Secretario, celebró sesión la Junta Nacional de Sanidad y Beneficencia habiéndose tratado los siguientes asuntos:

Quedar enterada del escrito del Honorable señor Presidente de la República mostrando su gratitud por el testimonio de pésame acordado por la Junta por la muerte de su señor padre.

Se llama la atención de la Junta respecto al puntal de algunas nuevas edificaciones en los nuevos repartos, acordándose pedir los expedientes de los casos señalados a esta Junta, para ver si se ajustan a las disposiciones vigentes.

Quedó enterada la Junta de una carta particular del doctor Gerardo Fernández Abreu, que envía desde Berlín, con respecto a una ponencia que le fué conferida por la Junta y que no le fué posible emitir, relacionada con productos incluídos indebidamente en las retricciones para los narcóticos, quedando este asunto sobre la mesa para su oportunidad.

Quedó enterada la Junta de una instancia del señor Miguel A. Suárez y León, a nombre de la sociedad anónima Cuban American Realty Co., interesando sea cumplido el acuerdo de la Junta de 26 de abril de 1927 por el cual se recomendaba a la Dirección de Sanidad se dispusiera la retirada de los kioscos existentes en la Avenida Carlos Miguel de Céspedes y en las calles del Reparto Playa de Marianao, por no ajustarse a las disposiciones sanitarias vigentes y estar situados en la vía pública con grandes molestias para los transeuntes. La Junta ratifica su anterior acuerdo y lo refiere a la Dirección de Sanidad a los efectos consiguientes.

Fueron pasados a ponencias los siguientes asuntos: Cuaderno referente a los desagues del Central Estrada Palma en Manzanillo. Cuaderno sobre solicitud de licencia para un taller de maderas en Cristina número 1, del señor Juan Antonio Cifrá y Girón, acordándose preguntar al Jefe Local de Sanidad si se trata de una zona urbanizada, para negar esta solicitud. Cuaderno relativo al informe del Jefe Local de Sanidad de Santiago de las Vegas sobre controversia entre la Jefatura Local y la Alcaldía Municipal respecto a la disposición final de las basuras, pasándose al Vocal Letrado doctor Mendoza. Instancia razonada del señor Alcalde Municipal de Regla interesando sea trasladado a otro lugar el crematorio de animales muertos que poseen los señores Alvarez y Pereda en la finca La Ciruela, en los límites de las poblaciones de Guanabacoa y Regla, perjudicando grandemente a esta última, pasándose el asunto a la Dirección de Ingeniería Sanitaria Nacional, en donde existen antecedentes, para que de acuerdo con los Jefes Locales de Regla y Guanabacoa propongan a la Dirección de Sanidad lo que estimen conveniente respecto a este particular.

Fueron aprobados los siguientes informes: Velasco favorable proyecto de Cementerio y Reglamento interior en Piedrecita Florida. Cosculluela devolviendo el expediente sobre acueducto en Consolación del Norte de la señora viuda de Blanco para que sea legalizado y que continue provisionalmente funcionando.

DE HACIENDA

INSTRUCCIONES PARA EL COBRO DEL IMPUESTO DE TRANSPOR TERRESTRE

El Director del Rondo Especial de Obras Públicas, señor Rogelio Barata ha dirigido la siguiente circular a los Alcaldes Municipales:

Señor:

Comenzado ya el período cobratorio de las cuotas por transporte terrestre, se llama la atención de usted para que a su vez lo haga a los empleados encargados del cobro de dicho impuesto hacia lo previsto en los párrafos 9, 10, 12 y 13 de la Instrucción número 36, fecha 22 de junio de 1926, que dicen así:

"NOVENO; que lo dispuesto en el párrafo que se agrega después del número 11 del artículo tercero del Reglamento con referencia a los vehículos de los balnearios y turistas, para contribuir por la cuota que se les asigna, será requisito indispensable, que no circulen más de seis meses, pues si se excdieran de ese plazo quedarán obligados a satisfacer la cuota íntegra sin perjuicio de cualquier otra penalidad que se estime pertinente aplicarles.

"DECIMO: Que la cuota mínima de $15.00 que se señala a los colegios y establecimientos de enseñanza por los vehículos que utilicen para la conducción de sus alumnos, se entenderá que es aplicable única y exclusivamente cuando esos planteles sean de enseñanza gratuita".

"DUODECIMO: Que siendo talonarios las licencias de circulación, las matrices de las mismas quedarán archivadas en las Administraciones Munciipales; y cuando al expedir una licencia esta se inutilice, se dejará unida a su matriz, haciendo cinstar al dorso el motivo de su inutilización.

"DECIMO TERCERO: Que siendo triplicados tanto las matrices como los recibos de cobro, no será necesario formular relaciones de cobro para justificar los documentos de ingreso y por tanto que de los expresados recibos el original será entregado al interesado, remitiéndose las dos copias a las Zonas o Distritos Fiscales, como también una de las matrices de los duplicados, a fin de que esas Administraciones Fiscales remitan a su vez un ejemplar a la Contaduría Central y otro a la Dirección del Fondo Especial de Obras Públicas; dejando la matriz archivada en la misma".

De la pesente se le ruega acuse recibo.

De usted atentamente, R. BARATA, Director del Fondo Especial de Obras Públicas.

NOTICIAS DEL MUNICIPIO

EL SEÑOR MANUEL DE CARDENAS, HA VUELTO A ENCARGARSE DE LA JEFATURA DE LOS IMPUESTOS DEL MUNICIPIO

Alejado del cargo por motivos personales, volvió a él después de una entrevista cordial celebrada con el alcalde Dr. Gómez.—Contratos para becas de los niños pobres

Después de varios días de ausencia de la Jefatura del Departamento de Impuestos Municipales, volvió ayer mañana a ocupar su alto cargo en la Administración Municipal, el señor Manuel de Cárdenas.

Por motivos de índole personal, el señor Cárdenas se vió precisado a alejarse de sus obligaciones por algunos días; pero en entrevista cordialísima efectuada entre el doctor Miguel Mariano Gómez y el señor Cárdenas, se dieron explicaciones mutuas quedando terminado el incidente.

El señor Cárdenas al ocupar ayer su cargo nuevamente, fué muy felicitado, muy especialmente por los señores Juan Mencía, Tesorero; Coronel Tomás Anstrong, Contador; Francisco Castro, Secretario de la Comisión del Impuesto Territorial; Francisco J. Sierra, Jefe de Espectáculos; Rafael Chenard, Segundo Jefe de Impuestos y varios Concejales.

PROGRESOS DEL AYUNTAMIENTO DE MALAGA

La Secretaría de Estado remitió ayer a la Alcaldía un ejemplar del folleto denominado Gestión Administrativa, que comprende la labor durante un año en la Alcaldía del Ayuntamiento de Málaga, España, por el señor General Enrique Cano y Ortega. Este folleto comprende el período administrativo de primero de junio de 1926 a igual fecha de 1927, y fué remitido a la Secretaría de Estado por el Cónsul de Cuba en la citada población española, para demostrar los progresos obtenidos en la misma.

EL ALUMBRADO DEL REPARTO SAN JOSE

Ayer visitaron al Alcalde acompañados de los señores José Prat, Presidente de la Asociación Nacional de Empleados Marítimos de la República y del señor Matías Reyes, que representa a los Propietarios y Vecinos del Reparto San José, para hacerle entrega de una instancia en la que le ruegan envíe al Ayuntamiento un mensaje a fin de que éste resuelva el asunto del alumbrado a dicho reparto.

Integraban la Comisión los Propietarios y Vecinos señores Antonio Sánchez, Diego Prades, Gregorio Puebla, Miguel González, José Bonet, Manuel Valcárcel, Hatuey Delgado y otros.

El señor Alcalde, siempre cortés y deferente ofreció a la Comisión enviar el mensaje y repitió una vez más que los vecinos de la Habana podían contar con su cooperación más decidida para cuanto se refiera a la belleza y al ornato público de la población; los Comisionados salieron muy satisfechos de la entrevista con el señor Alcalde.

LOS NIÑOS BECADOS POR EL MUNICIPIO

El Alcalde, doctor Miguel Mariano Gómez, ha firmado los contratos con los siguientes Colegios, comprometiéndose sus Directores a cumplir el plan de enseñanza que le determine la Alcaldía con respecto a los becados que sostiene el Municipio:

Minerva, Martí, José M. Gómez, Milanés, La Divina Pastora, Gertrudis G. de Avellaneda, América Arias, El Siglo, Edison, San Francisco de Sales, Patria, Abracemos el Sacrificio, Nuestra Señora de la Caridad, Granja Delfín, Claudio Dumás, Enrique J. Varona y La Domiciliaria.

Ahora procede que el doctor Gómez Arias, de acuerdo con el plan propuesto por el Jefe de Beneficencia doctor Manuel Mencía, determine qué número de becados ha de concurrir a cada uno de esos colegios, siempre teniéndose en cuenta la división del crédito para este servicio dentro de los meses que dura el curso escolar, a fin de poder pagar puntualmente a los Directores de esos Colegios.

LABOR EN EL NEGOCIADO DE MULTAS

Ha emitido un informe el Segundo Jefe del Negociado de Multas señor Ramón Puentes, acerca de la labor realizada en esa oficina durante el pasado mes de agosto. De ese informe tomamos estos datos:

Notificaciones de multas recibidas en el mes 8.577; de ellas 494 por infracciones de la Ley del Cierre, y el resto de las Ordenanzas Municipales; se enviaron a la Jefatura de Policía para la diligencia de primera notificación a los infractores, 10,223, contando con el arrastre de trabajo del mes de julio; notificaciones devueltas por la Policía, 7,727; recursos presentados contra multas 1,814, siendo todos resueltos en distintas formas; multas cobradas en el mes 1,918, que produjeron una recaudación de $3,210.68; expedientes de multas enviados a los Juzgados Correccionales por morosidad en el pago 2,341; y remitidas también a los Juzgados por ocultación maliciosa del domicilio de los infractores 2.005.

EL CAMBIO EN LAS TAQUILLAS DEL AYUNTAMIENTO

Se ha dirigido al Alcalde el señor José M. Cano, para indicar la conveniencia de que se provea a los Colectores Municipales de la moneda fraccionaria que necesiten, para evitar trastornos en el cobro de las contribuciones y para que no se repita el caso de que los contribuyentes se perjudiquen al no recibir la moneda vuelta en debida forma.

LOS COBROS POR TRANSPORTE Y LOCOMOCION

Continúan con gran actividad efectuándose los cobros por concepto de Transporte Terrestre, habiéndose despachado hasta el día de ayer gran cantidad de chapas para vehículos de distintas clases.

En la taquilla número 10, a cargo del señor Montes, se cobraron los arbitrios por camiones, ascendiendo lo recaudado a $7,920.00, habiendo este empleado efectuado una meritoria labor en estos primeros días de cobro del expresado impuesto.

MULTAS POR EXCESO DE VELOCIDAD

El Alcalde ha dispuesto imponer multas de a diez pesos en 36 expedientes contra chauffeurs por exceso de velocidad en el manejo de sus automóviles.

REPOSICION Y CESANTIA

De conformidad con acuerdos de la Comisión del Servicio Civil, el Alcalde ha repuesto en el cargo de Escribiente en la Secretaría de la Administración, al señor Luis Miguel Llorens, cesando en esa plaza el señor Luis Molinet.

FIESTA RELIGIOSA

La señora Dolores Machado viuda de Miret, ha solicitado autorización de la Alcaldía para llevar a cabo una procesión religiosa el día 11 de los corrientes, en el barrio Jacomino.

EXPEDIENTE DEVUELTO

La Comisión del Servicio Civil ha devuelto al Municipio el expediente personal del señor Julián Mederos y Valdés.

PIDE DIA Y HORA

Pedro S. Curbelo interesa se le señale día y hora para tomar posesión en su cargo de Inspector en el Mercado de Colón, al amparo de acuerdo reiterado de la Comisión del Servicio Civil.

INFRACTORES MULTADOS

Fueron multados en 25 pesos por infracciones de las Ordenanzas de Construcciones, los siguientes propietarios: José García, de Obispo 7; Rosalía García, de Indio 27; y Alejandro Fidel Pueyo, de Bella Vista entre Hortsmann y Santa Lutgarda.

Por infracción de Pesas y Medidas ha sido multado el señor Aurelio Bosque, de Avenida Menocal número 49.

ASPIRANTES A CHAUFFEUR

Para ser examinado de chauffeur presentaron sus solicitudes en la Alcaldía, los señores, Alfonso Puentes y Wanbiteles, Federico Narciso Verdugo, Florentino Fuentes y Fuentes, Marcelino Allo y Gil y Antonio Fernández Sánchez.

MULTAS

La Jefatura de Policía remitió ayer a la Alcaldía 254 notificaciones de multas impuestas por distintas infracciones de las Ordenanzas Municipales, procediendo 95 de la Sección del Tránsito, 30 de la Segunda Estación y el resto de los otros prescintos.

Por este concepto se cobraron ayer $301.68.

BAJA DE CONTRIBUYENTES

Han solicitado se les de de baja en el Registro de Contribuyentes los señores Manuel Paniagua y Bello, Ferretería en Avenida Menocal 49; Antonio Galdo y Aguiar, Cantina de Bebida en Salud 133; y Joaquín Espinosa, Fabricante de Cigarros en Salud número 95.

FIESTAS DE LA UNION NACIONALISTA

El señor Antonio Pérez Reyes, miembro del Comité gestor del Partido Unión Nacionalista, participó a la Alcaldía que esa organización ha de efectuar un mitin político el día 12 del actual en Marqués González número 29.

PROPAGANDA EN FAVOR DE LAS ORGANIZACIONES OBRERAS

La Unión Sindical de Obreros Albañiles y Ayudantes, ha solicitado autorización de la Alcaldía para efectuar una serie de mitines de propaganda en favor de las organizaciones obreras, los que se verificarán en distintos días en esta ciudad.

FIESTA DEL CENTRO VASCO EN CASA BLANCA

El Presidente del Centro Vasco de la Habana ha interesado autorización del Alcalde para tirar palenques y voladores, el día 11 de los corrientes en el ultramarino barrio de Casa Blanca, con motivo de una fiesta que organiza esa institución.

LA VENTA DE LA GASOLINA

Como resultado de las inspecciones verificadas se ha podido comprobar que son correctas las medidas que para la venta de la gasolina se usan en los siguientes garages:

Calle 23 y 29, 23 y 12, 23 y 4, 23 y E, 23 y 4 y 23 y F, Vedado, de los señores Miguel Adrover, Ramón García, Pérez y Abreu, A. L. Falcón, Silva y Compañía, y Francisco Villaoz; Camión número 58, de la West India Oil; calle 21 y 12, Vedado, del señor Munguia Alejo y Hermano; calle 17 número 293 y 26, de los señores Francisco Pla y Compañía y Rogelio Gallardo y Calzada número 37, de los señores Núñez Portuondo y Compañía.

Resultó deficiente el sistema de medidas del Garage sito en Mazón número 39.

EL ERARIO MUNICIPAL

Los ingresos verificados el día 8 del actual en la Tesorería del Municipio, fueron los siguientes:

Por Ejercicio Corriente $9,269.50. Por Resultas $2,888.21. Y para el Consejo Provincial $2,293.47. Total recaudado $14,451.18.

Del Capítulo de Resultas se ha dispuesto pasar a Depósito la suma de $30,838.16, cantidad que queda afectada para saldar obligaciones pendientes de pago del ejercicio anterior y cuyas obligaciones en presupuesto fueron agotadas por la anterior Administración.

Esta operación la ha realizado el Alcalde, de conformidad con autorización que se le concedió al efecto por un decreto del Presidente de la República.

La existencia en caja por todos conceptos era ayer de $698,269.72.

INSCRIPCION DE VEHICULOS

En el Negociado de Transporte y Locomoción del Municipio se inscribieron 302 vehículos de distintas clases, produciendo una recaudación de $16,624.00.

COMISION DEL IMPUESTO TERRITORIAL

Cambios de dominio efectuados el día de ayer ante el señor Castro, secretario:

Ante los Notarios señores Juan Ramírez de Arrelano y Gonzalo de Mendoza, vende el señor Fermín Oscar Conill y Rafecas a Rosa Rafecas y Mena la finca Teniente Rey número 71, con una superficie de 575 metras, 283 centímetros, por valor de $60.000.00.

Ante el Notario doctor Mario Recio y Forns vende la señora Mirta Martínez Ibor y de la Revilla al señor Joaquín Gelats y Botel la finca Paseo sin número con una superficie de 513 metros, 46 centímetros cuadrados por valor de $115.000.00.

Ante el Notario doctor Mario Recio y Forns vende Alberto Cadriche y Valdés a María A. Bayer Gavilán y Moenck la finca calle M solar 27, manzana 114, Vedado, con una superficie de 203 metras 944 centímetros por valor de $15.500.00.

Ante el Notario doctor Adolfo B. Núñez González vende el señor Benjamín Balbín Parua al señor Emilio García y Canteli la finca Avenida de México número 22 con una superficie de 182 metros 88 centímetros cuadrados por valor de $10.500.00.

Presentaron planillas de amillaramiento los siguientes señores:

Ricardo Martínez para la finca Zapotes entre Paz y Gómez número 68, solar 11, manzana 42; Julio Monllo Valdés para la finca Santa Beatriz y Tercera, sin número, solar 18, manzana 10.

Más Anuncios Clasificados de Ultima Hora

FINCAS URBANAS

GRAN NEGOCIO

para la próxima temporada se admiten proposiciones para la compra de un hotel o se admite un socio que quiera multiplicar su capital. Informan Belascoain 5, Depto. 504. 43893 15 sept

SE vende la esquina de San Carlos número 1, Loma de Luz Víbora; compuesta de dos plantas independientes. Informan en los altos de la misma, y en el Tel. M-9587. S-5686 16 sept

VENDO. En una de las mejores Avenidas de la Víbora, fresca casa; jardín, portal, sala, saleta, tres habitaciones y baño intercalado, comedor al fondo, cuarto y servicio de criado, garage, $9.500. 8-50x80 metros. Informan I-2939. S-5694 19 sept

COMPRO casita vieja para fabricar o terrenos en la Víbora, acera de la Calzada; precio de situación; hago negocio a cambio de casas nuevas o con efectivo; avise al teléfono I-2939. S-5695 19 sept

CASA CHICA 3.500

Vendo una moderna casa en la calle Mangos a una cuadra de la calzada Luyanó, de sala, comedor y dos cuartos, una de 5 habitaciones en la Avenida Porvenir en $6.500 una en la calle Rodríguez, Santos Suárez, de 6x20 en $4.400. Teatro Wilson, Teléfonos U-5319, F-3813, López. 43897 15 sept

GRAN CASA, VEDADO

Vendo una moderna y lujosa casa de dos plantas independientes casi esq. a Paseo de 23 a 27, con 4|4 en cada planta y todos los demás servicios que requiere el confort, renta $240, la doy en $33.000 y tomo como parte de pago una casa antigua en la Habana que valga de 10 a 12 mil pesos. Teatro Wilson, Teléfonos U-5319, F-3813, López.

CASA CHICA EN $3.500

Vendo la casa de Delicias núm. 35 A casi esq. a Quiroga a una cuadra de la calzada, compuesta de sala, comedor, dos cuartos y servicios, construcción de primera. Teatro Wilson. Teléfonos U-5319, F-3813, López. 43898 15 sept

ATENCION PROPIETARIOS

Por 1,500 pesos le fabrico su casa de mampostería con portal, sala, cuarto, comedor, cocina y baño, también le reedificamos a precios mínimos, llámenos y se convencerá. Gabriel Prats y Compañía, arquitecto constructor. Teléfono I-4493. 43904 9 oct

VEDADO CASA EN 7.500

Situada en la calle 12 cerca de 15, mide el solar 5-75x22-66; tiene sala, comedor, 2 cuartos y otro de criados.

JORGE GOVANTES

San Juan de Dios, núm. 3 Telfs. M-9595 y A-5181. S-5697 19 sept

GANGA, vendo el billar de San Rafael y Aramburo con dos mesas de carambola, casi nuevas, de 4x8 con sus bolas y tacos, contrato por 5 años y 60 pesos de alquiler lo doy todo en $400. Informan San Miguel 55, esquina a San Nicolás, segundo piso. 43921 12 sept

CASAS POR ALQUILERES

En Almendares próximo al crucero y al Sr. Conde Rivero, vendo varias y modernas casas, con dos y tres dormitorios, entregando desde $700, 800 y 1,000 y 1,500, resto a 40, 50, 60 y 70 mensuales, precios desde 3,600, 4.600, 6.200, 6.500, 8.000 y 8.500. Para verlas y tratar Sr. Dorado, calle 12 y 15, Almendares, Tel. FO-1364. 43940 11 sept

(I) COMPRA Y VENTA DE SOLARES YERMOS

SE vende en el Vedado 22'66 x 26'00 calle 15 esquina a 20. Se da muy barata con facilidades de pago y también se puede subdividir. Informes: Edificio Barraqué, Departamento 206. Teléfono A 8875. UH. 43542 10 sep.

SOLARES a plazos. Se venden varios solares situados en la parte más alta de la Víbora, Reparto "La Floresta". Se pueden adquirir entregando una pequeña cantidad de contado y el resto en plazos mensuales. Informes en el Edificio Barraqué. Departamento 206. Teléfono A 8875. UH. 43541 10 sep.

VEDADO PARCELITA IDEAL

"J" y "21", segregada de la esquina con frente a "21", lo más aristocrático, a media cuadra y vista al lindo Parque Monteagudo Medida colosal 12 por 23 metros. Se vende en $13.000. Facilidades de pago. Dueño M-3848. 43900 19 sept

CAMBIO SOLARES POR FINCA

Situados en la loma del Mazo, frente al parque, miden los dos 23-58x50-70 total 1.195 varas. También los cambio por una casa chica, o solar más chico.

JORGE GOVANTES

San Juan de Dios núm. 3, Teléfs. F-9595 y A-5181. S-5689 19 sept

(J) COMPRA Y VENTA DE ESTABLECIMIENTOS

SE vende una barbería en Habana, 77, o solamente muebles, modernos y en buen estado. Informan en la misma. 43812 12 Sept.

CARNICERIA

Se arrienda o se vende la carnicería La Imperial. Calle Línea 158, frente al paradero del Vedado; para informes, teléfono FO-1716. S-5685 14 sept

OJO BODEGUEROS

Socio para bodega con $1.500 vale 5.000 la bodega. Es para separar a otro. Informan Amistad núm. 136 B. García. 43912 11 sept

SE vende una Bodega o se admite un socio para separar a otro, es muy cantinera en el lugar más céntrico de la Habana. Informan en la Calzada J. Monte 577. S-5698 12 sept

(L) AUTOMOVILES

(39)—Venta

HUDSON 7 personas, gomas nuevas, ruedas alambres, pintado, listo de todo, en proporción o negocio por Dodge Balon o Buick, tipo Packard chico, teléfono A-0406. 43851 19 Sept.

DOGE Brother, se vende por no tener lugar donde guardarlo, motor en buenas condiciones, magnífico para hacer una guagua o camión, chapa de este año, carrocería antigua. Informan teléfonos M-2603 y A-3444. S-5675 15 Sept.

POR necesitar el local, se vende casi regalado un camión Sinfin de carrocería abierta. A-2394. 43943 12 sept

PACKART $380.00

Verdadera ganga, urge venderlo por embarcarme, el mejor negocio para el turismo, 12 cilindros; también se vende otro en perfectas condiciones en $550.00, cualquiera de los dos vale el doble. Puede verse en Alvarez Mena Corporation. Vives y Alambique. Cualquier informe en el M-9595 y A-5181. S-5690 19 sept

"BUICK" último modelo, cerrado de cinco pasajeros propio para familia de gusto, se vende muy barato, para verlo y tratar San Miguel 170, garage Velilla. 43970 12 sept

(LL) DINERO EN HIPOTECAS

(41)—Se ofrece

EN hipoteca $500 a $5.000 sin comisión, Habana, Repartos también, $6.000 a $50.000 voy a domicilio, Neptuno 29 "Campoamor" de 9 a 3. Díaz, M-7573. 43834 17 Sept.

(42)—Se toma

NECESITO $29.000 AL 8 POR 100

Sobre chalet en el Vedado, mide el solar 17x66, fabricado 600 a todo lujo. y dos plantas valor aproximado $52.000.

JORGE GOVANTES

San Juan de Dios núm. 3, Teléfs. M-9595 y A-5181. S-5688 19 sept

NECESITO $10.000 AL 8 POR 100

Garantía 2.400 metros cuadrados en el Vedado, que valen $40.000.

JORGE GOVANTES

San Juan de Dios núm. 3. Teléfonos M-9595 y A-5181. S-5696 12 sept

(N) COMPRA-VENTA DE OBJETOS VARIOS

SE venden muy baratos, casi nuevo una cocina de gas de 4 hornillas, dos taladros para hierro y una fragua de ventilador. Informan en Cerro 559. 43862 17 Sept.

SE vende una lámpara de comedor, de pantalla de cristal. Informan Teléfono F-4275. S-5676 13 Sept.

SE vende un carro de reparto de pan y víveres con su mula y arreos, todo en buenas condiciones. Informan Máximo Gómez 88, Guanabacoa, Tel. M06-5090. 43892 17 sept

(Ñ) ENSEÑANZAS

SOLFEO Y PIANO

Profesora práctica y competente, incorporada al Conservatorio Falcón, puede dar clases a domicilio o en su casa, Sol 2, altos, Teléfono A-7070. 43885 12 Sept.

CLASES a domicilio elementales y superiores, 10 años de experiencia, módica pensión. Aviso teléfono M-5120. 43961 13 sept

PROFESORES titulares, dan clases a domicilio y en su Academia de Piano, Solfeo, Mandolina, Violín, Dibujo, Pintura, Taquigrafía, Mecanografía y Labores, se garantiza la enseñanza y progreso de los alumnos. Teléfonos A-0572 y U-6192. S-5682 9 oct.

CLASES INDIVIDUALES, DIA Y NOCHE

Teneduría, aritmética, caligrafía, redacción, todo $5.00 mensual. Inglés, taquigrafía Pitman, mecanografía, ortografía, $5.00. Diploma y empleo final gratis. Teléf. M-6794. Nueva del Pilar 31. 43905 9 oct

(O) HOSPEDAJES

(45)—Hoteles

REAPERTURA DEL GRAND HOTEL EL LOUVRE. DE MATANZAS. PROPIETARIO, ARALUCE. U H 43297 11 sp

HOTEL COLON

Villegas 110 entre Sol y Muuralla. Las habitaciones mas frescas, amplias y bien amuebladas de la Habana, de 20 a 40 pesos por mes, por día de 1 a 2 pesos, hay elevador y un magnífico restaurant donde por precios módicos se admiten abonados, completo orden y limpieza, teléfonos M-6305 y M-6037. U H 43304 7 Oc.

(46)—Casa de Huéspedes

LA CARIDAD. Se acaba de abrir casa de huéspedes para las personas que vengan del interior a la Habana a estudiar. Sra. que da toda clase de referencias toda asistencia por $35 o 40. Teléfono U-6280. Salud 46 altos, esq. Lealtad. 43899 11 sept

(R) MAQUINARIAS

(49)—Venta

VENDO un motor monofásico eléctrico, de 7 caballos de fuerza y 1750 revoluciones por minuto, marca "Centuri" en muy buen estado. Informan señor García. Tel. A-4769, calle Cuba núm. 92. U H S-5693 16 sept

(S) MUEBLES Y PRENDAS

(52)—Venta

PRENDAS Y RELOJES

Para compras y arreglos, visite nuestra casa. Somos fabricantes e importadores, vendemos la mejor calidad al mas reducido precio y tenemos un variado surtido de artículos para regalos.

Cadenas de oro para niña, desde	$2.00
Cadenas de oro para señora, desde	$2.50
Anillitos y sortijas de oro, desde.	$1.00
Areticos de oro, desde	$1.50
Anillos de compromiso 18 kts. y frente 18 kts. blanco garantizado, desde	$4.50
Id. Id. frente de platino legítimo	$6.50
Aretes y semi-argollas de fantasía, últimos modelos especiales de la casa, desde	$1.75
Relojes pulsera de oro 18 kts., desde	$9.50
Relojes de pared en variados modelos, de $3.50 a...	45.00
Carteras de piel, desde	$3.00

Y todo cuanto pueda necesitar de nuestro giro.

Fabricamos botonaduras, yugos, hebillas, sortijones, etc., etc., con iniciales grabadas o esmaltadas, de los mas elegantes modelos.

Hacemos, reformamos y componemos toda clase de prendas y reparaciones de relojes. Compramos oro en prendas rotas.

Especialidad en grabados y trabajos de esmalte.

LA FORTUNA

Joyería y Relojería con talleres propios. Aguila 126 casi esquina a Estrella. Teléfono A-4285. Pasamos a domicilio. E-1938 alt. 3 Sep.

SE venden varios muebles entre ellos un juego de saleta de mimbre legítimo; se compone de dos balances, una mesa y dos butacas; teléfono F 2277. UH. S. 5639 14 sep.

SE venden doce máquinas de coser con sus mesetas apropósito para instalar un pequeño taller de costura. También se vende una máquina de cortar Ballard con su motor correspondiente. Monte 247 entre Figuras y Carmen. 43846 19 Sep.

CRONICA SOCIAL

EN MIRAMAR

Una Verbena el domingo.

Puesta bajo los auspicios del doctor Carlos Miguel de Céspedes, secretario de Obras Públicas y de la buena sociedad habanera que admiran la esforzada labor educativa que vienen haciendo al través de más de veinte años en la República, las cariñosas y nobles monjitas que dirigen el gran Colegio de las Hermanas Oblatas de la Providencia.

En los hermosos y frescos jardines de Miramar, situados frente al Malecón, tendrán lugar desde las dos de la tarde hasta las horas de la madrugada.

A beneficio de las cuales se efectúa.

La Asociación de ex-Alumnas y los Caballeros de la Providencia, han organizado una Verbena de la más pintorescas y lucidas.

La docena de Kioscos que presentarán, el Cuerpo de Policía y el baile, son atractivos poderosos y seductores para la juventud que sabe de las diversiones y de los goces.

Para tratar de esta fiesta que interesa y anima, se cita a los señores cronistas de salones y a los simpatizadores de esa comunidad religiosa que tanto bien hace a la patria.

El viernes a las ocho de la noche en Antón Recio, 63, entre Vives y Esperanza.

Domicilio del señor Catalino Prieto.

CONCIERTO

En el Teatro La Comedia, sito en Prado y Animas.

Lo verifica como despedida la señorita Zoila Gálvez.

Cantará, acompañada de las hermanas de la Cuesta, del maestro Lanz y Roberto Ondina y Virgilio

CENTRO MACEO

La prestigiosa y decana sociedad festejará su patrona de la Caridad del Cobre, con una lucida fiesta religiosa en la iglesia de la Salud.

El domingo a las ocho y media.

FLORENTINO PEDROSO

Nuestro apreciable compañero que redacta la Crónica de "La Prensa", prepara un baile para la noche del Lunes doce.

En el jardín de San Lázaro y Prado.

Alberto COFFIGNY ORTIZ.

MUEBLES Y PRENDAS

COMPRE SUS MUEBLES A PLAZOS

Preciosos juegos de cuarto por $.. al mes; uno de sala $8; uno de recibidor $5; una cama de hierro $.. un escaparate con lunas biseladas $4; una lámpara de sala, cuarto comedor, $3; muebles de oficina todo lo que abarca el giro, con grandes facilidades de pago. "La Ca.. López", Padre Varela 76, (Belascoaín) entre Néstor Sardiñas y Fernando Quiñones. Teléfono A-614.. Alquilamos muebles de todas clases hacemos cambios de muebles y los recibimos en fondo. No deje de visitar nuestra Exposición. Ahorra tiempo y dinero. U H S 5169 13 sp

PIANO alemán, color caoba cruzado bronce, en perfecto estado casi nuevo se vende urgente por viaje, por lo que dé. Damas 55, altos. 43833 12 Sept.

(T) PERDIDAS

EL que encuentre un pasaporte y la instancia militar con el nombre de José Gutiérrez Baldonedo entréguela en Jesús del Monte 234. 43964 11 sept

OFICIAL

"SECRETARIA de Comunicaciones, Dirección de Correos.—Negociado de Personal y Transporte.—Habana 8 de Septiembre de 1927.—Hasta las diez de la mañana del día 19 de Septiembre de 1927, se recibirá en el Negociado de Personal y Transportes, pliegos cerrados lacrados, para el servicio de conducción de correspondencia por la Ruta Marítima No. 21, entre los Muelles y los vapores surtos en la bahía de esta Capital que no atracan a estos muelles; y entonces las proposiciones se abrirán y leerán públicamente. Se darán pormenores a quien los solicite.— Juan C. Zamora, Subsecretario. 8693 6d-10

VAPORES DE TRAVESIA

Navigazione Libera Triestina, S. A.

DE LA HABANA A CANARIAS

El hermoso vapor italiano:

"PIAVE"

de 10,000 toneladas.

saldrá el 22 de Septiembre para LAS PALMAS, BARCELONA, MARSELLA, GENOVA y NAPOLES, admitiendo carga y pasajeros de cámara en sus amplios y ventilados camarotes.

Para más informes:

A. C. FABRICIUS y Co. S. en C.

Edif. Casteleiro, 6º piso.

Teléfono M-8082. Oficios No. 18

8645 15 d-8

LINEA HOLANDESA AMERICANA

El magnífico trasatlántico holandés de 17,000 toneladas:

"MAASDAM"

Saldrá fijamente el día 28 de Septiembre

VIGO, CORUÑA, SANTANDER, BOULOGNE-SUR-MER Y ROTTERDAM

Próximas salidas para dichos puertos.

Vapor MAASDAM, 28 de Septiembre.
Vapor LEERDAM, 19 de Octubre.
Vapor SPAARNDAM, 9 de Noviembre.
Vapor EDAM, 30 de Noviembre.
Vapor MAASDAM, 21 de Diciembre.

VERACRUZ Y TAMPICO

Vapor LEERDAM, 18 de Septiembre.
Vapor SPAARNDAM, 9 de Octubre.
Vapor EDAM, 30 de Octubre.
Vapor MAASDAM, 20 de Noviembre.
Vapor LEERDAM, 11 de Diciembre.

Admiten pasajeros de primera clase y de Tercera Ordinaria reuniendo todos ellos comodidades especiales para los pasajeros de Tercera Clase.

Amplias cubiertas con toldos, camarotes numerados para dos, cuatro y seis personas. Comedor con asientos individuales.

PRECIOS DE PASAJE REDUCIDOS

EXCELENTE COMIDA A LA ESPAÑOLA

LINEA de NEW YORK A PLYMOUTH BOULOGNE-SUR-MER Y ROTTERDAM

En esta Agencia se expiden pasajes por esta línea, por los lujosos y rápidos trasatlánticos holandeses ROTTERDAM, NEW AMSTERDAM, VOLENDAM, VEENDAM, NOORDAM y RYNDAM.

Para más informes dirigirse a:
OFICIOS 24, Teléfonos M-5640 y A-5631.
R. DUSSAQ S. en C.

"COMPAÑIA DEL PACIFICO"

MALA REAL INGLESA

El lujoso trasatlántico de 25.500 toneladas de desplazamiento.

"OROPESA"

Espléndidos camarotes en primera clase. Excelente cámara de segunda clase y comodidades modernas en cámara de tercera.

SALDRA FIJAMENTE el día 21 de Septiembre al medio día para

VIGO, LA CORUÑA, SANTANDER, LA PALLICE, ROCHELLE y LIVERPOOL

GRAN ESTABILIDAD, COMODIDAD, CONFORT, RAPIDEZ, SEGURIDAD

PROXIMAS SALIDAS

Para ESPAÑA, FRANCIA e INGLATERRA.

Vapor OROPESA, el 21 de Septiembre.
Vapor ORBITA, el 5 de Octubre.
Vapor OROYA, el 19 de Octubre.
Vapor ORCOMA, el 2 de Noviembre.
Vapor ORITA, el 16 de Noviembre.
Vapor ORTEGA, el 30 de Noviembre.
Vapor ORDUÑA, el 7 de Diciembre.
Vapor OROPESA, el 21 de Diciembre.

Para COLON, puertos de PERU y de CHILE y por el ferrocarril Trasandino a Buenos Aires.

Vapor EBRO, el 12 de Septiembre.
Vapor ORCOMA, el 18 de Septiembre.
Vapor ORITA, el 2 de Octubre.
Vapor ESSEQUIBO, el 10 de Octubre.
Vapor ORDUÑA, el 23 de Octubre.
Vapor OROPESA, el 6 de Noviembre.

Para NEW YORK

Salidas mensuales por los lujosos trasatlánticos EBRO y ESSEQUIBO. Servicio regular para carga y pasaje, con trasbordo en Colón a puertos de Colombia, Ecuador, Costa Rica y Nicaragua, Honduras, Salvador y Guatemala.

DUSSAQ Co. Lt.

Oicios 30. Teléfono A-6540 A-7218

3248 alt 17 d 5

M.E.C.D. 2016

SUSCRIPTORES

Para sus Anuncios Económicos Llamen a Nuestros Teléfonos

M-3378 Y M-4115

VAPORES DE TRAVESIA

"EMPRESA NAVIERA DE CUBA, S. A."

SAN PEDRO NUM. 6.—HABANA

APARTADO NUMERO 1641

Dirección Telegráfica:

"Emprenave"

TELEFONOS:		CLAVES EN USO
A-5315	Información General.	
A-4730	Depto. de Tráfico.	A. B. C. 4a. y 5a. Edición.
A-6236	Pasajes y Fletes.	
A-3966	Almacén.	Western Union.
M-5293	1er. Espigón de Paula.	
A-5634	2do. Espigón de Paula.	Watkins and Apendix.

VAPORES EN SERVICIO

Antolín del Collado, Baracoa, Caibarién Cienfuegos, Eusebio Coterillo, Guantánamo, Gibara, Habana, Julián Alonso, Joa quín Godoy, Las Villas, La Fe, Manzanillo Rápido, Santiago de Cuba, Jamaica, Cayo Cristo y Cayo Mambí.

PUERTOS DE ESCALA

COSTA NORTE

Caibarién, Nuevitas, Puerto Tarafa, (Destinos combinados con el F. C. Norte de Cuba), Manatí, (Victoria de las Tunas), Puerto Padre, Chaparra, Gibara, (Holguín, Velasco y Bocas), Vita, Banes, Mayarí, Antilla, Preston, Sagua de Tánamo, Baracoa, Guantánamo y Santiago de Cuba.

COSTA SUR

Cienfuegos, Casilda, Tunas de Zaza, Santa Cruz del Sur, Manopla, Guayabal, Manzanillo, Campechuela, Media Luna, Niquero, Ensenada de Mora y Santiago de Cuba.

COSTA NORTE DE VUELTA ABAJO

Bahía Honda, Río Blanco, Berracos, Puerto Esperanza, Malas Aguas, Santa Lucía, Río del Medio, Dimas, Arroyos de Mantua y La Fe.

PUERTO RICO

San Juan, Ponce, Mayagüez y Aguadilla.

REPUBLICA DOMINICANA

Santo Domingo, San Pedro de Macorís y Puerto Plata. Haití, Auxcalles y Port Aux Prince.

JAMAICA

KINGSTON

E 1750 Ind 1 ag.

COMPAGNIE GENERALE TRASATLANTIQUE

VAPORES CORREOS FRANCESES
BAJO CONTRATO POSTAL CON EL GOBIERNO FRANCES

TODOS LOS VAPORES DE ESTA COMPAÑIA ATRACAN A LOS MUELLES DE SAN FRANCISCO O MACHINA, PARA EFECTUAR EL EMBARQUE Y DESEMBAR DE PASAJEROS, EQUIPAJES Y MERCANCIAS.

PROXIMAS SALIDAS

Para VERACRUZ:

Vapor	correo	francés	
"	"	"	"CUBA" saldrá el 3 de Septiembre.
"	"	"	"ESPAGNE, saldrá el 3 de Octubre.
"	"	"	"LAFAYETTE, saldrá el 18 de Octubre.
"	"	"	"CUBA", saldrá el 3 de Noviembre.
"	"	"	"ESPAGNE", saldrá el 18 de Noviembre.

Para SANTA CRUZ DE LA PALMA, SANTA CRUZ DE TENERIFE, LAS PALMAS DE GRAN CANARIA, CORUÑA, SANTANDER Y SAINT NAZAIRE:

Vapor correo francés "CUBA" saldrá el 15 de Septiembre, a las 12 del día.

NOTA:—El equipaje de bodega y camarote se recibirá en el muelle de San Francisco o Machina (en donde estará atracado el vapor) solamente el día 14 de Septiembre de 8 a 10 de la mañana y de 1 a 4 de la tarde. El equipaje de mano y bultos pequeños, los podrán llevar los señores pasajeros al momento del embarque el día 15 de Septiembre de 8 a 10 de la mañana y de 1 a 4 de la tarde.

Para CORUÑA, SANTANDER Y SAINT NAZAIRE:

Vapor	correo	francés	
			"ESPAGNE", saldrá el 15 de Octubre.
"	"	"	"LAFAYETTE", saldrá el 30 de Octubre.
"	"	"	"CUBA" saldrá el 15 de Noviembre.
"	"	"	"ESPAGNE", saldrá el 30 de Noviembre.

SESIONES DE CINEMATOGRAFO DIARIAS EN LOS VAPORES DE ESTA COMPAÑIA SEGUN CONTRATO CON LA CASA "PATHE".

IMPORTANTE

Buena comida a la española. Camareros y cocineros españoles.

LINEA DE NEW YORK AL HAVRE, PLYMOUTH Y BURDEOS;

En esta Agencia se expiden pasajes por esta línea, por los lujosos y rápidos trasatlánticos franceses "ILE DE FRANCE", "PARIS", "FRANCE" "SUFFREN", "DE GRASSE", "ROCHAMBEAU", ETC., ETC.

Para más informes, dirigirse a:

ERNEST GAYE

O'Reilly No. 9. Apartado 1090 Teléfono A-1476

HABANA

E 1760 Ind 1 ag.

VAPORES CORREOS

DE LA

COMPAÑIA TRASATLANTICA ESPAÑOLA

SERVICIOS R EGULARES DE
PASAJE, CARGA Y CORRESPONDENCIA
SALIDAS DE HAB ANA CADA 22 DIAS
LINEA RAPIDA PARA NEW YORK Y NORTE DE ESPAÑA

El rápido vapor "ALFONSO XIII", Capitán Gibernau, saldrá para NEW YORK, CORUÑA, GIJON, SANTANDER y BILBAO el día 20 de Septiembre 1927.

PROXIMAS SALIDAD PARA ESOS DESTINOS:

CRISTOBAL COLON, 12 Octubre. ALFONSO XIII, 3 Noviembre.
CRISTOBAL COLON, 25 Noviembre. ALFONSO XIII, 17 Diciembre.

LINEA RAPIDA A MEJICO: 48 HORAS DE VIAJE. — PROXIMAS SALIDAS:

ALFONSO XIII, 13 Septiembrwe. CRISTOBAL COLON, 5 Octubre.
ALFONSO XIII, 27 Octubre. CRISTOBAL COLON, 18 Novbre.

Los pasajeros de tercera clase son servidos por camareros en amplio comedor provisto de sillas giratorias, y ventiladores. Excelentes menús con vino.

LINEA NEW YORK, CADIZ Y BARCELONA
PROXIMAS SALIDAS:

El vapor MONTEVIDEO, Capitán Cervera, saldrá para NEW YORK, CADIZ y BARCELONA, sobre el día 13 de Septiembre de 1927.

MANUEL CALVO, sobre 5 Octubre. A. LOPEZ, sobre 27 Octubre.
MONTEVIDEO, sobre 18 Noviembre. M. CALVO, sobre el 10 Diciembre.

Todos estos vapores atracan a los Muelles de la Port of Havana Docks Co.

Para más informes, dirigirse a: MANUEL OTADUY, Agente General.

Bajos de la Lonja, Apartado 707.—Telfs: A-6588 y A-7900. Habana.

E 1745 Ind 1 ag.

MISCELANEA

COLEGIO "LA INMACULADA", DIRIGIDO POR LAS HIJAS DE LA CARIDAD

(Ave. de la República (antes San Lázaro) 259.

Este renombrado plantel de educación, recientemente ampliado y adaptado a las más refinadas exigencias de la moderna Pedagogía, ofrece los aspectos siguientes:

Kindergarten al aire libre, donde el niño encuentra las ventajas del parque, sin sus peligros, las de la escuela sin su cansancio. El primero establecido en esta forma en la República. Enseñanza elemental completa, en seis grados, según el programa Oficial. Primaria Superior conforme a un extenso programa.

Academia de música incorporada al Conservatorio Nacional. Dibujo natural y de adorno, Pintura, repujado, bordados de toda clase y labores de fantasía, corte y confección.

Las clases de adorno no son solamente para las alumnas, sino también para señoritas no matriculadas.

Residencia de señoritas universitarias y alumnas oficiales del Instituto, a cuyas clases se las acompañará todos los días, cuidando en el Colegio de repasarles los estudios.

Una visita al Colegio o el prospecto del mismo, son los mejores medios de información.

No hay en la Habana otro Colegio de niñas tan bien situado, ni con tan ventajosas condiciones higiénicas y pedagógicas.

Desde el 5 de Septiembre, día en que se abrirá el nuevo curso, empezará a circular una hermosa guagua automóvil para conducir a las alumnas.

E-1907 alt. 23 ag.

JABON "AGULLÓ"

E 1865 Ind 6 ag.

NECESITAMOS 10,000 PERSONAS

QUE QUIERAN SABER INGLES EN POCAS SEMANAS

GARANTIZAMOS MAGNIFICO RESULTADO. PIDA INFORMACION HOY. INSTITUTO UNIVERSAL (D. 56) 128 E. 86. St. NEW YORK, N. Y.

Ext. 228 Ind. Fb.

SANATORIO "DR. PEREZ-VENTO"

Enfermedades nerviosas y mentales. Para Señoras, exclusivamente
Calle Barreto, número 62. Guanabacoa.

E 1776 Ind 1 ag.

COLEGIO "LA GRAN ANTILLA"

De 1ra. y 2da. Enseñanza
Incorporado al Instituto Provincial

Cursillo de verano para los alumnos suspensos en los exámenes de junio, o no presentados. El Colegio dispone de gabinete de Física, laboratorio de Química y museo de Historia Natural. Se admiten, pupilos, medio pupilos y externos. Residencia para estudiantes universitarios con toda clase de comodidades y precios módicos. Calle 6 Núm. 9, Vedado. Teléfono F-5069.

E 1818 Ind 1 ag.

N. Gelats & Co.

BANQUEROS HABANA *Aguiar 106-108*

Vendemos cheques de Viajeros Pagaderos en Todas Partes del Mundo y Cartas de Crédito Circulares en las mejores Condiciones

"SECCION DE CAJA DE AHORROS"

Recibimos Depósitos en esta Sección Pagando Interés de 3 por 100 Anual

Todas estas operaciones pueden efectuarse también por correo

CONSERVATORIO "SANTA AMALIA"

De orden del señor Presidente de la Junta de Patronos del Conservatorio "Santa Amelia", pongo en conocimiento de los alumnos que deseen continuar sus estudios, deben acudir por escrito o personalmente al local del Conservatorio, casa Avenida de Wilson número 72 de 9 a 12 hasta el 15 del corriente mes.

Las plazas que resulten vacantes serán cubiertas con los aspirantes que llenen los requisitos que exigen los Estatutos. Las clases comenzarán el primero de octubre y la señora Directora dará cuantos informes sean oportunos.

Habana, septiembre 7 de 1927.

El Secretario,
Rafael A. Fernández.

E 2079 11 sp.

PELUQUERIA DE SEÑORAS

La más grande y mejor de la Habana, 18 competentes peluqueros y peluqueras cortan la melena y la ondulan Marcel y al agua a 50 centavos servicio. Masaje, Manicur, Cejas y Champóo íd. 50. Tinturas finas aplicación, $2.50. Rizo permanente 10 pesos, se garntiza por un año y se hace en una sola hora.

Se dan lecciones de peluquería a señoritas y jóvenes.

ACADEMIA CABEZAS

Neptuno, 38. A-7034.

E 1729 Ind 1 ag.

DINERO

Lo damos sobre joyas y objetos de valor. La casa que menos interés cobra.

MUEBLES

Tenemos variado surtido. No compre sin ver esta casa. El precio lo pone el cliente.

JOYAS

De ocasión, variado surtido.

"LA PERLA"

Animas 84, casi esquina a Galiano.

38582 9 sp.

ECONOMICE un 50 por ciento reformando sus colchones dejándolos nuevos. Igual economía tiene usted comprando sus colchones, colchonetas y almohadas de miraguano y flor seda en nuestra fábrica La Luisita, Monte 121, esquina a Angeles, teléfono A-8107.

42611 2 Oct.

¡DESPIERTA, PUEBLO!

No te dejes explotar de los chinos. Compra pescado en las tarimas 179 y 180 del Mercado Unico, empresa cubana que te lo dará a la mitad del precio y el dinero queda en el país. ¡Viva Liborio!

43387 16 sp.

DEPARTAMENTO DE COLCHONETAS, COLCHONES, COJINES, ETC.

Nuestro Departamento de colchones, colchonetas, alfombras, mosquiteros, cojines, etc., etc., presenta el surtido más completo de estos artículos.

Colchones y colchonetas en todos los tamaños y calidades desde $1.80, cojines de seda desde $4.00, cestos de mimbre desde $4.00.

Mosquiteros para cama de una persona desde $2.00.

Mosquiteros con su aparato, a $6.50.

Colchones y colchonetas para niños en todas las calidades y precios.

Mosquiteros desde $1.50.

También hemos recibido cojines de piel, en formas y colores variados, muy de moda para adorno y para automóvil, gabinetes y oficinas.

Edredones de seda en colores enteros y floreados.

Todos estos artículos pueden verse en el mismo departamento de colchones, colchonetas, etc.

EL ENCANTO

E 1863 Ind 1 ag.

MISCELANEA

CLINICA DENTAL DEL DR. J. M. GATELL

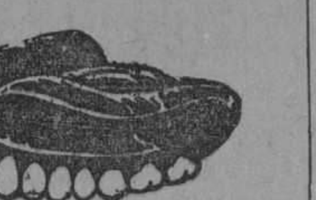

PRECIOS

Extracciones	$ 1.00
Limpiezas	$ 2.00
Empastes	$ 2.00
Coronas de oro, 22 k. . . .	$ 3.00
Dentaduras	$15.00

MONTE 208 ENTRE RASTRO Y BELASCOAIN

Trabajos a plazos. A los forasteros en 24 horas. Consultas: de 8 a. m. a 8 p. m.

E 1968 10 sep.

Surtido completo de los afamados BILLARES marca "BRUNSWICK". Hacemos ventas a plazos.

Toda clase de accesorios para billar. Reparaciones. Pida catálogos y precios.

Hartmann Baja 2. O'Reilly, 107
Santiago de Cuba. Habana.

E 1772 Ind 1 ag.

DIRECTORIO PROFESIONAL

ABOGADOS Y NOTARIOS

FELIPE RIVERO Y ALONSO

Abogado y Notario
Aguiar, 73
Dptos. 710-11-12. Telf. M-1472

E. 1776 Ind 1 ag.

Dr. Elio Roselló Montaño

ABOGADO Y NOTARIO

Herencias, Divorcios, Asuntos hipotecarios, rapidez en el despacho de las escrituras con su legalización. Oficina Empedrado 33, A-8502. E-1791 Ind. 1 agt.

MARCAS Y PATENTES

DR. CARLOS GARATE BRU
ABOGADO
Cuba 19. Teléfono A-2434.

E 1798 Ind 1 ag.

Dr. LEONCIO G. ESPINOSA PEREZ ABOGADO

Administraciones de bienes, Pensiones y Jubilaciones, Marcas y Patentes, Accidentes de trabajo, Asuntos Civiles, Mercantiles, Criminales. San Ignacio núm. 50, Teléfono A-8130.

E 1886 Ind 12 ag

Lcdo. Ramón Fernández Llano

ABOGADO Y NOTARIO
Habana 57. Teléfono A-9313.

E 1805 Ind 1 ag.

JOAQUIN FERNANDEZ DE VELASCO

ABOGADO Y NOTARIO

Asuntos judiciales, Civiles, Mercantiles y Hipotecarios. Teléfono A-3044. Tejadillo 11, Habana.

E 1815 Ind 1 ag.

DR. MANUEL ARANDA MUÑOZ ABOGADO

Asuntos hipotecarios, herencias, toda clase de asuntos civiles. Cuba 36. Dept. 112. Teléfono M-6173.

E 1779 Ind 1 ag.

ANTONIO J. DE ARAZOZA ABOGADO

Simón Bolívar (antes Reina) 95, altos. Teléfono A-3816.

E 1828 Ind 1 ag

SAUL SAENZ DE CALAHORRA

ABOGADO

ANTONIO FERNANDEZ TOSCANO

PROCURADOR

Se hace cargo de toda clase de asuntos judiciales, tanto civiles como criminales y del cobro de cuentas atrasadas. Bufete Edificio Larrea, Deptos. 302 y 304, Empedrado y Aguiar. Telfs. A-5024 y M-5247. E 1797 Ind 1 ag.

DOCTORES EN MEDICINA Y CIRUGIA

ANALISIS DE ORINA

Completo dos pesos. Prado 62, esquina a Colón. Laboratorio Clínico Químico del doctor Ricardo Albadalejo. Tel. A-3344.

E 1788 Ind 1 ag.

DR. RICARDO ALBADALEJO

Especialista en vías urinarias. Tratamiento especial para la blenorragia, impotencia y reumatismo. Electricidad Médica y Rayos X, Prado 62, esquina a Colón. Consultas de 8 a 12 a. m. y de 1 a 5 p. m. Teléfono A-3344.

E 1787 Ind 1 ag.

DR. J. M. VERDUGO

ESTOMAGO E INTESTINOS

Tratamiento eficaz de la úlcera estomacal y duodenal de la colitis en cualquiera de sus períodos. Consultas de una a tres, Prado número 60, bajos. Tel. A-4425.

E 1789 Ind 1 ag.

CORPORACION CLINICA

LUZ 44. TELEFONO A-0549. ENTRE AGUACATE Y COMPOSTELA

MEDICOS ESPECIALISTAS. Cirugía y Medicina en general.

Tratamiento de todas las enfermedades por sistema moderno. Curaciones garantizadas por contratos. PRECIOS REDUCIDOS.

CLINICA: Parteros y Comadronas. INYECCIONES Intravenosas, musculares, etc. RAYOS X. Ultravioletas electricidad, masajes y RADIUM. TATUAJES, verrugas, manchas, etc. Se quitan rápidamente. ESPECIALISTAS DE SEÑORAS Y NIÑOS.

GARGANTA, NARIZ, OIDOS Y OJOS. LABORATORIO: Hacemos toda clase de ANALISIS. ORINA $2.00. Sífilis, Blenorragias, Impotencia, Vías urinarias. Enfermedades MENTALES, de la piel, Nerviosas, Corazón, Estómago y Pulmones. ALMORRANAS. Son curadas sin OPERACION radicalmente y garantizadas. DEPARTAMENTO DENTAL. Extracciones sin dolor. Trabajos artificiales y enfermedades de la BOCA. PRECIOS MODICOS. CONSULTAS: $2.00. RECONOCIMIENTOS EN GENERAL CON APARATOS $3.00. ATENCION: DE 1 a 5 (Tarde) y 7 a 9 (Noche).

E 1808 Ind 1 ag.

PROFESIONALES

DR. FELIX PAGES

Durante la ausencia del doctor Félix Pagés, en los Estados Unidos, se hace cargo de su clientela y consultas el doctor Manuel González Alvarez. Consultas de 3 a 5, martes, jueves y sábados. Apodaca 3, altos, entre Cárdenas y Cienfuegos. Tel. A-9102. Residencia particular Calle 9 número 33, entre F y G, Vedado. Tel. F-2441.

E 1792 Ind. 1 ag.

Dr. Manuel González Alvarez

CIRUJANO DE LA ASOCIACION DE DEPENDIENTES
CIRUGIA EN GENERAL

Consultas de 3 a 5, martes, jueves y sábados. Apodaca 3, altos, entre Cárdenas y Cienfuegos. Telf. A-9102. Residencia particular: Calle 9 número 33, entre F y G, Vedado. Telf. F-2441.

E 1792 Ind 1 ag.

DR. PEDRO MALLO

MEDICO DE VISITA DE LA ASOCIACION DE DEPENDIENTES
ESPECIALISTA EN VIAS URINARIAS

Consultas: Apodaca 3, altos, Lunes, Miércoles y Viernes, de 2 a 4. Teléfono A-9102. Domicilio: Romay, 23, bajos. Tel. A-7597.

E 1889 Ind 12 ag.

DR. EMILIO B. MORAN

ELECTRICIDAD MEDICA
PIEL. VENEREO. SIFILIS

Curación de la uretritis por los rayos infra-rojos. Tratamiento nuevo y eficaz de la impotencia. Consultas de 1 a 4. Campanario 97-A. Teléfono M-4162. No va a domicilio.

E 1814 Ind ag.

Dr. MANUEL LOPEZ PRADES

MEDICO CIRUJANO

De las Facultades de Madrid y la Habana. Con 36 años de práctica profesional. Enfermedades de la sangre, pecho, señoras y niños, partos. Tratamiento especial curativo de las afecciones genitales de la mujer. Consultas diarias de 1 a 3. Gratis los martes y viernes. Lagunas 63, bajos, Telf. A-0226, Habana.

E 1871 Ind. 1 ag.

DR. J. B. RUIZ

De los hospitales de Filadelfia, New York y Calixto García. Especialidad vías urinarias, sífilis y enfermedades venéreas. Examen visual de la uretra y vejiga. San Lázaro 221-C. De 1 a 3. Teléfono A-9051. Para pobres de 10 a 12 y de 5 a 7.

E 1774 Ind 1 ag.

Dra. MARIA GOVIN DE PEREZ

MEDICA CIRUJANA

De la Facultad de la Habana Escuela Práctica y Hospital Broca de París. Especialidad en enfermedades de señoras, partos y cirugía. Teléfono U-2439. San Miguel 152, antiguo.

E 1801 Ind 1 ag.

Dr. JOSE A. TREMOLS

Médico

Dr. JOSE G. TREMOLS

Médico-Cirujano
CONSULADO 128.
De 2 a 4 tarde y de 8 a 9 noche

E 2063 Ind. 6 sp.

DR. ENRIQUE Fdez. SOTO Y DR. CARLOS DE LEJARZA

AUXILIAR

Oídos nariz y garganta. Consultas: lunes, martes y jueves, de 2 a 4. Calle O entre Infanta y 27. eléfono U-2465. No visita. Dr. Lejarza. Telf. F-4836.

E 1786 Ind 1 ag.

DR. GONZALO AROSTEGUI

Médico de la Casa de Beneficencia y Maternidad. Especialista en las enfermedades de los niños. Médicas y Quirúrgicas. Consultas de 12 a 2. G. número 116, entre Línea y 13, Vedado. Tel. F-4233.

E 1775 Ind 1 ag.

DR. CLAUDIO GRAÑA

Medicina interna (corazón, aparatos digestivos, riñones y glándulas de secreción interna). Diatermia y Rayos ultravioletas. Consultas de 1 a 5. San Lázaro 65. Teléfono M-8721.

E-1215 30 d 26 my.

GABINETE DE ENFERMERO

Concordia 20.—Teléfono A-5436

Curas, inyecciones, masajes. Tratamientos para todas las enfermedades. Horas especiales para empleados del comercio. Tratamientos de 3 a 8 p. m. todos los días.

E 1618 13 ag

Dr. Alberto S. de Bustamante

Profesor de Obstetricia, por oposición. Especialidad partos y enfermedades de señoras. Consultas los lunes y viernes de 1 a 3. Clínica Bustamante-Núñez. Teléfono F-3057. Domicilio, 15, entre J y K, Vedado. Telf. F-1862.

E 1777 Ind 1 ag.

CLINICA BUSTAMANTE-NUÑEZ

J y 11, Vedado. Cirugía general y especial. Partos, Rayos X y Laboratorio. Teléfono F-1184.

E 1777 Ind 1 ag.

DR. GUTIERREZ LEE

MEDICO CIRUJANO

Consultas de 3 a 5. Gervasio 168. Teléfonos A-3684 y F-1070.

E 1870 Ind 1 ag.

CLINICA DE ENFERMEDADES VENEREAS

PROGRESO 14, Altos, entre Aguacate y Compostela
HABANA
RECONOCIMIENTO GRATIS
CURACION RAPIDA Y GARANTIZADA DE ENFERMEDADES SECRETAS
PRECIOS MODICOS
FACILIDADES DE PAGO

E 1888 Ind 12 ag.

DR. A. V. DAUSSA

Medicina en general. Especialmente vías respiratorias y digestivas. Consultas de 1 a 3 p. m. San Miguel 147, U-4880. Pobres verdaderos 12 y media a 1, Martes y Sábados.

E 1872 Ind 1 ag.

Dr. Federico Carreras Boada

Especialista en enfermedades de las señoras y partos. Secretas y Avariosis. Curación del "Cáncer externo" y el "Lupus" por el radium. Horas de consulta, de 9 a 12 a. m. y de 3 a 6 p. m Gratis para los pobres el jueves de 1 a 2 p. m. Lamparilla 33. Teléfono A-3593.

E 1896 Ind 1 ag.

DR. BIENVENIDO GIROUD LESCANO

Medicina interna, sistema nervioso, cerebro y pulmón. Tratamiento de la tuberculosis con la sacocricina combinada. Rayos X, Radiografía, electroterapia, tratamiento del bocio sin operación. Consultas de 3 a 5. Infanta 75, letra F, Teléfonos M-2014 y U-2064.

E 1830 Ind 1 ag

DR. F. GARCIA AMADOR

ESPECIALISTA DE PARIS, BERLIN Y LONDRES

Piel, Venéreo, Vías Urinarias

De regreso de Europa dispone con la Ozonoterapia último tratamiento para la curación rápida de las ENFERMEDADES SECRETAS Y SUS COMPLICACIONES. IMPOTENCIA, PERDIDAS SEMINALES. Tratamientos eficaces para la piel con DIATERMIA, ELECTROLISIS Y NIEVE CARBONICA. Consultas: San Nicolás 9, de 10 a 12 y de 4 a 6. Para pobres lunes, miércoles y viernes de 6 a 7 p. m. Teléfono A-1471.

E 1868 Ind 7 ag.

DR. J. J. MIGNAGARAY

Especialista de niños del Hospital Municipal y Emergencias. Medicina Interna en general. Enfermedades de niños. Regímenes alimenticios para niños menores de dos años. Consultas de 1 a 3, Campanario 57. Para pobres: Jueves Teléfono A-4529.

E 1802 Ind 1 ag.

DR. GONZALO PEDROSO

CIRUJANO DEL HOSPITAL MUNICIPAL DE EMERGENCIAS

Especialista en vías urinarias y enfermedades venéreas. Cistocopía y Cateterismo de los uréteres. Cirugía de vías urinarias. Consultas de 10 a 12 y de 3 a 5 p. m. en la calle de Avenida de la República 254.

E 1728 Ind 1 ag.

DR. CABRERA

RADIOLOGIA EXCLUSIVAMENTE

Rayos X, Radium, Radioterapia profunda, Corrientes, Radiografía a domicilio, Antiguo gabinete "Alamilla", San Miguel 116. De 2 a 6.

E 1829 Ind 1 ag.

PROFESIONALES

Dr. J. A. Hernández Ibáñez

Durante la ausencia del doctor Hernández Ibáñez en los Estados Unidos, se hace cargo de su clientela y consultas, el doctor Rafael Ferrer y del Castillo. Consultas Neptuno número 78, esquina a Manrique. De 10 y media a. m. a 12 y media p. m. y de 3 a 6 p. m. Teléfono A-5469. Habana. Domicilio Obrapía 51. Tel. A-4364. E 2077 Ind. 9 sp.

Dr. Rafael Ferrer y del Castillo

MEDICO DE LA ASOCIACION DE DEPENDIENTES
VIAS UDINARIAS

Consultas Neptuno número 78, esquina a Manrique. De 10 y media a. m. a 12 y media p. m. y de 3 a 6 p. m. Teléfono A-5469. Habana. Domicilio Obrapía 51. Tel. A-4364. E-1804 Ind. 1 ag.

DR. ALFREDO DOMINGUEZ ROLDAN

Radiólogo del Centro Balear, Sanatorio La Milagrosa y Clínica Ledón Uribe. Rayos X, Radium, Radio-Terapia profunda, Electricidad médica, tratamiento del cáncer. Horas de 1 a 4 p. m. Teléfono A-5049. Paseo de Martí número 33, bajos

E 1893 Ind ag.

HEMORROIDES

Curadas sin operación, radical procedimiento, pronto alivio y curación, pudiendo el enfermo seguir sus ocupaciones diarias y si ndolor. Consultas de 1 a 5 p. m. Suárez 32. Policlínica P.

E 1810 Ind ag.

DR. CELIO R. LENDIAN

Consultas todos los días hábiles de 2 a 4 p. m. Medicina interna especialmente del corazón y de los pulmones. Partos y enfermedades de niños. Lealtad 82. Teléfono M-2671.

E 1796 Ind 1 ag.

INSTITUTO CLINICO

Excemas. Por antiguas y rebeldes que sean se garantiza su curación por un procedimiento especial. Inyecciones intravenosas para impotencia. Reumatismo. Raquitismo y Neurastenia por el procedimiento del doctor Menin. Alta Frecuencia y Rayos Violeta, Blenorragia, Estrechez uretral y Sífilis, curación garantizada. Almorranas, son curadas sin operación ni dolor, pudiéndose trabajar. Auto-Condensación para Arterio-Esclorosis. Extirpación de Verrugas por electricidad. Análisis de Sangre. De Orina 2 y 3 pesos completos. Consultas $2.00. Reconocimientos $3.00 y con aparatos 5 pesos. Dr. Flores. Consultas: De 9 a 11 mañana. Infanta 24, casi esquina a San Rafael. Pagos semanales. Telf. U-3987.

E 1799 Ind 1 ag.

"CORPORACION MEDICA"

Merced, 42, esq. Habana
Teléfono A-0623.

Institución formada por médicos cirujanos y especialistas

UN ESPECIALISTA PARA CADA ENFERMEDAD. Cirujía y Medicina general. Rayos X. Corrientes Eléctricas, Masajes. RADIUM para el Cáncer. Enfermedades de Señoras y Niños. Parteros y Comadronas. Enfermedades de los Ojos, Garganta, Nariz y Oídos, Corazón y Pulmones.

CLINICA DE ENFERMEDADES VENEREAS, Blenorragia, Impotencia y Debilidad Sexual, VIAS URINARIAS y PIEL y SIFILIS. Inyecciones de todas clases. Médicos a domicilio.

ALMORRANAS, son curadas radicalmente sin operación ni dolor. Enfermedades Nerviosas y Mentales. Estómago e Intestinos.

CONSULTAS $2.00

RECONOCIMIENTOS CON APARATOS $4.00. De 9 a 11 a. m. De 1 a 5 p. m. y de 7 a 9 noche.

LABORATORIOS: Toda clase de análisis. Transfusiones de SANGRE con donantes seleccionados. Reumatismo, Asma. TUBERCULOSIS, TATUAJES, Manchas, Verrugas y Cicatrices desaparecen por completo.

TRATAMIENTOS a precios económicos. DENTISTAS.—Curación garantizada de la Piorrea.

E 1874 Ind 9 ag.

"POLICLINICA HABANA"

Suárez, 32. Teléfono M-6233.

DIRECTOR FACULTATIVO
DR. GUILLERMO LEON

De Medicina y Cirugía en general. Especialista para cada enfermedad. Consultas de 1 a 5 de la tarde y de 7 a 9 de la noche. Consultas especiales, dos pesos. Reconocimientos $2.00. Enfermedades de señoras y niños. Garganta, nariz y oídos (OJOS). Enfermedades nerviosas, estómago, corazón y pulmones, vías urinarias, enfermedades de la piel, blenorragia y sífilis, inyecciones intravenosas para el asma, reumatismo, tuberculosis, obesidad, partos, hemorroides, diabetes y enfermedades mentales, etc. Análisis en general. Rayos X, masajes y corrientes eléctricas. Los tratamientos y sus pagos a plazos. Telf. I-6883.

E 1810 Ind 1 ag.

DR. GUILLERMO LOPEZ ROVIROSA

Enfermedades de las Glándulas Internas, Nutrición, Nerviosas y Mentales. Debilidad sexual, pérdidas, impotencia. Niños anormales atrasados, raquíticos. Bocios. Afecciones de la piel y de la sangre. Dispepsias, Colitis, Vías respiratorias. Rayos Ultravioletas aplicados al tratamiento de las afecciones de la piel (acné, etc.), caída del cabello, calvicie, raquitismo, anemias, etc. Electroterapia corrientes D'Arsonvalización, diatermia, extirpación de verrugas, etc. Neptuno número 255 altos, de 5 a 7 p. m. Domingos de 4 a 6. Teléfono U-3221. Consultas por correspondencia: $5.00, giro postal.

E 1873 Ind 1 ag.

DR. PEDRO A. BOSCH

Medicina y Cirugía Con preferencia, partos, enfermedades de niños, del pecho y sangre. Consultas de 2 a 4. Aguiar 11. Teléfono A-6482.

E 1812 Ind 1 ag.

DR. B. VILA

Médico cirujano. Exclusivamente niños. Médico de niños del Hospital Mercedes. Consultas diarias de 2 a 4 p. m. Carlos III. 209, esquina a Franco (altos). Teléfono U-5792.

E 1800 Ind 1 ag.

DR. S. PICAZA

De los Hospitales de París y New York

Enfermedades del estómago intestinos e hígado, tratamiento eficaz de las Colitis y afecciones biliares. Horas de 2 a 4, o convencional, previo aviso. San Lázaro 246. Teléfono F-4918.

E 1867 Ind 7 ag

DR. MANUEL VIAMONTE

Catedrático Auxiliar de Radiología y Fisioterapia de la Universidad.

Radiólogo de la Quinta "Covadonga"

Se ha trasladado para su nuevo Gabinete, situado en la calle de Concordia, 64-A, esquina a Lealtad. Teléf. M-5008. De 9 a 10 a. m. y de 1 a 5 p. m.

Rayos X, Radium, Radioterapia Profunda, Luz Ultravioleta y Electricidad Médica.

E 1900 Ind 19 ag.

DR. JOSE VARELA ZEQUEIRA

Profesor de Anatomía de la Universidad. Cirujano Jefe de la Asociación Cubana de Beneficencia, Cirugía en general. Especialidad: Cirugía de la mujer. Consultas de 2 a 4. Gervasio, 126, entre San Rafael y San José. Teléfono U-5410.

E 1794 Ind 1 ag.

D. A. SANCHEZ

Especialista en partos; tratamiento especial en las hemorragias producidas por aborto, cura del flujo radical. Ofrezco habitaciones amplias y sanitarias para personas del campo que quieran dar a luz. En la misma consulta, de 12 a 5 de la tarde y de 8 a 10 de la noche. San Nicolás 65, bajos, esquina a Neptuno. teléfono A-2877. E 1739 31 ag

Dr. Francisco Arango y de la Luz

Medicina en general

Se dedica especialmente al tratamiento de enfermos nerviosos y mentales, 20 años Médico de Mazorra, Ex-Especialista del Centro Gallego, Director del Sanatorio "Dr. Pérez Vento", Consultas de 12 a 2 calle 2, 250, Vedado, Teléfono F-1882.

E-1879 12 Sep.

PROFESIONALES

DR. JOSE LUIS FERRER

CIRUJANO DE LA ASOCIACION DE DEPENDIENTES

Afecciones venéreas, vías urinarias y enfermedades de señoras. Martes, Jueves y Sábados, de 3 a 5 p. m. Virtudes 143 y medio, bajos. Teléfono A-4364.

E 1785 Ind 1 ag.

Cooperación Médica

San Rafael 153 entre San Francisco y Espada
Teléfono U-3802

Institución formada por Médicos Cirujanos y Especialistas.

Cirugía y medicina en general. Enfermedades de Señoras y Niños. Parteros y Comadronas. Enfermedades de los ojos, Garganta, Nariz y Oídos. Enfermedades de la piel. Corazón y Pulmones. Asma. Tuberculosis. Estómago e Intestinos. Enfermedades Nerviosas y Mentales.

CLINICA DE ENFERMEDADES VENEREAS Y VIAS URINARIAS.

Blenorragia. Impotencia. Debilidad sexual. Espermatorrea. Sífilis, enfermedades del Riñón y Vejiga.

TATUAJES. Manchas, verrugas y cicatrices se quitan por completo.

Inyecciones de todas clases. Médicos a domicilio.

LABORATORIO: Todas clases de análisis. Transfusiones de sangre con donantes seleccionados. RAYOS X. Ultra-violetas. Radium. Electricidad médica. Masajes.

CONSULTAS	$2.00
RECONOCIMIENTOS CON APARATOS	4.00
VISITAS	3.00

TRATAMIENTOS A PRECIOS ECONOMICOS.

HORAS DE CONSULTAS: de 9 a 11 a. m. de 1 a 5 p. m. y de 7 a 9 noche.

E 2059 Ind. 6 Sp.

DR. J. LYON

De la Facultad de París. Especialidad en la curación radical de las hemorroides sin operación. Consultas de 1 a 3 p. m. diarias. Consulado 37, altos.

E 1782 Ind 1 ag

DR. ARISTIDES MESTRE

PROFESOR DE LA UNIVERSIDAD

Médico del Departamento de Niños del Hospital de Dementes de Mazorra. Niños anormales. Enfermedades nerviosas y mentales de la infancia. Consultas: Martes y Sábados de 9 a 12 m. D No. 220, esquina a 23, Vedado. Tel. F-1706.

E-1934 Ind. 3 Sep

REUMATISMO CRONICO

LUMBAGO, CIATICA, NEURITIS

Unico tratamiento racional sin drogas, haciendo eliminar las toxinas por la piel. Reanimando el organismo, y vigorizando sus funciones. Contando con superior instalación de baños rusos-turcos, vapor, luz, aparatos calor, masages, electricidad médica, Ultravioleta, etc. Primera consulta gratis. San Lázaro 45, 2 a 4 p. m. Numerosas referencias.

E-2047 2 oct.

DR. ADOLFO REYES

Estómago e Intestinos
Lamparilla, 74, bajos

Consulta y tratamientos especiales de 9 a 11 a. m. Horas convencionales a petición del enfermo. E 1443 4 oct.

DR. E. PONCE DE LEON

TUBERCULOSIS, ASMA

Especialista: Pulmones, Asma, Corazón, Sangre. Tratamientos por inyecciones especiales. Consultas $2. Reconocimientos $5, de una a tres todos los días. San Rafael 108. Teléfono U-6437.

E-2066 Ind. 7 Sep.

POLICLINICA ZEQUEIRA

SAN RAFAEL 108. TELEFONO U-6437

Especialistas: Pulmones, Asma, Estómago, Anemia, piel, Sífilis, Venereas, Reumatismo, Señoras, niños. Consultas $2. Reconocimientos $5, de 9 a 12 y de una a 7. Martes y Sábado, pobres gratis.

E-2065 Ind 7 Sep.

DR. M. A. MAÑAS PARAJON

Pulmones, Medicina Interna, Especialista en Tuberculosis. Del Hospital Laennec de París y del Sanatorio de Leysin, Suiza. Consultas: de 2 a 5 en San Miguel 63, bajos. Teléfono A-6797. Domicilio: H número 146, entre 15 y 17, Vedado. Teléfono F-1874. E 1908 23 sep.

DR. MANUEL GALIGARCIA

Enfermedades Nerviosas y Mentales

Medicina interna. Especialista de la Asociación Canaria, cinco años de interno en el Hospital Calixto García. Ayudante por oposición de la Facultad de Medicina. Consultas y reconocimientos, $5.00, de 3 a 5. Diarias en la calle J número 211 bajos, entre 23 y 21, en el Vedado, teléfonos F-2775 y F-5885.

E 1790 Ind 1 ag.

Dr. C. E. FINLAY F. A. C. S.

PROFESOR DE OFTALMOLOGIA

Especialista en enfermedades de los Ojos y de los Oídos.

Calle J. 135, entre Línea y 15, Vedado
Teléfono F-1178

Consultas de 11 a 12 y de 2 a 5 y por convenio previo

E 1807 Ind 1 ag.

DOCTOR GOMEZ DE ROSAS

Cirujano Director de la Policlina Nacional. Enfermedades de señoras, estómago, vías biliares y cirugía general. Consultas de 3 a 5. Cerro 551. Tel. A-2560.

E 1895 Ind 16 ag.

ENFERMEDADES SECRETAS

Antiguas, mal curadas y prostatitis, impotencia, estirilidad. Curaciones garantizadas en pocos días, sistema nuevo alemán. Dr. Jorge Winkelmann; especialista alemán, 28 años de experiencia. San Lázaro 165, a todas horas.

E 1897 Ind 17 ag.

DR. A. G. CASARIEGO

Catedrático por oposición de la Facultad de Medicina, de los hospitales de París, New York, Calixto García, Clínica Covadonga. Especialidad en enfermedades de las vías urinarias. Consultas de 2 a 6 p. m. Zenea (Neptuno) 125, bajos.

E 1813 Ind 1 ag.

Dra. MARIA PEREZ GOVIN

MEDICA CIRUJANA

Médica de la Facultad de la Habana y Hospital Broca de París. Garganta, nariz y oídos. De 1 a 3. Teléfono U-2439. San Miguel 152, antiguo.

E 1803 Ind 1 ag.

DR. ABELARDO LABRADOR

Angeles 3, entre Reina y Estrella. Consultas gratis de 8 a 12 a. m. Pagos de 3 a 5. Especialidad enfermedades de señoras, partos, venéreos y sífilis. Pulmones, corazón y riñones, en todos los períodos. Inyecciones intravenosas. Neosalvarsán, etc. Avisos: Telfs. A-0801 y U-2256. E 1875 Ind 1 ag.

DR. IGNACIO CALVO

Línea número 12, esquina a M, de 4 a 6. Teléfono F-3663. Enfermedades del recto y del colon. Tratamiento médico de las hemorroides. E 1889 Ind 19 ag.

POLICLINICA INTERNACIONAL

Direcor: doctor David Cabarrocas, Lealtad 143, entre Salud y Dragones. Teléfono A-0544. Consultas especiales de 10 a. m. a 6 p. m. los sábados de 9 a 12 a. m. para pobres primera atención médica, con motivo de una consulta, reconocimiento, examen de Rayos X, análisis parcial orina, incisión acceso, inyección intravenosa de Neosalvarsán o cualquier otra inyección, cura corriente eléctrica, masaje agua caliente, pulverización vapor, completamente gratis para pobres. Inyecciones especiales para Reumatismo, Anemia, enfermedades de la piel, Sífilis, Venéreas, fiebres en general, Tuberculosis, Cáncer, Enfermedad de señoras, Corazón, Riñones, Hígado, Estómago e Intestino, sistema nervioso, análisis completo de orina y análisis exudado para venéreos, aplicaciones de aparatos de yeso, análisis sangre para sífilis, raspado uterino, Partos y Cirugía en general. Se regala la medicina al pobre. Se dan horas especiales para consultas pagas.

E 1809 Ind 1 ag.

Dr. Francisco Javier de Velasco

Afecciones del corazón, pulmones, estómago e intestinos. Consultas los días laborables de 12 a 2. Horas especiales previo aviso. Salud 34. Teléfono A-5418.

E 1784 Ind 1 ag.

10 CENTAVOS DE 7 A. M. A 4 P. M.; Y DE 4 A 10 P. M. 15 CENTAVOS

SOLICITUDES DE TRABAJO: DIEZ CENTAVOS
DEPARTAMENTO DE ANUNCIOS CLASIFICADOS

10 CENTAVOS DE 7 A. M. A 4 P. M.; Y DE 4 A 10 P. M. 15 CENTAVOS

M.E.C.D. 2016

PROFESIONALES

DR. E. PERDOMO

Vías urinarias, estrechez de la orina, venéreo, hidrocele, sífilis, impotencia. Calle D y 11, Vedado, de 1 a 4. Teléfono....
E 1806 Ind 1 ag.

CIRUJANOS DENTISTAS

DR. SALVADOR VIETA MORE

CIRUJANO DENTISTA

Curaciones rápidas de todas las afecciones de la boca por procedimientos modernos, especialidad en piorrea, abcesos y curaciones de todos los dientes desahuciados evitando las extracciones. Dentaduras postizas sin extraer raíces, ni llevar cámara. Consultas y operaciones de 1 a 4, Belascoaín 46, altos, entre San José y Zanja, Telf. U-5324.
E 959 31 my.

DR. ALBERTO COLON

CIRUJANO DENTISTA

Especialidad: carie dental, rápida curación en dos o tres sesiones por dañado que esté el diente. Tratamiento de la PIORREA por la Fisioterapia bucal. Hora fija a cada cliente. Consultas de 9 a 5 p. m. Compostela 129, altos, esquina a Luz.
E 1832 Ind 1 ag.

DR. J. HERNANDEZ CALZADILLA

Cirujano Dentista

Especialista en extracciones, sin dolor ni peligro en los niños y señoras en estado de gestación. Cura completamente los dientes flojos y Piorrea alveolar. Garantía en los trabajos de dientes de espigas, casquillos de oro y puentes de todas clases. Dentaduras de planchas con los dientes como naturales, modernas y sin encías. Arreglamos puentes y planchas que estén partidas o faltas de dientes, dejándolas como nuevas. Todo sin dolor extracciones con gas o anestesia local. Precios módicos. Hora fija si la desea. Reina 76, bajos, teléfono A-7337.
E 1817 Ind 1 ag.

DR. VALDES MOLINA

CIRUJANO DTNTISTA

Avenida de Italia número 24, entre Virtudes y Animas. Teléfono A-8583. Dentaduras de 15 a 30 pesos. Trabajos se garantizan. Consultas de 8 a. m. a 5 p. m. Los domingos hasta las 12 m.
E 1885 Ind 1 ag.

DR. ARMANDO CRUCET

De la Facultad de Philadelphia, Cirujano Dental y Oral. Dentista del Colegio de La Salle. Anestesia por el gas y conductiva. Piorrea alveolar. Sinicitis crónica del maxilar. Ave. Wilson 63 (Línea), Vedado, Telfs. F-5152. F-5736. Hora fija al paciente. E. 176 Ind. 23 en.

DR. PEDRO R. GARRIDO

CIRUJANO DENTISTA

Por las Universidades de Madrid y Habana. Especialidad en enfermedades de la boca que tengan por causa afecciones de las encías. Dentista del Centro de Dependientes. Consultas de 9 a 11 y de 12 a 3 p. m. Villegas 78, altos; Tel. A 5260.
E 1932 24 sp.

DR. GUERRERO DELANGEL

DENTISTA MEJICANO

Técnico especial, para extracciones. Facilidades en el pago. Horas de consultas de 3 p. m. a 8 p. m. A los empleados del comercio, horas especiales para la noche. Trocadero 68-B frente al café El Día. Teléfono M-6305.
E 1811 Ind 1 ag.

OCULISTAS

DR. JOSE ALFONSO

OCULISTA

Garganta, nariz y oídos. Consultas de 1 a 4. Máximo Gómez 386. Telf. M-2330
E 1793 ind. 1 ag.

DR. HORACIO FERRER

ESPECIALISTA EN LAS ENFERMEDADES DE LOS OJOS

Consultas de 2 a 5 de la tarde. Consultas por la mañana a horas previamente concedidas. Ave. Wilson y L. Vedado. Telf. F-4831.
E 1780 Ind 1 ag.

DR. A. C. PORTOCARRERO

OCULISTA

GARGANTA, NARIZ Y OIDOS

Consultas de 12 a 4.

Para pobres de 12 a 2. Honorarios módicos. San Nicolás 52. Teléfono A-8627.
E 1795 Ind 1 ag

DR. MARTINEZ FERRER

Enfermedades de los ojos. Calle A 194 (entre 21 y 23) Vedado. Consultas de 2 a 4. Telf. F-3474. E-969 26 my.

DR. JORGE L. DEHOGUES

OCULISTA

De regreso de su viaje a Europa, ha reanudado sus consultas, de 11 a 12 y de 3 a 5. Hora fija para cada cliente. Aguila 94. Teléfono A-3940.
E-147 30 d 7 En.

COMADRONAS FACULTATIVAS

AMPARO PUIG DE ALVAREZ

COMADRONA FACULTATIVA

Consultas diarias de 1 a 3 p. m. Calle A, 211, entre 21 y 23. Vedado. Teléfono F-1726.
E 2061 5 oct.

ARISTONICA L. DE BRAVO

COMADRONA FACULTATIVA

Con diez y seis años de práctica, ofrece sus servicios profesionales en Escobar número 111 letra D, altos. Teléfono A-6658. Consultas de 1 a 4 p. m. Martes y Sábados gratis.
1765 31 Ag.

MARIA NUÑEZ

Facultativa en partos. Comadrona del Centro Balear. Consultas de 2 a 3 p. m. Aranguren, antes Campanario, 152-B, entre Zanja y Dragones.
E 1898 Ind 17 ag.

ANA MARIA V. VALDES

COMADRONA

Muchos años de práctica. Los últimos procedimientos científicos. Consultas de 1 a 4. Precios convencionales, 21, esquina a B, núm. 317, Vedado. Tel. F-1252.
E 1891 Ind 13 ag.

GIROS DE LETRAS

N. GELATS Y COMPAÑIA

103, Aguiar 103, esquina a Amargura. Hace pagos por el cable. Facilita cartas de crédito y giran pagos por cable; giran letras a corta y larga vista sobre todas las capitales y ciudades importantes de los Estados Unidos, Méjico y Europa, así como sobre todos los pueblos de España, Londres, París, Hamburgo, Madrid y Barcelona.

CAJAS RESERVADAS

Las tenemos en nuestra bóveda, construída con todos los adelantos modernos y las alquilamos para guardar valores de los interesados. En esta oficina daremos todos los detalles que se deseen.

N. GELATS Y COMPAÑIA

BANQUEROS

E 1749 Ind 1 ag.

J. BALCELLS Y CIA.

S. en C.

San Ignacio Núm. 33.

Hacen pagos por el cable y giran letras sobre New York, Londres, París y sobre todas las capitales de España, Islas Baleares y Canarias. Agentes de la Compañía inglesa de Seguros contra incendios "The Royal". Administración de bienes.
E 1743 Ind 1 ag.

ZALDO Y COMPAÑIA

Cuba números 76 y 78

Hacen giros de todas clases sobre todas las ciudades de España y sus pertenencias. Se reciben depósitos en cuenta corriente. Hacn pagos por cable, giran letras a corta y larga vista y dan cartas de crédito sobre Londres, París, Madrid, Barcelona y Nueva York, New Orleans, Filadelfia y demás capitales y ciudades de los Estados Unidos, Méjico y Europa, así como todos los pueblos.
E 1746 Ind 1 ag.

AVISOS RELIGIOSOS

IGLESIA PARROQUIAL JESUS DEL MONTE

Habana

Solemnes cultos a Nuestra Señora de La Caridad y Jubileo Circular.

Domingo 11.

A las 7 a. m. Misa de Comunión General.

A las 9 a. m. Solemne Misa de Ministros, oficiando el Rvdo. P. Fernando Carro, Párroco interino; ocupando la Sagrada Cátedra el Ilmo. Sr. Canónigo Penitenciario Mons. Santiago G. Amigo, Protonotario Apostólico.

El Coro compuesto de escogidas voces y nutrida orquesta, bajo la Dirección del reputado profesor Señor Eustaquio López interpretará la gran Misa del Padre Guzman.

Al Ofertorio "Ave María" del Maestro Gramtillo Guerra.

Después de la Misa se cantará el Himno "La Caridad".

A las 5 y media p. m.—Procesión que recorrerá las calles M. de la Torre, Princesa, Delicias, Mangos, Correa, San Indalecio y Cocos, hasta la Iglesia; amenizada por la orquesta que dirige el profesor señor Vicente Viana.

Se repartirán recordatorios de esta fiesta.

El lunes doce entra en esta Iglesia el Circular, por lo que todos los días a las ocho y media habrá misa solemne y por la tarde a las cinco Santo Rosario, bendición y reserva. El domingo 18 a las 9 misa solemne de Ministros, ocupando la sagrada cátedra Monseñor Santiago G. Amigó, Protonotario Apostólico. A las 5 y media, Santo Rosario, procesión por el Oarque, terminando con la bendición y reserva. Ruego a mis feligreses la asistencia tanto a la fiesta de la Santísima Virgen, como al Circular.

EL PARROCO.
43356 10 sp.

OFICIAL

SECRETARIA DE OBRAS PUBLICAS.—Negociado de Suministro de Agua, Cloacas e Ingeniería Municipal. —Oficial.—Anuncio.—Resuelto por el Honorable Señor Presidente de la República, la inmediata ejecución de las obras de Continuación del Acueducto, Alcantarillado, Pavimentación y Embellecimiento de la Ciudad de Camagüey, de acuerdo con los proyectos aprobados por esta Secretaría, se anuncia:—PRIMERO: Que en el Negociado de Suministro de Agua, Cloacas e Ingeniería Municipal y la Sección de Personal, Contratos, Bienes y Suministros de la Secretaría de Obras Públicas y en las Oficinas del Acueducto de Camagüey, se facilitarán cuantos informes se soliciten con relación a dichas obras, así como también se entregará a quienes lo pidan, los Pliegos de Condiciones aprobados por el Gobierno para estas obras.—SEGUNDO: Que hasta las tres (3) de la tarde del día veinte y seis (26) de Septiembre de mil novecientos veinte y siete, se recibirán en la Secretaría de Obras Públicas, antiguo Convento de Santa Clara, en sobre cerrado y debidamente lacrado, proposiciones para la construcción de las referidas obras, de acuerdo con los requisitos y especificaciones que se consignan en los referidos Pliegos. Los sobres conteniendo las proposiciones serán dirigidos al que suscribe con la siguiente inscripción: "PROPOSICION PARA LA CONTINUACION DE LAS OBRAS DEL ACUEDUCTO, ALCANTARILLADO, PAVIMENTACION Y EMBELLECIMIENTO DE LA CIUDAD DE CAMAGUEY". En dicho día y hora, el Tribunal que para esta Subasta ha designado el Gobierno, abrirá y leerá públicamente las proposiciones presentadas. Habana, 6 de Septiembre de 1927.—(Fdo.) Carlos Miguel de Céspedes, Secretario de Obras Públicas.
8611 4d-7 2d-24 Sept.

SECRETARIA de la Guerra y Marina.— Marina de Guerra. Castillo de la Punta, Habana, nueve de agosto de mil novecientos veintisiete.—Hasta las nueve de la mañana del día doce de septiembre del corriente año, se recibirán en estas oficinas de la Jefatura de la Sección de Administración, proposiciones en pliegos cerrados para las "Reparaciones Generales del Buque-Escuela "Patria" y entonces se abrirán y leerán públicamente. Se darán pormenores y se facilitarán Pliegos de Condiciones a quienes los soliciten. Los sobres conteniendo las proposiciones, serán dirigidos al que suscribe y al dorso se les pondrá: Proposiciones para las "Reparaciones Generales del Buque-Escuela "Patria".—(F.) Eduardo Quintos Ruiz, M. N. Capitán de Corbeta, Jefe de la Sección de Administración. 7863 4d 10 ag. 2d 9se.

ORDEN DE LOS ANUNCIOS CLASIFICADOS

A Alquileres de Casas.
B Alquileres de Departamentos.
C Alquileres de Habitaciones.
D Alquileres de Locales.
E Alquileres de Garages.
F Se necesitan.
G Se ofrecen.
H Compra y Venta de Fincas.
I Compra y Venta de Solares.
J Compra y Venta de Establecimientos
K Compra y Venta de Animales.
L Automóviles.
LL Dinero en Hipotecas.
M Bonos y Valores.
N Compra y Venta de Objetos Varios
Ñ Enseñanzas
O Hospedajes.
P Para las Damas.
Q Compra y Venta de Instrumentos de Música.
R Maquinarias.
S Muebles y Prendas.
T Pérdidas.
U Para el Hogar.
V Compra y Venta de Libros.
W Comidas.

(A) ALQUILERES DE CASAS

(1)—Habana

SE alquila Gervasio número 70 por Concordia una casa nueva, sala, comedor, tres cuartos, cuarto de criados, doble servicio. Informan en la bodega Tel. M-4238.
S-5672 13 Sept.

EN $90

Alquilo sala, recibidor, comedor, cuartos, baño intercalado, cuarto y servicio de criados en San Lázaro y Espada, esquina de fraile, informes en Vista Alegre, Teléfono U-5262.
E-2082 alt 18 Sep.

DEL moderno edificio Marqués González número 14, se alquila un primer piso compuesto de sala, recibidor, dos habitaciones con baño intercalado, comedor, cocina de gas y calentador. Informan Tel. U-5215.
43814 24 Sept.

BARCELONA 4. Alquilo un primer piso, compuesto de sala, recibidor, tres cuartos, baño intercalado, comedor al fondo, cocina gas, cuarto y servicio criados, patio y traspatio. Agua abundante, fabricación moderna, informan altos.
43807 15 Sept.

SAN José 93, entre Belascoaín y Lucena se alquilan los bajos de esta casa, con sala, comedor, tres habitaciones, baño, cocina de gas y carbón, cuarto y baño de criados. No se repara en el precio. Informan Belascoaín 48. Teléfono U-5055. Alberto Fernández.
43636 16 sp.

SE ALQUILA

San Ignacio esquina a Acosta los altos muy ventilados, compuestos de sala, saleta y cuatro cuartos, cocina de gas, baño intercalado con abundante agua, en la bodega la llave. Informa su dueño, calle 12 y 15, Vedado. Tel. F-1021.
43653 23 sp.

SAN José 91 casi esquina a Gervasio, se alquilan los bajos de esta moderna casa, con sala, comedor, tres habitaciones, baño y baño de criados. Informan en Belascoaín 48. Teléfono U-5055. Alberti Fernández.
43635 16 sp.

BONITA Y BARATA CASA

Se alquilan los altos de Benjumeda 56, con sala, saleta, tres habitaciones, baño intercalado, cocina de gas y demás servicios. Informan señor Alvarez, Consulado 126, altos. El papel dice donde está la llave.
43658 12 sp.

LUJOSAS Y BARATAS CASAS

Se alquilan los lujosos altos de la letra D y J de San José 124, entre Lucena y Marqués González, sala, saleta, tres habitaciones, salón de comer, cuartos de criados, dobles servicios sanitarios, con calentador. Informa señor Alvarez, Consulado 126, altos. El papel dice donde está la llave.

PROXIMO A LA TERMINAL

Se alquilan los bajos de Misión 6 y 10, con sala, comedor, dos cuartos y demás servicios. Informa señor Alvarez, Consulado 126, altos. El papel dice donde está la llave.

SAN NICOLAS 171, ALTOS

Se alquila esta fresca casa con sala, saleta, tres habitaciones y demás servicios. Informa señor Alvarez, Consulado 126, altos. El papel dice donde está la llave.

ANIMAS 104, ALTOS

Se alquila esta bien situada casa, cerca del Malecón, con sala, comedor, tres habitaciones, una más en la azotea y demás servicios. Informa señor Alvarez, Consulado 126, altos. El papel dice donde está la llave.

LAMPARILLA 71, BAJOS

Se alquilapara establecimiento esta bien situada casa, media cuadra del Instituto, propia para café u otro giro análogo, sus paredes están azulejeadas. Informa señor Alvarez, Consulado 126, altos. El papel dice donde está la llave.
43657 12 sp.

EN la calle Cienfuegos esquina a Gloria se alquila un segundo piso que tiene cinco habitaciones, cuarto de baño, cocina de gas y servicio para criados. La llave en la bodega. Informes en Obispo esquina a Compostela, número 58-62. Teléfonos M-6182. A-3236.
43703 13 sp.

ALQUILO Factoría 104, altos, frente Terminal, sala, dos cuartos, baño intercalado, comedor, cocina de gas, servicio criados, su entrada independiente. Moderna, muy fresca. Rebajada 45 pesos.
43695 11 sp.

SE alquilan los bajos de la casa Porvenir 3 (Habana) compuestos de sala, saleta, dos cuartos, comedor, baño intercalado y cocina de gas Informes y llave Cuba 100 y 102, teléfono A-2596.
43731 13 Sep.

SE alquilan los espaciosos bajos de Consulado 45, acabado de reparar. Informan: teléfono M-1238, en la misma.

ALQUILERES DE CASAS

SE alquilan los modernos y ventilados primer y segundo pisos de San Miguel 69 esquina a Manrique. Sala, saleta, cuatro habitaciones; el segundo tiene habitación en la azotea. Alquiler, 65 y 70 pesos. Informan en los bajos.
43742 14 Sep.

AGUIAR No. 92

Entre Obispo y Obrapía. Propios para huéspedes, se alquilan los altos de esta casa. Informan en la misma en el departamento número 14, de 10 a 12 de la mañana.
43729 23 Sep.

SE alquilan los altos y bajos de la casa de Vives 196. Informes: Cuba 100 y 102. Teléfono A-2596. La llave en Vives número 194.
43722 13 Sep.

SE ALQUILA

En la calle de Mazón entre San Rafael y San José, muy próximo a la Universidad, un hermoso piso alto, compuesto de antesala, sala, cinco cuartos, comedor al fondo, cuarto de baño, con su servicio sanitario completo, cuarto y servicio de criados. Informan Tel. F-5335.
43696 16 sp.

SE alquilan los modernos y claros bajos de Sitios 41, compuestos de sala, saleta, dos hermosas habitaciones, baño intercalado y cocina de gas. La llave al lado, en el 39.
43627 11 sp.

ANIMAS 36 esquina a Amistad. Se alquila el primer piso compuesto de sala, comedor, cuatro habitaciones, cuarto de baño y cuarto y servicio de criados; cocina de gas, fabricación moderna. La llave en la botica. Informan tel. F-2231.
43717 11 Sep.

SE alquilan los altos de la casa San Joaquín 48, acabados de fabricar, a media cuadra de Monte.
S-5668 14 Sep.

ALQUILO hermosa casa Suárez 116, bajos, compuesta de sala, saleta, cuatro cuartos, cocina de gas, baño intercalado, baño de criados y servicios sanitarios completos. Alquiler $55. Informan: teléfonos M-4358 y M-6263. Altos botica Sarrá.
43768 15 Sep.

SE alquila, alquiler rebajado, espléndido local propio para establecimiento; local para familia. O'Reilly 13, entre con amplio salón al frente y espacioso Cuba y Aguiar. Alquiler $90. Informan: altos de la botica Sarrá, teléfonos letras A-4358 y M-6263.
43770 15 Sep.

CRISTO número 23, propia para dos familias o matrimonios se alquilan estos altos, con sala, antesala, comedor, cinco cuartos, dos baños y servicios de criados. Llave en el 33, precio $95.
S-5600 11 Sept.

SE ALQUILAN

los altos de la casa Plácido, (Bernaza), 16, entre Obrapía y Lamparilla, compuestos de sala, comedor y nueve cuartos, con sus servicios modernos. Informan: Bahamonde y Ca., Obrapía 105, Teléfono A-3650.
42673 10 Sep.

SE alquilan los bajos de Antón Recio 59, moderno. Sala, comedor, dos habitaciones y servicios, cocina. $30 alquiler. La llave en la bodega. Informan, San Miguel 72. Taller de Bordados, teléfono M-1378.
43793 11 Sep.

CARLOS III

Media cuadra por Marqués González, una la Guarda, cuatro cuartos, baño intercacuadra del Colegio La Salle y Angel de lado, sala, comedor al fondo, servicio de gas y agua abundante. Alquiler 70 pesos. Informes Teléfono U-3281.
42404 11 sp.

EN Infanta y San Miguel, se alquila un piso bajo, compuesto de sala, tres habitaciones, baño intercalado, comedor al fondo, cuarto de criados con servicios, cocina de gas y agua abundante. También hay al lado otra casa pequeña con baño intercalado.
42788 10 sept

SE alquilan los altos de Sol número 27. Informan: teléfono M-2504.
S-5340 10 Sep.

SE alquila en San Rafael y Basarrate, un hermoso alto. La llave en la bodega. Informan: teléfono M-2504.
S-5339 10 Sep.

APODACA 71 altos muy fresca en verano, sala, saleta, cuatro cuartos, comedor al fondo, 65 pesos y fiador. Llave en los bajos. Informes Teléfonos FO-7927 y U-3841.
S-5654 18 sp.

SE ALQUILAN

Los bajos de Puerta Cerrada número 19, acabado de construir, sala, saleta, tres cuartos, comedor, cocina y servicios sanitarios, en 50 pesos.

Se alquilan los altos de Puerta Cerrada número 19, acabados de construir, sala, saleta, tres cuartos, comedor, cocina y servicios sanitarios en 60 pesos.
43663 15 sp.

AMISTAD 35, se alquila segundo piso con sala, saleta, tres cuartos, comedor, baño completo y servicio criados. El inquilino atiende el fluido de su servicio de agua. Llave en el bajo. Informes San Ignacio 60.
43674 13 sp.

MONTE 178

entre Carmen y Rastro. Se alquila esta casa acabada de fabricar, planta baja preparada para establecimiento y de planta alta con cinco habitaciones, baño intercalado, comedor al fondo, cocina, habitaciones para criados y demás servicios. Se alquila a un solo inquilino o independiente. Informan Aguacate 114, La llave al lado en la mueblería.
43493 11 sp

SE alquilan los bajos de Animas 146, acabados de pintar, son muy frescos, dos cuartos, sala, comedor, patio, en $42. La llave e informes Obispo 32, teléfono A-2316.
43512 15 sp

ALQUILO piso alto Mazón 29, frente al parque Carlitos Aguirre. Llave en el bajo. Informes: Sra. Vda. de López, 23 y 2, Vedado.
43565 10 sep.

OFICIOS 86

SE alquila este hermoso piso principal con vista a la Alameda de Paula. Consta de cuatro habitaciones, sala, saleta y doble servicio sanitario.
43472 22 sep.

SE alquilan los modernos altos de San Rafael 113. Compuestos de sala, comedor, recibidor, cinco habitaciones, doble servicio. Informan los bajos.
43421 11 Sep.

ALQUILERES DE CASAS

SE ALQUILA

altos primer piso, esquina a dos calles, en San Nicolás 280, cerca de Monte, con sala, comedor, dos cuartos, baño intercalado, cocina de gas y calentador; precio 40 pesos. Hay otra de sala, dos cuartos, baño intercalado, cocina de gas y calentador, a 30 pesos; la llave en la bodega; para informes: Telf. M 5549 y M 4220.
S. 5646 12 sep.

EN 42 pesos se alquila piso bajo izquierda de Misión 5. Tiene sala, dos cuartos y demás servicios. Puede verse. Las llaves en el piso de la derecha. Informan doctor Pichardo, Oficios 12, Edificio Calle.
43479 12 sp.

LAGUNAS 38, bajos, cuatro cuartos, sala y comedor, etc. La llave en los altos. Informan: F-1036.
43502 10 sp.

SE alquilan en $40.00 los ventilados altos de Esperanza 16 esquina a Suárez. Informan: Banco de Préstamos, O'Reilly 44.
43500 10 sp.

SE alquilan los bajos y sgeundo pisos de San Lázaro núm. 172. Informes teléfono F-3508.
43478 10 sp

SE alquila casa Aguiar números 5 y 7, bajos y altos. Los bajos se componen de sala, comedor, tres cuartos, cocina gas, servicio, buen patio. Los altos de sala, comedor, dos cuartos, cocina gas, servicios. Informan: Habana y Cuarteles, bodega. Telf. A-5111.
S 5622 10 sp.

AGUIAR 43, Hermosos altos modernos, baño intercalado de lujo, sala, saleta, tres cuartos, comedor y cocina. Un bajo muy barato para oficinas. Informa el encargado.
43458 12 sp.

EN 50 pesos. Condesa 3, bajos. Sala, comedor, tres cuartos, cocina gas, servicios sanitarios modernos. Muy fresca. Informes: M-7203.
43437 12 Sep.

SUBARRENDADORES. Desamparados 10-16. Accesorias ventiladas, todas frente a la calle, altos y bajos, propias para subarrendar. La llave en la bodega. Informes M-2863, edificio Metropolitana, departamento 223. De noche F-2124.
S-5597 13 Sept.

SE alquilan los bajos de Trocadero número 78, sala, comedor, dos cuartos, baño completo, cocina de gas, $60. Teléfono A-3741
S-5601 11 Sept.

BONITOS y frescos altos en San Lázaro 248, con agua por motor, con sala, saleta, tres cuartos, baño intercalado. La llave en los bajos o en la bodega de Campanario. Informes: M 7974.
S 5628 10 sep.

SE alquila el alto de Florida 41, casa acabada de fabricar. Sala, recibidor, dos cuartos, baño completo intercalado y cocina de gas. Llave en el bajo. Informes A-7138.
43377 12 Sep.

SE alquila espaciosa casa de Animas número 92, bajos, se compone de seis habitaciones, sala, saleta, comedor, cocina, baño y patio. Precio 90 pesos. Teléfono A-5540.
S-5591 11 Sep.

SAN Lázaro 98, segundo piso, moderno, escalera de mármol, sala, comedor, hall, tres cuartos, baño intercalado completo, cocina de gas, etc. La llave en los bajos. Informan M-2863. De noche F-2124.
S-5596 13 Sept.

SE alquila la casa Zanja 103, altos, con sala, comedor, tres cuartos, servicios modernos, un cuarto en la azotea; la llave en la bodega.
S-5611 10 Sep.

SE alquila la casa Lagunas 2, altos, con agua abundante y acaba de pintar. La llave en los bajos. Informan: teléfono F-3199.
43395 13 Sep.

PROXIMO a desocuparse, San Lázaro 98, piso interior independiente, sala, dos cuartos, cocina de gas, servicios etc. Precio 30 pesos. Puede verse a todas horas. Informes M-2863. De noche F-2124.
S-5595 13 Sept.

SE alquila en Rastro y Vives una casa, sala, cuarto y comedor, buen patio, todo independiente y muy barato. Informe en la bodega.
43328 10 Sept.

SE ALQUILAN

Bajos modernos, sala, tres cuartos, baño intercalado, patio, comedor al fondo, cocina de gas, calentador, cuarto de criado y otro baño completo. Calle de Hospital número 59 a una cuadra de Carlos III, muy sano, mucho fresco, mucha agua. Llave en los altos y al lado, informan teléfono U-4394 y M-2004.
43335 13 Sept.

SE alquila la casa Gloria 114, bajos, informan en la bodega.
43307 14 Sept.

SAN Miguel 254, altos, casi esquina a Hospital, amplia, fresca, próxima parque Trillo, sala, comedor, cinco cuartos, doble servicio, 70 pesos. Llave e informes bodega.
43136 9 sp.

SE alquilan en Monte 34 entre Angeles y Aguila un alto de seis habitaciones, sala, comedor, recibidor, cocina y dos servicios, muy propio para casa huéspedes o comidas. La llave Monte 103.
43153 11 sp.

SE alquilan los modernos bajos Aguila 138-140 entre Monte y Corrales con dos frentes a dos calles, muy adaptable para cualquier giro que quieran poner. Precio de situación. Informan Monte 103.
43152 11 sp.

SE ALQUILA

La planta baja de la casa Hospital número 120, y la planta alta de Hospital número 104, entre Jesús Peregrino y Soledad, cuatro cuartos, baño intercalado, cocina de gas y calentador, servicio de criados, precio módico. Informan bodega Hospital y Jesús Peregrino.
S-5562 20 sp.

SE alquila el primer piso de Bernaza número 14. Informan en los bajos. Teléfono A-0805.
S-5559 13 sp.

SE alquila: los altos de Gervasio 135-A entre Salud y Reina, frescos, hermosos, nuevos, acabados de pintar, compuestos de sala, recibidor, tres cuartos grandes, baño intercalado completo, comedor al fondo, cocina de gas y calentador, servicio de criados, más un cuarto grandísimo en la azotea con sus servicios y un closet. Abundante agua con bomba y motor. Precio de situación. La llave e informes en el 135 bajos.
43262 10 sept

SE alquila la casa Estrella 212 letra B, entre Subirana y Arbol Seco, muy fresca, muy barata, baño completo y toda la casa con agua fría y caliente. Precio fijo 45 pesos. Se exigen garantías. Llamen al teléfono I-3553.
43094 10 sp.

SE alquila un piso independiente de la casa de nueva construcción, segunda planta en San Miguel número 59, tiene tres habitaciones, sala, comedor, cuarto de baño, instalación sanitaria moderna, agua abundante. La llave en la bodega esquina San Nicolás. Teléfono A-5540
S-5592 11 Sept.

ALQUILERES DE CASAS

SE alquilan los altos de la fresca casa calle Escobar 30. Tiene sala, comedor, 3 habitaciones, cocina y dobles servicios, más dos habitaciones en la azotea. Para verla de 1 a 5 de la tarde. Precio $80.
43282 10 sept

PROPIA PARA CASA DE COMIDAS

Se alquilan los altos de Salud número 5 con amplia cocina y agua abundante. Su dueño, Reina número 113, altos de La Insular. Teléfono A-2637.
S-5609 14 Sep.

SE alquila. Prado 11, ventilado segundo piso. Sala, saleta, comedor, cuatro habitaciones, baño intercala-Llave e informes en el primer piso. do, cuartos y servicios para criados. SE alquila. Prado 11, ventiladofiofis
43267 10 sept

SAN Miguel 49, bajos, casi esquina a Galiano. Espaciosa casa, sala, comedor, cinco habitaciones, baño completo. Alquiler $100.00. Informes teléfono M-1185.
43227 10 sept

SE alquila una accesoria Habana y Merced. La llave en la carnicería. Informan San Francisco número 125, Víbora. Tel. X-2052.
43081 11 sp.

SE alquila en Quinta núm. 6 entre Castillo y Fernandina casa con cuatro grandes cuartos, sala y saleta propia para cualquier industria o familia por ser muy grande, buenos servicios, agua bastante, la llave en los altos. Informes al Tel. M-1353.
43280 10 sept

SAN LAZARO 221-B

altos, con sala, tres cuartos, servicio completo y de criados, agua abundante, alquiler módico. Informan en La Filosofía. La llave en los bajos.
43066 12 sp.

SE alquilan los bajos de San Lázaro y Campanario; precio: 65 pesos.
42986 10 sep.

SE alquilan en 50 pesos los altos independientes de Concordia 150-C, entre Oquendo y Soledad con baño moderno. La llave en la misma. Informan: Concordia 45. Se alquila en 45 pesos los altos de Concordia 75. Informan: Concordia 61.
42966 9 Sep.

AGUACATE 1, altos y bajos, sala, tres habitaciones, cocina, baño y cuarto azotea, todos los tranvías por la esquina. Fiador o fondo. Teléfono M-6570.
S-5560 10 sp.

NEPTUNO 220, ALTOS

entre Marqués González y Oquendo, muy frescos y espaciosos tienen sala, recibidor, cuatro habitaciones, cuarto de baño completo, comedor corrido al fondo, cuarto y servicio de criados y cocina de gas, la llave en la bodega esquina a Oquendo. Informes: Habana 186; teléfonos letras M 1541 y F 1914.
42977 10 sep.

SE alquilan los bajos de la casa calle Universidad 25, con cuatro cuartos, sala y comedor, y servicio intercalado; módico alquiler. La llave en la bodega de Cruz del Padre. Informan teléfono I-7411.
42854 11 sp.

Buena oportunidad. En este mes se trasladan las Secretarías de Estado y Justicia al antiguo Colegio de Belén. Se alquilan, Acosta número 66 y Picota número 18. Magnífico negocio para el que las arriende. Se pueden adaptar para Colegio, Academia, Sociedad o industria y vivienda, a su vez con todos los adelantos modernos. Informan: A-6420. A los almacenistas de tabaco, vayan a ver Acosta núm. 66.
42270—10 Sept.

COLON 5, ALTOS

entre Consulado e Industria. Precio 75 pesos. Informa Dr. Tiant, Consulado 90, Teléfono M-3657.
41414 15 Sep.

BUENA ESQUINA

Se alquila San Lázaro y Manrique con fiador y contrato toda la casa. Llave Manrique 4. Demás informes calle J y 19. Iglesia, Vedado.

MURALLA 89

Se alquila gran casa para almacén, tiene dos pisos independientes. Llave 106 la Francia. Demas informes calle J y 19, Vedado, señor Iglesias.
42011 14 Sept.

SE alquilan los ventilados y modernos altos Monte 170, compuestos de terraza al frente, sala, saleta, cuatro habitaciones, comedor al fondo, baño intercalado completo, con agua caliente y fría. Amplia cocina de gas, cuarto y servicio de criados independientes y patio. Informan en Carmen 8. Teléfono letra A-2066.
42372 10 Sep.

SE alquila la casa San Nicolás 202, compuesta de sala, comedor, seis habitaciones, espaciosa cocina, servicios y gran patio. Informan en Carmen 8. Teléfono letra A-2066.
42374 10 Sep

SE alquilan los altos de San Lázaro número 488, espléndidos, en la Loma de la Universidad, con portal grande, sala, recibidor, cuatro cuartos, dos baños de lujo, comedor idem, cuarto criada y servicios. Informan en Obrapía número 61, altos.
42912 10 Sep.

SE alquila el segundo piso de la casa de San Rafael, 152, compuesto de sala, comedor, cuatro cuartos, baño intercalado, cocina, cuarto y servicios de criados. Precio reducido. Informes A-2813.
42910 16 Sep.

CHACON 8

Se alquila la planta alta de esta moderna casa compuesta de 5 cuartos, sala, saleta, cuarto de baño moderno con aparatos de gas para agua caliente y cocina con idem. Servicios para criados. La llave Aguiar 62, informan Industria 72 y medio. Edificio Corbon.
42606 10 Sept.

ALQUILERES DE CASAS

ALQUILO UN PRINCIPAL

en moderno edificio Condesa 46 B, esquina a Lealtad; sala, comedor, dos habitaciones, baño intercalado, calentador y cocina de gas, limpieza escalera cuenta propietario; llave en la bodega.
43053 12 sep.

ALQUILO, San Miguel 142, bajos, zaguán, sala, recibidor, 4 habitaciones, baño, saleta de comer, cocina, cuarto y servicio de criados. Llave en la bodega. Informan Carlos III, 223, entre Subirana y Arbol Seco.
S 5530 13 sp

ALQUILO 40 y 45 pesos, Infanta y Benjumeda, dos casas, sala, comedor, 2 cuartos, baño intercalado, cocina de gas, calentador. Informan bodega o Príncipe, 13. Tel. U-2221.
S-5510 10 Sept.

CONCORDIA 127, BAJOS

Situado entre Gervasio y Belascoaín. Se alquilan, compuesto de sala, saleta, tres cuartos, comedor, baño, cocina de gas y servicio para criados. Informes y la llave en la bodega de la esquina de Gervasio.
43069 12 sp.

SE alquila segundo piso de Gervasio 117 entre San Rafael y San José. Informan: A-2738. Joyería El Gallo.
S 5525 13 sp

EN Progreso 14, lado esquina Compostela, se alquila un primer piso, se compone de recibidor, sala, cuatro cuartos, baño intercalado, comedor, cocina, cuarto de criados y servicios, espléndidamente decorado. Informa el portero. Tel. I-4990.
S-5507 10 Sep.

ALQUILO los altos de Sitios núm. 168, sala, recibidor, dos cuartos, baño intercalado completo, servicios de criados, toda decorada. La llave en los bajos e informan Tejadillo 45. Telf. A-2575.
42808 13 sp

SE alquilan los altos de Remedios 75, casa moderna, con sala, saleta, tres cuartos grandes, baño intercalado, cocina de gas, agua abundante, una terraza al frente y otra al fondo, cuarto y servicio de criados, se da muy barata, la llave al lado, informan teléfono A-3061.
S-5505 12 Sept.

SE alquila a una cuadra de Infanta en Pajarito H entre Clavel y Díaz Blanco, una casa con 4 departamentos y baño intercalado, completamente nueva.
42621 12 Sept.

SE alquilan los bajos de San Lázaro número 12, esquina a Prado, muy frescos, compuestos de sala, saleta, cuatro cuartos, baño intercalado, cocina y servicios de criados. Si la toma por un año se le regalará un mes de alquiler. La llave en los altos. Informan: altos droguería Sarrá. Teléfonos A-4358 y M-6263.
42901 10 Sep.

SE alquilan los altos de Amargura 51, de saleta, sala, 6 cuartos, comedor grande, baño, cocina y servicio criados, precio 110. Informan Compostela 50, Tel. A-7769.
42751-53 10 sept

EN Infanta 22, esquina a San Miguel, acera de la sombra, se alquila un hermoso primer piso, compuesto de terraza, sala, saléta, tres grandes habitaciones, gabinete, comedor al fondo, baño intercalado, cocina de gas, cuarto con servicio para criados. Informan en la bodega.
42727 10 sept

SE alquila la esquina de Plasencia y Benjumeda, acabada de fabricar, tiene 210 metros, se da muy barata. Tel. A-3061.
42648 12 Sept.

SE alquilan los altos de la casa Lagunas 12, a una cuadra de Galiano, tres cuartos, sala, saleta y comedor, baño intercalado completo, servicio de criados, bomba Prats sin costo para el inquilino. Es moderna. Informan en el teléfono F-1714 y en el A-8142, alquiler muy módico.
42665 10 Sept.

EN noventa pesos alquilo modernos y frescos altos de Compostela 88, entre Muralla y Sol; recibidor, sala espaciosa, tres cuartos, baño intercalado, comedor, cuarto y baño de criados, espléndido patio, agua abundante. Informan: Muralla 71, Teléfono A-3450.
S-5497 22 Sept.

EN Apodaca 14, se alquila el fresco segundo piso, con sala, recibidor, 4 habitaciones y demás servicios modernos.
42639 10 Sept.

SE alquila el piso medio de la casa Cárdenas número 1, situada entre Monte y Corrales. Informan: Suárez número 87, teléfono A-1888.
S 5437 15 sp

PARA COMERCIO

Se alquila la casa Muralla 65 con frente a dos calles. De alto y bajo. Se alquila el alto independiente. Informan señor Fraga, Muralla y Compostela, café o tel. FO-7606.
40292 18 sep.

A UNA cuadra del parque de C. Aguirre, de Infanta y del Stadium de la Universidad, se alquilan los espléndidos altos de San José 198 esquina a Basarrate, compuestos de sala, saleta, cinco habitaciones, buen comedor al fondo, lujoso baño, cocina y calentador de gas, cuarto y servicio de criado, garage y dormitorio para chauffeur, hay abundante agua. La llave en la bodega de la esquina. Más informes en el teléfono I-6189.
S-5479 11 sp.

CALLE 10, 161, entre 17 y 19, Vedado, piso bajo y principal, modernos, jardín, portal, sala, dos y tres cuartos, closets, hall, comedor, nevera eléctrica Frigidaire, cocina de gas cuarto y servicios criados. Llave bodega esquina 17. Informes M-2863. De noche F-2124.
S-5598 13 Sept.

MALECON 27-A, se alquila el segundo, con terraza, sala, recibidor, cuatro cuartos, baño intercalado y salón de comer, cocina, pantry y cuarto y servicios de criados. Informará el señor Demestre. Teléfono M-4421, Malecón 28.
42241 15 sp

ALQUILO San Lázaro 147, entre Manrique y Campanario, planta baja de nueva construcción, compuesta de zaguán, sala, saleta, tres cuartos, baño intercalado completo, cuarto y baño criado, cocina, calentador, comedor al fondo, gran patio. La llave en el tercer piso. Informes teléfono M-8513.
S 5452 15 sp.

ALQUILERES DE CASAS

(2)—Vedado

SE ALQUILAN

en 50 pesos los modernos bajos de la calle 12 número 25, entre 13 y 15, Vedado. Compuestos de sala, saleta, dos habitaciones y baño moderno. La llave al lado. Informan Compostela 94.
43811 13 Sp.

ALTOS C, 145, entre 15 y 17, terraza, sala, cuatro cuartos grandes, comedor, cuarto y servicios criados. Llave en los bajos. A-6121.
43701 11 sp.

EDIFICIO "LAMAR"

Calle 12 esquina a 23, Vedado. Se alquilan apartamentos de 30, 40 y 45 pesos con agua abundante, luz, teléfono y ascensor, casa de estricta moralidad y con fácil es comunicaciones co ntoda la Habana y sus Repartos por tranvías y guaguas. Se alquilan los bajos para establecimiento. Informan teléfono F-5335.
43699 8 oct.

VEDADO, 15 esquina a 20. Se alquilan casitas modernas, cómodas y frescas a $27.50 con luz. La llave en la bodega.
E 2080 12 sp.

SE alquilan en 35 pesos los altos calle A y 27, Vedado. Cinco habitaciones, baño, terraza. Las llaves en frente.
43764 13 Sep.

CALLE 27 entre A y B, Vedado. Se alquilan los altos con cinco habitaciones de familia, baño intercalado, sala, comedor, cocina de gas, tres habitaciones de criados y baño. Llaves en la esquina A.
43765 13 Sep.

SE alquila la hermosa casa 19 número 380, entre 2 y Paseo, acera de la sombra, compuesta de jardín, portal, sala, saleta, tres habitaciones, cuarto de criados, cocina, baño intercalado y servicios sanitarios completos. Alquiler $70. Informan: teléfonos A-4358 y M-6263, altos botica Sarrá.
43771 15 Sep.

SE alquila F entre 23 y 25, compuesta de jardín, portal, sala, cuatro cuartos, comedor al fondo, cuarto y baño criados, cocina etc. Alquiler $60. Informan: teléfonos A-4358 y M-6263. Altos botica Sarrá.
43767 15 Sep.

SE alquila la casa calle 21 entre Paseo y 2, de jardín, portal, vestíbulo, sala, comedor y siete habitaciones, tres baños para familia, cocina, pantry, comedor, dos habitaciones y baño de criados, garage para dos automóviles. La llave al lado. Informan teléfonos A-1712 e I-2409.
S-5660 11 sp

CALLE G, 44, entre 17 y 19, Vedado se alquila la planta alta, es muy fresca tiene portal, sala, recibidor, hall, cinco cuartos, dos baños, cocina, comedor, cuatro cuartos para criados y servicio. La llave en los bajos. Informan Amargura 23. Mendoza. Teléfono M-6929.
S-5652 14 sp.

AMUEBLADA se alquila en el Vedado casa en la calle 27 entre J y K número 8 a familia de buenas referencias y garantías. Informan teléfono F-3566.
43141 12 sp.

ALQUILO los modernos y frescos bajos calle 27 entre D y E, Vedado número 94, compuestos de portal, sala, tres cuartos, baño intercalado, saleta de comer, cocina, cuarto y baño de criado y traspatio. Precio 75 pesos. La llave bajos del lado. Informan F-1364, de 9 a 11.
43665 12 sp.

SE alquilan dos pisos y un departamento en Angeles y Estrella muy frescos y con agua abundante. Teléfono A-2024.
43662 11 sp.

C número 268, sala, tres habitaciones, comedor, baño, cocina, cuarto y servicio criados, patio y traspatio; la llave en C 264.
43599 12 sep.

CALLE C 264, altos, próximo a desocuparse, sala, tres habitaciones, una pequeña con vista a la calle, baño completo, comedor, cuarto y servicio criados. Puede verse después de las 10 a. m. Informan: A 6879. Sr. López.
43598 12 sep.

REBAJADA. Vedado. Los altos de la calle 8 número 209, sala, saleta, tres habitaciones, baño, comedor, cocina de gas, en la azotea cuarto y servicio de criado. Lavadero. Informan en la misma, de 2 a 6 p. m. Telf. F 2697.
43594 12 sep.

VEDADO. Se alquilan los altos modernos, de 8 número 205, entre 21 y 23, tienen sala, saleta, tres habitaciones, baño completo, comedor, cocina de gas, cuarto y servicio de criado en la azotea. Informan: teléfono F 2697.
43596 14 sep.

VEDADO. Se alquilan los altos de 8 número 50, entre 21 y 23, tienen sala, comedor, tres habitaciones, baño completo, cocina, cuarto y servicio de criado. Informan: teléfono F 2697.
43595 14 sep.

VEDADO. Línea 136 A, altos, casi esquina a 12, sala, recibidor, cinco cuartos, dos baños intercalados, sala, cocina de gas, calentador, servicio de criados con o sin garage; llave: bajos; informes: Habana 186, altos; Teléfonos M 1541 y F 1795.
43559 10 sep.

SE alquilan los altos y los bajos independientes de la casa calle Diez entre 23 y 25, Vedado, modernos, con gran baño, doble servicio y cuatro habitaciones. Precio de actualidad. La llave al lado.
43491 11 sp.

VEDADO. Alquilo frescos y modernos altos Villa Mercedes, D entre 27 y 29, terraza, sala, cuatro habitaciones, comedor, baño completo, pantry, cocina, cuarto y servicios de criados entrada independiente. Llave los bajos. Informes teléfono I-3041.
S 5618 14 sp

SE alquila en 89 pesos el hermoso piso bajo de la nueva casa 19 número 241, entre E y F, Vedado. Tiene sala, comedor, cuatro cuartos, cocina de gas y demás servicios. Puede verse. Pregunte nal lado en el 239, por el señor Fermín.
43481 12 sp.

SE alquila la casa 14 número 8 entre Línea y 11, con sala, recibidor, cuatro cuartos, baño, comedor, cuarto y baño criada, patio y traspatio. Llave en el número 6. Teléfono F-5260.
S-5587 10 Sp.

ALQUILO moderna casa calle D número 199, altos, terraza, sala, recibidor, tres cuartos, dos baños, comedor y garage; bajos, sala, recibidor, cinco cuartos, dos baños, closetts y garage. Informan: I número 207, entre 23 y 21.
S-5519 14 Sep.

ALQUILO casa a la brisa, 5 habitaciones, buena terraza, cocina gas y carbón, jardín, portal, sala, saleta, D número 198, entre 21 y 23, Vedado.
43341 14 Sep.

EN lo más alto y fresco del Vedado, se alquilan los altos de la calle B número 175, acabados de pintar y rebajados.
43607 10 sep.

---

10 CENTAVOS
DE 7 A. M. A 4 P. M.; Y DE 4 A 10 P. M.
15 CENTAVOS

SOLICITUDES DE TRABAJO: DIEZ CENTAVOS
DEPARTAMENTO DE ANUNCIOS CLASIFICADOS

10 CENTAVOS
DE 7 A. M. A 4 P. M.; Y DE 4 A 10 P. M.
15 CENTAVOS

FOLLETIN 44

La Carrera de Catalina

(The career of Katherine Bush)

NOVELA ESCRITA EN INGLES POR

ELINOR GLYN

TRADUCIDA DIRECTAMENTE POR

PABLO M. DE SALINAS

DE VENTA EN LA "LIBRERIA INTERNACIONAL" DE MANUEL BARRUECO, OBISPO 92. TELF. A-0622

(Continúa)

de la Cámara misma. Desde allí su mirada fué posándose en todos los rostros que tenía enfrente. Reconoció a varios—a muchos, en realidad—a quienes había visto en Londres o en Blissington, pero ¿quiénes serían aquellos otros, algunos de los cuales tenían un aspecto tan poco aristocrático?

Examinó luego los bancos ministeriales, y se hizo algunas reflexiones, mientras oía a medias la sarta de párrafos, un tanto defectuosos, que iba lanzando un caballero de aspecto refinadísimo y muy bien conservado, que parecía escasamente interesado en el tema y casi avergonzado de hablar desde aquel lado de la Cámara.

Luego, por el fondo del salón, junto al trono, entraron dos recién llegados, uno de los cuales fué a sentarse al frente de los bancos de la oposición.

Al principio los ojos de Catalina siguieron al más joven de los dos, que se había dirigido hacia el otro extremo del salón, de suerte que no llegó a darse cuenta de la personalidad del primero hasta que, acabado el discurso del Ministro, se levantó y colocó unos papeles sobre una mesita que tenía delante, provocando un súbito despertar del interés en la asamblea.

Era de alta estatura, de arrogante aspecto, erguido y delgado; todo en él provocaba la extraña sugestión de una edad pasada, desde el corte de los cabellos hasta la forma de la levita. Los tupidos rizos de su cabellera de un gris de acero, peinados hacia atrás, parecían ser un poco más largos que los de los jóvenes. Tenía ojos grandes y profundos, probablemente, pensaba Catalina, de un azul oscuro, y una nariz de marcada forma aguileña. Perfectamente rasurado el rostro salvo unas cortas patillas. Y todo esto, junto con algunas otras particularidades de su pechera, de la levita que llevaba, y de su corbatín de raso negro, hacían en él un ejemplar de una generación diferente, de un siglo distinto, se decía Catalina.

¿Quién sería?

Le recordaba algún retrato que ella había visto. Buscó en su memoria por un minuto. Sí; era un cierto grabado colgado en un pasillo de Blissington, que representaba al Duque de Wellington de perfil, en traje de etiqueta, con la cinta de la Orden de la Jarretera cruzándole el pecho. Este caballero tenía algo de aquella personalidad.

Su aspecto todo era insólito; casi alarmante, de suerte que cualquiera otro que hubiese pretendido tener el mismo aire, hubiera resultado o vulgarmente dramático, o completamente grotesco, pero en este hombre hasta la indumentaria pasada de moda parecía añadirle una extraordinaria distinción. Pensó Catalina que si tuviera que trazar el protofipo de un aristócrata del partido Tory de cien años atrás, este hombre sería un perfecto modelo.

El lord comenzó su discurso.

Entre todas las voces que había oído tras la mampara de vidrio, en casa de "Liv" y "Dev", o las que escuchaba en su posición presente, ninguna le pareció tan ultra-refinada como aquella entonación perfectamente modulada que ahora resonaba en la Cámara.

Elegía sus palabras con discreción y con gracia, y parecía dueño de un vocabulario poco común. Había pensado hasta entonces que las sentencias y citas de Gerardo Strobridge estaban bien elegidas y mostraban gran cultura, pero parecían demasiado modernas y casi familiares si se las comparaba con el verbo elegante que fluía de aquella boca de tan perfecto modelado.

El porte de aquel "gentleman" expresaba dignidad, intenso orgullo y una perfecta conciencia de sí mismo. Accionaba muy poco, y tenía una de sus manos con el pulgar descansando en uno de los botones de su ceñida levita, de modo que Catalina podía ver claramente aquella mano cuya forma correspondía al resto de su figura. En el dedo meñique debía de llevar una gran esmeralda tallada, o alguna piedra verde en un anillo, que durante un segundo lanzó un breve destello.

¿Por qué razón un personaje tan distinguido no había concurrido nunca a Berkley Square o a Blissington?

Pertenecía al partido político de la Señora y debía de ser persona de importancia, pues ocupaba lugar tan eminente. Comenzó en aquel punto a atender a sus palabras, y advirtió que en una frase hablaba de su "larga ausencia de la Cámara de los Lores", de lo que dedujo que debía de haber estado por algún tiempo fuera de Inglaterra.

Catalina se sentía fascinada por el discurso, lleno de ingenio y de una exquisita ironía. Así serían, pensó, los discursos de Chesterfield, siglo y medio atrás, en aquella misma Cámara de los Lores.

¿Qué edad tendría? ¿Cincuenta? No era fácil decirlo.

Súbitamente se sintió dominada por un profundo interés hacia él, y volviéndose hacia el señor Strobridge, que estaba a su lado, murmuró:

—¿Quién es este hombre que habla ahora? Me gustaría mucho conocerlo.

—El duque de Mordryn. ¿Verdad que es todo un tipo? El último verdadero Tory que queda en estos tiempos.

Recordó después Catalina las cartas que había dirigido a su nombre, escritas de su puño y letra por lady Garribardine y que solían ir al correo con todas las otras, aunque siempre dirigidas al extranjero desde que estaba al servicio de su señora. Recordó, además, haber oído hablar de que el Duque estaba en un sitio u otro, y más tarde que volvía camino de su "home", pero acerca de todo ello ninguna cosa la había interesado particularmente, salvo el nombre "Mordryn" que le parecía un nombre perfecto.

Comenzó a recopilar todos los datos que recordaba sobre él (en casa de "Liv" y "Dev" se había visto obligada a informarse de múltiples detalles referentes a todos los duques): sus otros títulos, los títulos de cortesía de su hijo, los nombres de familia. Mecánicamente evocó el recuerdo de la lista: de Mordryn, marqués de Valfreyne, conde de Riveaulx y un gran número de baronías; que el nombre de familia era Monluce y el principal entre sus varios palacios el de Valfreyne, en Dersetshire. Recordó igualmente que la duquesa había muerto hacía menos de dos años.

Entonces todo su interés se concentró en el hombre y estuvo escuchándole, suspenso el aliento, hasta que el orador creyó que podía esparcir la vista a su alrededor, su mirada se encontró con la de Catalina, la cual pudo advertir que aquellos ojos eran, en efecto, de un azul oscuro y que se habían detenido en ella para contemplarla.

Catalina no desvió su mirada; estaba fascinada, y lentamente fué surgiendo en ella esta idea:

—He aquí lo que el destino me depara...—Y, durante unos segundos, le acometió una sensación de abatimiento y un frío mortal, tan grande como su emoción.

¡Al fin se le revelaba el hasta entonces desconocido objetivo de todos sus esfuerzos! ¡La posición de esposa de este hombre, sería por su prestigio y por su influencia la más elevada que podía conquistarse en Inglaterra! ¡Y ella la conquistaría!

Ya no vió ni escuchó nada de lo que pasó después de esto, sino lo que hablaba y decía el Duque, hasta que, aburrida ya la señorita Arabella d'Estaire, salieron, apresurando la salida Catalina que había visto que su Gracia se levantaba y se dirigía hacia afuera. Se detuvieron un segundo junto al lugar donde se dejan los sombreros, y el Duque pudo entonces estrechar cordialmente la mano del señor Strobridge y de la señorita d'Estaire.

—Celebro mucho verle. Gerardo—dijo;—es grato encontrarse uno de nuevo en su casa—y, después de un galante saludo a la señorita d'Estaire, absorto y pausado quedóse mirando a Catalina, que permanecía modestamente en pie, presentando un atractivo conjunto con su traje y su sombrero gris. Catalina cuidaba ahora mucho de su abundante cabello, peinado como para señalar la finura de líneas de su cabeza, y cada parte de su indumentaria parecía elegida para mostrar una discreta distinción. Durante muchos meses su sagaz inteligencia se había ejercitado en hacer resaltar sus atractivos, habiendo logrado maravillosos resultados.

—La señorita Bush... el duque de Mordryn—se vió obligado a decir el señor Strobridge. Catalina hizo una cortesía y esper a ver si el Duque hablaba. Lo hizo al fin, con aquel aire de altivez, a la par que de graciosa cortesía, que mostraba con todas las mujeres.

—Ha venido usted a oir un debate completamente fútil, en esta Cámara mutilada. Espero que no se habrá aburrido.

—Me ha interesado mucho—y le miró derechamente a los ojos, como solía hacer cuando deseaba llamar la atención de alguien.

Mientras Gerardo Strobridge la contemplaba, sintió de pronto una punzada de temor. No quiso analizar sus pensamientos, limitándose a indicar que debían marchar.

El Duque, entretanto, no había salido incólume de la magnética mirada de Catalina; sentía una chispa de interés, por lo que la conversación continuó durante un minuto, hasta que se juzgó obligado a satisfacer el patente deseo que Gerardo tenía de marcharse.

—Diga usted a milady que iré a almorzar mañana. Crucé anoche el Canal, y no he tenido tiempo aún de contestar a su billete de invitación. Supongo que se encontrará bien, y que la prisa y el estruendo modernos no habrán aminorado su encantador ingenio.

Cuando se encontraron en la calle, Catalina advirtió en el señor Strobridge la torva expresión del hombre que busca ansiosamente una pista. Siguió a las dos damas, hasta el taxi, sin pronunciar palabra, y habló muy poco mientras acompañaban a la señorita d'Estire a su pisito de Knightsbridge.

—Estaría bien que despidiésemos el coche; podríamos ir a pie cruzando el Parque—sugirió al reunirse con Catalina, después de dejar a la señorita Arabella en la puerta. Y ella consistió.

Corría una brisa ligera y fresca, y comenzaba a oscurecer. Eran las seis menos cuarto.

Se dirigieron hacia Stanhope Gate y caminaron en silencio. El señor Strobridge se detuvo de pronto, y llevó a Catalina ante una silla.

—Catalina—dijo con voz ronca;—¿es éste?

—¿Qué quiere decir?—preguntó para asegurarse.

—¿Es el Duque su objetivo?

Ella no respondió. Estaba pesando las cosas. Le sería necesaria la

M.E.C.D. 2016

ALQUILERES DE CASAS

VEDADO. Se alquila la planta baja de una casa en la Calle 20, entre 15 y 17, que se compone de jardín, portal, sala, hall, cuatro cuartos, baño intercalado, comedor, cocina, cuarto y servicios de criados, patio y traspatio. Precio $70 mensuales y la llave en la casa chica colindante.

VEDADO: Se alquila una casa de dos plantas en la calle 4 esquina a 15, con jardín, portal, recibidor, sala, living room, dos cuartos, baño intercalado, dos closets, hall, comedor, pantry, cocina, comedor de criados, tres cuartos y baño de criados en la planta baja: dos terrazas, ocho cuartos, seis closets, tres baños, cuarto desahogo y pantry en la planta alta. Espacio para cuatro máquinas, dos cuartos y servicios de criados. Precio: $350 mensuales y la llave la tiene el jardinero.
ARELLANO Y RECIO
Departamento de Admon. de Bienes Tfnos. A-2478 y A-2218
E 1902 Ind 17 ag

SE alquila en 59 pesos el piso bajo de la casa calle 21 númreo 246 entre E y F, Vedado. Tiene sala, comedor, tres cuartos y demás servicios. Informan al fondo. Pregunten por el señor Fermín. 43484 12 sp.

SE alquilan los bajos de la casa San Lázaro 482, entre M y N, compuestos de sala, recibidor, cuatro cuartos, hall, comedor, baño, cocina, cuarto y servicio de criados y patio. La llave en la misma. Informan en el A 2458. 43562 10 sep.

MUY BARATOS

En 48 pesos alquilo los preciosos y frescos altos de 10 y 13, Vedado. Sala, recibidor, despacho, tres grandes habitaciones, comedor, baño completo y cocina. Llave e informes en la bodega. 43459 11 sp.

SE alquilan los altos de Paseo 273, compuestos de cuatro cuartos, sala, comedor, terraza al frente, servicios modernos y de criados. Informes en la misma, tienda de ropa. 42865 13 Sep.

ALQUILO bonita y moderna casa, de una planta, con cuatro cuartos y demás comodidades, cerca de los colegios y del Parque Villalón. Tercera número 276, entre D y E. Precio: $100. Informan: teléfono A-1065. S-5605 12 Sep.

CASITAS INDEPENDIENTES, $15

Calle 26 entre 27 y 29, Vedado, a una cuadra del tranvía de la calle 23, compuestas de portal, sala, cuarto, cocina, servicios sanitarios y patio independientes. Informes Manuel Rodríguez, bodega Las Mercedes, 24 y 27. Teléfono A-0383. 40217 18 Spt.

VEDADO se alquilan las plantas altas y bajas de la casa calle A, 264, entre 27 y 29, cuatro dormitorios, garage y demás comodidades, calle 25 número 414, en el 4 y 6 bajos tres dormitorios y demás servicios. Informan calle 2 número 8, Vedado. 43155 10 sp.

VEDADO. Se alquila la fresca casa calle C número 165 entre 17 y 19 compuesta de jardín al frente y al fondo, sala, saleta, biblioteca, comedor al fondo, un cuarto con su baño, repostería, cocina, tres cuartos de criados con servicio, lavadero, garage y un cuarto de chauffeur. En los altos siete habitaciones y tres baños. La llave en la misma. Informes en el Teléfono F-2276. 43097 10 sp.

AMUEBLADOS

varias casas-apartamentos desde $80.00 incluyendo ropa de cama, luz, servicio, también cuartos de $20, $25, $30 con limpieza. Informan Apt. 304, Morro y Genios. A-9591, F-2990, Sra. Carter. 43272 12 sept

VEDADO

Próximos a terminarse se alquilan los bajos de la fresca casa calle Catorce núm. 115 entre 11 y 13. Tienen portal, sala, comedor, 3 habitaciones con su baño intercalado; pantry, cocina, cuarto y servicios de criados. Precio $80. 43281 10 sept

VEDADO, Veintisiete 378 bajos, entre 2 y 4, sala, recibidor, cinco cuartos, dos baños intercalados, saleta, cocina gas, calentador, garage, cuarto chauffeur, tres cuartos criados servicio, lavadero patio. Llave al lado. Informes Habana 186 altos. Teléfonos M-1541, F-1795. 43218 10 sept

VEDADO. Se alquila la casa calle I número 17 y medio, entre 9 y 11. Tiene jardín, portal, sala, recibidor, cuatro habitaciones, comedor al fondo, baño completo, cuarto y servicio de criada, garaje para dos máquinas. Informan J 33 entre 15 y 17. 43087 10 sp.

VEDADO. Se alquilan: los altos de las dos casas calle 15 números 196 y 198, entre G y H, compuestos de sala, comedor, tres habitaciones, baño intercalado, cocina de gas, cuarto de criado con si servicio sanitario, etc. Razón: Calle H, número 138, esquina a 15. 42790 10 sp.

SE alquila una casa calle 4 número 149, casi esquina a 17, con recibidor, comedor, amplio portal, cinco cuartos, jardín, cuarto alto para criada, baño completo, calentador y cocina de gas. Llaves en la bodega. Informes: Obrapía número 61, altos. 42911 10 Sep.

SE alquila F número 34, entre 15 y 17. Muy hermosa y fresca casa acera de la sombra, con jardín, portal, sala, saleta, siete cuartos, dos baños intercalados, comedor al fondo, cocina de gas y de carbón, cuarto y baño de criados, cuarto y baño de chauffeur. Garage para dos máquinas, lavandería y patio. Si la toma por un año se le regalará un mes de alquiler. La llave al lado en el número 36. Informan altos botica Sarrá. A-4358 y M-6263. 42900 10 Sep.

SE alquilan los frescos altos de la calle 23 número 268 entre Baños y D, con terraza, sala, gabinete, cinco cuartos y dos baños intercalados, recibidor, hall, comedor pantry, cocina, despensa, cuarto y servicio de criados y terraza al fondo, garage. 43106 11 sp.

21 No. 352, casi esquina a Paseo, (Vedado). Casa de dos plantas para familias, apartamentos de dos espaciosas habitaciones, cocina y servicio privado. Precios de situación. 42607 10 Sept.

VEDADO. En 225 pesos se alquila la espléndida casa de una sola planta calle M número 35 entre 19 y 21 con garages y demás comodidades. Llaves e informes al lado en los bajos del número 37. 42427 11 sp.

PARA FAMILIAS "BIEN"

A precio de situación, pisitos completos, sala a la calle, tres habitaciones, baño intercalado, cuarto y baño criad,a cocina gas y comedor al fondo, con salida independiente. Sólo 50 pesos. Modelos de independencia, elegancia y ventilación. Gran edificio "Maine Apartments", M y 13, frente nuevo parque, media cuadra Malecón y de Línea. Lo mejor de la Habana. Clientela escogida. 42482 1 dic.

ALQUILO espléndidos altos Dos número 3, Vedado. Terraza, recibidor, sala, cuatro grandes cuartos, baño intercalado completo, gran comedor, cuarto y servicios criada, cocina gas y carbón, abundante agua. Llave bajos izquierda .Informes I-3644. A-5620. 42492 11 sp.

ALQUILERES DE CASAS

VEDADO. En 160 pesos se alquilan los bajos de la moderna casa calle M número 37 entre 19 y 21 con garage y demás comodidades. Informan en la misma. 42428 11 sp.

(3)—J. del Monte y Víbora

EN la calle Pérez esquina a Fábrica, Luyanó, se alquila una moderna casa compuesta de portal, sala, dos habitaciones, cocina, servicios sanitarios y patio. Informan teléfono U-5215. 43815 14 Sept.

ALQUILO a $30 casas en Goicuría entre Luis Estevez y Lacret, las llaves en el número 34, portal, sala, comedor, 2 habitaciones, servicio, calentador, cocina y patio a una cuadra del tranvía de Santo Suárez. I-2093. 43823 12 Sept.

SE alquila la casa O'Farrill 45, entre Antonio Saco y Revolución, pueden vivir dos familias. Alquiler $60 y dos meses en fondo. La llave en la misma. Informan Cine Niza, Prado 97. 43840 12 Sept. ecu akowagokao.a

VIBORA. Se alquila la hermosa casa San Mariano 25 a una cuadra de la Calzada y de "Los Maristas" portal, sala, 8 cuartos, tres baños, garage y gran patio. Informan en el teléfono F-1363. 43684 12 sp.

ALQUILO una casa en 10 de Octubre 656, con sala, saleta, cuatro cuartos, cocina de gas en 65 pesos. La llave en la bodega de en frente. uS dueño Serrano 101, esquina a Santa Irene. Tel. I-4984, de 11 a 2 y de 5 a 8. 43690 16 sp.

VIBORA. Se alquilan altos y bajos de la casa de nueva construcción Altarriba número 8-B, casi esquina a Delicias, a una cuadra de la Calzada de Jesús del Monte. Altos: sala, comedor, cuatro habitaciones y demás servicios. Bajos: portal, sala, comedor, tres habitaciones y servicios. Informes Teléfonos A-1694 e I-3413. Llaves casa de madera esquina Delicias. 43702 13 sp.

SE alquila una casa con sala, tres cuartos, cocina, patio y sus servicios, en Concepción y Buenaventura. Teléfono I-1794. $35.00 Para el tranvía por la puerta. S-5669 11 Sep.

ALQUILO hermosa casita moderna acabada de pintar, con abundante esca.era a la azotea, Pasaje aSn Benigno número 68 entre Tamarindo y Rodríguez. Precio 16 pesos. 43666 10 sp.

DIEZ de Octubre 58. Se alquilan un primero y un segundo pisos, nueva fabricación, cómodos, frescos y espaciosos, cocina de gas, agua caliente. Llaves en la ferretería. 43654 13 sp.

ALQUILO casitas a 16 pesos, concreto, sala, cuarto, servicios y cocina. Rosa Enríquez número 18 esquina a Juan Abreu, Luyanó. S-5649 12 sp.

SE alquila General Lee 22, entre Durege y Serrano, jardín, portal, sala y comedor; dos cuartos; precio de situación; Santos Suárez. 43553 10 sep.

SE alquilan los altos de Dolores y San Leonardo, moderna, una cuadra de Toyo; la llave en la bodega; Telf. M 1750. 43568 12 sep.

SE alquila en Milagros 37, entre Bruno Zayas y Cortina, acera de la brisa, hermoso chalet, con jardín, portal, sala, saleta, hall, comedor y cocina en los bajos, altos, cuatro habitaciones grandes, baños completos con agua fría y caliente y dos terrazas, garage, cuarto de criados, bañadera, gallinero, patio y traspatio con árboles frutales y demás comodidades. En 110 pesos. Informan en la misma, Reparto Mendoza, Telf. I 6072. S 5643 14 sep.

SE alquila una pequeña esquina Acierto y Velázquez, pegado a Calzada de Concha, propia para una industria pequeña o familia. Se puede guardar una máquina. Precio razonable. Llave al lado. Informes: Manrique 76, altos. A-2461 43528 11 sp.

ALQUILO hermosos altos muy frescos con doble servicio sanitario y baño intercalado, en Diez de Octubre esquina Santa Irene; tiene nueve balcones. Precio de situación. Informes: Teléfono letra M-1169. La llave en la bodega y subiendo a los altos a la derecha. 43428 10 Sep.

SANTA Irene 50, próximo a San Indalecio, moderna, dos venanas, sala, 3 habitaciones, comedor al fondo, espléndido baño. Informan: A-1715. 43487 10 sp.

HERMOSOS altos, sala, comedor, tres habitaciones, balcón corrido, motor para agua y baño completo. Fábrica y Santa Ana, Luyanó. Informan I-1998. S 5616 14 sp.

SE alquila un chalet en el lugar más alto y saludable de la Víbora, calle de Vista Alegre y San Lázaro. Véalo que es un verdadero sanatorio. La llave en la bodega. Informan: Avenida de Acosta número 36. Teléono I-1180. S 5617 10 sp.

VIBORA. Alquilo los bajos Vista Alegre entre Figueroa y Estrampes, sala, comedor, tres habitaciones, baño, cocina, cuarto y servicio de criados, garage. La llave San Mariano y Cortina, frente al Parque Mendoza. I-3041. S 5619 14 sp.

SE ALQUILA

una casita con sala, cuarto, portal independiente: en Flores y Serafines. Precio: $22. Informes en la bodega, teléfono M-4220. S 5623 12 sp

SE alquila. La fresca y bien situada casa, calle Correa esquina a Serrano. Informan en Santa Irene y Serrano. Teléfono I-1640 y en Teniente Rey 63. Tel. A-3512. 43289 11 Sept.

SE alquila un chalet en la calle Luz Caballero número 92, media cuadra del Colegio Marista, jardín, portal, sala, 6 cuartos, 2 baños, clot, cocina con agua caliente, comedor al fondo, con su terraza y garage y traspatio, 85 pesos. La llave al lado. I-5058. 43302 10 Sept.

SE alquila el gran chalet con todas las couodidades modernas a 2 cuadras de a Calzada y cerca del Colegio Marista y una cuadra del de niñas en la calle San Mariano número 28, jardín, portal, sala, recibidor, salón de billar, 5 cuartos, 2 baños, 2 cuartos de estudio para niños, 2 cuartos de criados, 2 de chauffeur, hall, lavadero 4 closet, pantry, cocina con gas, un salon comedor al fondo, con una terraza y un garage para tres máquinas, todo moderno, muy barato, la llave al lado. 43301 10 Sep

LOMA de Chaple, chalet a media cuadra de la Calzada, San Francisco de Asís número 7, casi esquina a Chaple, con tres cuartos, uno de criado, garage y demás comodidades. Precio: 80 pesos. Informan teléfono A-1065. S-5604 10 Sep.

EN 30 pesos altos modernos a la brisa. Se componen de recibidor, sala, comedor y dos grandes habitaciones en la calle Municipio esquina a Villanueva. Tiene una gran terraza. La llave en los bajos. Teléfono I-3979. 43413 11 Sep.

ALQUILO calle 8a. número 27, Reparto Lawton, Víbora, media cuadra del tranvía, una del parque, casa moderna, portal y jardín al frente, sala, gabinete propio para dentista, médico, etc., tres habitaciones, comedor, baño completo con calentador de agua, cocina, garage, servicio completo para chauffeur y patio. Dos tanques, agua en abundancia. La llave bodega esquina. Dueño Capitán Santamaría, Calzada 64, Vedado, de 8 a 12 m. Teléfono FO-7118. Otras horas F-1478. 43098 12 sp.

Con ventanas por todas partes, se alquila la casa Segunda frente al Colegio San Eloy, compuesta de sala, tres cuartos, baño intercalado, comedor y cocina, con agua siempre. Informan Jesús del Monte número 795. Telf. I-1775. S-5570 15 sp.

EN 36 pesos se alquila el primer piso calle Rosa Enríquez 129, entre Infanzón y Abreu, dos cuadras carritos Luyanó, sala, saleta, comedor, tres cuartos, baño y cocina. Llaves en los mismos. Tel. I-4990. S-5506 10 Sept.

ALQUILO barata la casa Mangos 2 H, con portal, sala, saleta y cinco cuartos grandes. Informan 3a., 266 entre D y Baños, Vedado. Tel. F-1311. 42688 10 Sept.

ALQUILERES DE CASAS

CHALET Santa Catalina número 25, tiene sala, comedor, cinco cuartos, hall, cocina de gas, patio y azotea. Informan en la misma. Su dueño San Francisco número 67, Víbora. Precio 70 pesos. S-5476 10 Sep.

(4)—Regla, Guanabacoa y Casa Blanca

EN Guanabacoa se alquila la bonita casa Cadenas 21, acabada de fabricar, con sala, cuatro cuartos, garage, frente a la plaza, es el mejor punto del pueblo; precio $30, la llave Desamparados y Jesús María bodega. 43316 14 sp.

(5)—Marianao

SE alquila amplia hermosa casa Real 138 Marianao, a una cuadra del Ayuntamiento, sala, saleta, 6 habitaciones, 2 baños completos, galería corrida, despensa, cocina, cuartos criados, etc. Informan A-4649. 43825 12 Sept.

SE alquila Reparto La Sierra Siete entre Ocho y Diez, casa de dos plantas, cinco cuartos, garage y cuarto de criados, una cuadra tranvía, agua abundante. Informa J. F. Barraqué, en Siete esquina a Cuatro, La Sierra, teléfono FO-1423. 43817 11 Sept.

ALQUILO chalet grande, todas comodidades modernas, para familia de gusto, jardín alrededor, garage, frutales, agua abundante, frente al paradero Rabell entre Orfila y Columbia, lugar elevado, fresco y sano. Teléfono FO-1691. S-5666 13 sp.

MARIANAO casas modernas, alquiler reducido, también chalet moderno con 1,600 metros, jardín, garage. Los tranvías pasan por el frente. Pasaje 5 centavos, Reparto Nogueira. Informes teléfonos FO-7014 y A-6071. 42433-34 11 sp.

BUENA Vista alquilo casa $30, sala, tres cuartos, baño intercalado, comedor etc. Primera entre Séptima y Séptima Avenida, llave al lado. Informan Tel. F-5557. S-5431 11 sept

MARIANAO LO MAS SALUDABLE Y PROXIMO A LA HABANA

Se alquila una casa con 6 habitaciones garage, hall de 3x26 metros, cuatro baños, lavabos en las habitaciones, jardín a la brisa, de 12 metros por 40, San Julio entre Medrano y Avenida Columbia. Informarán General Lee 11, Paradero de los Quemados. 43172 20 sp.

SE alquila en la calle 7 entre 16 y 18, Reparto Almendares, amplia casa en ochenta pesos, con jardín, portal, sala, hall, tres hermosos cuartos, baño intercalado, comedor, cocina, garage y cuarto para criados; Teléfono FO 2164. 43558 10 sep.

HERMOSOS altos de esquina, casa chalet, para una familia de gusto en la calle 4 esquina a 13, a dos cuadras del nuevo colegio de las Ursulinas y a una cuadra del gran parque Alturas de Miramar, tiene 4 grandes cuartos, dos baños, comedor para familia y otro para niños, cocina grande y cocina para desayunos, tres grandes balcones y terraza cubierta a la calle; precio: 110 pesos; para informes: Mariano Cano. FO 1224. 43465 12 sep.

MARIANAO. Calle San José 2, entre San Jacinto y Medrano, sala, comedor, tres habitaciones, cocina, patio, pasillo, baño, jardín agua abundante. Informan y llaves al lado, dueño teléfono M-9831. 43461 13 sp.

LA Sierra. Chalet de esquina, Sexta y Quinta Avenida, dos plantas a todo lujo, ocho habitaciones, garage para dos máquinas. Renta $200.00. Informan: A-4863. 43510 14 sp.

REPARTO Buena Vista, Marianao. Se alquila una casa de una planta, próximo al Hotel Almendares, situada en la Avenida Nueve, entre las calles 6 y 7, que se compone de portal, sala, cuatro cuartos, dos closets, baño intercalado, hall, comedor, pantry, cocina, cuarto y servicios de criados y traspatio; garage para una máquina, cuarto y servicio para el chauffeur. Precio $90. La llave la tiene José Rodríguez, en una caseta de madera que hace frente a la calle 6.
ARELLANO Y RECIO
Departamento de Admon. de Bienes Tfnos. A-2478 y A-2218
E 1904 Ind 18 ag

(6)—Cerro

EN el Cerro se alquilan casitas con sala, comedor y dos cuartos muy modernas y muy baratas en Carbajal 6 y 10 dos cuadras del tranvía. Informan en la bodega. 43631 13 sp.

CERRO. Se alquila una casita con sala, dos cuartos y demás servicios en treinta pesos, dos meses en fondo, informan en Lombillo 24 C. Interior núm. 1. 43041 14 sep.

SE alquila la casa Cerro, 533, en la Esquina de Tejas, propia para garage u otra industria. Precio $130 mensuales. Informes, Banco Córdova, A-2813. 42916 10 Sep.

Extra-radio

CASA de campo se alquila la moderna y confortable casa de la finca Mora Chica con carretera hasta la puerta, lugar muy alto y fresco con abundante agua, servicio sanitarios modernos, garage para dos máquinas a 8 kilómetros de la Habana entre San Francisco de Paula y San Miguel. Informes Telf. I-3082. 43835-36 17 Sept.

(B) DEPARTAMENTOS

(7)—Habana

ALQUILO dos departamentos con balcón a la calle e independientes se desea personas de moralidad, precio módico, la llave e informan, Habana 24, altos. Luz y agua, hay motor. 43832 19 Sept.

FLORIDA 43, Departamento alto interior, muy barato, sala, tres habitaciones, cocina grande, baño, servicio completo, tranvías a la puerta y por esquina Vives. La llave en bodega esquina Esperanza. Informan F-5662. 43647 15 sp.

ESPLENDIDOS DEPARTAMENTOS, ACABADOS DE CONSTRUIR, UNICOS POR SU VENTILACION Y COMODIDADES, EN EL CORAZON MISMO DE LA HABANA; SE ALQUILA EN EL NUEVO EDIFICIO DE LA CASA "LIFE" EN TENIENTE REY Y HABANA. COCINA DE GAS E INSTALACION DE AGUA FRIA Y CALIENTE, LUJOSO ELEVADOR SUIZO QUE FUNCIONA DIA Y NOCHE, PRECIO VERDADERAMENTE REDUCIDO. INFORMAN EN LA PLANTA BAJA. S 5635—10 Sep.

EN Aguacate 74, altos, entre Obispo y Obrapía, se alquila un departamento independiente en la azotea, dos habitaciones, cocina y servicios; casa particular; precio: 32 pesos. 43589 10 sep.

DEPARTAMENTOS

SE alquila una sala grande con dos cuartos, cocina y servicio en Obispo y Aguacate, altos de "El Modelo". Informan en el mismo. 43549 13 sep.

DEPARTAMENTO fresco, ventilado, precio rebajado, 30 pesos, dos habitaciones grandes, vista calle, saletica, baño, luz, pisos mosaicos, lavabos, agua corriente entrada escalera mármol. Virtudes 2 entre Prado y Consulado. 43463 13 sp.

AGUACATE número 47, habitaciones con y sin muebles, servicio de ropa y limpieza de $10, $15 y $20. 43342 12 Sp.

$36 Apartamento ventilado, sala, comedor, cuarto, baño completo, cocina gas, calentador. Edificio estilo español, San Lázaro y Hospital, en los bajos botica informan. 43118 11 sp.

OBRAPIA 14

Se alquilan deparamentos con vista a la calle, compuestos de habitación, sala, comedor, cocina y lavabo de agua corriente. Tienen servicio sanitario y privado. También hay habitaciones muy independientes, con baño y servicio sanitario. Casa de departamentos. Teléfonos A-3780 y M-1313. S 5200 17 9ag

DEPARTAMENTO azotea con dos cuartos, hall, cocina calentador, baño moderno, en Cienfuegos núm. 39. Informes bodega de Gloria y Cienfuegos. 43213 15 sept

(8)—Vedado

PROPIO PARA EL VERANO

Edificio de seis plantas, acabado de fabricar, teléfono F-5678, 13 entre 18 y 20, Vedado, a dos cuadras del paradero, apartamentos de 20 a 45 pesos. Los del quinto y sexto piso a 28, 30 y 35 pesos; éstos con gas y luz. Todos con baño privado, garage y restaurant. Los hay amueblados. Elevador toda la noche. 43773 11 Sep.

EN 16 pesos con luz, se alquila el departamento número 62, con servicios sanitarios y cocina privada; en el edificio por departamentos situado en 19 entre E y F, pregunten por el conserje señor Fermín. 43482 12 sp

EN el nuevo edificio Arcos, F, entre 19 y 21, Vedado, se alquila un departamento con sala, comedor, dos cuartos, baño completo y cocina de gas. Hay otros más pequeños desde 20 pesos en adelante. Pregunten por el conserje, señor Fermín. 43480 12 sp

VEDADO

Se alquilan muy baratos. dos apartamentos, uno con vista a la calle y otro con una hermosa terraza. Zapata 19, entre A y B. Informan en los bajos, ferretería. Tel. F-1943. S-5603 10 Sep.

VEDADO. Se alquilan apartamentos altos y bajos con dos habitaciones, servicios independientes, cocina y dos luces Paseo 273, informes en la misma, tienda de ropa. 42866 13 Sep.

(C) HABITACIONES

(10)—Habana

POR $25, se alquilan dos hermosas habitaciones a matrimonio sin niños o a señora sola. No hay mas inquilinos, buen baño, luz, cocina y pueden usar el teléfono. Compostela 146, Tel. M-3922. 43805 12 Sept.

SE alquila una habitación en casa de familia, San Miguel número 74, altos. Informan Teléfono A-8405. S-5664 16 sp.

AGUILA 105

esquina a San Miguel. Alquilo habitaciones altas y bajas desde $10 hasta $25. San José 48 esquina a Campanario. Departamento de esquina altos, un cuarto chico, 8 pesos. Y la esquina para establecimiento. 43761 11 Sep.

AMARGURA número 7. Se alquilan habitaciones, una de a 8, una de a 10; una de 15. Abundante agua, luz toda la noche. 43737 15 Sep.

MALOJA 176. Se alquilan habitaciones a precios reducidos. 43408 14 Sep.

EN Bernaza 44 piso 1o. se alquila una fresca y grande habitación con lavabo de agua corriente en la misma otra chica con o sin comida. Teléfono M-2175. 43623 1 sp.

MONTE 69, frente a Amistad y Campo de Marte, el mejor lugar de la Habana; habitaciones a 9, 10, 12 y 15 pesos. 43573 11 sep.

SE alquilan habitaciones a $15, $20, $25 y $30 amuebladas, frente al Capitolio, altos del Cine Niza, Prado 97. 43496 10 sp.

EDIFICIO CUBA, EMPEDRADO NUMERO 42.

En este moderno edificio se alquilan habitaciones y departamentos de 15 a 35 pesos. Hay elevador, agua, luz y teléfono. Se exigen moralidad y buenas costumbres. 43507 15 sp

SE alquila en casa de familia decente, dos habitaciones con baño al lado. Precio: 15 y 20 pesos, en Animas 103, altos, entre San Nicolás y Manrique. 43571 10 sep.

SE alquila una sala grande y una habitación, todo en 25 pesos; hay agua y luz toda la noche; tiene todas las comodidades; solo quiero mes adelantado; Rayo 122, entre Indio y San Nicolás. 43584 10 sep.

EN Muralla 55, altos, entre Habana y Compostela, se alquila en una hermosa terraza, una espléndida habitación con derecho al balcón de la calle; hay cocina; buen baño; luz toda la noche y teléfono; es casa tranquila y de moralidad. 43576 10 sep.

A diez y quince pesos, habitaciones grandísimas, frescas, ventiladas, con o sin muebles, espléndido baño intercalado, lavabo agua corriente, pisos mosaicos, luz, teléfono y llavín. Empedrado 33 entre Compostea y Habana. 43462 13 sp.

SE alquila una habitación con balcón a la calle en diez pesos; con muebles quince pesos. En la misma dan buena comida. Compostela 82, altos de "El Vestido de Rosa" 43368 11 Sep.

SE alquilan dos hermosas habitaciones vista a la calle, juntas o separadas, pudiendo hacer un departamento con otra más interior. Casa de moralidad. Teléfono, agua abundante, no hay niño. Informan: Jesús María 33 y 35. S-5612 10 Sep.

SE alquila fresca habitación con balcón a la calle en 15 pesos. Unicos inquilinos. Casa moral. Manrique 5-D, altos. 43418 16 Sep.

SE alquila una habitación, para caballero, con servicio al lado, se dan y piden referencias. Informan Teléfono U-4536. S-5561 10 sp.

EN Rayo 84, A, altos, se alquilan frescas y ventiladas habitaciones con buen baño. En la misma se dan comidas. Precios módicos. 43t489 13 sp

SE alquilan amplias y ventiladas habitaciones en San Rafael 168-B, entre Espada y San Francisco, pueden verse. 43483 12 sp.

CONCORDIA Y ARAMBURO

Se alquila un cuarto con balcón a la calle, para hombres solos o matrimonio sin niños. Informan teléfono U-4159. S-5588 21 Sept.

SE alquilan dos habitaciones espaciosas en una azotea muy espléndidas, con pilas de agua abundante y hay tanque, se dan baratas con tres luces en Jesús María número 58. Teléfono A-0590. S-5573 13 sp.

ALQUILO habitaciones en Habana, 38, a personas de moralidad. Informan en la misma a todas horas. 42810 13 sp.

GALIANO 109, altos del City Bank, la mejor casa de la Habana, por su seriedad, limpieza y buena comida, habitaciones con baño privado. 42640 12 Sept.

QUINCE pesos alquilo habitación amplia y fresca, con lavabo de agua corriente; en la habitación hay abundante agua y nunca falta. Bernaza 39, altos. 42219 10 sp.

HABITACIONES

DOS habitaciones sin muebles para hombres solos a $15 mensuales, con luz, baño y teléfono. Prado 33, altos. E 1967 10 sp.

HABITACIONES con agua corriente, luz, teléfono y servicio de criado, para oficinas de médicos, dentistas, abogados o Ingenieros, desde $25 mensuales. Prado, 33, altos. E 1966 15 sp

PRADO 105, ALTOS

Habitaciones frescas, con toda asistencia; trato familiar; esmerado aseo; se alquilan. Telf. M-5492. S 5581 11 sp.

SOL núm. 79, habitaciones a $8.00, $10.00, $18.00 y $20.00. Accesoria para negocio a $25.00 y $35.00. Cuba núm. 48. Habitaciones $8 y $18.00. Departamento tres piezas vista a la calle, $35.00. Agua abundante. S-5379 12 sp.

(11)—Vedado

SE alquilan dos habitaciones y un patio con frente a la calle, servicios sanitarios; informan E núm. 9, entre séptima y quinta, al lado de la tienda de ropa; Teléfono F 2240. 43590 10 sep.

VEDADO. Se alquilan habitaciones en $6 y $11 y en la calle 9 número 23 y en 22 número 3, una accesoria y habitaciones todo barato. S-5613 11 Sep.

(12)—Barrios

SE alquilan en casa de familia dos habitaciones muy frescas con baño, agua fría y caliente y buena cocina; precio muy barato (sin niños). Milagros 120, entre Porvenir y Sa., Víbora. 43505 10 sep.

CUARTOS COMODOS

Alquilo en Omoa 14, a diez pesos. Jesús del Monte 156, salita, y habitación con luz, 14 pesos. Informes allí. 42796 10 sp.

(D) LOCALES

(13)—Habana

SE alquila nave con 415 metros, Aguila esquina a San José, Salud 32. 43831 14 Sept.

COMPOSTELA 117

bajos, entre Muralla y Sol. Se alquila una habitación. Informan en la cristalería. 43772 18 Sep.

SE cede un local de esquina en Calzada y en la Habana propia para bodega o taller de zapatería, 5 años contrato, 30 pesos de alquiler, se cede barato, dan razón en aSn Miguel 274, bajos. 43625 16 sep.

ALQUILO para establecimiento la esquina de Vives y Cristina (Cuatro Caminos). En el mismo informan de 8 a 11 y de 2 a 5. 43689 16 sp.

EN Empedrado 30 se alquila un amplio local propio para pintor, dibujante, sala de armas etc., por tener vidrieras todo alrededor, lo que lo hace muy claro. Informes en la misma. Tel. M-1238. 43730 16 Sep.

SE alquila espléndido local, Zulueta 32, arcos del Pasaje, casi esquina a Prado, para establecimiento y con departamentos para familia; tiene vidriera. Informan: teléfonos A-4358 y M-6263, altos botica Sarrá. Alquiler $60. 43769 15 Sep.

CRISTINA número 56, esquina a la calle de Concha, se alquila, es propio para establecimiento o depósito. Informan en Cristina número 50. Telf. I-1597. S 5621 13 sp.

OBRAPIA 46 entre Habana y Compostela, propia para establecimiento. La llave, bodega Compostela. Informan teléfono F-1036. 43501 10 sp

ALMACEN O DEPOSITO

600 metros alquilo espléndido local, antiguo Depósito de hilos, Compostela número 98, entre Muralla y Sol, doy contrato. Informan Muralla 71. Teléfono A-3450. S 5498 27 sep.

SE alquila un pequeño local propio para una sastrería o lechería; un depósito o almacén. Aguacate 77, entre Sol y Muralla, al lado de la bodega; informan en la misma; Telf. A 9534. 43608 13 sep.

PARA BARBERIA

Se alquila un local completamente listo para ocuparse, lugar céntrico y comercial. Mercaderes al lado del café Nuevo Jerezano. Informan en los altos, departamento número 30, entrada por Obrapía número 14. Teléfonos A-3780 y M-1313. S-5593 26 Sept.

OFICIOS 86, ALMACEN

Se alquilan los bajos de esta casa para almacén o establecimiento, que miden 6 metros de frente por 29 de fondo. Informan en Oficios 88, almacén de Manuel Muñoz y Compañía. 42467 16 sp.

FIGURAS 27

cerca de Monte, alquilo baratísimo amplio local, propio para comercio, industria, familia, interior. La llave en los altos. tria o almacén con local espacioso para Informan teléfono X1905. 43326 10 Sept.

SE ALQUILA

Pequeños comerciantes e industriales la planta baja de Lamparilla 37 casi esquina a Compostela preparada para todo. Se hace contrato. Rebajada de precio. La llave en la bodega de Compostela. Teléf. A-7340. 43261—10 Sep.

INFANTA 90

Por Zanja se alquila un buen salón corrido con seis huecos, puertas y portón para entrada de máquinas. por frente, de la esquina circulan todas las líneas de tranvías y guaguas. Chucho de ferrocarril al fondo. Informan Sr. García, Villegas, Tel. U-2887. S-5584 12 sept

SE alquila la manzana de Belascoaín número 171, donde estaban los automóviles Ford, y Chevrolet, toda o en partes, también dos naves en Subirana y Desagüe de 1,000 metros, juntas o separadas. Informa La Vinatera, Arbol Seco y Peñalver. Teléfono U-1794. 43083 12 sp.

EN el Café La Palma, sito en San Ignacio y Paula, se alquila espléndido local para salón de billares. Buen precio. S-5546 10 Sep.

LOCAL COMERCIAL

Se arrienda uno de 1,300 metros, esquina, en la calle Muralla, con ocho años de contrato, preparado para café o establecimiento análogo. Informan, Manzana de Gómez, Departamento 348. Teléfono A-5157. 43095 10 sp.

SE alquila un local completamente independiente para sastrería en la calle Luz 62. Teléfono A 4571. 43000 12 sep.

SE alquila en Merced 71, dos naves unidas, con puertas metálicas y en el segundo piso un dapartamento con sala, antesala, cinco habitaciones, baño intercalado, servicio de criados y cocina de gas, a precio de situación. La llave en la misma. Informan Carlos III y Montoro, altos, teléfono U-2795. 42822 11 sp

ALQUILO Zulueta 32-A, bajos, interior propio para almacén o cualquier otro giro. La llave en la misma. Informan Tejadillo 45, teléfono A-2575. 42807 13 sp

LOCALES

ALQUILO Mercaderes 33, con 480 metros cuadrados, propio para almacén, precio módico. La llave en los altos. Informan Tejadillo 45, Telf. A-2575. 42809 13 sp.

ESQUINA barata en Virtudes y Blanco, a veinte metros de Galiano, propia para barbería o puesto de frutas, puertas a ambas calles; buen contrato. Precio: 30 pesos; teléfono A 2093. S 554 12 sep.

NEPTUNO 170 A UNA CUADRA DE BELASCOAIN

Alquilamos este local con 600 metros cuadrados propio para comercio. Informes en "Los Precios Fijos". M-3347. 43099 10 sp.

SE alquila un local en O'Reilly número 96. Informan: Obrapía 61, altos. 42909 11 Sep.

SE alquila una nave alta de quinientos metros cuadrados; muy bien construida, tiene elevador, puede emplear 50 o más caballos de fuerza que entra con el alquiler, es muy cómoda para cualquier industria y se da barata. Universidad número 15. Telf A-3061. S-5504 12 Sep

SE alquila hermoso local en Aguila 155, próximo a la Red Telefónica, con una capacidad de 300 metros2 sin columnas. Informan teléfono A-1796, locería "La República". Galiano 104. 42769 12 sep

SE alquila una casita interior con sala, comedor, dos cuartos, baño intercalado y cocina, altos de la panadería La Ceiba, Sucursal, agua abundante, tranvías a la misma puerta subida y bajada, Santos Suárez y Serrano, precio de situación. Informan en la misma. 42597 10 Sept.

MANZANA de Luz, Oficios 35. Se alquila en proporción un local fresco y ventilado, con 4 puertas por Oficios, 2 por Alameda Paula. Informan Prado 21, altos. 42058 14 Sept.

(14)—Barrios

DOS grandes naves, se alquilan y un terreno al lado, cercado de mampostería y entrada independiente de las naves. La Rosa, Sta. Catalina, Cerro. 43819 15 Sept.

SE ALQUILA

En Primelles esquina a Daoiz, Reparto Las Cañas, un local de esquina, propio para bodega, botica, barbería o cualquiera otra clase de establecimiento. eS da contrato. También se alquila pegado a la esquina, por Daoiz, una vivienda con dos locales, tiene su servicio y cocina. Las llaves en frente por Daoiz. Informes en Oficios nómero 6. Teléfono A-5524. 43622 16 sp.

SE ALQUILA

un moderno local con buena barriada en la esquina de Concepción y 14. Informan en los altos del mismo. 43687 16 sp.

UN local de esquina en un barrio de mucha industria, gran porvenir, tres puertas metálicas. Una accesoria independiente en $30. Quiroga y Benavides. Luyanó, a dos cuadras del carrito. 43725 12 Sep.

SE alquila en la Calzada 10 de Octubre esquina Arnao, un local propio para bodega, frente a Víbora Park. Informan en el teléfono X-1121. 43789 13 Sep.

ESQUINA MUY BARATA

Se alquila en Ampliación de Almendares, tiene armatostes y otros enseres. Informan Santeiro y Co. Teléfono A-6020. S-5656 23 sp.

SE alquila una nave chica propia para industria o comercio, a una cuadra de Concha. Velázquez y Guasabacoa. Teléfono I-2796. 43470 12 sp

ALQUILO salón para barbería y peluquería con su lavabo, en Santa Catalina y Armas, frente al Parque. Informan X-1521. 43329 14 Sep.

ESQUINA D y 8, Reparto Batista. Se alquila para establecimiento, propio para lechería, puesto de frutas o bodega. Módico alquiler. La llave al doblar por la calle 8. Informan: teléfono I-3412. 43369 16 Sep.

EN Guanabacoa, gran local, capaz para una gran industria. Pepe Antonio 41. 43324 23 Sept.

(F) SE NECESITAN

(17)—Criadas de mano y Manejadoras

SE solicita joven española para criada de mano, familia americana. Se exigen referencias. Avenida de las Palmas, chalet número 2, Marianao. 43686 11 sp.

SOLICITO jovencita para hacer corta limpieza y jugar con una niña. Sueldo $10 y ropa limpia. Teléfono I-7747. 43739 10 Sep.

CRIADA de mano, se necesita en Cerro 516, sueldo $20. Tiene que traer referencias de las casas que ha trabajado y sin melena. A-0530. 43743 11 Sep.

SE solicita una criada de mano peninsular ten Belascoaín 48, altos. Se da buen sueldo. 43492 11 sp.

SE solicita una criada para los quehaceres de una casa, que entienda algo de cocina; sueldo: 25 pesos; Aguiar 105, segundo piso. 43554 10 sep.

(17½)—Criadas de habitaciones y coser

SE necesita una muchachita para la limpieza de cinco habitaciones, lavar y planchar la ropita de dos niños; sueldo; 15 pesos; tiene que dormir en su casa; Estrada Palma 52, bajos, entre Felipe Poey y Heredia, Víbora. S-5642 10 sp.

(19)—Cocineras

SE solicita sirvienta para cocinar y limpiar en casa de corta familia. Sueldo 30 pesos. Marina 16, tercer piso. Edificio Echeverría. 43651 11 sp.

SE desea una muchacha peninsular que sea limpia y formal para atender la cocina y ayudar un poco a la limpieza y que duerma en la colocación. Calle 10 número 148, altos, entre 15 y 17. S. 5630 10 sep.

SE solicita una joven española para cocinar y limpiar a dos personas; tiene que dormir en la colocación; informan: calle 16, entre 19 y 21, letra C, derecha, bajos. S 5644 10 sep.

SE solicita una cocinera para corta familia; sueldo 20 pesos; informan: Real y José Miguel Gómez; Pogolotti. Bodega. D. Zunzunegui. 43513 10 sep.

(24)—Personas de ignorado domicilio

EL señor Antonio Rodríguez desea saber el paradero de la Sra. Andrea Amós. Hace 10 años estuvo por Cuba; para asunto de una herencia. Diez de Octubre 482, esquina a Estrada Palma. 43547 10 sep.

(25)—Varios

ATENCION admito un socio o vendo una bodega cantinera que vende solamente cantina 40 pesos, no pago alquiler, la vendo por enfermedad. Informan Caneado, Café Almendares. Teléfono U-2886. 43668-69 14 sp.

SE solicitan agentes vendedores españoles expertos en el comercio para ganar de 5 a 8 pesos diarios, para negocio productivo y de mucha actualidad. Informan en el Edificio "La Prensa", Consulado 142, Departamento número 34. 43698 11 sp.

SE solicita un muchacho de 15 a 20 años para trabajar en bodega. Informan en 3 y C. En el Cine Cuba, Buena Vista. 43732 10 Sep.

REVENDEDORES de caramelos finos en todas las localidades del interior se solicitan, Alois Bily, San Leonardo 105, Habana. 43142 20 sp.

SE NECESITAN

SOLICITAMOS diez hombres bien presentados para la venta en casas particulares de artículo fácil. Pueden ganar de tres a seis pesos diarios. Demostramos lo que decimos y enseñamos al que no sepa. Concordia 21. 43746 11 Sep.

SOLICITO sirvientas. Si usted quiere tener siempre colocación y una casa donde residir para cuando lo necesite, sea nuestra asociada. Sociedad Protectora de Sirvientas La Alianza, Lealtad 111, teléfono U-6165. 43797 10 Sep.

AVISO a las familias. Se admiten niños y niñas menores de 8 años, para enseñarlos, atenderlos y cuidarlos. Teléfono I-3523. Enamorados número 72, letra A. S-5658 18 sp.

SOLICITAMOS personas de ambos sexos que deseen engordar tomando el valioso alimento "LACTO-MALT", compuesto de cocoa, malta, azúcar de caña y la famosa leche Pulvolac. En cualquier farmacia o bodega lo puede enconrar. Informes, Trocadero 75, Habana, teléfono M-5252. E 2076 29 sp

SE necesita un joven de catorce a dieciséis años para trabajar un puesto de frutas. Tamarindo 70, esquina a San Benigno, Jesús del Monte. 43794 10 Sep.

SOLICITAMOS colocarlo usted pudiendo ganar 60 hasta 120 pesos mensuales. Hágase alumno Academia Automovilista Vedado, establecida desde 1910; aprenda automovilismo, enseñamos rápidamente, garantizándolo en buenas casas particulares comerciales: entrada: 10 pesos; enseñanza también nocturna; Calle 12 esquina a 25, Vedado; enseñamos también señoritas, señoritas, domingos, horas especiales. 43691 11 sep.

SE solicitan muchachos mayores de 14 años para un trabajo fácil; quince pesos mensuales y comisión; Trocadero 111, altos, izquierda; venir con un familiar. 43600 14 sep.

SE solicitan señoras y señoritas de buenas condiciones para trabajar un negocio productivo. Dirigirse a la calle L número 125, esquina a 13, oficina del Centro Benéfico, de 2 a 4, todos los días. 43618 11 sep.

SOLICITAMOS agentes que conozcan algo el negocio de seguros, pagamos muy buena comisión; trabajo cómodo y sencillo. Aproveche la ocasión de poder ganar en esta época de crisis de 10 a 15 pesos diarios por lo menos. Presentarse de 3 a 5 de la tarde en la Manzana de Gómez 315. A. J. Colomer. 43544 10 sep.

SE solicita una francesa para una niña de 9 años que le de lecciones de conversación. Informa: casa de Abreu, 21 entre 2 y Paseo. 43535 10 sep.

¡¡GRAN NEGOCIO!!

Se solicita un socio con 3.000 pesos capital, para igualar capital, para un tres de pescado ya en marcha, para que atienda en los mercados la venta del pescado al por mayor y al detall en tarimas que se tiene, el otro remite el pescado del interior y para poner un camión nevera para mandarlo a los barrios lejos del mercado, puede dejar mucho dinero. Impondrán San José 8, café Fin de Siglo, en la vidriera de tabacos. 43348 10 Sep.

SE solicitan dos matrimonios peninsulares que quieran vivir bien y decentemente, por 20 pesos cada uno. Informes Salud 116, altos. 43383 10 Sep.

SE solicita un socio con algún capital para ampliar un negocio diferente al que existe en Aguila 159, donde informan. Señor López. 43423 11 Sep.

AGENTES EN EL INTERIOR

Se solicitan para la venta y propaganda de nuestro Kita-Kayo, la maravillosa pomada infalible que quita positivamente los callos. Enviamos muestras e informes detallados de nuestras especialidades al recibo de tres sellos rojos. Kita-Kayo se vende en todas las boticas. Escriba a Dr. S. Carreras, Farmacia, J. del Monte 383, Habana. 43060 15 sp.

INGENIERO químico, alemán, actualmente en México, experto en perfumes sintéticos, extractos de frutas etc. poseyendo fórmulas y procedimientos modernos; desea relacionarse en Cuba. P. H. D. C|o Agencia Misrachi. Apartado 2430, México City. 42035 10 Sept.

TITULOS de chauffeur en 24 horas, matrimonios, renovación de chapas y toda clase de asuntos judiciales y municipales, garantía absoluta en los negocios, Animas 90 primer piso. J. Cuervo. Telfs. A-9381 y M-3437. 43185 1 sp.

(26)—Agencias de colocaciones

AGENCIA LA UNION

De Marcelino Menéndez, treinta años de establecida. Es la única que en cinco minutos facilita todo el personal con buenas referencias. Llamen al teléfono número A-3318. Habana 114. 42323 30 Sep.

"LA CONCEPCION"
TAMARINDO 18 1|2

Seriedad en todos los asuntos. Para empleados de todas clases; dirigirse a esta agencia.
TELEFONO I-4292
S-5278 24 sp.

(G) SE OFRECEN

(27).—Criadas de mano y Manejadoras

SE desea colocar una muchacha joven, española, para criada de mano o cuarto, en casa de moralidad, tiene referencias. Informan de 7 a 12 y de 4 a 8. Teléfono F-5648. 43833 13 Sept.

SE ofrece una joven española para criada de mano, manejadora o habitaciones; es práctica y cumplidora, y tiene recomendación de las casas que trabajó. Tel. A-4792. 43844 12 Sept.

UNA muchacha desea colocarse de criada de mano o de cuartos o para manejar un niño y tiene referencias. Teléfono F-1993. 43641 11 sp.

UNA joven española desea colocarse de criada de manos o manejadora, recién llegada, sabe trabajar. Informan teléfono I-5842. 43864 12 Sept.

DESEA colocarse señora de mediana edad española para quehaceres de casa, entiende algo de cocina, no duerme en la colocación, sin pretensiones. Churruca 35, Cerro. Tel. I-5913. 43621 11 sp.

MUCHACHA española desea colocarse de criada de mano o manejadora. Teléfono I-5013. 43659 11 sp.

SE desea colocar una joven española para criada de mano o manejadora, lleva tiempo en el país; sabe bien su obligación; también se coloca un joven de criado de mano u otro trabajo cualquiera; tiene buenas referencias. Informes, Reina 20, teléfono A-9624. 43523 10 sp.

SE ofrece muchacha española de criada de mano o para corta familia; sabe cumplir con su obligación. Informan teléfono F-2715. 43519 10 sp

DESEA colocarse una joven española para criada de mano o manejadora; tiene buenas referencias. Teléfono A-5985. 43518 10 sp.

SE ofrece una joven española para criada de mano, manejadora o habitaciones; sabe cumplir con su obligación y tiene referencias. Teléfono A-4792. 43516 10 sp.

DESEA colocarse una joven española para criada de mano o comedor; lleva tiempo en el país y tiene referencias; en la misma otra muchacha para una clínica. M 9702. 43546 10 sep.

JOVEN española desea colocarse de criada de mano o manejadora o de cuartos y repasar; informan: teléfono U 2386. María. 43551 10 sep.

DESEA colocarse una peninsular de manejadora para niños de meses; tiene muy buenas referencias; le gustan mucho los niños; teléfono U 4669. Antonia. 43550 10 sep.

SE OFRECEN

DESEA colocarse una muchacha española de criada de mano o manejadora; si es para matrimonio solo también cocina y limpia; no le importa el trabajo; informan en Cuba 24, segundo piso, número 8: teléfono M 4846. 43556 10 sep.

DESEA colocarse una muchacha para criada de mano o para cuartos; tiene referencias; San Ignacio 9 y medio; teléfono A 9116. 43552 10 sep.

DESEA colocarse una joven española para criada de mano; tiene referencias; informan en el teléfono FO 1750. S 5631 10 sep.

DESEA colocarse una joven española; seria, trabajadora; tiene buenas recomendaciones; desea casa de moralidad; se coloca para criada de mano o cuartos o manejadora no duerme en la colocación; informan; bodega, teléfono F 1445; calle M 46, altos. 43511 10 sep.

DESEA colocarse una muchacha española de criada de mano o manejadora; tiene buenas referencias; informan: 17 entre E y F. núm. 24, Vedado; teléfono F 5884. 43611 10 sep.

UNA joven peninsular desea colocarse de criada; no tiene inconveniente en ayudar a la cocina o para criada de cuartos; tiene buenas referencias; teléfono M 6933. 43613 10 sep.

DESEA colocarse una peninsular de criada de mano o de cuartos o manejadora; lleva tiempo en el país; sabe cumplir con su obligación. Informan en el teléfono U 4669. Elisa. 43577 10 sep.

DESEA colocarse una criada de mano en casa de buena familia. Pueden llamar al FO-1223, 17 y 8, Reparto Almendares. 43371 10 Sep.

UNA joven española desea colocarse de criada de mano o manejadora, es formal y sabe cumplir con su obligación y tiene referencias, desea casa de moralidad. Informan Tell. A-3868. S-5667 11 sp.

DESEA colocarse joven española de criada de mano o de cuarto, o manejadora; si es poco trabajo no le importa colocarse por 15 pesos. Informan teléfono U-2386, Agustina. 43734 11 Sep.

SE ofrece una joven española para criada de mano o para todos los quehaceres de corta familia. Entiende de cocina, lleva tiempo en el país; sabe cumplir con su obligación, lo mismo para el campo que para la Habana. Informan: teléfono I-2861. 43736 11 Sep.

SE desea colocar una española de mediana edad, para criada de mano o manejadora. Es cariñosa con los niños, honrada y trabajadora. Tel. A-5778. 43740 12 Sep.

DESEA colocarse una muchacha española de criada de mano o habitaciones. Entiende algo de cocina y coser. Es muy seria y formal. Teléfono FO-1070. 43716 11 Sep.

SE desea colocar tres jóvenes españolas: una para criada de mano, otra para cocinar y otra para manejadora o criada de mano. Informan San Rafael 102, altos. 43747 11 Sep.

SE desea colocar una joven española de criada de mano o manejadora. Tiene referencias. Informan en Galiano 107, teléfono M-3381. 43748 11 Sep.

SE ofrece una joven española para criada de mano. Lo mismo para cuartos o comedor; muy práctica y buenas referencias de casa particular. Teléfono letra M-3229. 43749 11 Sep.

SE desea colocar una joven de criada de mano. Tiene buenas referencias. Teléfono M-1787. 43753 11 Sep.

SE desea colocar una joven española para criada de mano o de cuartos. Lo mismo se coloca por horas. Entiende de costura. Informan teléfono M-5202. S-5670 11 Sep.

SE desea colocar una joven española para criada de mano o manejadora. Informan: Belascoaín 118, Víveres Finos. Teléfono M-2067. 43763 11 Sep.

SE desea colocar una señora española para limpiar o manejar; es cariñosa con los niños. También se coloca para los quehaceres de un matrimonio solo. Teléfono A-4490. 43802 11 Sep.

DESEA colocarse una española de criada de mano y entiende algo de cocina. Informan A-8462. 43671 11 sp.

DESEA colocarse una joven española para criada de mano en casa de moralidad; tiene referencias; informan en Villegas 123; Telf. M 4458. 43574 10 sep.

DESEA colocarse una joven española de criada de mano; entiende de cocina; San José 138. 43575 10 sep.

UNA joven española desea colocarse de criada de mano o manejadora; entiende algo de coser; tiene magníficas referencias de las casas donde ha trabajado; informan: Telf. I 1987. 43609 10 sep.

DESEA colocarse joven española de criada de mano o criada de comedor; tiene buenas referencias y lleva tiempo en el país; no le importa lavar algunas ropas. Informan: Calle 14 núm. 261. Teléfono F 1693. 43520 10 sep.

DESEA colocarse una muchacha peninsular de criada de mano o de cuartos; tiene referencias; Estrada Palma 59, Víbora. Teléfono I 6529. 43529 10 sep.

DESEA colocarse una joven española de criada de mano o para un matrimonio solo; tiene quien la garantice. Luz 46, altos. 43554 10 sep.

DESEA colocarse una joven española de criada de mano o manejadora; no le importa ir al campo; tiene referencias. Teléfono U 1559. 43536 10 sep.

DESEA colocarse una joven española de criada de mano o de cuartos; tiene buenas referencias de las casas que ha trabajado; informan en el Telf. F 3606. 43531 10 sep.

SE desea colocar una muchacha española para criada de mano; es formal y trabajadora; tiene quien la garantice. Pidan informes a la bodega Los Laureles, calle Almendares, número 29, teléono F. O. 7932. Reparto Nogueira, Marianao. 43460 13 sp.

SE desea colocar una joven española para criada de mano o manejadora; sabe cocinar; tiene buenas referencias. Reparto Almendares. Calle 14 y 7. Teléfono F. O. 1633. 43456 10 sp.

(28).—Criadas de Habitaciones y Coser

SE desea colocar una española de mediana edad para la limpieza, entiende de cocina, desea corta familia o matrimonio, no tiene pretensiones, para la Habana. Informan Callejón de Espada 12, entre Chacón y Cuarteles. 43813 13 Sept.

POR hora se desea colocar una joven de color, una hora o 2, en módico sueldo y se hace cargo de limpiar una escalera u otra cosa por el estilo, por 3 pesos al mes A-4792, diga dirección. 43826 12 Sept.

OFRECESE joven española para comedor o cuartos, es muy trabajadora y tiene referencias. Aguila 224 altos, habitación número 10. 43704 11 sp.

UNA muchacha desea colocarse para hacer limpieza por horas. Cumple con su obligación. Informan en Línea 131, entre 16 y 18, Vedado. Tel. F-1907. 43720 11 Sep.

UNA joven española desea colocarse para cuarto o cocina. Sabe desempeñar su obligación. Informan: Línea 131, entre 16 y 18, Vedado. Teléfono F-1907. 43719 11 Sep.

SE desea colocar una peninsular de mediana edad para criada de cuarto o manejadora o criada de mano. Su dirección I-7343. 43676-77 11 sp.

SE desea colocar una muchacha española de buena presencia, sabe servir a comedor y coser un poco, tiene referencias. M-7122. 43694 11 sp.

MODISTA española corta por figurín, para señoras y niñas. Teléfono M-8669. 43679 11 sp.

MODISTA competente en toda clase de costura, especialidad en dobladillo de ojo a mano y máquina, desea trabajar en casa de moralidad. Teléfono A-3151. 43678 11 sp.

DESEA colocarse una joven española para la limpieza, en casa de moralidad. Informan Teléfono F-5415. Pregunten por Isidra Rodríguez. 43646 11 sp.

DESEA colocarse una criada de cuartos o manejadora; tiene casa de comercio que la garantiza. Informan: Telf. F 2469. 43610 10 sep.

10 CENTAVOS
DE 7 A. M. A 4 P. M.; Y DE 4 A 10 P. M.
15 CENTAVOS

SOLICITUDES DE TRABAJO: DIEZ CENTAVOS
DEPARTAMENTO DE ANUNCIOS CLASIFICADOS

10 CENTAVOS
DE 7 A. M. A 4 P. M.; Y DE 4 A 10 P. M.
15 CENTAVOS

M.E.C.D. 2016

CASAS DE GOMEZ MENA

LAS MAS MODERNAS LAS MAS BARATAS GRANDES OPORTUNIDADES

Espléndidos y amplios locales para establecimientos mercantiles a precios sin competencia.

CALZADA DEL MONTE, frente al Mercado Unico, entre las calles de Manglar, y Matadero, acera de la sombra.

En el grupo de 144 viviendas situados en la manzana formada por las calles de PLASENCIA, PEÑALVER, PAJARITO Y DESAGUE, a una cuadra de Infanta y tres de Carlos III.

CALLE HABANA 121, altos, esquina a Muralla, situación ideal para oficinas o casa de huéspedes. Informan GOMEZ MENA. Llinás 54 A, esquina a Marqués González. Teléfonos U-4489, U-2925 y U-4875.

E-1880 Ind. 13 Agt.

SE OFRECEN

UNA señora de mediana edad recién llegada de España desea colocarse en casa de moralidad para arreglar habitaciones, repaso de costura, acompañar a Señora o señorita. Teléfono M-1243. 43634 12 sp.

DESEA colocarse una joven española para comedor o cuartos; tiene quien la recomiende y sabe cumplir con su obligación. Informan en Amistad 42; teléfono M 7489. 43548 10 sep.

UNA joven desea colocarse de criada de mano, entiende algo de todo y es ligera en el trabajo y tiene recomendaciones, no tiene inconveniente ir al campo, desea colocarse en casa de moralidad. Teléfono U-2050. 43692 11 sep.

MODISTA y bordadora, se ofrece para coser en casa particular; confecciona a la perfección toda clase de vestidos; también da clase de corte a domicilio. Teléfono A-4526. 43471 10 sp.

SE ofrece una señora para corta familia, para coser algo, repasar ropa o acompañar a señora o señorita en casa honorable. Sueldo diez pesos. Informan Vedado, F-4137. 43467 10 sp

SE ofrece una señora viuda de mediana edad, educada, sin familia, cose, corta por figurín, zurce a mano y a máquina, cuida bien a un enfermo, sabe inyectar, puede desempeñar cualquier otro cargo. Desea hotel o casa particular, tiene referencias, sueldo sin pretensiones. Teléfono U-1180. 43150 11 sp.

(29).—Criados de mano

UN joven español desea colocarse en casa particular para criado de manos, sirve a la rusa y tiene magníficas referencias. Informan Tel. M-1109. 43830 12 Sept.

SE ofrece un buen criado de mano, peninsular, con referencias de casas conocidas, que trabajó mucho tiempo; no tiene pretensiones; va a cualquier punto. Teléfono A-4792. 43842 12 Sept.

SE ofrece español de 33 años, muy serio y respetuoso, trabajador y practico para primer criado de manos, muy buenas referencias. Informes Tel. F-1016, no tiene inconveniente en ir a puntos cercanos de la ciudad. 43848 12 Sep.

JOVEN española desea colocarse de criada de mano o manejadora. Tiene referencias. Informan teléfono U-4669. 43735 11 Sep.

SE ofrece un joven austriaco de criado de mano o camarero u otro trabajo análogo. Tiene buenas referencias. Informan: M-9579. 43777 11 Sep.

SE ofrece un buen criado de mano con muy buenas referencias; ha trabajado en buenas casas y es de mediana edad. Informan en el teléfono I-5860. 43497 10 sp.

SE ofrece criado de mano peninsular acostumbrado a servir en casas conocidas de as que tiene recomendación; no tiene pretensiones; va a cualquier punto. Teléfono A-4792. 43515 10 sp.

SE ofrece un buen criado de mano español con referencias y sin pretensiones. Para más informes dirigirse al teléfono F 2035. 43572 10 sep.

DESEA colocarse un joven español de criado de mano o para hacer limpieza; en formal y trabajador; sin pretensiones. Teléfono U 5077. 43580 10 sep.

UN muchacho español desea colocarse para criado de mano o muchacho de almacén. Teléfono U-5453. 43466 10 sp.

UN joven español desea colocarse para criado de mano, portero o camarero o comercio, para fregar máquinas; tiene buenas recomendaciones. Informan Calle 25 número 410, teléfono F-1130. 42782 12 sp.

(30).—Cocineras

DESEA colocarse una buena cocinera a la criolla y española; es muy limpia y sabe de repostería. Compostela 58. Teléfono A-4792. 43843 12 Sept.

SE desea colocar una muchacha española, de cocinera; es repostera; no duerme en la colocación. Informan: Sol 13; teléfono M-5512. 43784 11 Sep.

SE desea colocar una muchacha española, de cocinera. es repostera; duerme o no en la colocación. Sabe cumplir con su obligación. Informan: 23 y Baños, bodega. Teléfono letra F-1575. 43785 11 Sep.

SE OFRECEN

SE desea colocar una buena cocinera, solo para cocinar o para criada de mano. Tiene referencias. Informan en Aguila 114-A. Habitación 72. Tel. A-7048. 43779 11 Sep.

COCINERA española se coloca para cocinar solo, lo mismo en casa particular como en casa de huéspedes. Informan en Justicia y Municipio, letra N. 43652 15 sp.

SE desea colocar una cocinera española buena vegetariano y criolla y americana. Viajes pagos. Teléfono F-2227. 43691 11 sp.

SE desea colocar buena cocinera de color limpia, formal y con referencias, sabe hacer dulces y algo de repostería. No duerme en la colocación. M-7122. 43693 11 sp.

DOS muchachas de color se colocan, una para cocinar y otra para criada de mano, con referencias. Informan teléfono F-4966. S-5662 11 sp.

SE desea colocar una española para cocinar o ayudar a la limpieza; duerme fuera; tiene referencia. Teléfono A-9108. Se informa en San Lázaro 155. 43733 11 Sep.

COCINERA repostera se desea colocar. Sabe cocinar a la Española y Criolla, es repostera. Tiene referencias. Hace plaza. Desea buen sueldo. M-3271. Aguila 66. 43683 11 Sep.

SE ofrece peninsular para cocinar y limpiar; sabe cocinar y hacer dulces. No tiene pretensiones. Teléfono I-7558. 43705 11 Sep.

SE ofrece una gran cocinera. Entiende la alta cocina Española y Criolla. Sabe de repostería; muy limpia y buenas referencias de casa particular. Teléfono letra M-3229. 43751 11 Sep.

SE desea colocar una muchacha española para corta familia; sabe hacer dulce o para criada de mano Tiene quien la recomiende de la casa donde na trabajado. Teléfono F-1908. Calle 15 esquina a 18, bodega. 43724 11 Sep.

SE desea colocar una cocinera española, práctica en el oficio. Cocina a la Española y Criolla. Sabe hacer dulce y plaza; no duerme en la colocación. Informan: teléfonos M-2067 y M-6416. 43762 11 Sep.

UNA buena cocinera francesa desea casa buena; es repostera; tiene referencias; dirigirse a calle Paseo y Tercera, frente al garage, por Tercera. 43776 12 Sep.

MUCHACHA española desea colocar para cocinar y limpiar. Tiene referencias. Teléfono I-5013. 43792 11 Sep.

UNA joven de Barcelona se coloca para cocinar y limpiar para un matrimonio solo. Informan: teléfono M-8481. 43790 11 Sep.

SE desea colocar una joven española para cocinera o para limpieza de casa en casa de moralidad. Duerme en la colocación. Informan en Angeles 36, teléfono M-1940. 43799 11 Sep.

MISS Christian tiene horas disponibles para dar clase o conversación en inglés y francés. Señoras, señoritas, cinco años, referencias cubanas. U-4273. 43644 18 sp.

DESEA colocarse cocinera española mediana edad, seria y formal, con buenas referencias, duerme en el acomodo. Teléfono X-1178. 43667 11 sp.

DESEO encontrar colocación de cocinera, no importa hacer plaza, no hago dulces. Calle 22 número 3, habitación 2, Vedado, también otra para cocinar o hacer alguna limpieza en horas de la mañana, calle 6 número 5 y medio, Vedado, entre 5a. y 3a. 43643 11 sp.

DESEA colocarse cocinera formal para corta familia, por la mañana, no le importa ayudar a la limpieza, lo mismo le daría para cuartos. Calle 8 esquina 25. Teléfono 1993. Tiene referencias. 43642 1 sp.

AMERICANA de color desea colocarse para cocinera casa particular. Sabe hacer dulces. Céspedes 10 entre Miramar y Consulado. FO-1244. 43645 11 sp.

SE desea colocar una joven española para cocinera o quehaceres. Informan teléfono U-2258. Jesús Peregrino 60. 43655 11 sp.

DESEA colocarse una señora para cocinar y hacer algo de limpieza. Teléfono F-4322, Vedado. 43325 12 Sep.

SE desea colocar una señora de mediana edad de cocinera; no le importa ayudar a la limpieza; sabe cocinar bien ala española; es honrada y trabajadora. Informan teléfono U-1743. 43476 10 sp.

ENGLISH speaking nurse with long experience would like to take care of child or invalid. Calle 11 núm. 390 entre 2 y 4, Vedado. 43498 14 sp.

DESEA colocarse una joven española de cocinera y para la limpieza. Informan: A 6335. 43570 10 sep.

SE ofrece una cocinera repostera de color, sabe cocinar a la cubana, americana y española; y en la misma una manejadora mulata inglesa; habla español e inglés; es muy cariñosa con los niños; tiene buenas referencias. Telf. A 4175. S 5638 10 sep.

UNA señora de color del país, desea colocarse de cocinera con referencias. No duerme en la colocación. Informan: teléfono F-4966. S-5648 11 sp.

COCINERA de primera, española, se coloca sin pretensiones para particular o comercio; no duerme en la colocación; informan: Cuarteles 1. 43561 10 sep.

DESEA colocarse una joven de color, para cocinar y lavar; tiene buenas referencias. Informan en el teléfono I 2614 e I 7428. S 5625 10 sep.

SE desea colocar uan cocinera española, repostera; tiene referencias. Informan: Calle 19 y B, Vedado, teléfono F-1681. 43458 10 sp.

SEÑORA isleña desea colocarse de cocinera, lleva tiempo en el país, sabe cumplir con su obligación, tiene buenas referencias de las casas donde ha trabajado. Calle G número 61, entre Calzada y 9. 43306 12 Sept.

MUCHACHA inglesa desea colocarse de cocinera u otra ocupación. Informan teléfono FO-1030. Calle Lalves número 22, entre Miramar y Lanuza. 43331 12 Sept.

COCINERAS Y COCINEROS

Si se le rompen los platos, las copas y cualquier utensilio de cocina, se le cambian por casi nada en

EL AGUILA DE ORO

La casa de los filtros FULPER, Obrapía y Compostela, Teléfono A-8504.

GRAN EXPOSICION DE MERCANCIAS JAMAS IGUALADA EN CUBA A PRECIOS DE FABRICA

40420 19 sp

SE OFRECEN

COCINERA peninsular desea colocarse de cocinera; sabe cocinar a la criolla, española; sabe su obligación; sale fuera de la Habana, pagándole los viajes; no duerme en la colocación. Telf. M-3850. 43525 10 sp.

(31).—Cocineros

COCINERO en general, joven, con muy buenas referencias, me ofrezco para casa particular unicamente. Monserrate número 2, esquina a Animas, Bar Colón, teléfono A-4906. Voy a Marianao, barrios extremos y al campo, si pagan viajes. Preguntad por Herrera. 43816 12 Sept.

BUEN cocinero chino desea colocarse casa particular grande o chica, práctica, muchos años en el oficio de cocina y entiende repostería. Informan por teléfono M-1262. Preguntar por Tirso. 43672 11 sp.

COCINERO joven. español, se ofrece para casa particular. Sabe las tres cocinas, principalmente la Francesa. Práctico en repostería y pasteles, con recomendaciones de Francia por escrito y grandes referencias de la Habana. Es hombre solo, silio en la cocina. Informen: A-3090. Juan Amboage. 43731 11 Sep.

SE ofrece un buen cocinero joven, chino. Cocina a la Española y Criolla. sabe de repostería; muy limpio y buenas referencias de casa particular. Tel. M-3229. 43750 11 Sep.

SE desea colocar un joven asiático muy buen cocinero. Cocina bien a la Criolla y Española; entiende de repostería; sabe cumplir con su obligación. Tiene buenas referencias de casa particular. Teléfono letra A-4512. 43754 11 Sep.

DESEA colocarse un joven español de cocinero. Es repostero; en casa particular o de comercio. Informan tel. F-4076. 43756 11 Sep.

DESEA colocarse cocinero blanco. Tiene buena referencia. Cocina a la Española, Criolla y Francesa. Informan en el teléfono M-3069. 43760 11 Sep.

COCINERO del país ofrece sus servicios a casa particular o del comercio, sabe repostería, sin grandes pretensiones, es hombre solo, sale a cualquier parte de la isla. Teléfono M-7447. 43648 11 sp.

COCINERO joven, asiático, desea colocarse en casa particular; cocina criolla, española, repostero; puede ir al campo. Salud 26, bajos, último cuarto, teléfono A-2716. Preguntar por José León. 43494 11 sp

SE ofrece un buen cocinero repostero, joven español, para casa particular o de comercio; cocina criolla, española y francesa; pastelería y helados; sale al campo; es hombre solo. Corrales 14, bodega.teléfono A-7416. 43524 10 sp.

COCINERO peninsular mediana edad, práctico y competente para cualquier clase de cocina, desea colocarse; va al campo llamen al U 5122. 43581 10 sep.

COCINERO, español, joven, de primera, sabe repostería, fino y complaciente, para particular o comercio; práctico y económico, desea casa respetable; no importa salir fuera; teléfono A 3586. 43612 10 sep.

DESEA colocarse un cocinero blanco; sabe cocinar a la española y a la criolla; con buenas recomendaciones, sobre todo para el comercio; informan en el teléfono M 4780. 43537 10 sep.

SE desea colocar de cocinera una señora de mediana edad. Informan calle F número 202, entre 21 y 23, altos derecha. 43474 10 sp.

SE ofrece un cocinero repostero del país para informes; Lealtad 166, bajos. 43533 11 sep.

COCINERO y repostero con buenas referencias desea colocarse en casa particular o de comercio. Informan: teléfono F-3535. 43392 9 Sep.

DESEA colocarse un cocinero y repostero de color en casa particular. Informan teléfono I-1856. S 5615 10 sp

DESEA colocarse un cocinero asiático, en casa particular, para cocinar y limpiar. Cocina Española; hace dulce. Informan Cerro y Zaragoza Tel. I-1074. 42045 16 Sep.

(33)—Chauffeurs

CHAUFFEUR español, con recomendaciones de las últimas casas en donde ha trabajado se ofrece para casa comercial o particular, para informarse al teléfono A-1415. 43821 11 Sept.

UN chauffeur desea colocarse en casa particular, lo mismo para dormir en la colocación que a fuera, tiene mucha practica y muy buenas recomendaciones. Llamar al F-2154. 43847 12 Sept.

CHAUFFEUR español de 20 años de edad, se coloca para casa particular, tiene recomendaciones y sabe manejar bien. Teléfono FO-1486. 43682 11 sp.

CHAUFFEUR mecánico joven, español, desea colocarse en casa particular o de comercio. Tiene referencias. Informan teléfonos U-4116 y F-3838. 43741 12 Sep.

CHAUFFEUR mecánico. Desea colocarse en casa particular o comercio; sin pretensiones. Teléfono M-1946. 43757 17 Sep.

CHAUFFEUR español, con siete años de práctica, se desea colocar en casa particular; es formal y tiene buenas referencias. Teléfono F-1993. 43755 11 Sep.

SE desea colocar un chauffeur español con bastante práctica en toda clase de máquinas, cuenta con referencias. Teléfono M-2336. 42738 10 sept

SE ofrece un chofer mecánico de color, habla inglés y español; maneja toda clase de máquina y tiene doce años de práctica; tiene referencias de familias cubana y americanas; teléfono A 4175, pregunten por Alberto. S 5637 11 sep.

CHOFER con ocho años de práctica, se ofrece a casa particular; es experto en el manejo y mecánica; se somete a cualquier prueba y tiene quien lo garantice. Informes: San Rafael 147, bajos, entre Lucena y Marqués González; teléfono U 5518. 43539 11 sep.

DESEA colocarse un joven español de chauffeur, para manejar un camión; tiene quien lo recomiende; es honrado y cumplidor de su obligación; informan: teléfono FO 7046. Constantino Iglesias. 43569 10 sep.

CHOFER mecánico español desea colocarse en casa particular; tiene buenas referencias de las casas donde rabajó; no tiene pretensiones. Teléfono F. O. 2337. 43499 10 sp

SE ofrece un chofer español en casa particular o de comercio; informan en Reina 112; teléfono A 4010. 43614 10 sep.

SE OFRECEN

CHOFER peninsular desea colocarse en casa particular; tiene doce años de práctica y tiene referencias de donde ha trabajado nueve años; conoce toda clase de máquinas; Telf. I 7560. 43583 10 sep.

SE ofrece un buen chauffeur español con varios años de práctica, a casa particular o de comercio; muy práctico en el manejo y mecánica de cualquier máquina. Referencias a satisfacción. Informan: Vista Hermosa y La Rosa, Cerro. Teléfono A 4849. 43540 11 sep.

CHOFER español se ofrece para casa particular; sabe cumplir con su deber y tiene buenas referencias; informan en el teléfono A 6522. 43586 87 10 sep.

CHAUFFEUR español con buenas referencias y garantías competente en máquinas europeas y americanas, se ofrece para casa particular o comercio. Sin pretensiones. Teléfono F-2806. 43649 11 sp.

CHAUFFEUR de mediana edad, once años de práctica, buenas referencias, se ofrece al comercio o casa particular. Pocas pretensiones. Informan en el teléfono F-1849 y F-4348. 43469 10 sp

SE desea colocar un joven cubano de chauffeur en casa particular o en casa comercio con siete años de práctica. Llame al teléfono A-9839, al señor José Rojas. 42426 11 sp.

DESEA colocarse una chofer español en almacén, para manejar e camión; tiene muy buenas referencias en el comercio de esta capital; sin pretensiones; lleva doce años como chofer y dependiente. Llame a los teléfonos A-6719 y A-7796. Pregunte por José Luaces. 43457 11 sp

CHAUFFEUR mecánico se deseo colocar en casa particular o comercio con inmejorables referencias de las mejores casas de la Habana donde ha trabajado, maneja toda clase de máquinas y conocedor de su obligación. Informan teléfono U-3094, con 8 años de práctica. 43123 11 sp.

DESEA colocarse chauffeur, práctica 11 años, mecánico, recomendaciones las mejorables que deseen, Vedado, calle N número 4. Teléfono F-3144. 43096 11 sp.

DESEA colocarse un chauffeur mecánico, de color, hablando español e inglés, con una familia particular o compañía. Tiene buenas referencias. Llame Vicente. A-4110. 43059 11 sp.

(34).—Tenedores de libros y Oficinistas y Empleados de Oficinas

SE ofrece Taquígrafo de precisión, traductor de inglés y español, años de práctica, referencias de esta ciudad. Manrique 120. M-6569. L. Valdés. Dos horas diarias. 43537 13 sp.

M. V. San Miguel, Tenedor de Libros, con buena experiencia, muy curioso y con muy buena letra, ofrece sus servicios por horas o permanentemente, tiene referencias a satisfacción del que las desee. Neptuno 271 altos. Teléfono U-3773. 43660 12 Sept.

DESEA colocarse an joven de 16 años en oficina o ayudante de carpeta, sabe mecanografía con perfección. San Miguel 150. 43311 18 Sept.

TENEDOR de libros muy práctico, se hace cargo de cualquier trabajo de contabilidad. Establezco el sistema de contabilidad o el juego de libros que requiera su negocio. Precios económicos. Víctor Hazas. U-3641. 43178 13 sp.

TAQUIGRAFO Taquígrafo, Corresponsal, con conocimientos de inglés, se ofrece para escribir correspondencia por las tarder de 5 a 6 y media o 7. Buenas referencias. Dirigirse a Marcial A, 10 de Octubre número 506. Teléfono X-1365. 43100 11 sp.

TRADUCTOR, corresponsal, mecanógrafo, inglés-español, de mucha experiencia, solicita empleo. Inmejorables referencias. Llame al F 4583. Escriba: Federico, calle D núm. 247, Vedado. 42991 13 sep.

TENEDOR de libros muy experto se hace cargo económicamente de toda clase de contabilidades, cálculos y liquidaciones comerciales. Referencias inmejorables. Tel. M-1945. 38839 10 sep.

TENEDOR DE LIBROS EX-INSPECTOR DEL IMPUESTO DEL 1 0|0.

Verdadero experto en contabilidad. Se hace cargo de llevar, por horas, los libros de cualquier clase de contabilidad, por la más económica cuota mensual. Eficiencia, seriedad, reserva, rapidez y garantía absoluta, dentro del extricto cumplimiento de la sLeyes vigentes. Se responde a la perfección de los trabajos, con efectivo. Comunique su nombre y dirección al teléfono I-2126, a cualquier hora, y se le hará inmediata visita.

42201 30 sp.

SEÑORA americana se hace cargo de correspondencia en general, traducciones, propaganda. Desea varias casas del comercio. Precio por mes. También da lecciones de inglés. Informan Apt. 304, A-9591, Morro y Genios. 43273 12 sept

TENEDOR DE LIBROS CONTADOR

Para la Contabilidad general de cualquier giro, se ofrece señor español, profesional, buen calculista, conocimiento del inglés, 12 años de práctica en Cuba y superiores referencias. Ha trabajado en feretería y almacén de tabaco, teniendo gran práctica en el control y manejo de muchas cuentas corrientes. Escribir a J. M., Aguila 105, Departamento 6. 42438 16 sp.

(35).—Varios

VIAJANTE experto muy conocedor de toda la República de Cuba, por haber recorrido todo el país en clase de vendedor, puede desempeñar cualquier comercio o industria por ser hombre muy práctico y de gran experiencia, para ventas y cobros. Se presta para ir a cualquier punto de la Isla. Informan La Rosa 5, Cerro, donde se darán cuantos informes sean necesarios. 43822 13 Sept.

JOVEN español desea colocarse para criado de comedor. Tiene referencias de las casas que ha trabajado. Sale al campo. Informan: teléfono A-7975.

SE OFRECEN

JOVEN español de moralidad se desea colocar de camarero o dependiente de café. Tiene referencias. Llame al teléfono A-9455. 43738 11 Sep.

SE desea colocar un matrimonio joven; ella de cocinera, criada o manejadora; él para criado o cualquier otro trabajo También se colocan separados. Tienen referencias y no importa salir al campo. Teléfono U-3342. 43752 11 Sep.

SE ofrece un joven español muy práctico para camarero, portero, criado, dependiente, sirviente clínica, ayudante cocina o cualquier otro trabajo, tiene recomendaciones. Tel. A-4792. 43845 12 Sp.

JOVEN español, serio, con buenas referencias, desea colocarse de portero en casa particular o criado. Lo mismo de camarero de hotel o sirviente de clínica o café; o lavandería. Informes: Vapor 37, primer piso. Teléfono U-2126. 43780 11 Sep.

SE desea colocar una joven peninsular, de modista en casa particular o para limpiar habitaciones y coser. Prefiere el Vedado. Para informes teléfono F-4650, calle A esquina a 3a., Vedado. Buenas referencias. 43786 11 Sep.

ESPAÑOL experto floricultor, desea colocarse, con buenas referencias. Llame al teléfono F-5280 o por escrito. Incluya condiciones, Calzada y 2, Vedado, ferretería. Alberto González. 43795 11 Sep.

SE ofrece hombre de mediana edad para encargado y trabajar en una finca; es práctico en toda clase de trabajos. Lo mismo en agricultura. Dirigirse por carta a Lucas Armas, Zapata 3, Habana. 43486 13 sp

INSTALACIONES sanitarias y eléctricas. Reparaciones y limpieza de cocinas, cuarto de baño y todo lo concerniente al ramo. Muchos años de práctica que me permiten realizar los trabajos mejor y más baratos que nadie. Sr. Califio, F-2888. 43503 13 sp.

DESEA colocarse un joven español para camarero, portero, criado, ayudante cocina. También sabe de jardín o cualquier otro trabajo. Tiene referencias. Teléfono A-4792. 43517 10 sp

UN matrimonio peninsular desea colocarse. ella para criada de cuartos o comedor, él para chofer o cochero, portero o cualquier trabajo. Informan en Diana número 18. 43582 10 sep.

SE ofrece una joven de mediana edad para pregar; sin pretensiones, de color, para trabajar en el campo o vaquería; tiene referencias; informan I 6297. S 5626 10 sep.

JOVEN español contador práctico se ofrece para cualquier trabajo de oficina. J. Raventós. Gran Foment Catalá, Paseo Martí, Habana. 43454 9 sp

JARDINERO español, desea colocarse un jardinero de mediana edad; lo mismo se coloca como trabaja por ajuste; es conocido en el Vedado por las casas donde ha estado y tiene garantías; dirección: Calle 2 núm. 2, Vedado. F-5465. 42518 17 13 sep.

DESEA colocación de vendedor, dependiente o encargado de viveres finos, conocimiento inglés y Teneduría Libros. Certificados conducta primer orden y referencias. Luis Segovia. Martí, 36, Marianao. 43313 12 Sept.

SE ofrece joven extranjero, educado y acostumbrado a viajar, de Valet. Referencias magníficas. Mas informes, Virtudes 28, Teléfono A-4253. Sr. Sovero. 43336 10 Sept.

SE ofrece un hombre español de sereno, tiene referencias e informan calle Cuba 90. Teléfono A-7636. 43363 12 Sep.

SE desea colocar un jardinero práctico, conocedor de toda clase de plantas de jardín. Informan Almendares, calle 15 entre 2 y 4. Teléfono FO-1204. 43298 10 Sept.

PARA cualquier trabajo se coloca un joven español. Buenas referencias. Teléfono A-1365. 42236 15 sp

FINE laundry work done by exeprience laundress will call and deliver. Also morning work Adeline. Calle 5 número 107. Apartamento 17. 43125 11 sp.

(H) COMPRA Y VENTA DE FINCAS

(36)—Urbanas

COMPRA Y VENTA DE CASAS TERRENOS Y FINCAS RUSTICAS

DINERO EN HIPOTECA MENDOZA Y CA. Corredores

Obispo 63. Habana.

Dirigirse al Sr. Cruz Muñoz Teléfono M-6921 Horas, de 10 a 12 a. m.

E 1767 Ind 1 ag.

VENDO CASAS EN LA HABANA

Inmediata a Ampliación del Malecón, dos plantas, losa por tabla, 13 por 27, buen estado último precio 26,000 pesos. Reina dos plantas 11 por 30 precio 58,000 pesos, dos plantas, tirantería madera, 5.80 por 20, $9,000, cerca Carlos III. Virtudes esquina dos plantas 8 por 37 y medio, renta 430 pesos, precio 53,000. Tengo otras lado de San Rafael y Capitolio. Muñiz, Aguila 70. Teléfono M-3554. 43709 12 sp.

GRAN OPORTUNIDAD

Vendo propiedad magnífica fabricación de primera con el 11 por ciento libre de renta garantizada, con la seguridad que adquiere cada vez mayor valor. Urge venta por imperiosa necesidad embarque, Sr Muñiz. M-3554. Aguila 70. 43713 14 sp.

SE COMPRA UNA CASA

Que sea de reciente construcción y esté situada en Luyanó, se prefiere cerca de la línea de Havana Central y cuyo valor no exceda de 4,000 pesos. Trato directo con el dueño, sin intervención de corredores. Dirigirse a Rogelio A. García, Blanquizar número 9, Luyanó, después de las 6 p. m. 43715 14 sp.

SE alquila o se vende hermosa casaquinta, en la carretera de Güines, frente a los Zapotes, a veinte minutos de la Habana. Tiene agua, luz y teléfono. Precio de situación. Informes A-2813. S 5620 14 sp.

SE venden dos casas en el barrio de Peñalver, con sala y tres cuartos cada una. Precio 8,5000 pesos las dos. Informan Rayo letra A entre San Rafael y San José. 43681 11 sp.

FINCAS URBANAS

COMPRO CASA $6.000

Cerca de Belascoaín no menos de tres cuartos y otra en 8,000 pesos, mejor punto. I-6459. rS. Rodríguez. 43661 12 sp.

COMPRO casa o finquita en Guanabacoa dando en pago casa en la Víbora. Más informes Ortiz, Notaría del doctor Llaguno. Reina 63. 43670 11 sp.

SE venden dos casas de altos en Zequeira 10, una cuadra de Monte, y dos del Mercado Unico. Precio módico. Razón, bajos del 10. 42871 8 Sep.

CASAS MODERNAS

Vendo en la Habana calle comercial de Galiano al Parque casa esquina de cuatro plantas, techo monolítico, 94,000 pesos, renta un solo recibo, calle comercial cerca Galiano y Neptuno dos plantas, moderna, renta 180 pesos, precio 25,000. Inmediata al Parque tres plantas, moderna, 7 y medio por 20, renta 300 pesos, en 31,000. Cerca Estación Terminal dos plantas, moderna, por estrenar, en $12,000. Muñiz, Aguila 70. Tel. M-3554. 43707 12 sp.

VEDADO VENTAS DE OPORTUNIDAD ESQUINA DE FRAILE, MIL METROS

siete habitaciones, tres baños, garage, servicios de criados en lo más céntrico del Vedado; facilidades de pago $45.000. Gerardo Mauriz, teléfono F. O. 7698.

VEDADO, HERMOSA CASA CON 1.050 METROS

en lo mejor del Vedado, $43.000; se pueden dejar $30.000 al 7 por ciento. Llame al F. O. 7698, Gerardo Mauriz.

VEDADO, BONITO CHALET

próximo a la Avenida de los Presidentes, jardín, portal, terraza, sala, saleta, comedor, altos cuatro habitaciones, baño completo, garage, y demás. $18.750. Acabado de construir, estilo modernista. Llame al F. O. 7698, Gerardo Mauriz.

ALTURAS DE ALMENDARES

regio palacete 1.800 varas, $60.000. Gran chalet estilo Renacimiento, precioso, seis habitaciones, dos baños, dos garages, cuarto y servicio de criados. $50.000. Llame al F. O. 7698. Gerardo Mauriz.

EN LA SIERRA, CHALET

con cuatro habitaciones, garage, $13.500. Bonita casa Alturas de Almendares, $10.500; otra en Almendares, $10.500; 20 por ciento con tado y el recto en 10 o 15 años. Otra linda casa estilo español preciosa, $36.000. 20 por ciento contado, el resto en 10 o 15 años. Llame al teléfono F. O. 7698, Gerardo Mauriz. 41553 22 ag.

SE VENDE

casa muy moderna, tipo chalet, acabada de construir con jardín, portal, sala, tres amplias habitaciones, baño intercalado, completo, comedor, cocina grande muy ventilada, servicio de criados y el patio que puede dedicarse a garage. Informa su dueño directamente en la calle 14 y Concepción. 43688 16 sp.

PARTE ALTA DEL EVDADO

Vendo lindísima casa 17 por 50, jardín, portal, sala, recibidor, comedor lujo, hall, livinrum, 7 habitaciones, 2 baños, gagage para tres máquinas, casa interior pintada al óleo, pantry, cocina, repostería, último precio 32,000 pesos, ganga. Sr. Muñiz. M-3554. Aguila 70. 43708 12 sp.

SE vende una casa acabada de construir frente al Parque Garcini, calle de Maloja 205 C., compuesta de sala, saleta, dos cuartos, baño intercalado, comedor al fondo, patio y traspatio, regia decoración para familia de gusto, precio de situación. No corredores. Informes: teléfono M 2915. 43567 12 sep.

VENDO en Batista, Luyanó, casa madera nueva, pisos mosaicos, sala, dos cuartos, baño, doble servicio y cuarto independiente. Calle C entre 8 y 9, media cuadra de la Iglesia y tranvía. Precio 1.650 pesos. Informes en la misma, única portal mosaico. 43493 9 sp

COMPAÑIA DE CREDITO COMERCIAL E INDUSTRIAL

Máximo Gómez, (antes Monte) número 66. Se vende una casa en la calle 28 entre 15 y17, Vedado. Su terreno mide 250 metros cuadrados. No corredores. 43527 11 sp.

EN 23, VEDADO

A media cuadra de 12, acera de la sombra, se vende una hermosa residencia con fachada Estilo Renacimiento Español. Tiene dos plantas independientes; planta baja, jardín, portal, sala con columnas de escayola y cristales opalinos, recibidor con cristales opalinos, tres hermosos cuartos, baño intercalado completo con aparatos de primera, piso de cerámica y azulejos de 3 x 6" hall con galería de persianas, comedor con instalación para la nevera y lavabo, pantry todo azulejeado, cocina toda azulejeada, cuarto y servicio de criado. Planta alta: al frente una linda terraza estilo "Español" un cuaro al lado de la terraza, sala, con columnas de escayola y cristales opalinos, recibidor, tres hermosos cuartos, baño intercalado, con aparatos de primera y pisos de cerámica y azulejos de 3 x 6, hall con galerías de persianas, comedor con instalación para nevera y lavabo, pantry azulejeado y cocina azulejeada, cuarto y servicio de criado. Tiene un año de fabricada. La planta baja es de citarón, los techos son monolíticos, la carpintería es de cedro de 2" y todas las puertas y ventanas tienen jambas de 4". Costó 27.000 pesos y se da por 24.000, pudiendo dejar 15.000 pesos en hipoteca. El propietario en Omoa, 53. Teléfono M-4250. S 5624 12 sp.

PARA PERSONA DE GUSTO

Se vende gran residencia en la Víbora, lugar tranquilo y próximo a buenas calzadas, rodeada de precioso jardín con frutales y abundante flora, hermosa glorieta árabe, lindas pérgolas, revestidas por enredaderas, casa con todas las comodidades propia para numerosa familia, comedor magnífico estilo Renacimiento Español, decorado, con el más refinado gusto; gran garage para dos máquinas y vivienda en los altos para chauffeur. Se vende en proporción y también se deja la mitad del valor en hipoteca. Puede tratarse directamente con el dueño a todas horas. Teléfono letra I-5787. 43366 15 sp.

SE vende la casa San Rafael 68, dos plantas, ciento cuarenta metros, ciento ochenta pesos de renta, precio 25.000. Informa Tel. M-5045. 43317 13 Sept.

FINCAS URBANAS

SE vende una casa en la calle Once a una cuadra de la línea y a la entrada del Vedado, con una superficie de 308 metros y compuesta de jardín, portal, sala, saleta corrida, cuatro cuartos, baño intercalado, comedor al fondo, cocina y demás servicios. Informa señor Muller. Teléfono A 7559, de 8 a 12 m. 43580 12 sep.

VENDO dos casas en el Reparto Aldecoa, a una cuadra de la Calzada Puentes Grandes; consta una casa de sala, dos cuartos, comedor, servicios y patio amplio y otra al fondo con cinco cuartos para alquilarlos juntos o separados con dos departamentos cada uno y su cocina cada uno con sus servicios sanitarios, todo el solar que mide cuatrocientas varas cuadradas fabricadas, se da a precio de situación. Sin corredores. Llame al teléfono I-7850. A. García a todas horas. 43506 15 sp.

EN LA VIBORA

En la calle Milagros una verdadera ganga con jardín, portal, sala, comedor, terraza, tres cuartos, baño intercalado, hall, servicio para criado, cuarto alto, todo de concreto, decoración moderna, toda con pasillos laterales, patio 9 de frente por 18 de fondo, a dos cuadras de los tranvías. Precio $8,000. Informan Santa Teresa 23. Tel. I-4370.

EN LA HABANA

En la calle de Gervasio entre Concordia y Virtudes, acera de brisa, con sala, saleta, cinco cuartos, servicio sanitario, mampostería y muy buen estado, tiene 7.50 de frente por 41 de fondo, es una ganga en $17,000 Inf. Sta. Teresa 23. Teléfono I-4370.

43266 14 Sept.

¿VENDE USTED ALGUNA PROPIEDAD?

Llame a los Teléfonos U-5319. F-3813 o mande la nota por correo a F. López, Padre Varela número 34 y verá que realiza la venta rápidamente. 42477 11 sep.

SE vende la casa Barcelona número 2, con ciento cuarenta metros, antigua, para fabricar, a una cuadra del Capitolio, precio 20.000. Informan teléfono M-5045. 43318 13 Sept.

CHALET, VALOR $50.000.00 GANGA SE VENDE $36.000.00.

En lo más alto de la Habana, cerca de la Universidad, mide el terreno 13-75 x 41 metros; sala, saleta, comedor, biblioteca y toillette. Altos: cuatro cuartos, dos magníficos baños, garage para dos máquinas, dos cuartos criados, puede pedir la llave, facilidades de pago.

JORGE GOVANTES

San Juan de Dios 3. Telf. M 9595 y A 5181 S 5633 17 sep.

ANTES de comprar o vender sus propiedades véame, siempre tienen ventajas sus propios intereses. Doy planos y presupuestos gratis. A. Inclán, Progreso 8. Teléfono M-2105, de 8 a 9 a. m. 43196 15 Sept.

EN EL CERRO

Verdadera ganga con sala, saleta y dos cuartos con 6 frente por 15 de fondo en $3,000 pudiendo dejar $1.000. Informan Sta. Teresa 23 entre Primelles y Churruca. Teléfono I-4370. 43266 10 sept

EN lo más alto de Arroyo Apolo. se vende una casita de construcción mixta con portal, sala, comedor, pasillo, cuatro habitaciones, doble servicio y garage. Se da barato. Urge la venta por tener que embarcar. Informes en Habana y O'Reilly, vidriera de tabacos, de 11 a 12 y de 4 a 5 p. m. 43378 10 Sep.

CASA nueva de madera, $2.000. Jardín, portal, sala, comedor, 3 cuartos, cocina y servicios sanitarios. 12x32. Lugar más céntrico de la Lisa. Informa I-5120. 43202 15 sept

CASAS EN GANGA

No compre su casa sin pasar por esta oficina, tenemos verdaderas gangas en la Habana y Vedado, más de mil casas en los Repartos desde $2,000 en adelante. La situación está para defender su dinero, compare nuestros precios. Arrondo y Nicolás, San Miguel 75. Tel. M-4365. 39603 14 sept

EN EL CERRO

En la calle de Esperanza una casa fabricación moderna con sala, saleta, tres cuartos, servicio sanitario, 7.50 de frente por 18 de fondo en $4,300, pudiendo dejar $3.000 en hipoteca, es una ganga a una cuadra de la calle Salvador. Informan Sta. Teresa 23, Tel. I-4370. 43266 11 sept

(37)—Rústicas

SE vende una finca de dos caballerías a doce kilómetros de la Habana y un kilómetro de la carretera de la Víbora a la Chorrera del Calvario. Precio: 11.500. Informan Teléfono M-5045. 43319 13 Sept.

FINCAS RUSTICAS

FINCAS DE CAMPO

Carretera de Wajay a San Antonio 35,317 metros 284, frente a carretera terreno de primera linda para finca de recreo 5,000 pesos. Aguila 70. 43711 13 Sept.

EN RINCON FRENTE

a carretera, una finca de dos caballerías 2 pozos, 2 casas muras madera cuartones, yerba. Precio 16,000 pesos. Otra 2 caballerías 15,000 pesos. Otra 1 caballería y cuarto pozos, laguna, 500 árboles frutales. Precio 10,000 pesos. Muñiz. Teléfono M-3554. Aguila 70. 43712 13 sp.

QUINTA de recreo, carretera entre La Lisa y Arroyo Arenas, garage, todas comodidades, arboleda, teléfono, luz eléctrica, con 11.000 metros terreno. $25.000, pudiendo dejar lo que quieran al 7 por 100. Informes: teléfono F-1280. 43801 13 Sep.

FINCA DE RECREO, SE VENDE

En Arroyo Naranjo una casa quinta de construcción moderna y elegante, con toda clase de comodidades, que ocupa media manzana de terreno. Se halla situada a una cuadra de distancia de la estación del tranvía eléctrico y de la carretera. Jardines, calles, luz eléctrica, teléfono, agua pura y abundante, árboles frutales, etc., condicionan favorablemente esta residencia, que se dará por un precio razonable, con facilidades en el pago, a quien desee adquirirla directamente de su dueño. Informan a todas horas en el teléfono FO-1118.

43624 12 sp.

FINCAS, venta, renta. Doy en arrendamiento, residencia de campo veraniega, instalaciones sanitarias y eléctricas, jardín, garage y huerta, arboleda y comunicación con carritos y guaguas. También las vendo. Díaz Minchero, Guanabacoa. Villa María, (En Monte y Cárdenas hay guaguas). 43468 11 sp.

SE VENDE UNA FINCA

de una caballería. Carretera Central, cerca Cotorro. Trenes eléctricos al frente, servicio guaguas cada diez minutos. Tiene buena residencia con todas comodidades y varias casas más. Existe actualmente una vaquería bien montada con todo lo moderno, establos. Es buena inversión y puede dejar parte en hipoteca. Informes: señora Esperanza, Consulado 108, segundo piso alto. E 2078 14 sp.

VENDO una finca en el Wajay, la mejor de la Provincia de la Habana; sin corredores, todo el terreno es de primera de primera. Informan Julio Otil. Teléfono FO-7789. S-5338 10 Sep.

(I) COMPRA Y VENTA DE SOLARES YERMOS

GRAN negocio. Vendo 900 varas de terreno o tres cuadras del Paradero, Víbora, frente al gran parque Córdova, a mitad de su precio, al contado $3.50, vara. Informan San José 8, Vidriera de tabacos. 43818 17 Sept.

SOLARES Y TERRENOS HABANA

Solar esquina 9.35 x 12.45, a 72 pesos metro. Solar calle Jovellar 6.79 x 29 a 60 pesos, 760 metros inmediato a Galiano a 55 pesos, 1,985 metros frente a los muelles a 60 pesos, 1.056 metros Ayesterán cerca Infanta, a dos calles a 45 pesos metro. 5,400 varas 50 de frente a 3 calles a 16 pesos, 2.300 metros esquina Cristina a 15 pesos metro. Terrenos para industria, solares, Vedado, Miramar, La Sierra y Almendares. Muñiz. M-3554. Aguila 70. 43710 13 sp.

CONSTRUCTORES: vendo o cambio por casa, la esquina calle 12 y D, Reparto Batista. Mide 42 varas por D y 24 por 12. Tiene alcantarillado. Atiendo otras proposiciones. Dueño: X-1496. 43729 11 Sep.

VENDO solares por $50 contado y 15 solamente mensuales, medidas pequeñas, con alcantarillado, en Batista, cerca de los tranvías, $7 vara, fabricando en seguida. Nada de contado. También casitas a plazos. Dueño: X-1496. 43728 11 Sep.

CALABAZAR. Se vende un solar de diez por cuarenta metros. Calle Calabazar entre Morros y Cañas. Informan Teléfono I-2530. 43664 12 sp.

SE vende un solar de esquina, en Estrada Palma y Juan Delgado, Víbora, 20 metros de frente por Estrada Palma por 40 de fondo. Dos solares continuación del anterior por Juan Delgado, 10 metros por 50, tranvía por Juan Delgado. Informan Teléfono F-1247. 43632 18 sp.

EN el Reparto Almendares, se traspasa un solar entre Fuentes y Lanuza. Mide 10 de frente por 42 de fondo, frente a la línea de la playa y las torres de telégrafo. Informan Gervasio 24, altos. 43464 11 sp

VENDO lote Jovellar; facilidades de pago; Sra. Viuda de López, 23 y 2, Vedado. 43566 10 sep.

VENDO parcela esquina San José y Mazón. Ciento diez y seis metros a sesenta y cinco pesos metro; facilidades de pago. Sra. Viuda de López, 23 y 2, Vedado. 43564 10 sep.

SE vende o se traspasa el contrato con mucha ganga un punto inmejorable; frente al Hotel Almendares y al lado de la línea de Playa; un hermoso solar que mide de frente 14.74 x 58.96 de fondo, Avenida 9 entre 8 y 10, para más informes: Habana 104, 2o. piso. Señor A. Salgueiro. 43597 11 sep.

SOLAR, LOMA DEL MAZO

frente al parque, son dos solares, mide cada uno 11-79 x 50-70 total, 597 con 77 varas, verdadera ganga, a $6.50 vara, facilidades de pago.

JORGE GOVANTES

San Juan de Dios 3. Telf. M 9595 y A 5181 S 5634 17 sep.

GANGA

vendo ,en la calle 12 de Almendares, un solar con 20 varas de frente por 45 de fondo o sean 915 varas al irrisorio precio de 5 pesos vara; se puede reconocer una hipoteca de $2.500 al 8 por ciento anual; no pierda esta oportunidad, al que le interese, que pase por la Manzana de Gómez, departamento 216, teléono M-4951. Pregunten por el señor Alvarez. 43508 10 sp.

10 CENTAVOS DE 7 A. M. A 4 P. M.; Y DE 4 A 10 P. M. 15 CENTAVOS

SOLICITUDES DE TRABAJO: DIEZ CENTAVOS DEPARTAMENTO DE ANUNCIOS CLASIFICADOS

10 CENTAVOS DE 7 A. M. A 4 P. M.; Y DE 4 A 10 P. M. 15 CENTAVOS

FOLLETIN 42

La Flor Maravillosa de Woxindon

NOVELA HISTORICA DE LA EPOCA DE ISABEL DE INGLATERRA

Por el Padre

JOSE SPILLMANN

DE LA COMPAÑIA DE JESUS

De venta en la librería "Académica", Prado 93, bajos de Payret. Teléfono A-9421.

(Continúa)

maban que todo era falso y que se había lanzado la noticia para impulsar a los católicos a un acto desesperdo. Algunos agentes de Walsingham la habían propalado en las tabernas de la ciudad, y era claro que siendo verdad, no lo hubieran dicho por no prevenir a las futuras víctimas. Windsor era de este último parecer, mas con todo oyó bastante inquieto el toque de media noche. Primero sonaron las doce en la torre de la iglesia inmediata; poco después las repitió lenta y solemnemente el reloj de San Pablo. Pero el eco se extinguió, sin que tronase el cañón de la Torre ni sonase la campana grande de la catedral. Todos empezaron a respirar con más libertad.

"No ha sido más que un embuste", dijo Windsor.

"Desconfiemos todavía", contestó otro. "Aun es tiempo de que den la señal".

Pasaron diez minutos más, al cabo de los cuales resolvieron enviar a Bill Bell y a su hijo Juan en busca de noticias. Descorrieron con precaución los cerrojos y ya abrían la puerta, cuando se oyeron voces en la callejuela.

"Ya vienen, ya vienen!" exclamaron todos, volviendo a cerrar la puerta.

"Son unos trasnochadores que salén de El Alegre Marinero con la marea demasiado alta", contestó Bil Bell. "Déjenme ustedes salir".

Así se hizo, después de un momento de discusión.

El marinero y su hijo regresaron a poco, diciendo que las calles estaban llenas de gente, entretenida en hablar de la matanza y de la invasión española pero que en ninguna parte había bandas armadas, ni en Tower Hill, ni en Charing Cross, ni en San Pablo.

"Nada más que un susto sin motivo otra vez, gracias a Dios", dijo Bábington, que con los demás había bajado a la habitación principal antes de media noche. "Pero ¿hasta cuándo vamos a soportar esta odiosa tiranía de los ministros de la reina? Todo el mundo sabe que, hace poco, declaró lord Burleigh que su propósito es traer a los católicos al estado de miseria, que no puedan ayudarse unos a otros, y se considerarán dichosos en apacentar puercos, si de este modo logran encontrar cáscaras con que calmar el hambre." (1)

En una ocasión como aquélla hubiera sido perdonable decir alguna palabra de esas que los agentes del poder consideran como culpables. Pues bien, tal era entonces la timidez de los católicos, que, aunque los ingleses se jactaban, lo mismo que ahora, de su amor a la libertad, nadie pronunció una sola sílaba contra Burleigh, en contestación a la violenta salida de Bábington.

Poco a poco fueron los refugiados saliendo de casa de Bill Bell para irse cada uno a la suya, después de dar las gracias y una recompensa al buen botero. Cuando el tumulto se calmó, Windsor quiso ver a la enferma. Esto no fué posible, porque la muchacha, que seguía peor, había sido trasladada aquella noche a casa de unos vecinos, para que estuviese más tranquila. El médico prometió venir a verla, tan pronto como le fuera posible, y el botero los llev en su barca a la morada de Titchbourne, donde con gusto tomaron algunas horas de descanso, antes de que el nuevo día les trajese otras ansiedades y cuidados.

(1) Véase The Troubles of our Catholic Forefathers, ed. by J. Morris, Serie II, p. 109.

CAPITULO XVIII

EL PLAN DE LA CONJURACION

Cuando se reunieron para desayunarse, ya hacia mucho tiempo que el sol estaba sobre el horizonte. Al ver de nuevo a su futura cuñada, Windsor notó, no sólo su palidez, sino una extraña inquietud que no le gustó; parecía que Ana no podía permanecer tranquila, sus dedos estaban siempre ocupados en algo, y pasaba de un tema de conversación o otro incesantemente. Sin embargo, sostenía que estaba buena y que todo aquello era resultado de las inquietudes de la noche anterior. Según ella, los indicados síntomas desaparecerían si su tío le daba la seguridad de que su abuela y su hermana la perdonarían. En consecuencia, Windsor habló con Bellamy y Bábington, diciéndoles que la salud de la joven exigía imperiosamente que pasara unas semanas en Wóxindon. El primero se ofreció a llevarse consigo a su sobrina; el segundo, después de resistirse algo, dió su consentimiento. Convinieron en que Jeremías se fuese solo, para enterar a su madre y a María de la llegada de Ana, la cual sería acompañada por Windsor, quien tocaría en Wóxindon, al salir para Chartley.

Bellamy se dispuso a partir y Ana se retiró a descansar, por consejo de su futuro cuñado. Windsor, al quedarse solo con Bábington y Tichbourne, aprovechó la oportunidad y le interrogó sobre sus relaciones con Savage y los criminales proyectos de éste.

Bábington le respondió que había entrado en relaciones con él por mediación de Poley el cual era partidario de la reina de Escocia y le había confiado muchos de los secretos de Wálsingham. Su amigo le hizo notar cuán aventurado era fiarse de Poley, pues un hombre infiel a su jefe no puede ser fiel a un camarada. Bábington contestó que había tomado sus precauciones, pidiendo informes a María. Estuardo y a su secretario Nau, con los cuales pretendía Poley estar en relaciones. Había resultado cierto, hablando la reina y su servidor del agente de Wálsingham como de un hombre de confianza, Según el joven, no cabía duda de que el ministro deseaba la libertad de la cautiva y por eso había nombrado a Windsor su médico de cámara. También creía que Poley le había hecho las confidencias a que antes se refiriera con el consentimiento de Wálsingham, aunque estaba obligado a guardar las apariencias, haciendo como que no había nada del proyecto que se fraguaba.

Luego añadió:

"Savage me fué presentado hace unos meses en el "Jardín de París", como un tirador habilísimo. Yo me jacto de no carecer de habilidad en la pistola, pero confieso que soy poca cosa comparado con él. Poley nos dejó solos, y a poco llegó Gifford, el individuo a quien el embajador de Francia ha confiado el encargo de llevar toda nuestra correspondencia a la reina de Escocia. Este último me dijo que el hombre que necesitábamos era Savage, católico ferviente, quien con gusto tomaría parte en nuestra conspiración. Por esto le invité a mi casa, con pretexto de enseñarle unas pistolas españolas. Una botella de vino de Alicante le desató la lengua. Según él, es inútil andarse lamentando de la persecución que padecemos en Inglaterra. Ha llegado la hora de obrar; el mismo papa ha declarado que la hija de Ana Bolena no es nuestra legítima soberana. Y como yo le recordara el desastroso fin de la insurrección del norte, me contestó que el golpe se había dado donde no se debía dar. Una bala plantada en el corazón de la reina bastaba para que nos viésemos libres de la vergonzosa tiranía de esta bastarda y para que nuestra fe no siga siendo hollada por los herejes.

"Le aseguro a usted por mi honor, que porfié en disiduadirle de cometer ese crimen; pero todo fué inútil. Está firmemente convencido de que el cielo le ha designado como instrumento de venganza, y como restaurador de la Iglesia de Dios, y está dispuesto a morir de la manera más terrible con tal de infligir antes a Isabel el castigo que merece.

"Ha servido varios años en Holanda son los españoles. Como en las guerras de religión había perdido su familia y bienes, sólo le quedaba su espada; y pensó que en nada mejor podía emplearla que en combatir a los herejes, a la órdenes del Duque de Parma. Agriado al pensar en sus infortunios, y exasperado por algunos escoceses, que estaban en el campamento español y que le reprochaban la cobardía de los católicos ingleses al dejarse tiranizar por una mujer, concibió el proyecto de matar a la reina, considerando que es una acción laudable, aprobada por el cielo, quitar la vida a quien tan mal uso hace de su poder, cuando en realidad no tiene derecho alguno al cetro. Dice haber oido voces que le ordenan ejecutar ese proyecto y declara que multitud de coincidencias singulares le han confirmado en su resolución. No pudiendo convencerle, ¿qué había de hacer ya?"

"Denunciarle inmediatamente, contestó Titchbourne.

"No me era posible llevar a un hombre a la horca", replicó Bábington, por haber tenido confianza en mi. Le amenacé, sin embargo, con hacerlo; pero en la extraña y feroz mirada que me lanzó pude leer su propósito de prevenirse inmediatamente para evitar la traición. Así fué que. cambiando de táctica, le hice otro argumento. Preguntéle, en efecto, si no se le había ocurrido que, matar a Isabel mientras María Estuardo esté presa, equivalía a decretar como represalias la muerte de ésta a manos de su carcelero; con lo cual destruiría una vida que deseaba preservar, y acabaría con la esperanza de los católicos de Inglaterra. Reflexionó por un instante y luego dijo: "Dios la protegerá; yo tengo que cumplir mi juramento." En vista de esto no me quedaba más arbitrio, después de hacerle jurarme el secreto, que revelarle la existencia de nuestra conspiración, diciéndole que los trabajos están muy adelantados y rogándole, como me lo prometió bajo palabra de honor, que no haga nada hasta que la reina de Escosia se vea libre y en lugar seguro. Ahí tienen ustedes el relato fiel de todas mis relaciones con Savage".

Titchbourne y Windsor no pudieron menos de aprobar el modo de proceder de Bábington en este punto. De acuerdo los tres resolvieron que el plan de Savage no tenía nada que ver con el de liberación de María Estuardo y que dicho individuo no sería admitido en su conjuración. En la reunión acordada para aquella noche no habían de hablar una palabra de los criminales propósitos de Savage, y mucho menos dar noticia de ellos a la cautiva.

Windsor refirió entonces a sus amigos circunstanciadamente su estancia en Charley, describiendo la bondad y paciencia de su real cliente con tan elocuente lenguaje que los otros dos jóvenes se conmovieron. Por fin se separaron los

M.E.C.D. 2016

SOLARES YERMOS

EN EL CERRO

Vendo un solar de 13 de frente por 42 de fondo a $4.80 el metro relleno y cercado, propio para una industria da al fondo a la Línea, es una verdadera ganga. Informan Santa Teresa 23. Tel. I-4370.
43266 13 sept

VIBORA. Vea esta ganga, se vende un lote de terreno 1,572 varas con cuatro casas madera moderna, todo a $5.50 vara, rentas 90 pesos. Jesús del Monte 671.
43700 11 sp.

TERRENO en la Calzada de Ayestorán, vendo lote de esquina y del centro con el diez por ciento de contado y resto en diez años con el 6 por 100 de interés. J. Cil. Teléfono letra FO-7789.
S-5551 4 Oct.

TERRENO PARA INDUSTRIA

Vendo o alquilo barato veinte mil metros o más terreno con chucho ferrocarril, radio Estación Terminal y corriente alta tensión. Informes Teléfono I-1592.
42406 11 sp.

REPARTO "LA ASUNCION"

Con: Calles, aceras, agua, luz, alcantarillado y parque. Parcelas a plazos desde $10.00 la vara. Miden: 10x22, 10x25, 10x30 los centros. 17x29, 19x29 o más las esquinas. Pida informes a Gonzalo Forcade. Teléfono X-1978 en la Oficina del Reparto, en el Castillo por Luyanó.
E-1841 Ind. 10 agt.

SOLARES

Vendemos a plazos solares bien situados. Grandes facilidades de pago.
MENDOZA Y CA.
Obispo 63. Telf. M-6921
E 1763 Ind 1 ag.

(J) COMPRA Y VENTA DE ESTABLECIMIENTOS

VENDO una barbería en 190 pesos, tiene sillón moderno, calle Agramonte y Primelles, Reparto Marianao. FO-1891.
43820 14 Sept.

GARAGE. Como negocio vendo en 6.000 pesos dentro ciudad, muchas máquinas, venta gasolina, poco alquiler. Oportunidad para persona del giro, puesto que verá es ocasión. U-4041. 43697 11 sp.

BUEN NEGOCIO

Se vende o se cambia, una bodega por finca o solar, doy o recibo diferencia. Informan Correa y Flores, bodega.
S-5663 17 Sep.

ESTABLECIMIENTOS

Panadería 6 años, contrato, renta 18 pesos al mes, tres camiones, 1 carro y caballos, 4 sacos diarios, en 3,000 pesos con facilidades. Muñiz. M-3554, Aguila 70.
43706 12 sp.

UN BUEN NEGOCIO

Se alquila un depósito de hielo con buena marchantería. Alquiler barato y bien situado. Más informes en el teléfono M-6066. Pregunte por el dueño.
43744-45 11 Sep.

TINTORERIA. Se vende por 300 pesos. Tiene buena clientela. Florida número 12. Teléfono A-6313. 43775 10 Sep.

VENDO la barbería de Someruelos 55, por Gloria. Tiene buena clientela. Su precio es $150. Puede verse a cualquier hora. Para más, en la misma.
43787 11 Sep.

SE vende o arrienda una fonda; no paga alquiler y tiene buena marchantería. Informan: Santa Clara 24, vidriera.
43451 12 sp

SE venden dos carnicerías por embarcar su dueño, vendo $100 contrato. Informes en la bodega Infanta y Estrella.
43312 14 Sept.

PARA VENTA O CAMBIO, DE BODEGAS, CAFES Y BARRAS, POR OTRAS O POR PROPIEDADES, DANDO O RECIBIENDO DIFERENCIA, VEA A SUAREZ, CERRO No. 535 ENTRE TEJAS Y BUENOS AIRES. INFORMES GRATIS.
S-5594 21 Sep.

LECHERIA EN $2.000

Situada en Calzada de doble línea, hay 5 años de contrato y módico alquiler, se ga- Neptuno 8, café, de 8 a 11 de la noche. Trabadelo.
43344 11 Sept.

CAFE CANTINA $7.000

en lo mejor de la Habana; lo mismo cambio por una propiedad que esté en la Habana o sus barrios; se da o se recibe vuelto. Informes, San Rafael y Oquendo, Café, de 1 a 4. Alvarez.
43400 9 sp

ATENCION

Por no poderla atender vendo una fonda y la doy a plazos; tiene seis años contrato y paga 50 pesos de alquiler; se pueden vender cigarros y tabacos y bebidas; precio económico. Informan en Concha y Pruna, fonda, el dueño a todas horas. 43596 10 sp

VIDRIERA de tabacos, quincalla, ocupa buen lugar, hay bar, restaurant en reformas. Informan en la misma. San José 8. 43143 13 sp.

VENDO CASI REGALADA

una gran vidriera de tabacos con 6 años de contrato, aquí no se paga regalía de existencias, tiene lo que por ella se pide; véala si le interesa. Informes Infanta y Llinás, bodega. 43264 7 sept
43266 11 sept

BODEGA CANTINERA, $12.500

sola en esquina en lo mejor de la Habana. Se dan facilidades de pago. Informan en San Rafael y Oquendo, de 1 a 4. Alvarez. 42905 9 Sep.

PARA BODEGAS CANTINERAS SOLAS EN ESQUINA Y CON POCO DINERO, ALVAREZ, SAN RAFAEL Y OQUENDO, CAFE

Vendo una bodega en la Habana, admito en pago de ella pagarés de otra o una propiedad. No hace falta dinero. También hago cambios por otra. Informes: San Rafael y Oquendo, Café, de 1 a 4. Alvarez. 42906 13 Sep.

BODEGA cantinera si es usted del giro, véala, es una verdadera ganga. Máximo Gómez y San Juan, Guanabacoa.
40041 25 Sp.

LECHERIA. Se vende una en uno de los mejores puntos de la Habana, en Cuba y Luz, pegado a Obras Públicas, es negocio para dos que quieran trabajar. El local se presta lo mismo para lechería que barra que parados. Informan en la misma. 42410 11 sp.

BODEGAS EN VENTA

Vendo bodega sola en esquina en el centro de la Habana, solo cantina, 6 años contrato, $11.000 con $5.000 de contado. Informa: señor Tamargo, San José y Belascoaín, café, de 2 a 5. Telf. U 5540.

Vendo otra en el barrio de Jesús María, cantinera, del mismo dueño, hace 12 años $9.000, con $4.000 de contado, resto a pagar cómodo, con vivienda para familia. Informa: señor Tamargo, San José y Belascoaín, café, de 2 a 5.

$1.000 a $1.500 de contado, bodega sola en esquina, mucho barrio; está abandonada, es un gran negocio. Véala. Informa; Tamargo, San José y Belascoaín, café, de 2 a 5.

Vedado, vendo 4 bodegas solas en esquina, fincas nuevas y buenos contratos. Informa: Tamargo, San José y Belascoaín, café, de 2 a 5. 42512 21 sep.

ESTABLECIMIENTOS

CAFE, LUNCH Y VIDRIERA

Vendo 4.000 pesos, esquina gran local, pudiendo agregarle fonda, punto muy céntrico y paradero, vale mucho mas, contado y plazo. Informan San Miguel 125, U-1802, de 11 a 3. Manuel Llenin.
42618 12 Sept.

VENTAS Y CAMBIOS

Bodegas, cafés, cafés con fonda, barras y fondas, cantinas, también se cambian por otras o por casas o solares o viciversa, valorando todo a base de verdad y honradez, cuando no se puede vender se cambia. Informes San Miguel 125. U-1802, Manuel Llemin. 42619 12 Sep.

BODEGA, Habana. Gran oportunidad. Excelente situación. La vendo o prefiero persona activa del giro con poco capital, por no poder atenderla. Gabriel, F-3854. 43291 18 Sept.

(K) COMPRA Y VENTA DE ANIMALES

VENDEMOS 60 mulos nuevos, 40 mulos de trabajo, 50 carros bicicleta, troy araña, faetones, arreos de toda clase, Marina 3, esquina a Atarés, Jesús del Monte. Teléfono I-1376. Jarro y Cuervo.
S-5661 8 oct.

O. K. Peat Litter. Musgo vegetal para gallineros. Lo más limpio y práctico que se puede usar. Absorve los malos olores. Arellano y Cía. Amargura y Habana. Teléfono A-3329. E 2062 30 sp.

HERMOSO ejemplar perro Policía legítimo de 13 meses, se vende a precio de situación, en Milagros número 37 entre J. Bruno Zayas y Cortina, Reparto Mendoza. Teléfono I-6072. Se puede ver a cualquier hora. S-5558 12 sp.

SE tusan perros a domicilio, todo el cuerpo $1.50. Paticas y hocico, $1.00. Teléfono A-7083. Domingo.
41652 12 Sep.

(L) AUTOMOVILES

(38)—Compra

COMPRO automóvil, admitiéndolo como parte de pago de uno o dos solares, sin gravámenes, de 9 por 20, con alcantarillado, en Batista. $7 vara. Atiendo otras proposiciones. Dueño: X-1496.
43726 11 Sep.

(39)—Venta

BUENA oportunidad. En $150 se vende un Chevrolet del 24 en perfectas condiciones. Se puede ver en el garage Hispano, en la Víbora, 10 de Octubre número 634, teléfono I-3348.
43723 13 Sep.

SE vende motocicleta Harleyd Davidson con coche, se da barata, Ampliación de Almendares, Avenida 10 y calle 11. Villasante. 43650 12 sep.

MOTOCICLETA Indian, con sidecar, se vende; está en muy buenas condiciones. Se da barata. Informan: Revillagigedo 22. 43791 12 Sep.

SE vende un automóvil Krysler, tipo Sedan, de cinco pasajeros, en muy buen estado. Precio muy ventajoso. Informes: Finca San Andrés, kilómetro 3, Arroyo Arenas. Teléfono FO-7537.
43397 11 Sep.

GUAGUA. Vendo una en perfecto estado; la doy a prueba; precio: $1.000; $400 de contado, resto, 50 pesos mensuales; trabaja línea acreditada; Galiano 132, bajos, vea a López.
43615 10 sep.

FLAMANTE Packard, listo para trabajar, chapa alquiler de lujo, precio de situación. Tel. M-5599. S-5572 13 sp.

CAMION DE 3 1|2 TONELADAS

Packard de poco uso se vende en Infanta 90 esq. a Zanja, materiales de construcción. Tel. U-2887.
S-5585 12 sept

CADILLAC DE 7 ASIENTOS

Se vende o se cambia por máquina cerrada de 5 asientos, se guarda, informes Infanta 90 esq. a Zanja. Tel. U-2887.
S-5586 12 sept

SE vende muy barato un camión "Protor" de cinco toneladas, muy propio para llevar y traer carga del campo. Se puede ver en Mercaderes número 35.
42456 11 sp.

SE compra un tractor Fordson en buenas condiciones. Informan en Cuba 85, teléfono A-7192, Juan Jorrín, Cuba 85, bajos, Habana. 42834 11 sp.

(40)—Reparaciones y Accesorios

GOMAS BARATAS

30 x 3½, cuerda, $6.50; 31 x 4, $13.45; 32 x 4, $9.50; 33 x 4 $15.45; 32 x 4½, $19.45; 33 x 4½ $17.90; 35 x 4½, $21.50; 33 x 5, $28.90; 29 x 440, $7.75; 30 x 525, $14.50; 30 x 577 $17.85; 31 x 525, $16.45. Cámaras desde $1.25. Havana Tire Co., San Lázaro número 240 esquina a Campanario. Tel. M-6609.
S-5655 23 sp.

CARROCERIAS para Ford bien construídas y bien pintadas a ciento treinta pesos, ni más ni menos. Víctor Alvarez, Subirana 97. 43070 11 sp.

(LL) DINERO EN HIPOTECAS

(41)—Se ofrece

COMERCIANTES Y COMISIONISTAS

Facilito dinero a los comerciantes y comisionistas para abonar los derechos de Aduana que devenguen las mercancías importadas por los mismos. Ver a Domingo Prado, en la Administración del diario "La Lucha", Amistad 94, de 2 a 4 p. m. 43673 13 sp.

DINERO PARA HIPOTECAS

desde el 6 y medio por ciento, partidas desde $5,000 en adelante. Sr. Muñiz. M-3554, Aguila 70. 43714 16 sp.

DINERO PARA HIPOTECAS AL 7 POR CIENTO COMPRA VENTA DE CASAS CLAUDIO DE LOS REYES

Cuba 54
DE 10 a 11 Y DE 2 A 3
43490 22 sp.

PARA hipoteca doy $100.000, $40.000 y lo más que quieran. Julito Otil. Teléfono FO-7789. S-5337 10 Sep.

CLAUDIO R. ARELLANO

Dinero en Hipoteca

Tel. A-8297. Cuba, 50

E 1768 Ind 1 ag.

DINERO para hipotecas al tipo más bajo de plaza, en todas cantidades, con la mayor reserva y prontitud. Miguel F. Márquez, Cuba 50.
E 1755 Ind 1 ag.

HIPOTECAS

En grandes y pequeñas cantidades en primera y segunda hipotecas al mejor tipo de plaza, sobre casas construídas y en construcción en la Habana, Marianao y sus repartoso también sobre fincas rústicas y solares yermos, brevedad y reserva, Martínez y Prieto. O'Reilly número 23, de 10 a 12 y de 3 a 5. Teléfono A-6951.
E 1894 Ind 15 ag.

DINERO EN HIPOTECAS

DINERO PARA HIPOTECA

Tengo en todas cantidades a interés bajo. Voy a los Repartos habiendo garantías. Compro y vendo casas, solares y fincas rústicas. A. Durán, "La Alianza", Chacón 23. Teléfono A-7733.
S 5458 15 sp

DINERO, DINERO, DINERO

Lo damos sobre automóviles de todas marcas, no importa el uso que tenga, también sobre camiones, operaciones en dos horas. Arrondo y Nicolás, San Miguel 75. Tel. M-4365.
k9ééyOInHñfi 8 9A
42181 14 sept

DINERO PARA HIPOTECAS

desde $5.000 en adelante, sobre casas, solares y fincas rústicas. Lluria y Estrada, O'Reilly 23, A-7656, A-4355.
42656 3 Oct.

HIPOTECAS

Tenemos la cantidad que usted necesite desde $300 a $100.000 con el interés más bajo de plaza, vamos a todos los repartos, operaciones en 24 horas, también tenemos para segundas y terceras hipotecas, traiga su escritura. Arrondo y Nicolás. San Miguel 75. Tel. M-4365.
39602 15 sp

(42)—Se toma

TOMO 2,800 pesos en primera hipoteca al 10 por ciento sobre casa nueva, tiene 10 por 47, hay buena garantía, quiero trato directo. Informes en Consulado y Animas, frutería, Adolfo Fernández, de 10 a 4. 43680 1 sp.

TOMO $3,000

En primera hipoteca sobre casa en reparto habitada por su dueño, que paga puntual buen interés. Se desea tratar directamente con el que dará el dinero. M. Calves, Apartado 773, Habana.
43718 11 sp.

SE solicita $4,000 pago al 10 por 100, buena garantía. Informan Santa Teresa 23. Sr. León, Teléfono I-4370.
43266 10 sept

17.000 Y 30.000 PESOS

los tomo en primeras hipotecas; informes directos; Domínguez 9, Cerro, de 9 a 11 y de 2 a 4 R. H. L.
43017 12 sep.

(M) BONOS Y VALORES

(43)—Se compran

COMERCIANTES. Compramos toda clase de cuentas atrasadas, créditos, pagarés vencidos, letras, vales y demás documentos mercantiles, residan los deudores en esta Capital o en el interior o extranjero, y los pagamos en efectivo en el acto de cerrar la operación. Confidencial y rapidez en las negociaciones. Adams e Infiesta. Manzana de Gómez, 511 y 512. Teléfonos A-9112 y A-1529. De 9 a 12 m. y de 2 a 5 p. m. S-5543—10 Sep

(N) COMPRA-VENTA DE OBJETOS VARIOS

SE vende un aparato Simple para cinematógrafo preparado para trabajar, un transformador Power, una pantalla de fibra de oro en 40 pesos. Cine Niza, Prado 97. 43656 12 Sept.

OPORTUNIDAD. Caja de acero de dos puertas completamente nueva con departamentos interiores, otra de caudales, tamaño regular, nueva, muy barata, por quitar oficina, máquina sumar "Dalton" y otros de oficina. Consulado 21 bajos.
43675 11 sp.

CAMA camera de hierro, moderna, blanca y en magníficas condiciones. Se vende una en $6. Prado 101, librería.
43800 10 Sep.

CONSTRUCTORES. Vendo ocho mil pies madera para encofrados, usada una vez, está impia. Telf. F-2589.
43175 11 sp.

A los trenistas de yerba. Se vende todo el año de 150 a doscientas pacas de yerba del Paral, a 12 kilometros de la Habana por buena carretera. Informan Tel. M-5045.
43320 13 Sept.

SE venden 200 lunetas de caoba, muy cómodas, propias para cine o teatro, muy baratas. En $150 un aparato Pathé completo, listo para trabajar. Cine Niza, Prado 97. 43495 10 sp.

DISCOS. Liquido 2,000 discos nuevos de ópera, zarzuelas, canciones, bailes, etc. Verdadera oportunidad desde 20 centavos. Príncipe 31 entre Espada y Carnero.
43072 12 sp.

SE vende soberbio reloj de pie, gran sonería, con hermosa caja de caoba, toda tallada y todos los muebles antiguos y modernos, cuadros, lámparas y objeto de arte, de una casa que se quita. Calle 5a. esquina C, No. 62, Vedado.
42623 12 Sept.

METALES Y ENVASES

Compro toda clase de metales viejos, cera, miel de abeja concha, de carey, cueros piel de cocodrilo, gomas sebo, huesos de res, botellas, tercerolas y sacos. A. Jimeno, Tamarindo 67, correo, Apartado 1455, Jesús del Monte, Habana.
42255 15 sp

CONTADORAS

Comerciantes: Liquidamos rapidamente nuestra existencia de registradoras. Hay de tecla y manigueta en caoba y niquelado. Unica oportunidad. Realizamos máquinas de escribir. O'Reilly y Villegas, cuchillería. Tel. A-8998.
41362 11 Sept.

(Ñ) ENSEÑANZAS

INGLES

Enseñado por profesora americana. Sorprendentes resultados en pocas semanas. Garantiza el discípulo leerá, escribirá y hablará el inglés en breve tiempo. Lecciones a domicilio también. Miss Kapan, San Lázaro 318. A-8595. 43626 8 oct.

ACADEMIA DE MUSICA DIRECTORA MARIA ANTONIA BEY

Se dan clases de piano y solfeo, mandolina y solfeo, a domicilio y en su academia. Enamorados número 72 letra A, entre Serrano y Durege. Tel. I-3523.
S-5657 8 oct.

PROFESORA inglesa graduada, habla correctamente francés, enseña dibujo y pintura. Mucha experiencia y buenas referencias, deseo encontrar discípulos de buenas amilias. Puede viajar si lo desean. Teléfono F-1877. 43855 12 sp

PROFESORA francesa con diplomas desea encontrar clases, habla español e inglés. Muy buenas referencias. Informan teléfono F-3062. 43299 13 sp

AMELIA Orbón. Profesora de piano, solfeo, graduada en el Real Conservatorio de Madrid, incorporada al Conservatorio Orbón. Consulado 80, altos.
S 5542 28 sep.

ENSEÑANZAS

COLEGIO "AMELIA DE VERA"

PRIMERA Y SEGUNDA ENSEÑANZA

ALUMNAS UNIVERSITARIAS

GALIANO 20. Tel. A-5801.

E 1730 31 ag.

ESTUDIO MARIANO MIGUEL

ESCUELA LIBRE DE PINTURA

PREMIADO en la Exposición Nacional de Bellas Artes de Madrid, de 1904. Expositor de "Societé de Artistas Frances" de París, 1893. Diploma de Honor del Salón de Otoño de la Asociación de Pintores y Escultores de Madrid 1924. Jurado del Concurso Aguasfuertes del Círculo de Bellas Artes. Madrid, 1922.

Clases de Pintura. Estética y procedimiento del color, Aguafuerte, Repujado en cuero y metal Batik Clases especiales para Arquitectos, Militares y profesores de Magisterio.

ESTUDIO

Edificio del DIARIO DE LA MARINA

Telf. F-3363.

E 53 ind. 1 En.

INGLES, TAQUIGRAFIA

Teneduría, Mecanografía, matemáticas, dibujo lineal y mecánico. Enseñanza a domicilio por el profesor Heltzman, Reina 30 altos. Honorarios 10 pesos mensuales. Se dan más informes por escrito o personal. 42420 16 sp.

PROFESORA DE IDIOMAS

con inmejorables referencias, larga experiencia, método moderno, éxito garantizado, se ofrece para dar clases de idiomas, enseñanza elementaria y adelantada. Llamar al teléfono F-1533.
43373 13 sp.

COLEGIO "SAN CRISTOBAL"

regenteado por los

HERMANOS DE LA SALLE

situado en Regla, a un minuto solamente del emboque del vapor.
Las cuotas son sumamente módicas.
Atravesar la bahía presenta menos peligro que transitar por carrito en las calles de la Habana; además los profesores acompañan a los alumnos a la salida del Colegio.

ENSEÑANZA PRIMARIA, PRIMARIA SUPERIOR, IDIOMAS Y COMERCIO

Se admiten EXTERNOS, MEDIO PUPILOS y RECOMENDADOS.
Pida el prospecto al Director del
COLEGIO "SAN CRISTOBAL"
Maceo, 18, Regla.
41819 13 sep.

UNA profesora de inglés desea dar clases. (Diploma). Llame por teléfono al F. O. 7464. 42861 13 sp

COLEGIO "SAN ELOY"

Primera Enseñanza, Preparatoria, Bachillerato, Idiomas, Carreras Especiales y Comercio. Se admiten internos, medio internos y externos, Primelles 20, Cerro, Habana. Teléfono I-6002. Pida prospectos.
E 1831 Ind 1 ag

GRAN ACADEMIA COMERCIAL DE IDIOMAS, TAQUIGRAFIA Y MECANOGRAFIA, UNICA PREMIADA EN EL CONCURSO PROFESIONAL CELEBRADO EL 28 DE MAYO DE 1922. COLEGIO ELEMENTAL Y SUPERIOR. DIRECTOR: LUIS B. CORRALES. LOMA DE LA IGLESIA DE J. DEL MONTE. TELEFONO I-2490, CLASES DE DIA Y DE NOCHE. INTERNOS. EN TODAS LAS LIBRERIAS Y EN ESTA ACADEMIA SE VENDE LA UNICA ARITMETICA MERCANTIL, PRACTICA, CON PROBLEMAS DE TENEDURIA DE LIBROS. MAS UTIL Y MAS BARATA QUE SE CONOCE.

E 1768 Ind 1 ag.

Colegio MARIA TERESA COMELLAS

Consulado 94 altos, Teléfono A-9080. Enseñanza elemental y superior. El nuevo curso comenzará el 5 de Septiembre. Se facilitan prospectos.
39683 15 Sept.

ACADEMIA DE FRANCES, PIANO Y LABORES DE MANO

Se dan clases a domicilio y en la academia, con profesor y profesora titulados de París, inmejorables referencias, se hacen traducciones, Calle 4 número 253 entre 25 y 27. Teléfono F-2658.
E 1773 Ind 1 ag.

EL profesor de francés de la academia "Rufton", reanuda dando lecciones de francés a domicilio. Dirigirse a Línea 60, apt. 15. Vedado. Teléfono F-4485. De 12 a 2. S-5347 10 Sept.

COLEGIO MODERNO, PRIMERA Y SEGUNDA ENSEÑANZA. ALUMNAS UNIVERSITARIAS; DIRECTORA MARIA TERESA DE LA FUENTE. CIENCIAS DR. RAFAEL FITERRE. LETRAS, DR. ROGELIO FUENTES. INGLES, DR. GABRIEL A. CALAFELL. SALUD No. 59. TELEFONO M-5213.
S 5033 12 sep.

ENSEÑANZAS

SANCHEZ Y FIANT

Colegio de Señoritas

Simón Bolivar (antes Reina) 118-120

Teléfono A-4794

Directoras Eloisa Sánchez de Taboadela, Carmela Fe Fiant Vda. de Hanewinkel. Enseñanza Primaria Bachillerato y Artes de Adorno. Internas, tercio-pupilas y externas. Prospectos e informes a solicitud.
32559 7 oct.

COLEGIO "SAN ALBERTO MAGNO"

Reapertura de este Colegio el 25 de septiembre. Enseñanza elemental, suprior, ingreso en el Instituto y Normales, clases de comercio e inglés. Calle 17 número 233, Vedado, teléfono F-5594. Director: Lorenzo Blanco. Pida reglamento. E 1897 Ind 21 ag

PROFESORA francesa, hablando inglés, desea dar clases. Inmejorables referencias de 6 a 8 p. m. F-2112 o U-4657.
43330 14 sp

BORDADORA

muy práctica a mano y máquina, se ofrece para dar lecciones a domicilio y acepta labores en su casa; Telf. U 4876.
43543 12 sep.

PROFESORA de Solfeo y Piano, incorporada en el Conservatorio de Hubert de Blank: dispone de algunas horas para dar clases en colegios particulares. Garantiza la enseñanza San Lázaro 147, tercer piso. Teléfono M-8513.
S-5103 15 Sep.

VEDADO. COLEGIO SUPERIOR INGLES PARA SEÑORITAS

Apertura de Curso Septiembre 1o. Bajo plan de estudios de las escuelas oficiales de New York icluyendo Historia, Ciencias, Francés, Matemáticas, Literatura y Latín. Pida información al Tel. F-2345 o acuda a calle C número 133 entre 13 y 15
38804 10 Sp.

ACADEMIA DE CORTE PARISIEN "SISTEMA SERRA"

SE DAN TITULOS DE PROFESORA EN TRES MESES. SE DAN CLASES DE SOMBREROS. SE VENDEN MOLDES. SE ADMITEN PUPILAS Y MEDIO PUPILAS. DIRECTORA: FRANCISCA SERRA. GUINES. HABANA 132, TELEFONO 5.
E 1591 Ind 7 jl.

BAILES, WILLIAMS, M-3643

Aprenda cinco bailes de salón distintos, los que quiera, 10 pesos. Si no aprende primer día devuélvese dinero. No academia. Casa particular. Apartado 1033. Teléfono M-3643. Williams. 43068 5 oct.

LEA, le conviene. Se dan clases de bordados a máquina en casa y a domicilio a precios módicos. Angeles 8, altos, entre Reina y Estrella.
42926 15 Sep.

MATEMATICAS elementales y superiores, Mecánica Racional y Aplicada, Hidráulica, Agrimensura, Topografía, Giodesia y Astronomía. Clases individuales y colectivas. Amadeo Roldán. Directora Rosario Iranzo. Villegas, 78, altos. S-5447 16 Sep.

EXPERTO PROFESOR DE INGLES

Por un método incomparable. Sorprendentes resultados en breves lecciones. Garantizo, por escrito, que el discípulo leerá, traducirá, escribirá y hablará el inglés en pocas semanas. Clases a domicilio. Llame a Alvarado: A-2012.
42813 13 sp.

"ACADEMIA LISZT"

Competente profesora titular de piano y solfeo, seis años experiencia, incorporada al Conservatorio Orbón, ofrece sus servicios a distinguidas familias de esta capital en Amistad, 35, bajos; se dan clases de inglés y francés, precios módicos. 42849 10 sp.

Academia de inglés "ROBERTS"

MALECON 31

Clases nocturnas seis pesos mensuales. Clases particulares por el día en la Academia y a domicilio. ¿Desea usted aprender pronto y bien el idioma inglés? Compre usted el METODO NOVISIMO ROBERTS, reconocido universalmente como el mejor de los métodos hasta la fecha publicados. Tercera edición pasta, $1.50.
E 1864 Ind 4 ag.

NUEVO colegio de inglés, Barcelona 16. Pagos mensuales. Por día, $10. Por noche, $5. Tres lecciones semana.
43485 14 sp

PROFESORA del Corte Martí, da clases a domicilio. Rapidez en la enseñanza. Tel. I-4132. 43116 5 oct.

PROFESORA de instrucción con muy buenos resultados y un sistema práctico se ofrece para clases de 1a. y 2a. enseñanza a domicilio. Informes Tel. M-6557.
43111 15 sp.

PROFESOR graduado en París y Madrid. Clases a domicilio. Primera y Segunda Enseñanza. Gramática, Geografía, Historia, Literatura, Aritmética y Francés. Sr. Cid, Teniente Rey 38. Tel. M-7519.
43138 5 oct.

PROFESOR de primera y segunda enseñanza, Bachiller en Ciencias y Letras, joven, experiencia en enseñanza. Clases en colegios y domicilio. Teléfono U-5091, de 8 a 12 m. 43091 10 sp.

COMPETENT English Professor (graduated) wishes to give lessons to young students and children. Excellent experience and references. Please Telephone F-1076, cuarto 45, between 2 and 6 p. m.
43084 12 sp.

PROFESORA inglesa, de Londres, tiene horas libres. Phone F-1702.
42776 3 oc

PROFESOR de instrucción, disponiendo de algunas horas libres, da clases a domicilio y ayuda a preparar lecciones. Da referencia. Garantiza la enseñanza. Dirigirse a Flores. Teléfono I-6093.
42878 18 Sep.

UNA señorita americana que fué durante algunos años profesora de las escuelas públicas de los Estados Unidos, tiene varias horas disponibles. Enseñanza primaria y segunda. Miss. H. Calle 8 número 187. 42797 18 sp

CONSERVATORIO "IRANZO"

Se abrirán las clases de Solfeo, Canto, Piano, Violín y Mandolina y Declamación el día 5 de Septiembre. Profesor Andrés Roldán. Directora Rosario Iranzo. Villegas, 78, altos. S 5447 15 sp

POR CORRESPONDENCIA

Clases particulares y por correspondencia, de Teneduría de libros, Cálculos mercantiles, Taquigrafía Pitman y Ortografía, por un experto profesor, otorgando diploma "Cuba Commercial Shool", Aguila 105, altos. 42437 1 oct.

PROFESORA graduada, práctica en la enseñanza de Piano, Solfe oy Teoría, se ofrece para dar clases. Teléfono U-5051.
41035 12 sp.

PROFESORA de primera y segunda enseñanzas. Se ofrece para dar clases a domicilio. Precios moderados. Teléfono U-3182. 42198 15 sp.

RAMONA GIRAL DE MENDEZ

Profesora de Corte y Costura, Corsés, Flores de Modista y Sombreros por el sistema "Martí". Fundadora de este sistema en la Habana. Clases particulares a domicilio. Horas para hablarle, de 10 a 12 y de 7 a 9. Calle General Aguirre, Edificio Balaguer, Teléfono M-3386, Departamento número 208.
42207 30 sp.

INGLES en tres meses. Profesor inglés graduado, da clases a domicilio o en todomi casa. El método fácil y pronto. Larga experiencia. Muchas referencias. Precios moderados. Tel. U-6298. Herbert Richer. Edificio Andino. San Lázaro 490. 39457 14 sp.

(O) HOSPEDAJES

(45)—Hoteles

"HOTEL LAS TULLERIAS"

Monserrate 91. Tel. A-3648

Esta casa acaba de ser reformada y todas sus habitaciones con balcón a la calle, se alquilan a precios módicos, cuenta con lavabos de agua corriente y baños con agua caliente y fría a todas horas, estricta moralidad.
E-1860 Ind. 10 agt.

HOTEL MIRANDA, PRADO 104. ANTIGUO MARTINEZ HOUSE.

Alquila hermosas habitaciones, baño privado en los bajos; lujosas y frescas con vista a la calle en el primer piso y espléndidas en la azotea; soberbio comedor al que se admiten abonados. Precio módico. S 5629 11 sep.

HOTEL MAJESTIC

Pase el verano agradable, yendo al Hotel Magestic; espléndidas habitaciones y apartamentos con vista a la calle, magnífico roof garden desde el cual se divisa la Avenida del Golfo. Precios especiales para el verano. Cuartos sencillos desde $1.50. Cuartos dobles, desde $2.50. Siendo por meses se hacen grandes rebajas. Belascoaín 5. Telf. U-1081.
42801 14 sp.

HOTEL "MAISON ROYALE"

Calle 17, esquina a J., Vedado. Situado en el mejor punto del Vedado. Tranvíasa la puerta. Habitaciones frescas y ventiladas con baños, agua caliente a todas horas. Excelente comida. Se alquilan cuartos. Se admiten abonados al restaurant.
42845 3 oct

HOTEL LOUVRE

Espaciosas y frescas habitaciones y Departamentos con baño, excelente comida, precio módico de situación. Consulado 146 esquina San Rafael. Telf. A-4556.
42422 11 sp.

AVISO

El Hotel Roma, de J. Socarrás, se trasladó a Amargura y Compostela, casa de seis pisos con todo confort, habitaciones con baño, agua caliente a todas horas precios moderados. Teléfonos M-6944 y M-6945. Cable y Telégrafo: Romotel. Se admiten abonados al comedor. Ultimo piso. Hay ascensor.
E 1753 Ind 1 ag.

HOTEL TORREGROSA

Compostela número 65, Obrapía. Teléfono A-2426. Cable Ancalafá. Situado corazón distrito comercial bancario, oficinas: dos cuadras Parque Central. Lujosas habitaciones, baños privados, agua caliente, fría, elevador, plan europeo, americano, desde $2.50.
E 1756 Ind 1 ag.

(46)—Casa de Huéspedes

NUEVA casa de huéspedes, San Miguel 43 entre Galiano y Aguila. Habitaciones con vista a la calle para matrimonio o tres personas. Buena comida, esmerado servicio. Se cambian referencias.
43117 10 sp.

CASA de huéspedes, Galiano 117, altos, esquina a Barcelona, alquilo habitación amueblada vista a la calle, propia para matrimonio; doy comida. Telf. A-9069. 43514 15 sp.

CASA DE HUESPEDES

Galiano 84, altos, café "La Isla", habitaciones con baño privado; orden, moralidad y economía y excelente trato. La mejor de Galiano. Tranvías en todas direcciones.
43044 1 sep.

CASA DE HUESPEDES

Alquila habitaciones lujosamente amuebladas y muy frescas, altas y bajos, con y sin comida, servicio de criados, a precios reajustados. Manrique 123 entre Reina y Salud. Hay radio y pianola para los huéspedes. 40721 21 sep.

EL PALACIO DE GALIANO GRAN CASA DE HUESPEDES

Galiano 101, entrada por San José. Esta casa acabada de reformar tiene espléndidas y frescas habitaciones y sus nuevos dueños ofrecen un esmerado servicio de desayuno, almuerzo y comida desde $70.00 para matrimonio.
42766 12 sept

THE SAVOY

NO SE NECESITA IR AL NORTE para pasar un verano agradable. La loma del Vedado reune todos los atractivos de los pueblos veraniegos americanos: cines, clubs, paseos, y a poca distancia baños de mar. Yacht Club Tennis Club, Golf, Hipódromo, etc. En esta casa "The Savoy" los precios son muy módicos, INCLUYENDO TRES EXCELENTES COMIDAS DIARIAS, en mesa independiente para cada familia. Todas las habitaciones con ventilación directa, baños a disposición de todos los huéspedes; cuartos con baño particular. A media cuadra de los tranvías de la calle 17, dos y media cuadras de los tranvías de la calle 9 (Avenida de Wilson); doce minutos del Parque Central, tiendas, teatros, bancos etc. F esquina a 15, Vedado. Tel. F-5270.
LA CASA DE LAS ESTATUAS
E 1890 Ind 13 ag.

BERNAZA 36 (Plácido)

Gran casa de huéspedes, en el punto más céntrico de la ciudad, frente al Parque del Cristo, a una cuadra del Instituto. Hermosísimas y frescas habitaciones con balcón a la calle. Precios módicos. Buena comida. Estricta moralidad. Baños con agua caliente. Se habla inglés, francés, e italiano.
42208 10 sp.

CASA DE HUESPEDES

Galiano 117 esquina a Barcelona, alquilo habitación amueblada vista a la calle, propia para dos, es ventilada, doy comida buena y barata, es casa de moralidad. Tel. A-9069. 43144 13 sp.

(P) PARA LAS DAMAS

RENEE, MODISTA DE PARIS

Vestidos nuevos para el Otoño. bordados preciosos; lingerie de seda, última novedad de París. Precios muy módicos. Renée. O'Reilly 82, primer piso.
43449 14 sp.

F-2888. Mecánico de toda clase de cocinas, calentadores, neveras, lavabos, filtraciones, reparaciones y desperdicios de aguas, traslado de lámparas y toda clase de instalaciones sanitarias y eléctricas, a precios muy baratos. Sr. Fernández. 43504 13 sp

PELUQUERA, PEINADORA Y MANICURE

Se ofrece exclusivamente a domicilio. melenas 40, rizado Marcel 50, manicure 40, arreglo de cejas 40; se dan maasjes con los productos Boncilla, será usted atendida con esmero y prontitud llamando al teléfono I-3523. S-5114 17 sep.

PARA LAS DAMAS

MECANICO. LIMPIA Y ARREGLA

máquinas coser, cocinas gas y calentadores. Precios un peso cada cosa. Corrales 20 Teléfonos A-4519 y A-7416. F. G. Santos.
43639 18 sep.

MANICURE-PEINADORA

¿Queréis tener las manos bonitas y elegantes? Llamen a Tomasa Martínez, que es la manicure y peinadora predilecta de la alta sociedad. A-0810. 43075 5 oct.

SEÑORAS Y CABALLEROS

Al ofrecerle mis servicios de peluquería a domicilio, les garantizo una perfecta adaptación del modelo que desee, y diga bien a su cara. Precios: 1 servicio, 1 peso; dos $1.40; tres $1.80. Juan Molina. Teléfono A 4478. 39910 16 oc.

(Q) COMPRA Y VENTA DE INSTRUMENTOS DE MUSICA

SE vende un piano en buenas condiciones para estudio; se da barato; Príncipe 24, altos. Informan: Telf. U 2009.
S 5645 10 sep.

SE vende un piano J. L. Stowers muy buenas voces, está como nuevo, se da muy barato, con facilidades de pago. Aguila 211, esquina a Estrella.
43112 13 sp.

PIANOS, pianolas e instrumentos al contado y en plazos módicos. Música impresa y estudios para todos los conservatorios. Pianos de alquiler, afinaciones y reparaciones. Calidad y bajo precio. Viuda de Carreras y Ca. Prado 115, Telf. A-3462.
E-1757 Ind. 1 agt.

AFINADOR compositor de pianos y autopianos, Profesor Vidal Ríos; paso gratuitamente a domicilio a examinar instrumentos. Doy garantías y referencias. Oficina: Virtudes 2, altos, M-4080.
S 5532 13 sp.

AFINADOR de pianos. Experto en autopianos W. H. Smith. El mejor en Cuba

¡INDUDABLEMENTE!

Animas 35. Teléfono M-7478, Habana.
E 1770 Ind 1 ag.

PIANOS, AUTOPIANOS

Y Victrolas ortofónicas Víctor a plazos, desde 10 pesos. Gran taller de reparación de autopianos y victrolas, operarios expertos, precios reducidos. Pianos de alquiler, rollos, discos e instrumentos de música. M. y G. Salas, San Rafael número 14. Teléfono A-4368.
S 5026 12 sp.

(R) MAQUINARIAS

(49)—Venta

SE vende una magnífica bomba de gasolina, una compresora para aire, un tanque de aceite y otros implementos de garage. Concordia 181. 43633 12 sp.

NECESITO vender hoy mismo equipo completo soldadura autógena "Oxwell", más de 30 libras aluminuin, cobre y hierro para soldar 6 antorchas varias medidas, una especial para limpiar carbón autos y un motor eléctrico "Westinghouse" 1 caballo, trifásico con su polea, 220 volts todo en buen estado. Compre hoy mismo todo 80 pesos. Teléfono FO-7942.
S-5665 11 sp.

APLANADORA DE CARRETERA

American de 12 a 14 toneladas, caldera vertical, aplana parejo, es de uso y está como nueva. Enrique García, Cuba 92. Habana. S 5632 17 sep.

SE vende una sierra sinfín de 32", un motor eléctrico de tres caballos y una transmisión y una máquina de escribir Remington número 10; se da barato. Puede verse Línea número 3, entre Serrano y Durege, Santos Suárez.
4278' 11 sp.

(S) MUEBLES Y PRENDAS

(51)—Compra

COMPRO MUEBLES

Modernos de todas clases; esmaltamos, barnizamos y tapizamos. Manrique número 64; Telf. M 3122.
S 5132 16 sep.

(52)—Venta

LA CASA DE LAS CAJAS

de caudales y contadoras, la que más barato vende y la que mejor surtido tiene. Apodaca 58, entre Suárez y Revillagigedo.

PARA CAFE Y FONDA

Tenemos cantinas, mostradores, vidrieras de todo stamaños y ormas, sillas legítimas de Viena, nuevas, y de uso, en buen estado, mesas mármol vitrolite y madera y toda clase de enseres. Apodaca 58, entre Suárez y Revillagigedo.

MUEBLES DE OFICINA

Vendemos a cualquier precio Archivos de acero, libreros, mesas planas y Burós de caoba y roble, mesas para máquinas de escribir, sillas giratorias y otros muchos objetos. Apodaca 58, entre Suárez y Revillagigedo.

MUEBLES EN GENERAL

Juegos de cuarto, sala y comedor, máquinas de coser. Victrolas Víctor y discos a cualquier precio, neveras, relojes, objetos de barbería y toda clase de piezas sueltas. Apodaca 58, entre Suárez y Revillagigedo. 43430 16 Sep.

GRANDIOSA liquidación de muebles, joyas y ropa. Necesitamos vender todas las mercancías en 15 días. Vea los precios: juegos de sala, desde $50; idem de comedor, desde $70. idem de cuarto, desde $65; burós planos, desde $15; idem de cortina, $25; un archivo, $12; victrolas desde $25; bastoneras, 10; una carpeta roble, $35; camas de hierro, desde $6; idem de madera, desde $12; sillones de mimbre, desde $8. escaparates, desde $12; idem de lunas, $28; chaiselongs, $15; máquinas Singer, desde $8; máquinas de escribir, desde $20; coquetas y banquetas, $12; cómodas, desde $12. Aparadores, desde $12; lámparas de sala y cuarto, $3.50; relojes de pared, desde $8; una alfombra de sala, $12. sillones de caoba, par, $6; sillas giratorias, desde $8; mesas de corredera, $9; idem de alas, $4.50; fiambreras, desde $4.50; espejos de sala, desde $15; carpetas de señora, desde $12; mesas de centro, desde $2; 4 sillas y dos sillones, $16; y una infinidad de objetos a como quiera; queremos hacer dinero. "El Vesubio", Corrales y Factoría, al fondo de "La Isla de Cuba". M-7337. 43425 9 Sep.

MAQUINA Singer, ovillo central, completamente nueva, $30; otra de lavandera en $16; escaparate moderno, $20; nevera esmaltada, $26; división de cristales nuevas, $15, sillones par $8, mesa comer $7, Consulado 21, bajos. 43334 4 sp

MAQUINAS Singer. Se liquidan 40, desde $8, de lanzadera y desde $15 las de ovillo. También las hay completamente nuevas; pueden verse en Corrales y Factoría, "El Vesubio", al fondo de "a Isla de Cuba". 43426 9 sp

VENDO juego comedor regio de caoba, como nuevo, doce piezas, costó $500, en $220.00. Informes: A-9335.
43509 13 sp.

MAQUINA DE ESCRIBIR UNDERWOOD

ocho días de uso, $55. Juego comedor 9 piezas, $45. Aproveche ganga por viaje urgente. San Lázaro 171, altos, cerca Perseverancia. Solamente de 9 a 1.
42637 12 Sept.

BARNIZAMOS, esmaltamos, envasamos y hacemos toda clase de arreglos a sus muebles; especialidad en esmaltes, jaspeados y barniz a muñeca; garantizamos nuestro trabajo; llame al teléfono M 9331, Manrique 90. 42581 1 oct.

FAMILIA que se embarca vende todos los muebles, sillas, tapices Aubusson, Bergueño y Arcon Español Siglo XVI. Lámparas y apliques, cristal, cuadros, bronces de valor, vajillas, objetos de arte y otros muebles modernos a precio de situación. Calle Quinta No. 62, esquina C, Vedado. 42624 12 Sept.

MUEBLES Y PRENDAS

PARA MUEBLES BARATOS Díaz y Chao

Almacén de Muebles y Casa de Préstamos

Liquidamos a precios de verdadera ganga, todas las existencias en juegos de sala esmaltados y tapizados, juegos de recibidor, comedor y cuarto, neveras, sillones de mimbre, camas de herro y muebles de todas clases, a plazos y al contado. Compramos muebles de uso pagándolos más que nadie. Facilitamos dinero sobre prendas, en todas cantidades con módico interés, visite esta casa y se convencerá. Neptuno número 197 y 199, esquina a Lucena. Teléfono U-5154.
42678 2 Oct.

EL ARTE SE ARREGLAN MUEBLES

Taller de reparación y construcción de muebles, envases y embarques. Especialidad en pinturas, barnices y tapicería. Gervasio 100, casi esquina a Neptuno. Telf. U-5243. S 5283 23 sp

DINERO

En todas cantidades con muy bajo interés sobre Joyas y objetos de valor. Garantía y reserva absoluta en nuestras operaciones. Liquidamos un inmenso surtido de joyería y muebles finos y corrientes, a precios regalados.

LA COMPETIDORA
GARCIA ARANGO y Ca.
S. en C.
Gloria No. 68, esq. Indio
E 1933 2 Oct.

LA SEGUNDA COMPETIDORA

Préstamos y almacén de muebles. Se realizan grandes existencias de joyería fina, procedente de préstamos vencidos, por la mitad de su valor. También se realizan grandes existencias en muebles de todas clases, a cualquier precio. Doy dinero con módico interés, sobre alhajas y objetos de valor, guardando mucha reserva en las operaciones. Visite esta casa y se convencerá. San Nicolás, 250, entre Corrales y Gloria. Teléfono M-2875.

RUFINO G. ARANGO

Se compran y cambian muebles y Victrolas, pagando los mejores precios.
E 1759 Ind 1 ag.

JUEGOS DE CUARTOS

JUEGOS de cuarto nuevos, 50 pesos, cedro, lunas biseladas| Tapizamos, doramos, esmaltamos. Especialidad en barnizar pianos, armatostes, puertas, burós. Precios reducidos. Trabajos garantizados, "La Condesita", Virtudes y Perseverancia M-5077. 40219 18 spt.

PARA OFICINAS

Muebles de ocasión. Bufetes planos. Burós de cortina, sillas giratorias, archivos y cajas de caudales, Villegas 6, por Bélgica. (Monserrate). Losada. Tel. A-8054.

DINERO

No reparamos intereses. Préstamos sobre alhajas y objetos de valor.
LA HISPANO CUBA
Villegas 6 por Avenida de Bélgica, antes Monserrate. Teléfono A-8054.

COMPRAMOS

Muebles de oficina, archivos, máquinas de escribir, cajas de caudales y máquinas de coser Singer, los pagamos bien. Llame al teléfono A-8054, Villegas 6, por Monserrate. Losada.
E 1754 Ind 1 ag.

EL HOSPITAL DE LOS MUEBLES

Arreglo toda clase de muebles, esmalte neveras, envaso y barnizo muebles, tapizo y cambio muebles. especialidad en verde Paris y aceituna. Sitios 4. Teléfono M-1129, José Cangas. S-5259 22 Sep.

CONSEJO

Necesita usted comprar muebles; no lo haga sin antes visitar LA CASA GONZALEZ Y DIAZ, donde encontrará para todos los gustos con un 50 por ciento de rebaja al contado y a plazos. Neptuno núm. 167. Telf. U-5844.
E 1887 Ind 12 ag.

LA CASA BARRO

Se barnizan, esmaltan, tapizan y envasan muebles, se hacen fundas, cortinas y cojines, se hacen muebles. San Miguel número 89. Teléfono A-1269.
S-4981 10 Sp.

MUEBLES BARATOS

Ganará dinero si antes de comprar ve nuestro variado surtido en juegos completos y piezas sueltas; juegos de cuarto, desde 85 pesos, comedor 75 pesos, sala 50 pesos; saleta 50 pesos; escaparates 10 pesos; con lunas 25 pesos; camas 7 pesos; cómodas 10 pesos; sillas a $1.50; sillones 3 pesos y otros que no se detallan a los precios antes mencionados; también se compran y cambian en

"LA PRINCESA"
S. RAFAEL, 107. Tel. A-6926
E 1761 Ind 1 ag.

LAMPARAS EN GANGA

Se vende una lámpara de sala de bacarat, muy fina, en $300.00. Una lámpara de comedor. Una lámpara de pie de bronce, en $100. mármol de Verona, en $80.00. Puede verse en la Casa Vilaplana, O'Reilly y Villegas.
E 4 Ind 1 En

(V) COMPRA Y VENTA DE LIBROS

LIBROS de texto y de consulta, instrumentos de cirugía de todas clases, microscopios y motores eléctricos, todo por la mitad de su precio y menos por proceder de empeño. La Flor Cubana, Zenea 131, esquina a Lealtad. Tel. U-5137.
S-5404 28 sp.

10 CENTAVOS
DE 7 A. M. A 4 P. M.; Y DE 4 A 10 P. M.
15 CENTAVOS

SOLICITUDES DE TRABAJO: DIEZ CENTAVOS
DEPARTAMENTO DE ANUNCIOS CLASIFICADOS

10 CENTAVOS
DE 7 A. M. A 4 P. M.; Y DE 4 A 10 P. M.
15 CENTAVOS

M.E.C.D. 2016

LA ESPAÑA DE HOY

NEGACION DE MERIDIANOS LOCALES

Por Manuel AZNAR

Alfonso Rosado Avila, el vivaz periodista mejicano, tan lleno de ideales, interviene con gran autoridad en estos problemas de orden cultural que se han suscitado al choque de "La Gaceta Literaria" con "Martín Fierro". Rechaza de plano toda hegemonía o mando o imperialismo español sobre América, aunque es bueno advertir a cuantos se ocupan de la cuestión, que esa actitud de airada protesta estaría muy en su punto si alguien desde España hubiese planteado semejante problema. Pero como no es así, como nadie aludió a tales cosas, como eso de la "hegemonía" fué inventado simplemente por "Martín Fierro", resulta que la recusación va dirigida contra un fantasma, o a lo sumo, contra los jóvenes porteños inventores del dislate. Aclarado esto—para que cuidemos de no olvidarlo—importa mucho llamar la atención sobre este trabajo del señor Risado Avila, en el que se hallarán algunos puntos sobre varias íes argentinas.

DICE ROSADO AVILA:

"Manuel Aznar de Zubigaray—el joven maestro del periodismo que revolucionó la prensa madrileña— pretende, desde las columnas del veterano DIARIO DE LA MARINA, auscultar el latido del corazón indoamericano, con motivo de la polémica entre "Gaceta Literaria" y "Martín Fierro"; y, a fe, que si su afán no consiguiera más que unificar el pensamiento de los actuales pobladores de América, ya con solo ello, habrá logrado una obra plausible.

Descartado que la mayor parte de los articulistas de "Martín Fierro" ha suplantado con groserías los razonamientos de una réplica ajustada al estudio, confesemos que en el fondo existe un sentimiento general en América: el de que, el meridiano de nuestros pueblos no está en Europa, sino en América; y, eso, aceptando la existencia de un meridiano.

Los pobladores de este Continente, raza nueva, única en la historia del mundo, injerto de una raza que levantó los grandes centros de civilización que aquí encontraron ¡ya en ruinas! los conquistadores; y otra raza, la de éstos, en todo su vigor y pujanza, se siente equidistante de una y otra, tiene conciencia de que el porvenir del mundo le pertenece; y no puede, no debe aceptar, meridianos ni capitales, fuera de su Continente.

Nuestro sentido ideológico, enunciado sintéticamente en la frase, AMERICA PARA LA HUMANIDAD, es una aspiración más alta, más universal, menos circunscrita que el innoble de cualquier raza que se sueñe predestinada a **dominar el mundo**

Los grandes movimientos universales, no son de razas ni de nacionalidades: son de ansia de menor injusticia, lo mismo en Bulgaria, que en España o en Méjico.

Ahora bien, ¿puede afirmarse que el espíritu de nuestra América informa las insolencias juveniles de los escritores que responden desde "Martín Fierro"?

Yo afirmo, categóricamente, que no. Estos han reaccionado virulentamente ante lo que ellos supusieron intento enunciado de hegemonía, por las palabras "Madrid, meridiano de América".

Pero aun hay más.

Estos jóvenes "porteños", ¿representan el sentir de la nación argentina?

No.

Buenos Aires no es la Argentina. Existe una diferencia, a simple vista palpable entre el "porteño" y el habitante de tierra adentro, Mendoza, por ejemplo.

Una formidable ciudad cosmopolita, alimentada por todas las inmigraciones, como Buenos Aires, no es representativa, todavía, de toda una nación como la Argentina.

De la afirmación acerca del idioma, no quisiera ni hablar. No creo que la hubieran hecho en serio; pero.....

¿Olvidan, acaso, nuestros jóvenes camaradas que el "caló"—hay que darle algún nombre—porteño, no se habla en el interior de la República?

¿Que los valores fundamentales de la mentalidad argentina, desde Sarmiento hasta Palacios, pasando por Ingenieros, no escriben en ese "caló"?

¿Que la institución básica de su cultura, la escuela primaria, enseña al futuro ciudadano argentino la gramática española; y que eso hace esperar un afincamiento absoluto del idioma?

Claro que esto, no quiere decir que el idioma se momifique, no; seguirá evolucionando ciertamente; y esa evolución, natural y lógica, se desarrollará en todos los países de esa habla, España inclusive. Pero; de eso a la traducción.....!

Nosotros, los indoamericanos, formamos una modalidad nueva de la humanidad; pero no podemos destruir la historia, y la historia distribuye nuestras raices entre la raza descubridora y la que habitaba este Continente: somos un producto, una amalgama de razas, nacida de igual modo que al contacto de los polos opuestos, nace la chispa eléctrica.

Nuestro destino es más alto que todos los anteriores de todas las razas; pero no porque estemos destinados a ser "los conquitadres" de la Europa decadente y descrépita, sino porque nosotros no imitaremos a sus razas en la modalidad conquistadora: nuestra aspiración no es de DOMINACION, sino de cooperación para el logro de una humanidad que pueda sentirse feliz en la tierra que es de todos.

Nosotros sentimos el nacionalismo; pero no un nacionalismo con médula imperialista de conquista, sino un nacionalismo que exalte los valores nobles de cada región para incorporarlos al gran movimiento que motoriza hoy a la humanidad en dirección a un mundo en que no impere la barbarie moral, tiranizante e injusta, que hoy padece.

Si, pues, los escritores de "Gaceta Literaria" pretendieron enunciar una tendencia de hegemonía al afirmar que el "meridiano de América se encuentra en Madrid", sepan, de una vez por todas, que nosotros no solamente la rechazamos, sino que el solo enunciado puede provocar una reacción tan violenta o más que ésta.

Y no es este momento, momento que marca un ciclo en la evolución humana, el de provocar reacciones de esta naturaleza.

Y nuestros jóvenes camaradas de "Martín Fierro", deben saber que en España hay algo más que la espada, y es el anhelo de superación de un pueblo que tiene las mismas aspiraciones que nosotros, para la liquidación total de las injusticias.

Que en España no son todos (...aquí el nombre un mentecato inefable), sino que también hay Valle Inclán, Araquistain, Domingo, Unamuno, Marañón, y cien más.

Quedemos, pues, en la afirmación inicial: nada de meridianos locales.

Alfonso ROSADO Y AVILA.

ROMANONES PARECE TEMER LA DIFUSION DE LOS IDEALES REPUBLICANOS

EL EX-JEFE DEL GOBIERNO AFIRMA QUE LA MONARQUIA CONSTITUCIONAL TERMINO Y DESAPARECIO DE ESPAÑA

Primo de Rivera manifestó que no ha querido precipitar la firma del decreto convocando a la Asamblea nacional debido a lo complejo y extenso del documento correspondiente

DICE QUE EL DECRETO SERA FIRMADO EL 13 DE SEPTIEMBRE

También manifestó el jefe del Gobierno que los rumores que circulan por España poniendo en duda que el Rey Alfonso firme el decreto son una invención de los antiguos políticos

MADRID, septiembre 9, (AP.) — El general Primo de Rivera ha afirmado hoy nuevamente en San Sebastián que el día 13 del actual, aniversario de su toma de posesión del poder, firmará el Rey Alfonso el decreto convocando a la Asamblea Nacional y agregó que en el caso de que él no estuviera en Madrid por deberes de su cargo autorizará la publicación en la "Gaceta Oficial".

Continuó diciendo el marqués de Estella que si hubiera tenido la menor duda acerca de la disposición del monarca a firmar el decreto en cuestión, no habría publicado las notas afirmatorias que dió a la prensa ni lo habría asegurado en los discursos que ha pronunciado en los últimos tiempos.

Manifestó que los rumores que circulan por España poniendo en duda que el Rey Alfonso firme el decreto, son inexactos, obra de los antiguos políticos que no han perdido la costumbre de hablar para perder el tiempo.

El jefe del Gobierno manifestó además que no ha querido precipitar la firma del decreto debido a lo complejo y extenso del documento.

Por otra parte, los centros bien informados se dedican a desvirtuar cuantas versiones exageradas han circulado durante los últimos días acerca de la situación política en España. No solo son explícitas y terminantes las explicaciones dadas por el general Primo de Rivera, sino que cuantos informes dignos de crédito pueden encontrarse confirman que la Asamblea se citará para la fecha anunciada, reuniéndose en la primera decena de octubre.

Refiriéndose a estos rumores, el periódico "La Nación", órgano oficioso del Gobierno, dice:

"No podemos creer que después de tantas y tan terminantes declaraciones como ha hecho el general Primo de Rivera se haya podido pensar en una cosa distinta de la anunciada, estando bien claras las declaraciones del jefe, negando toda posibilidad del menor conflicto".

Y añade "La Nación":

"Si la futura Asamblea acierta en la organización de un cuerpo electoral, en que sean imposibles todas las falsedades del sufragio universal, habrá acertado en toda la organización política que corresponde al período de regeneración nacional comenzado el 13 de septiembre de 1927. El país que logre crear un cuerpo electoral en que la suma de voluntades no sea todo ignorancia, se puede apresurar a pedir patente de invención, porque van a demandar la implantación del régimen todas las naciones de Europa, que viven ficciones en esta materia, pues no han dado con el medio de sustituirlas por verdades".

DESDE QUE NACIO LA IDEA HASTA EL PRESENTE, HA EVOLUCIONADO LA FORMACION DE LA ASAMBLEA

SAN SEBASTIAN, septiembre 9, (UP.) — El ministro de Gracia y Justicia, ponente del decreto convocando la Asamblea Nacional, ha manifestado que el documento comprende veinte artículos, y que el preámbulo que el DIARIO DE LA MARINA da a conocer oportunamente, estaba redactado desde hace un año por el propio Primo de Rivera, habiéndose operado una evolución en el espíritu del decreto desde entonces para acomodarlo a las realidades y a las aspiraciones, que limitan la Asamblea exclusivamente a un organismo consultivo.

Afirma que después de haberle Primo de Rivera encargado de la ponencia, nadie debió dudar de la efectividad de la Asamblea.

Respecto a los miembros nada se ha decidido. Se comenzarán a hacer las designaciones después que se firme el decreto, a parte, desde luego, de aquellas personas que ostenten cargos en diputaciones y ayuntamientos.

Contestando una pregunta, nos ha dicho que le parecía acertado que el señor Yanguas presidá la Asamblea, por tratarse del único ex-ministro afecto a la situación.

EL REY COMPARTE LA SOBERANIA CON PRIMO DE RIVERA-DICE ROMANONES

HENDAYA, frontera franco-española, septiembre 9, (UP.) — Después de expresar el general Primo de Rivera públicamente la seguridad de que el Rey Alfonso firmará el decreto convocando la Asamblea Nacional un enviado especial de la United Press se ha entrevistado con el conde de Romanones, quien, reiterando el cariño que profesa al soberano español reconoce lealmente que "ha terminado en España la monarquía constitucional, convirtiéndose, no en monarquía absoluta, sino que ha desaparecido, porque el monarca carece de facultad para nombrar y separar libremente a sus ministros".

El Rey en estos momentos comparte con el Marqués de Estella, la soberanía, y al avenirse a autorizar la Asamblea deja en situación desairada a los senadores vitalicios y a cuantos colaboraron en el afianzamiento de la monarquía.

Ha aplaudido la conducta de Sánchez Guerra, al expatriarse voluntariamente. Es probable que la mayoría de los políticos monárquicos se hagan solidarios en actos públicos con esa actitud. Y aun cuando sea cierto que la Asamblea se limite a funciones exclusivas de carácter consultivo, tiene la evidente significación de la ruptura del Rey con el último nexo de la constitución monárquica.

Romanones a la vez ha dejado entrever el temor de que se difundan los ideales republicanos, adormecidos y disgregados en la actualidad. Anuncia que prepara un libro sobre política española.

PARA CELEBRAR EL TRECE DE SEPTIEMBRE

Madrid, septiembre 9, (Informaciones). — La prensa de Jaén adicta al Directorio pide que el próximo día trece se telegrafíe en nombre de todos los ayuntamientos de España al marqués de Estella por el éxito que ha tenido su golpe militar, cuyo aniversario se celebra dicho día.

Por su parte, en cambio, dice "El Liberal" de esta corte, que el día 13 del actual debe publicarse en forma de esquela mortuoria el decreto de constitución de la Asamblea como demostración que ha muerto en España el espíritu de libertad y democracia.

COVADONGA, Y EL DIA DE LA PATRIA

Se han conmemorado en Covadonga el hecho más grandioso que registran los anales de la Historia y que trajo en pos de sí el resurgir de España: la batalla de Pelayo, que los historiadores narran en la siguiente forma:

Era el día 1o. de agosto del año 718. A la vista de Covadonga llegan los ciento ochenta mil moros (en esto del número no hay ecuanimidad entre los historiadores) mandados por Alkamák. Este ordena desplegar las tiendas y armarlas aparatosamente para sembrar pánico entre los escasos y afligidos cristianos, y dice Morales que, arrimado a la peña, sitio en que hoy ocupa la antigua iglesia, fué donde más tiendas instalaron. Como los moros no cabían en Covadonga desplegáronse los sobrantes por los montes de enfrente. El estruendo de las trompetas, cajas y también anuncian la orden de combate.

Este asombroso acontecimiento se conmemoró en Covadonga, decimos, con solemne función religiosa consistente en misa solemne, Te-Deum y sermón alusivo al acto el día 1o. de agosto y se viene conmemorando todos los años según ordenó el obispo señor Martínez Vigil en los nuevos estatutos que dió el Cabildo de la Real Colegiata al consagradas la Basílica. En las consistoriales de esta ciudad de Cangas de Onís, ex-corte de los reyes Pelayo y Alfonso 1o. en la que el primero reunió a sus vasallos y con ellos se dirigió a Covadonga para librar la batalla, tremoló la enseña de la Patria.

Con este motivo nos sugiere la idea de hablar algo, aunque ya lo hemos hecho en otra ocasión, de la fiesta nacional, o "Día de la Patria" que ahora se solicita para glorificar esta hazaña.

Poco ha, el concejal de este Ayuntamiento Don Atilano Cuesta Sánchez, presentó una moción proponiendo el acuerdo de solicitar para la Virgen de Covadonga los honores de Capitán General, que fué aprobada por unanimidad.

El entusiasmo por tan hermosa idea cundió y vibra por todas partes, adhiriéndose a esta petición, últimamente y por separado, el Cabildo de Covadonga y algunas personalidades, y el Cabildo se extendió en la petición que al Rey hizo, en la siguiente forma: "que para homenaje de gratitud a la Virgen, en la que está el alma del pueblo español, ordene al Excmo. señor Ministro de la Guerra que decrete la concesión a su veneranda imagen los honores de Capitán General y que por el Gobierno se declare fiesta nacional con el nombre de "Día de la Patria" el día ocho de septiembre, fecha clásica de su fiesta". A esta solicitud unieron sus firmas, al parecer, los señores Obispo de la Diócesis y Gobernador Civil.

Con la venia y respeto debidos, séanos permitido recordar a dichas autoridades y a sus asesores, que la fecha de la bien titulada "fiesta clásica" ocho de septiembre—nada tiene que ver con la de 1o. de agosto, ni nada conmemora, como después diremos, si bien la "fiesaa clásica' es emergente de la otra gloriosa, por lo que al 1o. de agosto corresponde la fiesta nacional, puesto que la Nación salió de su letargo a partir de ese día.

Estos errores (si errores son) de fechas, hechos y acontecimientos, ya han sido notados al organizarse por el Gobierno las fiestas del XII Centenario de la gran epopeya; pues en los sendos y patrióticos discursos pronunciados en el Senado por los señores Marqués de Villaviciosa de Asturias, don José Parres Sobrino, conde de Romanones, don Rafael María de Labra y otros, se abogaba por que se festejara "el día ocho de septiembre de 1918, a que corresponde (esto lo subrayamos ahora) el XII Centenario del alzamiento y victoria de Pelayo" Así se expresaron.

Según los cómputos más seguros y el asegurar de los cronistas entre ellos árabes, según la tradición y según el sabio Obispo Fr. Ramón Martínez Vifil, que lo mandó festejar en la Basílica, repetimos, y seguiremos repitiendo que la "batalla de Covadonga aconteció el día 1o. de agosto del año 718 y no el ocho de septiembre, ni menos el 9, verdadera Virgen de Covadonga, como explicaremos, aunque estas dos últimas fechas son planetas secundarios que giran en torno de aquel primario 1o. de agosto.

La "clásica" del ocho de septiembre nada o poco conmemora, ni, por tanto, nada tiene que ver con la de 1o. de agosto. Como en el precitado día celebra la Iglesia la Natividad de la Virgen, antes fiesta de precepto, sin duda ese día se destinó para celebrar la "fiesta clásica" y procurar la numerosa concurrencia, como tal día de precepto, y por haberse dedicado un altar a la Natividad, como Cuadrado explica en la siguiente forma: "En documento fechado en 31 de octubre del año 740 y firmado por los dos reales consortes (Alfonso 1o: el Católico, yerno de Pelayo y Ermesinda), tres obispos, dos abades y algunos caballeros, refiere el rey que habiendo edificado con su esposa la iglesia de Santa María de 'Covadonga, en Asturias, y trasladado a ella la imagen de la Virgen de Monte Sacro, hizo consagrar el templo por doce obispos y otros tantos abades, con asistencia de sus nobles y cortesanos, por encargo de su suegro el valerosísimo príncipe Don Pelayo que con el auxilio de Dios y de la Virgen, venció en la misma Cueva a 50.000 moros el día 1o. de agosto de la era 756 (718 de C) Añade haber puesto allí colegio de doce monges bajo la regla de San Benito y construído tres altares, uno a la "Natividad de la Virgen".

Acaso de este altar venga la "fiesta clásica' del ocho de septiembre. Es más: la fiesta de la Virgen de Covadonga, o de la Cueva o de las Batallas, en que se conmemora su intercesión en la batalla con misa pontifical y sermón en la Cueva, es decir, la verdadera Virgen de Covadonga, "es el día 3 de septiembre" y tiene propio rezo litúrgico como independientemente lo tiene la Natividad.

Por el glorioso acontecimiento en Covadonga el día 1o. de agosto del año 718, coronado con la segunda batalla que Pelayo dió a los sarracenos que de allí pudieron huir; en Santa Cruz de Cangas, y que irradió a toda la nación, España salió de su desmayo, se hizo grande y poderosa, convirtiéndose en descubridora de mundos y dominadora de naciones y bien estaría, por tanto que ese día—y no otro—se declarara fiesta nacional, o "Día de la Patria", aunque siguiendo la senda del Santo Padre en cuanto a no perturbar el trabajo suprimiendo para ello como suprimió, fiestas de precepto, como se perturbaría en los destinos del Estado español, con la nueva fiesta nacional mucho mejor, más fácil y asequible sería gestionar la fiesta concejil en Congas y Onís cuna de la Reconquista, para que ésta la celebre e nnombre y representación de España entera.

Cangas de Onís agosto de 1927.

Fernando F. ROSITE.

IMPORTANTE PROYECTO SOBRE LOS EMIGRANTES, DE LA DIRECCION GENERAL DE ACCION SOCIAL Y AGRARIA HISPANA

Propondrá al Gobierno que no se permita la salida de ningún emigrante que no tenga un contrato firmado por un patrono conocido, de cualquier nacionalidad, en el país de destino

MADRID, septiembre 9. (U.P.)—Entre las medidas que adoptará el Gobierno español para encauzar la emigración española, figura una de la mayor importancia, que ha trascendido hasta nosotros especialmente por conducto de la mayor autoridad.

La Dirección General de Acción Social y Agraria, a cuyo cargo se ha sometido hace pocos días el Departamento de Emigración, propondrá al Gobierno que en adelante pueda salir de las fronteras nacionales ningún trabajador español sin poseer un contrato de trabajo con un patrono conocido, de cualquiera nacionalidad, en el país a donde se proponga ir, o sin exhibir un documento de llamada firmado por parientes hasta el tercer grado en el cual se justifique cumplidamente la causa de la marcha del trabajador.

Por "trabajador" se entenderá todo emigrante sano y apto para las labores mecánicas y agrícolas que además esté dentro de la edad y condiciones que para tales casos se requieren en España y en los países de emigración, no importando para la aplicación de aquellas condiciones, si las aprueba el Gobierno, que el emigrante no haya trabajado nunca anteriormente.

Naturalmente, si funciona la Asamblea Nacional, como se da por seguro, la Dirección de Acción Social y Agraria solicitará del Gobierno que se consulte en este particular a la referida Asamblea.

Aeródromo y lonja pesquera en el puerto franco gaditano

El fondo psicológico de España en Hispano América

MADRID, septiembre 9. — (UP). — El profesor Olariaga ha recogido en la Argentina la impresión de que allí se habla de España con respeto. Lo expone en un artículo que publica "El Sol", consignando muchas concausas, que contribuían a realizar una labor de españolización de América, que, en el siglo XIX contemplaron con indiferencia los elementos directores de España.

Entonces, América perdió el sentido histórico español, y España ha perdido el sentido del destino de la raza, desperdigada en gran parte de América. Diferentes motivos, incluso la fatalidad, hicieron que Hispano-América rompiera su solidaridad consciente y reflexiva con la civilización hispánica. Pero, América quedaba en el fondo sentimental psicológico creado por España.

Hace varios años, los intelectuales españoles comenzaron a despertar simpatía entre los espíritus selectores de la Argentina. Desde entonces, se ha acentuado el respeto hacia España, que ha incrementado poderosamente la laudable obra de la Institución Cultural Española de Buenos Aires.

LLEGO A VIGO EL PRIMER AVION DESTINADO A LA LINEA DE VIAJEROS ENTRE MADRID, GALICIA Y PORTUGAL

Con esta nueva línea son ya cuatro las que, con fines comerciales están establecidas en toda España, pues desde hace tiempo vienen funcionando otras tres con la mayor normalidad y pleno éxito

GESTIONES EN PRO DEL FERROCARRIL CENTRAL GALLEGO

VIGO, sep. 9. (UP) Procedente de Madrid ha llegado hoy a esta ciudad a las 11.20, el primer avión destinado a la línea de viajeros que se establecerá entre Madrid Galicia, Oporto y Lisboa. En Galicia en Vigo y la Coruña.

El viaje de hoy ha sido un ensayo y tenido completo éxito, aterrizando felizmente el avión en la playa de Panjón.

Con esta línea son cuatro las comerciales aéreas que existen en España donde, desde hace tiempo, vienen funcionado otras tres con la mayor regularidad.

LAS BODAS DE ORO DE LA COMPAÑIA DE JESUS EN VERUELA

ZARAGOZA, sep. 9. (UP) En el monasterio de Veruela se ha celebrado una función conmemorativa del quincuagésimo aniversario del establecimiento de la ínclita Compañía de Jesús, con asistencia de varios obispos.

El colegio que es de una grandeza imponente y de estupendas proporciones arquitectónicas, contiene numerosas joyas artísticas de gran valor, especialmente del período de transición entre las artes románica y gótica.

Guarda además los restos de muchos grandes de Aragón y era antaño un monasterio.

ORFEONES GALLEGOS EN COMPETENCIA

VIGO, sep. 9. (UP) Al concurso de orfeones de Ribadavia han concurrido los de Vigo, Coruña, Arnoya y Orense. Obtuvo el primer premio el Orfeón de Arnoya y el segundo el de Orense No. 3.

El Orfeón Gallego ha dado un concierto en la plaza de toros de Albacete siendo ovacionadísimo.

EL FERROCARRIL CENTRAL GALLEGO

PONTEVEDRA, sep. 9. (UP) Las autoridades provinciales han sido invitadas por la Cámara de Comercio de Lugo a cooperar en las gestiones para la pronta construcción del Ferrocarril Central Gallego.

LA EXPOSICION DE SEVILLA

MADRID, sep. 9. (Informaciones) Comunican de París que el Ministro de Relaciones Exteriores de Francia recibió en audiencia particular al señor Cruz Conde, Gobernador de Sevilla y Comisario Regio de la Exposición Hispano-Americana. En dicha entrevista se trató de la excursión que prepara Francia para la futura Exposición en Sevilla que ha de componerse de más de siete mil franceses. El señor Cruz Conde dice el mensaje que salió para Londres.

PRIMO DE RIVERA VISITO EL SANTUARIO DE ARANZAZU

SAN SEBASTIAN, sep. 9. (UP)—El marqués de Estella ha regresado del santuario de Aranzazu, asistiendo por la noche con los Reyes el cuerpo diplomático y la aristocracia al baile de la Cruz Roja celebrado en el Club Naútico.

Mañana se espera al general Primo de Rivera en Marquina, Vizcaya, donde asistirá a la bendición de la bandera de los Somatenes almorzando luego en la casa de los condes de Montalvo.

Por la noche saldrá para Valdecilla, para visitar a Don Ramón Pelayo, con quien pasará el domingo.

TAMPOCO VOLO AYER EL CAPITAN COURTNEY DESDE LA CORUÑA

CORUÑA sep. 9. (AP) El capitán Courtney aplazó hoy el vuelo hasta las Azores a causa de haber recibido un telegrama, anunciando un ciclón sobre aquellas islas.

El capitán Courtney ha declarado que lamenta el retraso que ha sufrido, el cuel perturba todos sus proyectos.

El hidroplano se encontraba dispuesto esta mañana para zarpar.

El Instituto Meteorológico de Madrid dice que ha comunicado al aviador inglés Courtney en la Coruña cuantos datos se han recibido acerca del estado del tiempo en todo el Atlántico. Pero los datos no son completos, no se puede predecir cuándo será posible que Courtney reanude el vuelo.

PRIMO DE RIVERA MARINO HONORARIO DE NORTE-AMERICA

SAN SEBASTIAN, sep. 9. (Prensa Aliada) El embajador norteamericano Mr. Hammond ha entregado al jefe del Gobierno español el nombramiento de miembro honorario de la Armada de los Estados Unidos que le discernió en nombre del Gobierno de Washington el almirante Burrage el día que Primo de Rivera visitó el crucero "Detroit" en Santander.

PARA LA CIUDAD UNIVERSITARIA

MADRID, sep. 9. (Prensa Aliada) La provincia de Madrid ha contribuido con 33.000 pesetas al fondo de construcción de la Ciudad Universitaria en la Moncloa.

ESTADO DEL TIEMPO EN ESPAÑA

MADRID, sep. 9. (AP) El Observatorio Meteorológico anuncia buen tiempo. La temperatura máxima fué de 35 grados en Córdoba y la mínima de 8 en Leon y Vitoria. La máxima y la mínima en Madrid fueron 26 y 15 grados respectivamente.

HOY ASCENDERA EL GLOBO ESPAÑOL "HISPANIA"

Los pilotos de los globos de las ocho naciones competidoras, invitados a almorzar por Ford

GRANDES GLOBOS ESFERICOS 4 COMPETIRAN HOY CON 4 EL "HISPANIA", EN DETROIT.

DETROIT Sep. 9.—(AP).—Quince grandes balones de seda, cada uno con capacidad para 80,000 pies cúbicos de gas, estaban extendidos hoy en una esquina del puerto aéreo de Ford, esperando el momento de ser inflados a las tres de la tarde de mañana. Los balosnes competirán en la décima-sexta carrera internacional, por el trofeo Gordon Bennett.

El balón español "Hispania", tripulado por los comandantes Enrique Maldónado y Benito Molas, tiene el primer puesto en la fila y será el primero que ascienda antes que los demás, a las cuatro de la tarde. Los otros lo harán con intervalos de cinco minutos en el orden que sus pilotos obtuvieron en el sorteo.

FORD INVITA A LOS PILOTOS DE LOS GLOBOS ESFERICOS

Detroit, Sep. 9.—(UP).—Los pilotos de aerostatos esféricos de las ocho naciones que competirán mañana en el torneo por la copa de Gordon Bennett, fueron hoy invitados de un almuerzo por Henry Ford. Las naciones representadas en el certamen son España, Italia, Francia, Inglaterra, Bélgica, Alemania, Estados Unidos y Suiza.

Anoche, en una comida, los pilotos y sus auxiliares, adoptaron la resolución de solicitar la limitación de los vuelos trasatlánticos a dirigibles o buques aéreos grandes que dispongan del equipo suficiente y necesario.

"Los aeroplanos—dice el acuerdo—son fundamentalmente para el servicio sobre la tierra y no adaptables, por ahora, para el servicio comercial trans-oceánico".

Entusiastas de la aerostación, autoridades, comerciantes y representaciones de naciones extranjeras, presenciarán mañana por la tarde el inicio del torneo.

LA ZONA QUE CON ESTE FIN DONARA EL GOBIERNO, ESTA CERCA DE MATAGORDA Y ABARCA EN TOTAL 5,000 HECTAREAS

La Junta provincial agraria de Jaén aprobó el proyecto de creación de cincuenta campos de experimentación, dedicados 24 a olivares, seis a fábricas de aceite y ocho a horticultura

EL CARDENAL ILLUNDAIN A LA SILLA PRIMADA DE TOLEDO

El Rey ha nombrado Gentil-Hombre de Cámara al teniente coronel Fernández Mulero, jefe de la escuadrilla de aviación de Melilla, herido por los moros durante los bombardeos

CADIZ, septiembre 9 (A. P.)—En breve concederá el Gobierno a Cádiz una gran zona para el puerto franco, donde podrán depositarse las mercancías que vengan del extranjero. En la referida zona se establecerán industrias, y sus productos se volverán a expedir al extranjero sin el pago de derechos aduaneros, que únicamente abonarán los productos que entren al consumo español.

La zona estará situada en la parte sur de Cádiz, cerca de Matagorda, abarcando una totalidad de 5,000 hectáreas. Se construirán algunos diques para defenderla contra el mar y tendrá un aeropuerto y un puerto pesquero.

LOS BILLETES DEL BANCO DE ESPAÑA

MADRID, septiembre 9 (A. P.)—El periódico "El Debate" se ocupa ampliamente de las ventajas que reportaría al país la fabricación de los billetes del Banco de España en la Casa de la Moneda de Madrid. Cree que tales billetes tendrían mayores condiciones de seguridad y garantía, que haciéndose fuera de España, como actualmente.

EL CARDENAL ILUNDAIN IRA A LA SILLA PRIMADA DE TOLEDO

MADRID, sept. 9 (U. P.)—La candidatura más probable para la sede primada de España es la del actual Cardenal de Sevilla, monseñor Ilundain, según anticipamos hace veinte días.

A FLOTE UN BUQUE INGLES EN ALMERIA

ALMERIA, sept. 9 (U. P.)—Se ha conseguido poner a flote al vapor inglés "Parkhill".

GENERAL FALLECIDO

ALICANTE, sept. 9 (U. P.)—Ha fallecido el general don César Sotes.

50 CAMPOS DE EXPERIMENTACION EN JAEN

JAEN, sept. 9 (U. P.)—La Junta Provincial Agraria ha aprobado el proyecto de creación de cincuenta campos de experimentación, dedicados veinticuatro de ellos a olivares, seis a fábricas de aceite, nueve a cereales, y ocho a horticultura.

En cada campo se colocará una columna luminosa, que anunciará diariamente las labores que se efectúan y los resultados que se obtengan.

En Ubeda se establecerá una escuela de capataces podadores y maestros de molino.

3,000 OBREROS SIN TRABAJO EN PEÑARROYA

CORDOBA, sept. 9 (U. P.)—Aumenta la crisis en la cuenca minera de Peñarroya, donde existen tres mil obreros parados.

TAMBIEN HAY PARO EN LAS MINAS DE MAZARRON

MADRID, sept. 9 (U. P.)—En Mazarrón los obreros de la mina de Fuensanta de San Pedro, se niegan a ingresar en el sindicato. Además, despedidos por la situación angustiosa, hay 500 fundidores parados.

UN HEROE DE LA AVIACION GENTILHOMBRE DEL REY

SAN SEBASTIAN, sept. 9 (U. P.)—El Rey Alfonso ha nombrado gentilhombre de cámara al teniente coronel Fernández Mulero, jefe de la escuadrilla de aviación de Melilla, que fué herido por los moros durante los bombardeos y se halla convaleciente. El Rey lo ha elogiado efusivamente.

DIVULGANDO LA OBRA DE GOYA

MADRID, sept. 9 (U. P.)—El periódico "A B C" propone que, con ocasión de la celebración del centenario de Goya, en abril próximo, los críticos y escritores nacionales escriban artículos y opúsculos ilustrados con fotografías de motivos goyescos, al objeto de divulgar en los círculos artísticos del mundo entero las obras del gran genio español de la pintura.

LAS REGATAS TRAINERAS DE SAN SEBASTIAN

SAN SEBASTIAN, sept. 9 (U. P.)—Se ha cerrado la inscripción para las regatas traineras de los puertos vascos, que se celebrarán el domingo próximo, participando embarcaciones de San Sebastián, Pasajes de San Pedro y San Juan, Fuenterrabía, Santurce y Ciervana.

Se han cruzado numerosas apuestas.

El Ayuntamiento de San Sebastián concede un primer premio de 12.000 pesetas, un segundo de 10.000 y un tercero de 5.000.

TERMINAN LAS REGATAS DE BALANDROS INTERNACIONALES EN SAN SEBASTIAN

SAN SEBASTIAN, sept. 9 (U. P.)—Han terminado las regatas internacionales de balandros.

En las divisiones de diez metros ganó el balandro "Sogalinda" la copa donada por el infante Don Carlos, tripulándole el conde Zubiria. La de ocho metros pendiente se disputaron los balandros "Hispania" y "Cantabria", las copas donadas por el duque de Tarifa y el conde de los Andes, quedando en sexto lugar el argentino "Cupidón". Los dos primeros yates son propiedad del Rey Alfonso.

La de seis metros la ganó "Jorge Juan", obteniendo la copa del Rey. Lo tripulaban Silvela y el conde la Romilla. En segundo lugar quedó "Orintzi", que ganó la copa del Gobernador. Lo tripulaba Londaiz.

La de 6 1-2 metros la ganó "Shardona", que obtuvo la copa de la Infanta Cristina. Lo tripulaba Elosegui.

El Club Náutico obsequió con un almuerzo a los balandristas nacionales y extranjeros.

UNA INTERESANTE VISITA AL MUSEO DE LA ARTILLERIA

El salón de Reinos. — La sala árabe, la de los recuerdos históricos. Máximas cpránicas

Madrid, Septiembre 6 (U. P.) — No cabe en el corto espacio dedicado a estas crónicas cablegráficas de información española ni siquiera la mera enumeración de todo lo interesante que encierra el Museo de Artillería, recientemente vuelto a abrir al público después de cinco años que ha estado cerrado para realizar obras de reforma y colocar debidamente valiosas colecciones últimamente recibidas. Afortunadamente, hemos dado anteriormente a conocer varios detalles del Museo y ahora nos toca solamente ampliar la información.

Este Museo hállase situado, como se sabe, en una de las salas, la más importante, del desaparecido Palacio Real del Buen Retiro. Aun se conserva el Salón de Reinos con su auténtico y riquísimo artesonado, que ha logrado salvarse gracias a la pericia y cuidado del arquitecto encargado de las obras, don Rafael Ripollés, que puso toda su competencia y todo su amor propio profesional en la conservación de aquella obra de arte, que de otra manera hubiera desaparecido.

La sala árabe, habilitada en el piso principal, es sin duda, la parte más sugestiva del edificio, resulta una afortunadísima reproducción del Salón de Justicia de la Alhambra de Granada y en sus paredes, repletas de oro y policromías, pueden leer los entendidos las máximas coránicas: "Sólo Dios es vencedor", "Sólo Dios es grande".

En el centro y en una bellísima vitrina se encuentran las ropas y armas que el último Rey moro, Boadil, llevaba en la célebre batalla de Loja y la espada que su suegro Aliatar perdió con la vida en el mismo sangriento combate. A derecha e izquierda de la vitrina están colocadas las alabardas de todos los reyes de España del siglo XIX, incluso la de José Bonaparte. Sabido es, que la tradición, la costumbre y el protocolo hace variar la forma de las alabardas que usan los guardianes de los Monarcas, desde el tiempo del emperador Carlos I. Las que actualmente tiene el cuerpo de alabarderos fué dibujada por el propio Alfonso XIII.

Colocados en distintos sitios del Museo pueden verse cuadros, algunos de bastante mérito, representando hechos gloriosos para la artillería española y bustos de artilleros que murieron por la patria.

En lugar preferente se encuentra el busto del teniente Diego Flomenta que en 1921 se dejó morir de hambre en el cautiverio en Marruecos por negarse a disparar contra las posiciones españolas, los cañones que los moros habían quitado a los franceses.

La colección de armas portátiles es maravillosa, desde las más antiguas hasta las automáticas; desde los arcabuces del siglo XV, entre los que figuran algunas que pertenecieron a Hernán Cortés, hasta el moderno fusil de repetición, pasando por el de chispa y por el trabuco. En sables, espadas, puñales y lanzas hay una verdadera riqueza tanto por su variedad como por su valor intrinseco e histórico.

La Sala de recuerdos históricos es de un interés emocionante para el visitante español: banderas que ondearon en las posesiones españolas de Ultramar; armas indígenas de las hoy naciones hispano americanas independientes, cuando formaban parte de la corona de Castilla; la tienda de campaña de Carlos I bordada por las damas de Granada; la mesa donde los generales Maroto y Espartero firmaron la terminación de la guerra carlista; la pluma que utilizó Muley-el-Azzad en la guerra del año 1870; toda la historia de España, en suma, que desfila ante los ojos del visitante.

M.E.C.D. 2016