SECCION 1ª

EL TIEMPO
ESTADO DEL TIEMPO
LA NOTA DEL OBSERVATORIO
VEASE EN ESTA PAGINA

DIARIO DE LA MARINA

EDICION DE LA MAÑANA
INFORMACION CABLEGRAFICA MUNDIAL
POR NUESTROS HILOS DIRECTOS

SECCION 1ª

AÑO XCV.—NUM. 249. El periódico más antiguo de Cuba. LA HABANA, MIERCOLES 7 DE SEPTIEMBRE DE 1927.—SANTOS ADRIANO III, PAPA, CLODOALDO Y REGINA Acogido a la Franquicia Postal 30 PAGINAS.—5 CENTAVOS

EL NUEVO PRESIDENTE DEL AYUNTAMIENTO VISITO AYER AL ALCALDE DOCTOR GOMEZ

Se sabe la cantidad exacta del desfalco realizado en Regla

El tesorero de aquel ayuntamiento se alzó con la cantidad de 13 mil novecientos pesos

Por el informe que en la mañana de ayer rindió el inspector de la Secretaría de Gobernación señor Romay, ha podido determinarse ya la ascendencia del desfalco realizado en el Ayuntamiento de Regla por el tesorero Israel López García. El señor Romay que hizo las investigaciones pertinentes y abrió la caja del Municipio mencionado haciendo un arqueo de la misma, afirma que se han llevado trece mil novecientos pesos.

En vista del informe del inspector Romay y de que Israel López García se encuentra prófugo, se ha retirado en el día de ayer la orden de detención a todos los Cuerpos de Policía. Parece confirmarse la versión existente desde los primeros momentos, de que el citado funcionario ha evadido la acción de la justicia, fugándose del territorio nacional.

Cambiaron frases prometedoras de armonía, en bien de los intereses municipales

DISCURSOS CRUZADOS

Espero que V. y yo gobernaremos la ciudad con decencia y honradez dijo el doctor Miguel M. Gómez

El Presidente de la Cámara Municipal, Sr. José Izquierdo, desde hora muy temprana de la mañana ocupó su despacho, recibiendo la visita de numerosos amigos y correligionarios que desearon felicitarlo por su designación para el más alto cargo en el Cuerpo legislativo municipal.

Después el Sr. Izquierdo, acompañado de varios concejales, se dirigió a la Alcaldía para saludar al Alcalde Dr. Miguel Mariano Gómez, en su despacho.

Con el Sr. Izquierdo iban los concejales José Castillo, Emeterio Zorrilla, Ramón Crusellas, Rafael Sánchez y Hernández, Carlos Machado y Mena, Juan Manuel Alvarez Builas, Camilo Marín, Ruy de Lugo Viña, Celedonio García, Carlos Frayle, Juan Antonio Vistuer, Andrés Avelino Orta, Miguel Loret, Juan

(Continúa en la pág. DOCE)

Un vecino de Los Arabos fué hallado cruzado a balazos

Apareció el cadáver en la finca "Cayo Boniato" de San Pedro de Mayabón, ignorándose lo ocurrido

Según se ha participado a la Secretaría de Gobernación, en la finca Cayo Boniato, de San Pedro de Mayabón, en Los Arabos, ha sido encontrado muerto uno de los vecinos que se nombraba Julio Hernández. El cuerpo de este pobre hombre estaba cruzado de varios balazos, en forma que hace suponer que ha sido víctima de un crimen, cuyos móviles y autores se desconocen.

SEIS PENADOS SE FUGARON DEL PRESIDIO

Abalanzándose sobre los guardias que los custodiaban los ataron y les llevaron el armamento

NO LES DARAN CUARTEL

Se cree que los fugados no hallen modo de salir de la isla a causa de la persecución que se les hace

En las primeras horas de la mañana de ayer se recibió en la Secretaría de Gobernación el radiograma de la Jefatura del Presidio Modelo, en Isla de Pinos, advirtiendo la fuga de seis presidiarios que cumplían allí condena, realizando a la vez las obras de construcción del nuevo penal.

Según se dice en dicho despacho, la evasión se realizó en momentos en que un grupo de penados había sido llevado por dos custodios a un lugar apartado de las obras para requisar algunos materiales, en cuyos momentos los seis hombres que indudablemente estaban de acuerdo para la ejecución de aquel plan, se abalanzaron sobre sus custodios, los tiraron al suelo, los ligaron fuertemente y se llevaron las armas que aquellos portaban, huyendo hacia el monte de la islita, de

(Continúa en la pág. DOCE)

SE ESTUDIA UNA LEY QUE AMPARE LOS DERECHOS DE LOS AZUCAREROS DE CUBA

"Es suicida vender el azúcar por debajo del costo de la producción", manifestaron el general Molinet y el ingeniero Rafael Sánchez Aballí, miembros de la Comisión de azúcar

INTERESANTE ENTREVISTA EFECTUADA AYER EN PALACIO

Puntos principales que abarcará la ley de defensa del azúcar. Asegúrase que serán enviados a Europa, Sto. Domingo y otros lugares comisionados especiales para tratar asuntos azucareros

En la mañana de ayer, después de entrevistarse con el señor Presidente de la República el general Molinet y el ingeniero Rafael Sánchez Aballí, distinguidos miembros de la Comisión de Azúcar, hicieron las siguientes declaraciones a los reporters encargados de la información de Palacio:

"El Gobierno, en vista de la crisis azucarera que atravesamos, viene desde hace tiempo madurando un proyecto para favorecer dicha industria, asesorado de algunas personas conocedoras de esa materia habiendo llegado a la conclusión de que es suicida vender el azúcar por debajo del costo de producción y procura, por lo tanto, encontrar las medidas oportunas para que el azúcar, en lo futuro, no solamente cubra el costo de producción, sino que deje alguna legítima utilidad sin

(Continúa en la pág. DOCE)

La corbeta "General Baquedano" abonó los derechos de practicaje

La secretaría de Estado pide que se le devuelvan y si no lo consigue los abonará ella

La Secretaría de Estado ha intervenido, nuevamente, teniendo en cuenta el destino de sus funciones de carácter internacional, en otro incidente provocado por subalternos de la Aduana con representantes de naciones extranjeras en nuestro país.

No hace mucho todavía se produjeron diferencias lamentables con el Embajador de Méjico en la oportunidad de embarcarse para su país. Más tarde ocurrió algo semejante con un funcionario de la Embajada de España, lo que dió origen a la intervención de la Secretaría de Hacienda y del Administrador de la Aduana, que se vieron en el caso de aclarar determinados puntos y fijar otros para evitar la repetición de incidentes semejantes.

Ahora se trata de la corbeta de guerra General Baquedano, embajadora comercial y espiritual de Chile ante sus hermanas las naciones de América.

Sin tener en cuenta, acaso por

(Continúa en la pág. DOCE)

PRORROGA DE 15 DIAS PARA PAGAR LAS INFRACCIONES DEL 1 Y MEDIO POR CIENTO

Esta prórroga se refiere al pago con la bonificación de un ochenta por ciento

LIQUIDACION BANCARIA

Almacenistas e importadores que vendan al detalle deben pagar el uno y medio por ciento

En la entrevista que celebramos ayer con el Secretario de Hacienda, éste declaró, con respecto a la interpretación o alcance de su último decreto relacionado con la cobranza del impuesto del uno y medio por ciento a los almacenistas importadores, que éstos, al igual que los importadores que venden al de-

(Continúa en la pág. DOCE)

Supuesto asesinato de un anciano en el pueblo de Bolondrón

Apareció ahorcado hace días y en los primeros momentos se creyó que se había suicidado

Por telegrama que se recibió en la mañana de ayer en la Secretaría de Gobernación, el Alcalde de Bolondrón anuncia que la policía de aquel Término está realizando las investigaciones más acuciosas para averiguar cuáles fueron los caracteres de la muerte del anciano de ochenta años llamado Jacinto Jorrín, que apareció ahorcado hace unos cuantos días. En los primeros momentos se creyó que se trataba de un suicidio, pero los detalles de esta muerte y las afirmaciones recogidas por los vecinos y algunos antecedentes hacen suponer que se trata de un crimen y que la muerte del anciano octogenario beneficiaba a algunas personas que tenían interés en suprimirlo y efectivamente realizaron el crimen.

Cuba triunfa en el Congreso antirrábico que se celebró en el Instituto "Pasteur" en Paris

El general Machado ha prometido una visita a la Bolsa

Voto de confianza a la Junta sindical a fin de hacer los preparativos para la visita

La Junta Sindical y de Gobierno de la Bolsa de la Habana, celebró con muy nutrido quorum una sesión extraordinaria en la tarde de ayer, a fin de tomar los acuerdos oportunos para el recibimiento que se ha de hacer al Honorable Presidente de la República, General Gerardo Machado, en la visita que ha ofrecido hacer a la Bolsa de la Habana.

Se acordó dar un amplio voto de confianza a la mesa de la Junta Sindical, para que ésta lleve a cabo todos los preparativos que tiendan a dar al acto de la visita del General Machado a la Bolsa, la mayor brillantez.

La visita del General Machado aun no se sabe qué día tendrá lugar, y oportunamente se hará público.

Cincuenta y ocho delegados de 25 naciones celebraron las medidas adoptadas en Cuba

EL DOCTOR LORENZO

Es el Director del Instituto antirrábico de Santa Clara y fué representando a Cuba

El Dr. Ramón Lorenzo, director del Instituto Antirrábico de Santa Clara fué designado por el Primer Magistrado de la Nación como Delegado de Cuba al Primer Congreso Internacional de Rabia que, convocado por la Sociedad de Naciones se celebró en el Instituto Pasteur de París en el mes de abril próximo pasado. A este Congreso concurrieron 58 delegados representando a 25 naciones, siendo las únicas repúblicas de habla española invitadas las de Colombia y Cuba. El doctor Lorenzo, que acaba de regresar de Europa, ha elevado un extenso informe acerca del resultado de su cometido.

El doctor Fernández, después de leer el minucioso informe rendido por el eminente médico cubano, que

(Continúa en la pág. DOCE)

Un supuesto crimen que fué realizado en el monte Barreto

Se trata de un polaco al que un compatriota y un americano trataban de embarcar

Hace días el Jefe de la Policía Judicial, tuvo noticias de que un individuo de nacionalidad polaca, apellidado Durtro, que reside en la casa San Isidro número 37, había sido llevado por un paisano suyo, nombrado Jarro Semperger, de igual vecindad, a los montes de "Barreto", en María-

(Continúa en la pág. DOCE)

Otros 3 extranjeros serán expulsados de Cuba por indeseables

Son los organizadores de la agencia de embarco de emigrantes a los E. Unidos

En la mañana de ayer quedaron firmados los decretos por los cuales se ordena la expulsión del territorio nacional de los ciudadanos Antonio José Prieto, español; María Zeschinka y Elías Chaluka, rusos, tachados de indeseables por los informes que respecto de ellos ha rendido en estos últimos días la Policía Secreta Nacional.

Estos tres individuos fueron los organizadores de la Agencia de contrabandistas que enviaba inmigran-

(Continúa en la pág. DOCE)

La obra de construcción del presidio modelo que se lleva a cabo en la Isla de Pinos, es verdaderamente grandiosa y digna de elogios

INDUDABLEMENTE SE TRATA DE UNO DE LOS ESFUERZOS MAS HERMOSOS DE ESTE GOBIERNO. — EL COMANDANTE ZAYAS MERECE APOYO Y ALIENTO PARA LLEVAR A TERMINO EL PRESIDIO MODELO, QUE SERA UN VERDADERO "MODELO"

La obra que con tantos obstáculos tropezó en su iniciación y que estuvo a punto de fracasar por causa de los recelos, de la mala voluntad de muchos y de las injustas oposiciones con que se encontró al empezar su camino, el plan—en fin—del Presidio Modelo, se está llevando a términos de realidad en Isla de Pinos con una celeridad y con un acierto extraordinarios, sobre todo si se tiene en cuenta lo exiguo de las cantidades consignadas para tan importante proyecto. El Comandante Zayas Bazán, que antes de emprender viaje a los Estados Unidos quiso inspeccionar los trabajos del Presidio Modelo, regresó muy satisfecho del estado en que se encuentran. Y aunque el DIARIO DE LA MARINA ha de dar cuenta más detallada de los mismos, queremos hoy recoger brevemente las impresiones del Secretario de Gobernación.

Pronto se llevará a cabo la inauguración de la primera galera—son ocho, como recordará el lector, las que forman el presidio—y con la galera se inaugurará, verdaderamente, toda la gran instalación de talleres que está surgiendo en aquella llanura donde antes no se advertía

(Continúa en la pág. DOCE)

El vapor "Barcelona" saldrá para Boston con carga de hierro

Sufrió graves averías durante el ciclón del 20 de octubre y fué vendido como hierro viejo

El vapor español "Barcelona", que perteneció primero a la Compañía de Pinillos y después a la Trasoceánica de Barcelona y que fué adqui-

(Continúa en la pág. DOCE)

NECESIDAD DE QUE SE PROCEDA A LA REFORMA DEL ACTUAL SISTEMA TRIBUTARIO DE LA REPUBLICA

Consideraciones sobre la resolución de la Secretaría de Hacienda que determina quiénes son los obligados a satisfacer el impuesto del 1 y medio por ciento.—Razonada exposición

La Asociación Nacional de Detallistas de Tejidos, Sedería y Joyería, ha dirigido al Secretario de Hacienda, la siguiente razonada exposición:

Habana, 3 de Septiembre de 1927.

Honorable señor Secretario de Hacienda.—Habana.

Señor:

La Asociación Nacional de Detallistas de Tejidos, Sedería y Joyería, con cuya presidencia se enaltece y honra el que suscribe, en sesión extraordinaria, celebrada el día primero del corriente, para conocer el Decreto o mejor dicho, Resolución de esa Secretaría de fecha 30 de Agosto de 1927 en el que se dispone sin lugar a duda quiénes son los obligados a satisfacer el impuesto del 1 y medio por ciento, creado por la Ley de Enero 27 de 1927, ha tomado el acuerdo de visitarle para hacer a usted personalmente, las siguientes consideraciones relacionadas con la Resolución de referencia.

Reconocida por esa Superioridad en el Primero y Sexto Considerandos de su Resolución, la falta de claridad de la Ley de Enero 27 y su

(Continúa en la pág. DOCE)

La flotilla japonesa esperada en nuestro puerto el viernes, 9

Los dos barcos de guerra de la escuadra del Japón permanecerán en la Habana hasta el día doce

El 9 del actual, próximamente, visitará el puerto de la Habana una flotilla japonesa compuesto por los cruceros "Iwata" y "Asama". Permanecerán, probablemente, entre nosotros, hasta el 12 del actual.

(Continúa en la pág. DOCE)

El departamento de Inmigración pasará nuevamente a ser una dependencia del de Sanidad

El Sr. Presidente de la República firmará en el día de hoy un decreto en ese sentido

NO SE SABE LA CAUSA

Atribúyese a que el jefe del Estado no estaba satisfecho de la marcha de aquel organismo

El señor Presidente de la República, a propuesta del señor Secretario de Sanidad y Beneficencia, firmará hoy un decreto por el que se dispone que el Departamento de Inmigración que desde 1915 dependía de la Secretaría de Hacienda, pase a ser de nuevo dependencia de la Secretaría de Sanidad.

El Artículo 161 de la Ley Orgánica del Poder Ejecutivo dice que el Departamento de Inmigración dependerá siempre de la Secretaría de Hacienda, pero el general José Miguel Gómez, como Presidente de la República y siendo Secretario de Sanidad y Beneficencia el doctor Manuel Varona Suárez, actual Senador por la provincia de la Habana, dispuso por medio de un Decreto, el número 92, de fecha 16 de enero del año 1911, que Inmigración pasara a Sanidad. Más tarde, el 14 de agosto del año de 1915, el general

(Continúa en la pág. DOCE)

Se ha aplazado hasta el día 9 del actual el viaje de Zayas Bazán

Los empleados de la Secretaría de Gobernación le preparan una cariñosa despedida

En lugar del día 8 será el 9 el día en que realice su viaje a los Estados Unidos el Secretairo de Gobernación, comandante Zayas Bazán, según ayer se anunció en su Departamento.

Con motivo del viaje del enérgico funcionario, los empleados de aquel Departamento le organizarán una entusiasta despedida.

Confortado con los auxilios de la Religión, Quintana Rochina afrontó valerosamente las angustiosas horas anteriores a la ejecución

Hasta los últimos momentos estuvo sostenido por la esperanza de obtener el indulto; pero al serle leída la terrible sentencia se conmovió, siendo víctima poco después de acceso nervioso

TODAS LAS PETICIONES DE INDULTO FUERON INFRUCTUOSAS

Hoy, cuando el DIARIO esté en manos del público o llegue a los hogares, a las siete de la mañana, se habrá cumplido en Santa Clara, en la cárcel de aquella ciudad, la sentencia de muerte que la Audiencia provincial impuso y que el Supremo confirmó después en Julio Quintana Rochina, el soldado que tras una existencia tormentosa de pasiones nefandas y de crímenes, paga con su vida los delitos realizados contra la honra, la propiedad y la vida ajenas.

EL PUBLICO RECUERDA SU CRIMEN...

La piedad que la sociedad concede en estos instantes a los reos

Continúa en la pág. VEINTICUATRO

Momento de entrar en la Capilla el reo Quintana Rochina, acompañado del Segundo Alcaide de la Cárcel de Santa Clara, Sr. Pedro González

El día 20 se hará el vuelo directo de Méjico a La Habana

Uno de los aviones "Farman" que piensa usarse para este vuelo cayó con los que lo tripulaban

CIUDAD MEXICO, sep. 6. (UP)-Un aeroplano Farman, del ejército mexicano uno de los aviones que los aviadores mexicanos proyectan utilizar en el vuelo sin escalas a la Habana, cayó ayer violentamente en el aerodromo de Valbuena.

El avión, que tripulaba el piloto comandante Fernando Proal, cayó de una altura menor de treinta metros, debido a trastornos en el motor. Resultaron ilesos el piloto, el general Palomera López y dos viajeros más.

El aeroplano del capitán Carranza, Coahuila, se espera emprenda el vuelo sin escalas a la Habana el 20 de septiembre.

UNA CIUDAD SUCIA denota falta de higiene y ahuyenta al forastero. No permita que esto suceda y procure hacer la mayor propaganda entre sus conciudadanos para que nuestras calles estén siempre limpias, a fin de que los extranjeros se admiren de nuestra cultura ciudadana y se deleiten al transitar por nuestras calles.

ESTADO DEL TIEMPO

CASA BLANCA, sept. 6.—DIARIO, Habana.—Estado del tiempo martes siete mañana Golfo de México buen tiempo barómetro sobre la normal vientos del Nordeste a

Continúa en la pág. VEINTICUATRO

EN DOS TRENES ESPECIALES SALIERON HACIA EL SANTUARIO DEL COBRE LOS COMPONENTES DE LA PEREGRINACION

Los convoyes llevando a los peregrinos salieron de la Estación Terminal uno a las 6 y 53 minutos y otro a las 7,27. El señor Arzobispo de la Habana fué ovacionado a su llegada

Entre una estruendosa ovación de millares de personas que se encontraban congregados en la Estación Terminal, partió anoche hacia la ciudad de Santiago de Cuba, la Peregrinación Carmelitana al Cobre, compuesta de dos trenes especiales y llevando cuatrocientos setenta y

Continúa en la pág. VEINTICUATRO

El Excmo. y Rvmo. Arzobispo de la Habana, Monseñor Manuel Ruiz, en la plataforma del tren que conduce a Oriente la Peregrinación Carmelitana, organizada para visitar el Santuario de Nuestra Señora de la Caridad del Cobre, despidiéndose de sus feligreses habaneros en la Estación Terminal

Está en puerto el vapor famoso "Angelita", que es hoy el "Florida"

Es larga y curiosa la historia de este barco que se ha visto en muchos lios judiciales

Atracado a los muelles de la Havana Marine se encuentra el vapor de bandera panameña "Florida", barco que conduce un cargamento de plátanos y que arribó a nuestro puerto para ser reparado por haber sufrido averías en su casco.

Dado que el cargamento del "Florida" es de fácil descomposición, sus tripulantes se han mostrado da-

(Continúa en la pág. DOCE)

LA EDUCACION PRIMARIA HASTA EL ULTIMO BOHIO

NUEVA YORK, sep. 6. (Informaciones) En el Liceo Hispano-Americano y en la última conferencia dada en dicho centro por el pensador hispano-americano García Naranjo se afirmó que el gobierno cubano comenzará a desarrollar un vasto plan de enseñanza que lleve hasta el último bohío de aquella isla la educación primaria, agregando que el General Machado está dispuesto a reunir fondos por su propio esfuerzo para realizar este plan de enseñanza que será una de las mejores obras del período presidencial del actual jefe de aquella república.

SUSCRIPTORES

Para anuncios económicos en horas de oficina llame a los teléfonos M-4115 M-3378

Después de las cinco de la tarde y en días festivos llame al Teléfono A--3856

Para suscribirse llame al M-84-04

M.E.C.D. 2016

¡SALPULLIDO!

El tratamiento racional que aconsejan los médicos es refrescar la piel empapando las partes afectadas, tres o cuatro veces al día, con

LECHE DE MAGNESIA DE PHILLIPS

y limpiar interiormente el organismo tomando una cucharadita diaria hasta que haya mejoría.

¡COMPRE HOY MISMO UN FRASCO Y NO SUFRA MÁS!

LA MAYOR LIQUIDACION DE LA HABANA
LA CASA QUE MAS BARATO VENDE

ARTICULOS PARA CABALLEROS

Camisas Vichy Fantasía, de $2.00 a	$ 0.75
Idem Poplín finísimo, de $3.50 a	1.00
Pantalones Veranal Francés, de $5.00 a	2.50
Trajes de Gabardina, de $20.00 a	8.00
Idem Otoñal, de $25.00 a	10.00
Calzoncillos Crea lino Catalana, a	1.00

Constante realización en artículos para Señoras

Piezas de Opal finísimo, a	2.00
Idem idem por varas, a	0.15

Polvos, jabones, encajes a como quieran

Baticas seda pura para niñas a	1.50
Canastillas a	0.35

Trajecitos para niños, a todos precios

Háganos una visita de prueba

GRANDES ALMACENES

"LA CORONA"

Monte 247 al 253 entre Carmen y Figuras. — Teléfono A-2619.

VENTAS AL POR MAYOR Y AL DETALL

A TODOS LOS QUE PADECEN

de ESTREÑIMIENTO, MALAS DIGESTIONES CARGAZÓN de la LENGUA — ENTERITIS INFARTOS BILIARES

Tomen por la noche, al acostarse, dos comprimidos de

Lactolaxine Fydau

Este remedio es un poderoso reeducador del intestino, el único capaz de curar el Estreñimiento y las afecciones que de él derivan.

La LACTOLAXINE FYDAU, admitida en los Hospitales de Paris, la prescriben las eminencias médicas en todos los países.

LABORATORIOS BIOLÓGICOS ANDRÉ PÂRIS, 4, R. de La Motte-Picquet, PARIS (Francia)

Véndese en todas las buenas Farmacias.

Unguento Cadum

para afecciones de la piel

No hay nada tan bueno para los padecimientos de la piel y el cuero cabelludo de los niños como el Ungüento Cadum. El uso de este remedio maravilloso proporciona descanso y un sueño tranquilo a los padecén de afecciones de la piel. Quita al instante la picazón y es muy calmante y cicatrizante dondequiera que la piel rsté irritada o inflamada. Con el uso del Ungüento Cadum puede evitarse mucho sufrimiento, pues es bueno para el eczema, granos, ronchas, sarna, herpes, piel escamosa, erupciones, excoriaciones, hemorroides, sarpullido, costras, vesículas, cortaduras, quemaduras.

DE DIA EN DIA

Con motivo de su partida para Santa Clara, a donde se trasladó en comisión de servicio, el Ministro Ejecutor de la Justicia se creyó en el caso de hacer unas declaraciones y los repórters se creyeron en el caso de recogerlas.

—Si me van bien los negocios—dijo poco más o menos el señor Paula Romero—no tardaré en recobrar la libertad y entonces dejaré el oficio y montaré una bodega en Santiago de las Vegas para pasar allí tranquilamente el resto de mis días.

Y todo será cuestión de que a los vanguardistas les de por poner en moda el ir a comer "pan con timba" servido por el verdugo, para que prospere el establecimiento.

En cuanto al nombre de la bodega, ¡vaya usted a saber el que se le ocurrirá a su ocurrente propietario Pero nada tendría de particular que llegara a llamarse: "La Primera del Garrote Vil" o "Las Brisas del Patíbulo".

No te envanezcas en extremo, querido conciudadano ,si algún día ves que los periódicos te dedican un lugar preferente de su primera plana.

Un colega, por ejemplo, acaba de publicar "ACOMPAÑADO DE SU AYUDANTE HA SALIDO PARA SANTA CLARA EL MINISTRO EJECUTOR DE LA JUSTICIA", con el mismo tipo de letra y al mismo tamaño de cuatro columnas que publicara hace días: "ACOMPAÑADO DEL SECRETARIO DE O. P. HA SALIDO PARA ORIENTE EL HONORABLE PRESIDENTE DE LA REPUBLICA"

A la actualidad tanto le importa que se vaya a sacar a subasta un acueducto como que se le vaya a sacar la lengua a un reo.

Eso es todo.

Los médicos que han ido a estudiar el caso de una población mexicana, cuyos vecinos se quedaron sordos de la noche a la mañana, o de la mañana a la noche, que este punto no lo aclara el cable, creen que se trata del llamado "mal de tapia".

Hacen bien en creerlo porque ya cualquiera de nosotros, sin ser médico, cuando nota que una persona no oye ni a tres tirones, diagnosticamos que está sordo como una tapia.

Por razones análogas, si viéramos que a una persona le falta una pierna, diríamos que su enfermedad era "mal de cojera".

Quién fué más valiente—nos pregunta "Una de sus contadas lectoras"—si la joven maestra que voló sobre el Pacífico o la vieja Princesa que voló sobre el Atlántico.

Esta última, sin duda: La maestra —cara bonita, veinte abriles floridos, figura airosa—podía estar segura de que, en caso de accidente, sus dos acompañantes harían cuanto estuviera a su alcance para salvarle la vida. La Princesa—sesenta y dos otoños, cara arrugada, afeites a merced de la primera hora de vuelo sobre el mar—tenía que tener la completa seguridad de que sus dos acompañantes, llegando un momento de peligro, se desharían de ella con preferencia a desprenderse de la provisión de gasolina.

Desde "El hombre que ríe" de Monsieur Víctor Hugo (le decimos Monsieur, para que no se le confunda con Víctor Hugo Tamayo) ¡debe de ser enorme el número de novelas, cuentos y artículos que se han escrito con título alusivo a una habilidad, costumbre o cualidad característica del protagonista!

"El hombre que usaba pantalones rojos", "La mujer que cosía a oscuras", 'El perro que no tenía amo', "El bombero que no sabía apagar fuegos'..'.

La única variación del giro, estriba en que los sucesores de Hugo dan a entender que sus personajes han pasado a mejor vida, pues hablan en pasado.

Tocado de esta manía, el ameno Avilés Ramírez, en una crónica suya, de fecha reciente, habla de los trenes subterráneos de París y titula la bella crónica: 'Los topos que "tenían" los ojos luminosos".

¡Como si una catástrofe hubiera acabado con el metropolitan parisino o como si la Empresa les hubiera suprimido los reflectores a los coches! Pero, de esta innovación peligrosa no se habla una palabra en el texto de la misiva, lo mismo que no se dice nada de que se haya paralizado la circulación del subterráneo. Al contrario, anuncia que se han inaugurado nuevas líneas bajo el suelo de París. De modo que siguen existiendo "los topos que tienen los ojos luminosos".

Otro muerto por efecto de un rayo. Un vecino de Bayamo, pereció fulminado en unión del caballo que montaba.

Así, pues, estimado Don Gabriel Camps, van nueve muertos este año por la misma causa, más dos heridos graves. Despreciando los heridos, desde el punto de vista matemático, quedan los nueve muertos, número de casos fatales muy superior al ocasionado por la parálisis infantil, que tanto preocupa y tanto dinero hace gastar a la Secretaría encargada de velar por la salud de los habitantes de la República.

Y el Gobierno sin acabarse de decidir a colocar pararrayos en los campos como ya proponía hace 25 años aquel sabio Ministro español de Fomento apellidado Gasset, tan notablemente adelantado a su época.

Desde luego, un día que paremientes en ello "El Dinámico", ya verá usted como le da la batalla a la estática.

EL REMATE DE UNA CASA VALUADA EN 50 MIL PESOS

PRIMERA INSTANCIA

Una antigua sociedad comercial de la calle Obispo presentó la suspensión de pagos

En el juicio seguido por el doctor Angel Arturo Aballí y Arellano contra Luis Guillermo y Santiago de la Cuesta y Posada, el Juez del Norte ha señalado las nueve de la mañana del 5 de octubre próximo para el acto del remate de la casa L entre 11 y 13, tasada en $50,000.

DECLARATIVOS

De menor cuantía:

José Manuel Delgado y Bombino contra Julia Rioseco y Facundo, Norte; Angel Villate y Zenea contra María Luisa Armenteros y Armenteros, como heredera de Arturo Rosa Pascual, Centro; Paula Howland y Reyes contra Francisco Cusidor y Santana, Sur; Pedro Alvarez Fernández contra Isabel Rodríguez Sama, Este; Abelardo Vasconcelos y Maragliano contra Concepción Miranda, Centro; Compañía de Fianzas La Garantía, S. A. contra José Barbería y Pérez, Norte, y Bernardo Barrié contra Estefano Calcavecchia, Almendares.

De menor cuantía:

Sabino Fernández y Méndez contra Pelayo Recios, en el Oeste; Constance Fergunson contra Braulio Alvarez, Norte; The National Cash Register Co. contra Félix Brito Rivero, Sur, y The University Society Inc. contra Evaristo Ugar, Este.

INTESTADO Y DECLARATORIAS

Se han promovido los intestados de oficio de Policarpo González, en el Centro, y de Vicente Solís y Martínez, en el Norte.

Y las declaratorias de herederos de Sofía Bausa y Rojas, Cándido Trio y Rodríguez, Octavio Trio y Bauza, Cándido, Luis Trio Bauza, María Emilia Luisa Trio y Campillo, en el Centro; Esuperio González y González y Rosa Rodríguez y Bustelo, Sur; Paulina y Juana Lerdo sobre declaratoria de herederos de Bernardo Lerdo de Tejada y Ramírez, Sur; Armando de los Cuetos y Valdés, Oeste, y Francisco Rodríguez Flores, Norte.

SUSPENSION DE PAGOS

La Sociedad de Pérez y Lanza ha presentado en el Juzgado del Centro suspensión de pagos de su establecimiento de sedería "El Correo de París", establecido en Obispo 80.

en lo adelante fume

RADIANTE

TABACO SUPERIOR

Eduardo Suarez Murias y Cª

FACILIDADES PARA REALIZAR EL TRASBORDO DE LAS MERCANCIAS QUE VIENEN DE TRANSITO A LA HABANA

Interesante junta de la sección de navegación de la Cámara de Comercio de Cuba.—Tomaron posesión los vocales que integran aquélla.—La atención a los turistas que llegan en excursiones

Tal como se había anunciado, celebró su junta de constitución, la Sección de Navegación de la Cámara de Comercio de la República de Cuba. Fué presidida por el presidente de la Sección, señor Fred A. Morris, ocupando la secretaría el doctor Francisco González del Valle, secretario general de la Cámara.

Abierta la sesión, el presidente pidió al secretario, que informase de la misión encomendada a las nueve Secciones de la Cámara; siendo informada la junta por el doctor González del Valle, sobre la organización de dichas Secciones, conforme al nuevo reglamento de la corporación: de la labor que en general deben prestar en favor de los intereses que la Cámara representa, y, en particular, la actuación que la de Navegación habrá de desarrollar en beneficio de los intereses navieros representados en la corporación.

Terminado el informe del secretario, el presidente dió posesión a los vocales de la Sección que se hallaban presentes, señores Luis Classing, Charles Bacarisse, Angel Coterillo, Ramiro Giral y Ernesto Gaye, que estaba representado por el señor Jorge Dor por hallarse actualmente en Francia excusaron su asistencia los señores Julián Astorqui, que está en viaje fuera de Cuba, y Lionel A. Cabrera, que no pudo concurrir por tener asuntos que atender.

También asistieron a la junta, los vocales de la directiva de la Cámara, pertenecientes al grupo de navegación, señores Antonio J. Martínez, Julio Lobo y Eusebio Cotorillo; y los señores José Cidre, en representación del señor Marcel Le Mat y Julián Valiente, en representación del señor J. P. DuVinagá.

Se pasó luego a tratar sobre el segundo de la order del día, referido por el administrador de la Aduana de la Habana, pidiendo el parecer de la Cámara, acerca de nuevas medidas que deban implantarse para facilitar las operaciones de trasbordo de mercancías que llegan en tránsito al puerto de la Habana, en forma tal que, si ndañar los intereses fiscales de la Aduana, beneficien el desarrollo del tráfico marítimo de nuestro puerto que, por su privilegiada situación geográfica, es merecedor de la mejor atención en ese sentido.

El presidente ,señor Morris, leyó una proposición suya en la que recomienda medidas para facilitar dichas operaciones de trasbordo de mercancías; proposición que, después de breve discusión y ligeras enmiendas, debat een el que intervinieron los señores Martínez, Valiente y otros, quedó redactara en el sentido de recomendar que no sea necesario para el embarque de mercancías que llegan en tránsito constituir fianzas o depósitos por conocimiento y factura consular, bastando solamente la póliza, esto es, que se siga el mismo procedimiento que para las mercancías que llegan con destino al interior; en cuanto a la tornaguía, que se prescinda de ella para todas las mercancías que se trasborden en nuestro puerto con destino a otro extranjero.

PROTECCION AL TURISMO

El señor Bacarisse, terminado de tratarse el asunto de las mercancías de trasbordo. propuso que la Sección de Navegación de la Cámara de Comercio, ya que en ella estaban representados los más importantes intereses navieros de nuestra plaza, debía ocuparse decididamente de cuantos problemas se presenten con respecto a los pasajes.

A este efecto, el señor Bacarisse, dió cuenta de la gestión particular que hace poco tuvo qu erealizar para que se cancelase la orden que prohibía la entrada en Cuba de mujeres y niños que en viaje de turismo llegasen sin estar acompañadas de sus esposos o tutores, o sin hallarse provistos de las correspondientes autorizaciones maritales o tutelares; e indicó la conveniencia de que gestiones de tal índole las lleve a cabo la Cámara, a propuesta de la Sección, pues tendrían más fuerza dado que la corporación representa a mayor número de intereses.

También se refirió el señor Bacarisse, al reciente problema planteado por la administración de la Aduana, al prohibir que los representantes de empresas navieras pasen a bordo de los barcos con el fin de atender a los grupos de excursionistas que en viajes de recreo que organizados por algunas de dichas empresas llegan a la Habana.

Agregó el señor Bacarisse, haciendo iguales manifestaciones el señor Cidre, que este problema últimamente expuesto, ha side trasladado a la Comisión del Turismo, estandose actualmente esperando la resolución que adopte el orgánismo sobre el mismo; conviniéndose en la que la Sección de Navegación lo trate en caso de que dicha Comisión no logre solucionarlo.

Muy elogiada fué la recomendación del señor Bacarisse, para que la Sección de Navegación de la Cámara de Comercio Cubana, tome parte en todos los problemas, de cualquier índole, que afece a los intereses de los navieros; tecrminándose la sesión con gran entusiasmo por los éxitos que esperan a la Sección de Navegación de la Cámara de Comercio Cubana.

EVIAN CACHAT

Exija siempre el Agua de EVIAN-CACHAT y no se contente de pedir solamente Agua de EVIAN

Sole el Manantial CACHAT está prescrito por el Cuerpo médico francés

Rehuse toda substitución

Almorranas Protuberantes

En casos de esta naturaleza hay gran riesgo de la reventazón de las venas y por consecuencia la pérdida de sangre, y es preciso aplicar tan pronto como sea posible el Man Zan. Esto reducirá la hinchazón, calmará la inflamación y hará desaparecer todo el dolor. Muchas curas notables han sido efectuadas por el Man Zan y la preparación ya puede obtenerse en la Droguería del Dr. Sarrá, Habana. El precio solamente es de $0.65 el tubo (o $0.80 si se remite por correo, porte pagado, envuelto en un papel liso) y difícil sería indicar mejor remedio.

PARA RESFRIADOS, GRIPPE O INFLUENZA

y como preventivo, tómese el LAXATIVO BROMO QUININA. Es un remedio eficaz y probado. La firma de E. W. GROVE se halla en cada cajita.

DR. PULGARON

Manzana de Gómez 465

Teléfono A-1862

PRIMERA Y SEGUNDA ENSEÑANZA, ENSEÑANZA SUPERIOR Y LATIN

Visitas y Avisos: de 5 a 7.

LA REGENTE

NEPTUNO Y AMISTAD

Para aretes, "La Regente". Para pulseras, "La Regente". Para prendedores, "La Regente". Para alhajas de todas clases, para señoras y caballeros, "La Regente". Y para dar dinero sobre prendas a módico interés, siempre y a todas horas, "La Regente".

CAPIN Y GARCIA

EL REGLAMENTO DE VIGILANCIA PARA LA LECHE

Constará de ciento ochenta y cinco artículos.—Para combatir las enfermedades de la sangre

Los doctores José Agustín Simpson y Salvador Barrada, hicieron entrega ayer por la mañana al Comité Organizador del II Congreso Industrial de la Leche y sus Productos Derivados, de la ponencia encomendada a ellos para la confección del Reglamento Nacional para la Vigilancia del Servicio de Abasto de Leche, ponencia que consta de ciento ochenta y cinco artículos y de la cual se repartirá copia a cada uno de los componentes del referido Comité.

Puede decirse que el trabajo realizado por los doctores Simpson y Barrada abarca todo lo relacionado con la industria de la leche. En él se incluye todo lo concerniente a la pasteurización, tratamiento de la leche en todos sus aspectos, tratamiento de las vacas lecheras, etc., así como una sección en la cual se incluye la técnica y procedimintos analíticos que se declaran como oficiales de los análisis químicos y bacteriológicos de la leche.

PLAN PARA COMBATIR LAS ENFERMEDADES DE LA SANGRE

El doctor S. S. Castillo Fuerte, Sub-Director del Hospital de Enfermedades Infecciosas 'Las Animas', ha presentado a la consideración del Director de Sanidad, un extenso y luminoso trabajo, que pudiéramos denominar plan para la lucha contra las enfermedades de la sangre en Cuba.

El doctor Rensoli, hablándonos ayer sobre dicho trabajo, declaró que es tan interesante que, con verdadera satisfacción le ha remitido una comunicación a su autor, felicitándole calurosamente, y que es casi seguro que el trabajo se publique en el Boletín Oficial de la Secretaría de Sanidad y Beneficencia.

El plan es extenso y completo, y por lo mismo no es de aplicación inmediata en todas sus partes.

De todos modos representa un esfuerzo y algunos resultados se habrán de obtener.

El almuerzo pro legislación obrera se celebrará el día 11

El día 11 se llevará a efecto el almuerzo-homenaje al trabajo organizado por la Asociación Nacional de la Industria Azucarera, en el hotel Bellamar, playa de Marianao a las 12 del día.

Entrevistados con la comisión organizadora, señores Gattorno, Muñoz, Mascaró y Laguillo, nos manifiestan que dicho acto ha de resultar brillantísimo, pues hay muy cerca de 150 comensales, en su mayor parte obreros.

Hoy se entrevistará dicha Comisión, presidida por el doctor Comallonga, con el doctor Clemente Vázquez Bello, presidente del Senado, líder de la Ley de Retiro Azucarero. La Comisión invitará también, a dicho acto al doctor Vázquez Bello.

Se nos ha informado que a dicho acto asistirán el Honorable Presidente de la República, secretario de Agricultura, Presidente de la Cámara y varios representantes, entre ellos los doctores Wolter del Río, Allegro, Hellodoro Gil, Santiago Rey y otros; así como un nutrido número de Industriales cubanos.

DINERO

Del 1 al 3 0|0

Con garantía de joyas.

BANCO DE PRESTAMOS

Consulado, 111, casi esquina a San Rafael.

8044 alt 6d-20

Dr. GARCIA AMADOR

ESPECIALISTA DE PARIS, BERLIN Y LONDRES

PIEL, VENEREO, VIAS URINARIAS

De regreso de Europa dispone con la OZONOTERAPIA para la curación rápida de la BLENORRAGIA Y SUS COMPLICACIONES, IMPOTENCIA, ESPERMATORREA. Visión directa de la URETRA y de la VEJIGA. Tratamientos eficaces para la piel con DIATERNA. ELECTROLISIS y NIEVE CARBONICA.

Consultas: San Nicolás 9, de 10 a 12 y de 4 a 6. Teléfono A-1471.

Para pobres, $2.00, los lunes, miércoles y viernes, de 6 a 7 p. m.

RUDOLF, MOSSE, AGENCIA DE PUBLICIDAD

CAMBIO DE LA EXISTENCIA

Fabricación muy lucrativa de un artículo indispensable para el consumo en masas diario. Para pequeña y gran explotación. Cada lugar utilizable. Se puede probar ventas enormes y buena ganancia. Poco de concurrencia. No necesario conocimientos especiales. Solamente pequeño capital para empezar. Informes con todos los suplementos gratis, y sin obligación. Ofertas bajo A. F. 279 serán expedidas por la Agencia de Publicidad Rudolf Mosse, Magdeburgo (Alemania).

1 d-7 Sep.

Banquete en el Hotel "Telégrafo"

La comisión organizadora del banquete al señor José Fernández Gutiérrez, administrador de The Royal Bank of Canada, Sucursal de la Lonja ha fijado el jueves 8 del actual a las 8 y media p. m. en el hotel Telégrafo, para la celebración del mismo.

Almorranas

Vencidas en poco tiempo con los

Supositorios Flamel

—15 años de Exitos en Cuba—

8514 14 d alt. 3

DE GOBERNACION

CIEN MIL TEJAS Y 500 CASAS PARA POGOLOTTI

El Dr. Francisco Pérez Abreu ha sido nombrado secretario particular de Zayas Bazán

Ayer por la mañana el señor Morales, empleado de la Comisión de Subsistencias, realizó las últimas entregas del grupo total de casas que se han dado al barrio de Pogolotti en Marianao para reedificarlo de las violencias sufridas cuando el ciclón de octubre del año anterior.

Se entregaron cien mil tejas y ciento cincuenta equipos completos, suscribiéndose el acta de esta entrega, a los damnificados.

ZAYAS BAZAN NOMBRO AL NUEVO SECRETARIO PARTICULAR

Ayer fué designado por el señor Zayas Bazán su nuevo secretario particular en la vacante que dejó el señor Ortega, que ocupa el puesto de Pagador de Gobernación. El nuevo secretario particular es el doctor Francisco Pérez Andreu, abogado que hasta ahora desempeñaba la plaza de Juez Municipal de Batabanó y que tiene íntima amistad con el Secretario de Gobernación.

SE EXPIDIO AYER EL TITULO DEL VICE-VERDUGO

Acreditando la condición con que ha de actuar en la ejecución que hoy se efectúa en Santa Clara, la Secretaría de Gobernación expidió ayer el título de Auxiliar de Ministro Ejecutor de la Justicia, en favor del penado Francisco Pineda Díaz, que acompaña a Paula Romero en su macabra función de darle garrote a Julio Quintana Rochina.

Búscanse agentes en todas partes para la venta de artículos artísticos, fotoesmaltes, miniaturas sobre cristal con fondo madreperla, espejos de bolsillo con fotominiaturas reproducidas de cualquier fotografía, alfileres para reclamo, etc.... Catálogo y muestra gratis, franco. Louis POLLAK, Viena (Austria) IX., Althanplatz 4.

ASMANIT contra

Asma y Ahogo

STEINONIT

quita los cálculos del hígado. Consulte a su médico o pídalo en las Farmacias.

WEISS-WERK, HABANA

TEL. FO-2119, APARTADO Nº 2321

El Tercer Aniversario de "LA OPERA" —Galiano y San Miguel— se celebra con una rebaja general de precios

MARCAS Y PATENTES

RICARDO MORE

(Ingeniero Industrial)

EX-JEFE DE LOS NEGOCIADOS DE MARCAS Y PATENTES

APARTADO DE CORREOS 796

BARATILLO, 7. TELEFONO A-6439.

Se hacen traducciones técnicas y legales del inglés al español.

Dr. Hernando Seguí

GARGANTA, NARIZ Y OIDOS

Prado, 38; de 12 a 3

Dr. Gonzalo Pedroso

CIRUJANO DEL HOSPITAL MUNICIPAL DE EMERGENCIA

Especialista en Vías Urinarias y Enfermedades venéreas. Cistoscopía y cateterismo de los uréteres. Cirugía de Vías Urinarias. Consultas de 10 a 12 y de 3 a 5 p. m. en la calle Avenida de la República 254.

E 16 Ind. 1 Me

ROB LAFFECTEUR

(Ferro amarillo)

CELEBRE DEPURATIVO

Tratamiento eficaz, sin peligro de los accidentes de la Sífilis.

H. FERRÉ, BLOTTIÈRE y Cie, 6, Rue Dombasle, Paris.

ANUNCIOS ROYAL POSITIVOS

CUBA 80 Tel. A-6869.

FUNDAS PARA GOMAS DE REPUESTO PARA LLEVAR ATRAS DE LOS AUTOMOVILES

¡¡ANUNCIANTES!!

Este es el mejor anuncio para sus productos porque es exhibido durante varios meses por toda la Habana.

Cuba, 80.—Teléfono A-6869.

VD. PODRA ANDAR TAN LIGERO COMO ELLOS....

NINGUN MEDICAMENTO EMPLEADO PARA COMBATIR LA GOTA Y EL REUMATISMO HA DADO RESULTADOS QUE PUEDAN COMPARARSE A LOS DEL

LICOR LAVILLE

Es el medicamento mas seguro y exento de peligro para calmar el dolor y contener los accesos

COMAR & CIA.

20, Rue des Fossés St. Jacques—PARIS.

VINO BUGEAUD DE

EL MAS EFICAZ Y AGRADABLE DE LOS TÓNICOS

LABORATORIO P. LEBEAULT & Cie, PARIS.

FELIPE RIVERO Y ALONSO

ABOGADO Y NOTARIO

Se entregan con su legalización Consular las escrituras destinadas al extranjero. Rapidez en el despacho de toda clase de escrituras. Traducción para protocolarlos de documentos en los idiomas inglés y francés.

EDIFICIO:

BANCO COMERCIAL DE CUBA

AGUIAR, 13, Dptos. 710, 11 y 12. Teléfono M-1472.

M.E.C.D. 2016

NOCHE tras noche, los ojos de millares de admiradores están fijos en su rostro. ¿Cómo hace para conservar un cutis tan perfecto—lleno de juventud, irreprochable, limpio y suave?

De doscientas cincuenta artistas que aparecen en los teatros neoyorquinos esta temporada, la gran mayoría—cosi las tres cuartas partes—usan el Jabón Facial Woodbury para la piel, reconociendo su pureza y sus cualidades refrescantes y calmantes.

Ciento Ocho Actrices Favoritas del Teatro Neoyorquino

Aseguran que es este el mejor jabón para el cutis

¡HAY QUE conservar la belleza y juventud a todo trance!

Ojos como dos estrellas, labios sonrientes, mejillas sonrosadas—debe conservar inviolada la ilusión de juventud fogosa y alegre para agradar a su público y mantener su fama.

Una actriz no puede descuidar su apariencia ni por un momento. Su éxito, como mujer y como artista, depende de su belleza y de sus atractivos.

¿Que es lo que hacen las artistas más famosas de hoy en día para cuidar y hermosear su cutis? ¿Que jabón de tocador usan para que esté siempre fresco y limpio y para contrarrestar los dañosos efectos de coloretes y disfraces?

He aquí los resultados de una encuesta.

Preguntamos a doscientas cincuenta de las actrices más conocidas de la escena neoyorquina, que aparecen en 44 de los éxitos de esta temporada, cual era su jabón de tocador favorito para el cuidado de la piel.

Ciento ocho—o sea casi las tres cuartas partes de las entrevistadas—nos contestaron sin vacilación que su preferido es Jabón Facial Woodbury.

"Es un jabón maravilloso para el cutis"—

"No irrita la piel como otros jabones"—

"Es muy refrescante"—"Deja la tez tan fresca y tan suave"—"Cierra los poros agrandados"—"Tenía yo la piel muy grasosa y con él me he curado"—"Desde que lo uso no he vuelto a tener barros ni espinillas; mi cutis es ahora limpio y firme"—"Mi cutis es perfecto; uso el Jabón Woodbury desde hace muchos años."—

Estos y parecidos comentarios hicieron las artistas que entrevistamos en sus camarines. Palabras faltaban a las que usan el Jabón Woodbury para alabar y elogiar las cualidades refrescantes y calmantes de este jabón maravilloso.

El Jabón Woodbury es Absolutamente Puro

La fórmula del Jabón Woodbury se debe a un renombrado especialista en enfermedades cutáneas. Esta fórmula no sólo requiere la pureza más absoluta de los ingredientes, sino que exije un refinamiento en los procedimientos de manufactura que es materialmente imposible alcanzar en la fabricación de jabones comunes de tocador. Basta humedecer una pastilla de Jabón Woodbury para darse cuenta inmediata de su delicadeza.

Con cada pastilla de Jabón Woodbury va un librito, "La Piel Que Encanta," en el que se dan tratamientos especiales para combatir los defectos cutáneos más comunes. Una pastilla dura un mes o mes y medio.

Compre hoy mismo una pastilla de Jabón Woodbury y empiece esta misma noche a dar a su cutis el tratamiento que tanto necesita.

Agente General:
SR. FLORENTINO GARCIA
Apartado 1654, Habana

M.E.C.D. 2016

DIGESTIVO GRAVI
CURA DISPEPSIA ACIDA. ACEDÍAS, LLENURAS, ERUPTOS AGRIOS, HIPERCLORHIDIA, BILIOSIDAD, HIGADO GASTRALGIA.

MANUAL DEL PROCURADOR
Y DEL MANDATARIO JUDICIAL

Por el Dr. ISMAEL SEGURA Y G. MENOCAL

(Publicación autorizada por Decreto Presidencial)

Obra redactada conforme al Reglamento para exámenes de aspirantes a Procuradores, acordado por la Sala de Vacaciones del Tribunal Supremo en funciones de Sala de Gobierno en 7 de Agosto de 1909, conteniendo también los textos legales que esas disposiciones exigen literalmente.

En este libro está incluído todo lo que es necesario conocer a Procuradores y Mandatarios, ajustado a nuestras costumbres y nuestra legislación. Es de gran utilidad para quien desee presentarse a exámen y para quien desee ejercer a su amparo, ya que contiene todos los artículos de las Leyes, Reglamentos, Ordenes, etc. que hayan de citarse en toda clase de escritos y en todo género de promociones y un gran número de datos muy útiles que sería prolijo enumerar

Forma la obra un tono de cerca de MIL páginas, en 4o. magnificamente impreso y encuadernado en tela inglesa.
Precio.. .. .. $ 7.00

EVOLUCION DE LOS SERES VIVIENTES

por G. A. CABALLERO, S. J.

El autor, profesor de Biología de la Universidad de Fordham, New York, expone de modo claro, sencillo, sintético y rigurosamente científico, la evolución de los seres vivientes en contraposición con la famosa teoría de Darwin. En esta obra se demuestra la posibilidad de la evolución por otros derroteros que abren un magnífico campo de investigación, lleno de esperanzas.

Forma la obra un tomo en 4º magnificamente impreso, ilustrado con grabados interesantes y encuadernado en tela.
Precio .. .. $ 3.00

DEONTOLOGIA MEDICA EN LAS TENDENCIAS SEXUALES DE LOS CELIBES

por ANTONIO CASTRO CALPE, S. J.

En esta obra se estudia profundamente el problema de la cuestión sexual, con admirable acierto. Contiene estadísticas y datos de primera mano en los que basa su teoría y a la vez se ofrece una solución al pavoroso problema.

Forma la obra un tomo en 4º encuadernado en tela.. .. .. $ 1.60

LA REINA MARIA LUISA Y BOLIVAR

por el MARQUES DE VILLA URRUTIA

Un eepisodio histórico lleno de interés, que descubre las relaciones habidas entre estos dos personajes.

Precio del ejemplar a la rústica.. .. .. $ 0.60

CURSO GENERAL DE QUIMICA

por IGNACIO PUIG, S. J.

Un manual práctico que contiene las experiencias del autor durante 13 años. Todo cuanto es conocido en Química, está expuesto en esta obra, de modo sencillo y claro, pues está redactada para servir de texto en Institutos y Universidades.

Precio del ejemplar en cuadernado en tela.. .. .. $ 3.00

OTRAS NOVEDADES

FAURE (ELIE). HISTORIA DEL ARTE. EL RENACIMIENTO. III. Edición ilustrada con numerosos grabados. Precio de este tomo.. .. .. $ 2.40
BOUTROUX (PIERRE). LAS MATEMATICAS. 1 tomo en 8º rústica.. .. .. 1.00
SIMMEL (JORGE). SOCIOLOGIA VI y VII. Cruce de los círculos socialles y El pobre. Disgresiones sobre la negatividad de ciertas conductas colectivas. 1 tomo en 4º a la rústica.. .. .. 0.70
ORTEGA Y GASSET (JOSE) MIRABEAU o EL POLITICO. Ensayo histórico sobre la vida de este eminente político de la Revolución. 1 tomo en 4º a la rústica.. .. .. .. 0.60
ZAMIATIN (E.) DE COMO SE CURO EL DONCEL ERASMO. Narración interesante ilustrada con multitud de láminas de Kustodiev. Madrid. 1 tomo en rústica.. .. .. 0.60
VALERA (JUAN). CUENTOS. Tomo XI de sus obras escogidas. 1 tomo rústica.. .. .. 1.00
VERONA (GUIDO DA). LA DANZA DELANTE DE LA GUILLOTINA. Novela. 1 tomo en 8º a la rústica.. .. .. 1.00

LA MODERNA POESIA
Obispo 135. Apartado 605. Teléfonos A-1171, 1172 y 1173. Habana.

LIBRERIA CERVANTES
Avenida de Italia 62, Apartado 1115. Teléfono A-4958. Habana

El Mejor Reconstituyente — NUTRIGENOL — Un Tónico Poderoso

MISCELANEA

Las damas siguen arrollando.—La historia de Simbad el marino. Pollo estofado y vestiditos para niños. — La tiranía de Laudelina Osorio Dubrocá. — Concierto de Canto, Piano y Violoncello

"¿Quién me dió la noticia?—Un buen amigo.—Me hacía un gran favor,—le dí las gracias."

Sí, el que me dió la noticia de que estaba convidado para un banquete que se salía de lo vulgar, fué el gran violinista Fernando G. Aday, que es a la vez galano escritor e insustituíble Secretario del prestigioso Conservatorio "Orbón", honra y prez de esta República, como los cigarros de La Gloria.

El banquete fué en honor de los ilustres profesores de canto señora Consuelo Escriche y don Eugenio Pasta, que son, a la vez que profesores, cantantes tan excelentes como la alta calidad del coñá Pemartín y el gofio de La Favorita. Lo original del caso, es que el banquete fué costeado por señoritas; los hombres que acudimos a la cita fuimos a título de gorreros... Nada, que las damas siguen arrollando y llegará día en que sean ellas quienes nos regalen flores de la Casa Langwith y Co., convidándonos después a chocolate de La Gloria.

Va "boa".

El ágape tuvo lugar en "El Encanto", donde hay tantos gerentes encantados de haber nacido, para saborear la ginebra Aromática de Wolfe y tener en sus mansiones muebles originales de la "Casa Borbolla".

Como fuí de los primeros en acudir, me dió lugar a leer detenidamente la historia sintetizada de "Simbad el marino", que aparece ilustrada en una de las paredes de un salón.

Como la historia es tan conocida de todos, cual las corbatas de La Rusquella, no le daré la lata al lector, refiriéndosela.

Diré solamente que figura allí a manera de moraleja, porque en el último cuadro nos presenta a Simbad el mercader de Bagdad, rodeado de lujo y mujeres preciosísimas en suntuoso palacio, y dice al pie qué quien trabaja y persevera llega a alcanzar ese bienestar, tomando además el jerez-quinado y vermú Pemartín, por metros cúbicos.

Al autor de estas líneas no le ha convencido la moraleja, porque conoce a muchos peones que se han pasado la vida tendiendo líneas y polines para luego verse en la vejez sin tener lo suficiente con que comprar una máquina Remington... Cuestión de suerte.

El banquete no hay para qué decir que estaba bueno; siempre he leído que los banquetes eran suculentos y no iba a ser yo la nota discordante en esta ocasión. Pueden sentirse por tanto orgullosas las señoritas Noemí Ferrer y Carmencita Alfonso, que fueron las organizadoras del homenaje, y además de eso son bellas, cultas y simpáticas. De ser yo hombre adinerado las obsequiaría con una Ultrafónica de la "Casa Iglesias", por lo bien merecida que la tienen.

El pollo estofado y demás platos nos fueron servidos en una mesa contigua a otra, donde se exhibían vestiditos para niños... niños que con el tiempo llegarán a ser también pollos sin estofar, pero que volverán locas a las damas y damitas luciendo los pañuelos y corbatas que regala La Rusquella con motivo de la próxima fabricación de su gran palace.

No hay para qué decir que el banquete hizo pasar un rato delicioso a todos los comensales, menos a mí.

Tengo que decirlo. Me tocó sentarme al lado de una bellísima damita que cada vez que posaba los ojos sobre mí me hacía sentir escalofríos. Yo no podía hablar, balbucía palabras incoherentes. Nunca sentí tantas ansias de poseer las dotes oratorias del gran Lucilo de la Peña (que nos honraba con su presencia) como en esa ocasión. ¡Cuánto hubiera dado yo por poder decirle al oído un discurso tan admirable como los impresos que hacen los señores P. Fernández y Co.! Pero ya se sabe, cuanto más entusiasmado está uno, mayor es la **trabazón.**

El caso es que la hermosa dama Laudelina Osorio Dubrocá, doctora en Filosofía y Letras, viendo mi cara de oso sumiso, me convirtió en esclavo suyo. Fungí de ventilador dándole aire con el abanico que me prestara la también culta y bella damita Josefina Oropesa, que vale lo que pesa en oro.

Terminado el almuerzo hubo un verdadero concierto de música y canto. Fueron tantos los aventajados profesores y cantantes que nos deleitaron con piezas ejecutadas al piano y violoncelo, respectivamente, que el **cronista** antes de caer en enojosas omisiones prefiere rendirles pleitesía de admiración a todos y a todas en conjunto, con la sola excepción de los homenajeados señora Escriche y señor Pasta, que a la maestría de su escuela unen una voz bellísima y de timbre sonoro.

La señora Escriche posee, como queda dicho, una preciosa voz de tiple y el señor Eugenio Pasta, tiene, como su nombre indica, un timbre de voz pastosa que encanta.

Y como esta reseña se va haciendo demasiado larga, diré que salí encantado del homenaje en el cual tuve ocasión de unir a mis amistades la del culto doctor Joaquín J. Argote, que estudió Derecho pudiendo haberlo hecho sentado.

Fué, en fin, una fiesta de la que guardará grato recuerdo el infrascripto.

Amén.

.. ..

Debe recordar siempre "La Copa" de Neptuno 15, cuando necesite baterías de cocina, loza y cristalería para casas particulares y cafés. Es la casa que más ha rebajado los precios.

Parece que volvemos al terrorismo. En el edificio que tiene en Buenos Aires la West India Oil Co., no ha estallado una fenomenal bomba porque un portero apagó a tiempo la mecha que iba a hacerla explotar, sin que desde luego pudiera nadie saber quiénes eran los que iban a sufrir los mortíferos efectos que causaría la bomba. Esto es; que lo mismo podía matar a media docena de burgueses que a varios padres de familia de los que necesitan ganar el sustento de sus hijos.

Solamente este dato pone de manifiesto que todos esos bolshevikis tienen el cerebro tan duro como el filo de las hojas para afeitar de "El Arbolito", que duran en buen estado seis veces más que las de otras marcas.

Por la misma cantidad que gasta usted comiendo en un fonducho donde adquieren lo peor que hay en el mercado, come usted en la reputada Diana, de Reina y Aguila, cuya selección de los mejores víveres y los más expertos maestros culinarios la han hecho famosísima en toda la República.

"La Sociedad de Astrólogos de New York, falla lamentablemente en sus pronósticos del tiempo".

Esta noticia nos la da un cable, agregando además que de treinta y una predicciones hechas en el pasado agosto, que tanto nos agostó con su calor, sólo acertaron seis veces.

Ya ve el lector que cualquiera puede mejorar esos pronósticos, sin necesidad de estudiar astronomía y no conocer más cielo que el de la boca.

Para cualquier onomástico, boda o bautizo, tenga presente siempre que los mejores dulces los elabora "El Moderno Cubano" de Obispo 51.

Leo:

"Una señorita ofreció veinticinco mil pesos por acompañar a Levine en su viaje".

He ahí uno de los gastos superfluos a que me refería en la "Miscelánea" de ayer, tratando sobre el problema social.

Esa señorita haría mucho mejor donando esa cantidad para repartir entre indigentes, que tirándola en satisfacer un capricho de esa índole.

De ahí que muchos desgraciados piensen con razón que no puede seguir este actual estado de cosas. Lo malo es que cuando cogen la sartén por el mango los comunistas, hacen otro tanto.

Con uno de los ventiladores que vende la "Independent Electric Co." de Obrapía 94, 96 y 98, no sentirá usted en su departamento el calor asfixiante que padecemos. Adquiéralo cuanto antes.

El dictador Ibáñez, ensayará en una isla de Chile el sistema comunista, donde los bolshevikis podrán llevar a cabo sus ideales sin la menor traba.

Pues ya se verá cómo apenas sean transportados a dicha isla, van a querer mandar todos y concluirán por tirarse los trastos a la cabeza.

Tiempo al tiempo.

Por sólo dos pesos le hace el gran fotógrafo Gispert retratos artísticos de gran tamaño. Véalo en Galiano 73, altos.

En la primera sesión del nuevo Cabildo se oyeron frases violentas y rompieron mamparas y sillas los nuevos concejales.

Si el General Machado suprimiera de una vez ese antro de ambiciones era cuestión de levantarle una estatua en vida.

No existe la grippe para los que toman a los primeros síntomas el legítimo Grippol del doctor Arturo C. Bosque.

Una curiosidad diaria.

El rey Alfonso colecciona las armas usadas contra él.

Una de las inclinaciones del rey Alfonso de España es su afición inconmensurada a fumar los tabacos Petit Cetros de Partagás y coleccionar como reliquias, todas las armas u objetos con los que más de una vez se ha tratado de asesinarlo.

El rey no ha ocultado que la tal, si no es una de sus más gratas preocupaciones, es por lo menos la que más lo intriga.

Cuando Alfonso llegó la vez pasada a París, acompañado de su esposa, casi simultáneamente las autoridades policiales descubrían un nuevo y torpe atentado para matarlo. Se ha dicho que los conjurados pretendieron usar una nueva clase de revólver, y, naturalmente éste debía ser una especie rara en su colección. En el acto dió los pasos para hacerse del artefacto y de todos los otros que se debían emplear, tratando así de enriquecer su museo trágico. Sus reliquias de esta clase son varias. Entre ellas se cuenta una mellada pieza de acero, parte de una bomba que se incrustó en su carro, cerca de él, a unas cuantas pulgadas de su asiento. Otra reliquia es un biberón con que se le quiso envenenar cuando era apenas una criatura lactante.

Bombas, revólvers y puñales también figuran en esta colección; pero acaso la pieza más curiosa la constituye el esqueleto de un pobre caballo muerto por una bomba que explotó al frente de su carruaje, el mismo día de su enlace con la princesa nieta de la reina Victoria.

MARMOLES, LOS MEJORES: "CASA MANFREDI".

Efemérides:

1631.—(Septiembre 7). Gustavo Adolfo destroza la Liga Católica en Leipzig.
1927.—Destrozan la venta de otras cajas registradoras la famosa "Remington".
1886.—Alejandro Battemberg abdica el principado de Bulgaria por creer que eso era una **bulgariadad.**
1463.—Visitas en el Bidasoa de Enrique IV y Luis XII de Francia.
1813.—Bolívar se despide de las playas de Venezuela.
1882.—Terremoto en el istmo de Panamá.
1869.—Se presenta una partida carlista en Aranda de Duero.

Horóscopo del día:

Los nacidos el siete de Septiembre tendrán amor a los placeres llevado hasta el último extremo.

Plumas de fuente, perfumes y revistas extranjeras las encuentra en la acreditada librería "Roma", sita en Teniente Rey entre Zulueta y Monserrate.

La nota final.

Una criada culta.

—¡¡Qué atrevimiento es ese, María!! ¿No le da a usted vergüenza entretenerse en leer mis cartas?

—No me da vergüenza ninguna.. ¿No lee el señor las de madame Sevigné?...

Lo que debe leer el lector son los precios que tienen marcados los trajes bien confeciconados que vende "Le París" en Zulueta y Neptuno, Manzana de Gómez.

Son los más baratos que hay en plaza.

¿En qué se parece el "Don Juan Tenorio" a las gallinas?

Pues en que tiene dos alas:

A las nueve en esta calle. A las diez en el convento.

Luis M. SOMINES.

Con el cabello en orden todo el día
Stacomb
Mantiene Peinado el Cabello

LOS EXAMENES EN EL INSTITUTO

Alumnos que se examinarán de ingreso a la Segunda Enseñanza el día 10 de septiembre de 1927, a la 8 a. m. en el Aula núm. B

Gumá Barnet Mario; García Villamil Encarnación; González Crespo Carlos; González Santos Violeta; González Monje Agustín; Gutiérrez González Dominga; Gómez Núñez Carlos; Gruner Sueiro María; Gálvez Gálvez Segundo; González Chao José. Herrera Bustillo José M.; Hernández Llaguno Renán; Herrera Raúl; Hernández Núñez José; Hernández Rizo José; Herrero Alberti Ignacio; Hernández Blanco Carlos; Hernández Fernández Angel; Hernández Valero José; Herrera Sánchez Mario; Hernández González Santos G.; Holguín Castro Oscar; Hernández Rodríguez Santos; Hernández Ramos Francisco; Hernández Borges Modesto; Hernández Alonso Carlos; Herrero Merchan Sebastián; Hoyo de la Cruz Berta; Iglesias Barbón Segundo; Ibern Bellver Edmundo; Interuán Domínguez Pedro; Irarragorri María Julia; Izquierdo Rodríguez Francisco Iraizos Rubio Fernando; Iturriaga González Everardo; Irio Rivas Luis; Jiménez Vignau Andrés; Jaén Leonardo; Jiménez Arias Zoila; Jiménez Codina Manuel.

ENSEÑANZA OFICIAL E INCORPORADA

Asignatura: Francés primer curso.— Hora: 2 p. m.—Alumnos que se presentarán el día 10 de septiembre de 1927 en el aula núm. B

Alonso Loys Juan M.; Cruz Cartas Carmen Elena; Cruz Cartas Dulce María; Freixas de los Reyes Enrique; Fernández Pellón José; Menéndez Celorio Francisco; Maymir Sánchez Estrella; Mallo López Antonio; Martínez Gil Manuel; Palacios García Alicia; Rodríguez Vega Benjamín; Rodríguez Valdés Rafael; Rodríguez Daniel Reinaldo; Ramírez de Estenoz Pedro I.; Villanueva Martínez Ramiro; Vidal Mena Filiberto; Mesa Orestes; González García María Teresa; Orué Armas Pedro; Astorga Menéndez Ana.

Nota.— El día 7 de septiembre de 1927 a las 11 a. m. se repartirán las Notas de Inglés primero, a las 3 del mismo día Algebra, y a las 5 Lógica, las anteriores Notas se refieren a los alumnos oficiales e incorporados.

Para el día 8 se repartirán Física segundo curso Libres a las 11 a. m. y Gramática, oficiales a las 4 p. m.

No deje de ir a "LA OPERA" —Galiano y San Miguel— que todo lo ha rebajado con motivo de su TERCER ANIVERSARIO.

COLCHONES "SIMMONS"
CONSTRUIDOS PARA FACILITAR UN SUEÑO REPARADOR

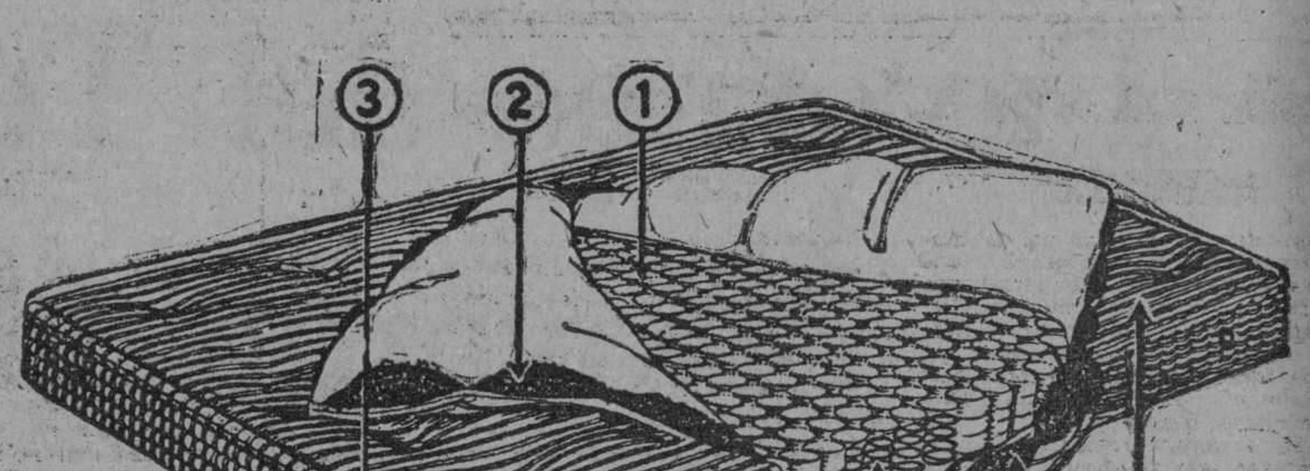

El colchón no se ve, pero que sea bueno es de necesidad capital para dormir bien.

El accesorio más importante en un cuarto dormitorio es el colchón, porque el fin principal de ese cuarto es proporcionar un sueño apacible. Un cuarto dormitorio equipado con colchón "Simmons" está preparado para cumplir su primordial objeto.

"THE SIMMONS COMPANY, C. D."
Box Springs, Colchones, Camas, Bastidores, Muebles de Acero, Sillas Plegables.
MONTORO Y BRUZON. Reparto Ensanche, Teléfono U-1470. HABANA.

FAJAS AJUSTADORES Y SOSTENEDORES

Completo surtido en estos artículos de la acreditada marca NINON (Fabricación Nacional)

Imposible detallar la diversidad de estilos que en este Departamento exhibimos.

—Vamos a limitarnos a reseñar tan sólo algunos de ellos, que pueden dar a usted ligera idea de nuestros precios:

FAJA DE CUTI LISO CON ELASTICOS EN LA CINTURA. Tallas del 24 al 32, a.. .. .. $1.50
FAJA DE CUTI EN EL FRENTE Y ELASTICO EN LOS COSTADOS. Tallas del 24 al 36, a.. .. .. .. $2.00
FAJA DE BATISTA EN EXCELENTE CALIDAD CON ELASTICO INTERCALADO. 14 PULGADAS DE LARGO.. .. .. $2.50
SOSTENEDORES DE TUL. BUENA CALIDAD Y MUY PRACTICOS. En los colores blanco y rosa.. .. .. .. $0.80
Otro estilo en forma de trajecito, en tela de clase inmejorable, reforzada con ballenas.. .. .. .. $0.65
En tul fino, color rosa, con hombreras de cintas.. .. .. $1.00
En Malla y Cutí, en forma de Brasiere, para sostener el abdomen.. .. .. $1.75

—GARANTIZAMOS LA PERFECCION DE TODOS LOS ARTICULOS DE ESTA RENOMBRADA MARCA NINON.
—PROTEJA LA INDUSTRIA NACIONAL, COMPRANDO ARTICULOS FABRICADOS POR OBREROS CUBANOS.

GRANDES ALMACENES LOS PRECIOS FIJOS
A DE S. BOLIVAR y R. Ma DE LABRA

HOY! ¿VENDEMOS O REGALAMOS?

SECCION DE ROPA INTERIOR

Bellos jueguitos de dos piezas en fino longcloth adornados con entredós. Colores lila, cielo y coral.. .. .. 0.75
Otro estilo en Opal, con lindos bordados. Solo en color blanco. Todas las tallas.. .. .. 1.25
De dos piezas, en Opal francés con adornos de encaje Valencién. Muy finos.. .. .. 2.00
En finísimo Jersey, de dos piezas también. En blanco, rosa, cielo, fresa, lila, maíz y pastel.. .. 2.50
Refajos de seda para fondo de vestidos. Calidad excelente. Surtido completo de tallas.. .. .. 2.50
Pijamas para señora. Bellos modelitos en crep lavable.. .. .. 1.95

SOMBREROS FRANCESES A 40¢
Adornados y en infinidad de formas nuevas y elegantes

500 Trajes Para Niños 50¢

Diversos estilos en excelentes calidades.

Además, tenemos infinidad de modelos más que vendemos a precios igualmente sorprendentes. En una de nuestras vidrieras por Reina exhibimos algunos, que representan algo de nuestro espléndido surtido.

No servimos pedidos al interior.
Vea nuestro anuncio de mañana.

DAMOS YARDA POR VARA

BOLSAS ABANICOS SOMBRILLAS
Por unos días más....
Continúa la venta extraordinaria en estas secciones a los precios ya anunciados.

M.E.C.D. 2016

LA MAS BELLA OCASION DEL AÑO

La más hermosa oportunidad de emplear BIEN su dinero, se la ofrecemos a usted ahora, distinguida lectora.

Estamos liquidando **al costo** o a menor valor aún, todas nuestras existencias de verano, y como aún quedan largos días calurosos, ES RAZONABLE QUE ADQUIERA USTED MUCHOS ARTICULOS ESTIVALES, SI LE RESULTAN TAN EXTREMADAMENTE BARATOS COMO NOSOTROS SE LOS OFRECEMOS.

Aunque en este momento no esté dispuesta a comprar nada, sírvase venir a visitarnos; **el deseo de adquirir algo se le presentará bien pronto.**

150 DOCENAS DE TOALLAS, tamaño 110x58 centímetros. A **28 centavos** una.

OTRAS TOALLAS DEL MISMO TAMAÑO, PERO DE MEJOR CALIDAD. A **50 centavos** una.

UN GRAN SURTIDO DE VESTIDOS, DIFERENTES CALIDADES Y TODAS TALLAS, PARA NIÑAS. A **50 centavos y 90 centavos** uno.

JUEGOS DE FINO OPAL, COMPUESTOS DE CAMISA Y PANTALON. Ocho colores y gran diversidad de hermosos bordados. A **$1.85** juego.

Buena prueba de que nuestros precios son enormemente reducidos, es la de habérsenos agotado, entre otros renglones, el OPAL COLOR ENTERO DE MAGNIFICA CLASE que estábamos realizando.

Hemos recibido una nueva remesa, y lo vendemos a **40 centavos.**

En una de nuestras vidrieras, por Neptuno, exhibimos una espléndida colección de JUEGOS DE MANTELERIA, BORDADOS Y LISOS.

Desde **$4.25** juego.

Quizás necesita comprar alfombras... Seleccione las que prefiera, entre nuestro vastísimo surtido.

Las tenemos desde **80 centavos** una.

ZENEA (NEPTUNO) La Filosofía Y SAN NICOLAS

HABANERAS

HOY

SANTOS DEL DIA

Saludos.

Todos de felicitación.

Sean los primeros, con la expresión más afectuosa de mis simpatías, para la interesante y gentilísima Regina Truffin, esposa del culto y talentoso doctor Clemente Vázquez Bello, ilustre Presidente del Senado de la República a la vez que Jefe del Partido Liberal.

No recibirá.

Lo que traslado a sus amigas.

Está de días, y se los deseo muy felices, la señora de Aizcorbe, la joven y bella Regina La Presa.

Celebran igualmente su santo Regina Pola de García Vega, Regina Gutiérrez de Millán y Regina Silvera de Alvarez Méndez.

Una joven y gentil dama.

Regina Lastres de Pérez.

La señora de Heymann, Regina de la Gándara, a la que me complazco en saludar especialmente.

Regina Xiqués.

Distinguida pianista.

Desempeña en la actualidad el alto cargo de directora de la Academia Municipal de la Habana.

Una dama de singular belleza, muy celebrada en nuestra mejor sociedad, Regina Rodríguez, elegante esposa del caballero tan cumplido René Dussaq.

Y una de las novias de agosto, Regina Yanes, bella esposa del joven teniente José Agustín Acosta.

Entre las señoritas, Regina Prado, Regina Nin, Regina Blanco y Regina Planas, mi gentil amiga Regina, a la que llegarán con estas líneas mis votos por su felicidad.

Una Regina más.

Encantadora!

Es la hijita de los jóvenes y distinguidos esposos Miguel de Marcos y Rosita Rivacoba.

Se verá muy festejada.

Llena de regalos y de alegrías.

Es el santo del joven y distinguido doctor Regino Truffin, notario de la Secretaría de Obras Públicas, para el que tengo las frases mejores de mi afecto, de mi estimación y de mi simpatía.

San Clodoaldo.

Otra festividad del día.

Celebra su santo y se lo deseo muy feliz, el joven y distinguido doctor Clodoaldo Arias.

Una felicitación más.

Para Noemi Radelat y Martín.

Está de días y es también el cumpleaños de la linda niña en esta fecha.

La saludo con un beso.

Y con votos por su felicidad.

DURANTE L A MAÑANA

Fiesta escolar.

Selecta e interesante.

Celébrase hoy, a las diez de la mañana, en el Colegio Sepúlveda.

Apertura del curso de 1927 a 1928 en la nueva y hermosa casa del brillante plantel de señoritas.

Casa del Vedado.

En Calzada y Baños.

Habrá un discurso, a cargo del doctor Abelardo Saladrigas, Inspector Escolar del Distrito de la Habana.

Emma, la encantadora Emma Pifleyro, recitará como ella sabe, con gracia y con sentimiento, el **Cuento a Margarita** de Rubén Darío.

Un final de música.

Por bellas alumnas.

BODAS DE S EPTIEMBRE

Bodas tras bodas.

Van sucediéndose en el mes.

Concertada está la de la señorita Evangelina Figueredo y Sanz bella hija del señor Bernardo Figueredo, gerente del **City Bank** en la Habana.

Unirá su suerte a la de Jorge de Cubas y Mármol, joven correcto y simpático, hijo del doctor José de Cubas.

De un momento a otro empezarán a repartirse las invitaciones.

Será el viernes 16.

En la Parroquia del Vedado.

ALMUERZO DE CONSULES

Acabo de recibirla.

Una invitación atentísima.

Es del señor Carlos Hinze, Cónsul General de Dinamarca y Decano del Cuerpo Consular para el almuerzo del sábado.

Lo ofrece en el hotel **Florida**, a las doce y media, el Cuerpo Consular acreditado en la Habana.

El señor Francisco Ricart, Cónsul de Santo Domingo, hará uso de la palabra.

Asistiré.

(Continúa en la pág. SIETE)

LE TRIANON

JOYERIA Y OBJETOS DE ARTE

NUESTRA ESPECIALIDAD...

...está en el sello de arte, en ese algo diferente que tienen todos nuestros objetos! Agréguese a ello lo sumamente reducido de nuestros precios, y quedará de sobra justificada la marcada preferencia de las personas de gusto por **"LE TRIANON".**

SALVADOR FONDÓN

REGALOS ARTISTICOS

GALIANO 91 CASI ESQ A SN RAFAEL

Pensión para señoritas estudiantes

Atentamente invitados por la distinguida dama Blanca Díaz Quesada de Mugica, hemos tenido oportunidad de visitar la gran Pensión para Señoritas Estudiantes, que en la hermosa casa Zulueta número 36 F, altos, ha instalado dicha señora, sino con lujo, sí con gran confort para las señoritas pensionistas.

Desde la amplia escalera de marmol, nótase la más escrupulosa limpieza, llegándose a un coquetón saloncito de recibo y después a una hermosísima y elegante sala, que cuenta con un balcón corrido a la calle de Zulueta, una de nuestras más transitadas vías, por la que cruzan los tranvías de todas las líneas.

Esto fué lo que vimos antes de saludar a la señora Díaz Quesada de Mugica, pecando de curiosos; ya ante su presencia, nos encontramos con una joven y culta dama que amablemente nos invitó a sentarnos.

Mucho agradezco, nos dijo, vuestra visita, (no estábamos solos) y tendré mucho gusto en mostrarle mi modesta **Pensión**, si modesta confortable para las señoritas cuyos padres o tutores me confíen su asistencia en esta capital. He tomado esta residencia por su situación tan céntrica, a tan corta distancia del Instituto Provincial, con los tranvías de todas las líneas al frente, que conducen a la Escuela Normal, Universidad y Escuela del Hogar.

Las pensionistas se levantan a las horas requeridas por sus estudios; se desayunan toman su "lunch" en horas cómodas para asistir a las clases, y si están en la Pensión toman su merienda y la comida a las siete.

De noche solamente salen conmigo y vamos a algún espectáculo o a paseo, regresando no después de las once. Las que están actualmente a mi lado están alegres y satisfechas, y me profesan un afecto de hermana mayor. Pronto tendrán nuevas compañeras, con motivo de las aperturas de los distintos cursos. Ya Ud. ve, en todo lo anterior consisten mis labores, terminó la Sra. Díaz Quesada, sonriendo satisfecha de su éxito.

Con el "rubicundo espumoso" brindamos con tan culta dama, con su esposo y con varias visitas, entre ellas familiares de las señoritas pensionistas, retirándonos complacidísimos y prometiéndonos hacer la mejor recomendación, como lo hacemos de esa Pensión para Señoritas Estudiantes.

Sepelio del señor Angel Peláez y Pozo

En horas de la tarde de ayer tuvo efecto el sepelio del señor Angel Peláez y Pozo, persona de grandes méritos, estimadísimo por su caballerosidad y hombría de bien.

Cristiana sepultura recibieron sus restos en el Cementerio de Colón, constituyendo el entierro una evidente demostración de aprecio a su recuerdo y de estimación hacia sus deudos, entre los que se encuentra el señor Carlos M. Peláez, antiguo compañero de periodismo y hoy activo colaborador en la obra administrativa del Alcalde doctor Miguel Mariano Gómez, como Jefe del Departamento Municipal de Gobernación.

A las cuatro y media partió el cortejo fúnebre de la casa mortuoria, calle de Estrada Palma número 12, en la Víbora, presidiendo el duelo los hijos del extinto, señores Héctor, Angel, Carlos, Nelson, Gonzalo y Roberto Peláez y Cossio.

Después de rezársele un responso en la Capilla de la Necrópolis, recibió sepultura el cadáver del señor Angel Peláez y Pozo en una bóveda de la familia.

Entre la numerosa concurrencia recordamos a los señores doctor Miguel Mariano Gómez, alcalde municipal; a los jefes de departamentos del Municipio, señores Francisco Castro, Juan Mencía, Francisco J. Sierra, coronel Tomás Anstrong, doctor Rafael Santos Jiménez, Evelio Govantes y Jiménez Pozo; el secretario del Alcalde, señor Pedro Jiménez; el señor Aurelio Martínez Arizala, segundo jefe del Departamento de Gobernación; el Jefe de Bomberos, señor Leopoldo Díaz de Villegas; el Brigadier Semidey; el Jefe de Personal del Municipio, doctor Mario Fernández; una comisión de la Asociación de Reporters, en la que figuraban los señores Carlos Picazo, Tomás González, Jesús Soler y Luis Rodríguez Lamutl, nutrida representación de la Asociación de Emigrados Revolucionarios; señor Rafael Martínez Ibor; el segundo jefe del Departamento de Impuestos, Rafael Chenard; los concejales José Castillo y doctores Tapia y Brito; doctor Junco André; doctor Bernaro Latour; doctor Ramoneda; Alfredo Fernández y la inmensa mayoría de los empleados del Municipio.

Descanse en paz el finado y reciban con estas líneas la afligida viuda y sus deudos todos, el testimonio de nuestro pésame.

A los Maestros Públicos y Privados

Acabamos de editar 12 modelos de HORARIOS completamente adaptados a los nuevos Cursos de Estudios y conforme a lo recomendado en el último Congreso Pedagógico. Estos HORARIOS sirven para toda clase de escuelas por completa que sea la organización de la misma.

Además, tenemos horarios en blanco para copiar modelos. Diarios de Clase, Libro de Matrícula, Libros de Asistencia y PROGRAMAS para todos los grados. (Del 1 al 6). Especialidad en libros de todas clases y artículos de enseñanza.

Librería EL DANTE, Máximo Gómez (antes Monte), número 119, Teléfono M-1552.

8198 12 sep.

Mañana comienza en "LA OPERA" —Galiano y San Miguel— una rebaja general con motivo de su TERCER ANIVERSARIO.

NOTA: Tenemos medias de seda en todos los colores.

DR. HORACIO ABASCAL

ESPECIALISTA DE LA FACULTAD DE MEDICINA DE PARIS, DEL HOSPITAL DE SAN JUAN DE DIOS Y EL DISPENSARIO "AZUA", DE MADRID.

ENFERMEDADES DE LA PIEL Y SIFILIS

CONSULTAS: Mañana, previo aviso. Tarde, de 2 a 4.

CONCORDIA 66. — TELEFONO A-6442.

8456 15 sep.

NOTICIAS DE LA TERMINAL

LA SALIDA DE LA PEREGRINACION CARMELITANA QUE VA AL COBRE LLEVO AYER GRAN ANIMACION A LA TERMINAL

Intenso Movimiento de políticos hubo ayer en la Estación Central.—En un coche-salón salió ayer para Varadero la Sra. de S. Aballí.—Llegó del central "Senado" el Sr. S. Batista

Ayer tarde, en dos trenes extraordinarios de viajeros, salió de la Terminal para Oriente la peregrinación organizada por los Padres Carmelitas al Santuario de la Virgen de la Caridad del Cobre.

El primero de los mencionados trenes salió de la Terminal a las 6 y 50 minutos. En el coche-salón 500, que iba agregado a su cola, viajan el Arzobispo de la Habana, Monseñor Ruiz, el Prior de los Carmelitas, Padre Mateo, el Padre Arcadio Marinas y el Padre Suárez Cortina.

El segundo tren partió a las 7 y 27 minutos. En él va, en unión de sus familiares, el Senador Celso Cuéllar del Río, designado por la Iglesia para hablar ante la tumba de Martí.

El Padre Provincial de los Carmelitas, José Vicente, organizador de la peregrinación, se vió impedido de tomar parte en ella por causas imprevistas; pero estuvo en la Terminal atendiendo a todo hasta la partida de los trenes.

UN OBISPO ORTODOXO GRIEGO

En el tren directo llegó ayer a la Habana, procedente de Cienfuegos, el señor Elías Dib, Obispo de la Iglesia Ortodoxa Griega, perteneciente al patriarcado de Damasco.

El señor Dib reside en Santiago de Chile, y actualmente recorre las Repúblicas Hispano-americanas en visita pastoral.

Los adeptos a esa iglesia residentes en Cuba acudieron a la Terminal y le tributaron un resptuoso recibimiento.

LA SRA. DE SANCHEZ ABALLI

En el coche-salón "Yosemite", agregado al tren de la tarde, salió ayer para Varadero la bondadosa dama Gisela Hernández de Sánchez Aballí, esposa del señor Rafael Sánchez Aballí, Secretario de Comunicaciones, acompañada de su hija Lola.

FERROVIARIO DE VIAJE

Acompañado de sus familiares regresó ayer a Puerto Tarafa el señor Ignacio Gispert, Jefe del Departamento de Aduana de los Ferrocarriles Consolidados en aquel lugar.

EL HACENDADO SANCHEZ BATISTA

En el tren Expreso Limitado, llegó ayer del Central Senado, el hacendado señor Bernabé Sánchez Batista.

EL DR. FRANK CARRILLO

En el tren de la mañana regresó ayer de Remedios el doctor Frank Carrillo, que fué recibido en la Terminal por familiares y amigos.

EL DR. ROGELIO ALFERT

Acompañado de sus familiares llegó ayer de Sagua la Grande, el doctor Rogelio Alfert, Comisionado Diplomático de la República en el Canadá.

POLITICOS QUE VIAJAN

Regresó ayer a Cárdenas el señor Humberto Villa, Alcalde Municipal de ese término.

También regresó ayer a su término el señor Rafael Triana, Alcalde Municipal de Martí.

Se trasladó a Varadero el Representante Agustín Goulier.

Salió para Matanzas el Representante José M. Fernández.

Regresó a Jovellanos el ex-consejero Martín Hernández.

Regresó a Colón el señor Mónico Montero.

Llegaron ayer a esta capital el representante Armando Infanta, procedente de Holguín; el representante José Acosta O'Bryan, de Camagüey; y el representante Emilio Martínez Quiroga, de Ciego de Avila.

Llegaron de Matanzas el Presidente del Consejo Provincial, señor Israel Pérez y el consejero Martín Hernández.

Llegó ayer a esta capital el señor Leovigildo González, Alcalde Municipal de Remedios.

Llegó de Matanzas el senador Horacio Díaz Pardo.

LOS TRENES DE CAIBARIEN Y CIENFUEGOS

En estos trenes llegaron ayer:

El doctor Ramiro Areces, procedente de Colón; de Santo Domingo: Juan L. Rodríguez; de Sagua la Grande: Joaquín Ruiz, Jacinto Zorrilla, de Encrucijada: Jesús Cardona; de Remedios: Ricardo Fernández, Evangelista Herrera, Oscar Fernández; de Caibarién: Mariano Blanco, Francisco González y su esposa.

Llegaron de Cienfuegos: la señora Isabel Sánchez, la señorita Pura Pérez, Delfín Venero, Eliseo Rangel, Agustín Rangel, las señoritas María Antonia y Margarita Rafe, Luis Santiago, Ramón Sáenz, Cristóbal Abadía, Florencio Mir, Francisco González, C. E. Bishop, Tomás E. Alemán, Elías Díaz.

OTROS VIAJEROS

La señora Petra Pérez de Palomo y sus hijos; el doctor Enrique Bravo, Catedrático del Instituto de Segunda Enseñanza de Oriente.

El teniente coronel retirado del Ejército, Julio Morales Broderman; Alberto León; el doctor Juan Torres; Juan Serrano Martínez.

La señora de Mola y sus hijas Berta y Aida; la señora Cecilia Leiva; la señorita Clara María Fernández Gómez; las señoritas Esther Rodríguez y Amalia Calderón.

El doctor Olivio Lubián; Eneas Freyre y su hijo; Pablo Bardino; Juan Madrigal; Ramón Santos Lamar; Arturo Fernández; José Antonio Guaty y sus familiares.

Waldo Romero, Vicepresidente de la Federación Farmacéutica de Ciego de Avila.

La señora Herminia Caste de Romero y su hija Josefina; Adrián Macías y sus hijos; Julián Jiménez y Gregorio Sáenz.

El señor Enrique Monzón; la señora de Pérez Cerrales; Alfredo D. Quintero; Mario Villa; Antonio Veloso; Ricardo Martínez.

El señor Roque de Castro, Director de la Revista "Mundo Gráfico"; el doctor Luis Espinosa; Cándido Fernández; Angel Llurias.

El doctor Herminio Rodríguez; Gonzalo Castroverde; el doctor Medardo Jiménez; Alberto Fernández de Castro; Paulino Alcebo.

TREN A SANTIAGO DE CUBA

En este tren salieron ayer tarde:

El doctor Miguel Corrales, que se dirigió a Santiago de Cuba; a Victoria de las Tunas: Constantino Zayas; a Santa Clara: el doctor José María Navarrete, la señora Ana Margot Domínguez; a El Cobre: José Acebal, Juan Rafael Díaz; a Santa Clara: la bella señorita Ana Luisa Gonzalvo, la señora de Toledo, las señoritas Berta Ruiz y Adelfa Toledo, Berta Fajardo, el doctor Juan Jiménez; a Cárdenas: la señora María Morales viuda de Salazar, Manuel Cobo, Maximiliano Villar; a Colón: Mónico Montero y su hija Jacinta María; a Aguacate: Rafael Rodríguez; a Jaruco: Armando Quiles.

TREN DE SANTIAGO DE CUBA

En este tren llegaron ayer tarde:

El señor Buenaventura Hernández, procedente de Matanzas; de Santa Clara: la señora Flora Rodríguez de Méndez Peñate. Miguel Hernández Sánchez; de Camagüey: J. M. Hernández y sus familiares.

Dolores de Muelas se quitan con RELAMPAGO No quema la boca

GRANDES ALMACENES

Fin de Siglo

Nada Más Fino ni Más Barato

para su Servidumbre

Que estos artículos que hoy ofrece "Fin de Siglo" a los precios inconcebiblemente bajos de las actuales ventas de eliminación.

Vea, por ejemplo, los artículos diseñados:

2.00 Uniforme sumamente atractivo para doncella. Está confeccionado en el estilo sport de manga corta y en Warandol muy fino de algodón blanco, con cinturón, cuello y puños de la misma tela, y adornado al frente con finos botones de lencería.

0.65 El Delantal que lo acompaña es de satén, en negro o en prusia, sin peto, rematado por un esmeradísimo festón o dobladillo de ojo.

1.75 A la derecha, otro tipo de Uniforme para doncella, finamente confeccionado en Batista blanca a listas azules, con el cuello y puños de piqué y finos botones de nácar adornando la parte del frente.

0.35 El Delantal que lleva es blanco, sn peto, guarnecido por finos dobladillos de ojo.

PANTALONES

estilo bloomers, de seda rayón lavable, en surtido completo de colores y tallas, a

$1.35

PAYAMAS

de señora, confeccionadas en crepé blanco, con el cuello y bocamangas guarnecidos de fino ribete en distintos matices, a

$1.90

UN TIPO MUY ATRACTIVO DE FAJA: toda de elástico en el estilo que se abrocha al frente. Propia para jovencitas o personas delgadas. Tallas 26 al 32, a **$1.45.**

Nueva remesa de bolsas en forma de perrito faldero

Esta originalísima creación europea, que tanta aceptación tuvo en la Habana, como en todos los grandes centros de la moda, sigue siendo muy favorecida..."FIN DE SIGLO" fué una de las primeras casas habaneras que las importó, agotándose rápidamente nuestro amplísimo surtido.

Ahora acaba de llegar una nueva remesa, en los últimos estilos y en todos los colores.

Oferta especial!

EN UNA MESA DEL DEPARTAMENTO DE SEDERIA, SALDAMOS:

Cuellos de batista, bordados en todos los colores, haciendo juego o sueltos.

Cuellos de organdí, con el ribete de color y con bordados.

Cuellos de punto, con bordados y de voile, formando picos y plisados.

GOLAS plisadas de voile, con encajes.

Golas de gasa y voile de seda, en color entero y matizadas. Varios anchos.

Cuellos de Guipourt en blanco, crema, crudo y ocre: todos los anchos.

Juegos de Cuello y Puños, para Uniformes de sirvienta. De nansú (en blanco y en colores), de batista, chaconat y warandol.

EN TODOS ESTOS ARTICULOS GRAN VARIEDAD, A PRECIOS EXCEPCIONALMENTE BAJOS

en el local de San José 16 y 18

COJINES

De Cretona satinada y de Hilo, con preciosos dibujos y colores, desde $2.15.

Cojines de fino Damasco, en diversidad de formas, tamaños y colores: desde **$3.50.**

KIMONOS

De fino Crepé bordado, en varios colores.
$1.85
De excelente Crepé, con lindos bordados, a
$3.15
De rico Crepé, con bordados muy nuevos y surtido de tonos, a
$3.95

PARA DIABETICOS

ALIMENTACION COMPLETA DE REGIMEN

Pan y Bizcochos de Gluten, Café (sin cafeina), Té (sin teina), Sal (sin cloruro de sodio), Chocolate, fideos, macarrones, pastas cortadas, toda clase de harinas de legumbres, etc., etc.

Todo con gluten.

DE LA AFAMADA FABRICA FRANCESA

Heudebert

Consulte su médico sobre estos productos.

Agentes Exclusivos en Cuba. CASA RECALT S. A. Obispo, 4.1|2 Teléfonos: A-3791 M-1049

M.E.C.D. 2016

PARA ELLOS Y PARA ELLAS

Por la Doctora Herminia Planas

Calle 15 número 468, entre 10 y 12, Vedado - Habana.

Secretos de una Parisiense. Conocete a ti Misma

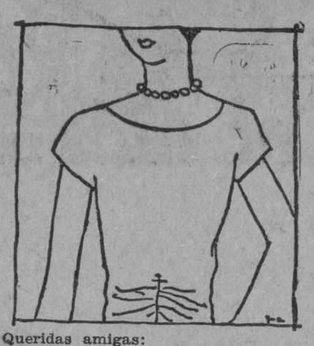

Queridas amigas:

Presenta el modelo mayor un diseño para traje de tarde y noche. Se publica a petición de una consultante que desea hacer un traje de noche. Fíjese bien la interesada en el largo que muestra el modelo mayor, que favorece notablemente a la persona.

También observe que el collar caído, da más elegancia al conjunto y al mismo tiempo adorna la blusa.

De usted, Alicia.

¡LA PEREGRINACION AL COBRE!

Llegó el momento tan esperado, y como lo ofrecí lo cumplo a mis lectoras. Es decir, mis impresiones desde el primer momento.

Acompañada de mi pequeña "mascota", que está muy contenta de dar una vuelta por la Isla, tomamos el auto que nos condujo a la Estación Terminal.

¡Cuánta luz, qué alegría y qué ir y venir de autos y de personas! Saludos, apretones de manos y siempre la misma frase en los labios: "¿Va usted" No se necesita terminar el pensamiento, todos sabemos que es al Cobre donde hay que ir.

¡Cuánto rostro alegre, qué variedad en los equipajes! Este una maleta algo más grande de lo necesario, como si pensara continuar viaje al extranjero. Otros, por el contrario, se han conformado con sólo algo que le es imprescindible y que cuidadosamente lo lleva hecho un "matulito". Otros, maletas medianas, donde al través de ellas nos parece ver el contenido. De las señoras, los artículos de tocador, una kimona, alguna ropa interior, que les pueda prestar algún cambio en las tres horas que pasaremos en Camagüey, mañana a la hora de almuerzo...

Si es de caballero, seguramente los útiles necesarios para afeitarse tan pronto pongan un pie a tierra, toalla, pañuelo y un pajama. Sin olvidar algunos cuellos. Pero ahora viene lo más difícil...

Hay muchos religiosos. Llegan con sus rostros tan felices y contentos, como en el momento de realizar el milagro de convertir a un pecador.

Ellos también tienen equipaje... pero ahí sí que adivino ver muy poco. Desconozco las costumbres y pienso en el rosario, el libro de oraciones y tal vez algo necesario para emplear en el momento de la bendición del Santuario... En fin, me piordo en un mar de conjeturas.

Volvamos a lo esencial. Numerosísimo el pasaje. Hay muchos carros dispuestos, pero realmente parecen pocos. Deseo aprovechar los últimos minutos y constantemente soy interrumpida por alguien que jovialmente dice en voz alta que hace volver el rostro a un grupo de los que nos rodean. ¿Va usted al Cobre, y su Mascota? ¡Qué linda, qué crecida, cuánto se parecen...!

Y la Mascota, que tiene catorce años cumplidos ríe y goza en aquel bullicio, prometiéndose muy buenos ratos. La cámara fotográfica no la deja de la mano. Abundan éstas en los equipajes.

Llegó el momento, se da el aviso y todos corremos al tren. Suben apresuradamente, se atropellan en movimientos nerviosos pensando que se les marcha quedándose ellos en tierra. Suena de nuevo el pito de la locomotora poderosa, que trata de ponerse en marcha...

La última palabra, recojo las cuartillas y se las entrego con todas las recomendaciones del caso a la secretaría.

Quedan en el andén los parientes y amigos. Estos tienen las caras menos alegres que los que nos marchamos. Lucha de sentimientos en nuestros corazones. Quisiéramos volver atrás para acompañarlos, pero nos llama la novedad, el deber del periodismo y el deseo de ver nuestras tierras y nuestros hermanos... Se pone en marcha la locomotora y... hasta la vuelta.

SR. LOPEZ G.

En Trocadero 75 tienen el depósito general de los productos de las hermanas Boué y venden al por mayor. Si sólo desea uno o dos frascos de los perfumes Cantique de Roy y las sales para baño, puede pedirlas en la Casa Wilson, en Obispo 52, o en La Filosofía.

Las Lilas de Minuit tienen un perfume muy delicado. Del mismo fabricante.

El primero es sugestivo y muy duradera su aroma, donde quiera que la use.

Las sales se disuelven perfectamente en agua templada y se adhiere a la piel por muchas horas.

"ESTUDIANTE".

Los Temas de Besteiro los tienen en la Librería Académica, en los bajos de Payret. Son necesarios para el ingreso en el Instituto. No sé qué exámenes dice. Le agradeceré haga la pregunta directamente al Instituto.

Dígale a su amiguita que las muestras de cañamazo vienen en una Revista que recibe la misma librería, que se llama "El Hogar y la Moda".

Es una Revista muy interesante, que se reciben tres al mes y un magazine extra. Todos los números contienen muchas cosas útiles.

"AFLIGIDA".

Los cutis que parecen secos y escamosos en invierno mejoran casi siempre de una manera notable durante el verano, porque el calor estimula entonces las secreciones naturales de aceite de las glándulas sebáceas y la humedad que se advierte en el ambiente durante los días de calor más opresivo, conserva la piel sin resecarse. El aire frío y seco ejerce una acción completamente negativa en cutis de este tipo. La apariencia escamosa que tienen muchos cutis cuando acaban de recibir el polvo se ve más frecuentemente en invierno.

Muchos de estos males se evitan usando en todas las estaciones la crema de limón Boncilla. Suaviza y aterciopela la piel. También es conveniente por lo menos una vez al mes hacerse dar un buen masaje con el Barro Boncilla. No permite resecarse la piel, evita las arrugas y conserva la frescura del cutis como pétalos de rosas.

El prospecto lo dan gratis en la Casa Harris, en la perfumería. Léalo bien y estudie la manera de usar estos maravillosos productos.

LOS LOCOS DE LA GUERRA.

La gran guerra dejó un saldo de monomaníacos a cual más curioso. Por lo que hace a Francia, son notables los siguientes tipos populares: un "poilu" llegó durante la guerra a la Comedia Francesa con un casco abollado en la cabeza, el uniforme lleno de fango y llevando en la mano una granada cargada, que amenazó arrojar en medio de los espectadores si no se le daba inmediatamente una platea.

Por esos mismos tiempos, un soldado salió de Salónica para buscar a Guillermo II, de quien se decía primo; viajó tranquilamente hasta Lila, contestando tranquilamente a los empleados de ferrocarriles y vapores que "iba a Lila"; lo más gracioso es que en aquellos tiempos de dificultades para viajar, no fué molestado en absoluto.

En París, uno de los ex soldados, después de la guerra, se empeñaba por un acceso repentino de locura, en descargar un carro cargado de pasto a la entrada de un cine. Otro ex "poilu", plantado frente a la plaza de la Concordia, trataba de localizar a un submarino y llamaba a los agentes de policía para enseñarles el periscopio: el mismo Obelisco. Un agente de policía, del género de los "perseguidos", que creía entrever a sus enemigos en un coche, levantó su bastón blanco y paró la circulación por media hora, hasta que se averiguó que era un ex soldado, vuelto loco repentinamente.

JOSE ANTONIO.

Para hacer desaparecer rápidamente las quemaduras del sol sobre la piel, lo mejor es pasar por dichos lugares un algodón humedecido en agua oxigenada.

Lo que también he visto usar con gran éxito es la Loción Nevada de Sarrá.

Blanquea, suaviza la piel y no permite el despellejamiento que trae consigo la verdadera quemada solar.

La Loción Nevada, tan pronto se aplica, quita la ardentía y produce una sensación de fresco, muy agradable. De color bonito y delicadamente perfumada.

QUITA MANCHAS.

Para quitar manchas de tinta en telas de color y también en las blancas, hágase lo siguiente:

Con agua oxigenada y polvo de ácido bórico o de bicarbonato, se hace una pasta, se aplica sobre la mancha y al poco rato lávese con agua clara y jabón blanco. Póngase al aire, pero no al sol y una vez húmeda, se plancha y quedará nuevo el traje.

Crónica Católica

SOLEMNE VIGILIA DE ADORACION NOCTURNA EN EL TEMPLO DEL SANTO ANGEL

La Sección Adoradora Nocturna de la Habana, celebrará en el templo del Santo Angel, solemne Vigilia de Adoración Nocturna, en la noche del 7 al 8 del actual, en honor a Jesús Sacramentado y a Nuestra Señora de la Caridad, Titular de la Sección celebra al propio tiempo, el XIX Aniversario de su fundación.

Se invita a los católicos a tan religioso acto, que dará comienzo a las 10 de la noche.

AVISO A LOS FIELES

El próximo día 8, Natividad de la Augusta Madre de Dios, no es fiesta de precepto en Cuba.

No hay, pues, obligación de oír Misa, aunque Nuestra Santa Madre la Iglesia, la sigue observando en cuanto a la solemnidad como si fuera fiesta de precepto, subsistiendo la obligación de aplicar cuantos tienen a su cargo la cura de almas, la Misa pro populo, y exhorta a los fieles, a que concurran a honrar a la Augusta Madre de Dios, en su Natividad.

Rogamos, pues, con Nuestra Santa Madre la Iglesia, a los fieles que hagan cuanto humanamente les sea posible, por asistir al templo a ensalzar a la que Dios sublimó al rango de Madre suya.

Consideremos que en el Calvario, fué instituída madre de todos los hombres y Medianera Universal de la humanidad.

Honremos, pues, a Nuestra Madre celestial.

Por esto no somos idolatras, como enemigos del Catolicismo dicen, pues bien sabemos que sólo Jesucristo puede salvarnos, como un Jefe de una nación en sentencia suprema, pero no se opone a que le pidamos perdón y clemencia, por aquellos a quienes tiene mayor afecto, como serían sus padres.

Si el Rey Asucro perdonó al pueblo judío por los ruegos de su esposa Esther. ¿Cómo no salvar Jesucristo, a aquellos por quienes ruegue su Augusta Madre?

Si así no fuera, podríamos decir de Jesucristo, que era mal hijo, pues pudiendo, no accedía a los ruegos de su Madre, ¿quién tan osado se atreve a calificar así, al que por sus ruegos convirtió en vino el agua en las bodas de Caná de Galilea, llevando a cabo para ello, el estupendo milagro de cambiar una substancia en otra?

Por eso a una exclaman los Santos Padres y Doctores, que es señal de predestinación el ser devoto de la Virgen María.

Ensalsa a María fiel cristiano en su Nacimiento, que esta madre, a quien Dios en uso de su poder Omnipotente, entregó el Cetro de la Misericordia, para que lo use en favor nuestro.

CULTO CATOLICO PARA HOY

En las Esclavas del Corazón de Jesús de Luyanó, solemne función al Santísimo Sacramento.

En el templo del Santo Cristo, el novenario de los miércoles en honor a Santa Rita de Casia.

Por la mañana a las 8. Por la tarde a las 5.

En el templo del Santo Angel, a las 8 de la noche, exposición, estación, Santo Rosario, preces del Triduo a la Patrona de Cuba, sermón por el R. P. Fray Antonio Melo, Lendición y reserva.

A las diez de la noche gran Vigilia, aniversario de la fundación de la Adoración Nocturna en la Habana, en honor a su Titular Nuestra señora de la Caridad.

Se ajustará al siguiente programa: Junta de Turno, salida y presentación de la Guardia, exposición, plática por Monseñor Abascal, Te-Deun e Invitatorio solemne. Horas de Guardia, a las doce cantos solemne del Trisagio. A las 4 1|2 Oraciones de la Mañana. Misa, Comunión general de adoradores y fieles, bendición y reserva. Retirada de la Guardia...

A esta Vigilia se invita a los fieles, pudiendo los que lo deseen asistir toda la noche, o retirarse después del Te-Deum. Las puertas del templo permanecerán abiertas toda la noche.

En todos los templos al toque de oraciones, solemne salve en honor a la Natividad de la Virgen María.

CULTO CATOLICO PARA MAÑANA

En el templo de la Merced, a las 7 1|2 a. m. Misa armonizada y Comunión general. A las 9 Misa solemne a toda orquesta con asistencia del Ilustrísimo señor Obispo de Cina, Monseñor Carlos de Jesús Mejía.

Predicará el R. P. Luciano Martínez, C. M. Concluída la Misa comenzará la procesión por las naves del templo, presidida por el señor Obispo.

Niñas vestidas de Angeles harán la corte a la Patrona de Cuba durante el recorrido con 6 niños vestidos de marineritos.

Se pondrá fin a estos cultos con la consagración general de los niños y de la Asociación.

A todos se les destribuirán preciosos recordatorios.

¡No deje de asistir!

En la Capilla de los Padres Paules, Serrano 8 en Santo Suárez, a las 7 1|2 a. m. Misa de Comunión general armonizada. A las 9 misa armonizada por el Coro de la Capilla, bajo la dirección del organista, Padre Manuel Rodríguez Sorga; C. M. Durante todo el día permanecerá expuesta a la veneración de los fieles la nueva Imágen de la Caridad, solemnemente bendecida el 31 del pasado agosto. A las 7 1|2 rezo del Santo Rosario, ejercicio de la novena y sermón por el R. P. Luciano Martínez, C. M. Salve y Consagración a la Santísima Virgen de la Caridad.

Todos los que amamos a Cuba y a la Virgen su Patrona, debemos asistir a tan solemnes cultos.

En la Parroquia de Nuestra Señora de la Caridad. A las 7 a. m. Misa solemnísima a gran orquesta. Se cantará la Misa del Maestro Araco, autor de la música del Himno a la Virgen de la Caridad. Ocupará la Sagrada Cátedra, Monseñor Manuel Orteaga y Betancourt, Provisor y Vicario de la Archidiócesis. A las 7 de la noche, saldrá del templo en solemne procesión la sagrada imágen de la Santísima Virgen de la Caridad, que recorrerá las calles de Salud a Rayo, por esta a Dragones hasta Escobar, bajando por Salud.

Esta procesión será acompañada por dos magníficas orquestas.

En la Capilla de las Madres Oblatas de la Divina Providencia, a las siete y media de la mañana, misa de Comunión general para las Hijas de María de Nuestra Señora de la Caridad.

Se encarece la asistencia con la medalla de la Congregación.

Notas.—Las grandes fiestas que en este día se dedican por la Congregación a la Patrona de Cuba y de la Congregación, se aplazan para diciembre con motivo de las Bodas de Plata de la misma.

En la Capilla de la Caridad en Santa Irene en Jesús del Monte, por la mañana solemne Misa. A las 5 de la tarde, procesión pública por las calles del término con asistencia de los Cuerpos de Bomberos de Regla y Guanabacoa y los Boy-Scouts.

En el vecino pueblo de Minas, solemnísimas fiestas mañana, tarde y noche en honor a la Patrona de Cuba. Destacándose entre todas ellas una grandiosa procesión a las 6 1|2 p. m., Retreta y fuegos artificiales.

Al pueblo de Minas, se puede ir por tren y por la carretera de Guanabacoa.

En el templo del Santo Angel, a las 5 de la mañana, Misa con exposición, Comunión general de los adoradores nocturnos de Jesús Sacramentado y fieles que lo deseen, acción de gracias, bendición y reserva. A las ocho a. m., Misa de Comunión general e imposición de medallas. A las nueve a. m. Misa solemne a gran orquesta. El Panegírico estará a cargo del R. P. Joaquín Santillana, S. J.

Invitan a estos cultos Monseñor Abascal, la Asociación de la Caridad del Cobre, de la que es Presidenta, la señorita María del Carmen Caballo y la Sección Adoradora Nocturna de la que es Presidente, el Comandante del Ejército Libertador señor José Elías Entralgo.

En la Parroquia de Marianao, a las 9 a. m. solemne Misa en honor a la Patrona de Cuba, con sermón por Monseñor Guillermo González Arocha, Secretario de Cámara y Gobierno del Obispado de Pinar del Río, ex-Representante a la Cámara, Vicario Foranco de Artemisa, Caballero de Colón y Prelado Doméstico de Su Santidad.

En la Parroquia y Santuario de Regla, en honor a su Patrona, a las 9 Misa solemne de Ministros con sermón por Monseñor Santiago G. Amigó. De 8 a 10 de la noche, Retreta en el atrio del templo por la Banda del Estado Mayor del Ejército.

En las Siervas de María, a las 7 a. m. solemne novenario en honor a Nuestra señora de la Salud, Patrona de las Siervas de María, Ministras de los enfermos.

En todos los templos se conmemora la Natividad de la Virgen María, con solemne Misa.

A LOS ADORADORES NOCTURNOS DE LA HABANA

Cúmpleme hoy como socio fundador d ela Sección Adoradora Nocturna d ela Habana en 7 de septiembre de 1908, expresar en el "Décimo noveno aniversario", mi profunda gratitud para cuantos por ella se han sacrificado, sosteniendo enhiesta la blanca bandera de Jesús Sacramentado. De un modo especialísimo para Monseñor Abascal, el Difector fundador diocesano, para el fervoroso Francisco Pascual Martorell, el primer adorador nocturno que en Cuba conocí y que fué el que me puso al habla con el Presidente fundador don Manuel Cuadrado García, de eterna memoria para la Adoración Nocturna de la Habana; para su sucesor e hijo político señor Rafael Travieso; para el renovador de la Sección, el siempre fiel y constante adorador nocturno señor José Elías Entralgo, hoy Presidente general. Y por último, para el más vigilante en el sueño, el señor Miguel Otero.

A todos saludo en el Corazón de Jesús y súplico en esta noche, una oración por mi eterna salvación, y, porque siempre flote la Bandera de la Adoración Nocturna en la Capital de la República de Cuba, Ramón Blanco Doval, Vigo septiembre 1927".

Nos unimos muy complacidos a la salutación y gratitud del socio fundador de nuestra muy amada Sección Adoradora Nocturna.

UN CATOLICO

DIA 7 DE SEPTIEMBRE

Este mes está consagrado a San Miguel Arcángel.

Jubileo Circular.—Su Divina Majestad está de manifiesto en la iglesia de las Esclavas del S. C. de Jesús. (Luyanó).

Santos Pánfilo y Clodoaldo, confesores; Nemorio y Sozonte, y B. Tomás Fzugi, de la C. de J. mártires; Santa Regina, virgen y mártir.

San Pánfilo, obispo y confesor. Este Santo fué obispo de Cápua.

Gobernó admirablemente su iglesia, siendo venerado en vida por todos, lo mismo que los santos a quienes se da culto en los altares, pues sus cualidades y sanos ejemplos sobrepujaron a todo elogio.

Así continuó hasta entregar su espíritu al Señor.

El Cardenal Baronio es de parecer que floreció durante el siglo IV.

San Pánfilo es muy venerado en Italia.

San Nemorio, mártir; en Troyes: el cual en tiempo del rey Atila, siendo cruelmente atormentado por los gentiles, entregó su alma a Dios.

El martirio de San Nemorio fué en el mes de Septiembre del año 451.

Brillante Resultado

Pinar del Río, 26 de Mayo de 1921.

Dr. Arturo C. Bosque.
Habana.

Muy señor mío:

He usado, con brillante resultado su preparado "GRIP-POL" y con solo dos frascos fué lo suficiente, para curarme de un catarro, el cual otras medicinas no pudieron curar.

Lo he recomendado, también a dos amigos míos, y han obtenido idéntico resultado.

Yo estoy agradecido de haberlo usado; y si pueden servirle de algo estas líneas, puede utilizarlas como usted mejor crea.

De usted atentamente,

Mario González.

8427 d 7-29

Catarro del Pecho

Frótese Vicks sobre la garganta y el pecho. Así surte dos efectos: como cataplasma penetra y estimula la piel y como lámpara de vapor deshace la congestión. Produce pronto alivio

VICKS VAPORUB

El homenaje a Manuel Pérez Tarano

Un movimiento de simpatía plenamente justificada por las dotes talentosas y caballerezcas del señor Pérez Tarano, se ha inviado en el Centro y fuera del Centro, en cuanto se tuvo noticia de la organización del homenaje con que saludarán sus amigos al ingreso en la alta negociación cervecera "La Tropical," del activo Presidente de la Sección de Sanidad del Centro Asturiano.

No puede extrañar a nadie este éxito, Pérez Tárano, que se ha entregado por entero, y sin reserva alguna al Centro Asturiano, y que ha combatido diestramente y obstinadamente por llevar la "Covadonga" a la posición de hegemonía que se le reconoce privada y científicamente respecto de todos los Sanatorios de América, es merecedor de que su gestión se premie, ya que no por todos —que no es costumbre—por aquellos que conocen cuanto corazón y cuanta alma puso Pérez Tárano en la consecusión de los triunfos que glorifican a la bendita y grandiosa Covadonga.

La fecha del banquete está señalada para el sábado próximo. Lugar de acción "La Reguladora". A las ocho.

Una magnífica orquesta amenizará el ágape fraternal. Todo lo merece el buen socio Pérez Tárano.

No se respeta nada
en la rebaja de precios
que hace
"LA OPERA"
—Galiano y San Miguel—
en su TERCER ANIVERSARIO.

Fajas

TREO

La que Vd. necesita la encontrará en el surtido TREO por exigente y caprichosa que sea.

Slip-on

Cualquier faja TREO puede Vd. llevarla puesta el día entero, todos los días, sin sufrir la menor molestia.

Brassiere Girdle

Hay muchos modelos de confección moderna y precios diversos, especialmente apropiados a sus necesidades, sea usted gruesa o delgada.

Clasp Front—Brocade, Elastic Inserts

Cada modelo es una creación original de TREO. De venta en todas las buenas tiendas.

Sporteletto

NUEVO JEFE LOCAL DE SANIDAD PARA MATANZAS

Tenemos noticias, procedentes de fidedigna fuente de información, de que ha de ser relevado de su cargo el Dr. Amado Rodríguez Rizo, actual Jefe de Sanidad de Matanzas, pues parece que la superioridad no está de acuerdo con sus actuaciones al frente del departamento, a pesar de las activas campañas que el citado funcionario ha desarrollado.

Recientemente han surgido en esta ciudad varios problemas de importancia que han preocupado a las altas autoridades sanitarias, entre los que resalta el de la epidemia de tifoidea desarrollada en el vecino poblado de Camarioca, que ha originado la aparición de dieciocho casos de dicha terrible enfermedad en Matanzas.

El Dr. Rodríguez Rizo, que no es matancero, nunca ha contado con la cooperación y apoyo de los médicos de esta ciudad, que desearían ver al frente de la Jefatura, cargo el de mayor importancia entre los correspondientes al ramo de Sanidad, a un profesional que sea hijo de Matanzas y en esta ciudad ejerza su profesión.

También podemos anticipar a los lectores del DIARIO DE LA MARINA que es el candidato que mayores probabilidades tiene para sustituir al Dr. Rodríguez Rizo en la Jefatura, es un joven médico muy querido en esta ciudad: el Dr. Octavio Forest y Díaz.

A pesar de su juventud, el doctor Forest, que lleva bastante tiempo como médico del departamento de Sanidad, en el que ha rendido una labor eficiente con probidad y pulcritud, reune todas las condiciones adecuadas para desempeñar el cargo de referencia, pues a más de sus aptitudes como profesional de la Medicina, a más de su inteligencia, conocimientos y laboriosidad, une el dominio pleno de todos los asuntos relacionados con la Sanidad en Matanzas.

Al conocerse esta noticia entre los médicos de esta ciudad, en cuyo seno el Dr. Forest goza de generales simpatías, se ha puesto de manifiesto que su designación resultaría del agrado del cuerpo médico y de los liberales de Matanzas, puesto que dicho galeno siempre se ha mantenido dentro de las filas del Liberalismo, luchando en las últimas elecciones presidenciales, denodadamente, por el triunfo de la candidatura Machado-La Rosa, y de los candidatos a puestos electivos provinciales en los últimos comicios.

El nombramiento del Dr. Forest, que se ha de hacer en firme de un momento a otro, ratificará esta información que exclusivamente el DIARIO DE LA MARINA publica, y que, como antes decimos, ha obtenido en autorizados centros informativos y una vez hacemos patente los recursos informativos de que dispone este periódico.

GOMEZ— Corresponsal.

Caridad espera el día 8

Que usted le haga el regalo de costumbre. Obséquiela este año con un objeto bello y nuevo. Acabamos de recibir "todo lo nuevo que hay para regalos". También llegó un gran surtido de flores artificiales.

La seccion X
OBISPO 85

Dientes que Miramos Dos Veces

Hay dentaduras en las que usted no se fija. Otras llaman poderosamente la atención.

Hay cierta fascinación en la limpia belleza que la Crema Dental Colgate dá a los dientes.

La espuma de su crema penetra entre las piezas al cepillarse y se extiende sobre las encías y la lengua. Todo lo limpia, evitando las causas de las caries. Por eso la Crema Dental Colgate es el dentífrico preferido por la mayor parte de las personas.

Distribuidores: Starks Incorporated, Arsenal 294, Habana.

Agua de Colonia :: del Dr. JOHNSON ::

PREPARADA ::: con las ESENCIAS más finas :::

EXQUISITA PARA EL BAÑO Y EL PAÑUELO

De venta: DROGUERIA JOHNSON, PI MARGALL, Obispo 36, esquina a Aguiar

OSRAM

Insuperable

AGENTES EN CUBA: ZALDO MARTINEZ Y CIA.—MERCADERES, 4.—HABANA.

La danza de la muerte

La danza de la muerte todos los días en todas las casas—es lo que se ve observando a las moscas posarse y revolotear sobre la mesa, contaminando los alimentos, tocando todo con sus patas inmundas. En todas partes en que se posan dejan la suciedad que han recogido en los montones de basura cargados de microbios de enfermedades. Para ellas es la danza de victoria sobre el hombre — habiendo traído a su casa las enfermedades que pueden causarle la muerte.

Hay que acabar con este enemigo que invade su hogar. Para esto hay un arma infalible: el Flit.

Pulverizando el Flit se limpia la casa en pocos momentos de los insectos que traen las enfermedades: mosquitos, moscas, chinches, cucarachas, hormigas, y pulgas. Penetra en las rendijas en que se esconden y crían los insectos, destruyéndolos con sus huevos. El Flit pulverizado mata las polillas y sus gusanos que comen la ropa. En extensas pruebas fué demostrado que el Flit pulverizado no manchaba los tejidos más delicados.

El Flit es limpio y fácil de usar; mata los insectos y es inofensivo para las personas. De venta en todas partes.

Distribuído por WEST INDIA OIL REFINING CO. OF CUBA

FLIT

MARCA REGISTRADA

DESTRUYE
MOSCAS MOSQUITOS HORMIGAS
PIOJOS CHINCHES CUCARACHAS
POLILLAS PULGAS

"La lata amarilla con faja negra"

27

PARA SUS ANUNCIOS LLAME A
HIGINIO GARCIA Y GARCIA
Propagandas Comerciales e Industriales
POCITO Y SAN LAZARO. VIBORA
TELF. I-4798

Pilas Secas Columbia

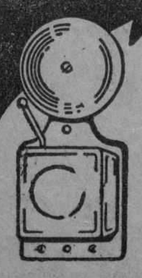

Al adquerir Ud. una pila seca COLUMBIA puede Ud. tener seguridad absoluta de obtener la mayor cantidad de corriente eléctrica y á la vez la máxima duración obtenibles de una pila seca. Para usosen aparatos receptores de radiotelefonía, para ignición en lanchas de motor y máquinas estacionarias, para accionar timbres, zingalas eléctricos y para todos aquellos trabajos que pueden ser desempeñados por pilas secas, las pilas COLUMBIA rinden servicio satisfactorio y de larga duración que hasta la fecha no ha sido igualado—ni por mucho—por otra pila seca alguna. 395

FUNERARIA DE 1ª CLASE "LA MILAGROSA"
J. DEL MONTE Nº 358
ENTRE STA IRENE Y CORREA TEL. I-2838

M.E.C.D. 2016

Macetas de Porcelana

Acabamos de recibir

un nuevo surtido en todos tamaños y colores.
Bastoneras de porcelana en preciosos colores.
Perfumadores de cristal de última novedad.

Precios reducidísimos

"La Esmeralda"

San Rafael, No. 1. Teléfono A-3303

Sedas Regaladas

Crepé Mongol lavable, que vendíamos a $2.50, rebajado a $1.25.

Crepé Flat lavable, que vendíamos a $1.25, rebajado a 78 centavos.

Sedas estampadas de $2.25, rebajadas a $1.25.

Crepé Georgette color entero, corte de 3 varas $3.75.

La Epoca — NEPTUNO Y S. NICOLÁS — TELEF A 4244

NOTICIAS DE MATANZAS

DENIEGASE RECURSO DE REFORMA DEL AUTO DE PROCESAMIENTO DE DOS DETECTIVES DE LA POLICIA SECRETA

Ha sido nombrado presidente de la Flial de la "Asociación de la Prensa de Cuba", en Matanzas el señor Fernando Llés. Un individuo amenaza con quemar el pelo a su esposa.

MATANZAS, septiembre 6.—La Jefatura de Sanidad continúa una campaña formidable en beneficio de la salud pública, realizando inspecciones y supervisando con rigor y celo la manipulación de los alimentos.

Han sido multados diversos comerciantes que carecían del certificado de salud corespondiente, y a otros se les han decomisado mercancías atrasadas, de fácil descomposición.

A muchos vendedores ambulantes se les han impuestos multas por llevar sus tableros descubiertos y no vitrinas como determinan las Ordenanzas.

Todas las mercancías ocupadas serán reconocida, y en caso de resultar malas serán arrojadas.

LE AMENAZO CON QUEMARLE EL PELO SI SE CORTA LA MELENA

La señora Rafaela Olivera, casada legítimamente con José Antonio García, y residentes ambos en la calle de Espíritu Santo 63, denunció en la Jefatura de Policía que su esposo le ha amenazado con quemarle el pelo en caso de que ella se corte la melena, según hubo de decirle en el curso de la conversación familiar, tratando acerca de las modas.

El esposo, primero se opuso con razones al desmoche de los cabellos que son su deleite; pero luego, viendo que beatificando no obtenía el resultado perseguido, optó por amenazarla para evitar que se corte las trenzas.

ESTUDIA EL FISCAL EL RECURSO EN FAVOR DE LOS POLICIAS ACUSADOS

El doctor Diego Vicente Tejera, Fiscal de la Audiencia de esta provincia, está estudiando el recurso interpuesto por el doctor Porfirio Andreu en solicitud de la reforma del auto de procesamiento a favor de los agentes de la Policía ecreta señores Sabino Neinger y Miguel Sanabris, que fueron procesados con exclusión de fianza por el asalto y tiroteo de una casa de la calle de Santa Isabel, donde jugaban al prohibido varios asiáticos.

FILLIAL DE LA ASOCIACION DE LA PRENSA

Ha quedado constituída en esta ciudad la filiar de la Asociación de la Prensa de Cuba, siendo electo presidente el culto y erudito escritor y publicista señor Fernando Llés y Berdayes, elogiado en toda Cuba y de fama in crescendo en varios países de Europa que ya han conocido sus libros y trabajos literarios y filosóficos.

Aprovechamos esta nueva oportunidad para felicitar calurosamente al celebrado ensayista, cuyo nombre da prestigio a Matanzas y a nuestra intelectualidad, y que al frente de la delegación de la Asociación de la Prensa de Cuba habrá de demostrar su valor y sus dotes de organizador, como ya lo ha hecho en distintas oportunidades.

GUANAJITO REMITIDO A GUANAJAY

El conocido delincuente infantil nombrado Heriberto Andreu (a) "Guanajito" autor de numerosos hechos delictuosos de distinta índole, ha sido condenado a ser recluído en el Asilo Reformatorio de Guanajay, para el cual será remitido a la mayor brevedad.

PARA INSTALAR UNA ESCUELA ELEMENTAL DE COMERCIO

El señor Benigno González, Alcalde Municipal de esta ciudad, comprendiendo la necesidad de instalar en esta población una Escuela de Comercio ha ofrecido libre de gastos a la Secretaría de Instrucción Pública el local que posee el Ayuntamiento en la calle de Matanzas número 20, donde estuvo hasta ahora poco la Jefatura de Policía Municipal.

El mencionado local es muy espacioso, situado en un lugar céntrico y sólo requiere algunas obras de reparación a fin de adaptar las naves de que se compone el edificio para las aulas.

Sería de mucha conveniencia la instalación de una Escuela Elemental de Comercio en esta ciudad, que cuenta numerosos habitantes entre los cuales hay una gran mayoría de jóvenes que pueden seguir los estudios comerciales en caso de tener facilidades.

NUEVO SUBTESORERO MUNICIPAL

El señor Alfredo Luis Gómez, que llevaba 28 años desempeñando con acierto, probidad y honradez el cargo de Sub-tesorero Municipal se ha acogido a la Ley del Retiro, teniendo bien merecida su jubilación.

Para cubrir la vacante dejada por el estimado amigo, ha sido designado el señor Francisco M. de León, por ascenso.

LOS FERROCARRILES Y EL AGUA DE GUANABANA

La Administración General de los Ferrocarriles Unidos ha cursado un escrito al señor Alcalde Municipal, en el cual le participa que desde hace muchos meses la Compañía viene surtiendo de agua a los vecinos de Guanábana, que la toman de la aguada de la empresa, sin retribución alguna, por lo que debe la Alcaldía hacerse cuanto antes cargo de ese servicio público, disponiendo lo necesario para que los vecinos de Guanábana tengan agua.

Agrega la Compañía Ferrocarriles que mientras la Alcaldía no resuelva satisfactoriamente este asunto, ellla seguirá permitiendo que los vecinos tomen el agua de los tanques de la empresa, puesto que se creen obligados a ello por un deber de humanidad, limitándose el aviso cursado a que se la libere cuanto antes de ese suministro.

A fin de poder controlar debidamente el consumo de agua, la empresa ferrocaviaria ha dispuesto que solamente se tome este líquido en 14 horas al día, o séa durante las horas comprendidas entre las 5 de la madrugada y las siete de la noche.

EL DOCTOR SANTIAGO MENCIA FUE A CAMARIOCA A PRACTICAR UNA INSPECCION OCULAR

El Juez de Instrucción doctor Santiago Mencía, ha ido en la mañana de hoy a Canímar, Camarioca, con objeto de practicar una inspección ocular en el teatro de los hechos ocurridos en la finca "San Juan Bautista", en dicho lugar, suceso que ya conocen los lectores.

Para sustituir al doctor Mencía en el Juzgado de Instrucción ha sido designado por la Audiencia el doctor Juan I. Guiral, Juez Municipal de Santa Ana.

DENEGADO EL RECURSO DE REFORMA DE AUTO

En últimas horas de la tarde, según he podido informarme, ha sido denegado el recurso de reforma de auto interpuesto por el doctor Andreu y al cual hago mención párrafos más arriba.

Se ignora cual ha sido el informe emitido por el Ministerio Fiscal, si es desfavorable o no, porque existía la impresión de que, fuese el informe favorable o adverso para los procesados, de todos modos sería denegado el recurso.

Por la impresión que del asunto puede sacarse en los centros judiciales, no es aventurado asegurar que tampoco prosperará el recurso de habeas-corpus que inmediatamente será presentado ante la Audiencia.

Todo ello se debe a que la acción realizada por los policías trajo como consecuencia alarma y protestas por parte del público, y como los acontecimientos pueden agravarse si fallece uno de los asiáticos, cuya vida está en grave peligro, se supone que conviene que los procesados guarden prisión preventiva.

No se nos oculta que todo esto es en cierto modo demasiado severo, pero nos limitamos exclusivamente a recoger los rumores circulantes por los pasillos de ledificio de la Audiencia.

NOTICIAS DE LA PROVINCIA

—El Juez Municipal de Limonar inicia diligencia sumarias por muerte de Rodolfo Ravelo, que falleció en el tren de viajeros que pasa por Limonar a las cuatro de la tarde.

—El Juez de Canasí inicia diligencias sumarias por hurto de mercancías al asiático Hig Lima, por un sujeto de raza negra, vestido de rural.

—El Juez Municipal de Limonar inicia diligencias sumarias por daño a Agripina Unzueta, contra Donato Rodríguez.

ACUERDOS DE LA SALA DE GOGIERNO DE LA AUDIENCIA

—A fin de que conozca de la querella establecida por el Ministerio Fiscal contra el Juez de Instrucción de Cárdenas, doctor Fernando Aguilar Almeida, fué designado el doctor Leopoldo Meruelos, en carácter de Juez Especial.

—El Juez de Primera Instancia de Pedro Betancourt se abstiene de conocer del expediente sobre pensión establecido por la señora María Cinta Loeches, viuda de Rodríguez, pariente del Juez.

—El Juez Municipal de Cárdenas, doctor Raul López Castillo, se abstiene de conocer del expediente de corrección disciplinaria mandado incoar contra el propio Juez.

—En las mismas condiciones se abstiene el Juez de Instrucción de la misma ciudad, doctor Almeida.

—El doctor Leopoldo Meruelos, Juez de Instrucción de Colón, soilcita autorización para ausentarse del término donde reside. Se accede y se designa sustituto al doctor Angel Valdés Caro.

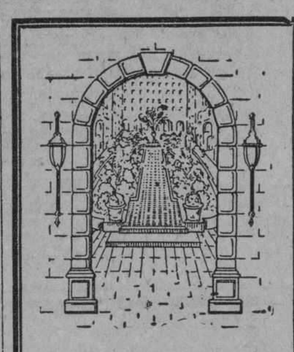

AHORA PUEDE USTED

VERANEAR en el Hotel de mayor exclusividad de la aristocratica Park Avenue, tomando su *suite* por un dia, por una semana, o por toda la temporada, a precios muy poco más altos que los de los hoteles de tránsito. Dentro de las altas y suntuosas paredes del Hotel Marguery, con sus muros de claustro majestuoso, se olvida del bullicio y movimiento de la ciudad moderna y en su lugar se goza de la paz serena de antaño del Viejo Mundo.

La Medida Del Buen Vivir

De una a seis habitaciones amuebladas y sin amueblar por todo el año.

Despues del 15 de Junio podrá usted comer *al fresco*, a estilo, Parisiense, en el nuevo salón "Pavillon Marguery"

HOTEL MARGUERY
PARK AVENUE
AT 47TH STREET
NEW YORK

Bello modelo para el Otoño. En tacón alto, mediano y chato

$6.50

(Interior 30 Cts.)

HABANERAS

(Viene de la pág. CINCO)

ANITA LEON

EN LA SALA FALCON

Próximo un concierto.

En la Sala Falcón.

Homenaje a dos distinguidas señoritas, Margarita Garisoaín y Anita León, de nuestro mundo artístico.

Se celebrará el jueves 22, a las nueve de la noche, en la Sala Falcón.

Anita León.

Una linda pianista.

Tocada de la clásica mantilla española aparece en el retrato que engalana esta página.

A reserva de todo lo que me propongo decir acerca de esta fiesta de arte diré que cuéntase para su su mejor éxito con el concurso del aplaudido barítono Ramón A. Martí y del profesor de piano Serafín Pró.

Tanto en Bernaza 29 como en Escobar 256 pueden adquirirse los billetes de entrada.

Billetes personales.

Al precio de dos pesos.

EL DOCTOR MONTORO

De Nueva York.

En viaje de regreso.

A bordo del **Siboney**, de la **Ward Line**, llegó ayer el doctor Octavio Montoro.

En unión de su gentil esposa, la señora Elisita de la Torre de Montoro y de sus encantadores niños, vuelve el eminente especialista de una agradable temporada en las Montañas.

Reciba mi saludo.

De afectuosa bienvenida.

TRASLADO

En el Vedado.

Nueva residencia.

A la casa de la calle 156 número 443, entre 8 y 10, acaba de trasladarse el distinguido profesor y periodista, doctor Antonio Iraizoz, ex-Ministro de Cuba en Lisboa, con su bella esposa Josefina Hernández Guzmán.

Me apresuro a hacerlo público a fin de que llegue a conocimiento de sus numerosas amistades de esta sociedad.

¡Felicidades!

(Continúa en la pág. NUEVE)

PARA LAS CONCHITAS

No han podido ser más oportunas las remesas de Artículos para Regalos que hemos recibido en estos días.

Verdaderas preciosidades en joyeritos, bomboneras, juegos para tocador, lamparitas, estuches manicure y otras muchas novedades.

En joyería y artículos de esmalte tenemos un surtido inmenso para satisfacer el gusto más delicado y exigente.

No olvide la revolución que estamos habiendo con nuestros PRECIOS FIJOS REDUCIDOS.

La Casa Quintana — LA CASA DE LOS REGALOS

NOTICIAS DE LOS JUZGADOS

VARIOS VECINOS DE LA CALLE VIGIA PERSIGUIERON, SIN RESULTADO, A UN LADRON SORPRENDIDO "IN FRAGANTI"

A un turco, que se sentó en un café a comer, dejando a su lado un paquete de ropas, valuado en $120, se lo robaron, sin saber cómo. El patrón de un vivero acusado de infringir la ley de Inmigración.

María Luisa Sánchez Díaz, vecina de Vigía 15, fué avisada por varios vecinos de la casa contigua a la suya de que en su domicilio haba penetrado un hombre. Acudió a la casa, pero el ladrón huyó, sin que, a pesar de perseguirlo a la voz de ¡ataja!, fuera posible detenerlo. El caco, al parecer, trataba de robar en los bajos de la casa, domicilio de dos señoras nombradas Margarita y Manuela, que actualmente se encuentran en la casa de salud Hijas de Galicia.

—En la casa Plácido 57 altos, cuarto 25, domicilio de Dolores Martínez García, penetró un individuo para robar, pudiendo ser detenido en la misma habitación. Declaró el detenido que se nombra Antonio Gayoso García, sin domicilio ni ocupación, que había penetrado en la casa para robar algo y venderlo, para poder comer.

SE LLEVARON LA MALETA

Simeón Profeta turco, vecino de Inquisidor 27, denunció a la Policía que se sentó en el café "El Mundo", situado en Aguila y Virtudes, y dejó al lado de su asiento un paquete de ropas y se lo llevaron. Se considera perjudicado en la cantidad de 120 pesos.

INFRACCION DE LA LEY DE INMIGRACION

La Policía del Puerto acusó a Ventura Rodríguez Lara, vecino del vivero "Cuba" y patrón del vivero "Panchita", de que hace seis meses, al regresar a Cuba procedente de Isla Mujeres, en Méjico, trajo consigo de dicha isla un menor nombrado Crispín Castillo Delgado, de 14 años de edad, sin cumplir los requisitos de la Ley de Inmigración ni dar cuenta del hecho a la Policía. Recientemente salió de viaje en compañía del menor y regresó con él nuevamente sin dar cuenta tampoco a las autoridades.

El menor fué remitido a Tiscornia y el patrón del "Panchita" quedó en libertad por haber prestado 300 pesos de fianza.

BILLETE FALSO

Dello Chin, asiático, vecino de Finlay 19, dió cuenta a la Policía de que Lin Foo, asiático vecino de Máximo Gómez 278, le fué a cobrar el alquiler de su casa, 60 pesos, que él pagó. Poco después regresó Foo diciendo que le había dado un billete falso de 20 pesos y él cree que Foo tratara de estafarle ese dinero. Quedó en libertad.

PROCESADOS

Fueron procesados ayer los siguientes individuos: José y Manuel Sanz y Francisco On, por infracción de la Ley de Drogas, con 500 pesos de fianza cada uno; Raúl Aranguren, por usurpación de funciones, con 400 pesos.

ROBO

Luis Yip vecino de Infanta 78, denunció a la Policía que violentándole la cerradura de la puerta de su casa le sustrajeron alhajas por valor de 700 pesos.

Asociación Nacional de Medicina Veterinaria

Bajo la presidencia del doctor F. Etchegoyen y actuando de secretario el doctor R. Lagarde, se reunieron los miembros de la Asociación de Medicina Veterinaria en la Escuela de Medicina, tomando los siguientes acuerdos: Donar un premio de cien pesos para el trabajo más original y de fines prácticos que se presente al próximo Congreso Médico Nacional. Pedir al rector de la Universidad los dos mejores expedientes de los alumnos de Medicina Veterinaria graduados últimamente, a fin de otorgarles los dos premios estatuídos por el Reglamento de la Asociación y adherirse y coadyuvar al mayor éxito del Congreso Ganadero que ha de celebrarse próximamente.

Alegría General en "LA OPERA"

—Galiano y San Miguel—

Todos los precios por el suelo, con motivo del TERCER ANIVERSARIO.

†

E. P. D.

LA SEÑORA

ROSA ALTAGRACIA DEL POZO

VIUDA DE MATAMOROS

HA FALLECIDO

Y dispuesto su entierro para hoy miércoles día siete, a las ocho y media de la mañana, sus hijos, hermana y demás familiares que suscriben ruegan a las personas de su amistad concurran al paradero de Havana Central (Víbora), para acompañar el cadáver al Cementerio de Colón, quedando eternamente agradecidos.

Calabazar de la Habana, 7 de Septiembre de 1927.

Miguel Angel, Federico, Rafael, Octavio y José Antonio Matamoros y del Pozo; María Teresa del Pozo Viuda de Vega; Dr. Alberto Herrera.

(No se reparten esquelas).

P 921 — 1d 7 Sep.

mañana: la Virgen del Cobre
Patrona de Cuba

Nunca se le podía haber presentado a usted una oportunidad tan propicia como la que le brinda la SEMANA DE UNO Y DOS PESOS, para hacer un regalo útil, de novedad y a tan bajo precio.

hoy: día de concierto

Regalamos un precioso VALS a cada cliente que lo solicite. En el departamento de música tenemos a la venta todas las piezas populares más de moda.

línea de un peso

$1

MEDIAS:
(Planta baja al centro)
Medias de seda de calidad superior, en todos los colores, de $1.75 a

TELAS PARA VESTIDOS
(Planta baja por Galiano)
Crepé parisién superior, todos los colores, de $1.50 a
Velo de seda, celanés, con bonitos estampados, de $1.50 vara a
Warandol Indian Head, colores firmes, y variados cortes de 3½ varas, de $1.20 a

TELAS BLANCAS
(Planta baja, nave de San Rafael)
Cortes de linón blanco y en color de 4 varas, de $1.40 a

FAJAS
(Primer piso)
Fajas de cutí brocado magníficas, de $2.50 a
Fajas de elástico con tirantes para sujetar las ligas, de $1.75 a
Corseletes magníficos, de $3.00, $3.25 y $3.75, a

ROPA DE CAMA
(Planta baja, nave de San Rafael)
Una sábana, y dos fundas tamaño personal, por

SERVILLETAS
(Planta baja, nave de San Rafael)
Seis servilletas adamascadas de hilo, para refresco de $3.00 a

ROPA INTERIOR FEMENINA
(Primer piso)
Camisas pantalón de linón, en colores y blancas, de $1.90 a
Camisas de día, de jersey de seda en todos los colores y tallas, de $1.75 a

ARTICULOS PARA REGALOS
(Planta baja, por Galiano)
Preciosos abanicos pericones estilo Luis XV, de $1.50 a
Magníficos estuches de manicure con 5 piezas, de $1.50 a

línea de dos pesos

$1

VESTIDOS
(Primer piso)
UN LOTE DE MAGNIFICOS VESTIDOS FRANCESES DE WARANDOL DE HILO PURO EN DIEZ COLORES DIFERENTES, de $4.75 a

$1

ROPA INTERIOR FEMENINA
(Primer piso)
Juegos de dos piezas finísimos, de opal en colores, con preciosos bordados, todas las tallas de $3.75 a
Camisas pantalón de linón, en colores, modelos nuevos, con bordados y encajes, de $4.50 a
Camisas de noche, pajamas, camisas pantalón, pantalones blummers y refajos de pura seda italiana de $5.75 a

$2

ARTICULOS PARA REGALOS
(Planta baja, por Galiano)
Bonitos estuches para costura, de metal dorado inoxidable, de $2.75 a
Abanicos valencianos pintados a mano, de $4.00 a
Moteras de fantasía de estilo antiguo de $3.25 a
Estuches para viajes, muy buenos de $3.50 a

$2

PERFUMERIA
(Planta baja, por Galiano)
Estuches de Roger y Gallet, de $3.00 a

ALMOHADAS
(Planta baja, nave de San Rafael)
Almohadas cameras magníficas, de $3.00

ARTICULOS PARA CABALLEROS
(Planta baja, costado de San Rafael)
Calcetines de pura seda, colores de novedad de $1.50 el par; tres pares
Camisas de magnífico vichy inglés, a listas surtido de tallas de $3.00 a

$2

pruebe la leche doble malteada Thompson's. Es gratis para las señoras, señoritas y niños.

vendemos latas chicas y grandes

M.E.C.D. 2016

MAÑANA ESTRENO **FAUSTO** MAÑANA ESTRENO

Paramount Films presenta a

5¼ 9¾

BEBE DANIELS

la bellísima estrella con el concurso de

WILLIAM POWELL y **JAMES HALL**

En su original interpretación de

LA NIETA DEL ZORRO

Es una comedia plena de acción, de romances y aventuras.

Ella tiene que vestirse de hombre y hacer frente a los enemigos de su abuelo allá en la América del Sur y cuando mas encarnizada era la lucha surgió el desenlace con un romance encantador de amores y ternuras

AMERICA ADVERTISING A-9638

LUNETAS.....60¢

PREFERENCIAS 80¢

Repertorio Selecto de la PARAMOUNT FILM OF CUBA - Consulado 112

MUY PRONTO **EL COME BOLAS** por **HAROLD LLOYD**

WILLIAM FOX PRESENTA

EL PRECIO DE LA GLORIA

(WHAT PRICE GLORY)

LA PELICULA MAS ESTUPENDA DEL MUNDO!!

CON

VICTOR McLAGLEN

DOLORES DEL RIO

EDMUND LOWE

ESTRENO Sep. 12 al 18 **RIALTO**

Teatro del Prado.–El gran estreno de mañana: "Más que amor", p or Huguette Duflos.– Las tandas de hoy

El estreno de mañana ha de hacer época en nuestros fastos cinematográficos. Por su parte, el público del Teatro del Prado demuestra a diario su interés y sin duda que llenará la elegante sala de este coliseo en todos los turnos de la jornada...

Este estreno, como sabe el lector, es el de MAS QUE AMOR ("Palaces"), obra maestra de la alta cinematografía francesa y cuyo papel principal corre a cargo de la exquisita, de la adorable Huguette Duflos.

MAS QUE AMOR ha sido juzgada la producción más linda de todas las que hasta ahora lleva creadas el arte silente. Por nuestra parte añadiremos que es, al propio tiempo, la más suntuosa, la más rica, la más digna de admiración, no sólo porque ella en sí, posee méritos suficientes para ello, desde el punto de vista intrínseco, sino porque por sus escenas desfila todo lo que de elegante, gentil y bello posee la "Ville Lumière", París el Unico...

Esta film, en efecto, discurre por lo que a gran parte de ella hace en el hotel Palace, de la Capital del Mundo. Y este encantador sitio, centro de potentados, encierra siempre lo más representativo del Viejo Continente que se divierte, de la Europa, que sabe seguir amablemente la vida. Son, así, encantadoras e interminables teorías de mujeres maravillosas; números por los más prestigiosos artistas de la escena y de la pantalla... Todo un devenir incesante que el espectador, emocionado, contempla desde su luneta.

MAS QUE AMOR ha de constituir un "succés" sin paralelo, enorme, extraordinario.

La empresa de este teatro, no solamente presentará esta producción en los turnos elegante, sino también a la notable cantante Dora Mussbaun en su gran acto VISIONES DE ARTE, iluminadas, bellísimo espectáculo.

Hoy: AMOR LOCO Y AMOR CUERDO, por Lewis Stone, Bárbara Beldford y Tully Marshall, en todas las tandas.

AMOR LOCO Y AMOR CUERDO, ayer, en su segunda jornada de exhibición, llamó poderosamente la atención...

2071 1d 7

CAMPOAMOR

EL SOBERBIO ESTRENO DE MAÑANA: "MAS QUE AMOR", POR HUGUETTE DUFFLOS

Ocupará hoy la pantalla de CAMPOAMOR, en sus acostumbrados turnos de la una, tres, cinco, siete y nueve y media, la preciosa cinta: PLACERES ROBADOS, que entra en su último día de exhibición, interpretada de manera deliciosa por Dorothy Revier, la bellísima y elegante estrella, tan admirada por todos Como siempre, desde el turno de las tres de la tarde, la proyección de la cinta será amenizada por la orquesta del teatro con una linda selección musical, que se repartirá en las tandas elegantes de las cinco y las nueve y treinta.

Mañana jueves, cede el turno para el estreno de MAS QUE AMOR, la esplendorosa cinta francesa, de cuya belleza y lujo nos llegan grandes alabanzas de la capital de Francia.

Esta obra, por la calidad de sus elementos, por la dirección impecable, y más que nada por la exquisitez de su interpretación, está destinada a triunfar de manera rotunda en la Habana, como en todas partes. A todos los refinamientos de su lujosa presentación, de su argumento interesante y humano, hay que agregar la labor que realiza en ella Huguette Dufflos, la blonda reina de la elegancia parisina, famosa actriz a la que admira toda Europa.

En sus anteriores films para la misma casa productora, se nos había mostrado ya la gran intérprete que ocupa un puesto distinguido en la escena hablada, pero en esta cinta se nos ofrece con todas las facetas de su vibrante talento puestas al servicio de su papel, y nos permite contemplarla en toda la magnífica valía de su personalidad encantadora. Los trajes y las joyas que luce Huguette Duflos en la obra, serán vivamente admirados por el público femenino

Hasta el día once ocupará el programa de CAMPOAMOR la preciosa cinta a que nos referimos, y su proyección será siempre acompañada durante los turnos elegantes de esos días con una bellísima partitura musical que la orquesta prepara especialmente para ese objeto.

Para los día s12, 13 y 14 del corriente, nos anuncian los carteles de este teatro el estreno de una interesante cinta titulada: SEGURO CONTRA EL AMOR, y de la cual es protagonista la encantadora Laura La Plante, estrella de la gran compañía Universal. Será proyectada en los turnos de siempre a partir de la una.

Otro estreno que seguramente atraerá multitudes al simpático teatro, será el de la última cinta del gran Buster Keaton, "el hombre que jamás rie", titulada: LOS AMORES DE UN ESTUDIANTE.

1947 1 d-7

CINE VERDUN

HOY EN VERDUN, ESTRENO: EN PODER DE LA POLICIA

Para hoy anuncia el principal coliseo de la calle de Consulado, cine que por los modernos aparatos de ventilación instalados desafía los rigores de este verano terrible que estamos pasando el siguiente programa. Matinée de una y media a seis. El octavo episodio de la serie titulada LA BESTIA DE ORO. Una emocionante atracción de Fred Thompson titulada A TRAVES DE LAS FRONTERAS. Carrerá y Medina presentan la grandiosa cinta de puños titulada CONQUISTADOR DE FAMA, interpretada por el gran atleta George Walsh. Y Fernández presenta la colosal super producción titulada EN PODER DE LA POLICIA, interpretada por el perro que tiene el cerebro humano, Rin Tin Tin. Luneta corrida 20 centavos. Por la noche el mismo programa costando las damas 20 centavos y los caballeros 40 centavos.

Mañana, matinée de una y media a seis, El noveno episodio de la serie titulada LA BESTIA DE ORO. ATREVET, por Jakima Cannut. ALMAS OPUESTAS, por Doris Kenyon. Y A CALIFORNIA O AL CHARCO, por Harrison Ford. Se trasmitirá por radio la pelea entre Uzcudun contra Hansen y se regalarán libritos con las reglas de boxeo. Por la noche además se repite el mismo programa de la matinée.

Domingo 11, LA MUJER QUE MINTIO, por Virginia Valli. EL CORAZON MANDA, por Ricardo Cortez y EL TUNANTE ENCANTADOR, por John Barrymore.

1938. 1d-7.

Los empleados marítimos y la Caja de Jubilaciones

La respetable Asociación de Empleados Marítimos de la República, en junta celebrada el día dos del actual, acordó por unanimidad designar Candidato oficial para que represente a los empleados marítimos de la República en la Caja de Jubilaciones, a su actual presidente señor José Prat, que preside además, la Institución de Jubilaciones y Legislación Marítima de Cuba.

La noticia del acuerdo tomado por la Asociación de Empleados ha producido gran alegría entre todas las entidades marítimas de la República y son numerosos los telegramas y cartas que recibe diariamente el Sr. Prat, ofreciéndole su apoyo y simpatía.

Felicitamos cordialmente al señor Prat, estimado amigo nuestro y a los sesenta mil hombres que ampara la Ley, porque tendrán en la Caja de Jubilaciones la persona que necesitan para la defensa de sus intereses, que en manos no hábiles, harían inútiles las bellas promesas que encierra la Ley por la que el señor Prat ha luchado durante más de tres años.

Esta noche la gran obra "La Musa de la Alegría" en el teatro Imperio

Una de las más chistosísimas obras que se han puesto en Imperio, es EL CABARET DEL FANTASMA, donde los espectadores llegan hasta desternillarse de risa.

Esta noche ponen a primera hora EL CABARET DEL FANTASMA y LA MUSA DE LA ALEGRIA irá después, como gran revista que es y en la cual todas las figuras de la compañía tienen oportunidad de lucirse individualmente, haciendo números de música, canto y baile.

Armando Zapata, el cómico eléctrico, nos prepara su beneficio para el día veinte de este mes.

La empresa de Imperio anuncia para el próximo sábado una gran obra para los niños, titulada PINOCHO REY, aventuras del célebre muñeco Pinocho.

El próximo viernes estrenarán la sin duda alguna será un éxito. bonita obra EL ALBA ROJA, la cual

HABANA EN FLOR, la obra máxima, nos anunciarán en breve el estreno.

Los precios de Imperio siguen igual: sesenta luneta, cincuenta butaca y veinte tertulia.

1949 1d 7

—Dígame, doctor, ¿qué puedo hacer para que mi pelo recobre vigor y lustre?

—Conserve la cabeza perfectamente limpia.

—Si me la lavo frecuentemente . . .

—Sí, pero no lo hace Ud. con el Jabón de Alquitrán de Packer. Dése un champú hoy mismo con ese jabón, y verá Ud. la diferencia. Y en un par de semanas su cabello volverá a ser lo que era.

Jabón de Alquitrán de Packer

Jabón especial para el pelo y pericráneo, hecho can alquitrán de pino (no de hulla). Posee propiedades sanativas, limpia rápidamente y se enjuaga con facilidad.

(50 años de existencia en América)

9

Cine Inglaterra

El cinema predilecto del público por su comodidad, ventilación única en Cuba, que permite disfrutar en esta época del año de temperatura invernal en la sala de proyecciones y por sus precios a base de 20 centavos luneta, con los estrenos de grandes films.

Para hoy gran matinée a las 2 p. m. con las atracciones UN AMOR EN VENECIA, producción Warner en 9 actos; y la atracción Paramount en 9 actos, DISCORDIAS MATRIMONIALES, por Adolfo Menjou, Florence Vidor y Betty Bronson; para esta matinée regirá el precio de 20 centavos luneta.

Para las tandas elegantes de 5 p. m. y de las 9 y 45 p. m., comedias y el estreno de la regia producción joya Warner, en 9 actos, por Clara Bow, UN AMOR EN VENECIA; para estas tandas regirá el precio de 20 centavos para las 5 p. m. y el de 30 centavos para las 9 y 45 p. m.

En tanda de las 8 y media p. m. DISCORDIAS MATRIMONIALES, por Adolfo Menjou, Florence Vidor y Betty Bronson; a base de 20 centavos luneta.

Jueves 8, NAPOLEON BONAPARTE, por Victor Varconi, y LA COQUETA EMPEDERNIDA, por Liliane Damita.

Mañana dará esta empresa al público concurrente, por su estación de radio, todos los detalles e incidentes de la pelea de boxeo Uzcudun contra Teeney.

Viernes 9, AMORES Y PANTORRILLAS, estupenda comedia Paramount por el coloso cómico Douglas Mc Lean.

Sábado 10, estreno de la joya suprema por Leatrice Joy y Charles Ray. VANIDAD.

Domingo 11, AMANTES O EL GRAN GALEOTO, por Ramón Novarro y Alice Terry.

1440. 1d-7.

TEATRO WILSON

El espectáculo más elegante, cómodo y ventilado de la Habana y el que mejores películas estrena a base de precios populares.

Para hoy, gran matinée de 3 y cuarto a 5 y cuarto p. m., con comedias, revistas y la super producción joya en 11 actos, interpretada por Jean Angelo, SURCOUF; para esta matinée regirá el precio de 10 centavos los niños y 20 centavos mayores en luneta.

En tanda elegante a las 5 y cuarto p. m., comedias y el estreno de la regia producción joya en 8 actos, interpretada por Joseph Schjlkraut, Lya de Putti y Roberts Edeson, titulada LADRON DE AMORES; para esta tanda regirá el precio de 10 centavos los niños y 20 centavos mayores en luneta.

Por la noche, gran función corrida de 8 y cuarto a 11 y media p. m. con comedias y las atracciones SURCOUF, sensacional producción joya en 11 actos, por Jean Angelo; y estreno de la regia fil men 8 actos, por Joseph Schilkraut, Lya de Putti y Roberts Edeson titulada LADRON DE AMORES, para esta función corrida regirá el precio de 10 centavos los niños y 30 centavos los mayores en luneta.

Mañana, estreno de la producción Paramount en 9 actos, por Richard Dix y Esther Ralston, JUGUETE DE LAS MUJERES.

Viernes 9, NAPOLEON BONAPARTE, por Victor Varconi; y TRES SEMANAS, por Allen Pringle y Conrad Nagel.

Sábado 10, la joya clásica en 9 actos, por Leatrice Joy y Charles Ray, VANIDAD.

Mañana jueves la empresa de este elegante coliseo dará por su estación de radio todos los detalles e incidentes de la gran pelea de boxeo Uzcudun contra Heeney.

Domingo entrante, AMANTES O EL GRAN GALEOTO, por Ramón Novarro y Alice Terry; SOLO PARA CASADAS, por Mary Prevost, y dos producciones más de gran espectáculo.

Pronto LA NIETA DEL ZORRO, por Bebé Daniels.

1439. 1d-7.

¿Qué pasa en "LA OPERA"

—Galiano y San Miguel?—

Que todo lo han rebajado en celebración del TERCER ANIVERSARIO

TEATROS Y ARTISTAS

LA TEMPORADA DE REGINO LOPEZ EN PAYRET

El viernes, el sábado y el domingo próximos actuará, en el Teatro Payret, la Compañía de Regino López.

Se pondrá en escena una obra que ha despertado gran interés entre los aficionados al género que cultiva Villoch: **La Salvación de Cuba.**

Ha sido montada la obra espléndidamente. Actúan en ella Gustavo Robreño, Acebal, Otero y Blanca Becerra.

La breve temporada de Regino López en Payret ha de alcanzar el más brillante de los éxitos.

LA CASA DE LOS MUSICOS

La "Solidaridad Musical de la Habana" ha obtenido la cooperación de varios autores cubanos para el Concierto de Música Cubana que se celebrará el día 10 de octubre en el Teatro Payret, bajo la dirección del prestigioso Maestro Gonzalo Roig.

Entre los distintos compositores cubanos que ofrecerán sus composiciones, figuran los maestros Jorge Anckerman, Eliseo Grenet, Moisés Simóns, Eduardo Sánchez Fuentes, Jaime Prats, etc., los que actuarán personalmente en el citado Concierto del día 10 de octubre.

Ernesto Lecuona, el admirado autor de tantas bellísimas canciones cubanas, colaborará con el Maestro Gonzalo Roig.

Los empresarios, Administradores y Agentes señores Ramón Becali, Blanco y Martínez, doctor Méndez Peñate, Ramiro de la Presa y otros cooperarán con entusiasmo en los distintos actos que celebrará la "Solidaridad Musical de la Habana" con el fin de recaudar fondos para edificar su casa propia.

UNA BUENA CLINICA

La prestigiosa sociedad "Solidaridad Musical de la Habana" ha logrado otra ventaja para sus asociados. Ayer se firmó el contrato con la sociedad "El Centro Benéfico" por virtud del cual los socios de la "Solidaridad Musical de la Habana" tienen derecho a ser atendidos en la hermosa y moderna clínica que radica en la calle de L número 125, esquina a 13, Vedado, propiedad del citado "Centro Benéfico".

Suscribieron el importante documento, por el "Centro Benéfico" el doctor Carlos de Valle, como director, y por la "Solidaridad Musical de la Habana", el profesor José María Arriete y Bambitelis, activo presidente de los profesores de música.

Una vez más ha demostrado la Junta de Gobierno de la "Solidaridad Musical de la Habana" sus firmes deseos de lograr toda clase de protección para sus compañeros.

EN EL PRINCIPAL

En el Teatro Principal de la Comedia se representará hoy **En un burro, tres baturros,** la aplaudida comedia de Novión.

Mañana, **La pluma verde.**

El viernes otra obra de Muñoz Seca: **El Filón,** que alcanzará un gran éxito.

EN IMPERIO

Esta noche se representarán las obras bataclánicas tituladas: **El Cabaret del Fantasma** y **La Musa de la Alegría.**

Angelina Méndez, la tiple mejicana, sigue obteniendo triunfos.

Para el próximo sábado se anuncia una tanda vermouth dedicada a los niños. Se pondrá **Pinocho Rey.**

El viernes, el estreno del juguete cómico **El alba roja.**

Se ensaya **Habana en flor.**

Hoy, Variedades en Actualidades

Las dos tandas de hoy en este simpático y ventilado teatro, están compuesta por números de Variedades por los Artistas que componen la compañía de la casa, esa compañía que ha tenido tantos imitadores, y que no pueden superar de ninguna manera, debido a la clase de artistas con que cuenta el activo empresario señor Orozco, y llamamos la atención al público no se deje sorprender, por otras empresas que anuncian compañías de revistas con artistas desconocidas en esta capital y estos artistas ya han actuado en el escenario de este teatro

La función de hoy, como de costumbre, consta de dos tandas comenzando la primera a las 8 en punto con el estreno de la interesante films por Tomás Meighan: SE CASARA, terminando la parte cinematográfica tendremos un desfile de variedades por todos los artistas de la casa.

A las 10 se estrenan cintas cómicas y revistas e verdadero asunto mundial y nuevos números de variedades por toda la compañía, donde veremos escenas cómicas, couplets, y bonitos bailables por las lindas y jóvenes vice-tiples de la compañía.

El viernes 9 se estrena la revista de López, Brillas y Hernández con música del inspirado maestro S. Muguerza y que lleva por título: QUE BOBAS SON LAS MUJERES, con esta obra debutará la simpática tiple cómica: Conchita Sandoval y para la próxima semana debutarán 6 lindas vices tiples que vendrán a engrandecer el cuerpo de bailes de la compañía.

El lunes 12 función extraordinaria homenaje al aplaudido autor teatral señor Aurelio G. Riancho, se estrenará: COMO LAS GOLONDRINAS, original del beneficiado y además toman parte valiosos artistas de distintos teatros de esta capital

Nono V. Noriega, el reputado escenógrafo cubano está terminando el decorado de los SIETE SIETES, que ya está en ensayo según los datos que tenemos de esta obra, será la atracción teatral de la temporada sus autores López, Brillas y Hernández y el maestro Muguerza han puesto toda su alma en esta revista.

1942 1 d-7

DE ESTADO

Con motivo de la inauguración de la Conferencia Interparlamentaria de Comercio se ha cursado los siguientes cablegramas por conducto de la Secretaría de Estado.

Habana, septiembre 6 de 1927.

"Excelentísimo señor Presidente Conferencia Interparlamentaria de Comercio.

Río de Janeiro.

Al inaugurarse la Conferencia complazcome en enviarle el cordial saludo del Senado Cubano formulando sinceros votos por el feliz resultado de sus importantes labores.—**Clemente Vázquez Bello,** Presidente del Senado de Cuba.

Habana, septiembre 6 de 1927.

"Excelentísimo señor Presidente Conferencia Interparlamentaria de Comercio. Río Janeiro. Al inaugurarse la Conferencia complázcome en enviarle el cordial saludo de la Cámara de Representantes Cubana formulando sinceros votos por el feliz resultado de sus importantes labores.—**Rafael Guas Inclán,** Presidente de la Cámara de Representantes de Cuba.

Zaydín no tiene agentes de bufete

Con relación a una denuncia que se ha formulado contra un sujeto llamado Julio René de la Vega, de haberse hecho pasar como agente del bufete del doctor Zaydín, este distinguido letrado nos ruega que hagamos constar, como lo ha hecho ya él en el Juzgado de Instrucción de Guanabacoa, que ni conoce a ese individuo, ni jamás usa de agentes para las cuestiones profesionales con relación a su Estudio. Y que si Vega ha amenazado a alguien con una causa criminal ha realizado un timo o estafa que debe investigarse escrupulosamente, salvando el prestigio de su bufete, que no puede verse comprometido en un asunto de esa índole.

Queda complacido nuestro amigo, el doctor Zaydín.

Teatro PRADO

HOY GRAN ESTRENO HOY

FIRST NATIONAL PICTS. presenta la grandiosa producción

AMOR LOCO Y AMOR CUERDO

(OLD LOVE AND NEW)

Interpretada por un gran reparto incluyendo a

LEWIS STONE

BARBARA BEDFORD

y TULLY MARSHALL

LUNETAS, 60 ctvs. Música adaptada.

Martí.–"El amor hace milagros", la película de la gracia.–"La Maravilla" y "La Tirana". Mosaicos. Uzcudun-Heeney mañana

Hoy se exhibe en el "Martí", la que muy bien pudiéramos llamar la película de la gracia, esa deliciosa producción de la Metro Goldwyn Mayer en a que hacen gala de su inagotable comicidad dos de las más simpáticas figuras del cine: Karl Dane y el "ingenuo" Arthur, que se titula EL AMOR HACE MILAGROS.

Trata la "film" de la transformación que sufre un perfumado danzarín, que gracias al travieso dios de las flechas se convierte en un gallardo militar tras de mil peripecias que mantienen en constante hiaridad al público. Es una película que se sale de lo vulgar, que rompe los moldes de la película cómica norteamericana, hecha generalmente a base de carreras y sustos, y leva a la pantalla nuevas modalidades y procedimientos que sorprenden gratamente.

EL AMOR HACE MILAGROS hace honor a la marca triunfal de la Metro.

Se exhibe en el Martí en todos los turnos del día de hoy, llevando como agradable preliminar escénico en las tandas elegantes de cinco y nueve y media el rápido, colorista y siempre sugestivo espectáculo de los MOSAICOS DEL MARTI.

En los MOSAICOS intervienen LA MARAVILLA y LA TIRANA, las blondas y sugestivas Pfarry, y las bellas jóvenes y famosas vice-tiples del Martí.

Para mañana se anuncia con motivo del interesante match Uzcudun-Heeney, una de esas TANDAS SPORTIVAS que se han hecho famosas entre los fanáticos del viril deporte del boxeo.

El programa de la TANDA SPORTIVA de mañana es soberbio: Se dará por radio y round por round la información exacta del "bout" con todos os incidentes de esta pelea, en la que Paulino ofrece noblemente una revancha al campeón de Nueva Zelandia, al que él venció la vez pasada en un encuentro refiidísimo que será proyectado al mismo tiempo que vayan trasmitiéndose los detalles de la nueva lucha.

También será proyectada la discutida lucha Uzcudun-Delaney, suspendida por un fallo arbitrario, sobre un "foul" que no existe, como se comprueba en la exhibición; a fin de que sirva de antecedente y de información a los aficionados, sobre todo a aquéllos que simpatizan con Paulino, que son los más.

A la par que estas cintas de boxeo, se pasará la apasionante film de la Universsal EL INFIERNO DE ORO, agregándose al programa cinematográfico la parte teatral, un delicioso capítulo de MOSAICOS por LA MARAVILLA, LA TIRANA, las Pfarry y las vice tiples del Martí.

2072 1d 7

Cine Lara

Regio programa se exhibe hoy en este concurrido cine.

En los turnos de 1, 4 y 9 y media, estreno del tercer episodio de la serie LA BESTIA DE ORO y la bonita producción titulada ALMAS OPUESTAS, por Doris Kenyon y Barnes Baxter.

En los turnos de 3, 5, 8 y 10 y media estreno de la regia producción titulada EL DEMONIO Y LA CARNE, por Jhon Gilbert y Greta Carbo.

Mañana, ENTRE LLAMAS.

Viernes 9, LA FRONTERA DE FUEGO.

Domingo 11, EL PRINCIPE DE LAS TINIEBLAS, LOS CUATRO JINETES DEL APOCALIPSIS.

1934. 1d-7.

FAUSTO y MARTI

EN TANDAS DE 5¼ Y 9¾ EN TODAS LAS TANDAS

La Metro-Goldwyn-Mayer presenta la graciosa comedia titulada

EL AMOR HACE MILAGROS

Interpretada por

Karl DANE y **George K. ARTHUR**

AMERICA ADVERTISING A-9638

MUY PRONTO **HAROLD LLOYD** en su última creación **EL COME BOLAS**

MAÑANA

Round por round daremos la pelea

EN MARTI

LA TIRANA Y LA MARAVILLA

UZCUDUN HEENEY

Tandas elegantes

En los números principales de los siempre interesantes

MOSAICOS MARTI

Exhibiendo las películas de las peleas UZCUDUN contra DELANEY y contra el mismo HEENEY y otras cintas

TEATRO "MARTI"

Viernes 9

"EL CUARTO MANDAMIENTO"

Producción Joya de The Universal Pictures Corp. San Lázaro 196

El drama más patético que se ha filmado

M.E.C.D. 2016

UNA GANGA

A $ 1.65 la vara de Crepé Cantón, muy fino, de seda pura y en más de cuarenta colores de gran novedad

LA ELEGANTE

NEPTUNO Y AGUILA: TELEFONO.M-1799

LAS UNICAS TIENDAS CON PRECIO DE ALMACEN

MURALLA Y COMPOSTELA TELEFONO.A-3372

NOTICIAS DE OBRAS PUBLICAS

EL DEPARTAMENTO DE OBRAS PUBLICAS HA DISPUESTO LA COLOCACION DE UNAS PLANCHAS METALICAS EN LOS PUENTES

De este modo, desaparecerá en los ya construídos el peligro del resbalamiento. — Por lo que hace a los puentes de nueva construcción, sus pisos se harán de hormigón armado

REPARACION DE CALLES

Han sido elevados al Secretario de Obras Públicas para su autorización, la memoria, proyecto y presupuesto para la reparación y bacheo, por recargo, de la calle Norte, tramo comprendido desde el entronque de la carretera de Bejucal y la de San Agustín.

El presupuesto de estas obras ha sido calculado en la suma de dos mil pesos aproximadamente, para cuyo pago se ha concedido el crédito necesario.

Estas obras se ejecutarán por el sistema de contrata, de acuerdo con las especificaciones establecidas por el Departamento para esta clase de obras, debiendo terminarse en un plazo no mayor de 60 días.

SE INICIAN LAS OBRAS DE EXTRACCION DEL REMOLCADOR "GRANVILLE"

El Negociado de Mejoras en Ríos y Puertos da cuenta al Secretario de Obras Públicas, que de acuerdo con el contrato recientemente celebrado para la extracción de seis de las embarcaciones hundidas en bahía o sean el remolcador Granville, tramontana Havaco, draga Sagu, grúa Pesant y remolcadores Rita y Vizcaíno, la Frederick Snare Corporation adjudicataria de dicho contrato ha iniciado con fecha de ayer los trabajos de extracción del remolcador Granville.

EL ENTABLONADO DE LOS PUENTES

De acuerdo con los informes y recomendaciones favorables del Negociado de Caminos y Puentes, a cuyo cargo se encuentran las Divisiones de la Carretera Central, el Secretario de Obras Públicas, ha dado su aprobación para que en lo sucesivo se adopte por el Departamento el sistema de las planchas metálicas "Neverslip", (nunca-resbala) para los pavimentos de puentes de tableros de madera, debido a que las mismas son irresbalables, muy fáciles de colocal y suprimen las dificuitades de la colocación de tablones inclinados.

Con la prueba que se ha hecho de este sistema se ha obtenido mayor consolidación y duración de los tableros del piso, disminuyendo las vibraciones, y reportando además grandes ventajas económicas en cuanto a su conservación.

Estas planchas metálicas serán utilizadas para los tableros de madera de los puentes actuales, puesto que proponiéndose el Departamento construir en lo sucesivo puentes con piso de hormigón armado, no habrá necesidad de usarlas en esas nuevas obras.

LA REPARACION DE LA CARRETERA DEL CASTILLO DE ATARES

Por la División de Supervisión de Obras se ha elevado al Secretario de Obras Públicas, para su aprobación, el proyecto y presupuesto para la reparación a base de recargo y riego de material asáltico, de aplicación en caliente, sobre la superficie de 2.280 mts. cuadrados de la carretera del Castillo de Atarés.

El costo de estas obras se ha calculado en la suma de $1.521.00, para cuyo pago se ha concedido la correspondiente aprobación. Los trabajos se ejecutarán por el sistema de contrata y para su terminación se concederá un plazo de 40 días.

SE VERIFICA LA RECEPCION DE LAS OBRAS EJECUTADAS EN NUMEROSAS CARRETERAS

De conformidad con las recomendaciones favorables de la Sección de Personal, Contratos, Bienes y Suministros, el Secretario de Obras Públicas ha aprobados las siguientes actas de recepción de obras, toda vez que las mismas se encuentran bien ejecutadas en todas sus partes y de acuerdo con los proyectos autorizados en su oportunidad:

Recepción única de las obras de reparación de la carretera de Júcaro a Morón, tramo comprendido de Ciego de Avila a Morón.

Recepción única de las obras de reconstrucción de la carretera de Hatuey a Sibanicú, provincia de Camagüey.

Recepción única de las obras de reparación de la carrera de Guáimaro a Palo Seco, Camagüey.

Recepción única de las obras de reparación de la carretera de Florida a San Gerónimo, Camagüey.

Recepción única de las obras de reparación de la carretera de Nuevitas a San Miguel, Camagüey.

Recepción única de la reparación de la carretera de Camagüey a Santa Cruz del Sur, kilómetros 6 al 9 y 10 al 11.

Recepción de las obras de reparación y adaptación de la casilla de peones camineros número 3, en el kilómetro 42 de la carretera de Guanajay.

Recepción única de las obras de reparación de la carretera de Vista Hermosa a Najasa, kilómetros 2 al ocho.

Recepción de las obras de bacheo y limpieza de cunetas en el tramo comprendido del kilómetro O al 2, de la carretera de Martí a Itabo.

Recepción única de las obras de construcción de un toilet para señoras en la galería Sur de la planta baja del antiguo Convento de Santa Clara.

TRIANON

Grandes rebajas en todos los Estilos.

HNOS. ALVAREZ

Neptuno y S. Nicolás.—Teléfono A-7004.

La mejor NEVERA GLACIAL

Visítenos y se lo demostraremos

Ferretería Monserrate Plz. Zayas (O'Reilly) 120. Teléfonos A-3112 - M-4668

HABANERAS

(Viene de la pág. SIETE)

LAS FIESTAS DE LA PATRONA

EN REGLA

Fiestas grandiosas.

En el Santuario de Regla.

Organizadas para este año, como es tradicional costumbre, en honor de la excelsa Patrona de Cuba.

Hoy la Salve, a toda orquesta, después de los ejercicios nocturnos de la Novena.

Gran misa mañana.

Misa solemne de Ministros.

Tendrá comienzo a las nueve de la mañana, con orquesta y voces, estando el sermón a cargo de Monseñor Santiago Amigó, Canónigo Penitenciario y Protonotario Apostólico.

Retreta por la noche.

En el atrio de la Iglesia.

La ofrecerá con arreglo a un variado y bonito programa la Banda del Estado Mayor del Ejército.

Para la tarde del sábado próximo está dispuesta la bendición del nuevo estandarte de la Virgen de Regla, cantándose por la noche una Salve, a la terminación de la cual habrá fuegos artificiales y retreta por la Banda de la Artillería.

Y el domingo, a las nueve de la mañana, misa cantada, con gran orquesta, predicando el Padre Luis Sanz, cura párroco de Campo Florido.

Procesión por la tarde.

Al dar las seis.

Recorrerá las principales calles del pueblo acompañada de dos bandas de música y del Cuerpo de Bomberos de Regla.

Donado por la piadosa señora de Menéndez, mi interesante amiga María Regla Brito, es el adorno floral que lucirá el trono de la Virgen.

Adorno que será suntuoso.

De la Casa Trias.

TEMPORADISTAS

De San Diego.

Temporadistas que regresan.

En su residencia del Vedado están de nuevo el capitán Everardo Arregui y su esposa tan bella y tan gentil Juanita C. de Arregui.

Agradable su estancia, por espacio de dos meses, en el famoso hotel Cabarrouy.

Vienen complacidísimos.

EL DOCTOR CUSTODIO

Un saludo.

Que es de felicitación.

Llévenlo estas líneas hasta el joven Vicente Custodio, que acaba de graduarse de dor en cirugía dental, siguiendo así la carrera de su amante padre, de igual nombre.

Recibió el título en acto solemne efectuado últimamente en la Universidad.

¡Prosperidades!

TRIUNFO QUIRURGICO

Exitos tras éxitos.

Dignos de señalarse siempre.

Los obtienen, por una parte, el doctor Benigno Souza; por otra, su hijo, el doctor Pedro Manuel Souza.

Por este último, especialista notable, le fué practicada en días pasados la operación de las amígdalas a la señora de Azcárate, la gentil Graciella Marín.

Satisfactorio el resultado.

Rápido y feliz.

Una semana después sufrió Graziella una operación delicadísima de manos del eminente cirujano doctor Benigno Souza.

Está ya fuera de peligro.

¡Enhorabuena!

DESPEDIDA

De viaje.

Por la vía de Key West.

Embarcó ayer en el vapor americano Cuba el distinguido caballero José René Morales acompañado de su elegante esposa Hortensia Scull.

Viaje de recreo.

Que les deseo muy feliz.

(Continúa en la pág. ONCE)

COLONIA NARCISO AZUL DE Mury Paris.

Esencias, Loción, Polvos, Jabón.

NOTICIAS DEL PUERTO

DOS POLIZONES DETENIDOS EN EL VAPOR "ORDUÑA" TENIAN EN SU PODER UNO 126 PESOS Y EL OTRO 118

Los agentes de excursiones de turismo han solicitado del Administrador de la Aduana se les den los antiguos pases a fin de ir a bordo y dar facilidades a los excursionistas

El aduanero número 20, de servicio a bordo del vapor inglés Orduña, procedió al arresto de Antonio Rosales Junco, vecino de Vives número 157, y Benito León Blanco, vecino de Vives número 151, ambos naturales de España, a los que acusa de haber tratado de viajar como polizones en el mercionado barco.

A Junco le fué ocupada por la policía la cantidad de 126 pesos y a Melón Blanco, la cantidad de 118 pesos.

En este caso aparece que un tal Varela, que no ha sido detenido, hizo que los presuntos polizones depositaran a manos de Manuel Vázquez, vecino del café San Pedro número 20, la cantidad de $20, como pago de su trabajo de introducirlos a bordo como polizones, lo que lograron, pero se les frustró el viaje.

ARROJO TODA SU ROPA AL MAR

Ramón Rodríguez Alvarez, vecino de Paula número 39, se presentó en la estación de la Policía del Puerto denunciando que fué a bordo del vivero "Dolores", en compañía del señor Juan O'Naghten para recoger toda su ropa, pues perteneció como tripulante a la mencionada embarcación pesquera, y que no encontró nada de lo que le pertenecía lo que aprecia en la cantidad de 48 pesos, creyendo que el patrón de dicho barco, nombrado Ventura Rodríguez, por venganza, arrojó la ropa al mar.

Del caso se dió cuenta al Correccional.

LO ALCANZO LA CORRIENTE ELECTRICA

En la casa de salud de la Asociación de Dependientes fué asistido de quemaduras de carácter menos graves, Andrés Morejón, vecino de San Nicolás número 71, las que dice sufrió en la planta eléctrica de Melones, al ser alcanzado por la corriente de un conmutador que tocó.

EL CORREO DE LA WARD LINE

Directo de New York, llegó ayer tarde el vapor correo americano "Siboney" de la Ward Line, que trajo carga general y 146 pasajeros, entre ellos, los señores, doctor Octavio Montoro y familia, Oscar Abela, Lucila Aizcorbe, Waldina Azpiazu, Amelia G. Borgia, licenciado B. Morris, Mario Campa, Nicasio Carricaburu, Florentino Blanco, Oscar Díaz y familia, Miguel Solta, Máximo Echevarría, Paula Estenóz, Raul Fernández y señora, Alvaro Fernández, John J. Fletcher, Eugenio Gómez y señora, Jacinto Demetrio, Pedro Latoison, Angel López Chávez y familia; Francisco Marcano, Aurora Méndez Galo Méndez, Guillermo Molina, Olipio Morman y familia, Apolinar Ogazon, José Paredes, Ernesto Pérez y familia, Calo T. Pilot, doctor Fernando Plazaola, Herminia Tomé, Catalina Varona, Eduardo Vivar, Mr. F. L. Graham del Banco de New Scocia, el joven Mario de la Campa, hijo del Gerente de la "Isla de Cuba", y otros.

Trajo este barco 47 turistas que regresarán el sábado a New York.

EL ATENAS

De Puerto Barrios llegó ayer el vapor americano Atenas, de la Flota Blanca, que conduce cargamento de frutas para New Orleans.

EL ORDUÑA

Para Vigo, Coruña, Santander, La Pellice y Liverpool salió ayer el vapor inglés Orduña, de la Mala Real inglesa, que lleva carga general y 112 pasajeros, entre ellos los señores Felipe Portuondo, Eduardo Uribe, Rafael Piteu, P. Pedro Silva, Luis Aubry, y un contingente de emigrantes.

RIÑA

Por haber sostenido una riña, de la que resultaron lesionados, fueron arrestados los maquinistas de las lanchas "Matanzas" y "Ya Tienes", nombrados Gaspar, Valerio y José Barrios.

FALTAS

Por haber faltado a la policía fué arrestado el chofer Evelio Rosado.

LOS FERRIES

Los ferries Josep R. Parrot y Estrada Palma, llegaron ayer de Key West con 26 wagones cada uno de carga general.

EL MUNLOYAL

El vapor americano Munloyal, llegó ayer de New Orleans, conduciendo carga general y un individuo, devuelto por las autoridades de inmigración de dicho puerto norteamericano.

LA RUTA DE LA FLORIDA

Procedente de Key West llegó ayer tarde con carga general y 61 pasajeros el vapor americano Governor Cobb, de la Peninsular Occidental S. S. C.

Llegaron en este barco, los señores Pedro Figueredo, Manuel Lazo y familia, Manuel Bacallao, Pedro Pagirlner, Ofelia Andrés, Eladio de los Reyes, Elisa Darcilia, Amparo Mendoza y familia, Ramiro Novel, Emilio Litamendi, Pedro Aenz.

—Por la misma ruta y en el vapor Cuba embarcaron la señora Georgina Ardnolson e hijos, señor José René Morales y señora, señor Juan Antón y señora, Manuel Rubio, Antonio Alba, Francisco Gaviña, Manuel Jaén, Crescencio Ojeda, Luis, Francisco y Alejandro Pardo, Higinio González Prado, Angel Calas, Mariano Martínez, César Fuentes, José Acosta, Eduardo Valdés, Cecilio Morgado, Santiago Peña, Raoul Pérez, José I. Villalón, Rogelio Alfonso, Pedro Díaz.

LOS AGENTES DE EXCURSIONES

Una comisión de agentes de excursiones de turismo visitó ayer al Administrador de la Aduana, a fin de recabar que se le faciliten de nuevo los pases para poder ir a bordo de los barcos que traigan turistas, para dar facilidades a dichos viajeros.

SALIDAS

Los siguientes barcos salieron ayer los Ferries Joseph R. Parrot y Estrada Palma, y el vapor Cuba para Key West; el inglés Oruña, para Vigo y escalas; el Mercy Weems, para Charleston; el Presidente Van Buren, para San Francisco de California; el San Benito, para Santa Marta; el Amapala, para La Ceiba, el sueco Gendrum, para Cárdenas y el noruego Bessenggen para Matanzas.

¿A dónde va tanta gente?

A "LA OPERA"

—Galiano y San Miguel—

que está celebrando el TERCER ANIVERSARIO con una formidable rebaja de precios.

LA ISLA DE CUBA

LA CASA MAS POPULAR — MONTE 55 y 57 — LA QUE MAS BARATO VENDE

SEPTIEMBRE EL MES DE LOS REGALOS

El Regalo de hoy consiste en.

1.000 POMOS DE LOCIONES DE DISTINTOS FABRICANTES CONOCIDOS.-TAMAÑO GRANDE

A 40 CTVOS.

CUALQUIERA DE ELLAS VALE MAS DE $1.00

El reloj instalado en la caja del elevador indicará como de costumbre a la hora que comienza la VENTA-REGALO, la que consideraremos terminada cuando se acabe el último pomo de Loción.

Primer regalo del JABON PERLA

Perla de los jabones. Para lavar sedas

A quien envie durante el mes de Septiembre diez envolturas del Jabón Perla á CRUSELLAS Y Cía. Apartado 301. Habana, se le obsequiará con un precioso COLLAR DE PERLAS.

Mensualmente cambiaremos el obsequio.

ANUNCIESE Y SUSCRIBASE AL "DIARIO DE LA MARINA"

M.E.C.D. 2016

HOY · RIALTO · HOY
ESTRENO ESTRENO
EN TODAS LAS TANDAS

Havana Film Co. presenta la hermosa producción de gran argumento y de originales escenas titulada

MADEMOISELLE DE ARMENTIERES

La mujer que ganó la guerra mundial

La mujer mas popular del mundo

La que tenía a su disposición 10 millones de hombres que la adoraban

MADEMOISELLE DE ARMENTIERES

Le hará sentir los mas tiernos instantes de emoción

Repertorio de la HAVANA FILM COMPANY - Aguila 33

ESPECTACULOS

TEATROS

NACIONAL.—Tarde y noche: una revista de sucesos mundiales, Frontera de fuego.

PRINCIPAL DE LA COMEDIA.—9: En un burro, tres baturros.

ALHAMBRA.—8: El anillo de pelo.—9 y 15: La salvación de Cuba.—10 y 30: El Botero.

ACTUALIDADES.—8: Se casará números de variedades.—10: una cinta cómica, variedades.

IMPERIO.—8 y 45: Frivolina, La Musa de la Alegría.

CINES

CAMPOAMOR.—Tarde y noche: una revista, una comedia, Placeres robados.

MARTI.—De 1 a 5: una comedia en dos actos, El amor hace milagros.—De 5 a 12: una comedia, números por La Maravilla y La Tirana, El amor hace milagros, Mosaicos Martí.

PRADO.—En todas las tandas: Amor loco y amor cuerdo, una revista, una comedia.

WILSON.—Tarde y noche: comedias, revistas, Surcouf, Ladrón de amores.

INGLATERRA.—Tarde y noche: Un amor en Venecia, Discordias matrimoniales, comedias, revistas.

VIVES.—5 y 15 y 9 y 15: El demonio y la carne.—8 y 15: Adulación.

VERDUN.—Tarde y noche: una revista, una comedia, episodio 8 de La Bestia de Oro, A través de las fronteras, Conquistador de fama, En poder de la policía.

APOLO.—5 y 30: El Relicario.—8 y 30: El Relicario, Amor de madre.

GRIS.—8 y 15: ¡Atrévete!—5 y 15 y 9 y 15: Las bellezas de Maryland, Entre bastidores.

LARA.—Tarde y noche: episodio tercero de La Bestia de Oro, Almas opuestas, El demonio y la carne.

RIALTO.—Tarde y noche: una revista, una comedia, Mademoiselle de Armentieres, episodio de La Casa del Misterio.

MENDEZ.—5 y 30: una revista, Florete y Patapón.—8 y 15: una comedia, El Conde de Luxemburgo.—9 y 30: Florete y Patapón.

OLIMPIC.—5 y 15 y 9 y 30: Napoleón Bonaparte.—8 y 30: Debe ser amor.

NEPTUNO.—5 y cuarto y 9 y media: Napoleón.—8 y media: El Tunante Encantador.

TRIANON.—5 y 15: Gente de guantes.—9: función organizada por los estudiantes de la Universidad.

LIRA.—De 2 y media a 5: Amor de príncipe, Diplomacia a puñetazos.—5 y media: Amor de príncipe.—8 y media: el mismo programa de la matinée.

RIVOLI (La Sierra, Marianao).—5 y 15: una revista, Napoleón.—8 y 30: El triunfo final, una revista, Napoleón.

HOY NACIONAL HOY
EN TODAS LAS TANDAS
SELECT (SP) PICTURES presenta a la encantadora artista OLGA TCHEKOWA y a otros celebrados actores

En el espectacular fotodrama de la roja Rusia revolucionaria, Un bello romance de amor que tiene por escenario los campos de batalla

LA FRONTERA DE FUEGO

El drama de unos amores ilícitos que consagró el horror de la guerra. Escenas de gran sensación de cruentos combates

Repertorio SELECT PICTURES Aguila 28 HABANA

CRONICA DE TRIBUNALES

LA AUDIENCIA REVOCA UNA RESOLUCION DE LA COMISION DEL SERVICIO CIVIL Y UN DECRETO DEL ALCALDE, DR. GOMEZ

El presidente de la Audiencia de la Habana viene celebrando conferencias periódicas con los jueces a fin de que tengan en sus cargos el máximum de eficiencia. Un comerciante absuelto

EN LA AUDIENCIA

SE REVOCAN UNA RESOLUCION DE LA COMISION DEL SERVICIO CIVIL Y UN DECRETO DEL ALCALDE DE LA HABANA

La Sala de lo Civil de la Audiencia conoció oportunamente de la demanda contencioso-administrativa establecida por el doctor Pedro Herrera Sotolongo, a nombre y en representación del señor Gregorio Rivera Núñez, empleado de esta capital, en solicitud de que se revocara la resolución de la Comisión del Servicio Civil que desestimó el recurso de apelación interpuesto contra el Decreto del Alcalde Municipal de la Habana, que lo declaró cesante en el cargo de recaudador del arbitrio de matanza del Matadero Industrial, sin formación de expediente.

El Ministerio Fiscal, en representación del Estado alegó la excepción de incompetencia de jurisdicción, por cuanto la resolución del Alcalde no vulneró derecho administrativo alguno adquirido por Rivera Núñez pidiendo fuera la demanda declarada sin lugar.

Mas la expresada Sala ha fallado declarando sin lugar dicha excepción y con lugar la demanda, revocando, conforme lo pidiera el doctor Herrera Sotolongo, la resolución de la Comisión del Servicio Civil y su concordante, el Decreto del Alcalde Municipal, ordenando la reposición de Rivera Núñez en el cargo en litigio, sin especial condenación de costas.

PLEITO DE UNA PROPIETARIA Y UNA SOCIEDAD EN COMANDITA

En los autos del juicio ejecutivo seguido en el Juzgado de Primera Instancia del Norte, por la propietaria de esta capital, Elisa Arvide de los Ríos, contra la sociedad de "Anselmo G. Barrosa, S. en C.", comerciantes de esta plaza, el Juzgado desestimó la solicitud de nulidad del juicio hecho por el ejecutado y mandó seguir adelante la ejecución despachada hasta hacer trance y remate de los bienes embargados a la sociedad demandada, y con su producto, entero y cumplido pago a la acreedora de la suma de un mil pesos moneda oficial, intereses y costas aunque no en concepto de litigante temerario y de mala fe.

Mas la Sala de lo Civil de la Audiencia, conforme lo solicitara el doctor Oscar A. Lay, ha revocado dicha sentencia, declarando nulo el juicio, sin imposición de costas.

PLEITO ENTRE COMERCIANTES

La expresada Sala de lo Civil ha confirmado la sentencia del Juzgado de Primera Instancia de Almendares, dictada en el juicio de desahucio, seguido por Evaristo Cavada, del comercio de esta capital, contra Santiago Wong, comerciante también de esta ciudad dirigido por el doctor Miguel Santiesteban.

Por dicha sentencia, el Juez declaró sin lugar la demanda, absolviendo de la misma a Wong y se imponen las costas a Cavada.

PENSION DE UN LIBERTADOR

Por último, la referida Sala de lo Civil, ha confirmado el auto del Juez de Primera Instancia de Almendares, que declaró no haber lugar a conceder pensión del Estado, como miembro inutilizado del Ejército Libertador, a Emilio Ferrer Vigoa, jornalero de esta capital, conforme lo pidiera el Ministerio Fiscal.

EL SR. PRESIDENTE DE LA AUDIENCIA VIENE CELEBRANDO PERIODICAS CONFERENCIAS CON LOS JUECES

El señor Presidente de la Audiencia, doctor Balbino González Pasarón continuando la ruta que se ha trazado de que los servicios en los Juzgados alcancen el máximun de eficiencia, y a fin de mantener constantes relaciones con los Jueces de su jurisdicción, o sea de la provincia de la Habana, ha acordado celebrar periódicas entrevistas con los expresados jueces y a ese efecto en el día de ayer, citados previamente, concurrieron al despacho de la Presidencia de la Audiencia los jueces de Primera Instancia de toda la provincia, los que hubieron de celebrar una larga entrevista con don Balbino González, relacionada con las necesidades de sus respectivos Juzgados, así como con la norma de conducta que han de seguir en lo adelante en todos aquellos asuntos que son de su competencia.

En el día de hoy concurrirán los Jueces de Instrucción, que ya han sido citados mañana lo harán los Municipales, y por último concurrirán a entrevistarse con el Presidente de la Audiencia, los Correccionales.

EL PROCESO CONTRA EL EX-JUEZ CORRECCIONAL DR. OSCAR ZAYAS

En la tarde de ayer el doctor Manuel E. Sainz Silveira, devolvió a la Sala Tercera de lo Criminal de la Audiencia la causa número 1029, del Juzgado de Instrucción de la Sección Cuarta, seguida contra el señor Oscar Zayas, exjuez correccional de la Sección Cuarta y contra empleados de ese Juzgado y el vigilante de la Policía Nacional, Leonardo Beceiro Pena, causa seguida por malversación, estafa y perjurio mercantil.

El doctor Sainz Silveira, en sus conclusiones provisionales, como defensor de Beceiro, interesa para éste la absolución, por estimar no ha cometido delito alguno.

La causa a que dichos delitos se contrae, es voluminosa: consta de diez y siete piezas.

AMPARO EN LA POSESION

Ante el Tribunal Pleno de la Audiencia, presidido por su presidente, don Balbino González, Pasarón, e integrado, como es consiguiente, por todos los presidentes y magistrados de la Audiencia, tuvo efecto ayer tarde la apelación establecida por el procurador señor Luis Jiménez Causal dirigido por el doctor Ricardo Zamanillo, a nombre del señor Angel Gómez Ortiz, contra el auto de la Sala de lo Civil de la Audiencia, dictado en el recurso de amparo establecido por dicho Gómez Ortiz, a consecuencia del ejecutivo seguido por el doctor Fernando García Carratalá, contra la Fábrica Nacional de Camisas, S. A.

En dicha vista informó de manera muy acertada, combatiendo la resolución de la Sala, el doctor Zamanillo, que pidió fuera revocado el auto en cuestión.

La resolución del Pleno se dará a conocer de un momento a otro.

APELACION DE LOS DEPENDIENTES DE "EL BISCUIT"

Se encuentra elevada ante la Sala de lo Civil de la Audiencia la apelación establecida contra el fallo del Juzgado de Primera Instancia del Centro, en la tercería de mejor derecho que estableciera el procurador Benito Alonso, bajo la dirección del doctor Manuel Castellanos Mena, a nombre de los dependientes del hotel y café restaurant "El Biscuit", contra los señores Carballosa y Hermano y Juan David Ulloa Ferro y otros.

En esta tercería se discute el derecho a cobrar el sueldo del resto de la dependencia del referido hotel, pues con anterioridad el doctor Castellanos había reclamado en juicio de tercería a nombre de varios dependientes habiendo fallado el Juzgado del Centro de acuerdo con su solicitud y condenando a los referidos demandados con las costas.

RECURSOS DE HABEAS-CORPUS CON LUGAR

Después de celebrada ayer tarde las correspondientes vistas, la Sala Primera de lo Criminal de la Audiencia declaró con lugar los recursos de Habeas-Corpus establecidos por los doctores Tomás de J. Quesada y Rafael Ramos a favor de los procesados Francisco Carrillo y Joaquín Posada, quienes se encontraban presos con exclusión de fianza en la causa del Ayuntamiento.

La Sala dispuso la libertad de ambos, mediante fianza de 5,000 pesos que le exigió a cada uno.

OTRO HABEAS-CORPUS

Esta tarde se verificará ante la propia Sala la vista del recurso de Habeas-Corpus establecido por el doctor Felipe González Sarrain a nombre del procesado en la misma causa del Ayuntamiento, señor Alfredo Rovirosa.

Solicita el doctor González Sarrain que, con revocación del auto de procesamiento, se le señale fianza a Rovirosa para que pueda gozar de libertad provisional.

COMERCIANTE ABSUELTO

De conformidad con lo solicitado por el Letrado defensor, doctor Raúl Adler, se ha dictado sentencia absolviendo al comerciante de esta plaza don Manuel Randó Reinas, del delito de falsedad en documento mercantil de que fué acusado.

PENAS PEDIDAS POR EL FISCAL

El Ministerio Fiscal en escrito de conclusiones provisionales ha solicitado las siguientes penas:

Un año, un día de prisión correccional, para Ricardo Moreno Bertemati, por atentado a agente de la autoridad.

Igual pena para Evaristo Chao, Li Sin y Manuel Chon por lesiones graves.

Seis meses de prisión y multa de mil pesos, para Troadio González Acosta, por delito contra la salud pública, con la agravante de reincidencia.

Un año ocho meses, un día de prisión correccional y noventa días de encarcelamiento, para Juana María Rodríguez y Martínez, por atentado a agente de la autoridad y lesiones menos graves.

Un año, ocho meses, veintiun días de prisión correccional, para José Arrete Freixas, por rapto.

Igual pena para José García Hernández, por el mismo delito.

Y la misma pena para cada uno de los procesados Tranquilino Lucio Encinosa Báez y Mario Tejeda Cadete, también por rapto.

IMPORTANTE A LOS PROCURADORES Y MANDATARIOS

Acaba de ser publicada la tan esperada obra del doctor Ismael Segura y G. Menocal, Registrador de la Propiedad de Guane, titulada **Manual del Procurador y del Mandatario Judicial**, según las exigencias del Tribunal Supremo, para exámenes; y que comprende cuanto a unos y otros es menester conocer en su ejercicio profesional.

Está redactada, como era de esperarse, con método perfecto y plan fácil, y forma un volumen de 951 páginas muy bien impresas en papel satinado fino.

Al dar las gracias al autor por el fino obsequio de un ejemplar de esa obra, lo avisamos con gusto a nuestros amigos los procuradores y mandatarios, a quienes tanto hemos oído lamentarse por la demora de su aparición.

SEÑALAMIENTOS EN EL SUPREMO PARA HOY

Sala de lo Civil.

Habana: Andrés Campos contra Rico Travieso. Letrado: doctor Sardiñas.

Habana: Alberto García contra L. M. de Cárdenas. Ponente: doctor Portuondo. Letrado: doctor Palacios.

Habana: P. Alvarez contra Compañía de Fianzas Cuba. Ponente: doctor Avendaño. Letrado: doctor Hernández.

Pinar del Río: Angela Gálvez contra Pantaleón Herrera. Ponente: doctor Avendaño.

Sala de lo Criminal.

Oriente: Ramón Fidalgo, por hurto. Ponente: doctor Palma.

Santa Clara: Antonio Ramos por rapto.

Santa Clara: Héctor González por atentado. Ponente: doctor Vidaurreta.

Habana: Aurelio Fundora, por prevaricación. Ponente: doctor Palma.

Habana: Eloy Díaz, por daño a la salud pública. Ponente: doctor Vidaurreta.

SEÑALAMIENTOS EN LA AUDIENCIA PARA HOY

Sala Primera de lo Criminal.

Armando Pozo, por atentado. Defensor: doctor Castellanos.

Aurelio Alvarez, por estafa. Defensor: doctor Cubillas.

José Pedroso, por infracción electoral. Defensor: doctor Guas.

Lino Lago, por falsedad. Defensor: doctor F. Supervielle.

José Vidal, por estafa. Defensor: doctor E. Roig.

Antonio Wong, por infracción de la ley de drogas. Defensor: doctor Demestre.

Sala Segunda de lo Criminal.

Juan Estraviz, por estafa. Defensor: doctor Valdés.

Cándido Rodríguez, por falsedad. Defensor: doctor Gispert.

José Carbonell, por estafa. Defensor: doctor Sardiñas.

Alberto Porro, por infracción de la ley de drogas. Defensor: doctor Castellanos.

Cipriano Sánchez, por estafa. Defensor: doctor Bonachea.

Francisco Montano, por atentado. Defensor: doctor Márquez.

José Mauris, por estafa. Defensor: doctor Aymerich.

Sala Tercera de lo Criminal.

Alfredo Gallardo, por corrupción. Defensor: doctor Aedo.

Florentino Joaquín, por estafa. Defensor: doctor Ecay.

Abelardo Borges, por rapto. Defensor: doctor Pino.

Gregorio O'Farrill, por amenazas. Defensor: doctor Puentes.

Isidoro Estévez, por estafa. Defensor: doctor Lombard.

Antonio C. Bosque, por estafa. Defensor: doctor Roig.

Sala de lo Civil.

Centro: Mercedes Costa Llobregat contra Pedro Alvarez Arenal y Ca. Acueducto de Santiago de las Vegas. Mayor. Ponente: Fernández. Letrados: G. Barrios, Alvarez Marín, Espino. Procuradores: Arroyo, Menéndez, Arias, Illas.

Sur: G. Gómez y Ca. S. en C. contra José Leticio Salerios y otro. Mayor. Ponente: Fernández. Letrados: Cue, Dolz, Campos. Procuradores: Recio, López, Rincón, del Puzo.

Centro: Alberto Pérez Reinoso contra José Fernández y otro. Mayor. Ponente: Fernández. Letrados: Beriguristain, R. Ecay. Procuradores: Rendon, Prats.

Norte: Emma E. Lombard contra Aurelia Amada Lombard. Mayor. Ponente: Fernández. Letrados: Erbiti Remírez. Procuradores: Vega, Zabarte.

Almendares: María Regla Martínez Guerra contra Manuel Fernández Menor. Ponente: Fernández. Letrado: Blanco. Procurador: Souco. Estrados.

Este: Jacinto Pedroso contra Uriarte Ca. Mayor. Ponente: Fernández. Letrado: Miró. Procurador: Cárdenas. Miró.

Este: Compañía Cubana Urbanización contra Cecilio Cobos. Mayor. Ponente: Fernández. Letrado: J. L. Iodríguez. Procurador: Cardona.

Almendares: María Josefa Vázquez. Incidente. Ponente: Fernández. Procurador: Bejarano.

Almendares: Feliciano Fernández. Incidente. Ponente: Fernández. Procurador: Senmanat.

Havana Central Railroad Company contra Decreto del Alcalde de Regla. Letrado: Rosainz. Procuradores: Granados y Monfort.

Sur: Adolfo Núñez de Villavicencio contra Alberto Maney Rodríguez. Mayor. Ponente: Fernández. Letrado: Adler. Procuradores: Radillo y Parte.

Este: Elena Ramos contra Manuel Alvarez. Menor. Ponente: Fernández. Letrado: Alzugaray. Procuradores: Cárdenas y López.

NOTIFICACIONES DE LO CIVIL PARA HOY

Hoy deben concurrir a la Secretaría de la Sala de lo Civil de esta Audiencia, a notificarse, las personas siguientes:

Ramón Salamea Rey; Alberto Núñez Riva; Mariano Espinosa; Miguel Angel Ramírez; José Ferry; Alberto Llorens; Norberto Sandoval; Sixto de Cárdenas; Alejandro O'Reilly; Benito F. Alonso; Enrique Alvarez; Manuel Bonada Julio E. Blanco; Pedro Rubido; Eloy Cantero; José A. García Capote; Evaristo Cabada; Raúl Corrón; Luis Castro; Isidro Daumy; Alberto Febles; Adolfo Fernández Velazco; Alejandro Fernández Lamarche; Jesús Figueredo; Rafael Galiana; Oscar Gutiérrez; Tomás González Faced; José A. García; Felipe Hernández Vilomara; Antonio Insua; Luis Jiménez Causal; Evelio Jiménez; Francisco Jambú; José María Leanes; Edelmiro López Morales; Juan F. López; Antonio de la Luz; Manuel J. Lefran; Octavio Laredo; Francisco de la Luz; Juan R. Medina; Ramiro Martínez; Emilio Montaner Pulgarón; Arturo Merlo; Carlos Marco; Luis Meruelos Torres; Arturo iró Barnet; Ricardo Mestre; Constantino Martínez; Arturo Núñez; Francisco Pérez del Camino; Julián Perdomo; Rodolfo del Puzo; Francisco Pérez Trujillo; José Camilo Pérez; Carlos Pereira; Juan Palacios; Alfredo Pastor; Alfredo Pérez Camino; Mariano Prats; Eusebio Pintado; Emilio del Pino; Aurelio Pagés; José Prats; Miguel N. Prieto; Juan Rodríguez Arango; José R. Ros; Salvador Rodríguez; Tomás Radillo; Pedro Rubido Marqueti; Isidoro Recio; César Rouco; Aurelio Royo Serrano; José Dolores Rodríguez; Miguel Angel Ramírez Rodríguez; Herminio Suardíaz; Fernando Soldevilla; Miguel Sainz; Antonio Serra Noney; Francisco Sabarche; Fernando G. Tarich; Vicente Tijeiro; Carlos F. Tarafa; Juan Francisco Toscano; José de Urrutia; Fernando Udaeta; Bernabé Vega; Francisco Valdés Hurtado; Francisco Villaverde; Emiliano Vivó; Esteban Llanes; Miguel Angel Illa; Francisco Sabarte; Manuel Zabala; Ramón Illa.

Cine Vives, Vedado

EL DEMONIO Y LA CARNE, el más grandioso drama de hermoso argumento y emocionantes escenas, maravillosamente interpretado por el famoso actor John Gilbert, con el concurso de las estrellas Greta Carbo y Lars Hanson es el reestreno que a petición exhibe hoy en las tandas elegantes de 5 y cuarto y 9 y cuarto el concurrido cine Vives de la calle B y 27 del Vedado.

En la tanda inicial de 8 y cuarto, ADULACION, por Renée Adoree.

Mañana, TREN DESENFRENADO, por Jack Daugherty.

Viernes (día de moda), AMOR DE PRINCIPE, por Richard Barthelmess.

Sábado 10, EN PODER DE LA POLICIA, por Rin Tin Tin.

Domingo 11, 5 y cuarto y 9 y cuarto, LA FRONTERA DE FUEGO, por Olga Tesechowa. En la matinée que comienza a las 2 en punto, CASI UN MONO, por Syd Chaplin y EL BANDIDO DE RIO GRANDE, por Tom Mix.

Lunes 12, SENSACIONES DE LILY, por Liliane Damita.

Martes 13, PENAS QUE PASAN, por Ana Q. Nilson y Charles Murray.

Miércoles 14, AMANTES o EL GRAN GALEOTO, por Ramón Novarro y Alice Terry.

1946. 1d-7.

CAMPOAMOR y PRADO

Septiembre 8 al 11

MAS QUE AMOR

(PALACES)

POR

Huguette Duflos

MAS QUE AMOR, es un drama social que es vivo reflejo de la vida moderna, sus interiores han sido filmados en los suntuosos salones el famoso HOTEL PALACES, de París, célebre por sus regias fiestas, en una de éstas aparece la gran Compañía española de PADILLA, autor del popular VALENCIA, el que es bailado por cincuenta bellísimas mujeres luciendo preciosos y ricos mantones españoles servidos por MOUNA KATORZA, y la artista eslava de fama mundial SEÑORA ROUSKAIA con sus famosas danzas rusas y orientales Huguette DUFLOS, está vestida por PHILLIPPET GASTON y exhibe en esta lujosa cinta una espléndida colección de ricos trajes confeccionados exclusivamente para ella.

MAS QUE AMOR

Posee una fotografía y técnica perfecta y en todas sus escenas se observan claramente los detalles más mínimos de las mismas.

La casa que presenta en Cuba esta super-producción considerada como LA PELICULA MAS LINDA DEL AÑO, y la más perfecta en técnica, ha decidido hacer un

Gran Concurso de Observación

En un sobre cerrado y debidamente lacrado que hemos entregado al MAESTRO DE LA CRONICA, SEÑOR ENRIQUE FONTANILLS, se encuentra un detalle de una de las lujosísimas escenas de esta suntuosa cinta, concurra a las exhibiciones y véala con atención, si usted se fija en sus escenas y nos señala por escrito el detalle que nosotros hemos seleccionado, obtendrá cualquiera de los siguientes premios:

Un primer premio de CIEN DOLLARS, un segundo premio de CINCUENTA DOLLARS, un tercer premio de VEINTE Y CINCO DOLLARS y un cuarto premio de igual cantidad.

Estos premios se adjudicarán a las primeras soluciones exactas que lleguen a nuestra Oficina de Aguila núm. 65, si por el orden en que las recibamos hubieren algunas soluciones iguales, los premios serán sorteados entre las mismas. Usted puede enviar cuantas soluciones desee.

CONCURRA A LAS EXHIBICIONES DE "MAS QUE AMOR". VEA CON ATENCION Y GANE $200.00 FACILMENTE

ENTRE LAS DAMAS QUE CONCURRAN A SUS EXHIBICIONES SERAN SORTEADOS UNOS VALIOSOS Y LINDOS PELELES. QUE ES EL ULTIMO GRITO DE LA MODA DE PARIS.

"MAS QUE AMOR" SE EXHIBIRA CON PARTITURA ESPECIAL

MAS QUE AMOR, se estrenará simultáneamente que en los TEATROS CAMPOAMOR Y PRADO en los TEATROS MANZANILLO, de Manzanillo; RIALTO, MACEO Y MAXIM, de Santiago de Cuba; FAUSTO Y ACTUALIDADES, de Guantánamo; y VELASCO, de Matanzas.

En PRADO 5¼ y 9¾ presentación de

MISS DORA NUFFBAUM

procedente de los principales teatros europeos con su número Visiones de Arte Iluminado.

Cine Gris

A las 5 1|4 y 9 1|4 se estrenará la bella producción titulada: ENTRE BASTIDORES; magnífica película melodramática interpretada con brillante éxito por la linda actriz Norma Shearer, con el concurso de las estrellas Dorothy Phillips y Oscar Shaw. Se completan estas tandas con la interesante cinta: LAS BELLEZAS DE MARYLAND.

La luneta costará cuarenta centavos.

A las 8 1|4: ¡ATREVETE! por Yakima Cannutt.

Mañana la extraordinaria obra: NAPOLEON BONAPARTE, por Victor Varconi; Michael Xanto y Agnes D'Esther.

Viernes 9: EN PODER DE LA POLICIA por Rin Tin Tin.

Sábado 10: EL CORSARIO DEL AMOR, por Rod La Rocque.

Domingo 11 matinée a las dos: CASADA Y SIN MUEBLES por Wanda Wiley; HEY, HEY, CAWBOY por Hoot Gibson, y CASI UN MONO por Syd Chaplin.

A las 5 1|4 y 9 1|4: AMOR A TODA VELOCIDAD, por Clara Windsor y Wiljam Haines.

Lunes 12: EL CIELO Y LA TIERRA, por Renée Adoree y Conrad Nagel.

Martes 13: AMANTES o EL GRAN GALEOTO, por Ramón Novarro y Alice Terry.

1936 1 d-7

CINE OLIMPIC

NAPOLEON BONAPARTE, HOY

Olimpic exhibe hoy a las 5 y cuarto y 9 y media la producción extraordinaria NAPOLEON BONAPARTE, una de las últimas joyas que ha producido la cinematografía europea.

A las 8 y media, DEBE SER AMOR, por Colleen Moore.

Mañana jueves se repite NAPOLEON BONAPARTE. El viernes y sábado EL PRINCIPE DE LAS TINIEBLAS, producción extraordinaria interpretada por Ben Lyon y Lya de Putti.

Para el domingo a las 5 y cuarto y 9 y media AMANTES O EL GRAN GALEOTO, por Ramón Novarro y Alice Terry.

En la próxima semana, el jueves, LA DUQUESA DE BUFFALO, por Constance Talmadge y VANIDAD, por Leatrice Joy.

1937. 1d-7.

AUTO-INTOXICADO NO ES SU CARRO, SINO SU ORGANISMO

EL QUE ESTA INTOXICADO, POR LAS MALAS DIGESTIONES, DISPEPSIA, ACIDEZ, ESTREÑIMIENTO.

LA VIDA ES UN PROCESO CONTINUO DE ASIMILACION Y ELIMINACION. SI SU CUERPO NO ELIMINA LAS TOXINAS SU SANGRE SE AUTO-INTOXICA Y SE PRODUCE

JAQUECAS, MAREOS, ACEDIAS, MALESTAR

TENGA SIEMPRE A MANO

MAGNESIA SARRÁ

SABROSA - ESPUMANTE - ANTIACIDA

UNA CUCHARADA POR LAS MAÑANAS LO CONSERVA LIGERO, FELIZ Y DISPUESTO PARA EL RESTO DEL DIA.

RECHACEN LAS IMITACIONES EXIJA "SARRÁ"

FABRICADO POR LA MAYOR DROGUERIA SARRÁ

31 EDIFICIOS 600 EMPLEADOS

Cine Rialto

SE ESTRENA HOY "MADEMOISELLE DE ARMENTIERES"— MAS ADELANTE: "EL PRECIO DE LA GLORIA" POR DOLORES DEL RIO

¿Quién fué Mademoiselle D'Armentieres? Eso es una cosa que late aún en el espíritu de cuantos formaron en la trágica legión de la gran guerra que conmovió al mundo desde el 3 de agosto hasta cuatro años más tarde. Una especie de Juana de Arco que personifica maravillosamente la genial actriz Estela Brody, película que se estrena hoy en el concurrido RIALTO, en todos los turnos. Mademoiselle de Armentieres, es una figura de la guerra que supo transformarse en dueña de taberna donde todas las humanas pasiones se desbordaron en mujer de acción que visitaba campamentos, que servía al espionaje eu una forma peligrosa y terrible y por cuya vida cruzó la existencia en los campamentos de los ejércitos aliados en horrible sesión de sangre que la humanidad recuerda con espanto y todos conocen como la Gran Guerra. Todo en esta película constituye grandiosidad de espectáculo, de emoción, de emotividad y la genial Estela Broy sevela sus indiscutibles facultades escénicas en tan difícil papel. Complétanse dichos turnos con la exhibición de una revista y una comedia, exhibiéndose también en las tandas corrientes el siguiente episodio de: LA CASA DEL MISTERIO.

EL PRECIO DE LA GLORIA, otra película que ha despertado poderosamente la atención del público, se estrena también dentro de breve y en ella realiza una estupenda labor escénica la gentil estrella Dolores del Río.

1945 1 d-7

CINE TRIANON

HOY A LAS 9 GRAN FUNCION DE LOS ESTUDIANTES

Los estudiantes de la Universidad tienen hoy en Trianón una función extraordinaria a las 9 de la noche, que es una función homneaje a la revista UNIVERSIDAD.

El programa es el siguiente: GENTE DE GUANTES, por el notable George O'Brien. Himno Universitario, por la orquesta. CHARLESTOMATICIDIO, crética charlestoniana en un cuadro y dos interludes, original de Modestín Morales. El cuarto número del programa es una gran sorpresa. CINELANDIA, obra de las estrellas de Hollywood. JAZZOMANIA. JUANATERIAS, por el más simpático de los Juanitos. INDIANAPOLIS, fastuosa presentación oriental.

A las 5 y cuarto hoy, GENTE DE GUANTES, por George O'Brien.

Mañana jueves, MATRIMONIOS MODERNOS o FLORETE Y PATAPON.

MISS CRUSH EN TRIANON EL VIERNES

El viernes día de moda se exhibe la lujosa y modernísima producción, VANIDAD, por la bellísima artista Leatrice Joy. En las tandas elegantes de este día se presentará MISS CRUSH, una bellísima y perfecta mujer.

El sábado LADRON DE AMORES, interesante producción de Joseph Schilderaut y Lya de Putti.

El próximo domingo, AMORES Y PANTORRILLAS, producción divertidísima del célebre actor Douglas Mac Lean.

El lunes 12 y martes 13, de moda, LA NIÑA DEL ZORRO, por Bebé Daniels.

1943. 1d-7.

CINE RIVOLI

GLORIA O PANOLEON, hoy miércoles de moda en Rivoli.

A las 5 y cuarto Noticiario Fox, GLORIA O NAPOLEON, por Víctor Varcony.

De 8 y media a 11, EL TRIUNFO FINAL, por Elen Percy, NOTICIARIO FOX, GLORIA O NAPOLEON.

Jueves, LA APACHE, por Priscilla Dean, VANIDAD, por Charles Ray y Leatrice Joy.

Viernes, presentación de Miss Crusch en persona, LA DIOSA DEL AMOR, por Lilian Fallman. SOLO PARA CASADAS, por Marie Prevost.

Sábado, PECECITOS DE COLOR, por Constance Talmadge. AMOR DE PRINCIPE, por Richard Barthelmes.

Domingo, matinée, EN PODER DE LA POLICIA, por Rin Tin Tin. LA MUJER MODERNA, por Dorothy Diocre.

En las tandas elegantes LADRON DE AMORES, por Lia de Putti.

1895. 1d-7.

Cine Neptuno

"NAPOLEON" MOY EN NEPTUNO

Las tandas principales de NEPTUNO a las 5 1|4 y 9 1|2 se cubren con el estreno de la grandiosa producción francesa, titulada: NAPOLEON.

Víctor Varconi, el arrogante actor figura como protagonista principal en NAPOLEON, el precio que rige para estas tandas es a base de 40 cts. luneta.

En la tanda de las 8 1|2 se exhibe: EL TUNANTE ENCANTADOR, la última gran creación de John Barrymore.

El viernes y el sábado próximo, se estrena: AMANTES o EL GRAN GALEOTO, basada en la conocida obra de don José Echegaray, interpretada por Ramón Novarro y Alice Terry.

El domingo: VANIDAD, por Leatrice Joy.

El martes: EL PRINCIPE DE LAS TINIEBLAS.

Muy pronto: LA NIETA DEL ZORRO y EL PRECIO DE LA GLORIA.

El sábado próximo, en la tanda de las 9 1|2 del sábado próximos, se presentará personalmente Miss CRUSH.

1935 1 d-7

APOLO

NARCISIN, EN AMOR DE MADRE

El pequeño Narcisín con su compañía aparecerá por última vez en Apolo en la función de las 8 y media, y dadas las simpatías con que cuenta entre el público de Jesús del Monte, no es difícil suponer que sus admiradores concurrirán en gran número a darle su "adiós".

AMOR DE MADRE, drama de 2 actos, de intenso argumento, y una de sus mejores creaciones, es la obra que ha elegido el "chico" para su despedida, terminando la función con un concierto de violín por el señor Llaneza, con acompañamiento de piano por el señor Rodríguez y "cuentos" y bailes por Narcisín.

La primera parte del programa lo llena EL RELICARIO, bonita película basada en la canción de su nombre, por Sally Raud.

La luneta, para toda la función, 40 centavos.

A las 5 y media EL RELICARIO.

Mañana, UNA NOCHE DE AMOR, por Vilma Banky y Ronald Colman, y SUBASTADA EN UN MILLON, por Dolores Costello.

A CALIFORNIA o AL CHARCO, y LA CALLE DEL RECUERDO, el viernes LAS MALAS LENGUAS, SOLO PARA CASADAS y EN LA VIDA DE CADA MUJER.

Un gran programa para el domingo en el que figuran EL DEMONIO Y LA CARNE, RESURRECCION, EL CORSARIO DEL AMOR y DON JUAN.

Más emocionante que su abuelo "El Zorro", más interesante que su padre "Don Q" está Bené Daniels en LA NIETA DEL ZORRO, que será estrenada el domingo 18.

1941. 1d-7.

Los Reeultados de la Pepsina y Ruibarbo Bosque

Guanabacoa, 30 de Septiembre de 1922.

Sr. Dr. Arturo C. Bosque. Habana.

Distinguido Doctor:

He dirijido a usted por encontrarme muy agradecida por el resultado obtenido en mi persona con su "PEPSINA Y RUIBARBO BOSQUE", y como con un solo frasco me he sentido tan bien me propongo seguirla tomando pues ningún medicamento me ha probado en mi enfermedad del estómago como ese. Puede publicar esta carta. Agradecidísima.

Rosa Ramos de P.

Pepe Antonio 17, interior del Salón Oriental, Guanabacoa.

8426 d-7-19

Vaya usted a "LA OPERA"

—Galiano y San Miguel—

y fíjese en los precios.

Es el

TERCER ANIVERSARIO

M.E.C.D. 2016

A $4.75

Estamos liquidando las últimas carteras recibidas. No hace diez días que llegaron; son por tanto las auténticas modas que hoy se usan en París y New York.

Vinieron para margarse a $10 y $12.

HABANERAS

(Viene de la pág. NUEVE)

MAS QUE AMOR

LA CINTA DE LA TEMPORADA

Cinta colosal.
En vísperas de estrenarse.
Quiero referirme a la que tiene por título **Más que amor**, drama social, lleno de bellezas, que es un reflejo de la vida moderna.
Interesantes sus pasajes.
Llenos de emoción.
Encomendado esta el principal papel a la célebre actriz parisina Huguette Duflos.
La **première** de la nueva cinta se ofrecerá conjuntamente mañana en Campoamor y en el teatro del Prado.
Va en todas las tandas.
Y a todas horas.
Durante la exhibición de **Más que amor** se desarrollará un curioso concurso de observación.
Es un detalle escénico de la película seleccionado por los empresarios..
Lo expresa una nota.
Bajo sobre lacrado.
Se ha querido honrarme como depositario del sobre para otorgar a los que acierten con el detalle escénico los premios acordados.
Premios en metálicos.
De cien pesos el primero.
Entre las damas concurrentes al estreno de **Más que amor** se sortearan peleles.
Lindos peleles.
Traídos desde París.

ANGEL HERNANDEZ

Un artista.
Angel Hernández.
Maestro consumado en el bello y difícil arte de la oleografía.
Su lujoso **studio**, abierto en Monte 49, es una delectación para el visitante por la variedad de los trabajos allí expuestos.
Son de admirar en la interesante galería obras fotográficas de un gran gusto artístico.
Una especialidad del artista.
Los retratos en colores.
Reproducción de los modelos que maravilla por su exactitud verdaderamente.
Nada igual en su género.
Créanlo.
Angel Hernández señala horas por medio de su teléfono A-6118.
Por muy poco tiempo permanecerá establecido entre nosotros el notable artista en oleografías.
Contratado ventajosamente por una compañía cinematográfica para hacer retratos de su especialidad partirá de esta capital con dirección a Los Angeles.
Después va a Europa.
Para establecerse en París.

EN VIAJE DE REGRESO

De vuelta.
Dos lindas viajeras.
Son las señoritas García, Margot y Maricusa, vecinitas del quartier de la Víbora.
Acompañadas de su señor padre, don Ramón García Menéndez, regresaron en el **Governor Cobb** el sábado.
Vienen de Nuevo York.
Después de grata temporada.
Recorrieron, entre otros lugares, Ausbury Park, Atlantic City y Niagara Falls.
¡Mi bienvenida!

LA FIESTA TEATRAL DEL DIA

Un acontecimiento hoy.
En Trianón.
Allí, en el teatro del Vedado, celébrase la función organizada por elementos de nuestra juventud universitaria con Modestín Morales como su leader más entusiasta.
A favor de la simpática revista **Universidad** se destinan por completo los productos.
Habrá cine.
Y batacláh universitario.

Enrique FONTANILLS.

CAPAS DE AGUA INGLESAS
Precios desde $10.00 en adelante
PELETERIA BENEJAM SAN RAFAEL E INDUSTRIA

EL SABIO DIRECTOR DEL "NEW YORK HOSPITAL" VISITO AYER EL SANATORIO DE LA "ASOCIACION DE DEPENDIENTES"

Después de recorrer detenidamente todos los pabellones, dijo: "no esperaba yo menos de la Asociación de Dependientes y de su admirable Cuerpo Facultativo. Señores: enhorabuena"

El doctor Oswald S. Lovsley, Director del Hospital de Nueva York y Jefe de Clínicas de vías urinarias con los doctores Félix Pajés, José A. Hernández Ibáñez, y otros, durante la visita que ayer hizo a la casa de salud "La Purísima Concepción" del Centro de Dependientes

Ayer, por la mañana, llegó a las puertas de "La Purísima Concepción", admirable Sanatorio donde se cobija el dolor de los hombres que forman en las filas honorables de esa mutualidad universal—el amor a los hombres de todos los pueblos del mundo—que se abre en Prado con el benemérito título de Asociación de Dependientes del Comercio de la Habana, el muy ilustre médico, Doctor Oswald S. Lovsley, Director del New York Hospital, y sabio Jefe de Clínica de Vías Urinarias, considerado y consagrado como uno de los más científicos urólogos del mundo.

Llegó acompañado del notable especialista de vías urinarias de dicha Asociación, el doctor José A. Hernández Ibáñez, amigo íntimo del distinguido visitante.

Sabio a quien recibieron en las puertas el Director de "La Purísima", doctor José Joaquín Chalons; el Sub-Director, doctor Eduardo de Cárdenas, con todos los señores del Cuerpo Médico. El Administrador, señor don Juan Aedo, con el Cuerpo Administrativo; el Presidente de la Sección de Beneficencia y Primer Vice-Presidente de la Asociación, doctor José A. Mestre; el señor Fernando Suárez, Presidente de la Sección de Obras; el señor Antonio Borges, Presidente de la Sección de Recreo y Adorno; el señor Manuel García y García, Presidente de la Sección de Propaganda; el ex-Vice-Presidente y Presidente de Honor de la Sección de Propaganda, don Lorenzo Mijares, figura de mucho prestigio en el seno de dicha Institución, y gran número de asociados.

El insigne visitante, acompañado de los señores citados recorrió todos los pabellones del Sanatorio, y en todos y cada uno de sus departamentos, pidió datos e hizo muy atinadas observaciones.

Y de cada pabellón hizo un elogio elocuente. De la Sala de Cirugía, de la que es Jefe el eminente cirujano doctor Félix Pagés, exclamó: Maravilloso! Aquí se encuentran los últimos adelantos de la cirugía moderna; del pabellón "Ignacio Llambias", del que es Jefe el reputado doctor José A. Hernández Ibáñez, dijo: —Admirable! como las nuestras; aquí nada falta. No esperaba menos de la Asociación de Dependientes y de su admirable Cuerpo Médico; con este gran Sanatorio hacéis honor al mundo, y sois nobles hermanos nuestros en la lucha contra el dolor y contra la muerte.

—Señores; sea enhorabuena.

Los de "La Purísima Concepción", despidieron al sabio urólogo muy cariñosamente.

Un rocío de fragancia

El talco Narcisse de Chine es preferido por las mujeres de gusto refinado porque es de una maravillosa finura . . . fresco . . . agradable. Y lo que es más aún, este finísimo talco de Vivaudou tiene aprisionado el perfume del delicado narciso chino, para envolver a usted con su deliciosa fragancia a todas horas, aún en los días más calurosos. Pídalo en las buenas tiendas.

V. VIVAUDOU, Inc.
París *New York*

TALCO
NARCISSE DE CHINE
DE VIVAUDOU

El talco italiano Mavis, boratado, preparado también por Vivaudou, se vende en un hermoso envase rojo.

AGENTE: E. LOPEZ P., GENERAL F. de ANDRADE 19, HABANA

DE AGRICULTURA

INSPECCION DEL EMBARQUE DE HABAS LIMAS

Ayer visitaron al Dr. Ruiz Mesa, Jefe de la Sección de Sanidad Vegetal, de la Secretaría de Agricultura, Comercio y Trabajo los señores Dardet y Serra para interesar la inspección de los embarques de Habas Limas, se hagan con la misma rigurosidad del año pasado, toda vez que ello reporta grandes beneficios a los intereses de los compradores.

Actualmente, por la sección de Sanidad Vegetal se está haciendo un detenido estudio sobre la semilla de Habas Limas, acomodar la siembra de ella en grupos en las distintas granjas para ser repartidas gratuitamente entre los cultivadores de ese fruto.

"LA OPERA"
—Galiano y San Miguel—
espera su grata visita en su TERCER ANIVERSARIO.
¡Rebaja General!

Concierto por Radio

TRASMISIONES DE LA PWX

Hoy miércoles, día 7 de septiembre, la Estación PWX de la Cuban Telephone Company, subsidiaria de la International Telephone and Telegraph Corporation de 41 Broad Street, Nueva York, trasmitirá de 8 a 10 de la noche, el Concierto del Malecón por la Banda Municipal de la Habana, dirigida por el maestro señor Gonzalo Roig, con el siguiente programa:

1. Adelante, marcha: Biskup.
2. Patria, obertura: Bizet.
3. Capricho italiano: Tschaikowsky.
4. 1812 Obertura. Op. 49: Tschaikowsky.
5. (a) Riendo y llorando, danza cubana: Anckerman.
   (b) aL Comparsa, danza cubana: Lecuona.
6. Tropical criolla: Reinoso.
7. Errante por el mundo voy, danzón: F. Valdés.
8. Himno Nacional: P. Figueredo.

Nota: Varias selecciones serán trasmitidas desde el Estudio de la Estación PWX de la Cuban Telephone Company, durante los intermedios en el programa de la Banda Municipal de la Habana.

Resinol
ayuda a que salga la verdadera belleza de la piel

Los afeites solo encubren las afecciones cutáneas, pero el Ungüento Resinol, limpia el cutis de ronchas, rojez y defectos semejantes, conservando la piel suave y tersa, con el color natural de la salud.

Haga Ud. una prueba con los productos Resinol. De venta en todas las droguerías.

ESPECIALIDAD EN RETRATOS DE NIÑOS

NOS TRASLADAMOS A CRECHERI No. 41, VEDADO.

Dr. JUSTO M. VERDUGO
ESTOMAGO E INTESTINOS
Tratamiento eficaz de la úlcera estomacal y duodenal de la colitis en cualquiera de sus períodos. CONSULTAS DE UNA A TRES. PRADO No. 60, (bajos). TELEFONO A-4425.

Almuerzos a 60 cts.
Ocho menús
Helados hechos en la Casa con productos de primera calidad. Dulces, bombones, etc.
Tercer piso : : : Tres ascensores

SOLIS, ENTRIALGO Y COMPAÑIA
Galiano, (toda la cuadra) S. Rafael : y San Miguel :
Teléfonos { A-7221 M-9971
Centro Privado, 15 líneas

Comprar en EL ENCANTO este mes—el mes del Balance—es adquirir las mercancías por una sola parte de su valor

La verdad de esto que decimos queda evidenciada en los precios a que hemos rebajado, con motivo del balance, no sólo los artículos de la estación, sino los de otoño—telas, vestidos, etc.—y los de uso permanente en el hogar

Vea los siguientes ejemplos en las diversas secciones de artículos para niños y niñas y para jovencitas y jovencitos:

Vestidos y Sombreros para niñas y jovencitas

A $2.50.—300 sombreritos de niñas, confeccionados en seda, adornados con encajes y bordados, gran variedad de estilos y colores. (El modelo ilustrado es uno de los sombreros a $2.50.)

A $1.00 y $1.50.—Realizamos 400 vestidos lavables, en diversos colores y con adornos muy caprichosos, propios para niñas de 2 a 7 años.

A $3.25 y $4.50.—Rebajamos a estos precios los vestidos de guarandol de hilo y holán, predominando en estos modelos los adornos con bieses de colores contrastantes. Todas las tallas para niñas y jovencitas.

Tercer piso

Todos los vestidos de seda, en todas las tallas, han sido rebajados de precio.

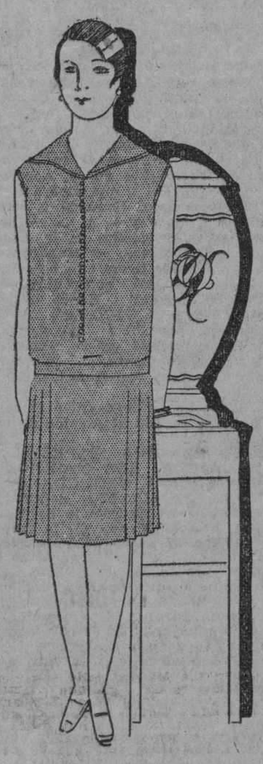

Caprichoso vestidito de guarandol, para jovencita, a $3.25.

Ropa interior de niñas y jovencitas

A $ 1.25

Combinación-saya, de linón con bordados hechos a mano, y con encajes finos.

Combinación-pantalón, de linón, con festón hecho a mano.

Camisas de día, de linón, con adornos de encajes muy finos.

Camisas de noche, de tela rica, adornadas con encajes. Estilos propios para el colegio.

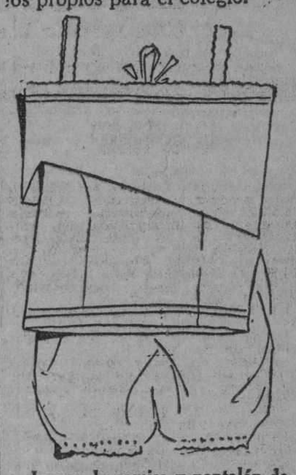

Juegos de camisa y pantalón de jersey, como el del grabado, en varios colores y tallas.

A $1.90

Tercer piso

Para niños y jovencitos

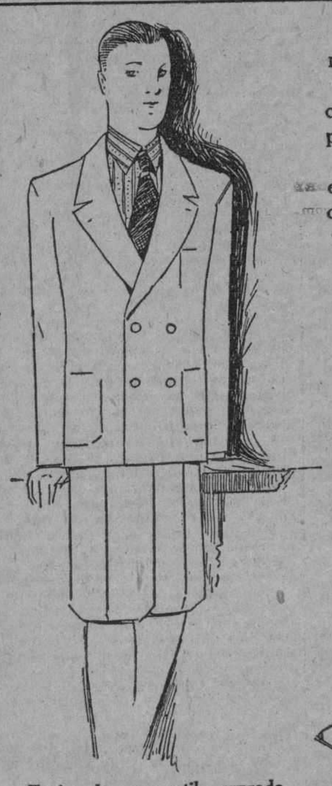

Pantalones bombacho, de **crash** de hilo blanco, calidad muy buena, tallas de 10 a 16 años, a $1.50.

Trajes marinero, confeccionados en guarandol blanco, con el cuello y los puntos color prusia, tinte garantizado, para edades de 2 a 8 años, a $2.50.

Trajecito estilo "Príncipe de Gales", confeccionados en dril blanco. Tallas de 3 a 8 años, a $3.50. El mismo estilo con pantalón corto a $3.00.

Trajes de saco, de **Palm Beach legítimo**, pantalón bombacho, gran variedad de colores. Tallas de 10 a 16 años, a $6.00.

Tercer piso

Trajes de saco estilo cruzado, con pantalón bombacho, confeccionado en dril blanco de magnífica calidad. Tallas: de 12 a 16 años, a $6.00.

Trajes de guarandol de hilo, con botones, y con caprichosos bordados combinados en colores. Tallas: de 2 a 6 años, a $2.75.

Sección de Calzado

TERCER PISO

Zapatos y Sandalias para niños. Gran variedad de estilos y colores. Han sido rebajados de precios por no haber todos los tamaños, a $2.00

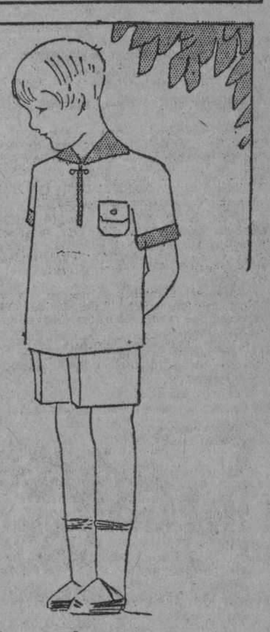

Trajes estilo casaca, manga corta, confeccionado en CRASH de hilo, blanco, combinado con bonitos colores. Tallas: de 3 a 8 años, a $3.50

Nuestra Señora de la Caridad del Cobre

Mañana es la festividad de Nuestra Señora de la Caridad del Cobre, Patrona de Cuba, y la de Nuestra Señora de Regla. ¡Cuántos regalos se harán mañana con este motivo! Para elegirlos fácil y acertadamente ofrece **El Encanto** la más extensa variedad de cuanto pueda desearse en los distintos departamentos de la Casa y en el Departamento especial de artículos para Regalos. Un presente escogido en **El Encanto** tiene, además de su valor intrínseco, el que se deriva de su procedencia. Y ello aumenta la estimación y la significación espiritual del regalo. Elija, pues, en **El Encanto** los que usted va a hacer mañana en la festividad de Nuestra Señora de la Caridad del Cobre, Patrona de Cuba, y de Nuestra Señora de Regla.

NOS CONVIENE convertir la mercancía en efectivo antes del balance, y para lograrlo hemos rebajado los precios de todo.

La garantía de los uniformes de EL ENCANTO

Usted puede tener la seguridad de que los uniformes que le confeccione **El Encanto** responden, absolutamente en todo, a lo que exigen los respectivos colegios. Compare un uniforme hecho en **El Encanto** con otro cualquiera: usted notará en seguida la diferencia en la calidad de los materiales y en el corte y la confección, que en nuestros talleres es obra perfecta y acabada.

M.E.C.D. 2016

Cuba triunfa en .....

(Viene de la pág. PRIMERA)

no fué a Europa a pasear sino a laborar en pro de su patria, le ha felicitado en la mañana de ayer calurosamente, por el éxito alcanzado en el desempeño de su misión.

Para Cuba ha sido un éxito el que un médico de la talla del doctor Lorenzo haya concurrido al referido Congreso, ya que pudo demostrar a los 58 delegados de otras naciones cuáles eran los métodos que usaba nuestra Sanidad para combatir la rabia, obteniendo como resultado de ello una felicitación unánime de sus compañeros de Congreso.

He aquí el informe rendido por el doctor Lorenzo al Secretario de Sanidad:

"Grande ha sido la importancia y el interés que este Congreso despertó y al mismo asistieron los rabiólogos más eminentes del mundo, entre los que se destacaban los profesores Calmette, Marie, Remliger, Levaditti, Manouslian y Vallée, de Francia; Koch, Pfeiffer y Meufeld, de Alemania; Puntoni, Fermi y Vestea, de Italia; Ysuka, Kitajima y Yusana, de Japón; Bordet, de Bélgica; Krauus, de Austria; Nicholss, de la India; Fitzgerald, del Canadá; Harris, Clark y Shore, de los Estados Unidos; Mc Kendricks, Douglass y Scott, de Inglaterra; Hempt, de Yugoeslavia y Pereira da Silva, de Portugal, quienes presididos por el profesor Rou, director del Instituto Pasteur, el genial descubridor de la antitoxina diftérica, se dedicaron a estudiar y discutir el Cuestionario que previamente había sido enviado a cada una de las naciones invitadas.

"Para el mejor éxito de los trabajos se organizaron cuatro secciones que estudiaron las siguientes cuestiones: Naturaleza del virus rábico; Tratamiento antirrábico humano; Accidentes debidos al tratamiento y vacunación antirrábica de los animales y las conclusiones adoptadas pueden considerarse del siguiente modo:

"Considerar el virus rábico como un virus filtrable sin decidir acerca de la naturaleza protozoaria o bacteriana del mismo; así como no poder declarar si los **Corpúsculos de Negri** constituyen una fase de evolución de microorganismo viviente producto de la rabia o son el resultado de una reacción o degeneración de las células nerviosas.

"Declarar que por unanimidad se considera la eficacia del método pasteuriano de inmunización, bien que se usen médulas desecadas o glicerinadas.

"Que en la gran mayoría de los casos se considera la inocuidad para el hombre del virus fijo inyectado bajo la piel, pero que en casos excepcionales este virus puede producir accidentes mortales por lo cual muchos institutos han adoptado el uso de vacunas atenuadas por el éter o muertas por el fenol que producen igualmente una inmunización completamente satisfactoria.

"No poder definir la etiología de los accidentes paralíticos y fracasos del tratamiento antirrábico pero sí declarar que el alcoholismo, sífilis, taras nerviosas, frío, fatiga, etc., constituyen factores importantes que predisponen para que esos accidentes y fracasos se produzcan, los cuales son más frecuentes en los individuos de 20 a 60 años y principalmente entre los intelectuales, siendo muy raros esos accidentes en los niños y en las razas indígenas de los países tropicales.

"Que los accidentes y fracasos son menos frecuentes con el uso de las vacunas glicerinadas o fenicadas.

"Que debe investigarse la presencia del virus rábico en el cerebro de toda persona muerta de una enfermedad cualquiera intercurrente en el curso del tratamiento antirrábico o poco después de terminado el mismo y que esta investigación se impone particularmente en todos los casos en que se hayan presentado síntomas paralíticos.

"Recomendar al Comité de Higiene de la Sociedad de Naciones la creación de un servicio para que en diversos institutos se estudien todas las cuestiones que afectan a la rabia y poder suministrar a todos los institutos de un virus fijo que presente un elevado poder inmunizante; que los distintos institutos envíen a ese servicio de tiempo en tiempo el virus fijo que usan para preparar la vacuna y someterlos a pruebas comparativas de virulencia, así como publicar las estadísticas de cada instituto indicando la **mortalidad total** y el tratamiento que emplean, solicitando la cooperación de las autoridades locales para la observación de toda persona vacunada durante 6 meses a un año.

"Con respecto a medida de legislación sanitaria se recomiendan:

"Que se practique la vacunación antirrábica preventiva del perro y que esta vacunación se renueve cada año.

"Que todo perro mordido por un animal rabioso sea matado, aun cuando hubiese estado vacunado preventivamente.

"Que en ningún caso se vacune el gato preventiva o curativamente contra la rabia.

"Que como complemento y para llegar a la supresión completa de la rabia debe prohibirse en absoluto que anden los perros en libertad y sin bozal por las calles y matar sistemáticamente los perros errantes.

CUBA ES APLAUDIDA

"Las conclusiones adoptadas por el Congreso son ya conocidas por el señor Secretario de Sanidad, doctor Francisco María Fernández, así como el informe que como Delegado de Cuba hubo de enviarle oportunamente acerca de la participación que tomé en dichos trabajos contestando el Cuestionario del Congreso, y en el seno de la segunda y cuarta Convención, y para nuestra satisfacción debo significarle que el Decreto que establece la vacunación obligatoria de los perros en todo el territorio nacional fué aplaudido y solicitada su copia para repartirse entre los Delegados, así como escuchados con interés la lectura de las medidas sanitarias implantadas por nuestro Director de Sanidad, doctor Rensoli, para combatir la epidemia de rabia que padecemos en nuestra República.

"En resumen: que podemos sentirnos satisfechos de la organización del servicio antirrábico en nuestra República, que nada tiene que envidiar a los mejores del mundo, así como de las medidas sanitarias en vigor principalmente la que obliga a vacunar los perros y bastaría simplemente que el pueblo secundara la obra de la Secretaría de Sanidad para en un plazo muy breve nos veríamos para siempre libre de la amenaza de la rabia como nos hemos librado de la viruela y de la fiebre amarilla.

SATISFECHO DE SU MISION

"Por lo que personalmente me interesa estoy satisfecho con la felicitación con que me ha honrado el señor Presidente de la República por mi actuación en dicho Congreso, en el cual me esforcé porque Cuba desempeñara un buen papel. Declaro mi gratitud para el Ministro de Cuba en París doctor Carlos Manuel de Céspedes, Consejero Hernández Portela y señores Otero y Cartaya del personal de la Legación que me prestaron toda clase de ayuda para el mejor éxito de la misión que se me había confiado.

VISITO VARIOS PAISES

"Terminadas las labores del Congreso he recorrido Italia, Suiza, Bélgica y España, visitando servicios antirrábicos y estudiando la organización de las Escuelas Agrícolas, visitando los de Grignon, Arrás, Ontes y Versailles, en Francia; Gembloux, Vilborde y Hüy, en Bélgica; la de Roma y la de la Mocloa, en Madrid, y del resultado de mis observaciones rendiré un informe al general Delgado, Secretario de Agricultura, que me confió en mi carácter de director de la Granja Escuela de Santa Clara".

La corbeta ....

(Viene de la pág. PRIMERA)

ignorancia, que los buques de guerra que nos visitan están exentos de ciertas obligaciones, a la corbeta chilena le fué cobrado el practicaje correspondiente a los buques ordinarios de su clase, como corbeta, por valor de sesenta y cuatro pesos.

El comandante del barco hizo efectiva la cantidad, que ingresó en el lugar correspondiente.

Pero habiendo llegado a la Secretaría de Estado la noticia de lo sucedido, ésta se apresuró rogar a la Secretaría de Hacienda la devolución al comandante de la General Baquedano de la suma de sesenta y cuatro pesos pagada por derecho de practicaje, con una comunicación explicativa.

Ahora bien; si la Secretaría de Hacienda se negase a devolver la referida cantidad, entonces la Secretaría de Estado lo hará por cuenta propia, tomándola de sus fondos no afectos a obligaciones determinadas.

Para la devolución se utilizará la Legación de Chile en la Habana, a la que el Departamento de Estado ofrecerá sus excusas para que las trasmita al comandante de la General Baquedano.

UN CORDIAL SALUDO AL COMANDANTE MERINO

El señor Rafael Sánchez Aballí, Secretario de Estado interino envió ayer el siguiente despacho cablegráfico al Comandante Merino de la Corbeta chilena, en contestación a otro que recibió:

Comandante Merino, a bordo de la Corbeta chilena "General Baquedano". — He recibido el atento saludo de usted y oficiales de la corbeta chilena cuya segunda visita a Cuba deja recuerdos excepcionalmente gratos.

En nombre del presidente y el gobierno de la república exprésole nuestro más cordiales deseos de un felicísimo viaje a usted y a los dignos oficiales que representan la tradicional gloria de la marina chilena. — RAFAEL SANCHEZ ABALLI, Secretario de Estado.

EL POSTRER SALUDO DE VERGARA VICUÑA

Desde la corbeta "General Baquedano" que recientemente nos visitó con la embajada de los marinos chilenos, el ilustre periodista Federico Vergara Vicuña, envía a sus compañeros de la Habana el postrer saludo en un mensaje de radio dirigido al Presidente de la Asociación de Reporters y que dice así:

"Fragata General Baquedano, septiembre 6 a las 8 y 40 a. b. —Ramón Gárate, Presidente de la Asociación de Reporters. — Habana.— Alejándome noble tierra cubana reciba abrazo de leal compañerismo, gratitud y amistad. Hasta luego. (Fdo), VERGARA VICUÑA".

El joven periodista que tantas simpatías conquistó en la Habana, volverá próximamente, al inaugurarse el Congreso Pan-Americano en 1928.

Un despacho análogo envió el señor Vergara Vicuña al Alcalde de la Habana.

MEXICO RENDIRA ESPECIAL HOMENAJE A LOS MARINOS DEL "GENERAL BAQUEDANO"

CIUDAD DE MEXICO, Septiembre 6. (SR).—La Secretaría de Estado ha sido notificada de la próxima llegada al puero de Veracruz, de la corbeta chilena "General Baquedano", procedente de la Habana, preparándosele una gran recepción pues la oficilidad y cadetes vendrán para tomar pare en las festividades del aniversario de la Independencia, el 16 de Septiembre.

En Veracruz les dará la bienvenida por un funcionario del Ministerio de Relaciones, y harán el viaje hasta aquí en un tren especial.

El nuevo presidente ..

(Viene de la pág. PRIMERA)

Borrell, Roberto E. Tiant, Ricardo Cabanas y José Navarrete.

Después de los saludos de rúbrica, el Sr. Izquierdo se expresó en los siguientes términos:

"Sr. Alcalde Municipal: Cumpliendo un acuerdo del Ayuntamiento presento a Vd., en nombre de los señores concejales y en el mío propio, mis mayores respetos a la vez que le ofrecemos nuestra cooperación digna de esta Capital.

Ahora bien: Deseo llevar al ánimo de Vd. que el Honorable señor Presidente de la República expresamente me ordenó me pusiera a su disposición para cooperar en todo lo que sea continuar la buena administración emprendida por su Gobierno, la del General Machado, que desea hacerla extensiva a este Ayuntamiento. Gustoso cumplo aquel acuerdo y esta disposición, por cuanto particularmente en mi ánimo han existido desde los primeros momentos esos propósitos. He dicho."

El Alcalde contestó que se encontraba satisfecho de la terminación de la lucha política que había provocado la constitución del Ayuntamiento, estimando que la elección de la mesa de ese organismo constituía un augurio beneficioso para el auge de la Ciudad.

Agradeció el Dr. Gómez Arias el saludo del Presidente del Ayuntamiento y de los concejales, asegurando que no vería ni amigos ni adversarios en los componentes de la Cámara Municipal, pues era necesaria la cooperación de todos para realizar una buena obra de administración.

Dirigiéndose al Sr. Izquierdo, el doctor Gómez manifestó: "Espero que Vd. y yo gobernaremos la Ciudad con decencia y honradez".

Terminó diciendo el Mayor de la Habana que él sería el primero en defender los fueros de la Cámara Municipal contra cualquier agresión injustificada de que se le hiciera objeto.

Con fuertes apretones de manos terminó esta primera entrevista entre los señores Miguel Mariano Gómez y José Izquierdo.

LAS HORAS DE OFICINA

El Sr. Izquierdo tiene a la firma un decreto, disponiendo que las horas de trabajo en las oficinas de la Cámara Municipal sean de 9 a. m. a 12 m. y de 2 a 5 p. m., con excepción de los sábados que será solo por la mañana, y de los días de sesión del Ayuntamiento, que será cuando termine la reunión de los señores ediles.

SESION EXTRAORDINARIA

El Sr. Izquierdo citará en breve a los concejales para una sesión extraordinaria del Cabildo, en que se acordará el número de sesiones de que debe de constar el actual período legislativo de la Cámara Municipal, así como los días en que las mismas habrán de verificarse. También en esta sesión extraordinaria se dará lectura al Mensaje del Alcalde. Después, en la primera sesión ordinaria se designarán los miembros de las comisiones.

Comité de festejos del VII Congreso Médico Nacional Cubano

Trabajo de un médico americano del Instituto de urología de la ciudad de Nueva York

Ayer, en el local que ocupa en Malecón número 15, se reunió el Comité Organizador del VII Congreso Médica Nacional que ha de celebrarse en la ciudad de la Habana el próximo mes de diciembre.

Después de un cambio de impresiones se acordó a los componentes del Comité de Festejos del Congreso, resultado electos los siguientes profesionales:

Presidente, doctor Gonzalo Aróstegui; Vice, el doctor Antonio F. Barreras; Secretario, doctor Alberto Bassart y vocales los doctores José A. López del Valle, Armando Fernández, Carlos M. Taquechel, Armando Pascual y Rafael Menocal.

PRESENTACION DE UN MEDICO AMERICANO

El doctor Casariego, Catedrático de la Escuela de Medicina, hizo la presentación del doctor Lewis, médico norteamericano del Instituto de Urología de New York. Este profesional expresó deseos de presentar un trabajo en el Congreso que se avecina.

MAS TRABAJOS PRESENTADOS

El doctor Miguel Angel Branly, Secretario del VII Congreso Médico Nacional nos declaró ayer haber recibido los siguientes nuevos trabajos:

Del doctor Horacio Ferrer, titulado "El Valor de la Fotografía del Fondo del Ojo en la práctica".

Y del doctor Antonio Barrera titulado "El Garrote en Cuba".

Necesidad de que ....

(Viene de la pág. PRIMERA)

inarmonía con la vigente Ley de Impuestos Municipales, fácil ha de ser para nosotros, llegar con usted a conclusiones en las que salvando el interés muy respetable del Estado, se ponga también a cubierto de indebidas exacciones, los que esta Asociación representa.

Entendemos nosotros que la Resolución de usted, establect un estado de cosas nuevas, pero no restablece la falta de armonía que se advierte entre la Ley de Enero 27 y la de Impuestos Municipales; dicha Resolución viene a ser para esa falta de armonía lo que la espada del gran Alejandro fué para el nudo gordiano; éste ante la imposibilidad de deshacerlo, optó por cortalo, y aquélla ante las dificultades insuperables de poder fijar con precisión el procedimiento legal que debían seguir los Almacenistas para pagar el 1 y medio por ciento sobre la importación de mercancías que vendieran al detall o por menor, ha optado por obligarles a pagar también sobre las mercancías que importen y vendan al por mayor cuando en ellos concurra la circunstancia autorizada por el artículo 105 de la Ley de Impuestos Municipales de vender parte de sus importaciones al detall.

El Decreto de usted, señor Secretario, deslinda los campos en forma arbitraria, pero fija claramente quiénes deben pagar el impuesto, aunque sacrificando el derecho que la Ley y el Decreto 114 que la reglamenta, concede al Almacenista de no tributar sobre las mercancías que importe y venda al por mayor, ya que en la Ley se eximen esas importaciones sin hacer distinción alguna y por la Resolución de usted están sujetas en determinados casos.

Somos los primeros en reconocer las insuperables dificultades de orden práctico que se presentaban a su consideración y la necesidad de diafanizar un estado de cosas que por haber nacido tuerto y deformado, era imposible corregir y se prestaba como ningún otro a interpretaciones caprichosas, y conociendo como conocemos la sinceridad y buen deseo que pone en sus resoluciones y la imposibilidad que hay de hacer una cosa redonda y a la vez cuadrada, ya que a tanto equivale la aplicación legal de la desventurada e inconsulta Ley de Enero 27 que ha tenido la virtud de coger los dedos detrás de la puerta a los mismos que la han promovido, esta Asociación prefiere la pauta señalada en su Resolución, porque siquiera ya hay algo claro y diáfano a que referirse, al peligro que para los Almacenistas representaba la Resolución de su antecesor el doctor Hernández Cartaya, de fecha 2 de Marzo de 1927 en la que se decía que no eran reglas, sino el resultado de las inspecciones (de las cuales líbrennos Dios y Ud. por mucho tiempo) las que habrían de determinar las responsabilidades en los casos de almacenistas que vendieran parte de sus mercancías al detall.

Encontramos además equitativa su Resolución, teniendo en cuenta que si es verdad que la Ley tendió a proteger al Almacenista librándole de la competencia que el Detallista podía hacerle, importando directamente, por cuanto la mercancía que llegaba a manos del consumidor por conducto del primero, estaba castigada dos veces y una sólo por conducto del segundo, no es menos cierto que el Detallista, elemento que convive en esta sociedad y contribuye en mayor escala que el propio Almacenista, a las cargas públicas de la nación, debe ser también protegido de la competencia que le haría el Almacenista, vendiendo al público directamente, pues de no hacerlo así, tendríamos a la inversa el mismo problema que la Ley ha tratado de corregir.

Su Resolución de Agosto 30 viene a resolver esta situación de manera equitativa, clara y eficaz; por ella el Almacenista debe renunciar en absoluto a vender al detall o por menor, si quiere gozar de la exención del impuesto establecido por la Ley de Enero 27 o pagarlo en caso contrario sobre todas sus importaciones, ante la imposibilidad material de podérselo cobrar sobre el importe de las mercancías que venda al detall.

El artículo 101 de la Ley de Impuestos Municipales, define quiénes son vendedores al por mayor o almacenistas y quiénes al por menor o detallistas, pero esta definición que hace el artículo 101, no puede tenerse encuenta a los efectos de la Ley de Enero 27, que grava con el 1 y medio por ciento la importación de mercancías que se venden al detall, por cuanto un poco más adelante, al llegar al artículo 105, ella toma la forma de un embudo en el que no se reserva ciertamente al vendedor al por mayor o Almacenista, la parte más estrecha, ya que dicho artículo le permite a éste hacer ventas al por menor y en cambio, al Detallista, le prohibe hacerlas al por mayor y sería muy fácil por otra parte, si la Ley eximiera a los vendedores al por mayor o almacenistas el poder eludirla o burlarla, todos con sólo aumentar un poco el ingreso o recaudación de los Municipios.

Como quiera que la Resolución de usted, tiende por una parte a establecer un procedimiento equitativo y justo que evite la desleal competencia y por otra el negocio del vendedor al por mayor, Almacenista o Importador propiamente dicho que la Ley exceptúa, no es el de vender al público, sino el de vender y no hacer la competencia al Detallista de quien vive, dicho está que su Resolución, no tiene alcance para él y resulta inocua, a menos que invada el terreno del Detallista, en cuyo caso esa Resolución, lo único que hace, es colocar a los dos, en el mismo plano de igualdad.

Aparte de las consideraciones que dejamos consignadas y que reflejan nuestra manera de pensar sobre su Resolución de Agosto 30, el objeto principal de nuestra entrevista, es el de solicitar la condonación del impuesto hasta Agosto 30, para que todos los que encontrándose matriculados por Almacenistas, vengan obligados en el futuro a satisfacerlo y hasta el presente no lo hayan hecho.

Numerosas son las razones que abonan nuestra petición que seguramente habrán de ser tenidas en cuenta por usted, y entre ellas merecen singular atención las siguientes:

La falta de claridad de la Ley y su inarmonía con la de Impuestos Municipales, la exención que se hace en aquélla y en el Decreto 114 que la reglamenta, en favor de las importaciones que se hagan por Almacenistas sin determinar que los que vendieran parte de sus mercancías al detall estaban obligados a pagar el impuesto sobre todas sus importaciones, la disposición contenida en el párrafo segundo del artículo IV del Decreto 114 en la que se dice a los Administradores de Aduana que no cobren cuando les exhiban el recibo de importador, la deficiencia de la Administración, no proveyendo en forma, a pesar de la instancia que nosotros mismos entregamos en Marzo 12, el procedimiento que debía seguir el Almacenista para pagar el impuesto correspondiente a las mercancías que vendiera al detall, y por último la propia Resolución de usted que viene a establecer a los 7 meses de dictada la Ley el procedimiento, son motivos más que suficientes para relevar a esos Almacenistas de pagar retroactivamente un impuesto que prácticamente ni les fué aplicado ni ha entrado para ellos en vigor hasta el día 30 de Agosto, fecha de su resolución.

Por si esas razones de orden legal no fueran suficientes para llevar a su ánimo la convicción de que lo que pedimos es justo, tenga en cuenta, señor Secretario, que tal condonación se verá compensada con creces y muy en breve aplicándose la Ley en la forma dispuesta en su Resolución, tenga en cuenta la situación tan difícil que el comercio entero de Cuba atraviesa en estos momentos que nadie mejor que usted conoce, y que obligar a pagar en momentos tan desfavorables e inoportunos a los Almacenistas que vendan al detall, de una sola vez, el impuesto correspondiente a las importaciones de 7 meses, que por haberles eximido la propia Administración no han calculado ni comprendido en el precio de las ventas que han realizado, sería infligir a todos una positiva, real y considerable pérdida y colocar a muchos de ellos en el trance angustioso de tener que cerrar sus puertas.

La petición y consideraciones que hacemos en el presente escrito nos dan pie y llevan de la mano a seguir alentando a usted para que urgentemente lleve adelante la reforma del sistema tributario de la cual hubo de hablarnos con tanto entusiasmo en la última entrevista que celebramos, reforma que habrá de consagrarlo, ya que a juicio nuestro, será la obra más grande e importante que Secretario de Hacienda alguno haya podido realizar desde que nacimos a la vida republicana, y que al ser obra suya, tenemos de antemano la seguridad de que en ella no tendrán cabida ni leyes tan incongruentes e inadaptables como la que motiva esta exposición, ni impuestos tan nocivos y antieconómicos como el del 1 y medio por ciento que [illegible] en forma visible y acelerada, acabando con nuestras industrias y comercio.

De usted, atentamente,

"Asociación Nacional de Detallistas de Tejidos, Sedería y Joyería".

Tomás Gutiérrez Alea, Secretario.
Víctor Campa, Presidente.

CASOS Y COSAS

EL VIEJO ANDARIN

¡Oh, pobre Carvajal! Sigues corriendo
a pesar de tus años, y a pesar
de que todos de tí se van riendo,
aunque lástima inspira tu bregar.

¡Insensatos! No piensan que tú fuiste
una gloria también. ¿Y cómo no,
si en mundiales torneos tu venciste
a todo el que contigo compitió.

¡Oh, pobre Carvajal! Tú merecías
ser feliz para el resto de tus días,
sin llevar esa vida de andarín.

Pero sigues buscando así tu suerte,
cuando es cosa olvidada que la muerte
sólo hallarás de tu carrera al fin.

Sergio ACEBAL.

Una Cabeza Insustituible

EL canciller inglés Moore, fué designado para una peligrosa embajada cerca de Francisco I, y como advirtiera a su rey que podía costarle la cabeza, Enrique VIII, le dijo: "Si tal sucede no dejaré a un francés sin decapitar". "Pero es el caso señor—respondió Moore—que ninguna va a encajar sobre mis hombres como la que llevo". Cabezas, como específicos, hay muchos mas ninguno tan eficaz e higiénico para combatir las complicaciones olorosas del sudor como la loción "Sudoral". Fabricado por Floralia, creadora del supremo Jabón "Flores del Campo".

FUGOSE UN PRESO DEL VIVAC MUNICIPAL.—NO HA SIDO DETENIDO.—FUERZAS DE LA POLICIA LE PERSIGUEN

CAMAGUEY, septiembre 6.—DIARIO DE LA MARINA.—Habana.— Esta mañana, de un modo que nadie se explica ni se ha podido determinar, se fugó del Vivac Municipal el recluso Juan Imber Verdecia, presunto autor del robo de una maleta a un comisionista en el poblado de Martí.

Por los informes obtenidos por la Policía, Verdecia huyó por la carretera de la Habana, internándose en el lugar denominado "Piedra Imán".

Fuerzas de la Policía Municipal le persiguen activamente, creyéndose que caerá pronto en poder de la Justicia.—Silva, corresponsal.

UN ASESINO FUE DETENIDO AYER EN MATANZAS

El detenido, Ventura Toral, figura como uno de los autores del crimen de la finca "S. Juan"

(Por telégrafo)

MATANZAS, 6 sept. — DIARIO, Habana.—Un espléndido y esforzado alarde de eficiencia policíaca han realizado los Sres. Gabriel Valdés Cantos, segundo jefe de nuestra Policía Municipal y teniente Julio Jiménez, al lograr detener—tras una fatigosa jornada de incesante busca—a un sujeto de pésimos antecedentes: Ventura Toral Castellanos, vecino de Esteban 49, bajo la acusación de ser uno de los autores del asesinato perpetrado en la noche del sábado en la finca "San Juan Bautista" cerca de Canimar.

La detención fué realizada en la piquera de automóviles, frente a la Estación de Bahía, a las diez de esta noche.

Toral fué compañero de Arroyito en los últimos tiempos de la célebre "actuación" del bandolero yumurino y asegúrase que participó en el secuestro del millonario Cañizo, aunque pudo librarse de la condena gracias a su pícara habilidad.

Bien merecen una cálida felicitación dichos jefes de nuestra Policía por el esfuerzo realizado, pues, además de trabajar incansablemente todo el día los Sres. Valdés Cantos y Jiménez han pagado de su peculio los gastos de automóviles empleados por ellos y por sus subalternos y auxiliares—un respetable pico—por no existir consignación para esa emergencia.

Desde la misma noche del crimen la Policía local tenía pista de los autores y aunque obtuvieron confidencias precisas—desde hace diez días—de que merodeaban por los maniguales inmediatos, por carecer la Jefatura de Policía de una lancha para ir a Canimar, fué preciso dilatar la detención hasta hoy que el asesino regresó a Matanzas.

Espérase que pronto caerán en poder de la policía otros dos criminales complicados en dicho asesinato.

ANCIANA SUICIDA

Nicolás Quirino Hernández, vecino de Espíritu Santo 42, dió conocimiento esta noche a la Jefatura de Policía que en una caseta en el lugar llamado "Chucho Argüelles", privóse de la vida, prendiéndose fuego a los vestidos empapados de alcohol la autora de sus días, la morena Micaela Hernández, natural de Cárdenas, de noventa años.

El hijo de la anciana suicida hizo constar que ignoraba los motivos que la impulsaron a la fatal resolución, pues que la halló cadáver al regresar a la rústica vivienda.

Gómez, corresponsal

Un supuesto ....

(Viene de la pág. PRIMERA)

nao, para desde ahí embarcar clandestinamente por "La Chorrera" a playas norteñas.

Según se decía Semperger, puesto de acuerdo con un individuo americano, fueron los que condujeron hasta ese solitario paraje al polaco Durtro, pero al notar ambos individuos que este último llevaba en una maleta la suma de 500 pesos, idearon despojarle de esa cantidad, a cuyo fin le dieron alevosamente, muerte, abandonando incontinenti el cadáver, cerca de un lugar conocido por la "Caleta", que está internado en el referido monte "Barreto", muy cerca de donde hace años, apareció muerta una joven y bella americana.

El señor Alfonso L. Fors, tan pronto como tuvo confidencia, comisionó al agente Julio del Corral, para que practicase activas investigaciones, a fin de que lograra hallar la supuesta víctima y la maleta que esta llevaba consigo, cuando fué sacado de su domicilio, por su paisano y el sujeto americano, cuyas generales aún se desconocen.

Por primera providencia la Judicial, arrestó ayer a Samperger, quien fué dejado en libertad, por que las innumerables pesquisas realizadas entre las tupidas malezas del monte "Barreto", por el agente del Corral, no han dado los resultados apetecidos.

El aludido agente hasta ahora solo ha encontrado osamentes de animales muertos, sin que pudiera dar con el cuerpo de la supuesta víctima, que se asegura fué asesinada por los contrabandistas, para despojarle del dinero que llevaba en la maleta.

A pesar de que aun aparece en el misterio este horrible hecho, la Policía Judicial tiene casi la certeza de que Durtro ha sido asesinado, por lo que se seguirá las investigaciones hasta tanto no se aclare definitivamente este asunto.

Hughes presidirá la delegación americana que vendrá a la Habana

El ex-secretario de Estado será el jefe de la comisión que asista a la VI conferencia panamericana

WASHINGTON, sep. 6. UP. El Gobierno de los Estados Unidos tratará de obtener los servicios de Carlos Evans Hughes, ex-Secretario de Estado, para que presida la delegación a la Conferencia Pan-Americana que se celebrará en la Habana en 1928, según la impresión predominante en varios círculos latinoamericanos de esta capital.

Estos diplomáticos tienen la convicción de que el Gobierno hará que el señor Hughes acepte la designación, que vendría a ser como el reconocimiento de los grandes esfuerzos realizados por él durante su gestión secretarial para promover las amistosas relaciones entre varias repúblicas americanas.

Cítase a este respecto su éxito al lograr la solución de la antigua controversia entre los Estados Unidos y Colombia acerca de Panamá; el arreglo de las diferencias del Amazonas entre Colombia, Perú y el Brasil; su precisa definición del alcance de la doctrina de Monroe con motivo de su centenario; la ratificación del tratado con Cuba sobre la Isla de Pinos; y la promoción de la inteligencia américo-brasileña visitando Río Janeiro con ocasión del centenario del Brasil.

La posible designación del señor Hughes no quiere significar que tanto el Presidente Coolidge como el Secretario Hughes desisten de su propósito de asistir a la Conferencia en la Habana. La presencia de uno y otros representaría el profundo interés de los Estados Unidos en el éxito de la conferencia, pero la gestión en las deliberaciones se confiará a una delegación especial.

La obra de ....

(Viene de la pág. PRIMERA)

más que mustia desolación. Esa galera, por su construcción y por los servicios con que cuenta, no dejará nada que desear en el orden de los establecimientos penitenciarios. El día en que la inauguración tenga lugar, hallarán los invitados oportunidad de admirar y de celebrar el resto de la obra: talleres, cultivos, granjas, vía férrea, etc., etc. Produce un efecto confortante ver a la población penal entregada a trabajos técnicos de todo orden: forja, herrería, mecánica, carpintería, ebanistería... Igualmente, son dignos de aplauso los progresos a que se ha llegado en el cultivo de frutos menores.

Las siembras de boniato, ñame y yuca, la preparación de granjas agrícola, avícola y apícola, la preparación, también de potreros, el magnífico sembradío de arroz, en el que ya comienza a recogerse una cosecha interesante, la repoblación de pinos y la siembra de árboles frutales, prometen constituir en torno al Presidio Modelo un campo vastísimo de producción, que en día no lejano, subvendrá a una gran parte de las necesidades alimenticias de aquella colonia penitenciaria. En los talleres, la maquinaria acusa una selección y un acierto indiscutibles por parte de la Secretaría de Gobernación. Se han adquirido los aparatos más modernos y más eficaces: numerosos penados trabajan en ellos, adquiriendo la práctica de un oficio que, cuando se reintegren a la sociedad, les convertirá en hombres útiles y honestos ya que nada como el trabajo contribuye a la honestidad humana.

Todo cuanto en Isla de Pinos se ve en relación con el Presidio Modelo, sorprende por la grandiosidad del plan y por el acierto en la ejecución. Sin disputa puede afirmarse que esa obra del Presidio será una de las más hermosas y laudables de este Gobierno que preside el General Machado.

Lejos de censurar al Comandante Zayas Bazán por sus actividades en ese orden, entendemos que todos estamos obligados a alentarle, a apoyarle resueltamente, no sólo por la honradez con que administra y aplica, realizando verdaderos milagros, el crédito consignado, sino por la importancia de la obra emprendida y porque esa obra, una vez terminada, ha de ser orgullo de la Administración y de la República de Cuba. El tesón, el entusiasmo y la inteligencia que aplica el Secretario de Gobernación a ese proyecto del Presidio Modelo son únicamente, capaces de convertir en realidad un plan, áspero por sí mismo, y mucho más áspero por las dificultades que ha encontrado constantemente en su camino.

De ello, como antes decimos, hemos de ocuparnos más extensamente.

El viaje del Comandante Zayas Bazán se efectuó sobre un avión militar, pilotado por el teniente Terry. Acompañaba al Secretario nuestro Director Técnico, señor Aznar, a quien condujo a bordo de otro avión el piloto señor Morlote, igualmente oficial de nuestro Ejército. El teniente Ponce de León, otro de los "ases" de la aviación cubana, realizó también el viaje con un mecánico por pasajero, completando así la escuadrilla de tres aviones.

Prórroga de 15 días ..

(Viene de la pág. PRIMERA)

tali, deben pagar el referido impuesto.

En las últimas entrevistas que ha celebrado el doctor Gutiérrez de Celis con los miembros de la Cámara de Comercio y la Asociación de Comerciantes, ha dado a entender con detalles e interpretando el espíritu de la ley, cuál es su opinión en cuanto al referido pago del impuesto del uno y medio por ciento, y en breve dictará una resolución aclaratoria en cuanto al alcance del cobro del referido impuesto en las Aduanas.

La Junta de Liquidación Bancaria terminará sus labores a más tardar dentro de sesenta días, y por lo tanto sus archivos pasarán a la custodia de la Secretaría de Hacienda. Ayer en el despacho del Secretario de Hacienda se firmó la escritura de transacción de valores del ex-Banco "National Trust Co." a favor del "Chase National Bank", por la suma de unos cuatrocientos mil pesos en valores y pagarés en pago de adeudos pendientes. La escritura notarial estuvo a cargo del licenciado Lascano.

También nos informó el Secretario de Hacienda que ha dispuesto se lleve a cabo por inspectores de la citada dependencia una visita general a las notarías públicas, registros de la propiedad y establecimientos en general para comprobar el cumplimiento de la Ley del Timbre.

Por último nos manifestó el doctor Gutiérrez de Celis que ha dictado un decreto concediendo 15 días más de prórroga para el cumplimiento de lo dispuesto sobre el cobro de las infracciones del impuesto del 1 y medio por ciento con [illegible] 90 por ciento de descuento.

Otros tres ....

(Viene de la pág. PRIMERA)

tes a las costas americanas, constituyendo una red en la que actuaban como agentes los demás extranjeors de varias nacionalidades que fueron expulsados recientemente y contra los cuales la Policía Secreta cubana y el Cuerpo de Inspectores de la Embajada americana tenían acumuladas pruebas de ilícito comercio, en el que cobraban fuertes sumas, y muchas veces atentaban a la seguridad personal de los inmigrantes, cuando se veían perseguidos en su tráfico. Según los informes de la Policía estos tres individuos eran los dirigentes del negocio.

Ayer fueron llevados al "Máximo Gómez" y serán expulsados de un momento a otro.

ACLARANDO EL NOMBRE DE UN EXPULSADO

La Secretaría de Gobernación, por decreto de fecha de ayer, aclara que el individuo expulsado hace pocos días por extranjero indeseable como Francisco Alvarez Vázquez alias "El Catalán", no lleva aquel nombre, sino el verdadero de Victoriano Vázquez Ríos, según ha podido comprobarse por los informes y pruebas aportados por la Policía Secreta.

El departamento de ..

(Viene de la pág. PRIMERA)

Mario G. Menocal, siendo Presidente de la República, por medio del Decreto número 1095, derogó el anterior del general Gómez, disponiendo que de nuevo pasase Inmigración a ser dependencia de la Secretaría de Hacienda. Esta resolución del general Menocal obedeció a que el entonces Jefe de Inmigración, doctor Frank Menocal y el Secretario de Sanidad, doctor Enrique Núñez, habían tenido un disgusto y para solucionarlo se resolvió el asunto en la forma que dejamos indicada.

Se desconoce el motivo de la resolución tomada por el general Machado al firmar el Decreto a que hacemos mención en el primer párrafo de esta información, aunque se asegura que se debe a la poca eficacia demostrada en el desempeño de su cargo por el actual Jefe de Inmigración, afirmándose, además, que este funcionario presentará la renuncia de su cargo.

Tan pronto como el doctor Francisco María Fernández tome a su cargo el Departamento de Inmigración, dictará medidas de reorganización del mismo a fin de que vuelva a ser lo que fué en épocas anteriores, cuando la austeridad y rectitud del doctor Guiteras, entonces Director de Sanidad, eran un valladar contra el que se estrellaban los transgresores de la ley.

Se estudia una ley ....

(Viene de la pág. PRIMERA)

perjudicar a los consumidores de este producto.

Se tiene pensado crear una ley cuyos principios son los siguientes:

Primero: Averiguar las necesidades azucareras del mundo y la capacidad productora de los países que cosechan dicho fruto para que, teniendo en cuenta esta necesidad, no se produzca ningún exceso que provoque la baja del precio. Para lograr este proyecto, es probable que se nombre una comisión integrada por cinco personas expertas, encargadas de estudiar la situación estadística azucarera del mundo para que después aconseje al señor Presidente la zafra que cada año deba de hacer Cuba, estimando la que necesitan los Estados Unidos y a su vez la que necesite nuestro país, estimando, además, la que con utilidad pueda mandar Cuba a competir en los mercados extranjeros.

Segundo: El azúcar que necesite Cuba, los Estados Unidos, podrá ser vendida libremente por los productores pero la que mande a competir en el mercado mundial se dará por medio de una compañía exportadora cubana, de la que obligatoriamente formarán parte todos los productores cubanos, vendiendo a prorrata la parte proporcional que corresponda a cada ingenio. Esta compañía no podrá ganar dinero. Su única función es la de vender en nombre de todos, en la parte proporcional, el azúcar, siempre con el mejor precio.

Tercero: La actual Comisión Azucarera será la encargada de hacer la distribución de las cuotas a cada ingenio, en el caso que la Comisión formada por las cinco personas que se designarán, aconseje al presidente la reducción de la zafra y ésta sea sancionada por el Ejecutivo Nacional.

Cuarto: Se considera como zafra normal de Cuba las cantidades de azúcar que puedan consumir la República y los Estados Unidos y el resto se llamará sobreproducción de azúcar cubana y podrá variar su status en el mundo de acuerdo con la necesidad del momento. Que este proyecto en estudio pondrá a Cuba en magníficas condiciones, porque dándole a los Estados Unidos todo el azúcar que necesite; pero nada en exceso, no amenazará a los productores de azúcar de aquel país y permite a los productores cubanos gran parte de las ventajas del Tratado de Reciprocidad, le concede y permitirá decirle a los cinco países que compiten con Cuba en el mercado libre que aunque estamos en condiciones ventajosas para luchar con ellos, por nuestra sobreproducción, se está dispuesto a entrar en arreglo para si hay que sacrificar algo de la producción azucarera ese mismo sacrificio lo hagan por igual los demás países exportadores.

GESTIONES

Según se nos ha informado, en breve se dirigirán a Europa, a Santo Domingo y otros países de la América, distintas comisiones designadas por el Presidente de la República para tratar de estos importantes asuntos azucareros.

El concurso de simpatía del Calabazar

Costeado por un grupo de directores del Comité Central del Concurso de Simpatía de "La Voz de San Juan", periódico católico que dirige el P. Diego, se verificará un baile, por rigurosa invitación, el domingo próximo en los salones de la Asociación de Propietarios de Calabazar.

La fiesta se celebrará de dos a siete de la tarde de ese día y tendrá por objeto hacer la presentación de las candidatas que ya figuran en ese simpático concurso por el cual existe el mayor entusiasmo entre los patrocinadores y partidarios de las candidaturas que van surgiendo.

El pugilato no tardará en hacerse patente, pues existen barrios, como Los Pinos, que ya cuentan con dos candidatas. Una de ellas, la señorita Yolanda López Rincón. La otra, posiblemente hará su presentación por sorpresa en el baile del domingo en Calabazar.

El principal objeto de este concurso, como ya hemos dicho, consiste en arbitrar recursos para reconstruir la maltrecha Iglesia Parroquial de San Juan, que con ese nombre se designa oficialmente la de Calabazar de la Habana.

Siete penados ......

(Viene de la pág. PRIMERA)

donde probablemente no podrán escapar, por las dificultades que para ello tiene aquel territorio y por la batida que le darán en seguida las fuerzas del Ejército, hasta capturarlos vivos o muertos.

Los penados prófugos, de los cuales de sólo uno se ignora el nombre, son los siguientes: Tomás Cousillo Torres, número 10754; Antonio García, número 12115; Antonio Fernández Yáñez, número 11370; José Fernández, número 12239; Mauricio Pérez, número 11519 y José Vázquez Pérez, número 10773.

Al conocer esta noticia y para recibir directas instrucciones del secretario de Gobernación en la visita que ayer realizó a aquel penal, embarcó hacia Isla de Pinos el capitán Pedro Castells, jefe del Presidio.

Al llegar el comandante Zayas Bazán a Isla de Pinos y ser informado de la fuga de los penados, recomendó la mayor actividad en la persecución, a fin de que no puedan salir de aquel territorio. Efectivamente, así se estaba haciendo por un numeroso grupo de soldados en todas direcciones registraban la manigua y los montes por la parte Sur de la Isla, que fué el sitio que tomaron los presidiarios al fugarse.

También se advirtió al Secretario de Gobernación de que se habían tenido confidencias de que los presidiarios acaso estaban en connivencia con algunos patrones de barcos que recalan por aquellas aguas para trasladar carbón o madera o recoger la abundante pesca que se realiza en aquellas costas. Efectivamente, uno de los barcos que se hizo muy sospechoso, merodeó durante algún rato por la costa Sur de la Isla a las once de la mañana, acercándose y alejándose siempre que se advertía la presencia de algún soldado. Ultimamente, antes de salir de aquella Isla, al mediodía, el comandante Zayas Bazán indicó a los pilotos aéreos que hicieran durante un rato un reconocimiento por la Isla, volando a poca altura los dos aeroplanos en que iban el Secretario de Gobernación y nuestro Director técnico, señor Manuel Aznar, pero no obstante esta observación, nada pudo distinguirse, pensando todos que acaso los foragidos se hayan internado en alguna de las numerosas cuevas que tiene Isla de Pino y que en otras épocas han sido nidales de contrabandistas.

Está en puerto .....

(Viene de la pág. PRIMERA)

divosos con cuantas personas han acudido al costado del barco regalando hermosos racimos de plátanos de Baracoa, que de tal procedencia vino el buque, pues los plátanos se están madurando y pronto constituirían a bordo un problema de orden sanitario.

El "Florida", según ha podido comprobar el capitán de la Policía del Puerto, señor César Ureña no es otro que el exvapor "Angelita", que tan famoso se hizo en nuestro puerto hace algún tiempo.

Este vapor o yacht perteneció a la escuadra del Almirante Sampson como aviso de guerra, y más tarde vendido por el Gobierno de los Estados Unidos a un particular, éste lo expropió nuevamente a nombre de un cubano que lo abanderó con nuestra bandera, llegando por primera vez a la Habana trayendo un grupo de revolucionarios venezolanos que conspiraban contra el Gobierno de la República hermana, tratando de organizar una expedición, la que fracasó, pues todos los planes fueron descubiertos, y el Gobierno de Cuba impidió toda posibilidad de violar la neutralidad.

Con posterioridad ese barquito ya bastante antiguo, quisieron vendérselo a la Marina Nacional, pero un digno oficial del Cuerpo rindió un informe contrario y la propuesta fué desechada.

El "Angelita" fué objeto de varios litigios judiciales y embargos, hasta que una noche, sigilosamente abandonó la Habana para ir a Puerto Padre, donde logró un abanderamiento provisional, como panameño, que es la bandera que hoy usa.

El capitán Ureña ha comisionado al teniente Corrales para que abra una investigación relacionada con dicho barco, por si la Secretaría de Hacienda tiene que cobrar algún adeudo que dejara pendiente.

Este barco está dedicado ahora a conducir frutas desde Baracoa a Tampa.

El vapor Barcelona ..

(Viene de la pág. PRIMERA)

rido en nuestro puerto por la cantidad de veintiun mil pesos por una compañía americana, ha sido abanderado con la bandera americana con la que saldrá de la Habana en su último viaje, pues será destruído para se raprovechado como hierro viejo.

El vapor "Barcelona" se encontraba en nuestro puerto cuando el huracán del 20 de octubre y el vapor "Máximo Gómez" le causó graves averías, que lo dejaron imposibilitado para navegar si no se le hacían reparaciones bastante costosas.

Un litigio entre la Compañía aseguradora y los propietarios del barco hizo que estos últimos determinaran vender el buque.

Tres fueron los barcos que la disuelta Compañía de Pinillos construyó del mismo tipo: el "Cádiz", el "Barcelona" y el "Valbanera", este último de triste recordación, pues cuando el ciclón de 1919 naufragó en el estrecho de la Florida, pereciendo todos sus pasajeros y tripulantes, de los que no se pudo rescatar ninguno, encontrando buque, viajeros y tripulantes su eterna sepultura en los bajos de Rebeca.

El "Barcelona" será atracado hoy a los muelles de Guasabacoa, en Regla, para ser cargado de hierro viejo, y luego saldrá remolcado para Boston, donde, si otra cosa no se dispone a última hora, será destruído.

La flotilla ......

(Viene de la pág. PRIMERA)

Tanto el señor Secretario de Estado como el de la Guerra y Marina, se proponen extender a los buques y marinos japoneses no sólo las facilidades acostumbradas en casos semejante, sino también las mayores cortesías como expresión de la amistad y la simpatía que la nación cubana profesa al Imperio del Japón. Esta flotilla tiene la misión de hacer prácticas navales en el Atlántico. El jefe de ambas unidades es el Real Almirante Osami Nagano. El capitán del crucero "Iwata" se llama Kizo Usimi y el del crucero "Asama", Akira Fujiyoshi.

Entre ambos buques de guerra completan el siguiente personal: 23 oficiales; 27 oficiales supernumeriosé 230 suboficiales; 1.031 hombres de Infantería de Marina; 123 guardias marinas; 45 cadetes de maquinaria o ingeniería; 20 aspirantes al Departamento del Pagador y 20 oficiales médicos. Total: 1.518 plazas.

M.E.C.D. 2016

Victrolas ortofónicas a plazos

Si no es victor no es victrola, y si no es victrola no es ortofónica.

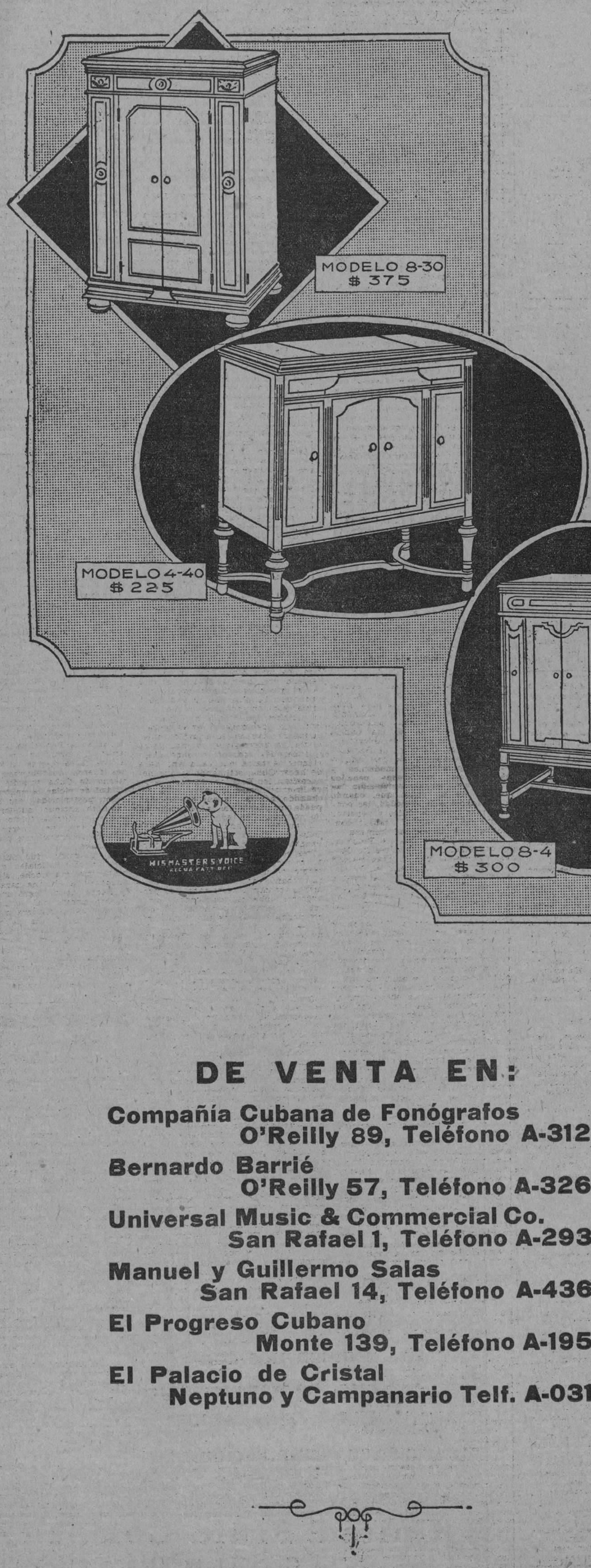

El complemento de las Victrolas Ortofónicas son los discos Victor Ortofónicos. Con ellos se obtiene el máximun de claridad en los sonidos; registra todos los matices del canto y de la música. También es importante usar agujas Victor.

DISCOS ORTOFONICOS A $1.00

79471	CHAU CHAU. Tango J. Pulido EL REO. Canción J. Pulido
79297	OYE, MIGUEL, LOS HOMBRE NO LLORAN. Son. AQUELLA BOCA. Son. S. Habanero. (Grupo Apolo)
79371	HABANA. Marcha Lecuona. J. Pulido SERENATINA. Sánchez de Fuentes. J. Pulido
79298	SON LAS DOS....CHINA. Danzòn. Orq. Romeu LA CHAUCHA. Danzón. Orq. Romeu
20204	MARY LOU. Fox. Orq. Romeu PETRUSHKA. Fox. Orq. Romeu
79372	PORQUE NO HAS VENIDO? Tango. J. Pulido AY ZAMBA. Zamba. J. Pulido

DE VENTA EN:

Compañía Cubana de Fonógrafos
O'Reilly 89, Teléfono A-3128

Bernardo Barrié
O'Reilly 57, Teléfono A-3262

Universal Music & Commercial Co.
San Rafael 1, Teléfono A-2930

Manuel y Guillermo Salas
San Rafael 14, Teléfono A-4368

El Progreso Cubano
Monte 139, Teléfono A-1959

El Palacio de Cristal
Neptuno y Campanario Telf. A-0315

DISTRIBUIDORES PARA CUBA: VIUDA DE HUMARA Y LASTRA S. EN C.

MURALLA 83 Y 85. TELS. A-3498 Y M.9093

M.E.C.D. 2016

MERCADO DE VALORES

Ayer se cotizaron exderechos las acciones de la Compañía Internacional de Teléfonos. Estas acciones actuaron durante todo el día con tono muy firme.

Las acciones preferidas de los Ferrocarriles Consolidados de Cuba actuaron de alza.

También rigieron de alza las acciones comunes de la Cuba Company.

Acusan firmeza las acciones de Havana Electric Utilities, Cuban Telephone, Cervecera y Tropical.

Sostenidas las acciones de los Ferrocarriles Unidos de la Habana, Havana Electric Railway, Navieras y Vaores industriales.

También se sostienen las acciones de las Compañías azucareras, Cuba Cane.

Con tendencia firme permanecieron los mercados de bonos y Obligaciones.

En los bonos de Cuba hay regular demanda.

Se cotizaron extraoficailmente, a tipos firmes los bonos de la Lonja del Comercio de la Habana, Centro Gallego, Centro Asturiano, y los nuevos bonos del Tesoro.

El mercado cerró quieto, con firmeza en algunos valores y sostenidos otros.

Mercado de Viveres

NUEVA YORK, Sept. 6. (A. P.)

En este mercado se cotizaron hoy los siguientes artículos:

Trigo número 2 rojo de invierno: por bushel 1.44½.

Trigo número 2 duro de invierno: por bushel 1.47½.

Maiz para la exportación: por bushel 110¾.

Centeno número 2: por bushel a 110½.

Avena blanca por bushel de 0.55½ a 0.64.

Heno por tonelada de 22.00 a 23.00.

Harina por barril de 6.85 a 7.25.

Grasa amarilla: por libra de 6¾ a 6¾.

Aceite óleo: libra 11.50.

bra 10.95.

Afrecho por tonelada de 26.000 a 26.50.

Manteca refinada por libra 14.45.

Papas número 1: por barril de 3.00 a 3.25.

Arroz Fancy: por libra de 8 a 8 1/4

Frijoles Kidney: por libra 7.35.

Cebollas por bushel de 1.00 a 1.12.

Bacalao por libra de 8.00 a 8.50.

NO SE DESCUIDE UD.

Los varios síntomas de una condición debilitada que toda persona reconoce en sí misma, es una advertencia que por ningún concepto debería pasar desapercibida, pues de otra manera los gérmenes de enfermedad tomarán incremento con gran peligro de fatales consecuencias. Los gérmenes de la tisis pueden ser absorbidos por los pulmones a cualquiera hora echando raíces y multiplicándose, a no ser que el sistema sea alimentado hasta cierto punto que le facilite resistir sus ataques. La **PREPARACION de WAMPOLE** que contiene una solución de un extracto que se obtiene de Hígados Puros de Bacalao, combinados con Jarabe de Hipofosfitos Compuesto y Extracto Flúido de Cerezo Silvestre, fortifica el sistema contra todos los cambios de temperatura, que producen invariablemente Tos, Catarro, Asma, Bronquitis, Pulmonía, Influenza, Gripe, Tisis y todas las enfermedades emanadas por debilidad de los pulmones y constitución raquítica. Tomada a tiempo, fortalece el organismo para que no adquiera la tisis. El Dr. J. F. Morales López, Jefe de Despacho de la Jefatura Local de Sanidad de la Habana, dice: "Desde hace muchos años empleo la Preparación de Wampole en enfermedades consuntivas en general y cuando está indicado un tónico y vitalizante poderoso. Es de inapreciable valor en los niños pretuberculosos y anémicos." No importa qué clase de tratamiento haya tenido mal éxito en el caso de Ud., no se desespere hasta que la haya probado. La original y genuina Preparación de Wampole, es hecha solamente por Henry K. Wampole & Cía., Inc., de Filadelfia, E. U. de A., y lleva la firma de la casa y marca de fábrica. Cualquier otra preparación análoga, no importa por quien esté hecha, es una imitación de dudoso valor. En todas las Boticas.

Divulgación de las aspiraciones de las clases mercantiles acerca del cobro del uno y medio por ciento

La Resolución dictada por el señor Secretario de Hacienda acerca del cobro del impuesto de uno y medio por ciento en las Aduanas de la República, continúa mereciendo la atención de las clases económicas y la Asociación de Comerciantes de la Habana ha recibido numerosas solicitudes de sus asociados, para actuar en cada caso de acuerdo con las peculiaridades de cada giro o negocio.

La divulgación de las aspiraciones que a este respecto mantienen los elementos mercantiles, ha de contribuir, sin duda, a poner de manifiesto los diferentes aspectos del problema y por ello la Asociación de Comerciantes de la Habana inicia hoy la publicación de estas solicitudes, dando a conocer el escrito de una importante firma de ferretería que dice lo siguiente:

"ESPIRITU DE LA LEY. — Es espíritu de la Ley, es de que se tribute por dos veces el impuesto del uno y medio por ciento.

CALIFICACION EXPRESA DE ALMACENISTAS Y DETALLISTAS. — Desde tiempo inmemorial, en Cuba ha existido la anomalía de que los detallistas han importado y los almacenistas han detallado.

Debido a la nueva Ley, se piensa que esta arraigada costumbre, deje de subsistir de una manera festinda y de una premura inconcebible, implantando reformas que varía por completo la forma establecida.

La calificación de almacenistas y detallistas, creemos está debidamente definida en los siguientes términos: ALMACENISTAS, son los que importan y venden al por mayor y DETALLISTAS, son los que no importan y están en contacto con el público.

Luego el almacenista no puede detallar, ni el detallista-importador y vender al por mayor.

Luego es necesario darle una solución concreta a este asunto.

Si al detallista se le concede el derecho de importar invadiendo facultades que no le corresponden, justo es que se deje en libertad al almacenista, de abrir un departamento o sección para vender al detalle, cargando como es consiguiente a este departamento las mercancías que se le entreguen como a una entidad cualquiera, devengan el almacenista el 1 y medio ciento cuyo departamento a su vez pagará el 1 y medio por ciento al vender al público, quedando recargadas las mercancías al llegar al consumidor por dos ocasiones, cual es el espíritu de la Ley.

Si el detallista no puede importar ni directa ni indirectamente, justo es que el almacenista no pueda detallar, puesto que aquel tiene que abastecerse de éste.

DEFINICION DE LAS VENTAS AL POR MAYOR Y DETALLE.— Las ventas al por mayor son las que se efectúan entre el almacenista o entidades que tengan licencia y pagan contribución por cualquier concepto para vender o especular, como Industriales, Detallistas, Contratistas, etc. etv., sea cualquiera la monta de la venta.

Las ventas al por menor son las que se efectúan al público y particulares".

CAMARA DE COMERCIO CUBANA

El jueves a las cuatro de la tarde celebrará sesión ordinaria la Cámara de Comercio de la República de Cuba con la siguiente orden del día.

1. Toma de posesión de los vocales que integran la Sección de Comercio.
2. Cambio de impresiones acerca del problema planteado por el decreto del Secretario de Hacienda, de 30 de agosto último, sobre el cobro del impuesto del uno y medio por ciento en las aduanas.
3. Proposociones y mociones que se presenten.

Mercado de Algodón

Ayer al cerrar el mercado de New York, se cotizaba el algodón, como sigue:

	Quintals
Octubre	22.57
Diciembre	22.86
Enero (1928)	22.87
Marzo (1928)	23.08
Mayo (1928)	23.20
Julio (1928)	22.81

Un Servicio Bancario Mundial

LAS Sucursales de este Banco en Cuba ofrecen un servicio bancario mundial. Si bien todas ellas están respaldadas por el activo total de la institución financiera más grande de América, cada una constituye al mismo tiempo una unidad bancaria local, cosa que facilita el contacto personal entre banquero y cliente.

Los particulares y las firmas comerciales pueden emplear las facilidades que ofrecemos para la realización de operaciones bancarias, personales o comerciales, por grandes ó pequeñas que sean.

Nos será grato atender cualquier consulta.

The National City Bank of New York

Activo:
Más de mil millones de pesos oro americano

Oficina Central: 55 WALL ST. NUEVA YORK E. U. de A.

Oficina Central en Cuba: Presidente Zayas esquina a compostela Habana

Sucursales en Cuba: CAIBARIEN, CAMAGUEY, CÁRDENAS, CIEGO DE AVILA, CIENFUEGOS, FLORIDA, GUANTÁNAMO, HABANA (Sucursales Anexas) BELASCOAIN, CUATRO CAMINOS, GALIANO, LA LONJA, MANZANILLO, MATANZAS, MORÓN, NUEVITAS, PALMA SORIANO, PINAR DEL RÍO, REMEDIOS, SAGUA LA GRANDE, SANCTI SPIRITUS, SANTA CLARA, SANTIAGO, VENTURITAS, YAGUAJAY

304 Sucursales en 23 países

4000 Corresponsales

MERCADO LOCAL DE CAMBIOS

Muy encalmado e irregular rigió este mercado.

La libra esterlina estuvo más baja.

Cerró más firme la peseta española.

Sostenido el cambio sobre New York.

Hubo operaciones entre Bancos y Banqueros en cheque sobre New York a 1|32 de precio y a la Par contra pago en efectivo.

Cotizaciones	Valor
New York cable	5 |64 P.
New York vista	1 |32 P.
Londres cable	4.86⅜
Londres vista	4.86
Londres 60 días	4.82
París cable	3.93
París vista	3.92
Madrid cable	16.93
Madrid vista	16.91½
Hamburgo cable	23.83
Hamburgo vista	23.81
Italia cable	5.45
Italia vista	5.44
Zurich cable	19.31
Zurich vista	19.30
Bruselas cable	13.94
Bruselas vista	13.93
Toronto cable	3 |16 P.
Toronto vista	⅛
Amsterdam cable	40.09
Amsterdam vista	40.08
Hong-Kong cable	48.60
Hong-Kong vista	48.45

Mercado de cambios

NUEVA YORK, Sept. 6. (A. P.)

INGLATERRA: Libra esterlina. Pa. 4.86.6.

Vista ... 4.85 11|16

Cable ... 4.85 1|16

60 días ... 4.81⅞

ESPAÑA: Par 19.3 centavos por peseta.

Vista ... 16.89½

FRANCIA: Par 19.3 centavos por franco.

Vista ... 3.91¾

Cable ... 3.92

SUIZA: Par 19.3 centavos franco.

Vista ... 19.28

BELGICA (Belga nueva moneda) Par 13.88.

Vista ... 13.91¼

ITALIA: Par 19.3 centavos por libra

Vista ... 5.43½

Cable ... 5.44

SUECIA: Par 19.3 centavos por corona.

Vista ... 26.84

HOLANDA: Par 40.42 centavos por florín.

Vista ... 40.04

GRECIA: Par 19.3 centavos por dracma.

Vista ... 1.35

NORUEGA: Par 26.8 centavos por corona

Vista ... 26.25

DINAMARCA: Par 26.8 centavos por corona.

Vista ... 26.75

CHECOESLOVAQUIA: Par 20.3 cen. por dinar.

Vista ... 1.76

RUMANIA: Par 19.3 centavos por

Vista ... 0.62

POLONIA: Par 19.3 centavos por zloy.

Vista ... 11.20

ALEMANIA: Par 23.82 centavos por marco.

Vista ... 23.77½

AUSTRIA: Par 14.07 centavos por chelín.

Vista ... 0.14.08

JAPON: Par 49.3 centavos por yen.

Vista ... 47.25

CHINA: Par 70.278 por taej.

Vista ... 60.50

ARGENTINA: Par 42.40 centavos por peso.

Vista ... 42.63¾

BRASIL: Par 32.40 centavos por mil reis.

Vista ... 11.87½

MONTREAL: Par 100 centavos por dólar.

Vista ... 100.03⅛

PLATA EN BARRAS

NUEVA YORK, Sept. 6. (A. P.)

Plata en barras ... 54⅝

BOLSA DE MADRID

MADRID, septiembre 6. (A. P.)

	Pesetas
Franco	23.35
Libra esterlina	28.79

BOLSA DE BARCELONA

BARCELONA, Sept. 6. (A. P.)

El dollar se cotizó a 5.90 pesetas.

BOLSA DE PARIS

PARIS, septiembre 6. (A. P.)

Los precios de los valores cotizados hoy en esta Bolsa estuvieron irregulares.

	Francos
Renta del 3 por 100	57.90
Empréstito del 5 por 100	77.10
Cambios sobre Londres	124.02
El dollar se cotizó a	25.51

BOLSA DE LONDRES

LONDRES, septiembre 6. (A. P.)

En esta Bolsa se cotizaron hoy los siguientes valores:

United Hav. Railway	72
Consolidados por dinero: ex-int.	54¼
Empréstito Británico del 5 por 100	102
Empréstito británico del 4½ por 100	96⅞

Mercado de Bonos

BONOS CUBANOS

NUEVA YORK, Sept. 6. (A. P.)

	Alto	Bajo	Cierre
Int. Tel. y Tel. Cuba 5 1|2 s. 1953	145¾	143⅞	144⅞
Cuba Ex 5 s. 1944	102¼	102¼	102¼
DO 1949	101⅜	101⅜	101⅜
DO 4 1|4 s 1949	100¾	—	—
Cuba RR. 5 s. 1952	97½	97½	97½
Hav. Elec. 5 s. 1952	97	—	—
	96¼	—	—

VALORES AZUCAREROS

NUEVA YORK, Sept. 6. (A. P.)

	Alto	Bajo	Cierre
American Sgr. Venta 500	91½	90¼	90⅝
Cuba C. Sugar Venta 200	23⅞	23¾	23¾
Cuban C. Sugar Venta 100	8¼	8¼	8¼
Cuba C. S. pref. Venta 200	38¾	38¾	38¾
P. Alegre Sugar Venta 1300	40¼	39⅝	39⅝

BONOS DE LA LIBERTAD

NUEVA YORK, Sept. 6. (A. P.)

	Alto	Bajo	Cierre
Liberty 3 1|2 s.	101.22	101.16	101.16
1o. 4 s.			
2o. 4 s.			
1o. 4 1|4 s.	103.11	103.7	103.8
2o. 4 1|4 s.	100.18	100.12	100.17
3o. 4 1|4 s.	101.5	101.3	101.4
4o. 4 1|4 s.	104.4	104.1	104.1
U. S. T. 4 s.	109.6	109.2	109
DO 4 1|4 s.	114.11	114	114
DO 3 3|4 s.	106.4	106.2	106.2
DO 3 3|8 s.	101.5	100.30	101

BONOS INTERNACIONALES

NUEVA YORK, Sept. 6. (A. P.)

	Alto	Bajo	Cierre
Burdeos 6 s. 1934	100½	100½	100½
Lyon 6 por 100 1934	100½	100⅛	100⅛
Marsella 6 s. 1934	100¼	100⅛	100¼
Alemania 7 s. 1949	106¾	106⅝	106⅝
Francia 7 s. 1949	107⅜	107⅛	107⅛
Holanda sois s. 1954	103⅛	103	103
Argentina 6 s. 1957	99⅝	99½	99½
Rep. Chile 7 s. 1942	102	101½	102
Eslovak Rp. 8 s. 1951	108⅛	107⅞	108⅛

Bolsa de la Habana

COTIZACION OFICIAL DEL DIA 6 DE SEPTIEMBRE

BONOS Y OBLIGACIONES

	Comp.	Vend.
República de Cuba 1904 5 por 100	101	—
República de Cuba 1905 (Deuda Interior)	98	—
República de Cuba 1909 4½	97½	—
República de Cuba 1914 5 por 100	101	—
República de Cuba 1917 5 por 100	100	—
República de Cuba 1923 5½	103¾	105
Ayuntamiento de la Habana 1a. Hip.	104	—
Ayuntamiento de la Habana 2a. Hip.	103	—
Banco Territorial	82	—
Calzado	—	—
Cervecera	107¾	110
Ciego de Avila	—	—
Cienfuegos Acueducto	—	—
Curtidora	—	—
Gas	108	120
H. Electric Consolidados	97½	100
Manufacturera	49	53
Matadero	63	30
Nacional de Hielo	—	—
Nueva Fábrica de Hielo (Bonos)	100	—
Nueva Fábrica de Hielo (Obligaciones no hipotecarias)	100	—
Noroeste F. C.	—	—
Papelera Serie A.	100	—
Papelera Serie B.	60	70
Teléfono	94	100
Teléfono Conv. Col.	—	—
Unidos F. C.	80	—
Urbanizadora	—	—
Edificio La Metropolitana S. A.	101½	105
Jarcias Matanzas	101½	105
Ironbeer (Obigaciones no Hipotecadas	—	—

ACCIONES

Agrícola Banco	115	—
Banco Territorial	42	—
Banco Territorial B.	1½	—
Cervecera	190	—
Ciego de Avila	—	—
Cienfuegos Acueducto	—	—
Constructora P.	—	—
Constructora C.	—	—
Cuba Cane, P.	37¼	—
Cuba Cane, C.	7	—
Cuba R. R.	—	—
Cuban Central P.	—	—
Cuban Central C.	—	—
Curtidora	—	—
Havana Electric Railway Co. Pref.	80½	85
Havana Electric Railway Co. Comunes	21⅝	24½
Jarcia P.	96⅝	98
Jarcia C.	25	26
Licorera C.	4	5
Lonja P.	100	—
Lonja C.	100	—
Manufacturera P.	5	6½
Manufacturera C.	1½	23¾
Matadero	—	—
Naviera P.	67½	70
Naviera C.	10	13
Nueva F. de Hielo	400	—
Perfumería P.	58	—
Perfumería C.	4	—
Pesca P.	104	—
Pesca C.	23	—
Préstamos Joyería Bco.	—	—
Santiago de Cuba Elec.	—	—
Sancti Spíritus Elec.	—	—
Teléfono P.	112	—
Teléfono C.	127	175
Teléfono Internacional	143½	—
Trust	—	—
Unidos	85	83
Unión Oil	—	—
Metropolitan Auto	—	—
Fibras y Jarcia	61	—
Fibras y Jarcia (sindicadas)	61	—

ROBO EN UNA CASA DEL REPARTO ALMENDARES

Al doctor Gómez Rosas le llevaron mientras dormía prendas y 700 pesos

ESTAFA

José Manuel Carret Salazar, mandatario Judicial vecino de Obispo 56 dió cuenta en la Judicial que por escritura hecha ante el Notario doctor Lauro G. Mendoza ,adquirió por cesión que le hiciera el señor Enrique Pérez Cofiño el crédito hipotecario de 1300 pesos, con el interés de 15 pesos, que gravaba como primera hipoteca la finca de Ernesto Hedman Alderete, vecino de Enamorados 68. En el mes de Marzo, cedió dicho crédito a José Avila, por dicha suma, recibiendo en efectivo mil pesos y doscientos en un check, que al ir a cobrar, no se lo pagaron, por carecer de fondos el librador, por cuyo motivo se consiera estafado.

ACUSACION CONTRA UN MEDICO

En la Policía Judicial dió cuenta ayer, el Mandatario Judicial, señor Carlos Tarafa Cruz, vecino de Consulado número 73, que se presentó acompañado del señor Aurelio Rosquete, de su mismo domicilio, en el consultorio médico del Dr. Gregori Winkelman, a fin de que este le devolviese la suma de 200 pesos que le había cobrado a Rosquete, por la asistencia a su señor padre, en vista de haber faltado a lo pactado el mencionado galeno, negándose este a devolver el dinero y arrojándolos violentamente de la casa.

ROBO DENUNCIADO

El doctor Nicolás Gómez Rosas, médico cirujano, vecino de 12 y 5, en le reparto "Almendares" dió cuenta a al Policía Judicial, que mientras él y sus familiares dormían, penetraron los ladrones, llevándose prendas cuyo valor no puede apreciar y la suma de 750 pesos en efectivo.

Ardor e Inflamación de los Pies

Los pies cansados, entumecidos y sudorosos arden, pican y duelen. Deje de sufrir esas incomodidades.

Frótelos con Licarbo líquido que refresca y alivia inmediatamente. Suprime la comezón entre los dedos y cura las infecciones de los pies. En seguida se sentirá Ud. bien.

Póngase todas las mañanas Licarbo Polvos Antisépticos en los pies, entre los dedos, para que permanezcan secos y no duelan. Evita las ampollas y las lastimaduras.

LICARBO
POLVOS ANTISEPTICOS

NO SON CULPABLES LOS TRES MENORES ACUSADOS DE PARTICIPACION EN EL ROBO AL CONVENTO DE MARIANAO

Un individuo de Key West apareció muerto de un balazo en su domicilio, en Marianao, ignorándose si se trata de un crimen o de un suicidio.—En el baúl tenía la suma de dos mil pesos

MARIANAO, Septiembre 6.—DIARIO.—Habana.—En el Hospital Militar de Columbió asistió ayer el capitán médico, doctor Bofill, a Teodoro Pérez Llanes, de Key West, de 37 años de edad y vecino de Real número 17, que presentaba una herida de bala, con orificio de entrada en el cuarto espacio intercostal derecho, sin orificio de salida, falleciendo el herido sin poder prestar declaración, en la mesa de operaciones.

Fué conducido al Hospital por el vigilante Jesús Rosell.

En el Hospital se personó Rafael Pérez Llanes, de Tampa, de 32 años de edad y vecino del mismo domicilio que el anterior el cual declaró que el occiso era hermano suyo y que había llegado de los Estados Unidos ayer. Expuso que cerca de las dos de la mañana se presentaron en su domicilio su hermano y un amigo de él, nombrado Luis González, vecino de Medrano 4, en completo estado de embriaguez ambos. Poco después de entrar su hermano en la casa, sintió una detonación y al acudir al cuarto de su hermano, lo encontró herido, ignorando las causas que le indujeran a suicidarse. En el baúl, dejó el occiso dos mil pesos en efectivo.

El juez de instrucción. doctor Justiz, con el Secretario Judicial señor Ochoa y el sargento de la Policía Virgilio Calderón, se constituyeron en el Hospital, levantando acta del hecho. Este ha dado origen a numerosos comentarios, por la forma de la herida y hay quien supone que no se trata de un suicidio.

Declararon ante el juez varios testigos.

FALLECIMIENTO EN GUANABACOA

GUANABACOA, septiembre 6.—DIARIO.—Habana.—A las dos de esta tarde falleció la respetable dama señora Dolores G. viuda de García, madre amantísima del señor Perfecto Jesús García, Presidente de este Ayuntamiento.

QUEMADURAS

El doctor López Castillo, asistió en el centro de socorro, de quemaduras de primero y segundo grados, diseminadas por el cuerpo, a Antonio Seoane, español, de 24 años, vecino de Campa y Luisa Quijano, siendo su estado grave. Declaró José Rodríguez Laoz, vecino del mismo lugar que Seoane, que éste, se dió una frotación con alcohol en los brazos por tenerlos adoloridos, y distraídamente fué a encender un cigarro, inflamándosele el alcohol y causándose las quemaduras referidas.

Fué trasladado a la casa de salud "La Benéfica", del Centro Gallego, para continuar allí su curación.—Martínez, Corresponsal.

ACLARANDO UNA INFORMACION

Como aclaración a la información publicada ayer, sobre el suceso ocurrido en la Iglesia de Santo Domingo, deseo hacer constar que, los menores, cuyos nombres figuran en la misma, limitáronse a entregar a la policía las medallas que les dió el sujeto detenido, siendo ellos, con su actuación, los que ayudaron a la policía en el descubrimiento del delito. Son todos esos niños, pertenecientes a honorables familias de esta villa, cuyos padres desean se haga esta aclaración, para que resplandezca la verdad de lo ocurrido.

Cortés, Corresponsal.

DECLARACIONES HECHAS POR EL CONTRATISTA DE LAS OBRAS PARA EL ACUEDUCTO DE SANTIAGO DE CUBA

En cuanto reciba la notificación oficial de la adjudicación de la subasta dará comienzo a las obras.—Se fugó un preso del vivac municipal de Camagüey.—Los maestros de G. de Melena

S. DE CUEA, sep. 6. DIARIO.—Habana — Entrevistamos hoy al señor Arturo Beltrán, al que se le adjudicará la subasta del acueducto de Santiago. Esta adjudicación es hoy por hoy el problema de más palpitante actualidad en esta ciudad.

Díjonos el Sr. Beltrán que todo estaba listo ya para dar comienzo a las obras, en cuanto se haga la adjudicación oficialmente.

Aun cuando, nos dijo tenemos listas ya varias canteras para extraer, la enorme cantidad de piedra necesaria para la obra están varios expertos buscando muestras de piedras en algunos lugares de la Sierra del Cobre por los que pasará la tuberia del acueducto, para que dichas muestras sean analizadas por la Secretaria de Obras Públicas.

Díjonos también que tenía ya contratados gran número de trabajadores para dar comienzo seguidamente a las obras del tunel, y que toda la maquinaria precisa para las obras también estaba preparada y será instalada en breve.

La sequía es cada vez mayor en esta ciudad. El ingeniero jefe del Acueducto, Sr. Cuervo, ha tenido necesidad de ordenar que el reparto de agua se haga diariamente, y está preparando para su uso inmediato los pozos de Santa Rosa, que se abrieron cuando hace años una sequía horrorosa amenazó a Santiago y no se habian utilizado más, pero la presente sequía se teme que obligue a usarlos nuevamente y estima el ingeniero Sr. Cuervo que los citados pozos sean insuficientes para darle agua a los santigneros.

PERERA— Corresponsl.

NO SE RECIBIERON LOS CHEQUES DE LOS MAESTROS.—FAVORITISMO EN EL AYUNTAMIENTO CON DETERMINADA EMPRESA DE OMNIBUS

GUIRA DE MELENA, septiembre 6.—DIARIO DE LA MARINA.—Habana.—Los maestros públicos de este distrito escolar me encargan exprese el disgusto que les causa y los perjuicios que les ocasiona el no haberse recibido aun los cheques de sus haberes del mes pasado teniendo noticias de que las nóminas fueron remitidas hace quince días.

Esta tardanza en recibir los cheques se siente aun más este mes, por ser en el que se inicia el curso escolar, siendo sus necesidades mayores.

Es motivo de comentarios y causa gran sorpresa en este pueblo lo que viene ocurriendo con los ómnibus de la empresa La Nacional, que realizan viajes cada media hora a Alquízar y San Antonio de los Baños desde esta localidad, facilitando y abaratando las comunicaciones. A estos vehículos no se les permite por el Alcalde de Alquízar utilizar las calles principales, que son a la vez carreteras nacionales, y en cambio se les permite el paso a los ómnibus de otra empresa análoga. Esto no se juzga equitativo ni legal.—Rodriguez, corresponsal.

ACAMPARON LOS CADETES

CABEZAS, septiembre 6.—DIARIO DE LA MARINA.—Habana.—Hoy acamparon en esta localidad los cadetes del Ejército al mando del teniente Otero, que realizan prácticas de marcha. Mañana saldrán para Madruga.—Perera, corresponsal.

FALLECIMIENTO DE UN PATRIOTA LIBERAL SENTIDISIMA MANIFESTACION DE DUELO

(Por Telégrafo)

SAN CRISTOBAL, septiembre 6. DIARIO, Habana—En la Habana falleció anoche, tras penosa operación,

UN VIGILANTE ACUSO DE ATENTADO Y RESISTENCIA A UN BODEGUERO Y A VARIOS AMIGOS QUE LO ACOMPAÑABAN

Según las declaraciones de los acusados, el vigilante obró en venganza de que el bodeguero no quiso seguir comprándole tabacos a la venta de los que se dedica. Ingresaron en el vivac

El sargento González y el vigilante 413, pertenecientes a la Quinta Estación de Policía, arrestaron en San Nicolás y Virtudes, a la voz de ¡ataja!, a Juan Hernández Jiménez, de dieciséis años de edad, vecino de San Quintín número 60, en el Cerro, porque le arrebató cincuenta y tres fracciones de billetes a Fructuoso Grillo González, vecino de Teniente Rey número 81.

El acusado se le resistió a la policía, cuando ésta lo fué a aprehender, siendo remitido al Vivac.

ASIATICOS DETENIDOS

El jefe de los Expertos de la Policía de Regla, sargento Santo Domingo, auxiliado de los vigilantes J. Alfonso y L. López, sorprendieron en la finca Santo Calvario, en Regla, a los asiáticos Francisco León, Rafael Yi y José Lee cuando los dos primeros se encontraban entregados a la mortífera droga del opio.

La policía acusa además a Lee, de ser el expendedor de ese funesto alcaloide, ocupando en un registro que efectuaron, cachimbas, lámparas, tijeritas y un pomo conteniendo opio.

Yi y León fueron remitidos al Lazareto del Mariel y Lee ingresó en el Vivac.

BODEGUERO ACUSADO DE RESISTENCIA Y ATENTADO

El vigilante 1479 J. López, se personó ayer tarde en la bodega situada en Zaldo número 21, propiedad de José Naveira Martínez, con el fin de imponerle a éste una multa, originándose en estos instantes un fuerte escándalo. Entonces el vigilante procedió al arresto de Naveira, así como de Gerardo Fojo Lozada, vecino de Paula número 16 y de Angel Castro Naveira, vecino de Zequeira número 13, que se encontraban en el interior del establecimiento, acusando al primero de que al imponerle la multa, saltó el mostrador, dándole un empellón. así como que los otros dos intervinieron en defensa de Naveira.

Una vez que los detuvo y ya en camino de la Décima Estación, los tres se le resistieron, teniendo necesidad de pedir auxilio al soldado Angel María Gil, para reducir a la obediencia a los acusados.

El vigilante y Naveira fueron asistidos de lesiones leves, que se produjeron mutuamente al tratar el primero de conducirlo a la fuerza y el segundo defendiéndose de los empellones que le daba el guardia.

Presentados los acusados ante el juez de guardia, prestaron declaración en el sentido de que ellos no habían agredido ni resistido al policía, agregando, Naveira, que el vigilante 1419 le persigue desde que le dejó de comprar tabacos que diariamente le proponía.

Los detenidos ingresaron en el Vivac.

El jefe de la policía, general Mendieta, ordenará, sin duda, una amplia investigación, a fin de comprobar si es cierto que el vigilante obró por venganzas, contra el comerciante que no ha querido seguir adquiriendo tabacos a su subalterno.

EL JUEZ DE GUARDIA Y SU OFICIAL, LESIONADOS

Anoche, el doctor Antonio María Lazcano y Mazón, juez de guardia, y su oficial señor Pedro Pla, sufrieron un accidente con motivo de haberse lesionados ambos con una mampara que en el local del Juzgado se encuentra con el cristal rajado.

El doctor Lazcano se hirió en la mano izquierda y su oficial Vero Pla, también recibió lesiones en un dedo, al tratar ambos de abrir dicha mampara.

E. P. D.

La Señora

RAMONA RIVERA

HA FALLECIDO

Y dispuesto su entierro para hoy, miércoles 7 a las cuatro de la tarde, los que suscriben: esposo, hermanas, hermanos y demás familiares, ruegan a las personas de su amistad se sirvan concurrir desde la casa mortuoria, Concordia, 196, hasta el Cementerio de Colón, favor que quedarán eternamente agradecidos.

Habana, septiembre 7 de 1927.

Andrés Senra, Alejandrina, Lucina, Manuel y Ramón Rivera; Silvestre Senra, Manuel Rivera.

P. 922 1d. 7 sp.

Concedemos a estas tres palabras, una importancia excepcional, lo que garantiza a quien nos confía esta clase de transportes, un cuidado extraordinario en su manipulación.

United Fruit Company

"La Gran Flota Blanca"

Pasajes: Paseo de Martí 110-A Tel. M-5454

Fletes: Muelles de Santa Clara Telf. M-6978

CERVEZA: ¡DEME MEDIA "TROPICAL"!

M.E.C.D. 2016

INFORMACION AZUCARERA

MERCADO DE NUEVA YORK

NUEVA YORK, septiembre 6 (A. P.)—Esta mañana había interés general de compra a 3 centavos costo y flete, o 4.77 cts. entrega, pero los vendedores se mostraban reticentes y no indicaban inclinación a hacer ofertas en firme. Sin embargo, antes del medio día se habían vendido más de cien mil sacos a los precios citados. Estas transacciones incluyeron una compra de 28.000 sacos de Cuba, a Rionda; 49.000 sacos embarque en septiembre por la National y 20.000 sacos, pronto embarque por Arbuckle. Había más compradores a 3 centavos, pero se cree que no pudieron obtener azúcar a ese precio. Los tenedores no parecían inclinados a realizar operaciones a menos de 3 1|8 cts.

Antes de que el mercado de futuros en crudos se cerrase, un operador ofreció 2.91 cts. franco a bordo, precio que equivale a 3.05 cts. en el norte y 3.07 en el sur. La oferta fué aceptada y en vista de que las cotizaciones del cierre de los futuros fueron más altas, se cree que el operador aumentara su oferta.

Al cierre del mercado del crudo había disponibles 25.000 sacos a 3 1|8 cts. costo y flete. Un lote de 2.000 toneladas de Filipinas, entrega la semana próxima, ha sido comprado a 4.83 cts. entrega, que equivale a 3 1|16 cts. costo y flete para Cuba. El precio local fué de 4.77 cts. derechos pagados.

FUTUROS EN CRUDOS

Correspondiendo al alza del mercado y también del terminal de Londres, los futuros en crudos abrieron firmes, con avances de 1 a 5 puntos. Durante la mañana, merced a activas compras de meses de Java, por cuenta europea y compras cubanas y comerciales, los precios de las entregas próximas evanzaron. Los contratos parecían escasos al mediodía, pero el alza produjo algunas ofertas y el movimiento se contuvo. Nuevas ganancias se lograron por la tarde, a pesar de estar encalmada la sesión y el cierre fué firme con alza de 6 a 7 puntos y ventas de 79.500 toneladas.

Sept.	294	298	293	298	298
Octubre	—	—	—	—	299
Nov.	—	—	—	—	—
Diciembre.	304	308	304	308	308
Enero.	302	307	302	307	307
Febrero.	—	—	—	—	—
Marzo.	294	298	294	297	297
Abril.	—	—	—	—	—
Mayo.	301	304	301	304	304
Junio.	—	—	—	—	—
Julio.	309	312	309	312	312
Agosto.	—	—	—	—	—
Sept 1928.	314	318	314	318	318

AZUCAR REFINADO

Continúa retirándose azúcar refinado en grandes cantidades, pero se advierte aumento en el volumen de los nuevos negocios. Arbuckle cotizaba a 5.75 para pronto embarque, y no han variado los precios de las demás refinerías.

MERCADO LOCAL

Firme rigió este mercado. No se publicaron operaciones.

El movimiento azucarero en toda la Isla, durante la semana anterior, según el señor Santa María fué el siguiente:

Entradas 43.035 toneladas.
Exportación 80.380 toneladas.
Existencias 817.639 toneladas.

Los cables recibidos de New York a primera hora acusaban un mercado firme y con interés a operar por parte de los refinadores a base de 3 centavos costo y flete. Después se anunciaron las siguientes ventas:

49.000 sacos de Cuba, pronto embarque a 3 centavos costo y flete a la National Sugar Refining Co.

26.500 sacos de Cuba a flote a 3 centavos costo y flete a Czarnikow Rionda y Ca.

30.000 sacos de Cuba pronto embarque a 3 centavos costo y flete a Arbuckle Bros.

Un despacho recibido por la tarde anunció que los compradores estaban interesados en adquirir 14.000 sacos de Filipinas que arribarán mañana a 4.77 centavos costo, flete y seguro.

Cerró firme el mercado. Había pequeños lotes de Cuba ofrecidos a 3.1|16 centavos costo y flete.

En la Bolsa de Azúcares Futuros se vendieron 94.050 toneladas.

Las existencias en los Almacenes Afianzados de New York, ascendían ayer a 935.717 sacos de azúcar.

La carta de apertura recibida por Mendoza y Ca., dice lo siguiente:

Las operaciones realizadas la semana pasada en el mercado de azúcares para entrega futura trajeron como consecuencia un alza de 5 a 16 puntos, en tanto que el mercado de costo y flete subió 1|8 de centavo y parece hallarse bastante bien asentado a base de 3 centavos costo y flete para los azúcares de Cuba.

La base de esta alza parece haber sido el reconocimiento, tardío, pero seguro, de la firme posición técnica en que se halla la situación azucarera así como los persistentes rumores de que Cuba se dispone a restringir su producción probablemente en cuatro millones de toneladas y las autoridades cubanas han iniciado negociaciones con los principales países productores de azúcar de remolacha para estabilizar los precios del producto. La perspectiva indica que seguiremos teniendo un mercado fuerte.

Hay en circulación 40 notificaciones de entregas de azúcar de septiembre.

CARTA DE CIERRE.—El mercado de azúcares para entregas futuras mantuvo su firmeza durante todo el día de hoy, acusando los tipos de cierre un alza de 4 a 7 puntos.

Reportáronse nuevas ventas de azúcares crudos de Cuba a base de 3 centavos costo y flete. Hubo un momento en que se estuvo ofreciendo azúcar con 1|16 de alza, pero tales ofertas fueron retiradas más tarde ante la continua alza del mercado de futuros. La situación estadística se destaca ahora prominentemente a pesar de haber mejorado las cosechas extranjeras existiendo la creencia de que estas no han de pesar en el mercado dadas las restricciones que hay en perspectiva en la zafra cubana.

Al parecer el mercado tiene decidida tendencia de alza.

MERCADO DE LONDRES

Abrió firme con vendedores de Cuba a 2.85 centavos libre a bordo.

EDICTO

DOCTOR MANUEL A. GUTIERREZ BALMASEDA, Juez de Primera Instancia del Centro de esta Ciudad.

Por el presente edicto se publica la cédula que dice así:

Señores SETEELING BROS, REIS & Co. s. en C. I. SKERBREVICK. LEVY & STONE. GUNTER & SCHULTZ. GUTMANN. BRODERMANN & CO. MAHLA FRERES. PINKS Y LOREDO. PAUL SOLWATER. JOSE CIGAL. JUAN MARTENS. SCHECHTER & ZOLLER. JULIO KRAMER. PERD, HERBERZ y Co. DESSLER & HOSAK. BETTMANN & KUFFER. FRESKO MANUFACTURING CO. FRIEDRERN & CO. F. A. BRUMBY. AGUGUSTACHER SOHN. WILHELM SCHIEMENZ. MERCANTIL TRUST Co. N. KAISER. VENDRELL MUSTAROS & CO. Y MOISES KALECHMAN.

En los autos de la suspensión de pagos del comerciante ENRIQUE KALUSINSKI, el señor Juez de Primera Instancia del Centro de esta Ciudad, por resolución de diecisiete del actual, ha dispuesto convocar a ustedes como acreedores de dicho comerciante, a la Junta General que tendrá efecto a las dos de la tarde del día catorce de Diciembre próximo venidero en el local de este Juzgado sito en Paseo de Martí quince, bajos.

Es tal virtud por medio de la presente cita a ustedes, para el acto dispuesto al que deberán concurrir con sus títulos acreditativos de sus créditos, si los tuvieren, y con el apercibimiento de que si no comparecer se les pararán los perjuicios a que hubiere lugar en derecho.

Habana, Agosto veintidos de 1927.

Y para su publicación en el periódico DIARIO DE LA MARINA, libro el presente en la Ciudad de la Habana a veintitres de Agosto digo, veintidos de Agosto de 1927.

Manuel A. Gutiérrez Balmaseda
Ante mi,
Francisco Boudet Rosell.
8624 1d

PESETA

SE COTIZO A RAZON DE

5 PESETAS
91.21
DOLLAR

FRANCO

SE COTIZO A RAZON DE

25 FRANCOS
51 CENTIMOS
DOLLAR

CLEARING HOUSE

Las compensaciones efectuadas ayer entre los Bancos asociados al Clearing House de la Habana, ascendieron a la cantidad de $3.029,223.87.

COTIZACION OFICIAL DEL PRECIO DEL AZUCAR

Deducidas por el procedimiento señalado en el Apartado QUINTO del Decreto 1770

Habana	2.651026
Matanzas	2.708750
Cárdenas	2.678350
Sagua	2.702965
Manzanillo	2.662966
Cienfuegos	2.693736

PROMEDIO DE LA COTIZACION OFICIAL DEL PRECIO DEL AZUCAR

MES DE AGOSTO
Primera quincena

Habana	2.382733
Matanzas	2.440306
Cárdenas	2.401564
Sagua	2.421990
Manzanillo	2.385742

Segunda quincena

Habana	2.486448
Matanzas	2.529411
Cárdenas	2.511835
Sagua	2.532187
Manzanillo	2.494250
Cienfuegos	2.523259

DEL MES

Habana	2.436511
Matanzas	2.486509
Cárdenas	2.458768
Sagua	2.479285
Manzanillo	2.440009
Cienfuegos	2.465119

ZAFRA DE CUBA DE 1926-1927
Semana terminada el 3 de septiembre de 1927

Centrales moliendo

Seis puertos	0
Otros puertos	0
	0

Entradas	Exportación	Existencias
13.920	28.383	366.020
30.015	51.997	451.619
43.035	80.380	817.639

Totales hasta la fecha comparado con los años de 1925-1926

Septiembre 3 de 1927	0
Septiembre 4 de 1926	0

Entradas	Exportación	Existencias
3.831.764	2.979.773	817.639
4.168.999	3.231.890	898.283

EXPORTACION DE LA SEMANA

Norte de Hatteras	37.494
New Orleans	6.884
Mobila	3.612
Puntos Interiores E. U.	186
Reino Unido	26.964
Holanda	5.093
Islas Canarias	147
Total	80.380

A. Santa María.

Valores de New York

BONOS
8.753.000
ACCIONES
2.173.400
CHEQUES
545.000.000

BOLSA DE NEW YORK

FERROCARRILES

Atch. Top. & Santa Fe	197
Atl. Coast Line	199
Baltimore & Ohio	122
Chesapeake & Ohio	.....
Chi. Gt. West. com.	16¼
Chi. Gt. West. pref.	35⅛
Chic. & N. W.	91½
Chi. Mil & San Paul, pref.	32¾
C., Rock I & P	112
Delawar & Hudson	211½
Del. Lack West	165
Erie	62
Erie, pref.	61¾
Great Northern	102⅞
Kansas City Southern	65⅛
Lehigh Valley	110⅛
Louisville & Nash	148¾
Mo., Kan & Tex., com.	47⅞
Mo. Pac., com.	56½
Mo. Pac., pref.	104⅛
N. Y. Central	160¼
N. Y., N. T. & H.	51½
Norfolk & Western	188½
Northern Pacific	96¾
Pensilvannia	65¾
Pere Marquete	.....
Titts W. Va.	.....
Reading	117
St. Louis & St. Francisco	114¾
St. Louis & Southwestern	.....
Seaboard Line, com.	36
Seaboard Line, pref.	41¾
Southern Pacific	122¾
Southern Railway	135¾
Texas & Pac.	92⅞
Union Pacific	190
Wabsh, com.	69
Wabash., pref.	.....
Western Maryland, com.	61½

EQUIPOS.

American Car Fou	.....
American Brake Shoe	.....
American Locomotive	110⅜
Baldwin Locomotive	265
Gen. Rad. Sig.	151½
Preseed Steel Car	75⅞
Westinghouse Air Brake	187⅛

MOTORES

Chandler Mot.	21½
Chandler Mot., pref.	.....
Chryler	62
Fed. Mot. Tr.	.....
Dodge Motors, com.	17¾
General Mot.	252¼
General Motor, New	127¼
Hudson Motor Co.	84⅛
Jordan Motors	.....
Mack Trucks	101¼
Nash	90
Packard Motors	41½
Peerlees Motors	.....
Pierce Arrow, com.	11
Studebaker Corp.	53
White	39¼
Willys Over	17
Yellow Truck	33⅞

ACCESORIOS

Am. Bosch Mag.	22⅛
Briggs Body	.....
Stewart Warner	90½
Timken Roller	129¾

GOMAS

Ajax	9¼
Fisñ Tire	17½
Goodrich	19½
Kelly Springfield Tire	29⅝
U. S. Rubber	51⅞

ACEROS

Am. Steel Fou	55¾
Bethlehem Steel	64⅞
Colo F & I	84½
Crucible Steel	92½
Gulf States	.....
Republic Iron Steel	68¼
Sloss Sheffield	.....
U. S. Steel	147⅞
Vanadiun	53½
Youngstown	87¼

PETROLEOS

Atlantic Ref	118⅜
Barnsdall A	.....
California Petrol	22¼
General Asphalt	72¼
Hoston Oil	129¾
Independent Oil & Gas	22⅞
Louisania Oil	.....
Maracaibo	.....
Marland Oil	36
Mex. Seaboard	.....
Mid. Cont. Pet.	.....
Pan American B	48½
Pan American West B.	.....
Phillips Petroleum	42⅞
Panhan P & R	.....
Pure Oil	26¼
Shell Union Oil	26¾
Sims Petroleum	.....
Sinclair Oil Corp.	16¾
Skelly Oil.	.....
S. O. Calif.	53
Standard Oil (of New Jersey)	38⅝
Texas Co.	49¼
Tex. Pac., C. & O.	.....
Union Oil Cal	.....

SERVICIOS PUBLICOS

American Tel & Tel	.....
American For Pow.	24¼
Am. Water Works	.....
Brook Man. Tran.	.....
Brook Union Gas	147½
Columbia Gas	95⅝
Consolidated Gas	114¾
Elec. Light Pow.	27¾
Internat'l Tel & Tel	144¼
Inter. Rapid Transit	34¾
Montana Power	.....
North American	56⅛
Pub. Ser. N. J.	43½
Standard Gas & Elec.	.....
Third Avenue	.....

AZUCAR Y FERROCARRILES CUBANOS

American Beet Sugar	21⅞
American Sugar Ref.	90⅝
Cuban Cane Sugar, com.	8¼
Cuban Cane Sugar, pref.	38¾
Cuban American Sugar	.....
Cuba Company	22
Consoldatec R. R. of Cuba	71
Punta Alegre	39⅞
Puerto Rico Sugar	41⅛

PUJANTE

Para vencer en las luchas de la vida, hay que ser pujante, prepotente, vigoroso, enérgico y activo. Las fuerzas físicas que desgasta el tiempo por los males y los años, se recuperan tomando las Píldoras Vitalinas. Tómelas si siente decaídas sus energías físicas, su vigor y us fuerzas.

Si pasa por Galiano
entre en
"LA OPERA"
—Galiano y San Miguel—
y fíjese en lo barato
que está vendiendo.

MERCADO DE NEW YORK

POR NUESTRO HILO DIRECTO A. P.

MERCADO DE BONOS

NUEVA YORK, septiembre 6 (AP) La respuesta del mercado de bonos al anuncio de los detalles de los planes de financiamiento del departamento de Hacienda para el 15 de septiembre no fué tan grande o general como se esperaba. La única estimulación se advirtió en algunas de las emisiones del gobierno, especialmente el segundo empréstito de la Libertad del 4 y cuarto que es canjeable por los nuevos bonos del tesoro del 3 y medio por ciento. Estos bonos que se cotizaron al principio de la sesión a 100 tres octavos, avanzaron a 100.17|32. Los bonos del tesoro del 3 y tres octavos se ofrecieron libremente y bajaron a 101.

Las obligaciones convertibles fueron las más activas de las hipotecarias ferroviarias e industriales del país. Erie D del 4, fué acumulado bruscamente, avanzando más de un punto y también desplegaron fuerzas New Haven convertibles del 6 e International Paper del 6.

Las emisiones de alta cotización estuvieron generalmente inactivas. Canadian Pacific del 4 se sostuvo firme por debajo de su mejor cotización del año. Third Avenue del 5 atrajo compradores, y Goodyear Tire del 5, estuvo muy activa alrededor de 94 y medio.

La discusión de los planes de refinanciamiento franceses parece haber perdido fuerza y los despachos privados de Washington informan que el Gobierno de los Estados Unidos no ha sido consultado aún acerca de tal operación. En algunos círculos se decía la semana pasada que en breve se pediría al departamento del Tesoro su aprobación para el programa del gobierno de París, aunque se cría probable que cualquiera oferta no llegaría antes de los primeros días de 1928.

Los bonos franceses estuvieron pesados hoy y el grupo extranjero desplegó considerable irregularidad.

MERCADO DE ACCIONES

NUEVA YORK, septiembre 6 (AP) El vasto movimiento alcista de las cotizaciones, que llevó el promedio general industrial a un nuevo record alto para todo tiempo, se asomó en Wall Street al anuncio del financiamiento del Tesoro de los Estados Unidos y a la continuación del dinero fácil durante algún tiempo más. Unas 60 emisiones individuales, entre ellas American Can, Baldwin, General Electric, General Motors, United States Steel comunes y Woolworth se vendieron a los mejores precios del año.

Fueron muy pocas las noticias comerciales que pudieron influir en el movimiento de las cotizaciones, si bien los comentarios de los hombres de negocios acerca de las condiciones presentes fueron casi unánimemente optimistas. Se espera un brusco movimiento de los negocios en otoño, en parte a causa de que ha aumentado el poder de compra de los distritos agrícolas, como resultado del alza en los precios del trigo y del algodón,

Los bancos reclamaron cerca de $10,000,000 en préstamos, pero esto no causó efecto alguno en el mercado del dinero, donde había abundancia de fondos al 3 y medio por ciento.

Las conversaciones acerca de la competencia de Ford no lograron contener el movimiento de compra de las emisiones de la General Motors cotizándose las antiguas a 252 tres cuartos y las nuevas a 127 un cuarto. Las comunes de la United States Steel llegaron a cotizarse a 148 y medio. American Smelting, National Harvester, Allied Chemical y Reynold Tobacco B, establecieron cotizaciones máximas.

Hubo algunos renglones débiles diseminados por la lista. American Machine and Foundry y United States Cast Iron Pipe perdieron 2 puntos.

Las ferroviarias avanzaron con las industriales, pero la sganancias no fueron importantes.

El mercado de cambios estuvo firme con alza de 7 puntos en la corona noruega a 26.25 cts.

MERCADO DE TABACO

NUEVA YORK, septiembre 6.(AP) Los negocios en el mercado local de la hoja tabacalera, se afirma, han estado en buenas proporciones durante la pasada semana, aunque las ventas usuales fueron confinadas a pequeños lotes, con la mayor parte de los intereses concentrados en los tipos de Java, Sumatra y la Habana.

Algunas desfavorables noticias se han recibido de los centros cosecheros domésticos. Las lluvias adicionales en Connecticut han demorado la recolección de la semilla de la Habana de 1927 y las cosechas de hoja ancha. Las siembras bajo sombra, sin embargo, han podido ser recolectadas.

El tiempo húmedo y lluvioso ha retardado también la recogida del tabaco en las cosechas de Wisconsin.

Las compras en los campos de los dos estados antes mencionados se han hecho a niveles bajos, a causa de las perspectivas generalmente desfavorables.

TABACO

Sobrinos de Antero González entregaron ayer a Calixto López y Co., de mayor cantidad vendida, trescientos treinta tercios de clases para cigarrería de la nueva cosecha de Vuelta Abajo.

Veinte tercios de broncos, también de la nueva cosecha, de vegas de llano, compraron Deben y Hermanos, los fabricantes de cigarrillos de Guanabacoa, a Prieto y Co.

También de broncos y colas, pero de la cosecha anterior, vendió Ramón Argüelles a Solaún y Hermanos.

De otras clases para cigarrería, pero de la nueva cosecha, registraron Rodríguez, Méndez y Compañía, en los almacenes de Juan B. Díaz y Co.

Sidney Rotchschild compró a Constantino González y Compañía, registrándolas luego, ochenta y tres pacas de capadura de la nueva cosecha de Remedios.

El mencionado exportador compró también a González y Hermanos, 22 pacas de capadura despalillada de la misma procedencia e igual tiempo.

Quince tercios de capas, también de zonas de Remedios, vendieron Pablo L. Pérez y Compañí a Julio Comas.

Toraño y Compañía vendieron a José Callejas, cuarenta tercios de rezagos de quinta finos, de la cosecha anterior de partido.

Arthur A. Schwarz registró y cargó treinta y nueve tercios en los almacenes de Aixalá y Compañía y treinta y siete en casa de Toraño y Compañía.

Hay concertadas otras operaciones a base de capas de Partido de la nueva cosecha.

LA RAMA RECIBIDA

Por los ferrocarriles entraron ayer muy pocos tercios, si nos fijamos en las grandes cantidades que han estado llegando durante los días anteriores.

De Cumanayagua: para Pablo L. Pérez y Compañía, 26.

De Placetas: para I. Kaffenburgh e hijos, 113.

De Bayamo: para H. Bestart, 4.

De Guane: para Ruisánchez y Co., 23; para Pouzo y Pérez, 14; para Calixto Rodríguez Mauri, 42.

LAS "COLAS" DE POLVORIN

Las colas de las escogidas que hace en Los Pilotos el acreditado cosechero y escogedor conocido por Polvorín, entre la gente del tabaco, han sido compradas por los fabricantes locales Calixto López y Co.

Estos mismos señores compraron las "colas" del señor Emilio Iglesias, también de Los Pilotos.

Colegio de Corredores

COTIZACION OFICIAL DEL DIA 6 DE SEPTIEMBRE

Cambios	Tipos
S|E. Unidos cable	5 |64P.
S|E. Unidos vista	3 |64P.
Londres cable	4.86½
Londres vista	4.86⅛
Londres 60 días	—
París cable	3.93
París vista	3.92
Bruselas vista	13.92
España cable	16.93
España vista	16.91
Italia vista	5.44
Zurich vista	19.29
Hong Kong vista	48.30
Amsterdam vista	40.07
Copenhague vista	—
Cristianía vista	—
Estocolmo vista	—
Montreal vista	—
Berlín vista	—

NOTARIOS DE TURNO

Para Cambios: Santiago Rodríguez.

Para intervenir en la cotización oficial de la Bolsa de la Habana: Armando Arocha; Pedro A. Molino.

Vto. Bno. Antonio Arocha, Síndico Presidente; Enrique Pertierra, Secretario-Contador.

MERCADO DEL CAFE

NUEVA YORK, septiembre 6 (A. P.)—El mercado de futuros en café abrió hoy con alza de 1 a 7 puntos, ganando de 13 a 20 puntos neto durante las primeras transacciones debido a compras influenciadas por la firmeza de Río y la interpretación alcista de las noticias referentes a la política del comité de defensa del café.

Diciembre subió a 11.82, pero perdió parte de su ganancia, cerrando a 11.73. El mercado en general cerró firme con alza de 3 a 9 puntos y ventas de 15.000 sacos.

Mes	Cierre
Septiembre	12.33
Diciembre	11.73
Enero	11.63
Marzo	11.46
Mayo	11.31
Julio	11.24
Septiembre	11.17

NOTAS DE WALL STREET

NUEVA YORK, septiembre 6 (A. P.)—Septiembre será un mes excelente, en opinión de E. J. Kulas, presidente de la Otis Steel Company. Los negocios en agosto, mejoraron más y aunque bajos, los precios se sostuvieron firmes.

Las existencias de gomas en Londres el 3 de septiembre eran de 65.162 toneladas, con un aumento de 209 toneladas durante la semana anterior.

La United States Industrial Alcohol Co., ha subido el precio del alcohol 2 centavos en galón en compras por fragatas. El alza fué seguida por la National Destillers Products Corporation.

Los niños alimentados con Thompson's

Son vigorosos y saludables triunfan en la vida

Thompson's contiene: trigo, malta, cebada, crema de leche y cocoa de la mas alta calidad. Thompson's fortifica al niño, lo hace aumentar de peso. Thompson's es digerido rapidamente aun por los estómagos mas delicados.

Se puede beber frio o caliente.

DISTRIBUIDORES:
Obispo 16 GALBAN LOBO CO. S. A. Telfs. A.1187 y A.1188
Si es Thompson's es doble malteada

Miss CRUSH

Aparecerá H O Y en persona en el

CINE MARAVILLAS -Cerro-

Tanda de las 10:00

GANESE
UN PREMIO
acertando las medidas correctas de
Miss CRUSH

Examine la figura de Miss CRUSH. Véala después personalmente, en sus distintas apariciones en los teatros y cines de esta ciudad y llene entonces el cupón.

Primer Premio ... $100.00
Segundo Premio ... 50.00
Tres Premios de ... 25.00
Diez Premios de ... 10.00
Diez Premios de ... 5.00

Medidas de Miss CRUSH

Altura_____ Cintura_____ Caderas_____
Pierna_____ Cuello_____ Busto_____
Muslo_____ Tobillo_____ Peso_____
(Todas las medidas son en pulgadas)

Nombre:_____
Calle y No.:_____
Ciudad:_____
Escriba con la mayor claridad posible y envíelo a:
Miss Orange CRUSH -- Benjumeda y Oquendo. Habana.

Cuando desee refrescar
Tome
ORANGE CRUSH

M.E.C.D. 2016

POLITICA Y POLITICOS

ASAMBLEA DE LA ASOCIACION POLITICA NACIONAL DE INDUSTRIALES Y COMERCIANTES

Se declaran a favor de la Reforma Constitucional. – Discursos de los doctores Núñez Portuondo e Iturralde.–Un manifiesto al país.–"Los proyectos del Alcalde son buenos y honrados: por eso son míos', dijo el General Machado a los concejales. – Constituídos los Directorios Provinciales de La Habana y Matanzas "Pro Reforma Constitucional". – Actividades conservadoras y "mendietistas" contra la Prórroga de Poderes. – Denuncia contra Aurelio Alvarez y Pedro José Cohucelo, por sus discursos en Calimete, Matanzas.–Otras noticias políticas

Anoche y en su domicilio social, calle Paseo de Martí número 43, tomó posesión la directiva de la naciente y ya pujante Asociación Política Nacional de Industriales y Comerciantes Pro Reforma Constitucional.

El acto revistió extraordinarios caracteres por el número crecido de comerciantes e industriales que concurrieron y por las brillantes oraciones que se dejaron oír en dicha sesión.

Asistieron al acto el Honorable señor Secretario de Guerra y Marina Dr. Iturralde y el doctor Núñez Portuondo que ostentaba la representación del Dr. Clemente Vázquez Bello imposibilitado de asistir.

Leída y aprobada el acta de la sesión anterior y las innumerables adhesiones de distinguidas personalidades del comercio y de la Banca que por el Secretario se dió cuenta, se procedió a dar posesión a la Directiva electa, lo que se efectuó en medio de nutridos aplausos.

El Presidente de la Asociación señor José Cidre hizo uso de la palabra para dar las gracias por su elevación al cargo y explica los motivos que originaron el nacimiento de la Asociación. Expresa que era ya hora que cesara esa actitud pasiva en que las clases económicas venían colocándose y que había llegado el momento histórico de que dieran señales de vida en el campo político cubano haciendo sentir sus anhelos, sus aspiraciones y sus necesidades. Ante esa necesidad, consultó con distintos elementos del comercio y la industria sobre su proyecto dando lugar con ello a la formación de la entidad que de manera tan brillante iniciaba su actuación a cuyo mejor desenvolvimiento pondría a contribución sus esfuerzos y sus entusiasmos. Explica el plan de actuación en el sentido de desenvolver una campaña activa por toda la República constituyendo al efecto un Comité Ejecutivo Central en la Habana y Delegaciones en todas las poblaciones de la isla, con un censo electoral bien organizado. Sus palabras fueron acogidas con grandes aplausos.

El Secretario Dr. Riveiro, hizo uso de la palabra para analizar lo que la reforma representa para las clases económicas garantizándoles una mayor seguridad en su desenvolvimiento ya que tiende a hacer desaparecer la principal causa de las perturbaciones políticas; la reelección, y ello hace necesario que esa reforma se vea respaldada y defendida por aquellos a quienes más ha de beneficiar en el terreno positivo. Habla de que no es esa la única finalidad de la Asociación ya que es llegado el momento de que se actúe por las fuerzas vivas del país cooperando a la obra de Gobierno del General Machado. Si el Presidente pide orientaciones, dice, nadie puede darlas en materia económica como los que constituyen la naciente Asociación.

A continuación da lectura al Manifiesto que a nombre de la Asociación ha de dirigirse al país y que publicamos a continuación, cuyo Manifiesto fué aprobado y aplaudido calurosamente.

Un discurso del Dr. Núñez Portuondo

Hace uso de la palabra el doctor Núñez Portuondo que da cuenta de que el Dr. Clemente Vázquez Bello ante la imposibilidad de concurrir le había pedido que ostentara su representación en aquel acto. Analiza los beneficios que la reforma habrá de proporcionar a las clases económicas en el aspecto de la no reelección y en el de la independencia del Poder Judicial. Cita que los detractores de la reforma obran a impulsos de intereses individuales y que las modernas orientaciones del Derecho Político tienden a hacer desaparecer los intereses individuales cuando éstos pugnan con los colectivos.

Analiza cuál ha de ser la futura organización política de Cuba inspirada por la tendencia que ya se advierte en Europa de una compenetración entre los políticos y las clases económicas y que así ha de resultar en Cuba ante el movimiento iniciado por la nueva Asociación y del beneplácito con que el General Machado ha de ver la constitución de esta entidad que surge para cooperar a la obra de Gobierno emprendida.

Habla el secretario de Guerra y Marina

El Dr. Iturralde, Secretario de Guerra y Marina, hizo el resumen del acto. Elogia la constitución de la Agrupación felicitando a sus miembros. Dice que la República ha tenido tres épocas, la de la conquista de la libertad en las epopeyas heroicas que registra la Historia, la de preparación durante veinte y cinco años para consolidar el alma nacional y en cuyo período cada paso, cada caída dada ha servido para afianzar más el interés en consolidar la República y la tercera época que se inicia con la subida al poder del General Machado en que se comienza el afianzamiento económico de la nacionalidad y en que por lo tanto ha llegado el momento preciso de que las clases económicas vinieran no por razones transitorias ni ocasionales sino por la fuerza de las exigencias perentorias de la vida republicana a actuar en el seno de las actividades políticas. Establece un simil entre las corrientes diversas que descendiendo de una montaña por distintos cauces apenas proporcionan beneficio alguno y en cambio cuando todas siguen el mismo cauce contribuyen a la fertilidad de los campos y al bienestar de los que en sus contornos moran, y compara esa situación con la de los comerciantes en una pasividad absoluta en lo que al desenvolvimiento político se refiere los obreros, retraídos de la política y colocados en un campo de acción perjudicial a los intereses colectivos por su falta de cooperación, y lo que sería si todos actuaran en una labor común. Terminó asegurando que el Presidente de la República veía con entusiasmo estas iniciativas y en su nombre exhortaba a los presentes para seguir laborando.

Aplausos nutridísimos recogieron las últimas palabras del doctor Iturralde y se dió por terminada la sesin, brindándose con champagne por el futuro éxito de las gestiones iniciadas y por el feliz desenvolvimiento de la novel Asociación.

A las clases económicas del país

Durante veinticinco años de vida republicana, las clases económicas de Cuba que representan por su organización y por su solvencia, uno de los factores más poderosos de nuestra riqueza, se han abstenido de intervenir directamente en los grandes problemas de nuestra vida nacional. Acaso desconocían sus propias fuerzas, acaso adoptaban esa actitud de inercia, tocadas por el escepticismo, incrédulas anticipadamente de que cualquier acción de noble cooperación se perdiera ante el estruendo perenne de las contiendas partidristas Pero el ejemplo tiene en sí la simiente de todos los estímulos. Y es el ejemplo de un gobernante, es la obra constructiva, patriótica, del General Machado, la que realiza esta renovación de valores, la que habiendo puesto en pie a todo el país, determina ahora esta acción de las clases económicas.

Al servicio de la causa de Cuba

Sabemos que constituímos una fuerza y queremos ponerla íntegramente al servicio de la causa de Cuba, sabiendo que este esfuerzo no se perderá en el vacío. Es preciso reconocerlo, durante más de veinte años, las clases económicas relegadas a un plano secundario, recogidas en su pasividad, creyeron que la única forma de actuación, era el lamento infecundo, ante la gestión equivocada o ilícita de algunos gobernantes, y sólo de vez en vez, sus Cámaras de Comercio, actuando transitoriamente cerca de los gobiernos, gestionaban la adopción de determinadas medidas en relación con sus legítimos intereses.

Hoy queremos rescatar ese error. La experiencia nos ha demostrado, con sus lecciones y sus enseñanzas, de manera paladina, que hemos sido hasta ahora un poco indiferentes en el cumplimiento de nuestros deberes cívicos, ya que para llenar estos de manera cumplida, un imperativo categórico demanda de nosotros la actuación efectiva en la vida política de la República, asumiendo íntegramente, en proporción a la fuerza que representamos, todas aquellas responsabilidades ciudadanas y patrióticas que por su vasta y compleja trascendencia no pueden ni deben recaer exclusivamente sobre los demás componentes de nuestra sociedad.

Estimulados por la obra de gobierno del general Machado

Identificados con esta idea, noble por todos conceptos, de luchar cívicamente por el engrandecimiento y por el afianzamiento de nuestra República, estimulados por la obra de gobierno del General Machado, ya que al asumir éste la Primera Magistratura de la República, la política cubana dejó de ser lo que, con leves y honrosas excepciones, había venido siendo hasta entonces, transformándose de campo propicio para los egoísmos, para las ansias inmoderadas de poder, en palenque fuerte, magnífico, para una labor constructiva y para todos los empeños ardientemente patrióticos, un grupo muy nutrido de Industriales y Comerciantes de la República, que siempre y en todos los momentos supieron mostrar su devoción a las Instituciones, han hecho cristalizar este propósito y esta idea de fundar la Asociación Política Nacional de Industriales y Comerciantes Pro-Reforma Constitucional.

Después de la Reforma continuará actuando en política

Muchas personas, ante el título de nuestra Asociación, acaso entiendan que su fin es contingente y que nuestra acción sólo se limitará a desenvolver una campaña intensa a favor de la Reforma Constitucional de cuyos preceptos, al ser aprobados definitivamente por la Asamblea Constituyente, se derivarán en un futuro muy cercano, amplios beneficios para nuestra nacionalidad y para el progreso político de nuestra República. Muchos creerán que nuestra actuación se ceñirá a los límites de este especial período electoral que abre la Reforma Constitucional, con su ulterior por la Asamblea Constituyente, y que por lo tanto, aprobada la reforma de nuestra Carta Fundamental, nuestra actuación cesará inmediatamente. No es así. El objeto de nuestra Asociación tiene una trascendencia superior a esos límites, puesto que a tenor de lo que dispone el artículo 1o. de nuestro Reglamento, después de aprobada la reforma constitucional, seguirá actuando con el mismo entusiasmo y decisión, que informa su surgimiento en la vida política, con el nombre de Asociación Política Nacional de Industriales y Comerciantes.

Elementos de todas las opiniones y de todos los Partidos

Debemos dejar sentado que no venimos a constituir ninguna fuerza de carácter partidarista, ya que dentro del seno de nuestra Asociación, se reunen y agrupan elementos de todas las opiniones y de todos los partidos. Representamos, bajo un signo de rectitud, bajo un propósito de acendrado culto a la República, las fuerzas vivas de la Nación.

Venimos hoy a cooperar a la obra constructiva y nacional de un gobierno que honra a Cuba. Mañana y en todos los momentos lucharemos, por todo aquello que por su importancia, sea vital para los intereses generales del País y se traduzca en beneficio, en grandeza y en honor para la República.

La Reforma responde a las necesidades del momento actual

Nuestra primera actuación consistirá como hemos apuntado anteriormente, en llevar a cabo una intensa propaganda a favor de la reforma constitucional, ya que estudiada, ideológica y políticamente, entendemos que responde a las necesidades del momento actual, a las lógicas transformaciones de todo Estado y a las demandas del pueblo, expresadas de continuo y reiteradamente por los espontáneos impulsos de la opinión nacional.

Nadie podría pretender, sin cometer el pecado de insensatez, que las constituciones, fueran moldes estrechos, hermetizados a toda modificación. Y si la estructura política de los pueblos se lleva, en forma de preceptos, sin rigidez, al sagrario de su Ley Fundamental, las Constituciones, pasado cierto tiempo, talladas por la vida y la experiencia, deben responder a las evoluciones de esos mismos pueblos. Si veinticinco años de experiencia, han demotrado que la reelección alumbró en Cuba el cortejo de todos los males y de todos los peligros, una reforma que extirpa de la Ley Fundamental ese precepto continuista, es necesariamente un acierto.

Un necesario aréntesis de sosiego

La supresión de la reelección, de la funesta reelección envuelta ante los ojos de todos los cubanos en crespones de luto, en halos de tragedia y de dolor, constituye uno de los principios básicos de la reforma constitucional, mientras la creación del período presidencial de seis años, supone el establecimiento de un necesario paréntesis de sosiego, en la agitación incesante, reiterada, contínua, con sus períodos electorales dilatados y confusos de nuestras contiendas partidarias. Al crear se el período presidencial de seis años, toda la complicada maquinaria electoral tenía que moverse en torno de determinados preceptos de la reforma. Pero de esta manera, reducidos los mandatos comiciales a sus límites más estrictos, la misma prórroga de poderes, absolutamente imprescindible desde ese momento, a tenor del Código Electoral, resulta para emplear la frase certera y precisa de uno de nuestros escritores: "Una consecuencia de la Reforma y nunca un pretexto para la misma".

Independencia absoluta para el Poder Judicial

Es de vital importancia también, la reforma que introduce en nuestro código político el principio de la independencia absoluta del Poder Judicial. De aprobarse la reforma, éste podrá actuar con entera libertad, sin la ingerencia de los otros poderes del Estado.

La Asociación Política Nacional de Industriales y Comerciantes Pro-Reforma Constitucional, hace un llamamiento a las clases económicas de Cuba, para que vengan a engrosar sus filas y pide al pueblo cubano, su apoyo a la reforma constitucional, cuya aprobación ha de traer para la República, días de paz, de bienestar y de engrandecimiento político y nacional.

El desinterés, la idea de servir al País y la necesidad de tomar parte en sus actividades de orden político a los fines antes expresados, es lo que nos ha inducido a forma esta organización, cuya influencia esperamos hacer sentir en todo aquello que se relacione con el engrandecimiento y la prosperidad de nuestra Patria.

Por la Directiva:—José Cidre y Ochoa, Francisco Mestre, Juan Alvarado; Armando Marcé; Alejandro E. Riveiro; Mauricio Labarrere; José Calle; Francisco Pego Pita; Luis E. Fernández; Eliseo Cartaya; José María Coto Leiseca; Ramón Suero; Faustino Angones; Ramón Larrea; Angel Colmenares; Ramón Crusellas; Severino Lavín; Eusebio Dardet; Juan Alemán; Juan B. Sprís; Fernando González Lamas; Joaquín Eleizegui; Juan M. Pella; José Leiseca Marina; Antonio Puig; Angel Naya; Raul Deegen; Arturo Ruiz Mesa; Bertrand de las Villesbret.

Los Concejales de la Habana en Palacio

Los señores Concejales estuvieron ayer de nuevo en Palacio. Pero esta vez no fueron solo los "izquierdistas". ueron los de uno y otro bando, ya su frente todo grave, circunspecto y ceremonioso, el señor Izquierdo, quien desde el lunes acaso dejó de ser "Pepito" para convertirse en todo un don Pepe.

El primero en llegar a la mansión ejecutiva fué el doctor René Acevedo, el editil que compartiera el lunes con el señor Izquierdo la trascendencia de la primera sesión consistorial.

El doctor Acevedo se abstuvo de visitar al Alcalde, de quien hoy le separa toda una pintoresca historia de lo que pudiéramos llamar inexperiencia política.

Están presentes veinticuatro Concejales. Han dejado de concurrir los señores Morán, Tapia y Casariego.

Discurso del Presidente del Ayuntamiento

El señor Izquierdo, ya todos dentro del despacho presidencial, toma la palabra y pronuncia el siguiente discurso:

Honorable señor Presidente:

Cumpliendo un acuerdo del Ayuntamiento que me honro en presidir, los que integramos este organismo venimos aquí a saludaros y a ofreceros el testimonio de nuestra más alta consideración personal.

Nosotros, como Concejales del Ayuntamiento de la Capital de la República, de cuya organización municipal es jefe nato el Ejecutivo de la Nación, cumplimos un deber al poner en vuestro conocimiento el deseo sincero que a todos nos anima y que no puede ser otro que el de laborar en el seno de la importante corporación por el bien de la nacionalidad primero, y por el de la ciudad después. Para hacer efectivo nuestro programa, nos basta seguir las normas trazadas por quien ha sabido, en dos años de gobierno, prestigiar los destinos de la Patria y levantar ante todos el concepto de la institución municipal.

Como ciudadanos, laboraremos por el embellecimiento, por el esplendor, por el futuro de la gran Habana: ese es nuestro deber, y lo hemos de cumplir al mismo tiempo como ediles del Ayuntamiento que habrá de aportar, a la causa de la regeneración nacional y local por usted emprendida, nuestros afanes más sinceros y nuestro mejor anhelo porque de la grandeza municipal se deriven grandes beneficios para la República hoy gobernada por un hombre que inició su brillante carrera en la vida civil desempeñando funciones municipales, y que por experiencia conoce de sobra lo que es el mandato urbano.

En la sesión de ayer, los Concejales tomamos dos acuerdos: Uno el de enviaros por telegrama nuestro pésame, tal como lo cumplimos, y otro el de pediros audiencia para visitaros, tal como estamos haciendo con la mayor complacencia nuestra, también acordamos ofrecer nuestra colaboración expontánea al que es hoy Alcalde de la Habana. Con este funcionario hemos de trabajar conjuntamente sin recelos y sin desmayo, ya que él, como nosotros, está inspirado en los mismos principios sustentados por usted, Honorable eñor Presidente, que son y habrán de ser, los de una perfecta cordialidad y una identificación absoluta en las relaciones a que nos obliga el plan que hemos trazado y que hemos de cumplir de seguro si ese Ejecutivo Municipal —como esperamos— no nos niega su concurso y por el contrario nos le brinda como lo ha hecho hace breves momentos el doctor Miguel Mariano Gómez, Alcalde de la Habana. Si ello resulta así, vuestro programa se desarrollará sin quebranto alguno y con gloria sobrada en la Administración Municipal, a cuya parte deliberativa consagraremos lo mejor de nuestros empeños.

Y esto es lo que nos complacemos en manifestar al Honorable señor Presidente.

He dicho.

Las manos edilicias, manos fraternales, se unen repitamente para aplaudir las últimas palabras del señor Izquierdo. El señor Presidente lo abraza emocionado. Y de los ojos de más de un edil brota y resbala una lágrima patética.

La réplica del Presidente de la República

Ahora habla el general Machado: "Señores, —les dice— agradezco vuestra visita, porque me demuestra que está nustedes dispuestos a sumarse a mi programa de regeneración. No esperaba yo menos de vosotros. Vea aquí mucha gente moza. Y esto me halaga y me conforta el espíritu. Para los jóvenes la dignidad edilicia debe ser la puerta de otras mayores. Para lograrlas basta cumplir con el deber, ser leales a la ciudad. Oh, la ciudad. Yo comencé mi carrera civil siendo Alcalde de Santa Clara, y ved hasta donde mi perseverancia y mis esfuerzos me han elevado. La ciudad es generosa, y sabe recompensar largamente a los que la sirven y se afanan por engrandecerla.

"La brújula de mi gobierno señala hacia la honradez. Yo deseo una República honesta y dentro de ella Ayuntamientos honrados. Y la Habana tiene que ser el primero. Los planes del alcalde doctor Gómez Arias tienen todo mi apoyo porque son planes de honradez. Yo espero que ustedes los secunden, y que prescindan de todo egoísmo y de todo apasionamiento.

"El cargo de concejal en la Habana aborde todo el tiempo de quien lo desempeñe. El que sirve al altar tiene derecho a vivir del altar. Y ustedes tienen derecho a que la ciudad les pague por sus servicios. Yo me propongo conferenciar sobre este punto con el Alcalde y tengo la seguridad de que se llegará a un acuerdo. Os reitero que los proyectos del Alcalde por ser buenos son míos también, e dicho".

La voz de la minoría

Aplauden nuevamente los señores ediles. La voz de la minoría habla por los labios de los señores Lloret y Fraile. Tienen estos frases de respeto para el Ejecutivo y de gratitud por sus palabras de aliento para la obra del Alcalde. "Ya —dijo el doctor Fraile— Ya no hay rivalidades en el seno del Ayuntamiento. Formamos todos una unidad de aspiraciones y de anhelos, una sola voluntad para servir a la ciudad. Aa ella dedicaremos nuestros desvelos y por ella trabajaremos infatigablemente hasta elevarla a la altura que merecen sus prestigios y sus blasones. Creemos que el señor Izquierdo será en la práctica no el Presidente de un grupo, sino el Presidente de todo el Ayuntamiento, y como Presidente de la Cámara Municipal esperamos que la moderación del brazo de la habilidad inspiren sus actos".

Almuerzo edilicio

Después de visitar a Palacio los señore ediles, se reunieron en un lugar de esta Capital, para yantar en fraternal almuerzo. Allí la alegría se desbordó y se acabó de sepultar en la tumba del olvido, las diferencias pasadas. Todos para uno y uno para todos, como los mosqueteros de Dumas. fué la consigna. Consigna que quiera el cielo perdure. Pero, bueno es recordar que el infierno del Dante estaba pavimentado con piedras de buenos propósitos.

Un gesto del señor Zorrilla

Durante más de seis meses fué President "de facto" del Ayuntamiento, el señor Emeterio Zorrilla. No hemos en estas líneas de poner de manifiesto las altas dotes morales de este caballero cuyo nombre es en Cuba y fuera de ella, un gonfalón de prestigios auténticos. El señor Zorrilla es honra del nuevo Consistorio. Simboliza allí el preludio de la intervención activa de los hombres de las clases productoras en la gobernación del país, valiosa aportación de un concurso de inteligencia y de habilidad para la administración pública. Pues bien, en esa época el señor Zorrilla no invirtió un sólo centavo de las cantidades consignadas en el presupuesto del Ayuntamiento. Este hermoso gesto, gesto verdaderamente admirable y plausible, merece el público reconocimiento. Nosotros lo consignamos llenos de satisfacción. Y pedimos a la Ciudad un aplauso, cerrado y clamoroso, para el señor Zorrilla.

Renuncia el señor Morán

El señor Morán, excelente concejal, persona modesta que sabe ocultar el valor de su intelecto y sus admirables dotes de político, nos ha enviado una carta, haciéndonos saber y autorizándonos para publicarlo, su decidido propósito de renunciar sus cargos de Tesorero del Comité Ejecutivo Municipal y de rPesidente del Comité del barrio de Chávez, del Partido Liberal. "Motiva dicha actitud—nos dice—causas ajenas a mi voluntad".

La noticia constituye un duro golpe para el partido liberal. En toda la Ciudad y sobre todo, en el barrio de Chávez, disfruta el señor Morán, de sólida reputación y de una prestancia incomparable. Lo lamentamos sinceramente, aunque nos consta que el señor Morán seguirá velando por los intereses de sus amigos y cooperará con entusiasmos a cuanto propenda al engrandecimiento de la Habana.

Los Concejales en Gobernación

En la mañana de ayer estuvo en la Secretaría de Gobernación, el grupo que constituye la nueva mesa del Ayuntamiento de la Habana, presidido por el señor José Izquierdo Juliá, así como el resto de los concejales. Trataban los nuevos munícipes de ofrecer sus respetos al Secretario de Gobernación, pero no pudieron verlo por hallarse el Comandante Zayas Bazán de viaje rumbo a Isla de Pinos. Los concejales y su Presidente visitaron entonces al Sub-Secretario de Gobernación, doctor Rosado Aybar, a quien cumplimentaron recibiendo de éste efusivas felicitaciones por su elección

Ecos del mitin en Calimete

De Matanzas nos viene una noticia impresionante. El señor Antonio Sánchez, uno de los jefes de la policía provincial, que asistió al mitin nacionalista de Calimete, ha informado al Gobernador Gronlier, que los señores Aurelio Alvarez y Pedro José Cohucelo, vertieron en sus discursos, algunas palabras algo enérgicas contra el actual régimen. El señor Gronlier se ha apresurado a transcribir al Honorable Presidente, el informe de su subalterno, para lo que proceda. No sabemos lo que hará el General Machado. ¿Se querellará contra los propagandistas del mantenimiento de la intangibilidad constitucional?

Constitución del Directorio Provincial pro Reforma

En virtud de una comunicación del general Gerardo Machado, Honorable Presidente de la República, y Presidente, al propio tiempo del Directorio Nacional Conjunto pro Reforma Constitucional, se reunieron ayer en el Palacio de Balboa, previamente citados, por el Gobernador señor Antonio Ruíz, y presididos por éste, los señores Miguel Albarrán, Presidente del Ejecutivo Provincial del Partido Conservador y Benito Laguruela, que representaba al doctor Carmelo Urquiaga, Presidente del Ejecutivo del Partido Popular Cubano, con el propósito de dejar constituído provisionalmente el Directorio Provincial de la Reforma.

Explicado por el Gobernador Ruíz el objeto de su citación, que no era otro más que dar cumplimiento a las instrucciones recibidas del Directorio Nacional pro Reforma, se procedió a elegir la mesa provisional, resultando para integrarla las siguientes personas: Presidente señor Antonio Ruíz; Secretario, señor Pablo Figueredo y vocales, los señores Miguel Albarrán, Benito Lagueruela y el doctor Felipe González Sarrain que excusó su asistencia por tener que concurrir a un juicoi oral a la hora de la citación.

Se acordó, finalmente, reunirse el jueves próximo a las cinco de la tarde, con el propósito de dejar constituído definitivamente el Directorio Provincial pro Reforma.

Constituído en Matanzas el Comité Provincial pro Reforma Constitucional

MATANZAS, septiembre 5. DIARIO, Habana. En la tarde de hoy reuniéronse en los salones del Consejo Provincial los señores don Carlos la Rosa, presidente del comité provincial del Partido Liberal; Víctor de Armas, presidente del Conservador; Mónico Montero, primer vicepresidente del Partido Popular, acordando constituir el comité provincial pro-reforma constitucional y prórroga de Poderes, que bajo auspicios de los tres partidos labora en esta provincia.

Asistieron a dicha reunión el Gobernador doctor Juan Gronlier y presidente del Consejo Provincial, señor Israel Pérez.—Gómez.

Partido Conservador Nacional

Conforme prometimos en nuestra edición de ayer, damos a continuación la moción aprobada en la reunión celebrada por los llamados Sargentos Conservadores, y de la que informamos con lujo de detalles oportunamente.

Asamblea de Presidentes y Secretarios de los Comités de la Hamana.

A la asamblea:

MOCION

Al calor de grandes idealidades, al conjuro de patrióticas ilusiones, hombres que fueron y serán siempre símbolos de grandeza constituyeron el gran Partido Conservador Nacional.

Don Tomás Estrada Palma, Armando André, Lanuza, Enrique José Varona, General Juan Ríos Rivera, doctor José Clemente Vivancos, Cosme de la Torriente, Don Julio de Cárdenas, General Freyre de Andrade, doctor Santiago Cancio Bello, Coronel Manuel María Coronado, Rafael Montoro, doctor Manuel Fernández Guevara, el doctor Ricardo Dolz y otros cubanos eminentes y notables por su desinterés patriótico, fueron los que levantaron la bandera del gran Partido Conservador, llevando en su seno con el prestigio de sus nombres a la mayoría de los que actuaban en la vida pública y surgiendo desde entonces como agrupación política, sino la más fuerte por el número de sus componentes sí por su representación intelectual, económica y moral.

Fué símbolo del Partido, el mismo de la bandera: la estrella blanca sostenida por la representación del pueblo cubano. Surgió frente al emblema liberal del gallo sobre el arado. Del vicio sobre el trabajo.

En las luchas intensas de la política cubana, el Partido Conservador ha sostenido los mismos ideales; ha respondido a los fines para que fué creado, a la idiología serena y justa de sus fundadores.

Ha sido el Partido Conservador, transigente, majestuoso y sereno con los vencidos cuando ocupó el poder; ha sabido sufrir las derrotas sin rebajamiento, sin claudicaciones, sin quebrantos morales para sus propios componentes.

Ultimamente algunos Jefes del Partido Conservador, por una actuación **personalísima** han manifestado su opinión favorable a leyes que rechaza el pueblo de Cuba y que los Conservadores repudian.

Esos compromisos de los Jefes Conservadores, no han sido contratados a nombre de las Asambleas del Partido, ni siquiera de los Ejecutivos y mucho menos representan el pensar y el sentir de los afiliados a la gran organización política, que debe estar en la oposición constructiva, para obtener en un futuro próximo la gobernación del país.

Los compromisos adquiridos por algunos de esos Jefes con el gobierno liberal, no comprometen al Partido Conservador. Son jefes sin soldados; si es que quieren seguir un derrotero contrario a la línea de conducta qeu en todos los momentos se ha trazado el Partido Conservador Nacional.

Nosotros los humildes del partido; los que estamos en contacto con el pueblo; los que sentimos sus necesidades, sus tristezas y sus intensos dolores; lo que nada tenemos: a nada aspiramos. No queremos migajas del festín, no aceptamos ofrecimientos generosos que sería el precio por la venta de nuestra conciencia; formulamos nuestra protesta, contra toda idea insidiosa que al rededor de estos problemas pueda lanzarse; rechazamos la calumnia con que quiere herírsenos a los Conservadores dignos y honrados, que no han transigido nunca con las inmoralidades realizadas y que no tienen en almoneda pública su voto al mejor postor.

Sólo aspiramos en nombre de los constituyentes del partido; en interés de nuestra organización política; para salvarla de la destrucción y de la ruina; del descrédito y del menosprecio público que el partido, como entidad, tome una actitud digna, seria, levantada y que responda al clamor de la opinión pública.

Fundado en tales razones los compañeros que suscriben someten a la consideración de la Asamblea la siguiente moción:

PRIMERO.—Para que se convoque a una Asamblea general o sesión pública a todos los señores Representativos del Partido Conservador Nacional al objeto de que informen sobre los motivos de orden político o patriótico que dificultan cuando no imposibilitan la oposición al gobierno liberal.

SEGUNDO.—Se acuerde en esa Asamblea la línea de conducta que deben tomar los componentes del Partido Conservador Nacional, para fiscalizar los actos del gobierno Liberal y respeto de la Ley de reforma constitucional que envuelve la Prórroga de Poderes.

TERCERO.—Se designe una comisión del seno de esta Asamblea para que recabe, de todos los Ejecutivos Provinciales su apoyo a este movimiento de vindicación al Partido Conservador y respeto a la Constitución de la República.

CUARTO.—Que se actúe por todos los medios legales, a fin de que a la mayor brevedad posible se reuna el Ejecutivo Nacional del Partido, para cubrir la vacante del Jefe, ya que el que actualmente lo ocupa por sustitución reglamentaria ha perdido la confianza de la colectividad.

QUINTO.—Que esta Asamblea en funciones de mesa ejecutiva sea la que dirija la convocatoria y cumpla estos acuerdos.

José Polanco Pantaleón; Guillermo Rodríguez; Rodolfo Ariet; Hilario García; Vidal Arechega; Horacio Collado; Jorge Hana; Raul Villa del Rey; Rodolfo Felipe Leal; Manuel Villaverde; Rafael Gordillo; Carlos Girón Benito Alonso; Fulgencio Menéndez; Emiliano Pérez Lago; Víctor M. Heres; José Agustín Borges S. Boche; Francisco Massana; Marcelino Cubillas; Serafín Anduza; Oscar Morales; Rafael Alonso; Clemente Ugarte; Ignacio Noa, Víctor Santana; Gustavo Matos.

Meeting mendietista en Los Palacios

Para el domingo 20 de los corrientes han acordado los Jefes del Partido Unión Nacionalista, celebrar un gran meeting de propaganda contra la Reforma Constitucional en el pueblo de Los Palacios, Pinar del Río, y al que concurrirán el Coronel Carlos Mendieta, el doctor Miguel Suárez Gutiérrez; el distinguido periodista José Cohucelo; los exsenadores Aurelio Alvarez y Juan Gualberto Gómez y los coroneles Méndez Peñate y Aurelio Hevia, principales figuras del Partido en formación.

Constitución del Comité Nacionalista de Arroy Apolo

En la noche le mañana jueves, a las ocho y en la casa San Mariano letra "D", entre Buenaventura Calzada, se celebrará la constitución del Comité del Partido Unión Nacionalista en la extensa barriada de Arroyo Apolo, acto ese al que han prometido asistir las figuras más salientes del llamado Cuarto Partido.

Los nacionalistas del Pilar

Para pasado mañana viernes anuncian los directores del Partido Unión Nacionalista, la constitución de la delegación correspondiente a la barriada del Pilar, la que tendrá efecto en la casa San Joaquín número 6, esquina a Estévez.

La Comisión Gestora de ese Partido, actúa con grandes entusiasmos por dejar constituído a la mayor brevedad las delegaciones todas de los cuarenta y tres barrios de la Habana.

Acuerdos de la Asociación de Alcaldes liberales

En reunión celebrada últimamente por la Asociación de Alcaldes Liberales de la Provincia de la Habana, que tuvo efecto en la residencia campestre del Alcalde de Bejucal, señor José María Cardo, se adoptaron los siguientes acuerdos:

Dar el pésame al señor Presidente de la República, concurrir todos los miembros de la asociación a la despedida que se está organizando en honor del comandante Zayas Bazán que embarca el día 9 para los Estados Unidos, e iniciar los trabajos relacionados con la reforma en todos aquellos términos donde no se hayan constituído los Directorios Municipales.

La inhumación del señor Angel Peláez

Ayer fueron inhumados en la Necrópolis de Colón, los mortales despojos del señor Angel Peláez y Pezo, competente funcionario público y padre de los señores Angel y Carlos Peláez, destacados políticos del marianismo. Fué numerosa la concurrencia al piadoso acto, y entre ella el Alcalde doctor Gómez Arias.

Reciban los hermanos Peláez y demás familiares, la seguridad de que compartimos sinceramente su dolor.

El Director de los "Incondicionales" en Palacio

El ilustre doctor Enrique Roiz, Director de la Agrupación política "Incondicionales del General Machado", celebró una larga entrevista en el día de ayer con el Jefe de la Nación.

LA MAYOR
31 EDIFICIOS
600 EMPLEADOS
SARRÁ
DROGUERIA
ABIERTA TODOS LOS DIAS
TODA LA NOCHE LOS MARTES

FARMACIAS DE TURNO

MIERCOLES

HABANA

San Rafael y San Francisco	U-3577
Belascoaín 32	U-5195
Zulueta entre Dragones y Monte	A-3898
Habana y Lamparilla	A-2886
Suárez y Apodaca	A-7818
Neptuno y Manrique	A-4560
Escobar y Animas	A-6713
Neptuno y Hospital	U-4913
Monte y Arroyo	A-5084
Alcantarilla y Revillagigedo	M-1593
Riela 2A	A-6368
Amistad 68	A-4022
Villegas 33	A-2210
Benjumeda 5	A-3721
Belascoaín 86	A-1935
Neptuno y Oquendo	U-2677
Habana 187	A-6004
Consulado 106	A-4052
Gervasio 130	M-8167
Tenerife 74	M-2251
Reina 108	M-3488
San Lázaro 159	A-4468
Carlos III e Infanta	U-4208
Suárez 33	A-7818
Castillo y Santa Rosa	M-1919

VEDADO

Calle 23 esquina a G	F-1142
Calle 17 esquina a 20	F-4528
Calzada entre A y B	F-1018

JESUS DEL MONTE Y VIVORA

Juan Delgado y Lacret	I-5372
10 de Octubre y Lagueruela	I-1559
10 de Octubre y Mangos	I-2468
Rodríguez y Dolores	I-3013
San Francisco y Buenaventura	I-1835
O'Farril y José Antonio Saco	I-2656
10 de Octubre 518	I-1295
Flores y Serafine	A-8845
Santos Suárez 10	I-3332

CERRO

Cerro 859	I-1486
Vista Hermosa 14B	A-1235
Blanco Herrera y Palatino	A-2119
San Pablo 36	U-4226

LUYANO

Santa Ana y Guasabacoa	I-3907
Calzada de Luyanó 74	I-2283
Herrera 50	I-3252
Juan Alonso esquina a Infanzón	X2017

Alcancia del Niño

Relación de los niños que han alcanzado premios de juguetes por haber enviado mayor número de suscripciones durante el pasado mes de Julio.

1o.	Carlos Pulido, Morro 5	12	suscripciones.
2o.	Enrique Mariño, Infanta 144	10	„
3o.	Isabel Medina, San Lázaro y Hospital	8	„
4o.	Elena Gorgui, 25 entre Paseo y 2	6	„
5o.	Julia Cepeda, Edificio Carreño	5	„
6o.	Inés Valdés, Estrella No. 100	3	„
7o.	Saturno Fernández y Hernández	3	„
8o.	Bebita Lasa, Malecón y Campanario	3	„
9o.	Antonio Tomás Sosa, San Miguel y Santa Emilia	2	„
10o.	Raoul Gaunaurd, Sagua	2	„

EL PREMIO ESPECIAL DEL COLUMPIO OFRECIDO POR LA COMPAÑIA JUGUETERA NACIONAL, HA CORRESPONDIDO AL NIÑO CARLOS PULIDO, VECINO DE MORRO NUMERO 5, POR HABER SIDO EL QUE ENVIO MAYOR NUMERO DE SUSCRIPCIONES.—LOS NIÑOS QUE HAN OBTENIDO LOS ANTERIORES PREMIOS DE JUGUETES, RECIBIRAN UN VALE POR CORREO PARA LA COMPAÑIA JUGUETERA NACIONAL, ESTABLECIDA EN NEPTUNO NUM. 68.

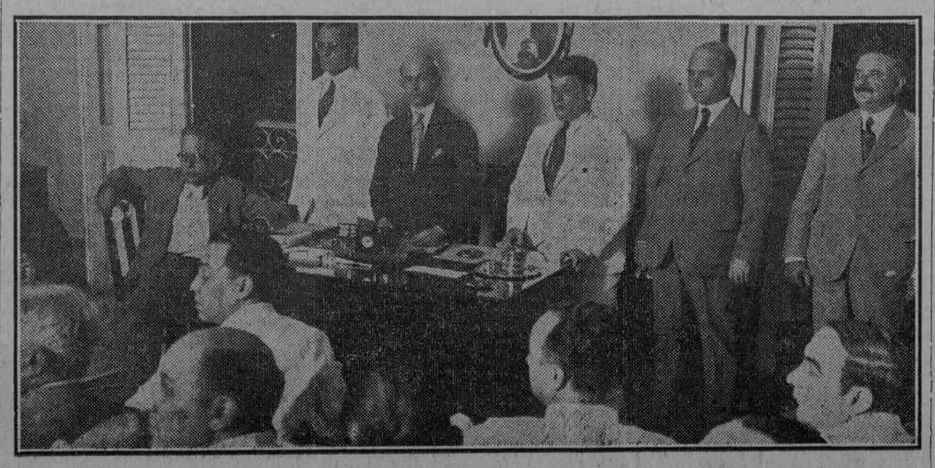

Presidencia de la importante reunión celebrada anoche por la Asociación de Comerciantes e Industriales que se propone intervenir activamente en la política nacional

M.E.C.D. 2016

SECCION 2ª

QUEJAS DE SUSCRIPTORES
Departamento Central: Habana, M-8404.
Agencias: Cerro y Jesús del Monte, I-1994.
Mariano, Columbia, Almendares, Buen Retiro, Quemados y Pogolotti, FO-7090.

DIARIO DE LA MARINA

ASSOCIATED PRESS
Esta Asociación es la única que posee el derecho de reproducir las noticias cablegráficas e información local que en este DIARIO se publiquen.

SECCION 2

AÑO XCV — LA HABANA, MIERCOLES 7 DE SEPTIEMBRE DE 1927 — PAGINA DIECISIETE

SE ESTA FORMANDO UNA EXPEDICION PARA IR EN BUSCA DE REDFERN

RICARDO MARSCH, EL DESCUBRIDOR DE LOS "INDIOS BLANCOS" DE PANAMA SERA EL QUE VAYA AL FRENTE DE AQUELLA

Elevándose graciosamente en la pista de Old Orchard, (Maine), el gigantesco monoplano "Old Glory" inició ayer su vuelo al través del Atlántico en dirección a Roma.—Salió a la 1,23

A LAS 11,30 P. M. EL "OLD GLORY" VOLABA SOBRE EL MAR

Los aviadores del "Orgullo de Detroit" que hacen el vuelo de circunvolación mundial, estaban ayer preparados para salir hoy, miércoles, desde Calcuta en dirección a Ranggon, en Burma

OLD ORCHARD, Estado de Maine, septiembre 6. (A.P.)—El gigantesco monoplano "Old Glory" se elevó rápida y graciosamente de la pista de arena endurecida de Old Orchard, esta tarde, iniciando su gran vuelo trasatlántico hacia Roma. El vuelo comenzó a la una y 23 minutos, hora de verano del Este.

En el aparato estaban en sus asientos el piloto Lloyd Bertaud, que dirigirá el monoplano la mayor parte de la travesía, y James De-Witt Hill, que tiene a su cargo la navegación y el aparato de radio. Además, va como pasajero Phillip A. Payne, director del periódico "The Mirror", de Nueva York, y director del vuelo, en el que representa a W. R. Hearst, que paga los gastos de la empresa.

Un sacerdote católico bendijo el aparato antes de salir y a sus tres tripulantes.

El "Old Glory" aspira a llegar a Roma sin hacer escalas, alcanzando primero las costas de Terranova, para volar de allí en línea recta hacia Burdeos, Francia, y después hacia Roma.

PASO POR NUEVA ESCOCIA EL "OLD GLORY"

HALIFAX Canadá, septiembre 6. (A.P.)—Volando poco más de cien millas (160 kilómetros) por hora, el monoplano "Old Glory", el que salió hoy de Old Orchard, en Maine, pasó por encima de Nueva Escocia durante varias horas de esta tarde. Apareciendo primero cerca de Digby, en la bahía de Fundy, el aparato se dirigió después en demanda de Terranova, a eso de las seis de la tarde.

VUELA EL "OLD GLORY" SOBRE EL ATLANTICO

HARBOR GRACE, septiembre 6. (U.P.)—A las once y media de la noche de hoy se cree que el aeroplano "Old Glory" se encuentre a cincuenta millas, volando sobre el Atlántico, a una velocidad de cien millas (160 kilómetros) por hora, con buen tiempo, rumbo a Roma.

Existe una niebla baja, igual a la encontrada por Indbergh, Chamberlin y Byrd en sus vuelos trasatlánticos últimos.

ESTAN EN CALCUTA LOS CIRCUNVALADORES

CALCUTA, septiembre 6. (U.P.)—Los aviadores Brock y Schlee estaban hoy preparados para volar mañana, miércoles, a primera hora, hacia Rangoon, en Burma.

Los aviadores norteamericanos llegaron a Calcuta antes del mediodía, a las dos y treinta a. m., hora ecuatorial oriental, después de cubrir la distancia de 485 millas (730 kilómetros) que separan a Calcuta de Allahabad, rindiendo el "Orgullo de Detroit" esta etapa en cuatro horas y media, desplegando una velocidad de 107.77 millas por hora.

En doce días han recorrido 9,251 millas de las 22,067 que tendrán que cubrir en menos de veintiocho días, para batir el actual record para la misma empresa de circunnavegación aérea del mundo.

El vuelo a Burma—865 millas—les hará pasar de las diez mil millas de recorrido en unas 116.

Una pequeña multitud, incluyendo al cónsul de los Estados Unidos y los funcionarios locales, dieron la bienvenida a los aviadores al aterrizar en este aeródromo. Demostraban hallarse gozando buena salud. Su primer cuidado fué para el aeroplano y resolvieron permanecer en el aeródromo de Dumdun para inspeccionar su reabastecimiento de combustible y limpieza.

Los aviadores nos manifestaron haber encontrado buen tiempo en la primera mitad de su vuelo. En la restante encontraron nubes bajas y ligera lluvia.

Su preliminar itinerario es por la vía de Hong-Kong, Shanghai, Tokio y Hawai, pero aun no han decidido nada en firme.

EL "SIR JOHN CARLING" LISTO PARA VOLAR

HARBOR GRACE, Terranova, septiembre 6. (A.P.)—El monoplano "Sir John Carling" está listo para lanzarse sobre el Atlántico en dirección a Londres, Inglaterra, después de habérsele hecho las reparaciones que necesitaba por los perjuicios que sufrió anoche cuando estuvo a punto de ser destruído por un incendio, poco después de llegar de Caribou, en Maine.

UNA EXPEDICION EN BUSCA DE REDFERN

WASHINGTON septiembre 6. (U. P.)—El doctor Alejandro Wetmore secretario interino del Instituto Smithsoniano, ha confirmado la noticia de que Ricardo Marsh, descubridor de los "indios blancos" de Panamá, saldrá de Nueva York muy en breve al frente de una expedición para buscar al perdido aviador Redfern. El Instituto participará de esta expedición.

EL MILLONARIO LEVINE DECIDIO VOLAR HOY A AMERICA

CRANWELL, Inglaterra, Septiembre 7. Miércoles. (UP).—A las cuatro de la madrugada de hoy, Levine y su piloto Hinchliffe, han decidido intentar partir a las seis de la mañana, para Filadelfia, a bordo del "Miss Columbia". Se decidió remontar el vuelo después de haber recibido Hinchliffe un parte especial sobre el tiempo reinante.

"Todo nos es favcrable,—dijo Hinchliffe—. Esperamos partir a las seis de la mañana. Pero no haremos nada hasta recibir el parte del tiempo a las seis. He telefoneado a Levine y éste viene ya hacia el aerodromo a toda risa".

"Cómo y por qué fasciné a las mujeres".-Cuenta D'Annunzio

París celebrará el "alto ahí" que dió a Von Kluck en el año 1914

PARIS, septiembre 6. SR. París celebra hoy grandes fiestas en conmemoración del décimo-tercero aniversario de haberse salvado la ciudad de caer en manos de las tropas alemanes, en 1914, gracias a la cooperación prestada por los automóviles de alquiler y cuantos vehículos fueron utilizables bajo las órdenes del general Gallieni, gobernador militar de París y como tal encargado de las defensas de la capital.

Ante la amenaza de la invasión alemana el Gobierno había decretado el traslado de la capital oficial a Burdeos, y París encontró el hombre de la hora en Gallieni, que hizo frente a la invasión con medios casi sobrehumanos, cumpliendo los términos de su famosa proclama: "Al Ejército de París y a los habitantes de París. Los miembros del Gobierno de la República han salido de la ciudad para dar un nuevo impulso a la defensa nacional. Yo he sido encargado de defender a París contra el invasor. Esta obra será cumplida hasta el final".

El avance de las tropas alemanas bajo el mando del general Von Kluck fué a veces hasta de 50 kilómetros al día, y únicamente haciendo uso de los más rápidos medios de transporte pudo organizarse el transporte de las fuerzas suficientes para detenerlos.

El hecho de haber salvado a París hizo del general Gallieni el ídolo del pueblo y cuando falleció en 1916, sus funerales fueron una de las mayores demostraciones de simpatía presenciadas por la capital de Francia, siendo depositados sus restos en la Capilla de los Inválidos, honor reservado para los que como él dieron su vida entera a la patria.

Los automóviles de alquiler utilizados fueron cinco mil, que sumados a otros vehículos sirvieron para transportar cincuenta mil hombres a una distancia de 65 kilómetros en seis horas, dando un golpe decisivo al movimiento de flanqueo de los alemanes.

FIGURA UN CUBANO ENTRE LOS SEIS HISPANO-AMERICANOS DETENIDOS POR LA EXPLOSION DE UNA BOMBA EN N. YORK

Supónese que el detenido Eugenio Fernández es cubano, el que está en mejor posición y el que hace de jefe del grupo, al que se atribuye la colocación de la bomba en Brooklyn

NUEVA YORK, septiembre 6.—(AP)— Dos de los seis obreros fabricantes de juguetes, todos hispano-americanos, que fueron detenidos por la policía, que les acusa de estar complicados en la explosión de una bomba en el edificio de los Tribunales de Brooklyn ayer, estaban cerca del lugar en que ocurrió el atentado veinte minutos antes de este, según el testimonio de un individuo que los identificó hoy por sus retratos.

El testigo en cuestión, cuyo nombre no ha sido publicado, dijo al fiscal del distrito que había reconocido al obrero portorriqueño Julián de Hoyos de 25 años, como el hombre que corría desde una calle lateral inmediata al edificio de los tribunales, hacia un automóvil a corta distancia. El individuo, en su premura por alcanzar el vehículo, se cayó y perdió su sombrero, y al volverse a recogerlo, el testigo le vió claramente el rostro.

Eugenio Fernández, al parecer cubano, que trabaja como fregador de platos en el Hotel St. George, tiene el aspecto de ser el más próspero y el jefe del grupo de presuntos complicados en la explosión. Cuando Fernandez y sus compañeros eran interrogados por la policía en la estación de Poplar Street, tomó una silla y se sentó aparte de los demás. Mejor vestido, contrastando su presencia con la muy descuidada de los otros obreros. Fernández se encogió de hombros cuando se le preguntó por qué rehuía el contacto de estos.

Tanto el cubano como los portorriqueños Joa Roa Cristazal y Víctor Fern, los dos de 24 años, están detenidos como meros testigos materiales del hecho no como autores. Los otros tres detenidos a los que se acusa de ser los causantes de la explosión, y los que han sido procesados sin fianza, son Mario Medrano, mexicano y de 24 años, fregador de platos en un restaurant; Jesús de Silva, también mexicano, y Julián de Hoyos

Fernández fué detenido por el interés que demostró en el arresto de sus compañeros. Mientras los detectives registraban la habitación de dos de los capturados, en busca de pruebas, el joven cubano apareció en el umbral. Y al preguntársele por los policías lo que deseaba, dijo:

—He venido para saber qué ha sido de esos muchachos...

—¿Qué muchachos?

—Jesús Silva y los demás.

Inmediatamente, fué detenido y se le preguntó nombre y dirección, llevándosele a otro apartamento de la misma casa, para ser interrogado. El edificio está en Emmett Street, siendo una especie de centro de inmigrantes españoles, mexicanos, portorriqueños y centro americanos.

Con la colección de objetos encontrados en los dos apartamentos que los arrestados ocupaban, la policía trabaja hoy para completar la versión de que los hispano-americanos referidos se dedicaban a actividades radicales, lo cual les indujo a colocar la bomba que destrozó las ventanas del Hall de Records y del edificio del Tribunal Supremo de Brooklyn.

Los detectives tienen en su poder un reloj despertador con una serie de hilos y varias baterías eléctricas, del tipo seco; un paquete de hojas de afeitar; varias botellas de líquidos misteriosos que aun no han sido analizados; varios mapas de Nueva York con los edificios públicos y las estaciones de ferrocarril subterráneo marcados; y cierta cantidad de monos, curiosamente trabajados, en estaño.

Los arrestados dicen que estos últimos artículos prueban que se dedicaban a hacer juguetes de niños. Otros objetos servían para concertar las partes mecánicas de aquellos, y en cuanto al reloj con baterías eléctricas, lo tenían para despertar a un compañero, que tenía el sueño muy pesado.

En una de las habitaciones también se encontró cierta cantidad de literatura anarquista, en español, y un libro en el mismo idioma que se refiere a la fabricación de bombas. Esto y unas cartas que demuestran que varios de los arrestados estuvieron dedicados a propaganda radical en lugares tan distantes como Halifax, Canadá, y la Zona del Canal son la base de las investigaciones policíacas que continúan.

PIDEN A LA LIGA QUE DECLARE LA GUERRA ILEGAL

Una delegación lituana protesta ante Stresemann por la expulsión de tres periodistas alemanes

GINEBRA, Suiza, septiembre 3. (AP)—Esta noche parecía muy posible una tentativa durante la actual Octava Asamblea de la Liga de las Naciones, para revisar el Protocolo de Ginebra. El ministro de Holanda, Van Bloklands, presentó una resolución pidiendo la revisión de los principios de este Protocolo, con la finalidad de declarar ilegal la guerra en todo el mundo, acabando con ciertas deficiencias del actual Pacto de la Liga, que desgraciadamente no elimina la guerra del horizonte del mundo.

A pesar de haberse rechazado el plan polaco de un pacto general de no agresión, Polonia parece decidida a defender hasta el fin su idea de proponer un convenio mediante el cual las naciones se comprometan solemnemente a no hacer guerras agresivas y sobre todo, a no ayudar a ninguna potencia que provoque la guerra.

LA ASAMBLEA QUE CELEBRA LA LIGA NO TENDR AGRAN INTERES

GINEBRA, septiembre 6 (SR)—La mayor parte de la prensa de esta ciudad opina que la asamblea de la Liga de las Naciones comenzada ayer, será la más colora desde la existencia de la institución, pues tratará cuestiones ya discutidas, salvo el nombramiento de tres nuevos miembros no permanentes, que tiene algún interés particular.

Respecto a la controversia Streesemann-Vandervelde, en vista de la presión puesta en práctica por Francia no será invocada y probablemente se aplazarán las controversias polaco-danzigense y rumano-húngara, que constituyen los puntos más interesantes sometidos a la consideración del Consejo.

En lo tocante a la petición de Chile de interesar a la Liga en los asuntos hispano-americanos, pareció en principio trascendental, pero fué a estrellarse contra los temores de Francia e Inglaterra de que se perturben sus relaciones con los Estados Unidos si se tratan asuntos que puedan influir en la Doctrina de Monroe.

Bélgica ha dado los pasos necesarios para ser reelegida como miembro apoyada por Inglaterra, Franbro no permanente del Consejo, escia, Polonia, Checoeslovaquia y otros países. Checoeslovaquia y El Salvador se resignan a esperar otra oportunidad, de manera que los candidatos más viables para ocupar las dos vacantes que quedan, resultan Cuba y Canadá, aunque aspiran también Grecia y Finlandia.

Parece probable que el Brasil no desista de su anuncio de retirarse del seno de la Liga, así como que tampoco reingresará la Argentina.

SE DISCUTIO ANOCHE LA CUESTION DE DANZIG

GINEBRA, septiembre 6 (SR)—La cuestión de Danzig será discutida nuevamente esta noche por los ministros Stresemann y Chamberlain, representantes de Alemania y Francia ante la Liga de las Naciones. Hoy durante varias horas conferenciaron sobre la situación general de Europa y algunos problemas internacionales que afectan a Alemania, sin que hicieran declaraciones a la terminación de la entrevista.

PERIODISTAS ALEMANES, EXPULSADOS DE LITUANIA

GINEBRA, septiembre 6 (SR)—Esta tarde recibió el doctor Stresemann una delegación lituana que protesta por la expulsión de tres periodistas alemanes de su territorio, haciendo constar que tal proceder perjudica las buenas relaciones entre ambos países y resulta desfavorable a las negociaciones para el tratado comercial, tan deseado por los elementos económicos tanto lituanos como alemanes. Stresemann alegó que esas son medidas tomadas por la dictadura militar contra los diarios alemanes y que ya se han hecho varias reclamaciones para que cesen esos atropellos.

EL ANIVERSARIO DE LA INDEPENDENCIA BRASILEÑA

RIO JANEIRO, septiembre 6. (S. R.) Mañana día siete conmemórase el centésimo-quinto aniversario de la Independencia del Brasil, proclamada el 7 de septiembre de 1822 y reconocida el propio año por las demás naciones, constituyéndose el reinado de Don Pedro I, que abdicó en 1931 en favor de su hijo de cinco años Pedro II. Al declararse la república en 1889 y ser electo presidente el General Deodoro de Fonseca el Rey Don Pedro II marchó a Portugal.

CRISIS EN EL GOBIERNO CHILENO

SANTIAGO DE CHILE, septiembre 6. (U.P.)—Han presentado hoy su dimisión los ministros de Justicia y Obras Públicas señores Aquiles Vergara y general Ortiz Vega. No se ha dado a conocer la causa de estas renuncias.

MOVIMIENTO MARITIMO

PHILADELPHIA, septiembre 6.—Llegó el Pacific de Caibarién.

NEW YORK, septiembre 6. — Llegó el Orizaba de la Habana.

FUERZAS SOBRENATURALES--- DICE ---LO CONVIERTEN EN DRAMATURGO, AMADOR, GUERRERO O PECADOR PENITENTE

Reconoce que cuando la extraña influencia no lo acompaña es un tipo repulsivo

ENTREVISTA INTERESANTE

En la parte referente a la gran actriz Eleonora Duse, D'Annunzio silencia la parte desagradable

ROMA, septiembre 6.—(Prensa Aliada).—Felice Ratto, periodista y autor de libros de historia y literatura, publica ahora una colección de trabajos suyos, unos conocidos, otros completamente nuevos. Figura en la colección una entrevista que celebró con el famoso poeta Gabriel D'Annunzio hace un año, cuando el gran poeta había decidido hacer vida monástica en retiro al norte de Italia. El príncipe de Montenevoso, que ya cuenta sesenta y tres años de edad, relata en forma interesante y curiosa la forma en que logró fascinar a las mujeres: D'Annunzio se cree el gran conquistador del alma femenina, para lo cual le poseyó siempre en todas las ocasiones, "un espíritu divino", dice el poeta italiano.

Felice Ratto refiere así la entrevista:

"El mundo sabe que sois poeta, amador, dramaturgo, aviador, soldado, guerrero y jefe; pero de todos estos maravilosos títulos, vuestra extraña fascinación ha dominado a todos y ha cautivado a las mujeres. ¿Estáis dispuesto a confiar al mundo el secreto de vuestra mística juventud?

"El misterio de mi juventud—respondió D'Annunzio—No podría explicarlo. Como si fuera una inspiración, se apodera repentinamente de mí, toma posesión de mí, me conmueve y me pone en acción. Un día es como dramaturgo; otro como amador; después como caudillo; más tarde como pecador penitente. Cuando esta fuerza se manifiesta en mí, tengo una juventud viril, canto como los jóvenes, amo como los jóvenes, odio como los jóvenes y me arrepiento como los jóvenes.

"Soy esclavo de estas visitas que me hace un espíritu misterioso. En los momentos de reacción he meditado frecuentemente, intentando analizar mi personalidad exótica. Me he colocado ante un espejo y me he hecho la misma pregunta: "¿Por qué sóis el más grande amador del mundo? ¿Cuál es la razón?

"Mi fisonomía, cuando se encuentra ausente el espíritu que me anima es casi repulsiva. No he sido dotado con una sola facción que justifique el amor de una mujer. Pero el amor que he ganado es de aquellas mujeres cuya profundidad de alma tiene anhelos de amar lo exótico que hay en mí.

"Creo que puedo ofreceros un símil. Un hermoso rey está haciendo una excursión por sus dominios. Se detiene en un humilde mesón. Repentinamente, la pobre morada del campesino llega a ser objeto de visitas: ricos y pobres rodean la casa; hombre y mujeres de todas las clases sociales desean penetrar en el mesón. No han ido a admirar la casa, sino que se han reunido porque el rey está parando allí.

"De la misma manera, cuando el sublime espíritu entra en mí, mi fisonomía, hasta entonces nada hermosa, se ilumina con el amor, y me transformo en un objeto de admiración. Mis manos se alzan. Las mujeres vienen a mí. Soy como un hombre bajo la influencia de un narcótico. Yo mismo me hipnotizo y, a mi vez, hipnotizo a los demás. De pronto, el espíritu que me había narcotizado, que me hipnotizó, toma su vuelo y una vez más me convierte en mí mismo.

"Me hallo entonces como un hombre que ha despertado de un sueño, de un maravilloso sueño. Repentinamente, recuerdo mis promesas a las mujeres. Ellas habían sido encantadas por mi alma, que se hallaba bajo la influencia de 'espíritu visitante. Ese espíritu se ha ausentado de mí y cuerpo queda lleno de remordimientos.

"Como poeta, también, he escrito, bajo la misteriosa inspiración. Meses después, yo mismo me he quedado maravillado de mi propia obra.

"Como soldado y orador, he comunicado el espíritu ardiente que me poseía a los ejércitos italianos en fieros sonetos que envié a las legiones, lanzándolas sobre los Alpes contra el enemigo.

"Mi novela de amor con Elonora Duse y mi subsecuente separación trágica han echado sobre mí la condenación de muchos. De todos mis amores, no hay ninguno más trágico ,tan patéticamente trágico. Fué bajo la influencia narcótica de sublime impulso como comenzó mi asociación ella.

"Eleonora Duse (al decir este nombre, D'Annunzio levanta y baja la cabeza) la artista más grande que ha vivido, obtuvo sus mayores triunfos durante su larga asociación conmigo. Yo, a mi vez, que tenía mi amor por ella como un símbolo de mi inspiración, logré mi mayor fama con "La Ciudad Muerta", "Francesca de Rimini", y "El Triunfo de la Muerte", que escribí especialmente para ella.

"Ella inflamaba mi amor. Su devoción hacia mí fué el factor más grande de mi éxito dramático.

"Después, las llamas del amor se enfriaron. Durante algún tiempo luché para volverlas a encender, pero sin resultado, La separación fué triste ¡Aun me entristece!".

"Verdad es que merezco la condenación del mundo para varios de mis actos, y debo acatarla cuando dice que yo "me canso pronto del amor que me acomete de momento". He sufrido en tales ocasiones. Yo

Gabriel D'Annunzio

amaba mucho y he pecado contra mi esposa(la hermosa princesa María di Gallise, miembro de una honorable familia italiana) por espacio de muchos años vivieron separados; después el hijo del poeta provocó la reconciliación. En verdad de acuerdo con las leyes de la moral de la sociedad, he pecado. El resto de mi vida la consagraré a purgar mis pasadas ofensas".

Hasta aquí las propias palabras de D'Annunzio, según Felice Ratto. Fuerza es reconocer que el príncipe poeta no dice toda la verdad sobre la parte, frecuentemente censurada, que jugó en el trato que dió después a la gran actriz. Durante el período de su devoción al poeta italiano. Eleonara Duse había depositado su alma en el hombre a quien amaba. Había deramado toda la triste historia de sus primeras luchas, de sus horribles experiencias en la lucha por la vida, y las terribles miserias que había sufrido.

Cualquiera puede imaginarse con qué tremendo desencanto y desesperación interior se dió cuenta, al aparecer la próxima novela de D'Annunzio, que su propia historia, que ella le había revelado en el inocente abandono de su amor, había sido utilizado sin el más ligero propósito de disfrazarla, por D'Annunzio en su libro, exponiendo de este modo la infeliz historia de la actriz a la curiosidad morbosa de todo el mundo.

Ida Rubinstein fué otra actriz que por algún tiempo sintió la atracción del poeta-aviador-novelista. Era una de las más famosas y populares bellezas de la escena francesa. De tal manera quedó impresionado D'Annunzio con su personalidad, que la buscó y la dijo: "Habéis creado una figura con la que hace mucho tiempo sueño, pero que no me he atrevido a formar porque no tenía el intérprete ideal para ella. Esa sóis vos. Vos seréis mi noble y mística juventud".

Así fué como escribió su obra más famosa "San Sebastian". Ida Rubinstein desempeñó el papel principal. Mientras tanto, D'Annunzio se volvía loco por el amor de Ida y hasta se rumoró que el fin de poeta había cautivado su corazón.

Entonces, se produjo algo sensacional. La actriz hizo público que despreciaba todos sus requerimientos de amor y que se negaba a toda otra cosa que no fuera una artística sociedad con el hombre a quien ella había inspirado tan hermosa obra.

810.000 TONELADAS DE AZUCAR DA HAWAI

WASHINGTON. septiembre 6. (U. P.)—Se calcula la producción azucarera de Hawai en 810,000 toneladas de dos mil libras, según informes de la Cámara de Comercio de Honolulu. Han terminado ya de moler doce ingenios.

La zafra de 1928 se estima en 860 mil toneladas, según los expertos de la prensa de Honolulu. El aumento de producción depende del aumento del rendimiento, no del de la superficie de campos cultivados, por la introducción de variedades mejores de caña y la propagación de los sistemas científicos de cultivo e irrigación.

La zafra de la piña se desenvuelve satisfactoriamente, estando ya recolectada en sus dos terceras partes. Se estima que el valor de las cosechas de azúcar y piña de 1927 será superior en quince por ciento a las del año anterior, y que, como consecuencia mejorará considerablemente el mercad.

GRAN INCENDIO EN BAHIA, BRASIL

BUENOS AIRES, septiembre 6. —(UP). — Un despacho de Bahía, Brasil, anuncia que un incendio hace estragos en el barrio comercial, siendo los daños enormes. Falta el agua, y la situación es gravísima.

TERMINO LA CONVENCION DE LOS ALEMANES PERTENECIENTES A LAS DIVERSAS SOCIEDADES DEL EXTRANJERO

El motivo de esta convención, a la que asistieron alemanes residentes en veinticuatro países, fué el de estudiar y discutir problemas particularmente urgentes que les atañen directamente

LOS AVIONES ALEMANES SOBRE LA ZONA DE OCUPACION

Los grandes buques trasatlánticos que están construyendo las poderosas empresas alemanas tendrán a bordo aeródromos para el arranque de los aviones, en sus viajes a Europa y E. U.

DRESDEN, septiembre 6.— (S. R.)—Ha terminado la convención de sociedades y agrupaciones alemanas existentes en los países extranjeros, reunida a fin de proporcionar a sus representantes la oportunidad de estudiar y discutir los problemas particularmente urgentes e importantes que les atañen.

Asistieron a la convención, entre otros, delegados de las colonias alemanas en España. Argentina, Brasil, Guatemala, Honduras, Nicaragua, Portugal, Bulgaria, Danzig, Egipto, Grecia, Holanda, Italia, Rumania, Austria, Polonia, Rusia, Letonia, Suecia, Checoeslovaquia, Turquía, y Africa Sudoccidental.

En el Comité Honorario de la convención han estado representados todo el Ministerio de Sajonia, los Ayuntamientos de Leipzig y Dresden las industrias sajonas y la directiva de Ferias Internacionales de Leipzig, aparte de otras grandes organizaciones.

Terminada la sesión de clausura, celebróse la despedida al Comité Honorario y a los delegados en la Nueva Casa Consistorial, participando los altos funcionarios y las autoridades municipales.

VOLARAN LOS AVIONES ALEMANES SOBRE LA ZONA OCUPADA POR LOS ALIADOS

COBLENZA, septiembre 6.— (S. R.)—La Comisión Interaliada de Renania, después de largas y difíciles negociaciones llevadas a cabo con el barón Langwerth von Simmern, alto comisario de Alemania, ha permitido que los servicios aéreos alemanes se hagan extensivos a la zona ocupada y que se construyan en ella aeródromos.

Desde hace más de un año principió Alemania una lucha tenaz para lograr que se derogara la prohibición de la Comisión Interaliada de Renania que privaba a los habitantes de la zona ocupada de los beneficios de la aviación civil con el pretexto, enteramente infundado, de que la presencia de los aviones comerciales alemanes podía poner en peligro la seguridad de las tropas de ocupación, tropezando en esta lucha con la oposición del presidente de dicha comisión, que es francés.

Alemania, por su parte, se veía en el caso de prohibir a su vez que los aeroplanos de los antiguos aliados volaran sobre dicha zona, de manera que no sólo resultaban perjudicados los habitantes, sino también el tráfico aéreo internacional, ya que varias de esas líneas tenían que hacer rodeos de consideración con la pérdida de tiempo consiguiente.

LA FUSION AUSTRO-ALEMANA

BERLIN, septiembre 6.— (S. R.) —Todos los nacionalistas alemanes son partidarios de la fusión con Austria, según el "Kreus Zeitung", desmintiendo las especies de la prensa socialista que sostenía una buena parte de ellos son contrarios a esa idea.

LOS TRASATLANTICOS ALEMANES TENDRAN AERODROMO A BORDO

BREMEN, septiembre 6. —(S. R.) —La Nordeutsche Lloyd dotará los dos hermosos buques trasatlánticos que construye en los astilleros de esta ciudad con pista para arranque de aviones durante los viajes entre Europa y los Estados Unidos, de modo que se facilitará un considerable ahorro de tiempo al transporte de la correspondencia.

UN CIENTIFICO ALEMAN HOMENAJEADO EN LONDRES

BERLIN, septiembre 6.— (S. R.) —El eminente científico alemán Dr. Gottlieb, ha sido elegido miembro corresponsal de la Sociedad Médica de Inglaterra, invitándosele para que dé en Londres una serie de conferencias en el próximo invierno.

AUMENTA LA EMIGRACION ALEMANA

HAMBURGO, Septiembre 6. (SR). —Las autoridades marítimas informan que la tendencia de los alemanes a emigrar ha persistido durante los meses transcurridos de este año y se calcula que continuará en alza durante el resto del mismo, debido a que las condiciones económicas del país, no son aún del todo satisfactorias y por el temor de que surja una nueva crisis por el monto excesivo de los pagos que impone a Alemania el Plan Dawes de las reparaciones.

LA SUSCRIPCION PARA CONMEMORAR EL CUMPLEAÑOS DE HINDENBURG

BERLIN, Septiembre 6. (SR).)— Las primeras contribuciones a la colecta iniciada en celebración del aniversario del natalicio del Presidente Hindenburg, en el entrante mes de Octubre y cuyo importe será aplicado a mejorar la situación de los huérfanos y viudas de la guerra mundial, comenzaron a recibirse en el Comité Directivo. La Farben Industrie ha remitido cien mil marcos, la Siemens Schukert, cincuena mil y la Maggi Industrie, diez mil marcos.

ARMOUR PERDIO EN VIDA 199 MILLONES Y DEJO UN MILLON

CHICAGO, septiembre 6 (UP)— En seis breves años, J. Ogden Armour perdió la friolera de 199 millones de dólares. Su testamento así lo indica, pues deja sólo un millón de pesos. Se calculaba la fortuna del señor Ogden Armour, presidente de Armour y Co., en unos doscientos millones. El testamento tiene fecha de 1925, y solo se refiere a un millón.

La depresión de la post-guerra perjudicó mucho a Armour, hijo de Jonathan D. Armour, fundador del negocio. Ogden estaba formado en la sólida reputación paterna. Durante la guerra duplicó su capital. Sus entradas brutas en un sólo año pasaron de mil millones de dólares. Al año siguiente bajaron a $600,000,000, por terribles pérdidas de especulaciones del mercado, que hicieron vacilar la enorme fortuna de los Armours.

No mucho antes de su muerte, se asegura que Armour manifestó a un amigo, en la intimidad, que durante esa época, en que perdía grandemente, sus pérdidas eran de un promedio de millón de pesos al día durante 135 días consecutivos.

Los legados de Armour son los siguientes:

A su señora madre: $40,000 al año.

A su yerno John J. Mitchell, $12,000 anuales.

A$ su viuda Lolita Sheldon Armour, cien mil pesos.

A empleados y amigos, $28,000.

Alejandro Reichman, abogado personal de Armour durante varios años, ha dicho que no está en libertad para divulgar la ascendencia de la fortuna de Armour, pero agregó:

"Puede observarse que en sus testamento, Armour no hace legados de caridad. La razón probable de esto es que en vida hizo muy importantes donaciones para fines caritativos, como se sabe. Por ejemplo, regaló a la Cruz Roja, durante la guerra, 750,000 pesos. Durante varios años concedió cuatro millones de pesos al Instituto Armour, a más de otras donaciones análogas".

La caída de Armour fué trágica. Cuando sonó la hora aciaga, lanzó toda su fortuna a salvar su negocio y el nombre de Armour. Lo logró, pero a costa de su hacienda.

Aunque la viuda recibe solamente cien mil pesos por las cláusulas del testamento, sábese que Armour en el pináculo de su fortuna, la enriqueció a ella y a su hija. Y en ningún momento de sus malos tiempos, extrajo dinero del capital que les había dado.

"PARISINA"

La revista más "chic" que se edita en idioma castellano.

Acaba de recibirse el

El Décimo Tercer Cuaderno

Resumen de este número: Editorial.—"Contagios", por León Pacheco. "Los Conferencistas en los Estados Unidos", por C. D. de Battemberg "Vida Parisiense", "Una Revolución inminente en la indumentaria masculina", por E. Gómez Carrillo.—"Lo que he visto en Longchamp y Auteuil", por Oswaldo Larreta. "En el mundo de la costura" (crónica de las modas femeninas), por Therese Clemenceau.—"Cómicos de Teatros".

Este número como los anteriores, viene pletórico de bellas fotografías de damas de la sociedad cubana y personalidades de nuestro país.

Suscripción anual . . . $5.00
Ejemplar . . . . . $.50

Agencia General:
Marta Abreu núm. 11 (Amargura). Telf. A-9885

jabón de carabaña
Maravilloso embellecedor del cutis
Fabricado con las Sales de las Aguas de Carabaña.
8578 5 d. alt. 4

HOTEL ALAMAC
Broadway esquina a calle 71, New York
EL HOTEL PREDILECTO DE LOS CUBANOS Y DE LOS HISPANOS EN GENERAL

Es modernísimo, elegante, económico, a prueba de fuego, y está en el corazón de Nueva York cerca de todas partes.

Su "chic hispano" es insuperable e inconfundible.

Y quién no se deleitó con la magnífica Orquesta del Alamac, intérprete de nuestros clásicos danzones?

Los precios del Alamac, al alcance de todos, son los siguientes:

Cuarto sencillo para 1, $4.50. Para 2 personas: $6. Cuarto doble, para 1 o 2, $8. Por mes, $150.

TODOS CON BAÑO Y DUCHA

Departamento de sala, un cuarto y baño y ducha, desde $200 al mes.

Hay también departamentos con 3 o 4 alcobas, además de la sala y con 3 baños, a precios de verano.

Cocina moderna y criolla bajo la experta dirección de un excelente cocinero español.

Intérpretes y sirvientes de habla española.

Atención especial a la clientela hispana.

VA VD. A EUROPA

Diríjase antes a la OPEN ROAD TRAVEL SERVICE, oficinas en el Hotel Alamac; son representantes autorizados de las principales Compañías Navieras. La Open Road Travel Service, le facilita el medio de hacer su viaje cómodo; hacen sus reservaciones en el barco que deseen, atienden al vise de sus pasaportes, trasbordo de equipajes, etc., etc. Su larga experiencia y relaciones con las compañías de vapores, hace que la Open Road sea un factor importante al pensar usted viajar. Los precios de pasajes son EXACTAMENTE los que rigen en las Compañías de Vapores, siendo todo el servicio de la OPEN ROAD COMPLETAMENTE GRATIS. Oficinas en Londres y París.

Dirección a:

ANTONIO AGUERO
GERENTE HISPANO LAZ-MANAGEMENT

Colegio "Nuestra Señora de Lourdes"
Santa Catalina y José A. Saco
Víbora.
Reanudará las clases el día 14 de Septiembre.

M.E.C.D. 2016

DIARIO DE LA MARINA

FUNDADO EN 1832.
DIRIGIDO HASTA 1919 POR DON NICOLAS RIVERO Y MUÑIZ
DIRECTOR: JOSE IGNACIO RIVERO Y ALONSO.

Editado por la Compañía DIARIO DE LA MARINA, (S. A.) cuyo programa consiste "en la defensa de los intereses generales y permanentes de la Nación cubana, de los especiales de la colonia española establecida en la misma y de la unión y armonía entre los diversos elementos que conviven en el país".—Art. 1o. de los Estatutos.

Presidente: Conde del Rivero.
Secretario: Manuel Abril y Ochoa. Tesorero: Joaquín Pina.
Administrador: José Sobrino y González.

OFICINAS:
Habana. . . . . Prado, 103.
Nueva York. . . . Broadway at 71 st St.
Madrid. . . . . Ave. de Pí y Margall 11.
París. . . . . . 61 Boulevard Hausmann.

PRECIOS DE SUSCRIPCION

HABANA		PROVINCIAS		EXTRANJERO	
1 mes	$ 1.60	1 mes	$ 1.70	1 año	$21.00
3 id.	„ 4.80	2 id.	„ 5.00	6 meses	"11.00
6 id.	„ 9.00	6 id.	„ 9.50	3 id.	" 6.00
1 año	"18.00	1 año	„19.00		

SUSCRIPCION DOMINICAL
Sólo para el extranjero
(Países comprendidos en la Unión Postal)
6 meses. . . . . $ 4.20
1 año. . . . . $ 8.40
(Países no comprendidos en la Unión Postal)
6 meses. . . . . $ 5.00
1 año. $10.00
Esta suscripción sólo da derecho al número de los domingos.

TELEFONOS:

Quejas de Suscriptores	M-8404	Repórters	M-1934
Anuncios Económicos	A-3856	Deportes	M-4339
Anuncios Administración	A-5334	Secretaría de la Empresa	M-7714
Anuncios de suscriptores	M-4116	Secretaría de la Dirección	M-9783
Id. id. id.	M-3378	Fotógrafo	M-6344
Redacción	A-0301	Imprenta	M-9665

PASEO DE MARTI 103. APARTADO 1010. CABLE: DIARIO. HABANA
MIEMBRO DECANO EN CUBA DE "THE ASSOCIATED PRESS"

EDITORIALES

JUSTA PETICION

La Asociación Nacional de Detallistas de Tejidos, Sedería y Joyería, acordó, en sesión extraordinaria celebrada el día 1o. del corriente mes, que una comisión de su seno visitase al Secretario de Hacienda, con objeto de exponerle algunas consideraciones acerca de la resolución administrativa con respecto a los comerciantes obligados al pago del impuesto del uno y medio por ciento en las Aduanas. La Ley Económica de fecha 27 de enero último consigna que están exentos del pago de ese impuesto los comerciantes importadores. La resolución de la Secretaría de Hacienda de fecha 30 del próximo pasado mes dispone que están obligados al pago del susodicho impuesto los almacenistas que vendan mercancías al detall, no sólo por los artículos que detallen sino por el total de los que hayan importado. La Asociación de Detallistas enumera la contradicción que existe entre la ley que exime del tributo a los importadores y la resolución que les obliga a sufragarlo, aceptando esta última como regla preferible a la práctica establecida que dejaba al arbitrio de los inspectores la determinación de los casos en que los almacenistas debían tributar por las mercancías que expendieran al detall.

Y sólo pide, en concreto, que se condone el pago del impuesto hasta el 30 de agosto último a todos los que encontrándose en esa fecha matriculados como almacenistas queden en lo sucesivo obligados a sufragarlo, de acuerdo con la precitada resolución de la Secretaría de Hacienda.

No ha habido, desde la instauración de la república hasta la fecha, exacción tributaria que haya suscitado las protestas y originado las perturbaciones que ha promovido el impuesto sobre las ventas y entradas brutas. Los comerciantes e industriales, piedras de toque para la efectividad de nuestro régimen fiscal basado en los impuestos indirectos, suelen ser por regla general gentes respetuosas de las leyes y enemigas, por lo mismo, de manifestaciones de desagrado contra las disposiciones legales. El público, por su parte, parece ser que entre nosotros no se ha dado cuenta todavía de la influencia de los malos impuestos en la economía colectiva, y desde luego se inhibe de expresar opiniones al respecto. La protesta que en 1903 suscitó el recargo de un veinticinco por ciento sobre las contribuciones, afecto al sostenimiento de los Consejos Provinciales, se circunscribió al gremio de droguistas y farmacéuticos. La que en el propio año se promovió en torno a los impuestos creados para atender al pago del Ejército Libertador, no pasó más allá del gremio de expendedores de bebidas alcohólicas. La Ley del Timbre, que afecta al ciudadano desde su inscripción en el Registro Civil y no lo exime de sus repercusiones ni aun después de muerto, puesto que todo documento en que se consignen particulares sobre defunciones ha de llevar el correspondiente sello, pasó inadvertida para el pueblo. En cambio, esta ley que grava las ventas y entradas brutas ha tenido el raro privilegio de tocar la mansedumbre y conformidad populares en peremne y clamorosa protesta.

La Lonja del Comercio, que fué la primera en sugerir la conveniencia de sustituir el actual engorroso y perturbador sistema de percepción del impuesto sobre las ventas y entradas brutas por un recargo adicional sobre las importaciones, acaba de dar una definición que pudiera servir de pauta para aclarar la confusión que existe entre los conceptos importador, almacenista y detallista, especificando lo que debe entenderse por venta al por mayor. Según la definición de la Lonja, tiene ese carácter toda venta efectuada en favor de cualquier persona o entidad, siempre que se trate de bulto entero de origen; toda venta efectuada al detallista del giro a que corresponde el artículo, aunque en la orden vaya también alguna fracción de bulto, y toda venta efectuada a los hospitales, casas de salud, colegios y demás instituciones de gran consumo, aunque en la orden vaya también alguna fracción de bulto.

La Asociación Nacional de Detallistas de Tejidos, Sedería y Joyería, limita, sin embargo, sus aspiraciones dentro de un criterio más restrictivo. No discute la extensión del impuesto a los almacenistas que efectúen ventas al detall, aunque éstas pudieran quedar comprendidas en las especificaciones que al respecto hace la Lonja. Entiende que hay equidad en la resolución que tiende a proteger al detallista contra la competencia del almacenista y a éste contra la competencia del aquél, en el caso de que el primero actuase también como importador. Y sólo pide que se exima a los que hasta ahora aparecen matriculados como almacenistas de la retroactividad que implicaría el pago del impuesto desde el 27 de enero último, fecha de la promulgación de la Ley Económica, pago que llevaría aparejado el recargo de un veinticinco por ciento, por los perjuicios y trastornos que acarrearía a los comerciantes que durante siete meses realizaron sus operaciones sin calcular en el precio de las ventas el gravamen adicional que para lo sucesivo se les impone.

La petición que nos ocupa puede considerarse de antemano como un pleito ganado. El Secretario de Hacienda ha declarado anteayer a un repórter del DIARIO su deseo de "hacer constar que ninguna medida extraordinaria se ha dictado para forzar las recaudaciones". Ese mismo día, en entrevista celebrada por una comisión de la Asociación de Comerciantes con el doctor Gutiérrez de Celis, se convino en principio en la posibilidad de establecer un libro especial para anotar en él las ventas al detall que realicen los importadores, con objeto de deducirlas del total de las importaciones de modo que el impuesto recaiga sólo sobre las primeras. Si el Secretario de Hacienda se ha mostrado accesible a establecer exenciones que superan a las aspiraciones expresadas por los detallistas de tejidos, sedería y joyería, no existen, en realidad, razones fundamentales que se opongan a que éstos sean complacidos en su justa petición, desde el momento en que nada pierde el Estado con librarlos del pago retroactivo por concepto de mercancías cuyos expendedores forzosamente tuvieron que abonar el uno y medio por ciento sobre las ventas, limitándose en este caso la condescendencia fiscal a librar a los almacenistas de la duplicidad del tributo, criterio de equidad acoplado a las manifestaciones del propio Secretario de Hacienda, en el sentido de que el departamento a su cargo no trata de forzar las recaudaciones.

LA ACTUALIDAD

LA LEY FUE CUMPLIDA EN SANTA CLARA

Una oración por el reo...

El licenciado Jesús Barraqué—secretario de Justicia—ha puesto nuevamente su firma cabe un decreto de ejecución...

Nuestro ilustre amigo—dulce, afable, cariñoso, noble, indulgente y bonachón—ama la ley, la respeta, la acata y la cumple: opuesto por instinto y convicciones religiosas a la última pena, tiene, como representante máximo del Poder Judicial, que atenerse al texto de los códigos, al fallo de los jueces y a las necesidades biológicas de la sociedad.

No es pues práctico discutir, en este momento, la conveniencia o la esterilidad del "garrote": existe, mientras no se le borre de la legislación adjetiva; y sería contraproducente impedirle funcionar... En la práctica, los delitos graves han disminuído: así lo proclaman las estadísticas. La seguridad de un castigo adecuado, la convicción del cumplimiento íntegro de la pena y la certidumbre de no poder conseguir al través de influencias ciegas el liberador indulto, detiene ya a menudo la mano de los criminales... Así, mal que le pese a las difíciles condiciones económicas de estos tiempos, las calles de la urbe, los barrios extramuros, los campos vecinos y la entera República viven en paz, libres de salteadores, horros de bandoleros, sin la zozobra, el terror y la angustia de otros días, más prósperos pero menos normales.

Esta es la realidad, bien hermosa aunque en un momento dado—como el de esta mañana—sea en el fondo humanamente triste...

Pero, aparte de la piedad en Dios—Quien todo lo perdona—¿cómo sentirnos sensibleros frente a esta fiera bípeda, el ex soldado Quintana Rochina, que mata a dos ancianos arteramente, trata de deshonrar un sacramento, hiere a un niño y se convierte encima en bigamo?

El licenciado Barraqué viene a decirnos todo esto, con nobleza y sencillez, en sus muy elevadas declaraciones...

Son exactas.

El pide además—y se dirige al hacerlo a nosotros, los periodistas—que, bien explicado al público el delito, le ahorremos los extensos comentarios noticieriles de las últimas horas del reo, inhibiéndonos inclusive—así nos lo encarece—de relatar sus minutos finales...

De entero acuerdo. Este silencio es conveniente.

Otra cosa—publicidad, telegramas etc.—es despertar una piedad morbosa en la multitud, hostil a las leyes y cruel para las víctimas, que sólo tienen amparo y defensa gracias al estricto cumplimiento de la letra del Código.

L. FRAU MARSAL.

BUENA DISCULPA - - Por GUERRERO

—¿Así es que agarró usted al ladrón?
—Sí señor.
—Y ¿por qué no lo trajo?
—Porque no quiso venir.

(De "El Universal", México)

A TRAVES DE LA VIDA

POR HECTOR DE SAAVEDRA

EN EL MAR JONICO

Hay una vulgar expresión que dice de algo que es estraño al par que ridículo: "Es muy jónico". Ignoro la etimología y no se que propiedad tenían los jónicos para captarse ese concepto que ha perdurado a través de los años. Podría consultar al doctor Topsius, profesor de la Universidad de Bonn y miembro de la Sociedad Imperial de Excavaciones Históricas, pero no se a estas horas donde se encuentra el ilustre sabio que fué a la Habana a ver si descubría algo en las obras de la carretera central. O otra persona a quien pudiera preguntar es a don Patricio Armenteros y Cárdenas, moreno juicioso e ilustrado que me dirigió no hace mucho sendas cartas de tanto valor para mi natural y exiguo talento, que hubo de comentarlas el mismo Director de este periódico. Más tampoco se la dirección del señor Armenteros y probable es que ni se encuentre en Cuba.

Me es dulce recordar a mi país y a todos estos amigos, sin olvidar a Jeremías y a cuantos con su buen sentido me ayudan a escribir estas cartas que diariamente harán decir al lector amable aunque dispéctico. —"Veamos de que habla hoy a través de la vida". No era imaginable que en el lugar donde se libraron las tremendas batallas que recuerda la Historia, y donde las galeras de los griegos combatieron como los galeones de Gibraltar, fuera yo a evocar la memoria de los cubanos, no como marinos, y a tomar baños de mar, en bañadera, pero de la genuina agua que surcaron las flotas helénicas.

En esta parte, desde el Adriático hasta las costas de la Tripolitania el Mediterráneo es, de Norte a Sur, de una extensión que hace pensar en los seis días que, andando a la carrera, se necesitan para atravesar el océano Atlántico. Ya en esta parte los barcos que se cruzan se hacen raros y la tierra que se dejó atrás, con la última visión del volcan de Sicilia, no habrá de volverse a apercibir hasta que no se divisen al cabo de dos días las montañas más altas de la Grecia, que están en el histórico Peloponeso, cuyas guerras nos costaron aprenderlas, al cabo de siglos, tantos desvelos como los que debieron sufrir aquellos que las hicieron. Es frente al Peloponeso que el "Lamartine" ha debido esta tarde el cabo Matapán para seguir, ya entre las islas del Archipiélago, el camino directo hacia el Pireo, que es como todo el mundo sabe, el puerto de Atenas, cuya distancia en tiempo y espacio diré mañana, cuando muy temprano me dirija a la ciudad de los siete sabios.

Dicen que el vapor llegará mañana temprano, a las seis y que partirá el día siguiente, martes, a las 9 antes del meridiano. Muy diligente tengo que andar para que no me queden en el tintero tantas cosas como tienen derecho a ser consignadas. Por lo pronto hay "luna llena" y es de rigor ver a la Acrópolis, a la luz del dulce satélite que tanto ayuda a los poetas y que el mismo Don Juan Tenorio no desdeñaba para apoyar una conquista.

Yo no he estado nunca en Grecia, y mi visita a Oriente se redujo cuando las fiestas del milenario de Buda Pest a un corto paseo, como quien dice, por las tres ciudades que forman la Constantinopla que el vulgo conoce. A Grecia no he tenido el honor de tratarla más que en sus estimables ciudadanos, diplomáticos unos, vendedores de frutas otros y ahora la numerosa sociedad que se encuentra en el barco y que no puedo juzgar por el pelaje porque si bien el hábito hace al monje, también se suele encontrar un buen bebedor debajo de una mala capa.

Toda esta gente está contentísima porque va a reintegrarse a la patria, que siempre es querida cuanto más desgraciada. A los griegos no les va muy bien ahora. Los oigo, aquí, cuando se olvidan y hablan en francés, maldecir de sus políticos y decir que solo piensan mientras están en el poder, enriquecerse y dejar a la pobre Nación que se las componga como pueda. Están deseando que Dios les depare un Mustafá Kemal que meta todo en cintura y reconocen los méritos de este turco eminente, aunque a la Turquía no la pueden ver ni en pintura, sentimiento que tiene el turco hacia el griego con un encono mayor que el que existe entre franceses y alemanes.

El caso es que todos los griegos que vienen a bordo se quedan en el Pireo y ninguno sigue para Constantinopla. Lo siento porque una señora amable a la que recité el alfabeto: alfa, beta, gamma, delta, etcétera; y la dije con mucha suficiencia la fábula de Esopo: "Leon kay Batrajos" (el León y las ranas) que aprendí en dos cursos con el padre Avila, que mucho debe recordar el doctor Evelio Rodríguez Lendián, pues me dijo la señora que no entendía ni una palabra de mi griego que era tan antiguo como malo. Y desde entonces comenzó a darme lecciones que me han aprovechado grandemente.

A bordo, el domingo 14 de Agosto.

JORNALES Y SUELDOS

Aunque Mr. Coolidge ha proclamado que no quiere ser reelegido Presidente, no ha dicho la última palabra acerca del asunto. Hay quienes creen que si la Convención Republicana lo designa candidato, aceptará la candidatura.

Pero corre la versión de que si el Presidente ha declarado eso no ha sido por su voluntad sino por imposición de los grandes intereses que "refaccionan" los gastos electorales del partido republicano. Se dice que a la banca y a las industrias que explotan el proteccionismo aduanero no les conviene que Mr. Coolidge siga en la Presidencia, porque se le cree demasiado supeditado a ellos, un instrumento dócil, una pálida personalidad, sin iniciativa y sin prestigio. Se añade que lo que los intereses quieren es un hombre que esté a su servicio pero que pase por independiente para que capture los votos de los agricultores republicanos, hoy descontentos, y los de la gente neutral.

Ese hombre podría ser Mr. Hoover, Secretario de Comercio; en favor de quien existe un movimiento en varios Estados desde que se publicó la renuncia de Mr. Coolidge. Pero ¿estaría incondicionalmente al servicio de los tales intereses? Es rico; pero no ha hecho su fortuna en la banca ni en las industrias protegidas por el arancel, ni propiamente como capitalista, sino como trabajador, como ingeniero de minas de fuertes compañías, que no han operado en los Estados Unidos, sino en China, en Siam, en Sud-Africa, etc. etc. Es proteccionista como todos los republicanos; pero, como Secretario de Comercio, ha dado más importancia a la mejora de los métodos de fabricación—por la cual ha hecho mucho—que a los altos derechos de Aduanas. Esto es una idea tomada de Alemania y está muy puesta en razón, porque pide más a la ciencia que al favor del Estado.

Cuanto a la banca, Mr. Hoover dijo, meses atrás, algo que, seguramente, no habrá caído en gracia a los prestamistas de alto vuelo y garras afiladas. Y fué esto:

—No se debe prestar en el extranjero más que para cosas reproductivas.

No expuso ni para cosas americanas o de los países que tomasen el dinero; pero como bastantes de los préstamos, y de los más lucrativos y usurarios, no han sido para fomentar producciones ni construir ferrocarriles ni dragar puertos, sino para hacer conversiones de Deudas o para "enjugar" déficits —como dicen los peritos financieros—o para armamentos o para que un dictador se guarde el dinero, si Mr. Hoover sube a la Presidencia, esas martingalas no prosperarán.

El gobierno de Washington se negará a aprobar todo empréstito de esa ralea, y, como consecuencia, a poner la Infantería de Marina al servicio de los prestamistas para hacer la cobranza. Esto, a no ser que Mr. Hoover rectifique cuando esté alojado en la Casa Blanca; porque, como dijeron en Francia "un jacobino ministro no es siempre un ministro jacobino".

En Inglaterra, el partido laborista es opuesto a los empréstitos extranjeros, sean o no sean para fines reproductivos. Dice que se invierte ese dinero fuera del país porque gana más interés que en Inglaterra, donde podría emplearse con beneficio para el pueblo británico. Si no se emplea es porque los capitalistas tienen demaciada codicia y poco patriotismo verdadero.

En los Estados Unidos se ha dicho lo mismo, con relación a la edificación de viviendas baratas e higiénicas. En las grandes ciudades hay calles enteras compuestas de casas viejas y malsanas; convendría echarlas abajo y construir otras en las que la gente pobres pudiera vivir de una manera decente.

La edificación va muy despacio porque el capital no acude, ahuyentado por lo bajo del beneficio; y entretanto presta copiosamente a gobiernos dictatoriales o corrompidos; y hasta a industrias—esta es la queja de los proteccionistas— que pueden hacer la competencia a las de los Estados Unidos.

Mr. Hoover, cuando manifestó que no se debía prestar más que para "industrial purposes", agregó que las necesidades financieras de nuestras repúblicas eran temporales y que esas naciones, más tarde acumularán capital y lo exportarán. Debemos desear que así suceda lo más pronto posible; y para ello habría que comenzar por el principio; esto es, fomentar el capital propio—cosa que hoy no se hace más que en algunas—y limitarse a importar el extranjero indispensable.

Acerca de este punto, consignaré que en Rumanía el partido liberal ha declarado, con repetición, en discursos y documentos, que aquel reino debe conseguir su desarrollo económico, con sus fuerzas nacionales, porque, aunque la obra sea lenta, así mantendrá su independencia. Y para aplicar esta política, los liberales, en su período de gobierno, de 1922 a 26, han hecho votar por el Parlamento leyes hostiles al capital extranjero.

Sirva esto de ejemplo a nuestras repúblicas, que no se dejen alucinar por esa riqueza que crea el capitalismo americano y que se resuelve en la pobreza del pueblo.

No basta con que éste viva de sueldos y de jornales, situación servil; es necesario que, además, cobre intereses y dividendos para que sea libre.

Antonio ESCOBAR.

Nueva York, septiembre.

EL ESPIRITU LATINO AMERICANO EN LA LITERATURA

(Por Isaac Goldberg)

Traducción especial del DIARIO DE LA MARINA)

ES un famoso ensayo por el melodioso estilista uruguayo José Enrique Rodó, lo que ha contribuído a mantener viva en Hispano-América la visión del espíritu Latino como Ariel y la del espíritu norteamericano como un Caliban.

Rodó, intrépido viajero espiritual pero encadenado hasta poco antes de su muerte al suelo que lo vió nacer, era más justo que los símbolos que contribuyó a popularizar.

Dentro de su error, contenían una cantidad bastante grande de verdad y aunque de su época a la nuestra se ha producido una marcada reacción en contra de la espiritualidad libre de sus enseñanzas, aún queda mucho que decir sobre las naciones que están a ambos lados del Río Grande.

Heredero del sueño de Bolívar, de una Hispano América Unida; una Magna Patria, Rodó temió que la vida moderna recortase las alas de estos pueblos y que los saturase de ese materialismo que pasa entre ellos como el marchamo de la civilización de los Estados Unidos.

No tomar en cuenta, tildándolos de absurdos, los temores de la América del Sur cristalizados hoy en día en los escritos de Manuel Ugarte, es ponerse completamente en ridículo. Los espíritus jóvenes de esas naciones, a pesar de su excesiva afición por la poesía, tienen una disposición natural para la historia y están mejor enterados de nuestras relaciones con ellos que nuestra juventud culta sobre el mismo asunto.

No cerremos los ojos. En muchos rincones de la América del Sur, a los Estados Unidos cuando no se les odia, se desconfía de ellos intensamente. Nosotros, en cambio, los despreciamos y llegamos a veces a considerarlos unos patanes sucios, sin contar con que hasta no hace mucho tiempo, eran los villanos de reglamento en nuestras películas cinematográficas ¡ellos, a su vez no ven en nosotros más que unos cazadores de dollares con las manos goteando sangre y aceite. No es un cuadro nada representativo de la cultura; pero ésta existe.

Antes de intentar cualquier acercamiento entre los espíritus del Norte y del Sur, debemos destruir la leyenda de Ariel y Caliban.

Haya lo que haya de verdad en los reinos misteriosos de la diplomacia internacional, lo que vamos a exponer es exacto en el mundo que Rodó abandonó demasiado pronto: que en Sur América existe materialismo, lo mismo que en los Estados Unidos existe idealismo.

En la América del Sur, la reacción contra Rodó y lo que éste representaba, tomó un curso materialista, encontrando su foco en el propio Uruguay. La reacción idealista en nuestro país es tan lógica como aquélla.

Al Sur Americano, por ser el más débil y el que más tiene que perder en caso de hostilidades, deben perdonársele ciertas susceptibilidades. A nuestros propios leaders intelectuales se nos hace difícil perdonarles esa presunción de superioridad, sobre todo, cuando tantos de ellos ni siquiera conocen el idioma de nuestros vecinos del Sur, e ignoran además las diferencias de idioma entre Brasil y el resto de la América del Sur.

En el Brasil se habla portugués, que luce escrito casi igual al español, pero que hablado resulta completamente distinto.

Y cuando uno llama español a un cubano o a un colombiano, aquéllos se sienten tan halagados como el nativo de Texas o Kansas si lo llaman inglés.

El estrechamiento de los lazos de simpatía entre España y sus antiguas colonias no significa un retorno a su antigua dependencia intelectual; es el reconocimiento de las influencias ancestrales.

Era de esperar que la América Española derivase sus primeras inspiraciones de la madre patria, de la misma manera que Brasil era una extensión espiritual de Portugal.

Era parte de la tradición europea también que tras aquellas influencias de la madre patria estuviese Francia que ha servido tantas veces de segunda patria al artista.

Más tarde, se hará sentir la influencia de Alemania, especialmente en el Brasil, y la de los Estados Unidos y finalmente vendrá un potente movimiento de independencia intelectual que correrá parejas con la liberación económica.

La América del Sur tiene una cultura más antigua que la nuestra. La Universidad de Méjico y la de San Carlos de Lima fueron autorizadas por Carlos V en 1551.

El primer libro impreso en el Continente, lo fué en Méjico, en el año 1539| Verdaderamente que Méjico desde los primeros días coloniales hace gala de un espíritu de innovación constante. Ya sea en el campo espiritual, ya sea en el económico, el país ha estado siempre en actitud de vanguardia desde los días de la conquista.

Un reciente biógrafo de Thomas Paine, al discutir los méritos de este precursor, de ese luchador sin par, escribe que la primera lanza rota en este continente a favor de la causa feminista fué probablemente su "Carta ocasional sobre el sexo femenino". Pero el siglo XVII produjo en Méjico una mujer notable que no es menos merecedora de ese honor. No es otra que Sor Juana Inés de la Cruz, primera estudianta de folklore y precursora en la educación de la mujer. La poesía en que apostrofa a los hombres es tan moderna como la "Carta Ocasional" de Paine:

Hombres necios que acusáis
A la mujer sin razón
Sin ver que sois la ocasión
De lo mismo que culpáis.

BRILLANTES POETISAS

La cubana, Gertrudis Gómez de Avellaneda, generalmente considerada como la primera en el rango de las mujeres Suramericanas, pertenece a la literatura de España, donde su novela Sab es considerada el Uncle Tom's Cabin de su época.

Brasil ha producido un gran número de poetisas, siendo la mejor, a mi juicio, Francisca Julia da Silva, espíritu parnasiano de rara belleza. Hay también diseminadas por el resto del continente un grupo de cantoras prestigiosas que constituyen a veces una fuerza cívica, como la Dominicana Salomé Ureña, y la mujer que escribe en Puerto Rico con el pseudónimo de "La Hija del Caribe".

Tenemos el abandono sáfico de Alfonsina Storni (Argentina), el encanto doméstico de María Enriqueta, el ténue resplandor de Juana de Ibarborou (Uruguay) y en época más reciente, la más importante de todas, Gabriela Mistral (Lucila Godoy) de Chile. La obra de la Mistral es una mezcla de devoción apostólica y social. Su libro de versos "Desolación", publicado aquí para festejar su reciente visita a los Estados Unidos, es un obsesionante documento de dicha perdida y solaz encontrado en el servicio de la humanidad.

La cultura Suramericana sigue más o menos de cerca la era de colonización, la adquisición de la autonomía y la entrada en las corrientes del mundo.

Tiene, pues, sus fases clásica, modernista y romántica. Desde el principio, como era lógico que sucediera, se ponen de manifiesto los nuevos contactos; el idioma sufre modificaciones sútiles de acento y vocabulario, desarróllase el sentimiento de amor por el suelo nativo y no faltan rápsodas que profetizan los fervores nacionalísticos de la emancipación. Durante mucho tiempo, la poesía ocupa el primer lugar la poesía es verdaderamente la principal producción literaria de la América Española y Portuguesa. La novela y especialmente el teatro, languidecen durante varias décadas. Pero, un sólo hombre se destaca en el drama moderno: el de Florencio Sánchez, esa alma errante que dividía su tiempo entre las orillas de Montevideo y de Buenos Aires.

No hay nada en Sánchez del dramaturgo de invernadero; en más de un rasgo tiene puntos de contacto con Eugene O'Neill. Sus obras teatrales son el producto de una vida intensa y bohemia frente a frente a problemas que la vida no le dió tiempo a resolver.

Tienen un estilo telegráfico, pero el "chic" de la clave es también el pulso de la circulación de su sangre.

Su figura se destaca casi sola en el continente.

La novela suramericana se encuentra apenas en mejores condiciones. Encuéntranse casos aislados notables, pero esa es una forma literaria que requiere mayor concentración de propósito y realización que la poesía y es más difícil por lo tanto, el lograr en ella una obra de arte. "María" por el Colombiano Jorge Isaacs se ha venido usando desde hace tiempo como libro de texto en nuestros cursos de Español.

"Inocencia", por Taunay, y "Chanaan", por Graca Aranha, tienen importancia, no sólo por su influencia histórica, sino por lo que nos dejan vislumbrar de la mentalidad Brasilera en momentos importantes para la vida del Brasil.

"Chanaan", llamada por Terrero en un momento de entusiasmo "la gran novela Americana", es en realidad una visión de como la fusión de razas afectó al Brasil, "los Estados del Sur".

En Manuel Gálvez tiene Argentina su Upson Sinclair y en Hugo Wast uno de los novelistas más leídos.

Chile nos ha dado un crecido número de escritores que han hecho grandes cosas en el cuento corto, como Lillo, Barrios.

Chile, es en efecto, la más sobria, la menos "latina" de las naciones.

Es la patria de Armando Donoso, uno de los pocos buenos críticos existentes en el Continente y también de Pedro Prado, un temperamento raro y sensible que debería ser mejor conocido en los Estados Unidos.

EMINENCIA DE LA POESIA

Es en poesía, sin embargo, donde la tradición continental se expresa mejor.

Andrés Bello, Olmedo, Andrade, Heredia...

Eran estos los más prestigiosos antes de hacer su aparición los modernistas y las reformas introducidas por éstos.

Es a Bello realmente a quien debemos la gramática Standard de la lengua Española.

Es éste uno de los más notables sabios del continente. Con la publicación en 1888 de "Azul" esa modesta colección de versos y prosas de Rubén Darío, se inauguró una era de renovación que llegó hasta la madre patria y señaló, finalmente nuevos derroteros en literatura. No fué Darío el único que contribuyó a esa revolución literaria. Varias naciones reclaman, y no sin razón, el honor de tener hijos preclaros en ese movimiento.

México con Díaz Mirón y Gutiérrez Nájera, Colombia con José Asunción Silva, una figura trágica cuya poesía lírica tiene un atractivo conmovedor, Cuba con José Martí y Julián del Casal, todos comparten los honores con la humilde Nicaragua y su Rubén Darío, el más grande de los poetas Hispano-Americanos.

Se ha sostenido que de Francia, como resultado de las conquistas de sus simbolistas y decadentes, llegaron las primeras influencias, lo que considerado históricamente constituye la irrupción del pensamiento moderno europeo y hasta norteamericano en los recintos exclusivistas de la mentalidad suramericana.

Poe penetró en la vida espiritual del Brasil y de sus hermanas, las re-

(Continúa en la pág. VEINTICUATRO)

Poniendo sordina a los gritos heridos de Alemania pidiendo la evacuación de tropas aliadas en las provincias del Rhin

DISCURSO DE ARISTIDES BRIAND, EL 30 DE AGOSTO, EN LA UNION INTER-PARLAMENTARIA DE PARIS
SESION CUADRAGESIMA SEXTA DEL CONSEJO DE LA LIGA DE NACIONES

(Por TIBURCIO CASTAÑEDA)

"Tout se tient"—todo se sostiene unido—como dicen los franceses, ya que en esos tres asuntos, Francia ha de decir la última palabra.

Los Locarnistas, como se ha dado en llamar a los que colocan por delante de todas las soluciones los Pactos de Locarno que se refieren principalmente a la seguridad contra un ataque del frente occidental francés, y que luego se extendieron también a las fronteras orientales de Alemania, para que no se atacase a Polonia y Rumanía.

El verdadero origen o motivo de esa inteligencia pacifista de las Naciones que fueron a la Gran Guerra y el principal, hay que verlo en el proyecto de Benes, Ministro de Estado de Cesco-Eslovaquia, cuando quería en su célebre "Protocolo" de hace tres años, que se llegase al desarme de las Naciones de Europa; y que fué modificado en la Asamblea de la Liga en el sentido de que antes del desarme había de venir la pacificación de los Animos y la seguridad de las fronteras del Este de Francia con Alemania, y del oeste de Polonia y Rumania también con Alemania.

Luego se han trocado los papeles, después de firmados los Pactos de Locarno, porque parecía que las Naciones que debían decir si estaban convencidas de que Alemania no las atacaría, debían ser Francia y Bélgica en el Occidente, con Inglaterra en la lejanía y Cesco-Eslovaquia y Rumanía en Oriente.

Pero he aquí que debiendo ser Alemania la que ofreciese y diese garantías de no atacar a Bélgica y Francia, y detrás de ellas a Inglaterra en la frontera del Oeste, continúa Alemania organizando ejércitos ilegales hasta dentro de las Provincias Rinianas, y levantando enormes fortalezas subterráneas en la frontera de Silèsia frente a Alemania y en la Prusia Oriental, frente a Koenisberg.

Reclama el Mariscal Foch contra esa transgresión del articulado del Tratado de Versalles; y Alemania para verse libre de las tropas de ocupación del Rin, destruye algunas fortalezas en... la Prusia Oriental; pero sigue haciendo levas de ejércitos, prohibidas en Coblenza y Maguncia, cabe el curso del Rin.

Se amosca justamente el Mariscal Foch; pero invocan los alemanes el espíritu del Lago de Locarno, como si fuese el de la Majestad de Dios en el de Tiberiades y vuelven a pedir que se quiten las tropas Aliadas del Rin; y por toda concesión se rebajan seis mil hombres y se dejan en el Rin cincuenta y dos mil.

Y ahora ya era de suponer que al reunirse el 46 Consejo de la Liga de Naciones en Ginebra, el primero del corriente mes, se preparaba Hugo Stresemann a pedir de nuevo la evacuación de las tropas Aliadas del Rin.

Briand no llegó ese día primero de Noviembre, pero se le esperaba al siguiente y de fijo cuando estén en el Consejo Briand y Chamberlain, volverá Stresemann a reiterar la evacuación de tropas del Rin, pero sin presentar, de fijo, la demostración, como exigía el General francés Guillaumat, de que no se estaban reclutando en la misma Rinlandia ejércitos secretos distintos del Reischwer.

Y ahora surge una complicación con la que no se había contado, a saber, la ausencia del Ministro inglés Lord Cecil que presentó la dimisión de miembro del Gabinete inglés por disconformidad con el Primer Ministro M. Baldwin sobre las instrucciones que se lo dieron para la Conferencia del Desarme Naval de Ginebra.

Y no lleva mas de ganar Stresemann, porque los Gobiernos de Inglaterra, Francia e Italia, son más bien conservadores, es decir, de retranca, no de vía abierta.

Además, para las clases acomodadas, tanto industriales como comerciales de Alemania, ha sido una bendición la resistencia de los Aliados a la libertad de armarse de Alemania, porque inspira confianza a los Estados Unidos que le prestan dinero sin límites, se puede decir.

Y tienen los alemanes bien cerca a Dinamarca que piensa y practica que el desarme es el mejor medio para enriquecerse.

La primera cuestión que se ha discutido en el Consejo de la Liga es la del puerto de Danzig y del corredor de Polonia.

Recordemos sólo respecto de este corredor y ese puerto, que son la única salida que tiene Polonia al mar, y que nunca abandonará de buen grado.

LA DEMOSTRACION DEL BIENESTAR ECONOMICO QUE EXISTE EN ALEMANIA

Se ve bien a las claras, merced al enorme número de empréstitos que hace en los Estados Unidos Alemania, hasta el punto que aumentando cada año la cantidad que paga Alemania por Reparaciones, sin embargo las satisface fácilmente.

Y como es sabido que Alemania hace esos pagos en dinero y especies, principalmente en tintes industriales que son muy valiosos, los últimos, para la Industria, pero que cuesta poco su producción, el pago de esas Reparaciones lo hace con cierta relativa facilidad Alemania, hasta el punto que todavía no ha tenido que recurrir a los cuatro mil milones de Marcos de Bonos sobre ferrocarriles que como es sabido son éstos en su totalidad del Estado.

BRIAND Y EL ESPIRITU LOCARNISTA

El discurso de Arístides Briand pronunciado el treinta de Agosto en la Unión Interparlamentaria de París se ve en Alemania como contraste a la reunión del Consejo de la Liga; demostró a los alemanes y a Stresemann que no había salido todavía de Berlín, que existe en Francia un verdadero deseo de acercamiento a Alemania, siempre que ésta renuncie a esos ejércitos secretos que los mismos periódicos alemanes están revelando a propios y extraños.

El treinta y uno de Agosto se supo en Berlín que los Aliados habían consentido en disminuir, aunque en pequeño número, las tropas de estación en el Rin; y la noticia satisfizo al Gobierno del Canciller Luther.

El periódico de Berlín Taeglische Rundschau del 31 de Agosto, dice: "Debe tenerse en cuenta que Monsieur Briand sigue teniendo fe en el espíritu de Locarno, según dijo en un discurso del treinta de Agosto en la Unión Interparlamentaria de París".

"Germania", el periódico católico Centrista, dice que está demostrado que el Gobierno francés se atiene a la paz con Alemania, a juzgar por el discurso de Briand, que lo defiende en el Senado francés, en esa Unión Parlamentaria, y que cree que seguirá progresando para bien de la paz.

Otros periódicos como la Deutsche Allgeneine Zeitung, que es hoy Nacionalista, se congratula de que los Aliados sigan siendo fieles al espíritu de Locarno, que en realidad garantiza todas las fronteras, lo mismo las de Francia y Bélgica, que las de Cescoeslovaquia y Rumanía y la misma de Polonia.

¡Y lo poco que costaría a Alemania el hacer que ese sentimiento europeo le fuese favorable, si pudiese decir mañana el Mariscal Foch:

"Alemania ha abolido todos sus cuatrocientos mil hombres de ejércitos secretos y sólo conserva los 151,000 que el Tratado de Versalles le señala para mantener el orden de la República".

Lea "La explosión del Maine y la guerra de España con los Estados Unidos" (La Moderna Poesía) y se asombrará, como se asombró don Antonio Maura, de los datos desconocidos que contiene.

M.E.C.D. 2016

Mañana comienzan los americanos a defender la Copa Davis

Y también mañana ofrece Paulino la revancha a Tom Heeney

Los Champions del Mundo pulverizaron a los Cubs

Jones y Brillheart recibieron un buen castigo. — De los catorce hits dos fueron de cuatro esquinas dados por Bottomley y L. Bell; Blades disparó un triangular Y Hafey un two bagger

SAN LUIS, septiembre 6. (A. P.) Apaleando a dos lanzadores del Chicago Cubs, el San Luis Cardenales ganó el primer desafío del double header de hoy con score de 13 por 1, posponiéndose el segundo debido a la lluvia, y cuando ya los Cubs tenían una carrera, hecha en el primer inning. Mañana se jugarán dos desafíos por ese motivo.

Grover Cleveland Alexander dejó a los Cubs en ocho hits. El lanzador Jones tuvo que soportar cuatro en un inning y dos tercios, relevándole en el box Brillheart, al que le dieron una decena de hits más en el resto del desafío. El home run de Bottomley en el tercero, significó dos carreras, anotando también Holm. Bell bateó dentro de los stands en el cuarto, con las bases desocupadas.

La única carrera del Chicago Nacional fué en el sexto inning, cuando English bateó seguramente y anotó después por single de Wilson. Los Cubs cometieron cuatro errores.

El pitcher Frank House inició el segundo juego por los Cardenales, haciendo frente a Carlson. English anotó mientras Schuble estaba entretenido en poner out a Stephenson en la inicial. Los Cardenales fueron retirados en su half sin hacer nada, y los Cubs estaban amenazando anotar de nuevo, pues tenían a Beck en primera y a Hartnett en la antesala cuando comenzó a llover.

El score:

CHICAGO

	V.	C.	H.	O.	A.	E.
Adams 3b.	4	0	2	0	4	0
English ss.	4	1	1	2	2	2
Heathcote rf.	4	0	0	2	0	0
Pick rf.	0	0	0	0	0	0
Stephenson lf.	4	0	0	1	0	0
Webb lf.	0	0	0	0	0	1
Wilson cf.	3	0	1	2	0	0
Scott cf.	1	0	0	0	0	0
Grimm 1b.	4	0	1	8	1	0
González c.	4	0	2	4	1	0
Beck 2b.	4	0	1	5	4	0
Jones p.	0	0	0	0	2	1
Brillheart p.	3	0	0	0	1	0
Totales	35	1	8	24	15	4

ST. LOUIS

	V.	C.	H.	O.	A.	E.
Holm cf.	6	3	3	3	0	0
Bottomley 1b.	3	2	2	17	1	0
Frisch 2b.	2	1	2	0	4	0
Blades lf.	4	1	1	1	0	0
Hafey rf.	3	0	1	1	0	0
L. Bell 3b.	4	2	1	0	0	0
O'Farrell c.	2	1	0	1	0	0
Snyder c.	1	0	1	1	0	0
Schuble ss.	5	1	0	2	6	0
Alexander p.	5	2	3	1	4	0
Totales	35	13	14	27	15	0

Anotación por entradas:
Chicago . . . . 000 001 000— 1
St. Louis . . . 152 120 02x—13

SUMARIO: Two base hits: Beck, Hafey. Three base hit: Blades. Home runs: Bottomley, L. Bell. Sacrifices: Bottomley, Frisch 2. Double play: Engish, Beck, Grimm. Quedados en bases: Chicago 7; St. Louis 9. Bases por bolas: Jones 3; Brillheart 4. Dead ball: Jones a Bottomley. Pitcher perdedor: Jones. Umpires: McCormick, Klem y Reardon. Tiempo: 1:42.

Un home run decidió

Bill Barrett botó la pelota con las bases llenas

DETROIT, septiembre 6. AP. El home run de Bill Barrett en el séptimo inning con las bases lelnas y el score empatado dieron al Chicago White Sox el juego final de la serie con score de 9 por 6.

Los dos lanzadores que comenzaron fueron sacados del box en el séptimo. Billings fué relevado con tres corredores en las bases y Barrett, el primero que dió frente a Smith, botó la bola del Parque, bateando su segundo home run en dos días.

Lou Blue, capitán de los Tigres, fué expulsado de los terrenos en el séptimo, después de larga discusión con el umpire Van Graflin, debido a una decisión sobre Flaskamper.

El score:

	C.	H.	E.
Chicago	9	9	0
Detroit	6	1	3

Jacobs, Thomas, Connoly y Cource; Billings, Stoner, Smith y Shea, Bassler.

Americanos y franceses se encuentran ya sobre los courts del Germantown C. C.

FILADELFIA, septiembre 6. AP. Los team de los Estados Unidos y Francia que discutirán nuevamente este año la Copa Davis en los courts del Germantown Cricket Club, están ya en los terrenos.

Los miembros de ambos grupos llegaron hoy aquí, con un día de retraso, por la demora en terminar el campeonato de dobles de Boston.

Los dos teams se aprovecharon del excelente tiempo reinante, y practicaron hoy.

René Lacoste y Jean Borotra, dos de las estrellas francesas, se sienten en condiciones excelentes. Ninguno de los dos ha hecho predicciones sobre los matches, limitándose a decir que esperan ganar, aunque no tienen sobra de confianza.

El sorteo para los matches de singles del jueves y los restantes del viernes y el sábado, se celebrará mañana.

BLACK BILL Y "KIKI" TORRES EN EL STAR BOUT DEL SABADO 10 EN UN GRAN PROGRAMA DEL N. FRONTON

"Pincho" Gutiérrez se propone despertar la dormida afición al presentar de nuevo al famoso flyweight cubano frente al oriental.—El gigante Matievich peleará con Mestre

LA ENTRADA DE GRADA SOLO COSTARA 60 CENTAVOS

Todos los fanáticos que han visto a Kiki Torres en acción, últimamente, han podido convencerse de las magníficas facultades de este pequeño púgil oriental para alcanzar los más altos honores de su categoría en próximos combates. El campeón oriental que ha sido el más alto galardón del boxeo en Santiago hasta que Goyito Rico se erigió en campeón heavyweight acudirá al ring, el próximo sábado, en inmejorables condiciones y mucho tendrá que pelear Black Bill para salir vencedor.

Kiki Torres, además de tener un punch muy "pesado" para su categoría es un asimilador grandioso y poco o nada podrán hacerle los "jabs" y uppercuts conque el muy "ilustre" ahijado de "Pincho" Gutiérrez tratará de obsequiarlo durante los minutos que dure su combate. Sin embargo, si Black Bill recibe en pleno rostro o en cualquier sitio de su anatomía que no esté debidamente preparado, un golpe directo de derecha enviado por el pequeño oriental no podrá después, en ningún momento de la pelea, conducirse en el ring como con la rapidez vertiginosa que lo caracteriza. Y, nada tendrá de particular, que esto suceda, pues si nos acordamos de lo sucedido a Enriquito Valdés, se nos hará fácil creer lo que, sin necesidad de producirse ningún milagro, podrá ocurrir.

Como epílogo de este "aparte" que dedicamos a "Kiki" Torres le diremos a los fanáticos que las acciones de Black Bill, en su próxima pelea, no lucen con tanto margen como cuando dicho "Bombón de Chocolate" ha cruzado sus guantes con otros boxeadores que, por no contar con un punch decisivo han sido fáciles víctimas de uno de los mejores flyweights que existe en la actualidad.

MATIEVICH VS. MESTRE

Desde hace muchos meses tiene Pincho Gutiérrez en cartera la contratación de estos dos págiles para uno de sus primeros programas en el Nuevo Frontón.

Gutiérrez, hábil promotor, sabe que Matievich, el "Rel del Arbitraje" y uno de los más grandes ídolos del Club Deportivo Hispano América deseaba pelear con Mestre, el campeón del Club Magnetic, pero aun cuando ambos deseaban este bout, ninguno de los dos se determinaba a firmarlo pensando que, algún otro adversario, de menor importancia, podrían presentarles los promotores sin que su "piel" y victoria peligrase mucho. Pero la categoría pesada está muy débilmente representada en el boxeo capitalino y nadie, absolutamente nadie que no fuesen ellos, podían presentar una batalla digna de un público que conoce de boxeo y que interesase a un promotor que como Gutiérrez conoce de estas cosas hasta donde el jején tuvo intenciones de poner su histórico huevo.

Mucho trabajo costó convencer a Matievich para que aceptase, y no menos presentó Mestre, pero al fin firmaron y próximamente, el sábado, los fanáticos sabrán quién es el mejor de los dos.

Mestr tiene una buena victoria sobre el heavyweight Andrés Castaño, quien, según nos comunicó el cable en su oportunidad, conquistó varios magníficos triunfos en Tampa hace pocos meses.

LOS PRECIOS

A base de sesenta centavos la entrada a gradas, serán los precios que regirán desde el próximo sábado en el nuevo frontón en todos los programas que organice "Pincho" Gutiérrez. La entrada a ring valdrá tres dólares; dos la cancha y uno el tendido.

El Nuevo Frontón se ha distinguido siempre por la agradable temperatura que goza, así que por una módica cantidad se solazará el espíritu observando buenos bouts y con una temperatura otoñal.

Los cubanos en el Norte

Minguillón está pitcheando bien en el Havana Red Sox

A continuación van los scores personales de los cubanos que jugaron en los juegos de ayer en las Ligas menores:

	V.	C.	H.	O.	A.	E.
Cueto	3	0	0	3	6	0
Joseíto	5	1	2	15	1	0
Gutiérrez	5	0	1	1	1	2
Segundo juego	6	2	2	1	0	0
Paíto	4	0	1	3	1	0
Segundo juego	5	1	2	4	5	1

Paíto bateó un tubey.
El Club Olivares no jugó.

Por cartas recibidas desde Schenectady, Nueva York, una población de unos cien mil habitantes, que el player examateur Tomás Mirguillón se encuentra pitcheando en muy buena forma. Ha actuado en varios juegos pero siempre de tapón. Uno de esos juegos lo ganó con score de 6 por 5. El día 31 del mes pasado perdió un duelo de pitchers con score de 3 por 0; en el octavo inning le hicieron tres carreras, pero si no es por los errores de sus compañeros sólo una carrera le hubieran hecho.

La anotación de carreras, hits y errores de ese match:

	C.	H.	E.
Havana Red Sox	0	3	2
Gloversville	3	5	0

ALEXANDRE ALEKHINE LLEGA HOY A BUENOS AIRES PARA SU MATCH CON CAPABLANCA

BUENOS AIRES, septiembre 6. (A.P.)—Mañana llegará a Buenos Aires Alexandre Alekhine, el maestro ruso de ajedrez que viene a discutirle a José Raúl Capablanca el título mundial, en un torneo individual. Es probable que las partidas comiencen el día 15 de septiembre.

Por Magna Vox la Pelea de Uzcudun

Daremos mañana, jueves, por nuestro aparato Magna Vox la pelea Uzcudun-Heeney, golpe a golpe, que nos será trasmitida, en todos sus detalles, por los hilos directos de la Associated Press y United Press en informaciones especiales. Comenzaremos a informar desde las nueve de la noche.

RESULTADOS DE LOS JUEGOS DE AYER EN LAS GRANDES LIGAS

LIGA NACIONAL

Pittsburgh, 5; Cincinnati, 0.
New York, 9; Boston, 6.
San Luis, 13; Chicago, 1.
El segundo se suspendió por lluvia.
No había más juegos señalados.

LIGA AMERICANA

New York, 14; Boston, 2.
Boston, 5; New York, 2.
San Luis, 7; Cleveland, 4.
Washington, 14; Filadelfia, 9.
Filadelfia 4; Washington, 0.
Chicago, 9; Detroit, 6.

ESTADO DE LOS CLUBS

LIGA NACIONAL

	Pittsburgh	New York	Chicago	San Luis	Cincinnati	Boston	Brooklyn	Filadelfia	Ganados	Average
Pitts.	x	10	9	14	13	7	11	12	76	594
N. Y.	8	x	10	8	11	15	11	12	75	586
Chi.	9	8	x	7	14	11	15	10	74	569
S. L.	8	7	10	x	12	11	10	14	72	567
Cinci.	5	6	8	7	x	12	7	14	59	522
Bost.	9	7	6	6	5	x	11	11	55	447
Broo.	6	9	4	8	8	10	x	10	55	433
Fila.	7	6	5	3	5	7	10	x	47	362
Pdos.	52	53	56	55	54	68	72	83		

LIGA AMERICANA

	New York	Filadelfia	Detroit	Washington	Chicago	Cleveland	San Luis	Boston	Average	Ganados
N. Y.	x	13	12	11	12	9	18	17	92	697
Fila.	8	x	10	12	12	9	12	14	76	576
Det.	6	8	x	10	8	12	14	12	70	534
Was.	8	9	8	x	10	12	8	14	69	531
Chi.	5	8	11	7	x	8	13	10	62	477
Clev.	9	8	7	7	13	x	9	6	59	447
S. L.	0	5	8	10	6	10	x	15	54	412
Bost.	4	5	5	4	8	13	3	x	42	323
Pdos.	40	56	61	61	68	73	77	88		

JUEGOS PARA HOY

LIGA NACIONAL

Brooklyn en Filadelfia.
Chicago en San Luis.
Cincinnati en Pittsburgh.

LIGA AMERICANA

New York en Boston.

Las apuestas a favor de "Pao" 7 a 5 en su match de mañana

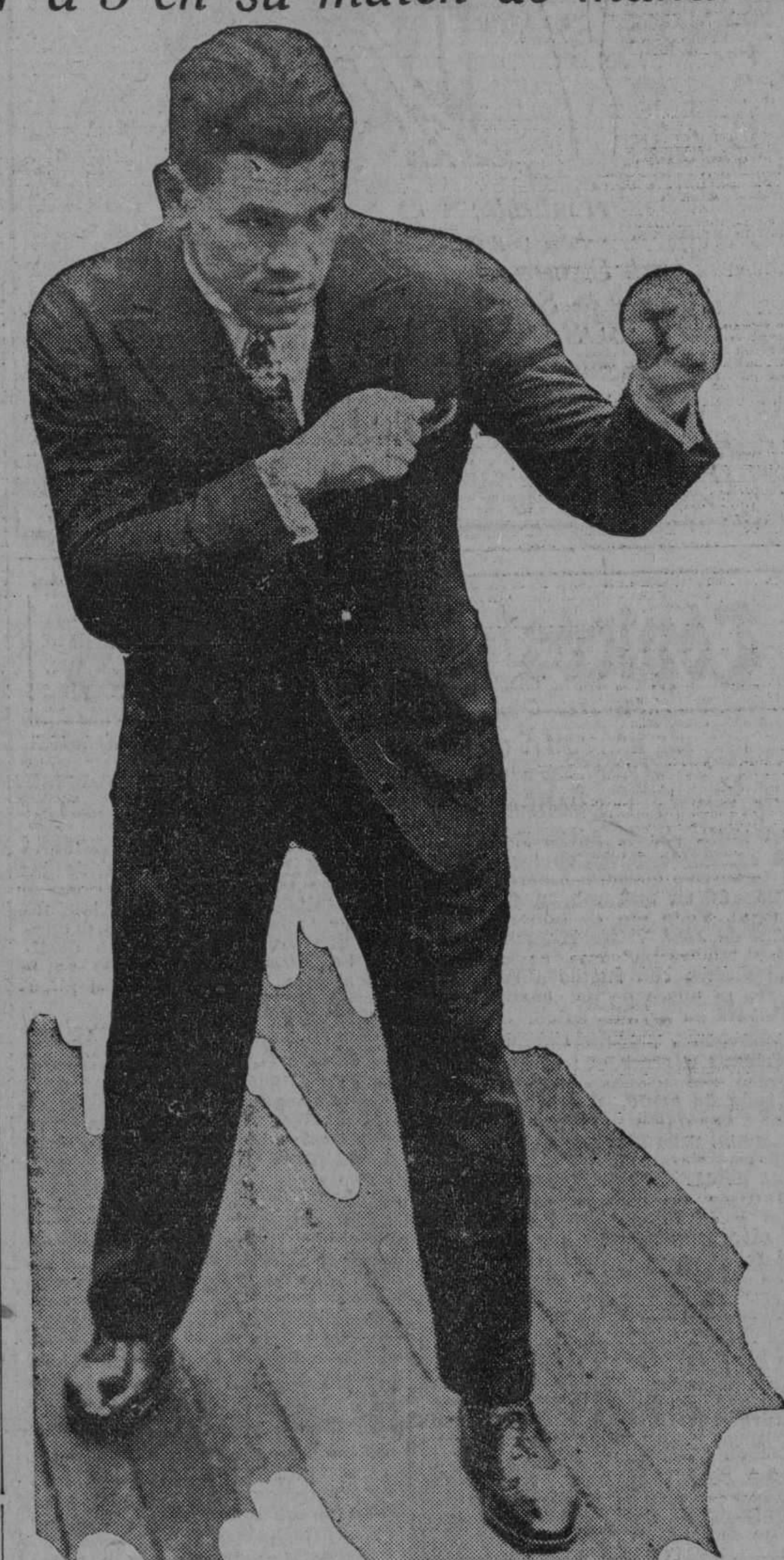

Paulino Uzcudun demostrando a los fanáticos su pose favorita para disparar "tortas", como las que espera regalarle mañana por la noche al neo-zelandés Tom Heeney

SUMMIT, Nueva Jersey, septiembre 6 (UP)—Paulino Uzcudun ha terminado hoy su entrenamiento en el campamento Bey, y se encuentra en inmejorables condiciones para su match de desquite contra el neozelandés Heeney, que se celebrará el jueves en Madison Square Garden.

Los expertos dan a Paulino favorito en la proporción de siete a cinco.

La pelea será memorable juzgando por el antiguo antagonismo entre ambos pugilistas. También puede resultar decisiva para la carrera de ambos boxeadores.

En las apuestas se dan logros a favor de Uzcudun por ser la pelea a quince rounds, y todo el mundo reconoce la formidable resistencia del vasco. Son numerosos los testigos de la pelea Uzcudun-Delaney que insisten en afirmar que Paulino comenzaba a entrar en calor cuando se produjo el memorable foul. Es un pugilista fuerte como una caoba, que se pone más fuerte a medida que avanza el combate.

Carlos Harvey, el manager de Heeney, ha indicado claramente que hubiera preferido un match a diez rounds, pero insiste en augurar que Heeney será el vencedor.

CARACTERISTICAS DE LOS BOXEADORES

PAULINO		HEENEY
26	Edad	28
200	Peso	195
5 pies 10 1|2 pl.	Altura	5 pies 10.1|2 pl.
72	Alcance	73
42	Pecho normal	42
46	Pecho dilatado	44
35	Cintura	34
17	Pierna	15
17.1|2	Cuello	17
9.1|2	Tobillo	9.1|2
14	Antebrazo	12
18	Biceps	15
8.1|2	Muñeca	8

NOTAS Y COMENTARIOS DE NUESTRO CONCURSO

No es éste el sitio apropiado para emitir un juicio sobre el posible resultado final de la gran contienda beisbolera, pero no está de más que vayamos opinando sobre el sitio donde se va a celebrar la próxima Serie Mundial, porque esto sí que nos interesa, tanto a los que organizamos este Concurso para que los fanáticos viajen por cuenta de este periódico, como a los que van a ponerse el viajecito de marras, que dicho sea de paso, va a ser de lo más divertido y agradable.

Por tanto y considerando que—como se dice en los decretos presidenciales—nos atravemos a profetizar que dicha serie va a celebrarse en la ciudad de New York. Y lo decimos, porque en este Diario de nuestros amores, tenemos un profeta que parece un termómetro sin azogue, en eso de equivocarse, y nos ha asegurado que el Pittsburgh de la Liga Nacional se mantendrá en el primer puesto, a pesar de la persistente voz de "ataja" que viene dando el New York. Trato hecho: gana el New York. Este hombre no falla una. Le apostó a todos los contrarios de Paulino y perdió dinero; cuando se decidió a jugarle a Paulino, vino el famoso foul con Delaney. Después de esto, ¿cabe alguna duda sobre el definitivo triunfo de los Gigantes?

En cuanto al New York de la Liga Americana es una cosa tan segura su triunfo, como que Paula Romero se va de palanca y corbatín otra vez. Sólo un milagro de la Providencia o un indulto del General Machado pueden evitar ambas cosas, porque sólo a los dioses les están permitidos los milagros...

Teníamos como candidato peligroso al Chicago de la Nacional, pero después de sus ocho derrotas consecutivas, el que no les tire una trompetilla es porque no tiene labios o porque le falta aire.

Esta deplorable circunstancia privará a los criollos de tener su representación en la serie mundial; una representación extensa y en toda Regla, ya que sería Mike González quien acturía como machacante de Hartnett y quien cobraría los deliciosos pápiros del máximo evento.

Después de una arrancada muy pobre, los Gigantes se presentan amenazadores y los billetes de largas cifras de Johnny McGraw, hicieron posible que la nivelación del club llegara y que "todo quedara entre neoyorkinos".

Resultará en verdad muy cómodo para nuestros felices concursantes, que la serie se divida entre Yankees Stadium y Polo Grounds, porque de esta manera no habrá que dispararse los extensos flies a San Luis, Pittsburgh o Chicago, sino que con un viajecito en el subway, todo está listo.

Además, pasarse todos los días en New York, implica estar "a la campana" y puede que hasta coger su agüita de buen boxeo en el Garden, que para esa fecha estará en su mejor forma...

En fin, de un modo u otro, "la suerte está echada" y habrá chance de ver como Babe Ruth y Gehrig, disparan sus tortazos por encima de las glorietas y como Mark Koening pifia rollings inofensivos a la hora nona....

DONIE BUSH SEGUIRA UN AÑO MAS EN LA DIRECCION DEL CLUB PITTSBURGH

PITTSBURGH, septiembre 6. (A. P.)—Barney Dreyfuss, propietario del Pittsburgh Nacional, anunció esta tarde que Donie Bush firmó un contrato para pilotear el team otro año más.

Los Piratas blanquearon a los Rojos de Cincinnati

Ray Kremer dejó en tres hits diseminados a las huestes de Hendricks, mientras los bateadores del Pittsburgh le batearon trece al pitcher Jakie May

PITTSBURGH, septiembre 6. (A. P.) El Pittsburgh Piratas mantuvo hoy su menguada ventaja en la Liga Nacional al darle los nueve ceros al Cincinnati Reds, anotando cinco carreras.

Ray Kremer demostró que está en su antigua forma de pitching, dejando a los Reds en tres hits, a una legua uno de otro. Solamente 28 bateadores le hicieron frente al gran lanzador de los Piratas, el que tuvo que vencer dificultades, por su lesión en a rodilla sufrida a principios de la temporada. Kremer no dió una sola base por bolas.

Ningún corredor del Cinci pudo pasar de la primera base. Los hits que batearon Picinich y Allen en el cercero y quinto innings, respectivamente, fueron seguidos por doble plays. Picinich repitió el hit en el noveno, pero itzman, quien corrió por él, se quedó en primera al hacerse el último out del desafío.

Los Piratas le batearon de firme a Jakie May, anotand. trece hits, cuatro de los cuales fueron tubeyes de largo alcance, bateados por Smith Grantham, Wright y Traynor. En el segundo innin' el doble de Smith produjo dos carreras, sumándose otras dos carreras en el tercero por un tubey de Grantham complementado por singles de Waner y Traynor. La quinta carrera Pirata fué hecha por los hits sucesivo sde Wright y Traynor en el quinto inning.

Comorosky, outfielder del Wichita, sustituyó a Kiki Cuyler en el jardín central, anotándose un hit en el batting.

Antes del desafío el Manager Bush y el propietario del Pittsburgh Barney Dreyfus, celebraron una conferencia con los periodistas, notificándoles que se había acordado que Bush siga dirigiendo el clubs en 1928.

El score fué:

CINCINNATI

	V.	C.	H.	O.	A.	E.
Dressen 3b.	4	0	0	1	1	0
Purdy cf.	3	0	0	2	0	0
Pipp 1b.	3	0	0	6	1	0
Bressler lf.	3	0	0	1	1	1
Allen rf.	3	0	1	4	0	0
Ford ss.	3	0	0	3	1	0
Pittenger 2b.	3	0	0	2	3	0
Picinich c.	3	0	2	5	1	0
Zitzman (1)	0	0	0	0	0	0
May p.	2	0	0	0	1	0
Walker (2)	1	0	0	0	0	0
Totales	28	0	3	24	9	1

(1) Corrió por Picinich en el 9o.
(2) Bateó por May en el 9o.

PITTSBURGH

	V.	C.	H.	O.	A.	E.
Gratham 2b.	5	1	1	2	5	0
Comorosky cf.	4	0	1	6	0	0
P. Waner rf.	4	1	1	0	0	0
Wright ss.	3	1	1	3	4	0
Traynor 3b.	4	1	3	1	1	0
Barnhart lf.	4	0	0	3	0	0
Harris 1b.	3	1	1	10	1	0
Smith c.	4	0	3	1	0	0
Kremer p.	4	0	2	1	0	0
Totales	35	5	13	27	11	0

Anotación por entradas:
Cincinnati . . . 000 000 000— 0
Pittsburgh . . 022 010 00x— 5

SUMARIO: Two base hits: Smith, Grantham, Wright, Traynor. Base robada: Traynor. Double plays: Grantham a Harris; Bressler a Picinich; Grantham, Wright a Harris. Quedados en bases: Cincinnati 1; Pittsburgh 9. Bases por bolas: May 3. Struck out: Kremer 1; May 3. Umpires: Pfirman, Wilson y Quigley. Tiempo: 1:39.

REGATAS DE VELA POR LA COPA M. M. GOMEZ

El próximo domingo tendrá efecto en aguas de Miramar Yact Club la regata de yates de vela, tipo Estrella, en opción a la valiosa copa Miguel Mariano Gómez, la que fué suspendida el pasado domingo por estar sufriendo reparaciones algunos de los barcos, pero ya todos se encuentran en las mejores condiciones para lanzarse en pos del ansiado trofeo que ofrece como premio el Mayor de la City, y presidente del simpático Miramar Yacht Club. El embullo es grande entre los lobos de mar de La Caleta de la Leña, los que han de celebrar, al terminarse la competencia náutica, con un almuerzo en la terraza frente al mar azul en el magnífico club-house la jornada victoriosa. La copa Miguel Mariano Gómez servirá para abrir las compuertas a próximas regatas que llevarán al templo de la fama a los hombres de mar del M. Y. C.

Comienza el día 12 el torneo anual de singles de los E. U.

64 estrelas internacionales del racket están listas para la gran contienda

NUEVA YORK, septiembre 6. (A. P.)—Sesenta y cuatro estrellas internacionales de tennis, entre ellos René Lacoste, de Francia, campeón nacional de singles de los Estados Unidos y William Tilden, que ha tenido el campeonato seis veces, estaban listos hoy para el Torneo Anual, que comienza en Forest Hills el próximo día 12.

En el primer round Tilden jugará con Fritz Mercur, y Lacoste, que como campeón está al fin de la lista, se verá en su primer match con F. C. Owens.

El primer adversario de Williams Johnston será el doctor George King, y el antagonista inicial de Henri Cochet, otro de los ases franceses, será Percy Kynastn. Jacques Brugnon jugará con Gregory Mangin.

Ocho tennistas extranjeros y ocho norteamericanos han sido seleccionados. Los primeros son, además de los cuatro ases de Francia, el belga Jean Washer, el canadiense Jack Wright, y los japoneses Obta y Miki. Entre los norteamericanos además de Tilden, Johnston, Lott y Doeg, están Hunter, Manuel Alonso Williams y Lewis White.

En un "double header" Senadores y Atléticos dividieron los honores

El primer encuentro resultó una fiesta de bateadores. Rommel, blanqueó

FILADELFIA, septiembre 6. AP. El Washington Senadores hizo su última aparición de la temporada en Shibe Park, hoy, para dividir la victoria con el Filadelfia Atléticos en un doble header, ganando el primer juego co nanotación de 14 por 9, y perdiendo el segundo, 4 por 0.

Malberry y Walberg saltaron en el primer desafío, pero Braxton puso un contén a los continuos batazos de la gente de Connie Mack, mientras los Senadores le bateaban a su gusto a los tres sucesores de Walberg. Seis tribeyes y dos home runs, dados por Bluege y Goslin, fueron las características del batting general en este juego.

Rommel dejó a la gente de Griff en cuatro míseros hits, en el segundo desafío de la tarde, pitcheando mucho mejor que Horace Lisenbee. Jacobson bateó un home run en el quinto inning. Al Simmons hizo su primera aparición en seis semanas, en el cuarto inning del primer juego, como lanzador de emergencias.

Las anotaciones fueron:

	C.	H.	E.
Washington	14	16	2
Filadelfia	9	13	4

Marberry, Braxton y Ruel, Berger; Walberg, Gray, Johnson, Powers y Cochrane, Perkins.

Segundo juego:

	C.	H.	E.
Washington	0	4	1
Filadelfia	4	10	2

Lisenbee y Tate; Rommel y Cochrane.

NO CELEBRO JUNTA, ANOCHE, LA FEDERACION OCCIDENTAL

Anoche debió celebrarse una junta extraordinaria en la Federación Occidental con el fin de tratar sobre una fiesta a beneficio de los emigrantes españoles que se encuentran alojados en Tiscornia, pero la reunión tuvo que suspenderse por falta de "quorum". Faltaron las representaciones de los clubs Juventud Asturiana, Centro Gallego e Hispano. También brillaron por su ausencia los señores Tesorero y Secretario, Ramón Pego y Joaquín Vidal.

Los Gigantes arrollan

Ayer cogieron de víctimas a los Braves del Boston venciéndolos nueve por seis

NUEVA YORK, septiembre 6. AP. El New York Gigantes pudo seguir pisándole los talones al Pittsburgh Piratas al ganar hoy con score de 9 por 6, al Boston Braves en el desafío final de la Serie. La victoria de hoy ha sido la número 27 de los Gigantes en sus últimos 34 juegos. Los dos lanzadores que figuraron en la gran negociación de junio pasado, Larry Benton y Kent Greenfield, se enfrentaron hoy. Greenfield fué retirado después da cuatro innings y los Gigantes continuaron su ataque contra Goldsmith y Wertz. Benton fué relevado por Grimes en el noveno.

La anotación fué:

	C.	H.	E.
Boston	6	12	1
New York	9	13	1

Greenfield, Goldsmith, Wertz y Gibson; Benton, Grimes y Taylor

El record personal de Hornsby fué:

	V.	C.	H.	O.	A.	E.
Hornsby	3	3	3	4	1	0

Vencieron los Browns

Derrotaron a los Indios del Cleveland con score de siete por cuatro

CLEVELAND, septiembre 6. (A. P.) El San Luis Browns ganó dos de tres al anotarse la segunda victoria esta tarde aquí, sobre el Cleveland Indians, 7 por 4. Gaston pitcheó mejor que tres lanzadores del Cleveland, siendo particularmente efectivo con hombres en bases. El desafío de hoy marcó el final de la serie con los Browns.

La anotación fué:

	C.	H.	E.
St. Louis	7	15	1
Cleveland	4	12	1

Baterías: Gaston, Crowder y O'Neill; Miller, Grant, Hudlin y Sewell.

CONCURSO INTERNACIONAL DE TENNIS EN S. SEBASTIAN

SAN SEBASTIAN, septiembre 6. (U.P.)—Ha comenzado el concurso internacional de tennis, figurando los infantes Jaime y Cristina y varios aristócratas en las eliminaciones.

EN LA LIGA DEL ESTE

A continuación van los resultados de los juegos celebrados ayer en la Liga Oriental en la cual figuran los players cubanos Paíto, Gutiérrez, Joseíto y Eckelson. Bridgeport y Waterbury no jugaron hoy porque adelantaron el juego jugando doble el domingo pasado.

Hartford, 7; New Haven, 4.
New Haven, 4; Hartford, 2.
Pittsfield, 11; Providence, 4.
Albany, 6; Springfield, 5.
Albany, 6; Springfield, 5.
Albany, 7; Springfield, 6.

DIARIO DE LA MARINA

CONCURSO SERIE MUNDIAL DE BASE BALL

CUPON-PROGRAMA

DE LOS JUEGOS QUE SE CELEBRARAN EL MIERCOLES 14 DE SEPTIEMBRE

LIGA NACIONAL		LIGA AMERICANA	
BOSTON	☐	DETROIT	☐
en		en	
PITTSBURGH	☐	WASHINGTON	☐
FILADELFIA	☐	CHICAGO	☐
en		en	
CINCINNATI	☐	FILADELFIA	☐
BROOKLYN	☐	CLEVELAND	☐
en		en	
CHICAGO	☐	NEW YORK	☐
NEW YORK	☐	SAN LUIS	☐
en		en	
SAN LUIS	☐	BOSTON	☐

Señale con una cruz las casillas de los Clubs que usted estime deben resultar vencedores.

NOMBRE Y DOMICILIO DEL CONCURSANTE

Sr. . . . .
Calle . . . . Nº . . . .
Ciudad o Pueblo . . . .

Se suplica nombre, dos apellidos y letra clara.

Por apartado que usted viva, nuestros repartidores le llevarán el periódico. Contamos con un extenso servicio. SUSCRIBASE: Llame al M-8404.

M.E.C.D. 2016

BABE RUTH BATEO 3 JONRONES EN EL DOBLE JUEGO CON EL BOSTON

Tratemos de Algo

Mañana ofrece el leñador vasco la pelea de revancha al peso completo de Nueva Zelandia, a Tom Heeney, a quien venció en la noche del viernes día primero de abril de este año sobre la lona del ring levantado en Madison Square Garden. Fué aquella una pelea sangrienta, tremenda, donde los dos colosos se pegaron salvajemente desde que sonó el gongo anunciando el comienzo del primer round, hasta que se dejó oir por última vez a la terminación del último episodio. Fué una lucha a trompadas donde las fuerzas de los contendientes estaban bien equilibradas, donde Paulino, si venció, fué porque él no ha nacido para retroceder un paso cuando tiene empeñado un combate de esta naturaleza, y también por ser de una condición hercúlea su estructura donde sin duda tiene gran responsabilidad—como diría un yanqui—el hierro de las montañas de Vasconia.

Así que no crea el lector que Paulino "va a coger los mangos bajitos" con el neozelandés. Recuérdese que de los dos jueces que actuaron, uno dió su fallo favorable al vasco, pero el otro lo dió a Heeney, siendo el referee el que decidió este empate judicial inclinando la balanza a favor de Uzcudun al favorecerlo con su voto. El mismo Paulino no quedó todo lo satisfecho que esperaba quedar de sí mismo. Bien es verdad que tenía la mano izquierda lastimada, lo que no impidió para que el vasco hiciera un uso admirable de ella en el primer round lanzando a Heeney sobre la lona con un fortísimo hook.

Esta vez lleva la ventaja Paulino de ser el encuentro a quince rounds, cinco más que en el primero, pues como él fía en su extrema fortaleza, mientras más rounds le den, mayores probabilidades tiene de triunfo. Las condiciones físicas del vasco, así como las de training, no pueden ser mejores de las que demuestra poseer ahora. Así nos lo ha estado comunicando el cable en los últimos días desde su campamento de Summit en New Jersey. Al leñador se le ha metido entre ceja y ceja que tiene que ganar al neo-zelandés poniéndolo en pose horizontal sobre la lona, y yo espero que lo ha de lograr, pues Tom le dió a "Pao" con todo lo que tenía en su primer match sin lograr que el vasco titubease un solo momento, al contrario, le servía de estímulo, de acicate, para que el montañés de Regil devolviera dos por uno, siendo siempre el último golpe más fuerte que el anterior.

Paulino se ha hecho intensamente popular en los Estados Unidos, siendo su mejor propaganda la que le hicieron los periódicos y los mismos fanáticos con motivo de la tremenda injusticia con él cometida por el referee Jim Crowley en su match con Jack Delaney. Alrededor de esa decisión, como es sabido, se formó el gran escándalo la Comisión de Boxeo de New York llamó y amonestó acremente al referee, al manager y a los seconds, acabando por suspenderlos. Además, dió motivos para que la referida Comisión estableciera reglas nuevas con referencia a los golpes fouls disminuyendo el espacio prohibido entre la faja y la copa protectora.

El aparato Magna Vox de esta Sección de Sports del DIARIO DE LA MARINA, funcionará una vez más mañana jueves, dando a conocer a los fanáticos que se agrupan por muchos millares en los alrededores de esta casa, cada vez que les ofrecemos este servicio, todos los incidentes del match Uzcudun-Heeney del que hemos pedido nos envíen informaciones especiales a las agencias cablegráficas de la Associated Press y United Press. Por estos dos hilos directos, como venimos haciendo desde que comenzamos a dar noticias al público, por megáfono primero, luego por una cortina eléctrica y después, ya hace cuatro años, por el aparato que instalamos de Magna Vox.

Esta Sección de Sports, que fué la primera en complacer a los fanáticos habaneros inaugurando esta clase de servicio de noticias deportivas, labor que comenzamos con las series mundiales de base ball, cuando era jefe de estas planas el inolvidable Víctor Muñoz, tiene a bien recordar que por aquella época era nuestro megafonista, de manera graciosa y gratuita, el estupendo Mario Mendoza que sintiendo ya germinar en él la simiente del político, se daba gusto noticiando al público por medio del megáfono, agregando siempre algo de su cosecha para hacerlo que se entusiasmara de acuerdo con lo que le estaba comunicando. Así que, aunque "Mariote" se haya olvidado, que no lo creo, a esta Sección debe él sus primeros contactos oratorios con las multitudes, los que le habían de servir, a modo de ensayo, para demostrarse después un Representante de la Cámara, con mucho éxito y fácil palabra, al correr de los años.

GUILLERMO PI.

John Heydler aclara la regla del home run

El Presidente de la Liga Nacional da nueva interpretación a la regla 48 del base ball. Ha sido puesta en vigor rápidamente.

John A. Heydler, presidente de la Liga Nacional, acaba de anunciar nuevas interpretaciones a la regla que dictamina cuando un batazo es o no, home run.

Heydler ha enviado a todos los umpires las nuevas interpretaciones, a fin de que las empleen en lo que resta de la presente temporada. Se trata de una aclaración a la regla 48 del basé-ball, a fin de evitar que continúen las protestas de algunos players sobre la decisión de los umpires.

De acuerdo con la nueva tesis de Mr. Heydler, todo batazo de fair que caiga en los stands, situados a una distancia de 250 pies del home plate. será declarado home run, aun cuando los outfielders brinquen la cerca o pasen al stand para fildear la pelota.

La nueva interpretación es la siguiente:

REGLA 48.—El bateador recibirá el crédito de un home run, cuando su batazo recorra un espacio de 250 pies, cayendo en los stands. El fielder contrario no podrá subir o brincar sobre las cercas para realizar la cogida. Podrá: (1) pegarse a las cercas, para aceptar el batazo; (2) caer sobre las cercas, después de aceptar el batazo; o (3) brincar pegado a la cerca, aceptar el batazo y luego caer sobre ellas. En todos estos casos, la cogida será legal.

Lo mismo puede aplicarse a los batazos de foul. Un catcher, o un fielder no puede brincar sobre las cercas para aceptar un batazo foul que vaya a caer en los stands; sin embargo, se considerará legal la cogida, cuando acepte el batazo pegado a las cercas y luego caiga sobre ellas.

Cuando haya necesidad de extender una soga a lo largo del terreno en los juegos de mucho público, esa soga se considerará la línea divisoria y ningún jugador podrá brincar sobre ella para realizar una cogida; considerándose legal, únicamente, cuando acepte el batazo pegado a la soga y luego caiga sobre el público. Todo batazo que llegue de aire hacia el público, se considerará tubey o tribey, según hayan acordado los capitanes de los equipos contendientes, momentos antes de iniciarse el desafío.

Cuando un fielder corre hacia las cercas, tratando de realizar una cogida y choca contra el público o con cualquier otro obstáculo, se considerará que el jugador ha corrido a su cuenta y riesgo, sin que pueda declararse interferencia alguna. Ahora bien, si un fanático sale de su asiento e impide con un gesto o con sus manos que el fielder realice la cogida pegado a las cercas, el bateador será declarado out por interferencia.

el marido:
—dulces a mi...! Ese huevo quiere sal. Seguro que quieres pedirme dinero para la SEMANA DE UNO Y DOS PESOS DE "LA CASA GRANDE".
ella:
—claro que si; pero es para comprarte unas camisas de dos pesos que dan la hora.

Tópicos Futbolísticos

(A cargo de "PETER")

CARRACHA Y EL HISPANO

El lunes por la noche se celebró una agradable fiesta en los salones del Deportivo Hispano América. Consistió ella en una velada, con baile al final. Todo era en honor y provecho de José Villar Miguez, el popular "Carracha" que se embarcó ayer martes con rumbo a la Madre Patria en busca de un asueto que le devolverá su perdida salud.

Confesamos sinceramente que nos resistimos a creer que el impetuoso defensa del Hispano se encontrara delicado de salud. Y el amigo Luis Macho, con quien hablamos sobre este asunto, sabe que es verdad lo que decimos. "Carracha quiere casarse o gusta de dar un paseito por su amado terruño" nos dijimos in mente primero y se lo contamos después a ese otro gran jugador cuyo nombre está registrado en casi todas las páginas de la historia futbolística del Glorioso, pero así como acompañamos una sonrisa a nuestro comentario cuando hablamos con Luis Macho, poco faltó para que una lágrima nos brotara cuando en el D. Hispano América nos saliera al encuentro José Villar para despedirse de nosotros, ya que no lo había podido hacer en la redacción del DIARIO DE LA MARINA, donde había estado momentos antes y no nos había encontrado. No crea el lector que esto que decimos es falso sentimentalismo. Quien conociera a esa mole humana, a ese gran atletazo que a manera de atalaya colocaba Manolo Alvarez en la portería del Hispano, quien lo hubiera visto rozagante, lleno de vida, impetuoso, valiente en todas las jugadas en que tenía que intervenir para evitar un goal a los contrarios de los Tigres, y lo viera después como lo vimos nosotros en la noche del lunes, como con unas quince libras menos de peso, con una sonrisa en los labios que cualquiera aunque no fuese un psicólogo, podía comprender que no era de satisfacción, sino de agradecimiento a sus amigos y admiradores, y con ese color amarillento en el rostro que delata a los que no gozan de buena salud, tenía que tener un corazón más duro que una roca para no sentir por lo menos una fuerte sensación de dolor. Nos explicamos, pues, las lágrimas de un querido amigo cuando nos despedimos de Carracha, al terminar la fiesta.

Bueno es que escriba en esta sección lo que pienso y digo sobre el Hispano. El Deportivo o el Glorioso, como más gusta a los parciales de esa sociedad que se llame al Hispano, bien merece que sus defensores en los campos deportivos "quemen hasta el último cartucho" en defensa del pabellón deportivo; es merecedora esa institución de que sus atletas la defiendan en las luchas del sport con el entusiasmo y amor propio que lo hacían aquellos soldados de la Guardia Imperial, pues en infinidad de ocasiones esa colectividad que parece estar constituída por hombres bien agradecidos, ha sabido premiar a sus buenos defensores, a sus heroes, de la misma manera también que ha sabido deshacerse de aquellos que han dado la nota discordante. Sobre este último aspecto pudiéramos extendernos en consideraciones, pero a fin de no mortificar a alguien renunciamos a ello. Baste con saber que si el Hispano sabe cumplir con sus buenos miembros, sabe también castigar a los malos. Precisamente por eso, porque rechaza a estos y se atrae y ensalza a aquellos es por lo que llegará el día, si es que no ha llegado ya, en que la casa de Colón 35 sea una madriguera de buenos deportistas. Por eso y no por otra cosa, es tan grande el Hispano, que ya es hora de que nuestros clubs balompédicos se den cuenta que no son los Campeonatos, ni las vitrinas llenas de trofeos, lo que prestigian a las sociedades.

Llegamos al Deportivo Hispano América cuando ya estaban rindiendo pleitesía a la Diosa Terpsícore, si es que así puede decirse de esa legión de jóvenes que gustan del son como Roberto Campos, del láguer con aceitunas. Los otros números habían sido ya cumplidos de acuerdo con el programa.

Se danzaban en la cancha y se bailaba en el salón de gimnasia. Un son hacía las delicias de los bailadores típicos y en los intervalos de las rumbosas piezas se bailaba también algo exótico al compás de las notas que salían de la enorme ortofónica que muy bien pudieran destinar los hispanófilos, cuando se le eche a perder, a vivienda del popular "Tabaquito".

Un detalle muy simpático, "hispanófilo style":

Los cantineros eran nada menos que este famoso triunvirato: Rafael Armada Sagrera, el Presidente Social; Cesáreo Llano, el popularísimo e inexplosivo "Dinamita" y Bernardino Miguez, el "Tanque". ¿Puede darse un detalle más gráfico de esa camaradería de verdad que se practica con los hechos en el Hispano? Armada y Llano, dos comerciantes fuertes prestigiaron el gremio de los Cantineros. Y todavía nos extrañó más aún la presencia allí de Bernardino, pues en Armada y Llano nos explicamos hasta cierto punto y teniendo en cuenta su reconocida hispanofilia su simpático gesto, ¡pero en el Gallego!, que en ese negociado es un profesional, si que nos ha extrañado. ¡El trabajo que cuesta volver al amateurismo después de haber saboreado lo sabroso que es el profesionalismo!; pero ¡qué caray!, un tío por un sobrino hace cualquier cosa.

Otro detalle: Bienvenido y Firpo eran los dependientes.

Y para que el "negocio" produjese un buen piquito para "Carracha", a quien se dedicaban todos los menudos que se recaudasen en la fiesta, había una distinguida hispanófila, la señorita Requejo, que llevaba marchantes a la cantina para que refrescaran... y para que la invitasen a tomar el rico "Licor Carracha", patente de Armada y el Gallego, el primero puso los bombones de "La Gloria" y el segundo el agua, que eran los ingredientes de esa nueva bebida.

Esteban Gallego, fué también de los que vimos trabajar mucho mientras los demás se divertían.

Roberto Campos y el insumergible "Manopla" fueron contratados para atraer el público a la cantina también. Estos los atraían con números de "variettes". Manopla cantaba como un queso de gruyere y Campitos, dando gritos de viva a la Guardia Rural y a la Virgen, imitando la manera de hablar de un entrenador fracasado y contando anécdotas de tiempos mejores.

En fin que la fiesta de por la noche fué algo así como una continuación de la celebrada el domingo por la mañana en los campos de La Polar.

Carracha cumplió con el Hispano y el Hispano cumplió con Carracha.

Nuestros deseos sinceros son de que el buen jugador que a estas horas se encuentra en alta mar tenga una feliz travesía y que pronto podamos saber por boca de su tío, Bernardino, que se encuentra restablecido de la dolencia que lo ha obligado a dejar a los que bien lo quieren y admiran.

LABARBA SE RETIRA

NUEVA YORK, septiembre 6. (A.P.)—La Comisión Atlética de Nueva York fué informada hoy oficialmente de la retirada de Fidel Labarba, de Los Angeles como campeón mundial invicto de la división fly.

La retirada de Labarba deja abierto el camino para un torneo de eliminación que determine quién debe ser su sucesor.

HABANA-MADRID

Programa oficial para la función continua que se celebrará desde las 3 a las 12 p. m. del miércoles 7 de septiembre de 1927.

Primer partido a 30 tantos, con apuestas.

Ochoa Menor y Paco, blancos; contra Creus y Piston, azules.

A sacar del cuadro 13 y 12 1-2.

AVISO

Teniendo en cuenta el pequeño tamaño de esta Cancha, y para evitar posibles confusiones, se establece la siguiente regla especial.

Toda pelota que despues de salir del frontis pegue en la pared del rebote y en el piso de la Cancha volviendo de nuevo a tocar el frontis, sin haber sido antes devuelta legalmente por el bando contrario, se contará tanto para el bando que lanzó la pelota, sin que pueda ser devuelta despues de tocar por segunda vez el frontis.

La Empresa.

Primera quiniela de combinación a 6 tantos con apuestas.

Ochoa Menor, Creus, Pascau, Labat Menor, Guillermo Guisasola.

Segundo partido a 30 tantos, con apuestas.

Ibarlucea y Florentino, blancos, contra Rafael y Epifanio, azules.

A sacar del cuadro 13 y 12 1-2.

Segunda quiniela de combinación a 6 tantos, con apuestas.

Uria, Joaquin, Florentino, Salazar, Epifanio, Piston.

Tercer partido amateurs a 30 tantos sin apuestas.

Cuarto partido amateurs a 30 tantos sin apuestas.

Quinto partido a 25 tantos con apuestas.

Pascau y Buendía, blancos, contra Guillermo y Labat Menor, azules.

A sacar del cuadro 12 1-2 y 14.

Tercera quiniela de combinación a 6 tantos con apuestas.

Ibarlucea, Guisasola, Paco, Labat Mayor, Buendía, Joaquin.

Sexto partido a 30 tantos con apuestas.

Guisasola y Arruti, blancos contra Labat Menor y Mir, azules.

A sacar del cuadro 14 y 12.

Cuarta quiniela de combinación a 6 tantos, con apuestas.

Uria, Florentino, Epifanio Salazar, Arruti, Ugalde.

Séptimo partido a 30 tantos con apuestas.

Uria y Salazar, blancos, contra Ugalde y Joaquin, azules.

A sacar del cuadro 13 y 13 1-2.

Precios de las localidades.

Entrada general sin derecho a asiento reservado, pero pudiendo ocupar cualquiera que no esté vendido, $1.20

Asiento de Cancha reservado desde las 3 a las 12 p. m. $0.40

Palcos sin entradas, $3.00

Entrada General, $0.30

Delantero de grada reservado desde las 8 a las 12 p. m. $0.20

NOTAS: No se dan contraseñas para salir del local.

De acuerdo con el reglamento de espectáculos, la Empresa se reserva el derecho de modificar los partidos anunciados. Si por cualquier motivo se suspendiese el primer partido una vez jugados los primeros 15 tantos, no habrá derecho a la devolución del importe de la localidad.

La Empresa se reserva el derecho de negar la entrada al local, a toda persona que no guarde la compostura debida o realice apuestas sobre el resultado final de las quinielas sin obtener los boletos en las taquillas destinadas a su venta.

ULTIMOS ESCRUTINIOS DE NUESTRO CONCURSO DE BASE-BALL

LISTA DE LOS QUE ACERTARON LOS JUEGOS CELEBRADOS EL DOMINGO, 4 DE SEPTIEMPRE.—7 PUNTOS

BOUZA ALEJANDRO, Zanja 59, Habana.
BENITEZ PEDRO, Basarrate 1, Habana.
ECHEVARRIA GUILLERMO, San Cristóbal 23, R. Las Cañas.
GONZALEZ JOSE, Manrique 18, Habana.
GONZALEZ DEL RIO, Obrapía 31, Habana.
MIÑON ALEJANDRO, San Lázaro 476, Habana.
PEREZ LAMY GUILLERMO, Habana 50, Habana.
RIAÑO MATIAS, Amistad 24, Habana.
SAN MARTIN BERNARDINO, Mesa 22, Colón.
SURIS ROMAN, Contreras 21, Matanzas.

LISTA DE LOS QUE ACERTARON LOS JUEGOS CELEBRADOS EL LUNES, 5 DE SEPTIEMBRE.—8 PUNTOS

BOUZA ALEJANDRO, Zanja 59, Habana.
OTERO ISAAC, Monte 7, Habana.
ECHEVARRIA GUILLERMO, San Cristóbal 23, R. Las Cañas.
SANCHEZ EUGENIO, Apartado 123, Florida.
SURIS ROMAN, Contreras 21, Matanzas.

DURANTE LA ESTACION CALUROSA cuando usted, se fatiga fácilmente y le falta energía, se siente abatido, nervioso, irritable y debilitado, tome una cucharadita de SALVITAE en un vaso de agua.
REFRESCA, VIGORIZA, LIMPIA Y PURIFICA.
Salvitae
Estimula el HÍGADO, y los RINONES entona la DIGESTIÓN, limpia y purifica el CONDUCTO INTESTINAL, elimina el ÁCIDO URICO, evita la POSTRACIÓN y la LANGUIDEZ.

GINEBRA AROMATICA DE WOLFE
LA UNICA LEGITIMA
Importadores Exclusivos
en la República
PRASSE & CO.
Teléfono A-1694 - Obrapía, 17 - Habana

Notables promedios se realizaron en el torneo "Club Palace"

Cincuenta y dos innings y cincuenta hacen Jiménez y Rodríguez para vencer

Dos estupendos partidos, reveladores de la mejoría que se observa en los jugadores de la Primera Categoría del Torneo del Club de Billares Palace, han sido efectuados en las noches del lunes y martes. Cincuenta y dos innings necesitó Francisco Jiménez para concluir su match contra Gustavo Olazábal, que no pudo rebasar las catorce; y sólo cincuenta veces hizo uso Rodríguez anoche de su derecho a enfrentarse con las marfileñas, para completar sus cuarenta carambolas y dejar a Velázquez, el campeón inter-clubs, en 32 tantos.

En el juego del lunes, Jiménez fué un vencedor "all the way", pues Olazábal no logró hacerle resistencia alguna; pero en el de anoche tanto el vencedor como el vencido jugaron horrores, abundando las tacadas de cuatro, aunque no rebasaron esa cifra.

Muy bien los muchachos (y los exmuchachos) que parecen estarse preparando para el invierno en que nos proponemos traer a algún aficionado yankee y probar así el calibre de los nuestros.

Si la entrada no fuese absolutamente gratis a los amplios salones del Palace, habría esta noche quien pagara hasta veinte pesos por un asiento del ring-side. Se enfrentan Manolo Gutiérrez y Juan Bautista Ubago, esto es, el aceite y el vinagre de las tres bandas. Quienes estamos acostumbrados a verlos batirse en matches sin interés y hemos observado la enorme rivalidad que entre ambos existe, pensamos en lo regocijado que resultará presenciar este match. Pero el aspecto más interesante del juego no estriba en las ejecuciones que ambos realicen, sino n los mutuos comentarios acerca de las jugadas del contrario. Atenuadas, naturalmente, por la solemnidad del ambiente, se escuchará con frecuencia la frase interjectiva: "Qué chorizo"! "Churrero"... "Batista" y otros términos familiares para quienes han presenciado ese partido...

Ya lo sabeis pues: el asunto está en abrir bien los aparatos de escuchar.

En el primer turno, el doctor Castellanos se propone realizar al viejo Romeu una "extracción de invicto", operación en realidad difícil, máxime sabiendo la dureza de molares que en tal aspecto se gasta el pianista popularísimo.

Esperemos pues los acontecimientos.

Nadal perdió su invicto a manos de Espinosa, en el match de anteanoche. No nos extraña. Espinosa es el único de los jugadores locales que domina la serie americana y estando en juego, no debe tener contrario en el juego a libres. De ahí que nos pareciera más reñido ese torneo en caso de celebrarse al cuadro 18.2, el juego lógico para players de ese calibre.

Chevrolet se anotó anoche una victoria relativamente fácil sobre el notable pianista Vicentivo Lanz. Don Pedro González de Albornoz y Chapotín es un excelente jugador cuando el calambre no le encangreja el Chevrolet.

La reunión familiar de hoy en el Hispano

Para la noche de hoy miércoles 7 de septiembre, tiene señalado la comisión de fiestas del Club Deportivo Hispano América, la celebración de su reunión familiar correspondiente al primer miércoles de mes.

El éxito obtenido por este club en esta clase de actos sociales ha sido inmenso y lo cual prueba que los "tigres" del Hispano, son igualmente campeones en lo que respecta a fabricar un hermoso stadium balompédico que en organizar magníficas fiestas.

Para el simpático acto dé esta noche habrá además de una gran película de gran metraje, un baile.

La comisión de fiestas está estudiando la forma de repartir entre las bellas damitas que concurren con asiduidad a sus fiestas, unos carnets de carácter permanente a fin de que puedan considerarse como invitadas a todos los actos que se organicen en la casa de los "tigres".

El objeto principal de estos carnets es limitar la entrada, pues debido a la falta de local y a la enorme legión de bellas que concurre, le es un tanto difícil el colocarlas debidamente y con la comodidad que ellas son acreedoras.

Quizás para la próxima fiesta estén impresos ya los carnets y puedan ser éstos repartidos, pero para la reunión familiar de esta noche, pueden asistir en la misma forma que anteriormente.

Frontón Habana-Madrid

PELOTA DE VERANO

Aunque tras la tempestad dicen que llega la calma, ayer no reinó la calma en el cuco frontón; pues al martes ¿aciago? celebrado anoche allí concurrió el público lo más distinguido y elegante de la afición a los bravos chicos de "a punta de cesta".

En el primero, de los 30 tantos vencieron los blancos Ochoa Menor y Paco, a los azules, Labat Menor y Labat Mayor, los cuales haciendo un gran partido quedaron en los honorables 28.

Se llevaron la primera quinella, Pascau y Ochoa Menor; la pagaron con dieciocho pesos, y comenzó el segundo, de 30 tantos, entre los blancos Guillermo y Epifanio, contra los azules Ibarlucea y Ugalde. Lo ganaron los azules y los blancos quedaron en los 25. Se peloteó mucho y bonito.

Se llevaron la segunda quiniela Florentino y Ugalde; la pagaron con treinta y dos pesos, y nos fuimos de tercero de 25 tantos, que disputaron Guillermo y Buendía, contra los azules, Ibarlucea y Piston. Se fué de calle del lado blanco, y aunque los azules lo hicieron bien se quedaron en el pelao 20.

Se llevaron la tercera quiniela Labat Mayor y Paco; la pagaron con cuarenta y cuatro pesos, y comenzó el peloteo del cuarto partido de 30 tantos, que disputaron los blancos Labat Mayor y Florentino, contra los azules, Rafael y Arruti. Lo ganaron tras unos pocos escarceos, y fácilmente los dos blancos, pues los azules que estuvieron muy mal, no pasaron de 18. Arruti infernal. Se peloteó la cuarta quiniela; se la llevaron Epifanio y Florentino; la pagaron con 25 pesos, y pasamos al bravo fenomenal, a 30 tantos, que debatian los blancos, Uria y Joaquin, contra los azules, Guisasola y Mir. Y dos decenas bastante mal, tamente peloteadas dieron por resultado un empate en veinte y otro en veintiuna. Despues los dos blancos cayeron en un desastre feo y descacharrante para quedarse en el tanto 24.

Aplausos tibios para los azules ganadores, que se aprovecharon de la catástrofe muy bonitamente.

Hoy, jueves, a la misma hora.

D. F.

Sólo dos skunks recibieron los Yankees en el primer juego que jugaron con los Braves, a los que vencieron, con anotación de 14 x 2

En el segundo encuentro vencieron los Braves, con Russell en el box que dejó en seis hits a los mismos hombres que en el primer match habían bateado la friolera de veinte, se incluye Inglaterra.

BOSTON, septiembre 6. (A. P.) Babe Ruth dió hoy tres jonrones, igualando su record de 1926, de 47 batazos de cuatro esquinas, ante 26.000 fanáticos, mientras los Yankees dividían con los Red Sox un doubleheader, ganando el primer juego por score de 14 a 2, y perdiendo el segundo 5 a 2.

Ruth dió el par de circuitos a Weltzer en el sexto y séptimo innings del primer desafío y el otro en el noveno acto del juego de la tarde. Gehrig dió un jonrón en el primer desafío elevando su total a 45. El rey del jonrón dió su primer circuito con dos hombres en bases, pasando la bola por encima de la alta cerca del center field y fué el más largo jonrón que se ha dado en Fenway Park. Cuando dió el segundo jonrón había un hombre en base y ninguno en el tercer jonrón.

Score del primer juego:

NEW YORK

	V.	C.	H.	O.	A.	E.
Combs cf.	4	2	2	2	0	0
Paschal cf.	1	0	0	1	0	0
Koenig ss.	6	2	2	1	5	1
Ruth lf.	6	2	2	4	0	0
Gehrig 1b.	5	4	4	12	1	0
Meusel rf.	6	2	4	2	0	0
Lazzeri 2b.	5	1	3	2	3	0
Morehart 2b.	0	0	0	0	1	0
Dugan 3b.	4	1	2	1	0	0
Bengough c.	4	0	1	2	0	0
Pennock p.	3	0	0	0	4	0
Totales	44	14	20	27	14	1

BOSTON

	V.	C.	H.	O.	A.	E.
Rothrock ss.	4	1	1	0	0	1
Myer 3b.	3	0	1	0	1	1
Rogell 3b.	1	0	1	0	1	1
Flagstead cf.	1	0	1	1	0	0
Carlyle cf.	1	0	0	1	0	0
Regan 2b.	4	0	1	2	5	0
Tarbert rf.	4	0	0	1	0	0
Shaner lf.	4	0	0	2	0	0
Todt 1b.	2	0	0	6	0	0
Rollings 1b.	2	0	0	6	0	0
Hofmann c.	2	0	0	7	1	0
Will Moore c.	2	0	1	1	1	0
Welzer p.	2	1	1	0	1	0
Ruffing (1)	1	0	0	0	0	0
Crimmins p.	0	0	0	0	2	0
Totales	33	2	7	27	12	0

(1) Bateó por Welzer en el 7o.

Anotación por entradas:

New York . . . 012 125 210—14
Boston . . . . 002 000 000— 2

SUMARIO: Two base hits: Lazzeri, Koenig, Gehrig 2; Meusel 2, Combs. Home runs: Ruth 2; Gehrig. Bases robadas: Lazzeri 2; Regan. Sacrifices: Pennock 2; Flagstead. Double play: Koenig a Lazzeri, a Gehrig. Quedados en bases: New York 9; Boston 6. Bases por bolas: Pennock 1; Welzer 4. Struck out: Pennock 2; Welzer 5. Hits: Welzer 17 en 7; Crimmings 3 en 2. Wild pitch: Welzer. Pitcher perdedor: Welzer. Umpires: Dinneen y Nallin. Tiempo: 1:58.

Score del segundo juego:

NEW YORK

	V.	C.	H.	O.	A.	E.
Combs cf.	4	0	1	3	0	1
Koenig ss.	4	0	0	2	2	0
Ruth lf.	4	1	1	0	0	0
Gehrig 1b.	4	1	2	11	0	0
Meusel rf.	4	0	2	1	0	0
Lazzeri 2b.	3	0	0	1	4	0
Wera 3b.	4	0	0	3	2	0
Collins c.	4	0	0	3	1	0
Ruether p.	2	0	0	0	3	0
Totales	33	2	6	24	12	1

BOSTON

	V.	C.	H.	O.	A.	E.
Rothrock ss.	4	0	0	4	3	0
Rogell 3b.	3	1	2	1	3	0
Flagstead cf.	3	1	1	3	0	0
Regan 2b.	4	1	2	2	4	0
Tobin rf.	4	0	0	0	0	0
Shaner lf.	4	0	1	1	0	0
Todt 1b.	3	0	1	13	0	0
Hofmann c.	3	1	1	3	0	0
Russell p.	3	1	0	0	2	0
Totales	31	5	8	27	12	0

Anotación por entradas:

New York . . . 000 010 001— 2
Boston . . . . 000 221 00x— 5

SUMARIO: Two base hits: Meusel, Rogell, Regan. Three base hits: Gehrig, Rogell. Home run: Ruth. Quedados en bases: New York 6; Boston 4. Bases por bolas: Ruether 2; Russell 2. Struck out: Ruether 1; Russell 3. Umpires: Dinneen y Nallin. Tiempo: 1:26.

FEDERACION OCCIDENTAL DE FOOT BALL ASS.

Secretaría

Se ruega por este medio, a las sociedades que posean equipos infantiles, se sirvan enviar a la Secretaría de esta Federación, sita en Empedrado, 51, altos, todos los datos que poseen, tales como nombre de jugadores, edad, etc. etc. antes de quince días, para entonces a su vez, convocar a un cambio de impresiones con el objeto de organizar el Concurso Infantil, por la Copa que gentilmente ha donado el Dr. Miguel Mariano Gómez, Alcalde de la Habana.

Ramón Pego.
Secretario.

Es Raro que Muera un Insecto Sobre la Uña del Pulgar

¡CUÁNTAS veces ha escapado, insolente y con vida, la pulga, el mosco . . . o la chinche que estaba martirizándonos y que pretendimos exterminar con la mano!

La próxima vez, en vez de gastar energía y paciencia inútilmente, deje Ud. la tarea de destrucción a "Black Flag", el insecticida por excelencia.

"Black Flag" (ya líquido o ya en polvo) exterminará cuantos parásitos haya en casa, sin que quede uno vivo.

Hay un ingrediente secreto en "Black Flag" que lo pone muy por encima de otros insecticidas. Sin embargo, "Black Flag" *cuesta menos.*

Aunque inofensivo para las personas, los pájaros y los animales domésticos, mata cucarachas, moscas, tábanos, garrapatas, chinches, piojos, pulgas y mosquitos. Póngalo Ud. a prueba y se convencerá. Lo venden en las droguerías y especierías. ¡No hay nada mejor!

M.E.C.D. 2016

EL DOMINGO SE BATEN EN EL STADIUM FORTUNA Y UNIVERSIDAD

CONTINUAN LOS HERMANOS MARISTAS EN LA PRESIDENCIA DE LA LIGA INTER SOCIAL

Los telefonistas se encuentran sin corriente ante la agresividad de los detallistas.—El Comunicaciones protesta. Comentarios diversos

(Por el DR. ORINOCO)

Ante la mayor concurrencia del campeonato que con tanto éxito celebra la Liga Intersocial de Amadores de Cuba tuvieron lugar los juegos anunciados en los terrenos del Ferroviario y Víbora Park', mucho entusiasmo existía entre los contendientes del pasado domingo, pues sin duda alguna del resultado de los juegos dependía en gran parte el valor de las acciones de los 'Maristas y del Teléfono'.

Sobresalieron entre el numeroso público nuestras mujeres viboreñas, todas bellas, las que, con su presencia daban mayor realce a los juegos.

El primer juego fué una franca victoria para los 'Maristas', los cuales aprovecharon los primeros episodios para repartir a diestro y siniestro sendos toletazos, volviendo locos a los telegrafistas, carteros y demás adictos al Departamento de Comunicaciones.

Muchos sobresalieron: en primer término Lázaro Amador-Ventura Lago-Reyes-Suárez (Velentino)-Gay Guzmán-Soler y Oscar Reyes.

En cuanto al batting dieron verdadera muestra de ser buenos artilleros F. Gay que como buen dispara dor hizo cinco blancos en cinco tiros; Guzmán, Oscar Reyes y A. Suárez por el Comunicaciones y de los Maristas M. Suárez, A. Reyes, Santana y A. Amador.

En fin que este juego resultó en extremo movido dado el carreraje acumulado por ambos teams. Es mi creencia que 'Maristas' dado las ventajas obtenidas en el juego aflojaron en el segundo y dieron motivo a que los muchachos de Vargas mejoraran su record.

LA PROTESTA DEL REFERIDO JUEGO

Según noticias llegadas a nosotros este juego ha sido protestado por el Delegado de 'Comunicaciones' en relación a que el Club 'Comunicaciones' celebró el juego como visitador correspondiéndole el turno de Home Club. Y alegan su protesta por INFRACCION DE ACUERDOS DE LA LIGA INTER-SOCIAL.

Es mi creencia de que si la protesta fué hecha al comenzar el juego ante el Score Oficial y debidamente firmada por el Capitán del Team y ratificada más tarde por el Delegado ante la Liga, era posible su admisión, — pero en el caso que hubiere conformidad simulada entre ambos Capitanes, entre la duda de cual de los dos tenía la razón en su defensa — y no haberse hecho la protesta sino a la terminación del juego, esta protesta está fuera de forma y desde luego NO HA LUGAR A DELIBERAR.

Unicamente a reclamar las bolas que le pertenecieren como Home Club.

A otra cosa.

El segundo juego celebrado en Víbora Park resultó el más interesante de todos los celebrados en ambos terrenos, pues a decir verdad jugaron pelota de verdaderos profesionales.

Los 'Dependientes' aprovecharon todas las oportunidades que se le presentaron y batearon con buena suerte en los momentos precisos.

El público, que en su mayoría era simpatizador de los 'Dependientes' tuvo en gran parte lo bastante para que con sus gritos y aplausos los 'Telefonos' descendieran, como efectivamente así resultó.

Mucho sobresalió la manera hábil con que actuó el Capitán Detallista Luis Puig, al sacar del Box al pitcher Prieto sustituyéndolo por Raul Lasa que anestesió completamente a los boys de Diviñó.

Magnífica resultó la cogida realizada por Costa. Así como las otras muchas cogidas... de señas realizadas por Puig al grande de Diviñó. Ello fué lo bastante para que se desconectaran tres telefonistas en la segunda almohadilla.

¿Estamos señor Manager del 'Telefonos'?

Con esta nueva derrota sufrida por los 'Telefonistas', posiblemente estén enfermos Santiago Blain (Castelar), García, el caballeroso Calixto Núñez, el popular Yeca..., Mario del Pozo y el digno Presidente de la Liga que al mismo tiempo lo es del Club 'Teléfonos', señor René Galvez.

En cambio mi particular amigo Alfredo Suárez ha mejorado grandemente de sus males. Lo celebro.—Asimismo el detallista 100x100 Helio Dubrocá continúa mejorando rápidamente, lo cual mucho nos satisface.

Véanse ahora los Scores de los juegos en Víbora Park.

Primero.

D. COMUNICACIONES

	V.	C.	H.	O.	A.	E.
M. Ortega, cf.	4	2	1	1	0	1
L. Menció, rf.	1	0	0	0	0	0
A. Soler, 1b.	4	2	2	8	0	1
A. Suárez, 2b.	4	1	2	1	3	1
O. Reyes, c.	5	2	3	5	0	1
F. Gay, 3b-p.	5	1	5	3	4	2
M. Rodríguez, ss.	5	0	1	3	4	4
M. Plumar, lf.	1	0	0	0	0	1
B. Becker, p.	1	0	0	0	2	0
P. Ruiz, rf.	5	1	1	1	0	1
González, p.	2	0	0	0	1	0
A. Guzmán, lf.	4	2	2	0	0	0
Vegas, p-3b.	1	0	0	2	1	1
Tejeiro, 2b.	1	1	0	0	0	0
Totales.	42	12	17	24	15	13

H. MARISTAS

	V.	C.	H.	O.	A.	E.
M. Flores, lf.	5	2	0	0	0	0
E. Juncosa, cf.	5	4	1	2	1	0
N. Lago, 3b.	3	2	1	2	5	0
L. Amador, 1b.	4	2	1	15	0	0
M. Suárez, rf.	6	2	2	1	0	0
A. Reyes, ss.	6	2	2	3	4	2
A. Santana, 2b-p.	5	2	2	0	2	1
A. Amador, c.	3	1	2	4	0	1
V. Martínez, p.	4	0	1	0	2	0
J. Oliva, p-2b.	1	0	0	0	1	0
M. Amador, lf.	0	0	0	0	0	0
Totales.	42	17	12	27	15	4

Anotación por entradas:

D. Comunicaciones 000 221 106—12
M. Maristas. . . . 014 223 32x—17

SUMARIO:

Segundo:

C. TELEPHONE

	V.	C.	H.	O.	A.	E.
Palencia, ss.	4	0	1	4	2	2
C. Lugo, cf.	5	0	1	2	0	0
Espiñeira, c.	5	0	1	4	3	0
Febles, rf.	4	0	2	0	1	0
R. Pajares, 3b.	4	2	1	1	1	0
L. Romero, lf.	4	0	1	1	0	0
R. Romero, 1b.	4	1	0	12	0	0
J. Ventura, 2b.	3	1	0	0	4	1
N. Picazo, p.	3	1	0	0	4	1
J. Lorenzo, x.	0	0	0	0	0	0
Totales.	36	4	8	24	12	3

DEPENDIENTES

	V.	C.	H.	O.	A.	E.
S. Costa, 3b-2b.	4	1	1	3	3	2
L. Puig, 1b.	3	1	1	11	1	0
J. García lf-2b-3b.	4	0	1	0	4	2
Rodríguez, rf.	3	1	2	2	2	0
J. Peter, cf.	4	1	1	1	0	0
J. Castillo, ss.	4	0	1	1	2	0
M. la Paz, c.	4	0	1	7	1	1
J. Prieto, p.	4	0	1	1	0	0
P. Benítez, 2b.	0	0	0	1	2	0
Lasa, p.	3	1	2	0	2	0
Totales.	33	5	11	27	17	5

Anotación por entradas:

C. Telephone Co. . . 021 100 00—4
C. Dependientes. . . 000 230 00x—5

El team Fundición Geli derrotó al Capdevila

El pasado domingo se efectuó en los terrenos de estos últimos, el anunciado juego entre los teams arriba mencionados, resultando un fácil triunfo para los boys del Geli, pues su pitcher estrella, Armando Paitubi, vino con la efectividad de siempre. Por el Geli, se distinguieron, Cruz, Sandrino, los hermanos Ramón y Marcos Blanco y el joven Manager Arsenio Pérez, que se volvió un Bancroft robando bases. Por el Capdevila: Armando Gutiérrez y Veguita.

Véase la anotación por entradas:

	C.	H.	E.
F. Geli . . .	310	203	000—9	10	1
Capdevila . .	102	000	000—3	6	1

Willie Kamm puede ir a los New York Yanks

Los periódicos de Nueva York hablan de un cambio entre los Yankees y el Chicago White

Cuando los Yankees regresaron de su último viaje por el Oeste, se publicó en distintos diarios de Nueva York, que el manager Miller Huggins había propuesto algunos cambios a diferentes novenas, entre ellas el Chicago, a fin de adquirir un buen antesalista, que es lo único que le hace falta al team para lucir completo. Algunos creyeron que los rumores eran infundados; sin embargo, el Coronel Ruppert acaba de anunciar que su club está en tratos con el Chicago White Sox para adquirir los servicios del infielder Willie Kann.

Según publica Richard Vidmer, en la última edición del New York Times, los Yankees recibirán los servicios de Willie Kamm, considerado como la mejor tercera base de la liga Americana, el catcher McCurdy y el outfielder Bill Falk, a cambio del outfielder Bob Mesel, del catcher Pat Collins, del infielder Mike Gazella y un pitcher, cuyo nombre no se ha dado a conocer.

Los directores del Chicago, parecen dispuestos a verificar la transacción, pero, algunos managers de la liga han protestado, asegurando que ese cambalache significa algunos pennants más para los Yankees. La idea de muchos directores, es que Ruppert desbarate la novena, como hizo Connie Mack en 1914 con sus famosos Elefantes Blancos.

Lo justo, según ellos, ès que Lou Gehrig sea enviado a otra novena, para que pueda rivalizar con Babe Ruth, pues estando los dos juntos, hacen sumamente fácil la victoria del team en que militan. En Detroit piden que Lazzeri sea cambiado a otro team y no faltan tampoco los que piden a Koenig y a Earl Combs.

Ruppert, sin embargo, ha declarado que no cederá un solo pelotero que debilite su novena. Tiene intenciones de ganar varios pennants consecutivos y solo trata de robustecer aquellos puesto que parecen débiles, como lo prueba esta intentona de adquirir a Kamm, pues su entrada en el team convertiría el infield Yankee en el mejor de la Liga Americana.

LIGA NACIONAL DE AMATEURS

Los juegos del próximo domingo de este Campeonato son:

EN EL STADIUM

A primera hora: "Ferroviario" y 'Atlético de Cuba'.

Después: "Fortuna" y "Universidad".

EN EL VEDADO

A primera hora: Habana Yacht Club y Vedado.

Seguidamente: "Loma" y "Policía".

Liga Inter-Social

Los matchs del próximo domingo de este Campeonato son los que siguen:

EN FERROVIARIO PARK

Por la mañana: "Centro Dependientes" y "V. B. Bárcena".

Por la tarde: "Deportivo Seguros" y "Comunicaciones".

Después "Areca" y "San Carlos".

EN VIBORA PARK

En primer lugar: "Atlético de Lawton" y "Hermanos Maristas".

Después: "Havana Central" y "Centro Andaluz".

GRANDE
INYECCION "G" GRANDE
Cura de 1 a 5 días las enfermedades secretas por antiguas que sean, sin molestia alguna.
ES PREVENTIVA Y CURATIVA

BASKET BALL EN EL DEPENDIENTES

El team Negro perdió su segundo juego del campeonato a manos del Verde.—El score fué de 42 por 35.—Los Rojos fueron detenidos por los Blancos, 38 por 21.—Buen trabajo de Roselló, Bacarisse y Tracy en el primer juego.—Hoy habrá otro doble-header.

El lunes iniciaron los Detallistas la tercera y última vuelta del campeonato local de basket ball que con tanto éxito viene celebrándose en la sociedad. Efectuóse un interesante doble juego en el que fueron contendientes Verdes y Negros en el primer turno y Blancos y Rojos en el segundo.

En el game inicial, los muchachos de Bacarisse continuaron la senda trazada por los Rojos, el viernes por la noche, y propinaron una derrota más la segunda de la temporada, a los Negros que capitanea Lalo Chávez, los cuales parecían dispuestos a llevarse el campeonato completamente invictos. El score fué de 42 por 35.

En los primeros instantes del juego, las cotorritas pasaron con mucho acierto, logrando varias canastas sensacionales que entraron sin tocar el aro, después de haber sido tiradas desde distintos ángulos del salón. Buenas combinaciones de Tracy y Bacarisse, selladas con efectivos tiros de Jaime Roselló, que cada día mejora más su juego siendo una de las notas características de este campeonato por sus excelentes tiros al basket, dió a las cotorras un score de 12 por 4 a su favor, pero los Negros metieron un poco el hombro, logrando empatar a 14 tantos, para terminar después el half con anotación de 18 por 16 a favor de los Verdes.

Al iniciarse el segundo tiempo, fueron las cotorras las primeras en hablar, poniéndose en comunicación con el goal cuando Bacarisse soltó un inalámbrico que después de mariposear coquetonamente por el borde del aro, entró en el cesto, con gran sentimiento de los partidarios del team Negro. Nuevos pases de Bacarisse y Tracy colocaron a Roselló en posición de seguir su racha anotadora, elevándose la anotación de las cotorras a 37 puntos por 21, que con mucho esfuerzo habían logrado los líders del campeonato.

En estas condiciones, Lalo Chávez pidió un oportuno "time-out", metiendo en juego a Valdés quien al parecer trajo nueva inyección al team, pues tan pronto se reanudó el juego, metieron algunos goals, poniendo el score 42 por 35, que fué como quedó finalmente.

El excelente trabajo de Bacarisse ayudado por el estupendo "tiring" de Roselló, fué lo que condujo a los Verdes a la victoria, pudiendo decirse que Lalo Chávez y Carlitos Naves fueron los que más lucharon para impedir esta derrota de por parte de los negros.

SEGUNDO JUEGO

En el segundo juego de la noche, muchos pensaron que los Rojos se anotarían su tercera victoria del campeonato, habida cuenta las magníficas demostraciones que habían hecho en sus salidas anteriores pero los muchachos se asustaron seguramente de la proeza que habían realizado, y volvieron a su juego de los primeros días, juego confuso y falto de pases, con el resultado de que fueron derrotados con anotación de 38 por 21.

Los Rojos comenzaron bien, anotándose cuatro puntos por goals de Castroverde y Avello, pero después fueron dominados en el resto del primer half, sufriendo una lluvia de canastas de Arredondo, Prío y el Marqués de la Fritura, que les hizo perder el control.

En la segunda parte del encuentro, los Blancos aumentaron alarmantemente su score, siendo Arredondo y el Marqués, los encargados de soltar los papalotes que causaron desperfectos en el goal. El quinteto comunista, completamente desalmidonado, algo que no debe ocurrir nunca, empleó sus últimos recursos tirando desde Casa de Bigotes, perdiendo lastimosamente la bola, que, trabajada eficazmente por el Polaco, fué convertida en goal por Prío, Casanovas y el Marqués.

34 por 13 llegaron ambos teams a los finales, y entonces, los Rojos, en un supremo esfuerzo, metieron cuatro canastas seguidas,—una de Cruz, una de Galiana y dos del "diablito rojo",—que entró en juego en sustitución de "maese" Avello. Este acto de rebeldía fué castigado rápidamente por los Blancos, disparando varias canastas más que elevaron el score a 38 por 21 que fué como terminó el game.

Se distinguieron notablemente en esta facil victoria de los Blancos, Arredondo, Prío y el Marqués de la Fritura, mientras que de los Rojos solo puede mencionarse el trabajo efectivo de Mario Cruz y el buen "tiring" del diablito rojo, Gil Mendoza, que en un abrir y cerrar de ojos disparó par de canastas para meterse de lleno en el grupo de los distinguidos.

Esta noche se efectuará otro doble header, jugando los Verdes y Rojos en el primer tiempo y Negros y Blancos en el segundo, siendo este encuentro de muchísima importancia, pues los dos teams se encuentran empatados en primer lugar.

Don CIPRIANO.

Los scores:

PRIMER JUEGO

NEGROS:

	Fi.G.	Fo.G.	F.C.
Naves F.	6	0	0
Valdés F.	2	0	2
Chávez F.	7	2	1
Casanovas G.	0	2	4
Gutiérrez G.	0	0	2
C. Pino C.	0	1	1
Totales.	15	5	10

VERDES:

	Fi.G.	Fo.G.	F.C.
Torres F.	0	0	2
Tracy F.	4	0	1
Roselló C.	7	1	1
Bacarisse G.	9	1	3
Bonet G.	0	0	3
Valdés G.	0	0	1
Totales.	20	2	11

RESULTADO:

Primer Half. Negros 16. Verdes 18.
Segundo Half. Negros 19. Verdes 24
Totales: Negros 35; Verdes 42.
Referee S. Cumbraus. Anotadores R. Cruz. Cronometristas Valdés Oila. Jugado en el floor de C. de Dependientes. Fecha Sept. 5|927.

SEGUNDO JUEGO:

BLANCOS:

	Fi.G.	Fo.G.	F.C.
Fontanes F.	6	0	3
Arredondo F.	7	0	2
A. Prio C.	4	0	3
E. Torres, G.	0	0	0
A. Casanovas G.	2	0	3
Totales.	19	0	11

ROJOS:

	Fi.G.	Fo.G.	F.C.
Avello F.	1	1	0
Castroverde F.	2	1	0
Galiana C.	1	1	1
Rodríguez G.	1	0	1
Cruz G.	2	0	1
Gil F.	2	0	0
Totales.	9	3	3

RESULTADO:

Primer Half. Blancos 20. Rojos 10.
Segundo Half. Blancos 18. Rojos 11.
Totales: Blancos 38. Rojos 21.
Referee: Cumhaus. Anotadores: R. Cruz. Cronometristas: Valdés Orta. Jugado en el Floor de C. Dependientes. Fecha: Sept. 5|927.

Ganó el "Terror"

El pasado domingo se efectuó un desafío entre las novenas semi-juveniles Finlay Star y Terror, saliendo vencedores, después de 14 innings de lucha, los muchachos del Terror, por el apretado score de 10 por 9, por causa de la clase de pelota que se jugó a partir del octavo inning debido al control de ambos pitchers sobresaliendo el pitcher Granda, del Terror, que tenía a sus contrarios comiendo en sus manos, habiéndoles propinado 15 ponchados, y no dando nada más que cuatro bases por bolas.

Se distinguieron por el Terror, Clerch que bateó de 6-5; Félix, de 6-4 y el ss. Abascal que fildeó colosalmente en su posición.

Por el Finlay, se distinguieron, Piñé y Pascual por su buen fielding y Guito que bateó de 5-3.

ANOTACION POR ENTRADAS

Finlay . . . 130 201 200 000 000—9
Terror . . 002 302 110 000 001--10

CARRERAS, HITS Y ERRORES

	C.	H.	E.
Finlay Star	9	9	5
Terror	10	17	3

Baterías: por el Finlay Star: Charito, catcher, Luis, pitcher. Terror: Félix, catcher, Granda, pitcher.

—Los retos se pueden dirigir a Peñalver número 108-B, o por el teléfono M-5257, de 8 a 11 y media y de 1 y media a 5 de la tarde. Francisco Clerch, Capitán.

El Club Wichita ganó el pennant de Texas

Sacó una ventaja de 13 juegos completos a su rival más cercano. El Waco en tercer lugar.

El club Wichita Falls acaba de ganar el campeonato de la liga de Texas con un record de 92 victorias y 51 derrotas, y solo esperan el resultado de la Liga del Sur para dar comienzo a la pequeña serie mundial por la Copa Dixie. El Wichita terminó con una ventaja de 13 juegos sobre su rival mas cercano, que lo fué el club Houston. El Waco, donde pitcheaba Tuero, quedó en tercer lugar y el Dallas, que fué champion el año pasado, finalizó en quinto puesto. La temporada terminará oficialmente el 11 de Septiembre.

A fin de que el schedule pudiera terminarse el día 18 de Septiembre, los clubs New Haven y Bridgeport de la Liga del Este, jugaron el lunes tres desafíos; uno por la mañana y dos por la tarde, siendo ésta la primera vez que ello ocurre en la liga. Numerosas suspensiones de juegos por causa de la lluvia, motivó este triple juego, que fué sancionado por George Weiss, presidente de la Liga.

Eddie Brandt, pitcher derecho del club Seattle, de la Liga del Pacífico, ha sido adquirido por el Boston Nacional, por la suma de 200,000 pesos, según se acaba de anunciar. El muchacho tiene 22 años, pesa 175 libras y posee una estatura de seis pies una pulgada. Se unirá a los Braves en Cincinnati, el día 9.

Fred Wingfield, pitcher del Boston Americano, ha sido enviado bajo opción al club Portland, de la Liga del Pacífico. El manager Garrigan tiene derecho a reclamarlo en la primavera de 1928.

Paul Hopkins, pitcher derecho del club New Haven, de la Liga del Este, ha sido comprado por los Senadores de Washington, según anuncio hecho por el Presidente Clark Griffit. Se desconoce el precio de compra. Solo se sabe que el muchacho reportará al team a mediado de mes.

ALMANAQUE DEPORTIVO

1927 SEPTIEMBRE 1927

7

HOY HACE UN AÑO QUE. . .

—Los New York Yankees vencieron al Boston Red Sox, siendo ésta la derrota 17th consecutiva.

—El club Seraton capturó el pennant de la New York-Pennsylvania league, derrotando al York en un doble header.

—Los Cubs de Chicago dividieron honores con el Cincinnati, ganando el primer game, 2 x 1 con Root en el box, para perder después el segundo, 7 x 1.

Cuando triunfó Cochet sobre Tilden en Wimbledon, los tennistas franceses parecían destinados a cargar con el célebre trofeo. El sustituto George Lott al batir a René Lacoste inyectó confianza en las pesimistas filas de los defensores.—

Los franceses que meses atrás eran cotizados como grandes favoritos en el bolsín de valores de la Copa Davis, han sufrido algunos reveses que restan sin duda alguna gran fuerza a su aspiración de llevarse para la Belle France el trofeo emblemático de la supremacía tennística mundial.

Gran ruido produjo en septiembre de 1926 la victoria de René Lacoste en el campeonato nacional de los Estados Unidos, batiéndose contra su compatriota Jean Borotra, que había eliminado en el transcurso del torneo a Vincent Richards y Little Bill Johnston, mientras Tilden resultaba víctima de Henri Cochet en los cuarto-finales. Esta desastrosa jornada para las armas americanas sumado al nuevo éxito galo en los campeonatos bajo-techo, alarmaron grandemente a los miembros del comité de defensa de la Copa Davis, que presenciaban como Richards pasaba al campo profesional, dejando una gran brecha en el equipo que tenía que preparar los Estados Unidos para el año 1927.

Consecuencia de este estado de ánimo del Comité fué su actitud de atracción hacia Big Bill Tilden, al cual se ensalzó en términos que tenían que reputarse de guataquería y se le concedían libertades que jamás había alcanzado ningún jugador amateur, llegándose hasta recomendar a los aficionados que adquiriesen los libros que publicaba Tilden sobre el tennis casi como un deber patriótico de todo simpatizador de la causa americana.

VOLUNTAD FERREA

Tilden abandonó el cine por completo y se dedicó de lleno a recuperar su antigua magia con la raqueta. Desde febrero último lo tenemos jugando en la Florida, levantando vapor metódicamente, pues no quería exponerse a que su rodilla izquierda le fallara como había hecho el año anterior, dejándolo indefenso en las etapas finales. Derrotado dos veces, no se dió Big Bill por perdido, sino que empaquetó su maleta y salió para el viejo continente en compañía de Hunter, con el cual alcanzó repetidos triunfos, ganando hasta el campeonato de dobles masculinos en Wimbledon, si bien, Cochet lo venció en singles en los famosos courts ingleses y René Lacoste lo había batido en cinco sets dos semanas antes en los campeonatos franceses de Saint Cloud.

Después de haber triunfado Cochet sobre Tilden en Wimbledon, y ausente del campo de acción Little Bill Johnston en la costa del Pacífico sin que pudiera calcularse su "forma" para 1927, la balanza se inclinaba decididamente hacia los tennistas franceses, que barrieron con sus adversarios europeos y embarcaron para los Estados Unidos confiados en la victoria, haciendo a los cronistas declaraciones francamente optimistas, pues tan solo a Tilden le daban chance de ganar uno de los dos encuentros de singles en que debía tomar parte. Los doubles admitían era una cuestión de cara o cruz, pudiendo ganar lo mismo yankees que galos.

En su primera aparición sobre los courts americanos, René Lacoste fué derrotado sin embargo por el joven Lott y Tilden arrasó con Brugnon como si fuera un San Pedro o Zarapico Cicero, siendo esta una señal que alarmó un tanto a los invasores y levantó mucho la confianza de los que les correspondía defender por un año más la Copa.

RENACE LA CONFIANZA

La completa barrida dada a los japoneses, que no lograron poner los pies en el suelo, volvió a entusiasmar a los franceses y dar ánimo a sus simpatizadores, entre los cuales se encuentran los que desean un cambio de todas maneras, aburridos como están de la eterna supremacía del Tío Samuel en este deporte, lo mismo que en todos los demás. Probable era que Lacoste estuviera fuera de forma contra Lott, siendo tan reciente, decían, su desembarco del trasatlántico que lo trajo de Europa.

La vista de los expertos estaba fija en el campeonato nacional de dobles, donde se esperaba que ambos contendientes dieran de sí todo lo que tenían. Los equipos integrados por Cochet y Brugnon y Lacoste y Borotra, llegaron sin novedad a los cuarto-finales, pero de ellos no pasaron, pues hemos visto que la joven pareja de George Lott y John Doeg dispusieron de los primeros en cinco sets, y Lucien Williams y John Hennessey pusieron los patines bajo el famoso duetto de Lacoste-Borotra, triunfando de calle derecha.

Debemos advertir que ninguno de los cuatro componentes regulares del equipo yankee de la Copa Davis, tomó parte en la eliminación de los galos, que se llevó a efecto por Doeg-Lott, que son los sustitutos para los veteranos Tilden, Johnston, Norris Williams y Hunter; y por Hennessy y Williams, campeones americanos de courts de arcilla, que ni siquiera figuran en el elenco que tienen dispuesto los súbditos de Coolidge para defender el trofeo que donara años atrás el actual Secretario de la Guerra de la Unión vecina.

SON FAVORITOS

Como resultado de todo lo que ha venido sucediendo, las acciones de Tilden y comparsa han subido mucho más allá de la par. En los dobles se da por asegurado el éxito de Big Bill y Francis Hunter; como el ex-campeón americano solo perdió al cabo de cinco sets contra Lacoste y Cochet en Europa—después de haber ganado los dos primeros—se estima que, jugando ante público amigo y con el aliciente de favorecerle el clima y la alimentación, gane en straight-sets a sus esforzados enemigos de allende los mares; y por último Little Bill Johnston ha guardado sus energías para la Copa Davis no se ha desgastado perdiendo libras como antes sucedía, y por todos es sabido que la bola de Johnston siempre ha resultado "veneno" para Lacoste, Borotra y el propio Cochet.

En una palabra, la Copa Davis parece destinada a quedarse un año más en Yankilandia aunque nada es seguro tratándose de los que exclamaron "Il ne passeront pas."

SALVATOR.

¡Ahora sí estoy contento!

Adquirí desde niño el hábito del cigarrillo, y soy lo que se llama un fumador inteligente.

Pensé siempre en un cigarro fuerte, pero libre de sustancias extrañas que producen picor o irritación. Quería también un excelente papel arroz y una presentación chic. Algo, en fin, que satisfaciendo plenamente mi depurado gusto de fumador, comunicara un sello de elegancia personal al llevarlo entre los dedos. — Por eso el cigarro super-fino LAS MARAVILLAS, me agradó desde que lo ví. Lo probé después, y me sentí feliz. Era precisa, exactamente, lo que yo buscaba hacía muchos años. ¡Ahora sí estoy contento!

Pruebe hoy mismo el cigarro super-fino

LAS MARAVILLAS.

Será tambien su preferido

ANUNCIOS CASADO A-6884.

Ya estamos instalados en nuestro nuevo local de Obispo y Cuba, donde confiamos recibir el mismo favor que siempre nos ha dispensado nuestra numerosa clientela.

Francisco López

S. en C.

SASTRERIA, CAMISERIA Y ROPA HECHA

OBISPO Y CUBA

8626 2d7

M.E.C.D. 2016

SOCIEDADES ESPAÑOLAS

El Centro Asturiano y la entrega del Palacio

Con la satisfacción consiguiente podemos noticiar a todos los socios del Centro Asturiano, y a los que no siéndolo todavía sienten interés por sus conquistas de grandeza, que la empresa constructora del Palacio, ha prometido entregar el suntuoso edificio —orgullo y ornato del Parque Central— el día ocho de octubre próximo venidero.

Desde ese día comenzarán los remates y la pulimentación de arte interior, pero esto no obsta para que las oficinas de la Secretaría puedan quedar instaladas en el nuevo Centro durante la primera quincena del dicho próximo mes.

Se desplegaron más actividades que las exigidas. No se dió paz a la mano ni al pensamiento, y lo que se esperaba para fin de este año— muy apretadamente— está listo con tres meses de anticipación.

De la inauguración, no se habla aun. No hay nada acordado, ni predicción que tenga visos de verdadera. Para hacer boca les basta a los socios impacientes de entusiasmo, les basta saber, decimos que, desde el 15 de octubre la Secretaría funcionará en la gran "Panera" y que el señor Presidente tendrá en ella su alta sede con todos y para todos.

Adelante.

COMISION PRO-SANATORIO

En el día de ayer y expontáneamente ha sido entregada en esta Secretaría, por el señor Manuel Castaño Fernández, la cantidad de 10 pesos con destino a engrosar los fondos del Sanatorio en Asturias.

EXPRESIVA CARTA DE UN ASOCIADO

Habana, septiembre 3 de 1927

Sr. Luis R. Rodríguez.

Siendo Presidente de la Comisión Pro-Sanatorio en Asturias.

Muy señor mío y amigo:

En el día de hoy recibí de manos del cobrador de ese querido Centro Asturiano, el recibo "Diploma" y no puedo pasar sin felicitar a los que tuvieron esa magnífica idea, al dar una oportunidad a todos los socios para que contribuyan a tan altruista y humanitaria obra como es, el levantar un sanatorio en nuestra propia región.

Algunos no podrán tener ese galardón de figurar en esas páginas del Libro de Oro, debido a la situación precaria porque atraviesan muchos de los asociados, pero el 90 por ciento tendremos esa inmensa satisfacción; no por el hecho de figurar, sino, por el bien cumplido y cuando pasen algunos años entonces la Historia se repetirá, los que en tiempos pasados pagaron el centén para sostener lo que entonces era una sociedad modesta, aquellos que fueron a la portada de la quinta Covadonga a recibir los primeros enfermos que llegaban del campo, aquellos se llamaban los Martínez, los Arango, los Rodríguez, los Marques, etc. etc. Aquellos son dignos de figurar en la Historia del Centro Asturiano, para ejemplo y estímulo de los demás, los que hagamos un esfuerzo hoy sacrificándonos un poco, poniendo nuestra alma y nuestro corazón al servicio de la causa, con nuestra entusiasta propaganda, dando con ello impulso a la gran obra también la Historia juzgará en su oportunidad, porque la Historia es reflej odel pasado, es la fuente donde beberán los que nos sucedan.

¿Quién no tiene un recuerdo doblemente doloroso de los que han sido embarcados por enfermos?

El tiempo será el encargado de hacer el alance de las víctimas seguras, que el Sanatorio en Asturias arrancará a la Parca.

Perdone, señor Presidente, lo extenso del escrito abusando de la confianza que siempre le ha inspirado a este su amigo que admira siempre a los batalladores.

Soy de usted atentamente,

(Firmado),

José Huerta de la Torre.

Unión Regional de la Víbora

La fiesta que se iba a celebrar el pasado domingo tuvo que ser transferida.

Motivo había para ello.

La gravedad del padre del señor Peláez, jefe del Departamento de Gobernación Municipal, y la cercanía de su residencia a donde se efectúan los bailes de esta sociedad, fué el motivo.

La directiva, uniéndose al fuerte dolor que sentían los familiares del distinguido enfermo, acordó en sección rápida, suspender el baile.

Acordándose y suspendiéndose en el acto.

La comisión de fiesta, me ruega haga saber al numeroso público que asiste semanalmente a sus fiestas, que todas aquellas personas que poseen tiquets de entradas tendrán derecho a disfrutar el próximo domingo día 11 del baile, para cuya fiesta se ha organizado nuevos atractivos, en deferencia a la distinguida concurrencia que asiste a sus bailes.

El numeroso y correcto público, en vista de la gravedad del caso, desfiló si nproferir una protesta ni una queja, en su mayoría exigían contraseñas para el próximo baile, saliendo todos muy satisfechos por el comportamiento observado por la directiva de esta prestigiosa sociedad.

Promete quedar doblemente lucido el baile del domingo 11, toda vez que hay nuevos y sugestivos atractivos.

ASOCIACION DE DEPENDIENTES

La Junta de Gobierno de la Asociación de Dependientes ha fijado su atención en uno de los aspectos de las actividades más interesantes: la Caja de Ahorros. Desde que tomó posesión del gobierno de la Institución se propuso estimular la vida del Departamento de Ahorros y levantar su gestión al nivel máximo. Se realizaron estudios, se formularon proyectos y como medida principal y urgente se ha colocado la Caja en las oficinas de Contduría en la planta baja del edificio por el Paseo de Martí, con el fin de facilitar, proporcionando comodidades, las operaciones. El asociado hallará a mano, sin necesidad de subir escaleras ni de realizar búsqueda alguna, el Departamento de Ahorros, donde, empleados atentos y competentes le servirán en todo cuanto desee. Y podrá dejar en la Caja sus ahorros en la confianza absoluta de que estan bien cuidados, que no en balde se lee en el artículo 2o. del Reglamento del propio Departamento lo que sigue: "La Asociación de Dependientes del Comercio de la Habana, garantiza todos los depósitos que reciba en su Departamento de Ahorros, con todos los bienes, muebles e inmuebles que posee y los que adquiera en lo sucesivo". Que mayor garantia puede desearse? La Asociación posee un capital que no baja de diez millones de pesos; terrenos de gran valor sirven de asiento a sus bellísimas propiedades en la Casa de Salud y en el Centro Social. Su palacio, de estilo gótico de gran pureza, se levanta gallardo, airoso, gentil, como si comprendiese la grandeza de su cometido.

Por otra parte la Sociedad tiene gran cuidado con sus finanzas. El momento de demostrar lo que afirmamos, se ofreció, desgraciadamente para el país, cuando el crak bancario desiquilibrando el estado económico de la Isla, provocó aquella época muerta, desconfiada y cautica. En aquel entonces, la Asociación, que no ha vuelto nunca la espalda a sus compromisos, hizo frente a la situación y su Departamento de Ahorros se mantuvo firme, triunfante al cabo de los embates del vendaval . Dirigiendo en la práctica, las actividades de las finanzas sociales se halla el cajero de la Asociación, don Ignacio Llambias, que reune en su persona todas las características del perfecto caballero y del contable avisado y experto. Al señor Llambias con celo e inteligencia secunda el contador social don César Campos, y a este, los empleados de la Contaduría y de la Caja que se dedican a la contabilidad.

El asociado que desee algún informe de carácter mercantil lo hallará, de seguro, atento y documentado, en las personas de los señores Llambias y Campos, y la guarda de los ahorros se efectuará con todas las garantías reglamentarias.

El capital social será, en una palabra el de los socios y la marcha triunfal de la Institución repercutirá en las utilidades de los depositantes que con el solo hecho de acumular dinero en la Caja de Ahorros ya protejen a la Asociación. Una Institución de beneficio mutuo, es, en verdad, el Departamento de Ahorros de la Asociación que es lástima no haya sido objeto en todo tiempo de la atención que hoy se le presta.

Y para considerar que el crédito de la Asociación es grande y sólido basta pensar que posee en el mejor paseo de la ciudad un edificio espléndido, valuado en un millón de pesos: a media milla de la ciudad una soberbia Casa de Salud, nombre antonomástico desde luego porque más bien constituye una pequeña ciudad limpia y bella por su trazado urbano y sus construcciones arquitectónicas. La Casa de Salud está valuada en diez millones de pesos. 21 pabellones, uno de tres pisos, siete de dos pisos y el resto de una planta para enfermedades y especialidades. La Asociación cuenta con un admirable pabellón de hidroterapia y fisioterapia, el más completo sanatorio para enfermedades mentales y nerviosas; un modernísimo pabellón de radioterapia montado.

La Asociación posee para sus socios, en el almacén una existencia de productos farmacéuticos por valor de $50.000.00; con un cuerpo de profesores de cuarenta miembros; con un cuerpo médico brillante y afamado; con noventa delegaciones, o jalones de marcha triunfal, en todo el territorio de la República. Y todo esto, que reseñamos superficialmente y a vuela pluma constituye una fuerza extraordinaria de organización y de riqueza capaz por sí sola, de garantizar con éxito cualquier operación financiera porque el progreso ya la bienandanza social tienen vinculados sus conveniencias privadas miles de hombres procedentes acaso de todos los lugares del globo y especialmente de España y Cuba, que unen en un esfuerzo común sus ideales de bienestar y cultura bajo la bandera fraterna de la mutualidad.

Por eso, cuando proclamamos la solvencia de la Caja de Ahorros de la Asociación, lo hacemos categóricamente, seguros de propagar un hecho cierto y comprobable.

En otras informaciones seguiremos ampliando nuestros pareceres sobre las finanzas de la Asociación de Dependientes del Comercio de la Habana.

Agrupación Artística Gallega

Para la noche del domingo está organizando la Sección de Propaganda una función extraordinaria en honor de la Reina de Galicia y sus damas. Lo mismo la Soberana de la simpatía con sus compañeras, han entrado a formar parte de la institución. En los salones de la artística todas esas bellas señoritas hallan su trono de honor.

Allí se las admira y se las rindan los homenajes a que se han hecho acreedoras.

La Agrupación Artística Gallega, integrada por elementos soñadores y conscientes de su papel cuando de rendir vasallaje a la hermosura, la virtud y la simpatía cuando esas cualidades anidan en la mujer, no han sido nunca remisos a manifestarse como es fuerza que lo hagan los caballeros del Ideal.

En la noche del próximo domingo, los salones de la Artística habrán de resultar reducidos para dar cabida a la selecta concurrencia que a ellos habrá de afluir.

En el programa figura el gran baile como número de positiva atracción.

El coro típico gallego, que en la noche del lunes concurrió a los bellos dominios del Hispano, fué muy bien celebrado por todos. Bajo la dirección del Sr. Antonio Ulloa, cantó primorosas canciones. Director y coristas fueron muy bien atendidos por la comisión de recepción y espléndidamente obsequiados.

—Los ensayos de la fiesta de la Raza, continúan sin interrupción. "Tierra" será la ópera que llevarán a escena los elementos todos de la Agrupación. Noche de arte magnífico será la del 12 de octubre. Ya hablaremos de esto más despacio.

Aumenta el número de socios en la España Integra

Es en verdad consoladora y confortante para los jóvenes directores de "España Integral" ver cómo la juventud española al llamamiento cordial que por medio de la prensa se le dirige, para que contribuya con modesta cuota al levantamiento definitivo y esplendoroso de tan simpática colectividad. Con inmenso gozo observan aquellos que dedican a la noble causa integralista los arrestos virriles de su arrogante mocedad que diariamente acuden a la secretaría muchachos de sano espíritu y puro amor patriótico, muchos de los cualesse inscriben en las listas sociales con un desinterés perfecto, como lo demuestra el hecho de dejar pagos, antes de embarcarse para España, seis meses adelantados, unos y de no poder disfrutar de casi ningún beneficio social, otros, debido a sus ocupaciones peculiares. En menos de diez días se han registrado las siguientes altas: señorita Angélica Díaz; señorita Elvira Díaz; señorita Amada García; señores Herminio González Alonso; Arlindo Fernández Domínguez, José Palme; José Diéguez; José Lozano; Camilo Pérez; Manuel Antele; Boris Landesman; Manuel González; Edelmiro Carten; Pedro García; Luis Canteli; Raúl Menéndez; Guillermo Rodríguez; Juan Robaina; Maximino Rodríguez; José Coego; Celestino Hernández; Ventura de la Riva; Francisco González; Jesús Cabeiro; José Cabeiro; Angel Peruyero y Justo Ferreiro. En conjunto, veinte y siete nuevos socios. Sea para todos ellos nuestra afectuosa bienvenida, especialmente para las simpáticas damitas que son muy entusiastas simpatizadoras de "España Integral".

PARA LA BIBLIOTECA

Uno de los propósitos que más mimosamente acaricia la Directiva, es el de la formación de una gran biblioteca. Encaja admirablemente tan enaltecedora aspiración de un programa eminentemente cultural, como es el que despliega esta institución. Otras sociedades persiguen como plausible finalidad primordial el recreo y el sport, la honesta expansión y diversión de sus componentes, la cultura física en todas sus formas. "España Integral" sin restarle importancia a un elemento tan poderoso del desarrollo y perfeccionamiento humanas, cuida preferentemente la educación moral de sus socios, uno de los exponentes más eficaces y lucidos de ella es la biblioteca. Por eso, para los Integralistas es un motivo de íntima satisfacción el regocijo, el éxito completo que está coronando esa idea lanzada apenas hace dos meses.

En días pasados se honró la sección social con la visita de un sabio religioso agustino, el R. P. Emeterio Pinedo, quien, sabedor del calor con que toman los de España Integral todas sus cosas, ha tenido a bien hacerles un obsequio en libros, que es el obsequio que más les agradece, que más delicadamente agradecen. He aquí los títulos de las hermosas obras regaladas por el amable religioso: "Currito de la Cruz", (3 tomos) de Pérez Lugín, "Amaya" (2 tomos) de Navarro Villoslada y "Entretenimientos espirituales" de San Francisco de Sales.

A TODOS LOS ASOCIADOS

Se ruega encarecidamente a todos los asociados de "España Integral" se provean cuanto antes del carnet el cual se da gratis en secretaría con la presentación de dos retratos. Es de extrema necesidad proceerlo, pues sin él no tendrán acceso al local, ni para las juntas generales, ni para las fiestas que mensualmente se vienen celebrando. Se ha acordado en firme exigirlo, rigurosamente a todos, en vista de la numerosa concurrencia que invade en las fiestas los salones, para facilitar la labor encomendada a la Sección de Orden y en evitación de posibles trastornos.

Una gran fiesta bailable en fecha próxima

Será en los salones del Centro Castellano, sitos en Prado y Neptuno, Fiesta elegante, de alta distinción, en la cual sus organizadores han demostrado que tienen fibra de organizadores, a más de un exquisito gusto artístico.

Ya ha sido señalada la fecha. Ella la daremos a conocer a nuestros consecuentes lectores, en próximas crónicas.

El programa es archicolosal. Pregan oído a la "caja" los amantes de Terpsícore. Lo integran treinta piezas de arranque "verdá", piezas que llevan tras sí a una legión de bailadores, nutrida, inacabable.

Un conocido Jazz Band, y un muy popularísimo sexteto, lo amenizarán.

Será una fiesta deliciosa, de infinita alegría, luz, excelente música, entusiasmo indescriptible y muchas caras bonitas de mujer de belleza deslumbradora.

Del Centro Balear

HOY MIERCOLES CELEBRARA JUNTA ORDINARIA LA SECCION DE SANIDAD

Tendrá efecto ese acto a las ocho de la noche.

Para la noche de hoy, miércoles, a las ocho en punto, está citada la Sección de Sanidad, el activo y laborioso organismo que con notable acierto preside el entusiasta balear, señor Pedro Masot Vidal.

Aunque dicho acto se celebrará con el carácter de ordinario, tenemos noticias de los muchos e importantes asuntos que reclaman la atención de los animosos compouentes de esa Sección.

Véase la siguiente Orden del Día y los diversos asuntos que contiene:

Apertura del acto.

Lectura de la convocatoria.

Lectura del acta de la sesión anterior.

Asuntos del Comité de Damas.

Partes facultativos.

Asuntos de la asistencia a domicilio. (Sobre la consulta permanente del Centro.)

Oficios y comunicaciones.

Asuntos generales.

Daremos cuenta oportunamente de aquellos acuerdos que puedan interesar a nuestros lectores, y especialmente, a los asociados del progresista Centro Balear.

Una tarde en Tokio

El once de septiembre.

Es fiesta simpática.

De alta sugestividad y que cuenta con una verdadera legión de simpatizadores y muy especialmente de simpatizadoras, debido a que se le prepara con el más completo acierto y a que será celebrada en los salones de Propietarios de Medina.

A estas horas es crecido el número de invitaciones expedidas por espontanea solicitud.

Círculo Praviano

Recientemente ha celebrado junta la Sección de Propaganda del Circulo Praviano, siendo presidida dicha sesión por el titular de la misma señor Honorio Fernández, habiendo actuado de Secretario el señor Camilo García.

Después de leída el acta de la celebrada anterior y enmendada algunas de sus partes, los vocales allí presentes, han presentada a la Junta varias inscripciones, las que han sido aprobadas en principio para presentarlas a la Junta Directiva, para que ésta sancione su inscripción, siendo las nuevas inscripciones los señores siguientes: Raúl González, Fernando Fernández, Pelayo Villar y Villar, Calixto Arango, José Suárez y López, Adolfor Fernández y Rodríguez, José Benjamín Rodríguez, Jesús González, Menendo Fernández y Benigno Abello y Díaz.

El señor José Menéndez y Ricoy cobrador de lo sociedad, ha informado que no habia ninguna baja de que tratar.

Se ha nombrado la comisión que ha de visitar los enfermos paviaños que se encuentran en la quinta Covadonga, siendo nombrada una comisión especial para que visite al señor Marino Llamas y García, que aun que este no es socio del Circulo Praviano, obedeciendo esto a un viaje que recientemente el señor Llamas ha dado de recreo, y hace poco que ha llegado, pero nos ha ofrecido que el próximo mes ingresará en las filas de los pravianos.

También se ha nombrado otra comisión, que la forman los señores José María López, Rafael Valle y Camilo García, para que visiten los siguientes enfermos: Benigno Abello y Díaz ,Silverio Rodríguez, José María López Aguirre y Luis Rivas y Angel B. Vilar. También se acuerda dicha comisión dirigirse al señor Ramón Abello, comerciante de Santa Clara, con el fin de consultarle si él prestaria ayuda al Círculo Praviano, para poner en aquélla una delegación al igual que se hará en otros pueblos.

Se han tratado estos asuntos en relación a la propaganda al tantas veces dicho Círculo Praviano.

MOVIMIENTO DE ENFERMOS

QUINTA DE SALUD LA BALEAR

ovimiento de enfermos habido en la casa de salud "La Balear", durante el día 4 de Septiembre de 1927

Entradas: Baldomero Lemus Pineda.

Salidas: Remedios López Vázquez, Celsa Cajide López, Carolina Rodríguez de Massanet, Mariano Torres Mari, Otilio Montes de Oca, Juan Diaz Perdomo, Olga Abreu Calada y Tomasa Tomé de Marín.

Elegante fiesta familiar

Se celebró en la elegante mansión del señor Venancio López, expresidente de la Sección de Propaganda del M. I. Centro Gallego, una agradable fiest afamiliar, con motivo del onomástico de su encantadora como adorable hija Rosalía, que llena de júbilo y alegría, y de la más completa satisfacción atendía solícita a todas sus amistades.

Noche pletórica de belleza, en donde reuniéronse en fraternal amistad, un considerable número de bellas damitas y galantes jóvenes, que acudieron presurosos a testimoniarle los más fervientes votos de una eterna felicidad.

Un sexteto improvisado se hizo cargo de amenizar el acto, ejecutando gran número de piezas bailables; contribuyendo de esta forma a dar mayor realce a la fiesta.

No faltó también algún que otro cantante que con sus canciones en algo cómica produjeran una risa general.

En el momento en que qusimos hacer una pequeña relación de las damitas concurrentes, nos vimos abordados con toda gentileza, por la elegante señora Flora de López que amablemente nos obsequió con finos dulces y delicadas pastas, que rociados con la abundante y espumosa sidra y un bien preparado ponche nos puso en un estado tal de alegría que no nos fué posible poder esgrimir nuestra defensiva arma o sea el lápiz, para hacer la relación que deseábamos. Pero en fin nos alegramos de ello, puesto que se dificultaría grandemente el poder descifrar sabiamente, los encantos y bellezas de todás las damitas asistentes, pues parecía talmente que querían disputarse la supremacía de ocupar un trono de belleza.

Hemos de hacer mención también de un bonito juguete cómico, que fué interpretado por la encantadora señorita María López y el conocido actor señor José M. Lamelas, que hicieron derroche de sus valiosas facultades artísticas.

Terminado esto a una hora algo avanzado del pícaro lunes que siempre viene a perturbar las diversiones domingueras, se procedió al desfile, no sin antes ser nuevamente obsequiados por la gentil homenajeada, que a pesar de nuestro estado perturbador, no nos fué posible evadirnos de las miradas dulces e ingenieros de tan elegante figurita.

En fin la fiesta no pudo ser más grata y amena. espués de brindar por los más sinceros votos de felicidad, de la que es gracia y encanto de la residencia López, esperaremos a que en año próximo se repita tan memorable fecha onomástica.

ASOCIACION CANARIA

SALVANDO UN ERROR

En días pasados y al dar cuenta del resultado de las elecciones generales celebradas en la importante delegación de la Asociación Canaria en Cabaiguán, hubimos de consignar que fué electo Presidente el señor Benigno Pulido Concepción, cuando debíamos haber dicho que el presidente electo lo fué el señor Francisco Dieppa Padilla. Ambos señores son valiosos miembros de la Colonia canaria y personas de gran arraigo en el seno de la Asociación, cuya brillante ejecutoria social ha merecido los mayores alabanzas.

Nuestro error se debió a que en la Candidatura de la cual tomamos los nombres de los electos, figura, en primer término, el señor Pulido, a quien los asociados, en la misma fecha de la elección, hubieron de proclamar presidente de honor de la Delegación de Cabaiguán.

Hoy nos complacemos en felicitar al señor Dieppa Padilla, por su exaltación a la presidencia de la Delegación más importante de la Asociación Canaria y felicitamos igualmente al señor Pulido Concepción, por la honrosa distinción de que ha sido objeto, que dice mucho de su labor en pro del engrandecimiento del citado progresista organismo.

LA JUNTA DE ESTA NOCHE

La celebra la Sección de Propaganda que preside el señor Antonio Bethencourt Hernández y habrá de resultar muy intresante, puesto que serán tratados asuntos de interés en relación con la efectiva labor que ese organismo de la Asociación Canaria, viene desenvolviendo actualmente con la cooperación de todos los buenos asociados.

La orden del día es la siguiente: 1o. Acta anterior. 2o. Asuntos de Inmigración. 3o. Representaciones locales. 4o. Gestiones de propaganda. 5o. Comisiones. 6o. Comunicaciones varias. 7o. Asuntos Generales.

Se iniciará esta reunión, a las ocho y media en punto.

DISTINGUIDOS ENFERMOS

Aunque ligeramente, se encuentra enfermo el Secretario Contador de la Asociación Canaria, señor Germán Rodríguez Gómez.

También se encuentra enferma y recluída en la Casa de Salud Nuestra Señora de la Candelaria, la distinguida señora Petra León de Ramos, esposa de señor Francisco Ramos Pérez, actual Vicepresidente de la importante Delegación de Morón.

Por el bien querido doctor Gustavo G. Duplessis Director del hermoso Sanatorio Canario, le fué practicada a la señora de Ramos, una difícil intervención quirúrgica, con satisfactorio resultado.

A ambos distinguidos enfermos, deseamos un pronto y total restablecimiento.

EL SR. JUAN GUELMES DUQUE

Se encuentra en esta Capital el popular presidente de la importante delegación de Guáyos, señor Juan Guelmes Duque, elemento valioso de la colonia canaria, que es luchador incansable por el progreso de la colectividad de que forma parte.

El señor Guelmes viene acompañando a un nietecito suyo de corta edad, que ha sido sometido a una difícil intervención quirúrgica, por el reputado doctor Moreno, Especialista en Garganta Nariz y Oidos, de la Casa de Salud de la Asociación Canaria.

Deseamos al señor Duque, grata estancia en esta Capital y hacemos votos por el pronto restablecimiento del pequeño enfermo.

ACTOS Y JUNTAS

CARBALLINO Y SU PARTIDO

La Junta General Ordinaria que se celebrará en los salones del M. I. Centro Gallego el próxmo día 10 del actual y a la hora de 8 y media p. m.

INSUA Y SANTA EULALIA

La Junta Directiva Ordinaria se celebrará el día 8 del corriente mes a las 8 de la noche en nuestro domicilio social, Esperanza, 128.

Acta anterior. — Informe de Tesorería. — Informe de Comisiones y Asuntos generales.

EMIGRADOS DE RIOTORTO

La Junta Directiva ordinaria se celebrará el día 9 de Septiembre de 1927, en el local social (Centro Gallego).

Orden del día: Lectura del acta anterior. Balance del mes de Agosto. Informe de Secretaria y Asuntos Generales.

HIJOS DE CABRANES

La Junta Directiva tendrá efecto el día 7 a las ocho y media p. m. en los salones del Centro Gallego, Prado y San José.

Orden del día: Asuntos Administrativos.

NATURALES DEL AYUNTAMIENTO DE FENE

En Junta de Elecciones celebrada el día 17 del mes en curso, quedó formada la Directiva de esta Sociedad por los señores siguientes:

Presidente: Juan Varela Grande.

Vice Presidente: José A. Saavedra.

Tesorero: José A. Reimunde.

Vice Tesorero: Antonio Meizisl López.

Secretario: J. González Pazos.

Vice Secretario: José Feal Calobre.

Vocales: Ataulfo Fernández, Valentín López, Francisco Pazos, Octavio Blanco, José Freyre Galego, Pedro Lamas y Lamas, Antonio Meizoso, Marcial Tenreiro, Domingo Orjales, Andrés Sánchez, Plácido Saavedra, Antonio Vizoso, Felipe Sánchez y Juan Fernández Lamelas.

Vocales Suplentes: Francisco Garra, Rosendo Varela, Andrés Feal, Ramón Panedo, José Mariñas, Manuel Leira y Jesús Mariñas.

ASOCIACION DE REPRESENTANTES DEL COMERCIO AL POR MAYOR DE CUBA

Nos invita a la disertación que el próximo miércoles, día 7 dará en nuestro local social a las ocho y media de la noche, el distinguido asociado señor Enrique Leiguarda, sobre Geografía Comercial

Muchas gracias.

Los clubs asturianos contribuyen a la función de la Sociedad Asturiana de Beneficencia

De halagador pudiera anticiparse, el resultado de la Función que a beneficio de esta Institución de Beneficencia, se celebrará mañana jueves, a las ocho y media en punto, en el Gran Teatro Payret.

Son ya tan pocos los palcos que quedan para este Beneficio, que anticipadamente podemos anunciar estarán todos ellos ocupados por distinguidas familias. Siguiendo los anunciados en días anteriores, completan la relación de esos palcos, los señores Francisco García Méndez, Cifuentes Pego y Compañía. Ramón Rodríguez, Francisco Toyos, Primer Vicepresidente de esta Sociedad, Manuel Muñiz, Presidente del Centro Asturiano de la Habana, Ramiro Alonso, Vocal de la Directiva de la citada Sociedad y señores Rodríguez Méndez y Compañía.

Los Clubs asturianos aquí radicados, cooperan también a la labor caritativa que esta Función ha de proporcionar a aquellos a quienes auxilia esta Sociedad; se aprestan todos ellos a tomar parte en el Beneficio, teniendo también tomado su palco, además de los ya publicados, los Clubs Luarqués, Unión de Teverga Proaza y Quirós, Club Cabranense, Asociación Villalegrina, Club Carreño, Naturales de Illano. Club Grandalés, Club de "El Franco", Club Allandés, Unión de Belmonte y Somiedo, Club Cudillero, Club Langreanos, Club Tinetense, Hijos de Ponga, Club Candamo, Club Llanera, y Club Grandense.

Todo parece anunciar el éxito que a no dudar tendrá esta Institución de Beneficencia, mañana jueves 8 del corriente, en el Gran Teatro Payret, con la celebración de su Beneficio. Tal y como anunciamos en días pasados, se encuentran la mayor parte de las localidades, vendidas, pudiendo asegurar que la noche de mañana jueves, el Gran Teatro Payret, se verá lleno de una selecta concurrencia.

A ello contribuirá muy eficazmente los números netamente asturianos que al final del programa se pondrán en escena y que ya tenemos anunciados. Los que aún no hayan adquirido su localidad, pueden hacerlo en la Secretaría de esta Sociedad o por el teléfono A-8202

DR. JOSE ALFONSO

Especialista del Centro Asturiano. Ojos, Garganta, Nariz y Oidos. (Consultas diarias: de 2 a 5.)

Para pobres: Honorarios módicos.—Lunes, Miércoles y Viernes, Máximo Gómez 386. Telf. M-2330.

HIJAS DE GALICIA

Su diligente Junta Directiva celebrará sesión el jueves, día ocho del actual a las 8 y 30 p. m.

Tratará de asuntos de carácter ordinario.

Continúan activándose los trabajos del más grande festival gallego

Prosiguen los señores miembros del Comité Representativo de las Sociedades Gallegas de Instrucción, activando los trabajos de organización del gran festival anunciado para el día 2 del próximo mes de Octubre y que será, dada la preparación que se le viene dando, y los elementos que en ella están interesándose, el más grande festival gallego de cuantos se han celebrado en la Habana, según lo han ofrecido los organizadores nombrados por el Comité.

Para la noche de hoy está convocada una reunión de los Presidentes y Representantes acreditados de las 81 sociedades adheridas, en la que se habrán de tratar diversos particulares relativos al festival en preparación, entre ellos, el muy interesante de la designación de las damas que constituirán la representación de las entidades concurrentes a la fiesta, y que se presentarán en ella acompañadas de un séquito de niños, preciosamente ataviados con trajes simbólicos y representativos de las distintas regiones gallegas.

También se hará en la junta de hoy, el reparto de las entradas entre los encargados de su distribución y venta.

El Comité suplica la asistencia, para la reunión mencionada, a los interesados.

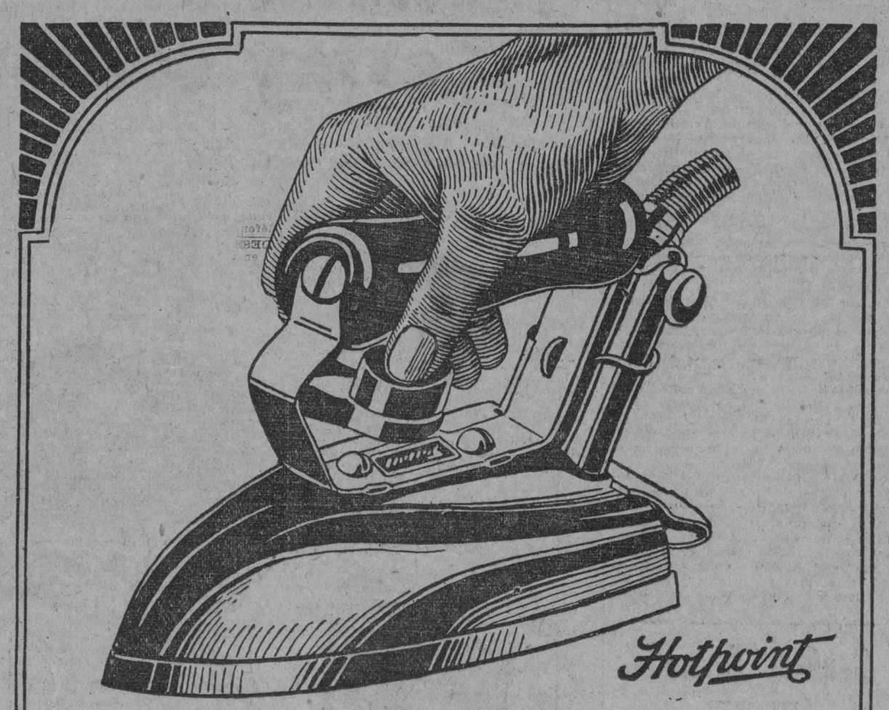

La Plancha Eléctrica

que ha probado ser indispensable en cada hogar.

GENERAL ELECTRIC
COMPANY OF CUBA

CENTRO GALLEGO

Secretaría

SUBASTA

Debidamente autorizada por la Asamblea de Apoderados, la Comisión Ejecutiva de este Centro, saca a pública subasta, por término de cinco años, el arrendamiento del piso principal de la casa Prado y Dragones, propiedad de este Centro, conforme al pliego de condiciones que se encuentra de manifiesto en el local de la Secretaría social, a disposición de los que deseen examinarlo y en las horas comprendidas entre las 8 y 11 de la mañana y 1 y 5 de la tarde de todos los días hábiles.

Se hace saber asímismo que el acto de la subasta se verificará a las cuatro de la tarde del día 12 de Septiembre próximo en el local que ocupa la Presidencia de este Centro y por ante el Tribunal de Subasta designado al efecto.

Habana, Agosto 31 de 1927.

JESUS MARIA BOUZA, Presidente del Tribunal. — JOSE GRADAILLE, Secretario.

8425 2d-1 id-7

I. VILLARREAL

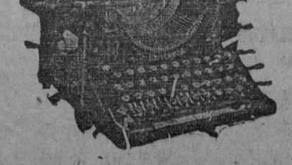

TALLER DE REPARACIONES, NIQUELADO Y CILINDROS DE GOMA. — REPARAMOS TODA CLASE DE MAQUINAS DE ESCRIBIR Y DE SUMAR.

Máquinas de escribir y de sumar, nuevas y reconstruidas de las mejores marcas.

Efectos de escritorio en general, sellos de goma.

TELEFONO A-8529.
HABANA, 122 y 124.
HABANA.

M.E.C.D. 2016

ANUNCIOS CLASIFICADOS

ULTIMA HORA

ANUNCIOS CLASIFICADOS DEL "DIARIO DE LA MARINA"

LISTA DE LAS AGENCIAS DE LOS ANUNCIOS CLASIFICADOS

DEL MUELLE A GALIANO

Nº 1.—Obispo y Cuba, Vidriera de tabacos.
Nº 2.—Oficios 32, Vidriera de Tabacos.
Nº 3.—Zulueta y Misión. "Hotel París", Vidriera de tabacos.
Nº 28.—Obispo y Compostela, "La Popular", Vidriera de Billetes.
Nº 10.—Mercado de Colón, 25, "El Gallo".
Nº 9.—Consulado y Animas. Farmacia "Santa Amalia".
Nº 8.—Galiano 11, Panadería "La Flor de Galiano".
Nº 7.—Neptuno y Aguila, Almacén de Víveres "El Aguila".
Nº 6.—Galiano y San Rafael, Almacenes "El Encanto".
Nº 5.—Galiano y Zanja, Café "El Imperial", Vidriera de Tabacos.
Nº 35.—Salud y Lealtad, Farmacia del doctor Luis M. de Laosa.
Nº 4.—Monte y Amistad, Café "Marte y Belona", Vidriera de Tabacos.
Nº 51.—Oficios 50.—Hotel "El Oriente".

DE GALIANO A BELASCOAIN

Nº 18.—San Rafael y Campanario, Café "Las Delicias", Vidriera de Tabacos.
Nº 37.—San Lázaro y Campanario, bodega "La Palma".
Nº 16.—San Lázaro y Belascoaín, Café "Manhattan", Vidriera de Tabacos.
Nº 15.—Neptuno y Belascoaín, "El Gato Blanco", Billetes.
Nº 12.—Belascoaín 118, esquina a Santo Tomás, "La Villa de Navelgas".
Nº 34.—Vives y Figuras, bodega "El Globo".
Nº 32.—Florida y Esperanza, bodega "El Almacén de Florida".

DE BELASCOAIN A INFANTA

Nº 17.—Aramburu 36, Barbería de Guillermo Valdés.
Nº 19.—Infanta y San Rafael, Café "Moderno", Vidriera de Tabacos.
Nº 20.—Infanta y Carlos III, Café "Las Avenidas", Vidriera de Tabacos.
Nº 11.—Monte y Arroyo, "La Sorpresa, Vidriera de Tabacos.
Nº 21.—Monte e Infanta, Café "La Esquina de Tejas", Vidriera de Tabacos.
Nº 52.—Carlos III, número 50, "El Paseo", Café.
Nº 53.—Máximo Gómez 405, Depósito de miel y melado.

VEDADO

Nº 25.—San Lázaro y N., Víveres Finos "El Cisne".
Nº 27.—Calzada y Paseo, Víveres. Finos, "La Luna".
Nº 30.—Línea 156, entre 18 y 20, Café "El Imperial".
Nº 42.—11 y K, Bodega "La Flor de Oriente".
Nº 66.—Calle 17 esquina a F, Juan Montalvo.
Nº 36.—23 y 12, Café "El Chalet", Vidriera de Tabacos.

JESUS DEL MONTE, VIBORA Y LUYANO

Nº 33.—Diez de Octubre 147 (Puente de Agua Dulce), Café "La Parra", Vidriera de Tabacos.
Nº 43.—Agua Dulce 10, Taller de Carrocería, de Francisco Venta.
Nº 22.—San Francisco y Buena Ventura, Bodega.
Nº 48.—Porvenir y Milagros, Bodega "La Deportiva".
Nº 23.—Avenida de Acosta y Luz Caballero, bodega "La Ofelia".
Nº 49.—Concepción y Avenida de Acosta, Ferretería "La Verdad".
Nº 29.—Diez de Octubre y San Mariano, Bodega "La Maravilla".
Nº 31.—Diez de Octubre, 614, Farmacia "San Ramón".
Nº 47.—Luyanó y Concha, Café "Luyanó Moderno".
Nº 54.—10 de Octubre 305, "La Viña", Almacén de Víveres.
Nº 57.—Calzada de Jesús del Monte número 10, bajos, Rafael González.
Nº 64.—Diez de Octubre 551, "Los Castellanos".
Nº 65.—Estrada Palma y San Francisco, Vidriera de Tabacos.

ARROYO APOLO Y SANTA AMALIA

Nº 46.—Calzada de Arroyo Apolo, 20. Víveres "La Palma".
Nº 45.—Diez de Octubre 763, Tienda Mixta (Reparto Santa Amalia).

CERRO

Nº 50.—Calzada del Cerro y Domínguez, Víveres "El Almacén".
Nº 59.—Churruca 1-B, esquina a San Cristóbal, Hermanos Castellanos.

MARIANAO

Nº 44.—Real 83, Panadería "La Moderna".

JACOMINO

Nº 40.—San Miguel del Padrón y Dorales, Pedro Muñiz y Carrera.

REGLA

Nº 55.—Maceo 48, Esteban García.

GUANABACOA

Nº 53.—Pepe Antonio 20, Miguel Rivas Guinat.

CASA BLANCA

Nº 56.—Artes 59, Casa Blanca, Lorenzo Carreras.

ORDEN DE LOS ANUNCIOS CLASIFICADOS

A Alquileres de Casas.
B Alquileres de Departamentos.
C Alquileres de Habitaciones.
D Alquileres de Locales.
E Alquileres de Garages.
F Se necesitan.
G Se Ofrecen.
H Compra y Venta de Fincas.
I Compra y Venta de Solares.
J Compra y Venta de Establecimientos
K Compra y Venta de Animales.
L Automóviles.
LL Dinero en Hipotecas.
M Bonos y Valores.
N Compra y Venta de Objetos Varios
Ñ Enseñanzas.
O Hospedajes.
P Para las Damas.
Q Compra y Venta de Instrumentos de Música.
R Maquinarias.
S Muebles y Prendas.
T Pérdidas.
U Para el Hogar.
V Compra y Venta de Libros.
W Comidas.

(A) ALQUILERES DE CASAS

(1)—Habana

MANRIQUE 138 entre Salud y Reina, Casa para familias o almacén, con 500 metros de superficie, propia para depósito, industria; la llave en la bodega de la esquina de Reina y Manrique.
43080 11 Sept.

CAMPANARIO 121

Se alquila esta hermosa y ventilada casa compuesta de zaguán, sala, recibidor, comedor al fondo, cinco hermosas habitaciones bajas y tres altas, cuarto de baño moderno, patio y traspatio. Informes: Sr. Sandino, Teléfono M-9556. De 3 a 5 p. m. Puede verse de 3 a 5 p. m.
U H C R Ind 28 Jl

SUBIRANA Y PEÑALVER

Se alquilan bonitos bajos y altos con sala, comedor, tres cuartos, baño completo intercalado, cuarto de criados, cocina y baño. Las llaves en el puesto de frutas. Informan: teléfono F-2444.
41319 8 Sept.

SE alquila el segundo piso alto de Villegas 17 sala, comedor, cuatro cuartos, doble servicios. En el mismo de 8 a 11 y de 1 a 4. U H 43103 8 sp.

CASA APARTAMENTOS

Interior y de vista a la calle, una y dos habitaciones, sala, comedor, cocina, baño moderno, elevador, agua abundante; sumamente fresca. Neptuno, 172. UH. S-5195 18 sp.

CASA, sala, saleta, dos habitaciones, cocina, baño y servicios, precio fijo 45 pesos, Lamparilla 62 esquina a Villegas. U H-42636 12 Sep.

LOMA DE LA UNIVERSIDAD

Basarrate 18 esquina a San Miguel, hermosa casa de tres plantas, compuesta cada una de sala, saleta, hall, ocho cuartos, baño, comedor, cocina. Informan teléfono F 1231. UH 5359 25 sep.

CASAS NUEVAS EN LA HABANA

Puerta Cerrada entre Carmen y Figuras, con sala, saleta, dos cuartos, patio y traspatio, toda con cielo raso hasta la cocina y el baño, agua abundante, una cuadra del tranvía. Alquiler 27 pesos.
UH S-5391 13 sp.

SE ALQUILA

en Virtudes 119, letra A, un tercer piso compuesto de sala, comedor, tres cuartos, baño intercalado y servicios de criados. Su apoderado: Gervasio 52. La llave en el café. Tel. A-3273. U. H. S-5468 15 Sep.

SE alquila el primer piso de la moderna casa San Lázaro 218, compuesto de sala, comedor, dos habitaciones, baño intercalado completo, cocina y cuarto de criados. Informan en Carmen 8. Teléfono letra A-2066. 42373 10 Sep.

SE alquila Estrella 237, bajos, casa moderna, compuesta de sala, saleta, tres habitaciones, baño y cocina de gas. Informes: Ramón Fernández. U 1157.

SE alquila Estrella 235, altos, casa moderna compuesta de sala, saleta, tres habitaciones, baño y cocina de gas. Informes: Ramón Fernández. U 1157.

SE alquila Planta 59, altos, muy fresca agua abundante, compuesta de terraza, sala, saleta, tres habitaciones, baño intercalado completo, cocina de gas, cuarto y servicios de criados, azotea. Informes: Ramón Fernández. U 1157.

SE alquila Infanta 43 C, altos, compuesta de terraza, sala, saleta, cuatro habitaciones, baño intercalado y cocina de gas; informes: Ramón Fernández; teléfono U 1157.

SE alquila Virtudes 160, bajos, compuesto de sala, saleta, tres habitaciones, baño completo y cocina de gas; informes: Ramón Fernández. U 1157. UH 42525 37 7 sep.

SE alquilan los dos pisos altos de Aguila 131, espléndidos para familia o huéspedes. Informan en FO-1580. La llave en los bajos. U. H. 42877 8 Sep.

DESAGüE 20

Alquilo tercer piso derecho, con sala, dos cuartos, baño intercalado, comedor, cuarto y servicio de criados; toda decorada, agua abundante; la llave en el segundo piso derecho. Informa: doctor Lamelas, Cuba 62; teléfono M-1812. U. H. 42872 10 Sep.

SE alquila segundo piso San Rafael 117, esquina a Gervasio. Informan A-2738. Joyería El Gallo. La llave en la bodega. U H S 5520 13 sp

SE alquila 5, altos, de Marqués González, sala, comedor, tres habitaciones y servicios. Informes: A-2738. Joyería "El Gallo". U H S 5521 13 sp

CASA LA MAS MODERNA

En Infanta 18, un piso de sala, comedor, dos habitaciones, cocina, magnífico baño, muy fresco, agua abundante, limpieza de escalera; precio de situación. Informes: Neptuno 172; Telf. M 6823. UH. S 5552 19 sep.

SE alquilan los bajos de la casa Avenida de la República número 29. Tiene sala, saleta, cuatro cuartos, comedor, baño, pantry, cocina, cuarto y baño de criados, patio y traspatio; agua fría y caliente, timbre en todos los departamentos. Informan: teléfono F-4135, Vedado. U. H. 42954 7 Sep.

ALQUILO A UNA CUADRA

de Belascoaín altos primer piso baratos y toda decorada sala, recibidor, comedor, 3 habitaciones, baño intercalado con agua fría y caliente en la ducha, gran cocina y tubo para la basura. San Miguel 173 B. El portero la enseña o en el segundo piso informan. Y unos altos en el 175, sala, comedor, 3 habitaciones, baño y cocina con luz en $40. U H 43255 12 sept

ALQUILO a una cuadra de Galiano casa de una sola planta, capaz para numerosa familia; sala, recibidor, gran comedor, ocho habitaciones grandes, dos baños, buen zaguán, patio y traspatio y buena cocina; toda decorada; Concordia 7; informan: teléfono U-5926. U H 43256 12 sept

SE alquila una casa acabada de fabricar compuesta de sala, comedor, tres cuartos y servicios modernos, en Maloja 199 entre Oquendo y M. González. Precio módico. Informan en la misma. U H S-5580 8 Sept.

ALQUILO casitas independientes acabadas de fabricar en Maloja 199 entre M. González y Oquendo, compuestas de sala, cuarto, cocina y servicios, precios módicos. Informa la encargada. U H S-5579 8 Sept.

MEDIA CUADRA TRANVIAS

Aramburu 42 primer piso, casa nueva, sala, recibidor, cuatro habitaciones, baño intercalado, comedor, cocina gas, patio servicio criados. Llaves Librería Albela, Tel. U-5783.
U H 43268 8 sept

SE alquila una casa de Salud 101 altos, esq. a Gervasio, compuesta de sala, saleta y cuatro cuartos. Es muy fresca y tiene agua abundante. Informan en la bodega.
U H 5514 15 sept

ALQUILERES DE CASAS

MALOJA 165

entre Escobar y Gervasio, se alquila ventilados altos. Informan en Corrales número 2, entre Cárdenas y Economía o por el teléfono A-8202, de 8 a 11 y de 1 a 4. U H 41780 8 sp.

SE ALQUILAN

los altos de la casa Plácido, (Bernaza), 16, entre Obrapía y Lamparilla, compuestos de sala, comedor y nueve cuartos, con sus servicios modernos. Informan: Bahamonde y Ca., Obrapía 105, Teléfono A-3650. 42673 10 Sep.

SE ALQUILA AMARGURA 61

el primer piso alto, sala, saleta, tres habitaciones, baño intercalado, cocina, servicio de criados. Informes en el número 63.
U H-42616 8 Sept.

SE alquila casa moderna en Arbol Seco número 69-B, altos y bajos entre Benjumeda y Santo Tomás, compuesta de tres habitaciones, sala, saleta, cuarto de baño completo, cocina de gas con calentador, comedor al fondo. Más informes a los teléfonos U-1478 y U-5089.
U H 43151 15 sp.

SE alquilan los hermosos altos, Reina 121, entre Lealtad y Escobar, propios para casa de huespedes. Informes Reina 82. Teléfono A-1805.
U H-42596 8 Sept.

SE alquilan los hermosos y modernos altos de esquina con cinco balcones a la calle, sala, saleta, tres habitaciones, baño intercalado, cocina de gas, mucha agua, muy frescos; Escobar 177, esquina a Víctor Muñoz; en la bodega de Sitios y Escobar está la llave. U H43039 7 sep.

SE alquila un piso bajo San Miguel 118, entre Campanario y Lealtad, moderno, sala, antesala, cinco cuartos, baño completo intercalado, comedor, agua fría y caliente. En el mismo informan. Precio 115 pesos. Teléfono A-9598.
U H 43092 9 sp.

AGUILA 311, entre Misión y Esperanza, próximo a la Estación Terminal y a la Planta Eléctrica, se alquila un departamento de sala y cuarto en 25 pesos, con todas las comodidades. La llave e informes la encargada. Tel. F-1159. U H S-5566 9 sp.

CARDENAS, 52

Se alquila el primer piso, sala, saleta, tres habitaciones, baño, servicio de criados y cocina de gas. Agua abundante. Informes: Tel. A-0480. U H 43285 9 sept

SAN NICOLAS, 160-162

Próximos a Reina, se alquilan los dos altos, sala, saleta, dos habitaciones y baño. Agua abundante. Informes: Teléfono A-0480. U H 43284 9 sept

SAN Lázaro 98, segundo piso, moderno, escalera de mármol, sala, comedor, hall, tres cuartos, baño intercalado completo, cocina de gas, etc. La llave en los bajos. Informan M-2863. De noche F-2124. S-5596 13 Sept.

PROXIMO a desocuparse, San Lázaro 98, piso interior independiente, sala, dos cuartos, cocina de gas, servicios etc. Precio 30 pesos. Puede verse a todas horas. Informes M-2863. De noche F-2124. S-5595 13 Sept.

AGUIAR 134, ENTRE SOL Y MURALLA

Se alquila esta magnífica casa acabada de fabricar. Es de cuatro pisos altos y planta baja propia para almacén: 450 metros de capacidad. Los pisos se componen de recibidor, sala, comedor, cinco habitaciones, baño intercalado, cuarto de criados con su baño, cocina de gas, calentador, lavadero, timbre eléctrico, lujo y confort, capaces de sastisfacer al más exigente. Para más informes: J. Barquín y Co., Muralla y Aguiar, almacén de sombreros. Teléfono A-7858. U H-43288 26 Sept.

EN Reina y Manrique, se alquila magnífico local, con vidrieras a la calle y armatoste. Precio único: $70. Informes: "La Invasión". A-3956. U H-43294 9 Sept.

SE alquilan los bajos de Trocadero número 78, sala, comedor, dos cuartos, baño completo, cocina de gas, $60. Teléfono A-3741. S-5601 11 Sept.

CRISTO número 23, propia para dos familias o matrimonios se alquilan estos altos, con sala, antesala, comedor, cinco cuartos, dos baños y servicios de criados. Llave en el 33, precio $95. S-5600 11 Sept.

SUBARRENDADORES. Desamparados 10-16. Accesorias ventiladas, todas frente a la calle, altos y bajos, propias para subarrendar. La llave en la bodega. Informes M-2863, edificio Metropolitana, departamento 223. De noche F-2124. S-5597 13 Sept.

EN $40.00

alquilo piso alto moderno, muy fresco, Figuras No. 37, entre Monte y Tenerife. Terraza, sala, tres cuartos, baño lujoso intercalado, comedor, cocina gas, calentador para el baño y servicio criados. Nunca falta el agua. Informan: A-1320 y F-1927. Llaves: bodega de Figuras y Tenerife. Puede verse de 1 a 6 de la tarde.
U. H. 43394 11 Sep.

PROPIA PARA CASA DE COMIDAS

Se alquilan los altos de Salud número 5 con amplia cocina y agua abundante. Su dueño, Reina número 113, altos de La Insular. Teléfono A-2637. S-5609 14 Sep.

SE alquilan en Aramburo entre San Lázaro y Jovellar, espléndida planta baja, con sala, recibidor, cuatro cuartos, baño, comedor y servicios. Está en la acera de la sombra y es casa nueva. Precio: $70.00. Informan en el teléfono U-4497. 43376 9 Sep.

SE alquila el alto de Florida 41, casa acabada de fabricar. Sala, recibidor, dos cuartos, baño completo intercalado y cocina de gas. Llave en el bajo. Informes A-7138. 43377 12 Sep.

SE alquila la casa Zanja 103, altos, con sala, comedor, tres cuartos, servicios modernos, un cuarto en la azotea; la llave en la bodega. S-5611 10 Sep.

SE alquila la casa Lagunas 2, altos, con agua abundante y acaba de pintar. La llave en los bajos. Informan: teléfono F-3199. 43395 13 Sep.

PONITOS altos, $65: Trocadero 60, entre Galiano y Aguila. Sala, comedor, tres cuartos, tres más azotea. baño completo, cocina gas moderna. Informes: teléfono letra A-7604. U. H. 43403 9 Sep.

SE alquilan los modernos altos de San Rafael 113. Compuestos de sala, comedor, recibidor, cinco habitaciones, doble servicio. Informan los bajos. 43421 11 Sep.

ALQUILO hermosos altos muy frescos con doble servicio sanitario y baño intercalado, en Diez de Octubre esquina Santa Irene; tiene nueve balcones. Precio de situación. Informes: Teléfono letra M-1169. La llave en la bodega y subiendo a los altos a la derecha. 43428 10 Sep.

EN 50 pesos. Condesa 3, bajos. Sala, comedor, tres cuartos, cocina gas, servicios sanitarios modernos. Muy fresca. Informes: M-7203. 43437 12 Sep.

ALQUILERES DE CASAS

(2)—Vedado

VEDADO, B número 10, entre Calzada y 5a., hermosos altos, a la brisa, con terraza, recibidor, hall, sala, comedor, cinco habitaciones, dos baños, pantry, cocina de gas y criolla, dos cuartos para criados, con servicios, garage con cuarto y servicios para el chofer. Las llaves en la tienda del frente.
43079 11 Sept.

SE alquila la casa calle C esquina a Parque, en el Reparto Buen Retiro, Marianao; con garage, jardín y traspatio; su precio: $50.00. Informes en el teléfono F-5808. U H S 5518 9 sp

ALQUILO 90 pesos, B 295, entre 29 y 31, Vedado, sala, comedor, siete cuartos, baño, servicio de criados, hall, garage, traspatio, cocina gas y carbón, cerca doble línea. Llave 292. Informes: C 246. Teléfono F 1294. UH. 43014 7 sep.

SE desea tomar en alquiler, casa en el Vedado o Repartos, de planta baja, tenga capacidad para dos familias cortas, con todas comodidades, mejor si tiene cuartos altos independientes, tenga garage para varias máquinas, abundancia de agua, bien situada, cerca de tranvías, se dará buena garantía del arrendamiento que se haga. Aviso al teléfono A 9598.
UH 42997 12 sep.

SE alquilan los modernos bajos del Pasaje Crechería núms. 39 y 40, sala, comedor, tres habitaciones, portal y jardín. La llave en los altos. Informan Monte núm. 43, Tel. A-2245. U H 43197 8 sept

17 ENTRE 6 Y 8 ALTOS

Vedado. Se alquilan estos modernos altos frente al Parque Menocal. Las llaves en el bajo. Informan F-1775. U H 43058 10 sp.

CALLE 10, 161, entre 17 y 19, Vedado, piso bajo y principal, modernos, jardín, portal, sala, dos y tres cuartos, closets, hall, comedor, nevera eléctrica Frigidaire, cocina de gas cuarto y servicios criados. Llave bodega esquina 17. Informes M-2863. De noche F-2124. S-5598 13 Sept.

ALQUILO bonita y moderna casa, de una planta, con cuatro cuartos y demás comodidades, cerca de los colegios y del Parque Villalón. Tercera número 276, entre D y E. Precio: $100. Informan: teléfono A-1065. S-5605 12 Sep.

(3)—J. del Monte y Víbora

SE alquila la ventilada casa compuesta de jardín, portal, sala, comedor, siete habitaciones, baño completo intercalado, cuarto y servicio de criado, cocina, patio y traspatio propio para gallinas, en la Calzada de la Víbora a dos casas de la Estación Havana Central. Informan Teléfono I-2484. E 2048 ind. 6 sp.

SANTOS SUAREZ No. 3 1|2

Se alquilan buenos bajos y altos con sala, comedor, cuatro cuartos, baño, cuarto de criado, cocina y servicio. La llave en el No. 1. Informan: Teléfono F-2444.
41319 8 Sept.

A $45.00

alquilo las casas Tamarindo 54 y 56, próximas a la calzada en Jesús del Monte, con portal, sala, saleta, tres habitaciones, cocina, servicios sanitarios y patio. Informan A-1320 y F-1927.
U H 42139 9 sept

SE alquila Patrocinio 22, Loma del Mazo. Jardín, portal, sala, saleta, gran comedor, seis hermosas habitaciones, cuarto de costura, dos baños completos cocina, cuartos para criados, garage y cuarto de chauffeur; siempre hay agua, es muy grande y barata. Informan teléfono I-1377. U. H. S-5548 8 Sep.

EN LA VIBORA

Se alquilan los bajos de la casa calle de Porvenir número 85 en lo más alto de la Víbora. Tiene portal, sala, recibidor, cuatro habitaciones con un baño intercalado completo, comedor al fondo, cuarto y servicio de criados, cocina con calentador. Hay siempre agua abundante, tiene tanque bajo y alto y motor. Es moderna y muy ventilada. La llave en los altos. Informan Teléfono F-2080. Alquiler $50.00. U H 42415 9 sep.

VIBORA. Se alquila la casa Carmen 17 con jardín, portal, sala, saleta, tres cuartos, baño, cocina y traspatio en 455 pesos. La llave al lado. Informes teléfono F-3529. U H S-5563 8 sp.

EN LO MAS ALTO Y FRESCO DEL REPARTO BELLAVISTA

SE alquilan los hermosos altos nuevos de Morell núm. 11 (Loma de Luz) con vistas a la Habana. Constan de 4 habitaciones, baño intercalado; cuarto y servicio de criados. Sala, saleta, portal, comedor, cocina y despensa; buen garage con cuarto para chauffeur. Precio muy módico. Informan casa del lado. U H S-5582 7 sept

SE alquila casita, sala y cuarto y corredor y patio y servicio y Luz 20 pesos y 2 meses en fondo. Santa Catalina 27. Teléfono X-1503. 43345 9 Sept.

SE alquila. La fresca y bien situada casa, calle Correa esquina a Serrano. Informan en Santa Irene y Serrano. Teléfono I-1640 y en Teniente Rey 63. Tel. A-3512.
43289 11 Sept.

SE alquila un chalet en la calle Luz Caballero número 92, media cuadra del Colegio Marista, jardín, portal, sala, 6 cuartos, 2 baños, clot, cocina con agua caliente, comedor al fondo, con su terraza y garage y traspatio, 85 pesos. La llave al lado. I-5058. 43302 10 Sept.

SE alquila el gran chalet con todas las coiodidades modernas a 2 cuadras de a Calzada y cerca del Colegio Marista y una cuadra del de niñas en la calle San Mariano número 23, jardín, portal, sala, recibidor, salón de billar, 5 cuartos, 2 baños, 2 cuartos de estudio para niños, 2 cuartos de criados, 2 de chauffeur, hall, lavadero 4 closet, pantry, cocina con gas, un salon comedor al fondo, con una terraza y un garage para tres máquinas, todo moderno, muy barato. la llave al lado. 43301 10 Sep

LOMA de Chaple, chalet a media cuadra de la Calzada, San Francisco de Asís número 7, casi esquina a Chaple, con tres cuartes, uno de criado, garage y demás comodidades. Precio: 80 pesos. Informan teléfono A-1065. S-5604 10 Sep.

EN 30 pesos altos modernos a la brisa. Se componen de recibidor, sala, comedor y dos grandes habitaciones en la calle Municipio esquina a Villanueva. Tiene una gran terraza. La llave en los bajos. Teléfono I-3979.
43413 11 Sep.

HERMOSA casita en lo mejor de Santos Suárez. Portal, sala, dos cuartos, servicio, comedor, cocina, patio, moderna, $35. Santa Irene 98. Teléfono A-0333. 43429 9 Sep.

(5)—Marianao

STEINHART 5, Marianao, moderna, detalles por teléfono M-3583 con capacidad para dos familias a $25. ¡Una sola familia $45! Véase a cualquier hora.
U H 43245-47 8 sept

ALQUILERES DE CASAS

(6)—Cerro

ALQUILO en lo mejor del Cerro, La Rosa, a media cuadra calzada, sala, saleta, tres cuartos, cocina, baño y patio; todo grande; informan en la misma; Telf. M 3365.
UH. S 5549 7 sep.

(B) DEPARTAMENTOS

(7)—Habana

EN Muralla Siete, se alquila un departamento con balcón a la calle y dos habitaciones. Informan en los bajos. U H 42830 13 sp

EDIFICIO CORBON

Industria 72 y medio, a dos cuadras de Prado. Apartamentos sin muebles, con lujoso cuarto de baño, agua abundante, caliente y fria, servicio de criados, ascensor día y noche y sereno en el interior. Precios reducidos.
U H-42608 2 Oct.

EDIFICIO CARREÑO

Departamentos para familias, amueblados y sin amueblar. Precios módicos. Teléfono U-2958. Oficina, segundo piso.
U H-42610 17 Sep.

EDIFICIO SUAREZ, AMARGURA

número 80, se alquila apartamento primer piso, tres habitaciones, sala, comedor, baño completo, agua fría y caliente; hay elevador e incinerador para la basura. Tiene mucha luz. Informes en el número 63.
U H-42617 8 Sept.

AGUACATE número 47, habitaciones con y sin muebles, servicio de ropa y limpieza de $10, $15 y $20. 43342 12 Sp.

PROXIMA a terminarse las reformas que se hacen en la gran casa de Aguila 90, altos, se ofrecen magníficos apartamentos, con todo confort y buena comida. Teléfono M-2933. S-5602 9 Sep.

(8)—Vedado

VEDADO

Se alquilan muy baratos, dos apartamentos, uno con vista a la calle y otro con una hermosa terraza. Zapata 19, entre A y B. Informan en los bajos, ferretería. Tel. F-1943. S-5603 10 Sep.

(C) HABITACIONES

(10)—Habana

SE alquilan habitaciones desde 7 pesos, con agua abundante, un mes en fondo, en San Ignacio 90. UH S 5417 8 sep

PALACIO Abadín, Cuba 86, casi esquina a Teniente Rey. Edificio moderno, fresco, tranquilo; habitaciones con lavabos y todo servicio, desde $20 mensuales. Agua fría, caliente siempre. M-9726. U. H. 42685 11 Sep.

SE alquila una habitación con balcón a la calle en diez pesos; con muebles quince pesos. En la misma dan buena comida. Compostela 82, altos de "El Vestido de Rosa". 43368 11 Sep.

SE alquilan dos hermosas habitaciones vista a la calle, juntas o separadas, pudiendo hacer un departamento con otra más interior. Casa de moralidad. Teléfono, agua abundante, no hay niño. Informan: Jesús María 33 y 35. S-5612 10 Sep.

SE alquila fresca habitación con balcón a la calle en 15 pesos. Unicos inquilinos. Casa moral. Manrique 5-D, altos. 43418 16 Sep.

MALOJA 176. Se alquilan habitaciones a precios reducidos. 43408 14 Sep.

SE alquilan habitaciones, departamentos con o sin muebles. Muy fresca, abundante agua Corrales y Factoría, en "El Vesubio". Teléfono M-7337. 43424 9 Sep.

EN casa particular se alquila una habitación grandísima con luz, derecho al balcón, sala, saleta, $16. Necesario referencias, que sean personas decentes. Teléfono A-5488. Suárez 116, altos. 43427 8 Sep.

(11)—Vedado

SE acaba de abrir una casa con habitaciones extras; teléfono, calle calzada número 291, Vedado, frente al parque Villalón; para familias de moralidad. UH 42483 7 sep.

VEDADO. Se alquilan habitaciones en $6 y $11 y en la calle 9 número 23 y en 22 número 3, una accesoria y habitaciones todo barato. S-5613 11 Sep.

(D) LOCALES

(13)—Habana

UN hermoso local con 2 vidrieras modernas, tres habitaciones al fondo, en la calzada del Monte, alquiler $150.00 y seis años de contrato. Informan Monte 301, sombrerería.
U H 42184 7 sept

PARA almacén o depósito se alquila la espaciosa planta baja de la casa Jústiz 3. Informan en Ricla 7. La llave en Oficios 6. U H 42829 13 sp

SE alquila en un café local para billares. Informan J. del Monte 346, Enrique Valledor. Tel. I-3765. 43349 9 Sep.

(14)—Barrios

ALQUILO salón para barbería y peluquería con su lavabo, en Santa Catalina y Armas, frente al Parque. Informan X-1521. 43329 14 Sep.

ESQUINA D y 8, Reparto Batista. Se alquila para establecimiento, propio para lechería, puesto de frutas o bodega. Módico alquiler. La llave al doblar por la calle 8. Informan: teléfono I-3412. 43369 16 Sep.

(F) SE NECESITAN

(17)—Criadas de mano y Manejadoras

SOLICITO manejadora para una niña, que esté acostumbrada a manejar; se prefiere blanca y joven. Calle A esquina a 5a. en el Vedado. U. H. 42962 7 Sep.

SE solicita una criada de mano de mediana edad, española, que traiga referencias. En Infanta número 22, entrada por San Miguel. S-5607 9 Sep.

(19)—Cocineras

SE solicita para criado de mano un muchacho peninsular de 18 a 20 años que sea muy limpio y tenga referencias de casa particular. Sueldo 25 pesos, casa y comida. Teléfono FO-7335. Camín 5 y carretera de Jaimanitas. Reparto La Coronela 43375 8 Sep.

SE solicita una joven para el servicio de una casa; entienda de cocina, sea limpia y trabajadora; tenga recomendaciones. Si no, que no se presente. 10 de Octubre 442. Villa Rufina. 43384 9 Sep.

SE solicita una cocinera blanca del país o española, que sepa cocinar y haga algo de limpieza. Sueldo: 25 pesos. Prado 19. 43420 8 Sep.

SE solicita una cocinera española para cocinar y lavar a corta familia Sueldo $25. Malecón 83, altos 43439 8 Sep.

(25)—Varios

SE solicita un muchacho para limpiar y hacer todos los quehaceres de la Peluquería Llorens. Obispo número 113; que tenga referencias. S-5606 9 Sep.

SE NECESITAN

BUENOS sueldos, buenas comisiones, negocio decente y de fácil venta. Solicitamos agentes, hombres y mujeres. Reina 106 altos, de 8 a 11 a. m.
U H 43090 8 sp.

¡¡GRAN NEGOCIO!!

Se solicita un socio con 3.000 pesos capital, para igualar capital, para un tres de pescado ya en marcha, para que atienda en los mercados la venta del pescado al por mayor y al detall en tarimas que se tiene, el otro remite el pescado del interior y para poner un camión nevera para mandarlo a los barrios lejos del mercado, puede dejar mucho dinero. Impondrán San José 8, café Fin de Siglo, en la vidriera de tabacos. 43348 10 Sep.

SE solicitan dos matrimonios peninsulares que quieran vivir bien y decentemente, por 20 pesos cada uno. Informes Salud 116, altos. 43383 10 Sep.

SE solicita una señorita o señora para la venta de vestidos en The Fair, San Rafael 11. 43386 9 Sep.

UNA mecanógrafa que sea trabajadora, sepa gramática castellana y práctica en máquina, se solicita para un bufete de abogado. Para informes dirigirse únicamente por escrito a Aguacate 30, bajos, entre Empedrado y Tejadillo. 43417 8 Sep.

NECESITO vendedor competente en el ramo de papel. Buena oportunidad para hombre activo. Dirigen solicitudes detallando experiencia y referencias al Apartado 2002, Habana. 43412 9 Sep.

SE solicita un socio con algún capital para ampliar un negocio diferente al que existe en Aguila 159, donde informan. Señor López. 43423 11 Sep.

NECESITO hombre solo, activo, encargado de vecindad. Cubrir recibos, cobrar, alquiler, lechadas, remiendos, etc. Sueldo, desayuno, comida, habitación y 15 pesos. Referencias comercio. Informan: Obrapía 51, huéspedes, de 10 1-2 a 12 1-2. 43441 9 Sep.

(26)—Agencias de colocaciones

VILLAVERDE Y CA. O'REILLY 13 TELF. A-2348

Unica agencia que tiene siempre personal competente de cocineros, dependientes, camareros, jardineros, criados, porteros, ayudantes, fregadores, etc. etc. Se mandan a toda la Isla. Villaverde y Ca. O'Reilly 13. U H 42314 4 sp.

AGENCIA MONTALVO

La preferida de las familias del Vedado. Calle 17 esquina a F; Telf. F 4427. UH 40978 22 sep.

AGENCIA LA ESTRELLA COLON 32. TELEFONO M 9578.

Ofrece cocineros, criados, camareros, dependientes café y fonda, carnicería, repartidores de cantinas, choferes, cocineras, criadas, dependientes bodega y todas las nacionalidades con referencias. UH 39914 16 sep.

SE ofrecen cuando usted necesite alguna criada, cualquiera que sea su giro y quiera estar bien servido, llame al U-6165. La Alianza, Lealtad 111. 43435 8 Sep.

(G) SE OFRECEN

(27).—Criadas de mano y Manejadoras

JOVEN española desea colocarse de criada de mano o manejadora; también con corta familia para cocinar y limpiar; lleva tiempo en el país; buenas referencias. Plaza del Vapor núm. 17, entresuelos. Teléfono M-3711. U H 43016 7 sept

SE desea colocar una joven de color, de manejadora o criada de cuarto; ambos trabajos lo hace con perfección. Tiene muy buena recomendación. San Julio 20, entre Loma y Llave, Reparto Oriental, Quemados de Marianao. U. H. 42360 7 Sep.

DESEA colocarse una joven manejadora americana, fina de color, recién llegada con familia americana o cubana que hable inglés, muy cariñosa con los niños, tiene quien la recomiende, llame al Tel. F-4216, por María. U H 43275 8 sept

SEÑORA española instruída, sabe música, desea casa honorable para cuidar niños. S. Leonardo 20, I-5810. J. del Monte. 43360 9 Sept.

SE desea colocar una joven asturiana, de criada de mano, no tiene pretensiones, lo mismo le da ganar 15 que 20 pesos, es muy trabajadora, la casa que trabajó tres años la recomienda. Informan Zanja y Aramburo. Teléfono U-1205. U H-43309 9 Sept.

SE desea colocar una joven española, para criada de manos o para cuartos. Sabe cumplir con su obligación. Informan en Paseo No. 23, entre 13 y 15. F-5152. U H-43290 8 Sept.

UNA joven desea colocarse de criada o manejadora, no tiene inconveniente en ayudar a la cocina. Informan Lamparilla 59, altos. 43354 9 Sept

DESEA colocarse joven española, para criada de manos, sabe cumplir con su obligación. Tiene recomendaciones de la casa donde trabajó. Informan Monserrate 49, Tel. A-4740. U H-43351 9 Sep.

SE desea colocar una muchacha española para criada de mano o manejadora. es trabajadora. Tiene referencia. Informan teléfono F-4541. 43360 9 Sep.

SE desea colocar una española de criada de mano y sabe de cocina. Desea casa de moralidad y de corta familia. Teléfono M-4467. 43361 9 Sep.

SE desea colocar una señora de mediana edad para manejadora o criada de mano; tiene buenas referencias y sabe cumplir bien su obligación. Informan teléfono U-3701. 43367 9 Sep.

DESEA colocarse una criada de mano en casa de buena familia. Pueden llamar al FO-1223, 17 y 8, Reparto Almendares. 43371 10 Sep.

SE desea colocar una muchacha española de criada de mano o de cuartos. Informan: teléfono I-7259. S-5608 9 Sep.

SE desea colocar una señora española de mediana edad de criada de mano o para todo el servicio de corta familia. Tiene recomendaciones; sabe trabajar. Teléfono F-1526. Vedado, calle 8 número 190. 43335 9 Sep.

SE desea colocar joven española de criada de mano o manejadora. Informan teléfono M-2077. 43379 9 Sep.

SE desea colocarse una joven española, de criada de mano. Entiende un poco de cocina, duerme fuera. Informan: teléfono I-2259. 43385 9 Sep.

JOVEN española desea colocarse de criada de mano o manejadora Tiene referencias. Informan Gervasio 126. Teléfono U-4669. Asunción. 43389 9 Sep.

SE desea colocar una joven de criada de manos o manejadora. Informan: Lamparilla 72. altos de la bodega. 43391 9 Sep.

SE desea colocar una joven española para criada de mano o cuartos. Tiene referencias. Informan teléfono M-3064. Teniente Rey 77 43415 9 Sep.

SE desea colocar muchacha recién llegada de España. Desea casa de moralidad. Tiene buenas referencias. Informan: teléfono M-3319. S-5614 9 Sep.

SE desean colocar dos jóvenes españolas. Una de criada de mano o manejadora y la otra de habitaciones o para cuidar a una señora. Tienen quien las recomienden. Informan: teléfonos F-7536 y M-1734. 43422 9 Sep.

SE desea colocar una joven española, de criada o manejadora. Informan: teléfono I-6183. 43445 9 Sep.

(28).—Criadas de Habitaciones y Coser

JOVEN española desea colocarse para habitaciones y coser, lo mismo se coloca para el comedor o de manos; tiene muy buenas referencias de buenas casas; se coloca para cualquier punto. Informes: teléfono A 9132. UH 3029 7 sep.

SE desea colocar una joven de sirvienta de cuartos y costura, o en cuidar niños. Tengo referencias y recomendaciones. Informan en San Lázaro número 207, altos, esquina a Escobar. Teléfono letra A-3271. U. H. 42980 7 Sep.

DESEA colocarse una sirvienta para cuartos o comedor es fina y cumplidora. Virtudes 95. U H-43308 9 Sept.

SE OFRECEN

DESEA colocarse una joven de criada de cuartos, de comedor, o manejadora desea casa de moralidad, es española. Tel. U-1764. 43346 9 Sept.

UNA joven mayor de edad del país, desea colocarse para limpieza de habitación y coser o sea para servir un matrimonio. Informan: Romay número 54. Teléfono M-6449. 43370 9 Sep.

DESEA colocarse joven española para cuartos y coser o comedor Tiene referencias de la única casa que estuvo tres años. Informes: Industria y San Miguel. Teléfono A-8873. 43411 9 Sep.

(29).—Criados de mano

SE ofrece un joven español de criado de mano o camarrero u otro trabajo análogo, tiene buenas referencias. Informan M-9578. U H 41686 7 sp.

UN criado de mano, español, desea coloarse en casa particular, es fino, sabiendo servir una mesa con todo estilo con buenas recomendaciones. Teléfono F-5852. Eduardo.
U H 43055 8 sp.

BUEN criado de mano, español, se ofrece para casa particular, sabe servir muy bien, es honrado y trabajador y con buenas recomendaciones de la casa donde trabajó. Informes bodega La Luna. Teléfonos F-3126. F-2398. U H 43121 8 sp.

UN joven ex-estudiante ruso, desea colocarse en casa particular o de comercio, de criado, portero o sereno; habla perfectamente español, alemán y francés, es trabajador y honrado, llame Ignacio, teléfono A-9577.
43338 8 Sept.

UN joven español, se desea colocar de criado de mano o de portero, tiene buenas recomendaciones de las casas que ha trabajado. Tel. U-2376. 43355 9 Sept.

JOVEN español, desea colocarse de criado de mano en casa particular. Sabe servir muy bien a la Rusa y sabe planchar ropa de caballero; es muy honrado y muy discreto. Dispone de buenas referencias. Teléfono F-1635. J. H. 43388 11 Sep.

SE desea colocar un criado de mano. Sabe cumplir con su obligación. No tiene pretensiones. Tengo referencias de las casas que estuve sirviendo. Es muy formal. Informan Prado número 91, Vidriera Arco del Pasaje. Tel. A-0089. U. H. 43416 9 Sep.

DESEA colocarse un criado de mano; entiende de jardinero y cumple con su obligación. Tiene referencias, es honrado; desea familia seria. Informes: llame al teléfono A-6794, bodega, Manuel. U. H. 43409 9 Sep.

DESEA colocarse un joven español para criado de mano o algún otro oficio. Es honrado y trabajador y tiene referencia de casa donde ha trabajado. Teléfono M-8664. 43442 9 Sep.

(30).—Cocineras

SE desea colocar una muchacha española; lleva tiempo en el país, para cocinar y limpiar para corta familia; es formal; no tiene pretensiones; informan en Colón 33, altos. UH. 43009 7 sep.

SE desea colocar una cocinera española, sabe bien su obligación, tiene referencias, duerme en la colocación, desea colocarse en el Vedado. Informan F-4216. U H 43222-23 8 sept

UNA buena cocinera, es muy limpia y sabe muy bien el oficio, solamente para la cocina y una buena criada de mano. Informan Tel. I-3905. 43332 9 Sep.

DESEA colocarse una señora para cocinar y hacer algo de limpieza. Teléfono F-4332, Vedado. 43325 12 Sep.

SE desea colocar señora peninsular, de cocinera y ayudar a la limpieza, no duerme en la colocación Tel. A-7307. U H-43347 8 Sep.

MUCHACHA inglesa desea colocarse de cocinera u otra ocupación. Informan teléfono FO-1030. Calle Lalves número 22, entre Miramar y Lanuza. 43331 12 Sept.

SE desea colocar una cocinera, formal, para corta familia, ayuda a la limpieza o para cuartos. Informan calle 27. Teléfono F-4479 43310 9 Sep

DESEA colocarse joven española, para cocinar o limpiar o manejadora, de sea casa de moralidad, sabe cumplir con su obligación, tiene quien la represente. Informan teléfono A-5394. U H-43352 8 Sept.

SE desea colocar una joven española para cocinar y limpiar para corta familia y otra para criada de mano o de cuartos. Informan: Aguila 114. 43362 9 Sep.

SE desea colocar cocinera española, entiende de repostería; sabe cumplir con su obligación. Tiene referencias. Informan: Santa Clara 4. 43381 9 Sep.

SE desea colocar una cocinera de color; cocina a la Criolla. Solo para cocinar. S-5610 12 Sep.

COCINERA española de mediana edad, desea colocarse; duerme en la colocación. cocina Española y Criolla; no le importa ir al campo. Informan: teléfono U-2386. 43390 9 Sep.

SEÑORA catalana, de mediana edad, se coloca de cocinera y repostera en casa de moralidad. No duerme en la colocación. Tiene referencias. Informan: teléfono A-6778. 43404 9 Sep.

SE desean colocar dos muchachas españolas; una para cocinar y otra para criada de mano o de cuartos y en la misma una señora de mediana edad para coser y zurcir. Informan: Aguila 114 letra A, habitación 72. Tel. A-4870. 43405 9 Sep.

SE desea colocar una joven española, de cocinera o para limpiar en casa de moralidad. Informan: Angeles 32. Teléfono U-1940. No duerme en la colocación. 43436 9 Sep.

(31).—Cocineros

SE ofrece un ayudante de cocina práctico y con buenas referencias o cualquier trabajo doméstico. Informes bodega La Anita. Teléfonos F-3126 y F-2398. Luna. U H 43122 8 sp.

SE desea colocar un cocinero asiático con buenas referencias de las casas donde ha trabajado. Teléfono A-8863. U H 43248-49 7 sept

COCINERO y repostero con buenas referencias desea colocarse en casa particular o de comercio. Informan: teléfono F-3535. 43392 9 Sep.

SE desea colocar un cocinero asiático. Sabe cocinar bien y es repostero. Sueldo de situación. Informan: teléfono letra M-4182. U. H 43410 9 Sep.

SE ofrece un cocinero español. Cocina a la Española y Criolla, para casa de huéspedes y comercio. Entiende de repostería. Sale al campo. No tiene pretensiones. Cienfuegos 14. Preguntar por Domingo, teléfono A-7796. 43438 9 Sep.

(33)—Chauffeurs

CHAUFFEUR, joven, español desea colocarse en casa particular; sabe manejar toda clase de máquinas; ocho años de práctica; tiene referencias de las casas donde ha trabajado; teléfono U 5148. UH 42564 7 sep.

CHOFER español desea colocación en casa particular o comercial; tiene buenas referencias de las casas en que ha trabajado que lo acreditan por su honradez y buen comportamiento: informan en el teléfono A 6522. UH 42562 7 sep.

CHOFER mecánico por seis años de la Hispano Suiza y con mucha práctica en el manejo en la Habana, desea colocarse con familia particular; tiene buenas referencias de las casas que trabajó. Teléfono I-2299 U H 42999 8 sp.

CHAUFFEUR con diez años de práctica y con buenas referencias particulares, desea colocarse casa particular o comercio; maneja toda clase de máquinas. Informan: teléfono I-4922, a todas horas. Recarey. 43398 9 Sep.

SE desea colocar un chauffeur para casa particular o casa de comercio, siendo muy práctico y cumplidor, con referencias. Tel. A-6645. U H 43166 8 sp.

CHAUFFEUR mecánico español, joven, experto en manejo y reparación de toda clase de máquinas, con buenas referencias de casas particulares y talleres de mecánica, ofrece sus servicios a casa de familia honorable y solvente. FO-1246. U H 43161 10 sp.

SE OFRECEN

CHAUFFEUR mecánico español largos años de experiencia, desea colocarse en casa particular, no tiene grandes pretensiones, tiene buenas referencias. Informan F-5465. U H 43224 14 sept

CHAUFFEUR español, cumplidor de su deber, desea casa particular. Tiene excelentes cartas de recomendaciones de familias de sta ciudad de donde trabajé. Manejo toda clase de máquinas. Tengo mucha práctica en la ciudad; la conozco perfectamente. Cumplidor de mi deber; conozco mecánica y pocas pretensiones. Bodega. U-3376. 43353 9 Sept.

SE desea colocar un joven español para chauffeur de camión o casa particular Teléfono U-3894. 43359 9 Sep.

SE ofrece un buen chauffeur español con largos años de práctica; entiende toda clase de máquinas; no tiene pretensiones; se coloca en casa particular o comercio. Tiene referencias. Teléfono letra A-4792. 43364 9 Sep.

CHAUFFEUR, con siete años de práctica, desea colocarse en casa particular, con referencias y sin pretensiones; o por salida o sueldo seco. Informan: U-1421. Preguntar por Manolo. 43372 10 Sep.

DESEA colocarse un joven español de chauffeur; es honrado y trabajador. Tiene referencias de la casa donde ha trabajado y madre que lo represente. Teléfono M-8664. 43443 9 Sep.

(22)—Chauffeurs

CRIANDERAS

Desea colocarse una señora joven española, de criandera. Tiene abundante leche, análisis hechos cinco meses de dado a luz. Puede verse su niño. Informan, Indio 23. Teléfono M-5125. 43440 9 Sep.

(34).—Tenedores de libros y Oficinistas y Empleados de Oficinas

SE desea colocar una joven, tiene buena letra, sabe escribir en máquina. Teléfono U-3562. San Lázaro 287, Habana. 43343 9 Sept.

(35).—Varios

SE ofrece una señora española para encargada de casa de inquilinato; es práctica; o para hacer una limpieza por horas, en oficina o casa particular; informan: Telf A 4716.
UH. 42946 7 sep.

DESEA colocarse un joven español de 21 años de edad para limpiar casa particular o de portero o de ayudante de chauffeur. Desea aprender. Tel. M-3395. U H 43065 8 sp.

DESEA colocación de vendedor, dependiente o encargado de víveres finos, conocimiento inglés y Teneduría Libros. Certificados conducta primer orden y referencias. Luis Segovia. Martí, 36, Marianao. 43313 12 Sept.

SE ofrece joven extranjero, educado y acostumbrado a viajar, de Valet. Referencias magníficas. Mas informes, Virtudes 28, Teléfono A-4253. Sr. Sovero. 43336 10 Sept.

SE ofrece un hombre español de sereno, tiene referencias e informan calle Cuba 90. Teléfono A-7636. 43363 12 Sep.

SE coloca un matrimonio peninsular; él para jardinero y ella para los quehaceres de una casa. Almendares 6 y 7. Reparto B. Vista, FO-1708. 43380 9 Sep.

SE desea colocar un matrimonio español sin hijos; ella cocinera repostera y sabe coser; él criado o portero. No les importa salir al campo. Tienen referencias. Informan: Lamparilla 68. 43382 9 Sep.

DESEA colocarse hombre de mediana edad, de portero o sereno o para limpieza de cualquier trabajo. Otra cualquier cosa que le convenga. Sabe algo de contabilidad. Informan: Teléfono M-4411. 43393 9 Sep.

SE ofrece una enfermera graduada, con veinte años de práctica, para clínica o casas particulares. Dirección: Carlos Manuel de Céspedes número 24, esquina a Gertrudis, Víbora. U. H. 43396 12 Sep.

CAMARERO práctico, deseo colocarme, sin pretensiones; también de fregador u otro trabajo. Tengo buenas referencias. Pregunten por Alejandro, teléfono letra M-3229. 43399 9 Sep.

SE desea colocar una joven española, de criada de comedor o de cuartos. Sabe algo de cocina; tiene referencias. Corrales 11 1-2. Teléfono A-8567. 43407 9 Sep.

SE desea colocar una joven española para comedor o cuartos. Tiene quien la recomiende y sabe cumplir con su obligación. Informan en Amistad 42, teléfono M-7489. 43444 9 Sep.

(H) COMPRA Y VENTA DE FINCAS

(36)—Urbanas

DESEO comprar una esquina para fabricar tiene que ser de Infanta a Belascoain, se paga comisión. Informan, Cerro y Auditor, bodega de 11 a 12, teléfono A-5042. U H-41378 5 Sept.

VENDO O ALQUILO

Moderna casa, amplia, próxima al tranvía; consta de portal, sala, cuatro cuartos, un cuarto de baño intercalado, comedor, cocina, lavadero y patio. Precio $7.500; si no tiene todo el dinero se le facilita. También la alquilo barata. Directamente, Monte 317, A-1988. U H 42836 6 sp

GRANDES NEGOCIOS

Compro una casa en la Calzada del Cerro desde Patria a Esquina de Tejas, tiene que tener zaguán o cochera para máquina.

También compro un solar a una cuadra de la Calzada de Jesús del Monte, tiene que tener 9 x 25 metros.

Vendo una esquina en la Calzada del Cerro con una superficie de 700 metros Oigo oferta.

Otra a una cuadra de la Calzada del Cerro con 6 casas anexsas. También oigo oferta.

Vendo una casa en la calle de San Lázaro a media cuadra de San Francisco, de 10.50 x 22 rentando 90 pesos. Se da en $10,000.

Tengo varias partidas de dinero que deseo colocar en hipoteca a bajo tipo. Busco garantía.

Informa de estos negocios el Sr. González en Reina y Rayo, café El Especial. Teléfono A-3111, de 9 a 11 a. m. U H 43140 8 sp.

SE vende la casa San Rafael 68, dos plantas, ciento cuarenta metros, ciento ochenta pesos de renta, precio 25.000. Informa Tel. M-5045.
43317 13 Sept.

SE vende la casa Barcelona número 2, con ciento cuarenta metros, antigua, para fabricar, a una cuadra del Capitolio, precio 20.000. Informan teléfono M-5045.
43318 13 Sept.

CALLE de Salud cerca de Galiano, casa grande, buenos pisos mosaicos, cinco cuartos, sala, saleta, patio, baño completo, cocina en repostería, se vende a 50 pesos metro sin intervención de corredores. Su dueña U-3579, de 1 a 3. 43182 7 sp.

GANGA por $4.500 vendo casa moderna, portal, sala, saleta, 3 cuartos, patio y traspatio, pintada de aceite. Informan Marques de la Torre, 30, Tel. I-2681. 43339 9 Sept.

ESQUINA $30.000

a dos cuadras de Prado, dos plantas, modernas, preparada para establecimiento. Es un magnífico negocio. Informes de 12 a 1 y de 6 a 8 al teléfono U-4657, Alvarez. 43401 9 Sep.

EN lo más alto de Arroyo Apolo, se vende de una casita de construcción mixta con portal, sala, comedor, pasillo, cuatro habitaciones, doble servicio y garage. Se da barato. Urge la venta por tener que embarcar. Informes en Habana y O'Reilly, vidriera de tabacos, de 11 a 12 y de 4 a 5 p. m. 43378 10 Sep.

10 CENTAVOS
DE 7 A. M. A 4 P. M.; Y DE 4 A 10 P. M.
15 CENTAVOS

SOLICITUDES DE TRABAJO: DIEZ CENTAVOS
DEPARTAMENTO DE ANUNCIOS CLASIFICADOS

10 CENTAVOS
DE 7 A. M. A 4 P. M.; Y DE 4 A 10 P. M.
15 CENTAVOS

M.E.C.D. 2016

CONFORTADO CON LOS AUXILIOS DE LA RELIGION . . . .

(Viene de la pág. PRIMERA)

de muerte, como un movimiento generoso de su comprensión humanitaria, acaso no tenga justificación en este caso y posiblemente lo prueba el hecho de que excepto la nobilísima gestión de su abogada defensora, nadie ha pedido clemencia por la vida que hoy se extingue. El crimen realizado por Quintana Rochina, fué espeluznante y parecía dar término a una larga serie de delitos, que revelaban al hombre para quien las leyes, el respeto al orden social y a las garantías en que viven las familias, eran trabas demasiado violentas. No obstante el tiempo transcurrido desde la fecha de su crimen de sangre, el público tiene presente la escena de horror que se desarrolló en la casa de los ancianitos padres de su esposa, a quienes alevosa y sucesivamente asesinó, fugándose después para reanudar su vida delictuosa constituyendo otro hogar con nombre fingido, a espaldas de la ley, y creando por tanto nuevas víctimas, inocentes de sus designos.

Sala de la Audiencia de Santa Clara, presidida por el Dr. Ricardo Fusté, que conoció de la sentencia definitiva contra el penado Quintana Rochina

EL VESTIGIO DE AUTORIDAD LO PUSO AL SERVICIO DE SUS PASIONES

Quintana Rochina es un tipo basto. Educación muy rudimentaria. apenas sabe leer y escribir. Constitución enfermiza; ojos grandes y negros de mirar ostensible y casi agresivos. Tiene el mentón prominente de los caracteres impetuosos y las orejas grandes de los criminales natos. Alto de estatura, delgado y casi endeble de cuerpo. La tuberculosis lo mina. Y hay en su organismo, como taras de enfermedades contraídas en su primera juventud, otras dolencias horribles que lo han maculado para siempre. Este hombre, al que posiblemente le era difícil librar la vida con los elementos de combate que debe disponer el trabajador honrado, se hizo soldado Un día, cuando le dieron el uniforme kaki del Ejército extendió automáticamente la mano sobre la Constitución formulando un juramento que acaso en su importancia y trascendencia desconocía. Y armado con revólver y fusil, el vestigio de autoridad que le correspondía lo puso al servicio de sus pasiones malsanas. Un día enamoró a una joven honesta y la arrebató violentamente de casa de sus padres. Ante la denuncia judicial se casó. Pero Quintana no quería para aquella núbil, las consideraciones y el respeto que un hombre decente guarda para su compañera y la hizo objeto de violencias y desmanes. La muchacha avergonzada huyó a casa de sus padres, empavorecida por el monstruo que, en matrimonio, le había tocado como premio inmerecido a sus sueños de felicidad, horrorizada al conocer el carácter de su esposo. Quintana Rochina la fué a buscar a la casa donde ella, al percibirlo se encerró tenazmente en una habitación resuelta a no dejarse ver. Y cuando el padre anciano llegó, el monstruo lo asesinó por la espalda, matando también a la madre de su esposa cuando alarmada por el disparo fatal corrió en defensa de su marido. Quintana en la huída de aquellos dos asesinatos feroces hirió también a un niño de siete años que afortunadamente salvó la vida.

Y huyendo de la persecución de las autoridades, se trasladó a Oriente, y bajo el apellido de Noa, ingresó en la policía de Santiago de Cuba y contrajo matrimonio adoptando una personalidad supuesta. Un día, en un tren se descubre la suya verdadera; cree que tres soldados que hacía él se dirigen van a detenerlo y se defiende de aquella agresión imaginaria con el cuchillo que portaba hiriendo a uno de ellos. Los soldados lo hieren y ante aquel caso insólito, se revela la personalidad real del delincuente de Santa Clara, recordándose su crimen. Sobre Quintana Rochina, además, pesa una larga serie de pequeños deltios que no han podido probársele. pero que han figurado a manera de antecedentes alarmantes a lo largo de la instrucción de su proceso.

UNA PIADOSA PATRAÑA

En las últimas semanas, Quintana Rochina que estaba preso en las bartolinas del Castillo de San Severino, en Matanzas, cumpliendo la condena que le fué impuesta como prófugo del Ejército, ha vivido ignorante de la suerte que en definitiva había de caberle. Condenado a muerte por la Audiencia supo de la pérdida del recurso de casación en el Supremo, y durante unos días quiso condenarse a la huelga del hambre, acaso con el propósito de impresionar a sus carceleros. Este plan falló por completo, ante la rudeza muy propia de los militares que lo guardaban ajenos a sensiblerías y algunos penados inventaron entonces la piadosa patraña de que el Presidente de la República había accedido a indultarlo condenándolo a cadena perpetua. Tan es así, que al ser trasladado a la cárcel de Santa Clara, Quintana Rochina creía que se había librado para siempre de la tormentosa pesadilla del garrote, y que tras de unos meses en aquel penal iría a cumplir su condena por treinta años al Presidio. Este reo, más que ningún otro se ha impresionado fuertemente con la vecindad del patíbulo; acaso ninguno haya sentido tanto horror como él, de morir por la estrangulación del trágico corbatín de acero.

LA LECTURA DE LA SENTENCIA Y UN ATAQUE DE EPILEPSIA

Desde luego que esta superchería ha durado poco tiempo. A las tres horas de haber ingresado Quintana Rochina en la cárcel de Santa Clara, esposado, portando su montoncito de ropa y su paquete de cartas amorosas y retratos, al ser de día, en la mañana de ayer, el reo recibió la visita del secretario de la Audiencia señor Torre, del grupo de periodistas locales y de los enviados que especialmente fueron de la Habana, representando los diarios de esta ciudad y quedó fuertemente impresionado por la lectura de la sentencia y la negativa hecha por el Ejecutivo a toda conmutación de pena. Quintana Rochina no quiso firmar la sentencia y abatido bajo el peso de un enorme terror, corrió a la celda que se le ha destinado para capilla. permaneciendo mudo mucho rato, irrumpiendo luego en grandes alaridos y debatiéndose en un acceso de nervios que muchos estimaron como un ataque de epilepsia y del que lo redujeron los brazos fornidos de varios escoltas. El reo estuvo después tendido en la cama de hierro largo rato, casi inconsciente, sacándole al fin de este lamentable estado la conversación de los repórters que trataron de animarlo, infundiéndole bríos, a los que relata que el sargento Gil, que lo custodiaba en San Severino, le había robado un par de zapatos nuevos. Refiere después que no es espiritista, sino católico y dice que aceptará los auxilios religiosos en cuanto se le ofrezcan. Muestra viva ansiedad por ver a sus familiares, especialmente a su madre, que se halla enferma y dedica un recuerdo afectuoso para la doctora Ofelia Domínguez su defensora, una "santa,—dice—que no ha cobrado un centavo por defenderme y que se ha portado muy bien... Dios se lo pague".

LOS AUXILIOS ESPIRITUALES LO CONFORTARON NOTABLEMENTE

Cerca de las dos y media de la tarde hacen su entrada en la cárcel los sacerdotes pasionistas Vicente y Benigno de San Buenaventura, que fueron recibidos con mucha humildad por el delincuente.

Quintana Rochina les brindó asiento y con un gesto imploró a las demás personas que estaban fuera de la reja que se alejaran y lo dejaran solo con los religiosos. La conversación, plena de unción afectuosa, duró largo rato. Nada desde luego trascendió de lo que Quintana Rochina dijo a aquellos dos ministros del Señor, en la hora suprema y angustiosa de pedir clemencia por sus culpas. Uno de los sacerdotes, el padre Vicente lo confesó al fin, en un lugar apartado de la celda, mientras el padre Benigno, desgranando las cuentas del rosario en fervorosas oraciones, imploraba perdón para el alma conturbada del reo. Fué un espectáculo impresionante, que emocionó fuertemente a cuantos desde lejos lo presenciaron.

VISLUMBRANDO LOS ALBORES DE LA OTRA VIDA

Quintana Rochina, desde aquel instante se reconfortó muchísimo. Parecía aliviado de un gran peso y nuevas energías y acaso nuevas visiones poblaban su cerebro, permitiéndole vislumbrar los albores de la otra vida. Desde aquel momento, sus nervios se tranquilizaron mucho y volvió a su rostro el color sonrosado y se mostró relativamente conforme con su horrible suerte.

ESPECTACION ENFERMIZA POR VER AL REO

Una enorme espectación se ha producido en Santa Clara en torno de esta ejecución, la primera que se realiza en aquella ciudad al cabo de unos treinta años.

Un número considerable de médicos jóvenes y de abogados de aquel Colegio visitaron al reo durante las horas de la tarde. Hasta aquel público selecto, llegaba la espectación casi enfermiza y comunicativa que despiertan estos acontecimientos. Pero, en honor de la verdad, puede afirmarse que la visita constante, las conversaciones y la frase de piedad y de consuelo que cada uno ponía en el pobre condenado, aliviaban su tensión nerviosa y le distraían bastante. Recordamos entre estas visitas las de los doctores Alemán, Barrero, González Peña, Esparza, Domínguez y los capitanes del Ejército Darna, Ortiz y otros.

UNA COPA DE SIDRA: LA PETICION DE INDULTO

Cerca de las tres de la tarde Quintana Rochina pidió una copa de sidra que le fué servida inmediatamente. El doctor Jorge Besada le prometió y así lo hizo, dirigirle al Presidente de la República una súplica de indulto a nombre de los abogados villaclareños.

UN DETENTE FIJA LA NOTA ROJA SOBRE EL PECHO DEL REO

Una mano piadosa puso sobre el pecho del reo la nota roja de un detente que Quintana Rochina besó con gran fervor, suplicando que cuando lo ajusticiaran se lo llevaran a su madre. Después manifestó que él sabría morir como un hombre y que podían decirle a su madre y sus hermanas, que él moriría pensando en ellas.

UNA ESCENA EMOCIONANTE: EL REO SE RETRATA CON SUS DOS HERMANAS

Cerca de las cuatro de la tarde se desarrolla en la capilla una escena muy emocionante. El reo recibe la visita de sus dos hermanas Emerita y Candita, que vienen acompañadas de un viejo pariente de la familia llamado Gregorio Quintana y han rendido el viaje desde Cienfuegos, convencidas de la inminencia de la muerte de su hermano. Llanto. Conmoción enorme en aquellos cuatro seres. Quintana Rochina abraza a sus hermanas y ante el aluvión de sus lágrimas, surge, en un gesto viril, el hombre que no teniendo ánimos para él, le queda un resto para confortarlas, suplicándoles que no lloren, que acaso es preferible morir a pasar toda la vida en el presidio. Esta resolución del reo calma relativamente a sus hermanas. Candita deriva la conversación hacia noticias familiares y todos hablan de la madre lejana y ausente, lamentando que no pueda hallarse allí, para recibir el último beso del hijo.

El reo ha pedido ver al alcaide. Cuando viene el señor Vázquez Bello, le pide que le autorice a retratarse con sus familiares, a lo que accede el jefe del establecimiento. Se hace el retrato, en efecto, y la escena termina con afectuosos abrazos y lágrimas.

Todavía, antes de marcharse, les suplicó que tomaran con él una última copa de sidra en cuyo espumoso líquido mezclaron sus lágrimas las dos mujeres, a las que el llanto abatía.

QUINTANA ROCHINA FUE UN GRAN TIRADOR EN EL EJERCITO

Entre las visitas que el reo recibió en su celda puede destacarse la del sargento Gárate, que fué su compañero en el Ejército, en el que ingresaron casi juntos.

Gárate hizo un cálido elogio de las condiciones excepcionales que tuvo durante algún tiempo Quintana Rochina, el que pudo destacarse en el Escuadrón No. 7 por su conducta primero y su aplicación después, especialmente como uno de los más expertos tiradores del Tercio. El sargento se marchó muy conmovido, pensando en qué misterioso designio de la suerte guardó para aquel hombre sorpresas tan hondas, cuando pudo hacerlo un hombre de bien, estimulado por la sociedad y querido de todos.

LA COMIDA DE UN CONDENADO A MUERTE

A las seis de la tarde se hace silencio general en el penal. Se revisan escrupulosamente las galeras. El reo pide de comer y quiere hacerlo al lado de sus hermanos, como efectivamente lo realiza sin que un solo instante se haya perdido de vista por los centinelas que lo custodian. Es una comida triste, en que los maxilares se mueven en la trituración de los alimentos y nadie suspende la vista del plato, aunque en ellos ponen su nota de lujo el apetitoso pollo, las chuletas de cerdo con plátanos verdes fritos, el arroz humeante y los postres que consisten en peras heladas, laguer y café completaron el menú. Quintana Rochina conversó después, largamente, bastante animado, con sus familiares, en cuya charla, insustancial y vana, ponen algunas frases amigables y cordiales los penados que fungen de camareros, llamados Francisco Rodríguez, Angel Alvarez y Carlos Cepero. Poco después de esta escena llegaron nuevamente los sacerdotes, recomendándole a Quintana que reposara la comida, lo que en efecto hizo tendiéndose en la cama mientras en su mano ardía el aromoso tabaco y se elevaban por la celda las espirales azules del humo. Este fué un ardid para que los familiares se retiraran sin despedirse, perdiéndose en las luces del atardecer en el gran patio de cemento bruñido y limpio, que ponía su nota gris de pizarra en la coloración un poco turbia del ambiente.

SERENO Y TRANQUILO REANUDA SU CONVERSACION CON LOS PADRES

Uno de los familiares de Rochina rezó en alta voz en aquel instante, agregando que todavía confiaba en el gran poder de Dios para salvarlo del garrote.

Quintana Rochina, desde aquel instante en adelante, ha reanudado su conversación con los religiosos, de tiempo en tiempo. Parece estar indiferente y bastante lejano de la tragedia que se avecina con el ánimo sereno y tranquilo. Y en la cárcel todo lo envuelve el silencio que, con las sombras va cayendo sobre el penal en cuyas galeras arde la luz mortecina de una bujía eléctrica que ha de alumbrar toda la noche las últimas horas del condenado a muerte.

NADA DETENDRA LA EJECUCION

A las diez de la noche existe la impresión de que nada detendrá la ejecución del reo. El Presidente de la República ha negado el perdón y se tiene la certidumbre de que a las siete de la mañana subirá al patíbulo Quintana Rochna.

NEGO EL GENERAL MACHADO LA GRACIA DE INDULTO A QUINTANA ROCHINA

La doctora Ofelia Domínguez, defensora del ex soldado Quintana Rochina, logró entrevistarse en la mañana de ayer con el señor Presidente de la República, en demanda de la gracia de indulto para su defendido.

El señor Presidente manifestó a la doctora Domínguez su resolución inquebrantable de proceder en justicia, pero le hizo indicaciones de que viera a ese respecto al Fiscal de la República, licenciado Jesús María Barraqué, en busca del cual abandonó precipitadamente a Palacio la distinguida doctora, quien sigue manteniendo que el condenado Julio Quintana Rochina no debe ser ejecutado por el estado de anormalidad en que se encuentra.

QUINTANA ROCHINA PASO LA NOCHE BIEN

Nuestro activo corresponsal en Santa Clara señor Torrens, anoche a la una nos telegrafió en esta forma:

"Quintana Rochina, después de comer, al tenderse en la cama durmió hasta las nueve y media de la noche en que se despertó. Fué un sueño tranquilo y reposado. Al poco reanudó el sueño hasta las diez y cuarenta en que se levantó, se restregó los ojos, se sentó a leer una carta y un telegrama que para él se habían recibido.

El sacerdote Padre Vicente se retiró del penal a las nueve de la noche, mientras el reo dormía y a las nueve y media llegaron los religiosos Padres Benigno y Fulgencio conversando largamente con el reo que no volvió a conciliar el sueño, Desde esa hora Quintana Rochina, que permanece sereno y tranquilo estuvo conversando con sus escoltas y presos que le acompañan de diversos episodios de su vida, de anécdotas interesantes de sus aventuras, coordinándolas con bastante hilación.

SEÑALADA LA EJECUCION PARA LAS OCHO DE LA MAÑANA

Se han preparado todos los detalles de la ejecución para las ocho de la mañana en lugar de las siete, en atención a que a esa hora se cumplen exactamente las 24 horas que prescribe para estos casos la Ley".

Los posteriores despachos de Santa Clara, convienen todos en que el reo, que duerme a ratos, permanece bastante entero en su valor permitiendo la esperanza de que suba al patíbulo sereno sin proporcionar el espectáculo penoso de que haya que llevarlo a la fuerza. Los sacerdotes que lo han acompañado casi constantemente le han infundido el valor que necesitaba para el trance fatal de su viaje hacia la Eternidad.

LIGA INTERNACIONAL

Un juego de trece innings se registró en este circuito en los juegos de ayer, y de los cuales van a continuación los resultados:

Buffalo, 11; Rochester, 3.
Syracuse, 4; Toronto, 3. (13 innings).
Newark, 6; Jersey City, 4.
Baltimore, 7; Reading, 4.

NOTICIAS DEL MUNICIPIO

VARIOS EMPLEADOS MUNICIPALES, QUE HABIAN SIDO DECLARADOS CESANTES, MANDADOS A REPONER POR EL ALCALDE

La Asociación de Propietarios y Vecinos de Casa Blanca solicita del Alcalde se introduzcan determinadas mejoras en el servicio de extinción de incendios de aquel barrio

DIFERENCIA DE RENTA

El Juez Municipal del Distrito Centro de esta Capital, ha comunicado a la Alcaldía, que ha podido comprobar la diferencia de renta que existe según ha advertido en los juicios de desahucios de que ha conocido en las siguientes fincas urbanas: 13 entre Dolores y Tejar; Segunda s-n, entre Paco y Kess; Santa Catalina 44, entre Lawton y Armas; Santa Fe entre Nueva Gerona y Guasimal; Santa Ana 8, altos; Ulacia 37 Juan B. Zayas, entre Lacret y Luis Estevez; Armas 72; Dolores 21, entre San Leonardo y Enamorados; Luyanó 30; Perkins 14; San Benigno 9; Rita 7; San Aanastasio 20; Manuel F. de Castro 29; Santa Catalina 9; Lawton 42; Fábrica 29; San Benigno 18 y 20; y San Leonardo 32, entre Sa nBenigno y Flores.

EDIFICIO DE TRES PLANTAS

Ha presentado los planos y memorias para que se le conceda la correspondiente licencia la Sra. Eulalia Feijo, para levantar un edificio de tres plantas en la calle D'Strampes entre Santa Catalina y San Leonardo, en el solar 9, manzana 66, del Reparto Vivanco, en la Víbora.

SIN LICENCIA

La Sub-Estación de Policía de Luyanó, ha participado a la Administración Municipal que en la calle Guadalupe esquina a la de Blanch, existe una caseta de madera y en la madera y en la misma se encuentra funcionando un establecimiento de grasas propiedad de los Sres. Salvador Tuma y Hermano, que carece de la correspondiente licencia Municipal.

El Sr. Antonio Guzmán, en escrito dirigido al Alcalde, denuncia que en Zaldo 37, funciona una fábrica de camas con aparatos, sin que el dueño de esa industria tribute por ejercerla, cantidad alguna a la Administración Municipal.

También el Sr. Pedro Morel Rivero, ha denunciado a la Alcaldía que en la calle Perkins entre Calzada de Güines y Fernanda, existe un depósito de combustible vegetal, que carece de licencia del Municipio.

Ha solicitado el Sr. Domingo Tejeiro y otros que la Alcaldía compruebe si el Figón en Llinás y Arbol Seco, tiene licencia de la Administración Municipal.

REPOSICIONES Y CESANTIAS

De conformidad con resoluciones reiteradas de la Comisión del Servicio Civil, el Alcalde decretó ayer la reposición en sus respectivos cargos municipales de los señores José Castañeda y Toro, Gabriel Barreras, Manuel Casals y Valdés, José Joaquín Pelaez, José Alcazar y Cairo y César Carbonell

Como consecuencia de estas reposiciones, fueron declarados cesantes los señores Eduardo Aulet y Serrano, José Vazquez, Julio González y Muñiz, José Candano y González, Rofael Planas y Eulogio Salas.

PETARDOS DE CLORATO

El Sr. Antolín Pujadas ha solicitado permiso de la Alcaldía para utilizar petardos de clorato en los trabajos que realiza para trabajar terrenos en la barriada del Vedado.

FALTA DE AGUA EN LA ACADEMIA DE MUSICA

Se ha elevado al Alcalde un escrito firmdao por el profesor Gonzalo Roig, Director de la Escuela Municipal de Música, quejándose de que el agua escasea de manera casi absoluta en el piso alto de la casa donde funciona dicho plantel, con los perjuicios y molestias consiguientes para los escolares

EL SERVICIO DE EXTINCION DE INCENDIOS EN CASA BLANCA

Por la Asociación de Propietarios y Vecinos del Barrio de Casa Blanca se han indicado al Dr. Gómez Arias distintas mejoras que deben de introducirse en el servicio de extinción de incendios del expresado lugar. Se reclaman mejoras en el material y aumento en el personal de bomberos.

LA JEFATURA DE LA SECCION DE IMPUESTO TERRITORIAL

El Sr. Rafael Chenard, en funciones de Jefe del Departamento de Impuestos, ha dispuesto que el señor Fernando Campmany, alto empleado de esa oficina, se haga cargo de la Jefatura de la Sección del Impuesto Territorial, vacante por licencia concedida al Sr. Augusto Aulet.

LICENCIAS DE OBRAS DESPACHADAS

Se han remitido a la taquilla número 11, para su entrega a los interesados, previo el pago de los arbitrios correspondientes, las licencias de obras referentes a estas casas:

OBRAS MENORES.— Av. de Porvenir esquina a Santa Catalina. C. García y Pinar del Río. Baños, 15, Hospital y Concordia 1. Sta. Clara 9; Oficios 2; Calzada esquina a D. Ave. de Bélgica y Sol. Santa Teresa 5; Panchito Gómez 83; Gloria 165.

OBRAS MAYORES.— Construir un departamento en la cuarta planta de la casa Mayor Gorgas 115.

PINTURAS Y LECHADAS.— Diaria 38; R. M. Alonso 75; Lindero 12; Crespo 30 ;Zequeira 19; Pte. Zays 17; San Nicolás 172; Tamrindo 47.

PARALIZACIONES.— Se ha ordenado la Paralización de las obras que sin licencia, se llevan a efecto en R. M. de Labra 151.

LA VENTA DE LA GASOLINA

Como consecuencia de las comprobaciones verificadas, se han encontrado en bebidas condiciones, las medidas en uso para la venta de la gasolina, en los siguientes garages:

General Carrillo (San Rafael) 143, 141 y medio, 150, de los señores Gumersindo González, Pita y Sierra y Mestre y Cía; Manuel Suárez, (San Miguel) 171, del Sr. Torres y Rivadiogas; General Carrillo y Lucena, del Sr. Florencio Rellan, Avenida de Italia 1, de los Sres. García y Hno. Avenida de la República 99, del señor Carlos Lazo; Blanco 29, del señor Felipe Mujica; Aguacate 19, del señor V. Palacio; y General Carrillo 143, del Sr. Pablo O'Farrill. Resultan cortas las medidas usadas en los garages de Aramburo 23 y Avenida de la República 182.

BAJA DE CONTRIBUYENTES

Ha solicitado su baja como contribuyentes de la Administración Municipal, Julio Figueroa, del Figón que sin licencia de alcoholes estaba situado en Avenida de México 70, El Sr. Tan Fing Tong, reitera su solicitud sobre la baja del Cabaret que funciona en la calle San Nicolás número 110.

ASPIRANTES A CHAUFFEURS

Han presentado los documentos correspondientes solicitando se les examine de chauffeurs los señores Julio Ramón Pie, Aurelio Domingo Paredes y Hernández, José Castro Alvarez, Domingo Fernández González, Vicente Claudio Salas Gómez, Jesús Rojo Forjan, Antonio González Diez, Manuel Blanco Muñiz, German Montiel Fuster. Ernesto Mariño Duro, Miguel Angel Díaz Veitia, Miguel Angel Blancard Anaya, Félix Arsenio González García, José María Tuimil Calviño y Emilio Fernández Fernández.

COMISION DEL IMPUESTO TERRITORIAL

Trasmisiones de dominio presentadas el día 6 de este mes ante el Secretario Sr. Castro.

Ante el Notario Sr. Rafael Saladrigas vende el Sr. López Rodríguez a la Sra. María Luisa Bargalló y Godoy la finca calle 8 entre Calzada y Ave. de Wilson 11, con una superficie de 257.75 m. en $20.000

Ante el Notario Rafael Solano vende el Sr. Arsenio Fariñas y Moreno al Sr. Luis Galbis y de Ajuria, la finca Flores entre Zapotes y Santa Emilia, lote 19 con una superficie de 223.33 metros cuadrados por valo rde $8.500.00

Ante le Notario Sr. José Jimenez y Balduino vende el Sr. Manuel Clemente y Bertemati a la señora María Josefa Gutiérre y Echevarria Vda. de Rodríguez, la finca Gervasio 122, con una superficie de 194 metros cuadrados por valor de $6666.68

Ante el Notario Dr. José Jimenez y Balduino vende la Sra. María Josefa Juliana Donoso y Valdés al señor Angel Alonso y Herrera, Marqués de la Tiedra, la finca Cuartel sNo. 13, con superficie de 112 metros 308 milésimas cuadradas, por valor de $11.000.00

Ante el Notario Dr. Carlos A. Saladrigas vende el Sr. Luis Ferrán y Curcol al Sr. José García Rodríguez, la finca Novena No. 17 entre Sa nFrancisco y Milagros por valor de $10.500.00

Ante el Notario Dr. Rafael Solano y Aguila vende el Sr. Manuel Alba y Fernández al Sr. Remigio Vivero y Vilasuso la finca Hospital 21, entre San José y San Rafael con una superficie de 5.88 m. por 21.482, valor $5.140.00

Ante el Notario Dr. Jesús Oliva vende el Sr. Abelardo P. Martínez y Francisco Canino Santana a Marcos Palatehi y Mizrahi la finca, doctor Antonio de al Piedra 136 con una superficie de 163.56 1-2 m. por valor de $7.100.00

PLANILLAS DE AMILLARAMIENTO

El Sr. Hilario del Castillo presentó planillas para la finca Escobar No. 171. Los señores Vicente y Benigno Villarquide, para la finca Flores s-n. e. Rodríguez y San Leonardo. El Sr. José López Soto para la finca San Isidro No. 76. El Sr. Nicolás Gutiérrez para la finca de la Luz Caballero 14. El Sr. Nicolás Gutiérrez y Broguer para la finca José de la Luz Caballero No. 16. La señora Mercedes González y González para la finca Victor Muñoz 64. La señora Pilar Muñiz Vda. de Castañeda, para la finca Ave. 10 de Octubre 33.

ENTREVISTA DE AZUCAREROS

Hoy a las 11 a. m. una comisión de la Asociación Nacional de la Industria Azucarera, presidida por el doctor Comallonga, se entrevistará con el doctor Clemente Vázquez Bello, defensor de la Ley de Retiro Azucarero, para tratar de dicha ley y de otros asuntos.

La entrevista tendrá lugar en el bufete del ilustre Presidente del Senado.

ULTIMA HORA

Dos casas quemadas en el Reparto "Los Pinos"

Al entrar en prensa esta edición un voraz incendio incendio ha hecho presa en dos casas del reparto "Los Pinos", quedando totalmente destruídas.

Acudió al lugar del siniestro el material de extinción de incendios de la Habana, el que sigue funcionando a las cuatro de la madrugada de hoy

LA "ASOCIACION CANARIA" FELICITA AL GOBERNADOR

VISITAS AL GOBERNADOR

Visitaron al Gobernador para tratar distintos asuntos, el Supervisor Provincial de Sanidad, doctor José A. Valladares y una Comisión de la Asociación Canaria, para entregarle la felicitación acordada por su Junta Directiva.

HONROSA FELICITACION

Ayer recibió el señor Gobernador de la Provincia una comunicación de la Junta Directiva de la Asociación Canaria, transmitiéndole un acuerdo adoptado en la sesión del 26 de agosto último, que estimamos merece ser conocido. Dice así:

"Hacer llegar hasta el honorable señor Gobernador de la Provincia la más sentida y calurosa felicitación por la acertada designación que hiciera para que como Delegado de su alta autoridad lo representara en el acto de las elecciones generales celebradas en la Asociación Canaria el domingo 21 del actual, del señor Rogelio Caramés, Jefe del Negociado de Asociación de ese Gobierno, quien una vez más demostró con su actuación justa y honrada la imparcialidad con que ese Centro actúa en las Instituciones que bajo la vigencia de la actual Ley de Asociaciones se desenvuelven en esta capital.

"Acuerdo unánime de la Directiva fué, hacer resaltar el hecho de que esta felicitación se manifiesta debido a que el acto electoral antes referido no ha tenido precedente en la historia de la Asociación Canaria, el cual con una votación nutridísima como la que se alcanzó(tanto por la candidatura triunfante como por la adversaria, no se registró un solo incidente desagradable, y en casa ocasión en que era necesario la intervención del representante de ese Gobirno, el muy digno y celoso funcionario señor Rogelio Caramés, lo fué para que extricta y rigurosamente se cumplieran todos y cada uno de los preceptos reglamentarios que regulan el procedimiento electoral de la Asociación Canaria.

Cuantos conozcan la actuación del Gobierno de la Provincia en el desenvolvimiento de las Asociaciones en esta capital, hallarán muy propias y merecidas las frases de sincero elogio que en esta nueva oportunidad se tributan al valioso funcionario señor Rogelio Caramés, que es por su consagración como tal un recio modelo.

ASUNTOS MUNICIPALES

El Alcalde de Bauta remite al Gobernador acuerdos tomados por la Cámara Municipal el día 27 de octubre pasado.

En el mismo sentido se dirige el de G. de Melena remitiendo los acuerdos tomados el día 19 del próximo pasado mes.

SOCIEDADES

La Sociedad de Resistencia de la Ciudad de la Habana remitió actas de sus juntas.

Club Deportivo Patria comunica haber realizado varios cambios en la Directiva.

Institución de Jubilaciones y Legislación Marítima de Cuba, el acta de constitución.

Club Pilonés, el balance.

Porvenir Familiar, actas de juntas celebradas.

Cuerpo de Bomberos de Marianao, reglamento.

Asociación de Damas Emigradas Revolucionarias Cubanas, presentó sus Estatutos.

Unión de Obreros de la Havana Electric, cambios en la Directiva.

NUEVA EMPRESA DE GUAGUAS

El señor José Velasco solicita del Gobernador el correspondiente permiso para establecer una línea de ómnibus que hará el siguiente recorrido: Reina, Belascoain, Cuatro Caminos, Monte, Esquina de Tejas, 10 de Octubre, Arroyo Apolo, Arroyo Naranjo, Calabazar, Rancho Boyeros, Santiago de las Vegas.

Esta empresa se titula La Segunda Santiaguera, pondrá al servicio del público veinte guaguas, pudiendo aumentar según las necesidades del servicio, que durará desde las cinco de la mañana hasta las doce de la noche, y si fuere necesario hasta después de esa hora.

RESOLUCION

El señor Gobernador, con fecha de hoy, ha remitido un escrito al Presidente del Gremio de Cargadores de los Mercados de la Habana, a fin de que cumpla la resolución dictada con fecha 4 del corriente, relativa al asociado señor Daniel Diago, fijándole el término de veinticuatro horas para el cumplimiento de lo dispuesto o de la contrario será remitido el expediente al Juzgado de Instrucción correspondiente.

ASOCIACION AMERICANA

Solamente dos juegos se pudieron celebrar ayer en el circuito de la Asociación Americana, pues por la lluvia se tuvieron que suspender los desafíos entre Kansas City y San Paul, y Milwaukee y Minneapolis.

A continuación van los resultados de los otros dos matchs:

Louisville, 4; Toledo, 1.
Indianapolis, 6; Columbus, 4.

EL "DIRECTORIO ESTUDIANTIL" PIDE QUE LOS EXAMENES EXTRAORDINARIOS COMIENCEN EL DIA 1 DE OCTUBRE

Texto de la solicitud que ha sido enviada, con el objeto expresado al señor Secretario de Instrucción Pública

El Directorio Estudiantil ha dirigido la siguiente solicitud al Sr. Secretario de Instrucción Pública quien se halla dispuesto a acceder a la misma, puesto que la diferencia del día 25, fecha fijada por él para el comienzo de los exámenes extraordinarios en la Universidad al primero de octubre que piden los estudiantes, es insignificante.

Dice así dicha solicitud:

Habana, septiembre 6 de 1927.

Sr. Secretario de Instrucción Pública y ellas Artes.
Ciudad.
Señor:

El Directorio Estudiantil Universitario, en nombre de los Estudiantes de la Universidad de la Habana, se dirigen a usted, para hacerle la siguiente petición:

En vista de que los exámenes ordinarios de Julio y Agosto se efectuaron hasta los últimos días de éste, y no quedando un lapso de tiempo suficiente, entre la fecha en que terminaron los exámenes ordinarios y la señalada para los extraordinarios de septiembre, para la preparación debida de las asignaturas que han de ser examinadas, solicitamos de usted, la promulgación de un Decreto, señalando el comienzo de los exámenes extraordinario, para el primero de octubre próximo, ya que otra fecha anterior, traería como consecuencia el perjuicio del alumnado que no ha tenido tiempo para la preparación eficaz para dichos exámenes.

En espera de su contestación y anticipándole las gracias, quedamos de usted muy respetuosamente.

Directorio Estudiantil Universitario:
José P. AGUILERA
Secretario.

Ramón Q. Hermida, Gabriel Barceló. Reinaldo Jordán, Oscar J. Hernández, Edgardo Buttari, José Inclán, Antonio Guiteras, Eduardo R. Chibás, Luis Lozano Carlobo, Filiberto Ramírez.

En dos trenes ....

(Viene de la pág. DIECISEIS)

dos peregrinos de todas nuestras clases sociales.

Hase visto anoche convertido en realidad, el más caro anhelo que acariciaba el pueblo de Cuba desde hace muchísimos años.

Es esta la primera peregrinación que desde la capital de la República parte rumbo hacia el heroico Oriente a tomar parte en las solemnidades de la Bendición e Inauguración del Nuevo Santuario a Nuestra Patrona la Virgen de la Caridad del Cobre.

LLEGA EL SR. ARZOBISPO

A las seis y media de la tarde y acompañado del P. Arcadio Marinas llegó a la Estación Terminal el Excelentísimo e Ilmo. Sr. Arzobispo de la Habana, Monseñor Manuel Ruiz y Rodríguez siendo recibido en el andén por los PP. Mateo de la Santísimia Trinidad; Justo del Niño Jesús; Juan de la Cruz C. D.; P. José Rodríguez Pérez; P. Guillermo Basterrechea y nuestro enviado especial señor Eugenio Blanco Villar, y con los cronistas Lorenzo y Gabriel Blanco.

Apenas penetró en el andén el Prelado Archidiocesano y la multitud allí congregada se dió cuenta de su presencia fué saludado con una atronadora salva de aplausos.

Breves minutos después se dirigió al coche-salón número 500 donde hizo el viaje acompañado de los PP. Marinas, Mateo y Justo.

SALE EL PRIMER TREN

A las 6 y 53 de la tarde se puso en marcha el primer tren de peregrinos, compuesto de la locomotora No. 403, y llevando los siguientes wagones:

Salón No. 500. Virgen de la Caridad; Nuestra Señora del Carmen; San Eliseo; La Inmaculada Concepción; Santa Teresita del Niño Jesús; Beatos Dionisio y Redento y San Cristóbal.

SALE EL SEGUNDO TREN

A las 7 y 27 se puso en marcha el segundo tren de peregrinos, compuesto de la locomotora No. 404 y llevando los siguientes vagones: Niño Jesús de Praga; San Elías; Santiago Apóstol; San Juan de la Cruz; San Alberto de Sicilia; Sagrado Corazón de Jesús; San José.

Los millares de personas que se congregaron en la Terminal para despedir a los primeros peregrinos que desde la Habana salieron rumbo hacia el Cobre, ovacionaron a ambos trenes al partir.

COMISIONES

Lleva esta peregrinación comisiones de Antiguos Alumnos de los Hermanos Maristas; Congregación Obrera Nuestra Señora de la Caridad; Los Caballeros de la Providencia; V. O. Tercera de San Francisco; V. O. Tercera de Santo Domingo; Venerable Orden Tercera del Carmen; Archicofradía del Niño Jesús de Praga; Pía Unión de San José; Pía Unión de San Antonio; Pía Unión de Santa Teresita del Niño Jesús; Asociación de Santa Marta; Asociación del Amor Hermoso y otras muchas representaciones de numerosas Asociaciones católicas de esta capital.

ADORNO

Ambos trenes iban bellamente engalanados. El adorno se efectuó bajo la dirección del P. Justo del Niño Jesús y de nuestro estimado compañero de redacción el señor Eugenio Blanco Villar.

En el frente de ambas locomotoras se destacaban los escudos nacional y Carmelitano enlazados con las banderas cubana y del Carmen.

En la parte de atrás un gran palio pintado con la bandera nacional y la imagen de la Virgen de la Caridad.

Bello aspecto daban los trenes especiales al partir.

En la Terminal desde las seis de la tarde se estuvieron disparando chupinazos, voladores, etc.

Uno de los días más animados que recordamos fué el de anoche en nuestra gran Estación Central.

EL P. JOSE VICENTE, C. D.

El P. José Vicente de Santa Teresa C. P., Presidente efectivo de la Peregrinación. y quien la organizó de manera admirable, se vió imposibilitado de asistir por hallarse indispuesto. No obstante, acudió a la Terminal para despedir a los peregrinos.

Llevó la representación del P. José Vicente al Cobre, el P. Mateo de la Santísima Trinidad.

. . CABALLEROS DE COLON . .

La representación de la Orden de Caballeros de Colón en Cuba. la llevan el señor Jacinto Ruiz Moris y el R. P. José Rodríguez Pérez, Diputado y Capellán, respectivamente, del Consejo de Estado de Cuba, Organismo Superior de dicha Orden en la República. Además lleva el segundo la representación del Consejo "Diez Velázquez número 6237" instalado en la Víbora y el primero la del Consejo "San Cristóbal de la Habana número 2590", radicado en el Vedado; siendo éste portador de un donativo que hace dicho Consejo de cincuenta pesos para las obras del Santuario. La representación del Consejo "San Agustín número 1590" la lleva el señor Antonio Alegría, Gran Caballero del mismo.

LAS FIESTAS DE LA VIRGEN DE LA CARIDAD DEL COBRE.— NUMEROSOS PEREGRINOS.—HOMENAJE A MARTI.—NO SE ALTERARAN LOS PRECIOS DE LOS PASAJES EN LOS OMNIBUS Y AUTOMOVILES

S. DE CUBA, septiembre 6. DIARIO. Habana. Todo hace presagiar que las fiestas para la inauguración del santuario del Cobre, donde se encuentra instalada la Virgen de la Caridad, Patrona de Cuba, serán suntuosas.

Hoy, a las cinco y media, llegó el primer tren excursionista de Camagüey, con numerosos pasajeros. Mañana llegarán trenes conduciendo pasajeros de la Habana y de las Villas.

Nos informó la Comisión Organizadora de los festejos que los excursionistas católicos rendirán el día ocho un homenaje al Apóstol Martí, depositando flores en su tumba. También se asegura que el Senador por Matanzas, Dr. Celso Cuéllar del Río, que viaja en la excursión, pronunciará un discurso ante la tumba de Martí.

La Banda Municipal, cedida galantemente por el Alcalde, asistirá al acto.

El Alcalde ha ordenado a la Policía que no permita que se alteren los precios de pasaje que cobran corrientemente los ómnibus y los automóviles al Cobre, y autorizar también que se permita colocar bancos en los camiones, ya que serán insuficientes los ómnibus y automóviles para prestar un servicio regular.

PERERA, Corresponsal.

EL COMANDANTE RAFAEL GUTIERREZ

En el rápido de anoche embarcaron en la Terminal, entre las muchas y distinguidas personas que asistirán a la inauguración del Santuario del Cobre, el comandante Rafael Gutiérrez y el teniente Rafael Velázquez, ambos del Ejército Libertador, Director y Administrador respectivamente del semanario "El Libertador Cubano", órgano de los Veteranos y Patriotas.

Va el comandante Gutiérrez especialmente invitado para tan gran acontecimiento, por haber formado parte del Consejo Territorial de Veteranos de Santiago y como en el año de 1915, hará uso de la palabra en el gran homenaje que se rendirá a la excelsa Patrona de Cuba.

El Espíritu Latino . . .

(Viene de la pág. DIECIOCHO)

públicas españolas a través de Francia y lo mismo Whitman.

Cooper, Homthorne y Longfellow eran conocidos, por supuesto, y ocasionalmente en el original.

Políticamente, la oda de Darío "A Roosevelt," representó la creciente desconfianza con que se miraba a los Estados Unidos, lo mismo que Nervo, en su "Epitalamio," dedicado a Alfonso XIII en ocasión de su matrimonio, significaba una actitud más comprensiva por la madre patria.

LA LABOR DE RUBEN DARIO

Darío fué el embajador espiritual de los pueblos Hispano-americanos. Su libro "Azul" señaló en el horizonte lírico de la América Española la completa derrota de la prosa académica.

Su "Prosas Profanas"—1896—elogiada por Rodó, consolidó en poesía la labor que había efectuado anteriormente en sus sucesivos libros: "Cantos de Vida y Esperanza"—1905—y el "Canto Errante.—1907.—

Darío, viajero material y espiritual retrata en sus obras la tragedia de su vida, perennemente influenciada por un sano paganismo y una piedad franciscana que influyeron en su tragedia humana, impregnando su labor de un sabor de vida intensamente sentida.

Fué el portador de la buena nueva de la mayoría de edad cultural de la América en España. Desde 1888, hasta fines del Siglo XIX se desenvolvió un total renacimiento de la poesía lírica americana que tuvo su resonancia en la propia España, siendo una de las causas que produjo en su oportunidad histórica el advenimiento de la llamada generación del 98, cuando se abrieron para aquel país las ventanas que llevaron a su seno las mismas brisas que soplaban por toda la Europa libertada.

En la América Hispana aparecieron en cada país representantes de las nuevas corrientes, prolongadas en México por Amado Nervo y Enrique González Martínez.

Desgraciadamente el grado de desarrollo intelectual en Sur-América no fué seguido de la supremacía económica.

Fué la pequeña Nicaragua la que produjo a Rubén Darío. Uruguay a Rodó, a Reyles y a Florencio Sánchez. El infortunado Perú a Santos Chocano y a Eguren. La desdichada Venezuela se vanagloria con Blanco Fombona, poeta, historiador, publicista, diplomático, aventurero, vigoroso y elocuente narrador y con Manuel Díaz Rodríguez, el exquisito ensayista.

LITERATURA BRASILERA

El Brasil, por supuesto, necesitaría que le dedicásemos un libro a él solo. Su historia general, desde la colonización hasta la independencia corre paralela con la de las naciones Hispano-Americanas. En el período romántico que se prolonga hasta 1870, aparecen nuevas corrientes intelectuales, pero en las tres últimas décadas del siglo XIX se produce una reacción crítica contra la expansión romántica, y aparece en las letras brasileras la prolongación de todos los "ismos" franceses.

Machado de Asís, uno de los mejores prosistas de ese período, primer presidente de la Academia Brasilera, se asemeja tanto a Anatole France, que puede considerársele como un hermano menor de éste; Olano Bilac, dandy voluptuoso, es considerado por los brasileros, como el príncipe de sus poetas.

José Verissimo, contemporáneo de aquéllos, y su crítico, es una de las inteligencias más honradas que se han producido en el continente.

De las figuras intelectuales que aun viven, deben significarse la del alto espíritu cosmopolita Oliveira Lima, que se dedica principalmente a la diplomacia y a la historia y que reside hoy en los Estados Unidos.

En el momento actual existe en el Brasil una significativa reacción en contra del dominio de la estética francesa. El jefe de este movimiento de "regresión a la tierra," es Monteiro Lobato, publicista y autor de gran fecundidad, apóstol del Brasilerismo literario, doctrina que profesan muchos adeptos.

Este movimiento se relaciona directamente con la tendencia que reina en el resto del continente y que inspira una nuva manera de mirar las cosas del suelo nativo, que puede haber asumido una manifestación demasiado cruda, pero que es signo de una formidable mentalidad, ya que ha dado lugar a que surjan brillantes espíritus, muchos de ellos imbuídos de una visión humana y amplio criterio internacionalista, que dirigen casas editoras y editan importantes revistas en las que se ridiculiza la retórica antigua que encubría una inercia puramente romántica.

A pesar de todo, entre las elevadas aspiraciones de esas selectas minorías y la absoluta ignorancia y degradación económica del resto de los habitantes de la América Latina, existe una incongruencia maliciosa que pudiera llegar a ser cínica.

ESTADO DEL TIEMPO

(Viene de la pág. PRIMERA)

Este moderados. Mar Caribe buen tiempo. barómetro ligeramente bajo la normal, vientos flojos de la región Este. Alántico Norte de Antillas buen tiempo, barómetro alto, vientos variables. Tendencias a bajas sobre mitad oriental de Cuba y mares al Norte.

Pronóstico Isla algunos nublados y desfogue de turbonadas hoy y el miércoles. Vientos variables principalmente flojos a moderados.

Observatorio Nacional

EL PARTE DEL WEATHER BUREAU PARA HOY MIERCOLES.

WASHINGTON, Septiembre, 6.

(UP).—Pronóstico del tiempo por el Observatorio meteorológico de esta capital, para el miércoles siete de Septiembre.

Costa Central del Atlántico: Vientos de suaves a moderados del Sur y del Sudoeste. Despejado.

Costa Meridional del Atlántico: Vientos moderados del Este y parcialmente nublado. Lluvioso en la región del Sur.

Este del Golfo de México: Vientos suaves del Este. Nublado y lluvioso.

Oeste del Golfo de México: Vientos suaves de Este y Sudeste. Parcialmente nublado.

Mar Caribe y Paso de los Vientos: Vientos de suaves a moderados. Parcialmente nublado. Lluvioso en la extrema región del Sur.

M.E.C.D. 2016

VAPORES DE TRAVESIA

"EMPRESA NAVIERA DE CUBA, S. A."

SAN PEDRO NUM. 6.—HABANA

APARTADO NUMERO 1641

Dirección Telegráfica:

"Emprenave"

TELEFONOS:		CLAVES EN USO
A-5315	Información General.	
A-4730	Depto. de Tráfico.	A. B. C. 4a. y 5a. Edición.
A-6236	Pasajes y Fletes.	
A-3966	Almacén.	Western Union.
M-5293	1er. Espigón de Paula.	
A-5634	2do. Espigón de Paula.	Watkins and Apendix.

VAPORES EN SERVICIO

Antolín del Collado, Baracoa, Caibarién Cienfuegos, Eusebio Coterillo, Guantánamo, Gibara, Habana, Julián Alonso, Joa quín Godoy, Las Villas, La Fe, Manzanillo Rápido, Santiago de Cuba, Jamaica, Cayo Cristo y Cayo Mambí.

PUERTOS DE ESCALA

COSTA NORTE

Caibarién, Nuevitas, Puerto Tarafa, (Destinos combinados con el F. C. Norte de Cuba), Manatí, (Victoria de las Tunas), Puerto Padre, Chaparra, Gibara, (Holguín, Velasco y Bocas), Vita, Banes, Mayarí, Antilla, Preston, Sagua de Tánamo, Baracoa, Guantánamo y Santiago de Cuba.

COSTA SUR

Cienfuegos, Casilda, Tunas de Zaza, Santa Cruz del Sur, Manopla, Guayabal, Manzanillo, Campechuela, Media Luna, Niquero, Ensenada de Mora y Santiago de Cuba.

COSTA NORTE DE VUELTA ABAJO

Bahía Honda, Río Blanco, Berracos, Puerto Esperanza, Malas Aguas, Santa Lucía, Río del Medio, Dimas, Arroyos de Mantua y La Fe.

PUERTO RICO

San Juan, Ponce, Mayagüez y Aguadilla.

REPUBLICA DOMINICANA

Santo Domingo, San Pedro de Macoris y Puerto Plata.

Haití, Auxcalles y Port Aux Prince.

JAMAICA

KINGSTON

E 1750 Ind 1 ag.

COMPAGNIE GENERALE TRASATLANTIQUE

VAPORES CORREOS FRANCESES
BAJO CONTRATO POSTAL CON EL GOBIERNO FRANCES

TODOS LOS VAPORES DE ESTA COMPAÑIA ATRACAN A LOS MUELLES DE SAN FRANCISCO O MACHINA, PARA EFECTUAR EL EMBARQUE Y DESEMBAR DE PASAJEROS, EQUIPAJES Y MERCANCIAS.

PROXIMAS SALIDAS

Para VERACRUZ:

Vapor	correo	francés	"CUBA" saldrá el 3 de Septiembre.
"	"	"	"ESPAGNE, saldrá el 3 de Octubre.
"	"	"	"LAFAYETTE, saldrá el 18 de Octubre.
"	"	"	"CUBA", saldrá el 3 de Noviembre.
"	"	"	"ESPAGNE", saldrá el 18 de Noviembre.

Para SANTA CRUZ DE LA PALMA, SANTA CRUZ DE TENERIFE, LAS PALMAS DE GRAN CANARIA, CORUÑA, SANTANDER Y SAINT NAZAIRE:

Vapor correo francés "CUBA" saldrá el 15 de Septiembre, a las 12 del día.

NOTA:—El equipaje de bodega y camarote se recibirá en el muelle de San Francisco o Machina (en donde estará atracado el vapor) solamente el día 14 de Septiembre de 8 a 10 de la mañana y de 1 a 4 de la tarde. El equipaje de mano y bultos pequeños, los podrán llevar los señores pasajeros al momento del embarque el día 15 de Septiembre de 8 a 10 de la mañana y de 1 a 4 de la tarde.

Para CORUÑA, SANTANDER Y SAINT NAZAIRE:

Vapor	correo	francés	"ESPAGNE", saldrá el 15 de Octubre.
"	"	"	"LAFAYETTE", saldrá el 30 de Octubre.
"	"	"	"CUBA", saldrá el 15 de Noviembre.
"	"	"	"ESPAGNE", saldrá el 30 de Noviembre.

SESIONES DE CINEMATOGRAFO DIARIAS EN LOS VAPORES DE ESTA COMPAÑIA SEGUN CONTRATO CON LA CASA "PATHE".

IMPORTANTE

Buena comida a la española. Camareros y cocineros españoles.

LINEA DE NEW YORK AL HAVRE, PLYMOUTH Y BURDEOS:

En esta Agencia se expiden pasajes por esta línea, por los lujosos y rápidos trasatlánticos franceses "ILE DE FRANCE", "PARIS", "FRANCE" "SUFFREN", "DE GRASSE", "ROCHAMBEAU", ETC., ETC.

Para más informes, dirigirse a:

ERNEST GAYE

O'Reilly No. 9.	Apartado 1090	Teléfono A-1476
	HABANA	

E 1760 Ind 1 ag.

VAPORES CORREOS DE LA COMPAÑIA TRASATLANTICA ESPAÑOLA

SERVICIOS REGULARES DE PASAJE, CARGA Y CORRESPONDENCIA
SALIDAS DE HABANA CADA 22 DIAS
LINEA RAPIDA PARA NEW YORK Y NORTE DE ESPAÑA

El rápido vapor "ALFONSO XIII", Capitán Gibernau, saldrá para NEW YORK, CORUÑA, GIJON, SANTANDER y BILBAO el día 20 de Septiembre 1927.

PROXIMAS SALIDAD PARA ESOS DESTINOS:

CRISTOBAL COLON, 12 Octubre. ALFONSO XIII, 3 Noviembre.
CRISTOBAL COLON, 25 Noviembre. ALFONSO XIII, 17 Diciembre.

LINEA RAPIDA A MEJICO: 48 HORAS DE VIAJE. — PROXIMAS SALIDAS:

ALFONSO XIII, 13 Septiembrwe. CRISTOBAL COLON, 5 Octubre.
ALFONSO XIII, 27 Octubre. CRISTOBAL COLON, 18 Novbre.

Los pasajeros de tercera clase son servidos por camareros en amplio comedor provisto de sillas giratorias, y ventiladores. Excelentes menús con vino.

LINEA NEW YORK, CADIZ Y BARCELONA
PROXIMAS SALIDAS:

El vapor MONTEVIDEO, Capitán Cervera, saldrá para NEW YORK, CADIZ y BARCELONA, sobre el día 13 de Septiembre de 1927.

MANUEL CALVO, sobre 5 Octubre. A. LOPEZ, sobre 27 Octubre.
MONTEVIDEO, sobre 18 Noviembre. M. CALVO, sobre el 10 Diciembre.

Todos estos vapores atracan a los Muelles de la Port of Havana Docks Co.

Para más informes, dirigirse a: MANUEL OTADUY, Agente General.

Bajos de la Lonja, Apartado 707.—Telfs: A-6588 y A-7900. Habana.

E 1745 Ind 1 ag.

SOUTHERN-PACIFIC-LINES

A

CALIFORNIA

3 trenes diarios desde New Orleans con todo el confort de la travesía moderna.
Pasajes de Ida y Vuelta a precios reducidos.

De NEW ORLEANS a

$89.40 { SAN DIEGO, LOS ANGELES, SAN FRANCISCO.

Los carros comedores de la Southern Pacific, hacen agradable la travesía del viajero por su espléndido servicio.

Estos pasajes están a la venta hasta Septiembre 30, válido para regresar Octubre 31 de 1927.

Operamos un servicio directo de carro Pullman, desde Jacksonville a Los Angeles, en conexión con nuestro tren de lujo, el "SUNSET" LIMITED.—Infórmese sobre Alaska y Honolulú.

Para más detalles, dirigirse:

R. MENENDEZ, Agente General, Habana.

Manzana de Gómez. Departamentos 306-307. Teléfono A-3032.

MISCELANEA

GRAN PALILLERO HIGIENICO

APROBADO POR LA JUNTA NACIONAL DE SANIDAD Y PATENTADO EN 20 NACIONES

Respondiendo a necesidades de la higiene fué inventado este palillero; para evitar el sinnúmero de enfermedades que según testimonio que poseemos de eminentes médicos, son adquiridas por el uso de palillos expuestos al contacto del público, polvo e insectos.

Nuestro palillero preserva de todo esto, hallándose completamente cerrados los palillos en un depósito de cristal y saliendo uno a uno según se actúe con el botón de la derecha que dá movimiento al cilindro inferior.

Es elegante en una mesa, formando parte muy valiosa de la mejor vajilla.

Su precio solo es UN PESO, que nos pueden remitir por giro postal y se lo enviaremos libre de todo gasto a cualquier parte.

En los pedidos al por mayor haremos un buen descuento.

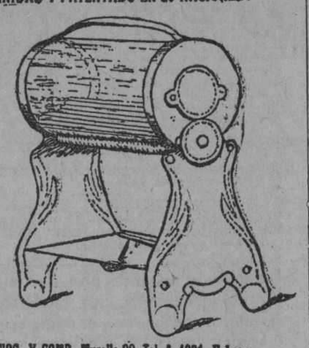

Representantes para la Isla de Cuba: PRIETO HNOS. Y COMP. Murelle 98. Tel. A-4661.-Habana

Representantes para la Isla de Cuba: Prieto, Hermanos y Compañía. Se hacen grandes rebajas en precios al por mayor. 1824 alt. ind. 12 ag.

COLEGIO SAN AGUSTIN

Dirigido por Padres Agustinos de la América del Norte.

Plaza del Cristo, entre Bernaza y Amargura.

Las clases de Primera Enseñanza, Curso Preparatorio, Comercio y Estenografía, en Inglés y Español, comenzarán el día 5 de Septiembre. Idioma oficial del Colegio: el Inglés.

Director

TELEFONO M-3278. Apartado 1056.

E 1924 8 sep.

NECESITAMOS 10,000 PERSONAS

QUE QUIERAN SABER INGLES EN POCAS SEMANAS

GARANTIZAMOS MAGNIFICO RESULTADO. PIDA INFORMACION HOY. INSTITUTO UNIVERSAL (D. 56) 128 E. 86. St. NEW YORK, N. Y.

Ext. 228 Ind. Fb.

SANATORIO "DR. PEREZ-VENTO"

Enfermedades nerviosas y mentales. Para Señoras, exclusivamente
Calle Barreto, número 62. Guanabacoa.

E 1776 Ind 1 ag.

COLEGIO "LA GRAN ANTILLA"
De 1ra. y 2da. Enseñanza
Incorporado al Instituto Provincial

Cursillo de verano para los alumnos suspensos en los exámenes de junio, o no presentados. El Colegio dispone de gabinete de Física, laboratorio de Química y museo de Historia Natural. Se admiten, pupilos, medio pupilos y externos. Residencia para estudiantes universitarios con toda clase de comodidades y precios módicos. Calle 6 Núm. 9, Vedado. Teléfono F-5069.

E 1818 Ind 1 ag.

JABON "AGULLÓ"

E 1865 Ind 6 ag.

COMPRAMOS Solares Yermos de todos los Repartos
FACILITAMOS DINERO para construcción de madera
VENDEMOS Y ENTREGAMOS
casas de madera a las 8 horas de la orden.

TORRES MERIDA

Manzana de Gómez 462

E 1965 al. 15 d-1 sp.

N. Gelats & Co.

BANQUEROS
HABANA
Aguiar 106-108

Vendemos cheques de Viajeros
Pagaderos en Todas Partes del Mundo
y Cartas de Crédito Circulares
en las mejores Condiciones
"SECCION DE CAJA DE AHORROS"

Recibimos Depósitos en esta Sección Pagando Interés de 3 por 100 Anual

Todas estas operaciones pueden efectuarse también por correo

DINERO

Lo damos sobre joyas y objetos de valor. La casa que menos interés cobra.

MUEBLES

Tenemos variado surtido. No compre sin ver esta casa. El precio lo pone el cliente.

JOYAS

De ocasión, variado surtido.

"LA PERLA"

Animas 84, casi esquina a Galiano.

38582 9 sp.

ESCRITORIO PUBLICO Y MENSAJEROS

En donde puede usted escribir o dictar lo que necesite. Hay todos los útiles de escritorio, sellos de correo y del Timbre. San Miguel 2, entre Parque Central y Consulado. Teléfono A-8531.

42024 6 Sept.

ECONOMICE un 50 por ciento reformando sus colchones dejándolos nuevos. Igual economía tiene usted comprando sus colchones, colchonetas y almohadas de miraguano y flor seda en nuestra fábrica La Luisita, Monte 121, esquina a Angeles, teléfono A-8107.

42611 2 Oct.

MISCELANEA

PELUQUERIA DE SEÑORAS

La más grande y mejor de la Habana, 18 competentes peluqueros y peluqueras cortan la melena y la ondulan Marcel y al agua a 50 centavos servicio. Masaje, Manicur, Cejas y Champóo id. 50. Tinturas finas aplicación, $2.50. Rizo permanente 10 pesos, se garntiza por un año y se hace en una sola hora.
Se dan lecciones de peluquería a señoritas y jóvenes.

ACADEMIA CABEZAS
Neptuno, 38. A-7034.

E 1729 Ind 1 ag.

JABON SAPOLIO

De la Cía. de Productos Cubanos "Yara" marca "Cardona". Tengo una partida grande de cajas de este jabón que las vendo a tres y medio pesos la caja de cien jabones y a tres y cuarto en partidas de diez cajas en adelante. Domingo Fernández, Calzada de Cristina No. 29.

42028 7 Sept.

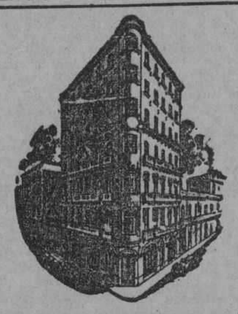

Hotel "Roosevelt"

Habana Cuba

Telfns. M-9822 M-9823, M-9824

Montado con todos los adelantos modernos.
Situado en lo más céntrico de la ciudad.
Amistad y San Miguel, a dos cuadras del Parque Central y del Prado.
Todas las habitaciones con baño privado y teléfono.
HABITACIONES CON COMIDA. DOS PERSONAS: $5.00 UNA PERSONA, $3.00.
Por meses, precios especiales.
Restaurant en el octavo piso. Panorama espléndido.
Famoso por su exquisito arroz con pollo.

E-2064 alt. 6 Sep.

CLINICA DENTAL DEL DR. J. M. GATELL

PRECIOS

Extracciones	$ 1.00
Limpiezas	$ 2.00
Empastes	$ 2.00
Coronas de oro, 22 k.	$ 3.00
Dentaduras	$15.00

MONTE 208 ENTRE RASTRO Y BELASCOAIN

Trabajos a plazos. A los forasteros en 24 horas. Consultas: de 8 a. m. a 8 p. m.

E 1968 10 sep.

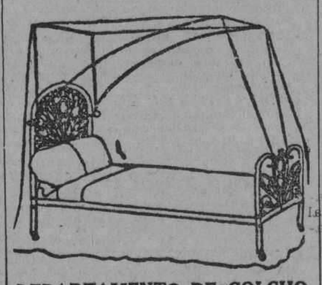

DEPARTAMENTO DE COLCHONETAS, COLCHONES, COJINES, ETC.

Nuestro Departamento de colchones, colchonetas, alfombras, mosquiteros, cojines, etc., etc., presenta el surtido más completo de estos artículos.

Colchones y colchonetas en todos los tamaños y calidades desde $1.80, cojines de seda desde $4.00, cestos de mimbre desde $4.00.

Mosquiteros para cama de una persona desde $2.00.

Mosquiteros con su aparato, a $6.50.

Colchones y colchonetas para niños en todas las calidades y precios.

Mosquiteros desde $1.50.

También hemos recibido cojines de piel, en formas y colores variados, muy de moda para adorno y para automóvil, gabinetes y oficinas.

Edredones de seda en colores enteros y floreados.

Todos estos artículos pueden verse en el mismo departamento de colchones, colchonetas, etc.

EL ENCANTO

E 1863 Ind 1 ag.

MISCELANEA

GRANDES EXISTENCIAS
en la Habana de
MADERA DE CALIFORNIA

REDWOOD
DE VIDA ETERNA
(Pino Rojo)

En Tosco o Cepillado.
Forro Exterior; Tabloncillo machihembrado, rebajado o junquillado.
Completo Surtido de Dimensiones.
Madera Seca. Calidad Excepcional.
Precios muy Moderados.

THE
LITTLE RIVER REDWOOD Co.
DE CALIFORNIA
Oficinas:
Edificio Metropolitana
Dptos. 812-813.
Teléfono M-3554
Teleégrafo: "Redwood".

JARDIN "LA CHINA"
(WAJAY)
PARQUES Y JARDINES
PLANTAS Y FLORES
PIDA NUESTRO CATALOGO ILUSTRADO
CUBA 48. TELS. A-7917 A-8132
42967—6 Sep.

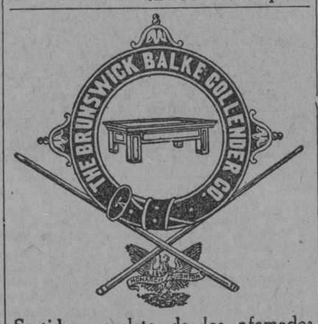

Surtido completo de los afamados BILLARES marca "BRUNSWICK".
Hacemos ventas a plazos.
Toda clase de accesorios para billar. Reparaciones. Pida catálogos y precios.

Hartmann Baja 2. O'Reilly, 107
Santiago de Cuba. Habana.

E 1772 Ind 1 ag.

DIRECTORIO PROFESIONAL

ABOGADOS Y NOTARIOS

FELIPE RIVERO Y ALONSO
Abogado y Notario
Aguiar, 73
Dptos. 710-11-12. Telf. M-1472

E. 1776 Ind 1 ag.

Dr. Elio Roselló Montaño
ABOGADO Y NOTARIO
Herencias, Divorcios, Asuntos hipotecarios, rapidez en el despacho de las escrituras con su legalización. Oficina Empedrado 33, A-8502. E-1791 Ind. 1 agt.

MARCAS Y PATENTES
DR. CARLOS GARATE BRU
ABOGADO
Cuba 19. Teléfono A-2434.

E 1798 Ind 1 ag.

Dr. LEONCIO G. ESPINOSA PEREZ
ABOGADO
Administraciones de bienes, Pensiones y Jubilaciones, Marcas y Patentes, Accidentes de trabajo, Asuntos Civiles, Mercantiles, Criminales. San Ignacio núm. 50, Teléfono A-8130.

E 1886 Ind 12 ag

Lcdo. Ramón Fernández Llano
ABOGADO Y NOTARIO
Habana 57. Teléfono A-9313.

E 1805 Ind 1 ag.

JOAQUIN FERNANDEZ DE VELASCO
ABOGADO Y NOTARIO
Asuntos judiciales, Civiles, Mercantiles y Hipotecarios. Teléfono A-3044. Tejadillo 11, Habana.

E 1815 Ind 1 ag.

DR. MANUEL ARANDA MUÑOZ
ABOGADO
Asuntos hipotecarios, herencias, toda clase de asuntos civiles. Cuba 36. Dept. 112. Teléfono M-6173.

E 1779 Ind 1 ag.

LCDO. MANUEL PERALTA Y MELGARES
ABOGADO
EMILIO MENENDEZ Y SERPA
MANDATARIO JUDICIAL
Malecón número 3, altos. Tel. M-1041. De 9 a 11 y de 2 a 5.

E 1869 Ind 1 ag.

ANTONIO J. DE ARAZOZA
ABOGADO
Simón Bolívar (antes Reina) 95, altos. Teléfono A-3816.

E 1828 Ind 1 ag

SAUL SAENZ DE CALAHORRA
ABOGADO
ANTONIO FERNANDEZ TOSCANO
PROCURADOR
Se hace cargo de toda clase de asuntos judiciales, tanto civiles como criminales y del cobro de cuentas atrasadas. Bufete Edificio Larrea, Deptos. 302 y 304, Empedrado y Aguiar. Telfs. A-5024 y M-5247. E 1797 Ind 1 ag.

DOCTORES EN MEDICINA Y CIRUGIA

DR. ARISTIDES MESTRE
PROFESOR DE LA UNIVERSIDAD
Médico del Departamento de Niños del Hospital de Dementes de Mazorra. Niños anormales. Enfermedades nerviosas y mentales de la infancia. Consultas: Martes y Sábados de 9 a 12 m. D No. 220, esquina a 23, Vedado. Tel. F-1709.

E-1934 Ind. 3 Sep

REUMATISMO CRONICO
LUMBAGO, CIATICA, NEURITIS
Unico tratamiento racional sin drogas, haciendo eliminar las toxinas por la piel. Reanimando el organismo, y vigorizando sus funciones. Contando con superior instalación de baños rusos-turcos, vapor, luz, aparatos calor, masages, electricidad médica, Ultravioleta, etc. Primera consulta gratis. San Lázaro 46, 2 a 4 p. m. Numerosas referencias.

E-2047 2 oct.

DR. ENRIQUE Fdez. SOTO
Y
DR. CARLOS DE LEJARZA
AUXILIAR
Oídos nariz y garganta. Consultas: lunes ,martes y jueves, de 2 a 4. Calle O entre Infanta y 27. eléfono U-2465. No visita. Dr. Lejarza. Telf. F-4836.

E 1786 Ind 1 ag.

PROFESIONALES

DR. RICARDO ALBADALEJO
Especialista en vías urinarias. Tratamiento especial para la blenorragia, impotencia y reumatismo. Electricidad Médica y Rayos X. Prado 62, esquina a Colón. Consultas de 8 a 12 a. m. y de 1 a 5 p. m. Teléfono A-3344.

E 1787 Ind 1 ag.

DR. J. M. VERDUGO
ESTOMAGO E INTESTINOS
Tratamiento eficaz de la úlcera estomucal y duodenal de la colitis en cualquiera de sus períodos. Consultas de una a tres, Prado número 60, bajos. Tel. A-4425.

E 1789 ind 1 ag.

DR. E. PERDOMO
Vías urinarias, estrechez de la orina, venéreo, hidrocele, sífilis, impotencia. Calle D y 11, Vedado, de 1 a 4. Teléfono....

E 1806 Ind 1 ag.

Dr. JOSE A. TREMOLS
Médico
Dr. JOSE G. TREMOLS
Médico-Cirujano
CONSULADO 128.
De 2 a 4 tarde y de 8 a 9 noche

E 2063 ind. 6 sp.

DR. J. B. RUIZ
De los hospitales de Filadelfia, New York y Calixto García. Especialidad vías urinarias, sífilis y enfermedades venéreas. Examen visual de la uretra y vejiga. San Lázaro 221-C. De 1 a 3. Teléfono A-9051. Para pobres de 10 a 12 y de 5 a 7.

E 1774 Ind 1 ag.

DR. GUTIERREZ LEE
MEDICO CIRUJANO
Consultas de 3 a 5. Gervasio 168. Teléfonos A-3684 y F-1070.

E 1870 Ind 1 ag.

Dra. MARIA GOVIN DE PEREZ
MEDICA CIRUJANA
De la Facultad de la Habana Escuela Práctica y Hospital Broca de París. Especialidad en enfermedades de señoras, partos y cirugía. Teléfono U-2439. San Miguel 152, antiguo.

E 1801 Ind 1 ag.

Dr. Alberto S. de Bustamante
Profesor de Obstetricia, por oposición. Especialidad partos y enfermedades de señoras. Consultas los lunes y viernes de 1 a 3. Clínica Bustamante-Núñez. Teléfono F-3057. Domicilio, 15, entre J y K, Vedado. Telf. F-1862.

E 1777 Ind 1 ag.

CLINICA BUSTAMANTE-NUÑEZ
J y 11, Vedado. Cirugía general y especial. Partos, Rayos X y Laboratorio. Teléfono F-1184.

E 1777 Ind 1 ag.

Dr. Francisco Javier de Velasco
Afecciones del corazón, pulmones, estómago e intestinos. Consultas los días laborables de 12 a 2. Horas especiales previo aviso. Salud 34. Teléfono A-5418.

E 1784 Ind 1 ag.

DR. GONZALO AROSTEGUI
Médico de la Casa de Beneficencia y Maternidad. Especialista en las enfermedades de los niños. Médicas y Quirúrgicas. Consultas de 12 a 2. G. número 116, entre Línea y 13, Vedado. Tel. F-4233.

E 1775 Ind 1 ag.

DR. CLAUDIO GRAÑA
Medicina interna (corazón, aparatos digestivos, riñones y glándulas de secreción interna). Diatermia y Rayos ultravioletas. Consultas de 1 a 5. San Lázaro 65. Teléfono M-8721.

E-1215 30 d 26 my.

GABINETE DE ENFERMERO
Concordia 20.—Teléfono A-5436
Curas, inyecciones, masajes. Tratamientos para todas las enfermedades. Horas especiales para empleados del comercio. Tratamientos de 3 a 8 p. m. todos los días.

E 1618 13 ag

CORPORACION CLINICA

LUZ 44. TELEFONO A-0549. ENTRE AGUACATE Y COMPOSTELA

MEDICOS ESPECIALISTAS. Cirugía y Medicina en general.

Tratamiento de todas las enfermedades por sistema moderno. Curaciones garantizadas por contratos. PRECIOS REDUCIDOS.

CLINICA: Parteros y Comadronas. INYECCIONES Intravenosas, musculares, etc. RAYOS X. Ultravioletas electricidad, masajes y RADIUM. TATUAJES, verrugas, manchas, etc. Se quitan rápidamente. ESPECIALISTAS DE SEÑORAS Y NIÑOS.

GARGANTA, NARIZ, OIDOS Y OJOS. LABORATORIO: Hacemos toda clase de ANALISIS. ORINA $2.00. Sífilis, Blenorragias, Impotencia, Vías urinarias. Enfermedades MENTALES, de la piel, Nerviosas, Corazón, Estómago y Pulmones. ALMORRANAS. Son curadas sin OPERACION radicalmente y garantizadas. DEPARTAMENTO DENTAL. Extracciones sin dolor. Trabajos artificiales y enfermedades de la BOCA. PRECIOS MODICOS. CONSULTAS: $2.00. RECONOCIMIENTOS EN GENERAL CON APARATOS $3.00. ATENCION: DE 1 a 5 (Tarde) y 7 a 9 (Noche).

E 1808 Ind 1 ag.

Dr. MANUEL LOPEZ PRADES
MODICO CIRUJANO
De las Facultades de Madrid y la Habana. Con 36 años de práctica profesional. Enfermedades de la sangre, pecho, señoras y niños, partos. Tratamiento especial curativo de las afecciones genitales de la mujer. Consultas diarias de 1 a 3. Gratis los martes y viernes. Lagunas 63, bajos, Telf. A-0226, Habana.

E 1871 Ind. 1 ag.

DR. F. GARCIA AMADOR
ESPECIALISTA DE PARIS, BERLIN Y LONDRES
Piel, Venéreo, Vías Urinarias
De regreso de Europa dispone con la Ozonoterapia último tratamiento para la curación rápida de las ENFERMEDADES SECRETAS Y SUS COMPLICACIONES, IMPOTENCIA, PERDIDAS SEMINALES. Tratamientos eficaces para la piel con DIATERMIA, ELECTROLISIS y NIEVE CARBONICA. Consultas: San Nicolás 9, de 10 a 12 y de 4 a 6. Para pobres lunes, miércoles y viernes de 6 a 7 p. m. Teléfono A-1471.

E 1868 Ind 7 ag.

DR. J. LYON
De la Facultad de Paris. Especialidad en la curación radical de las hemorroides sin operación. Consultas de 1 a 3 p. m. diarias. Prado 11, altos.

E 1782 Ind 1 ag.

DR. BIENVENIDO GIROUD LESCANO
Medicina interna, sistema nervioso, cerebro y pulmón. Tratamiento de la tuberculosis con la sacocricina combinada. Rayos X, Radiografía, electroterapia, tratamiento del bocio sin operación. Consultas de 3 a 5. Infanta 75, letra F. Teléfonos M-2014 y U-2064.

E 1830 Ind 1 ag

ANALISIS DE ORINA
Completo dos pesos. Prado 62, esquina a Colón. Laboratorio Clínico Químico del doctor Ricardo Albadalejo. Tel. A-2344.

E 1788 Ind 1 ag.

CLINICA DE ENFERMEDADES VENEREAS
PROGRESO 14, altos, entre Aguacate y Compostela
HABANA
RECONOCIMIENTO GRATIS
CURACION RAPIDA Y GARANTIZADA DE ENFERMEDADES SECRETAS
PRECIOS MODICOS
FACILIDADES DE PAGO

E 1888 Ind 12 ag.

DR. A. V. DAUSSA
Medicina en general. Especialmente vías respiratorias y digestivas. Consultas de 1 a 3 p. m. San Miguel 147. U-4880. Pobres verdaderos 12 y media a 1, Martes y Sábados.

E 1872 Ind 1 ag.

DR. PEDRO A. BOSCH
Medicina y Cirugía Con preferencia, partos, enfermedades de niños, del pecho y sangre. Consultas de 2 a 4. Aguiar 11. Teléfono A-6482.

E 1812 Ind 1 ag.

PROFESIONALES

DR. FELIX PAGES
Durante la ausencia del doctor Félix Pagés, en los Estados Unidos, se hace cargo de su clientela y consultas el doctor Manuel González Alvarez. Consultas de 3 a 5, martes, jueves y sábados. Apodaca 3, altos, entre Cárdenas y Cienfuegos. Tel. A-9102. Residencia particular Calle I, entre 9 y 11, Vedado. Tel. F2441.

E 1792 ind. 1 ag.

Dr. Manuel González Alvarez
CIRUJANO DE LA
ASOCIACION DE DEPENDIENTES
CIRUGIA EN GENERAL
Consultas de 3 a 5, martes, jueves y sábados. Apodaca 3, altos, entre Cárdenas y Cienfuegos. Telf. A-9102. Residencia particular: Calle I, entre 9 y 11, Vedado, Telf. F-2441.

E 1792 Ind 1 ag.

DR. E. PONCE DE LEON
TUBERCULOSIS, ASMA
Especialista: Pulmones, Asma, Corazón, Sangre. Tratamientos por inyecciones especiales. Consultas $2. Reconocimientos $5; de una a tres todos los días. San Rafael 108. Teléfono U-6437.

E-2066 Ind. 7 Sep.

POLICLINICA ZEQUEIRA
SAN RAFAEL 108. TELEFONO U-6437
Especialistas: Pulmones, Asma, Estómago, Anemia, piel, Sífilis, Venéreas, Reumatismo, Señoras, niños. Consultas $2. Reconocimientos $5, de 9 a 12 y de una a 7. Martes y Sábado, pobres gratis.

E-2065 Ind 7 Sep.

DR. GUILLERMO LOPEZ ROVIROSA
Enfermedades de las Glándulas Internas, Nutrición, Nerviosas y Mentales. Debilidad sexual, pérdidas, impotencia. Niños anormales atrasados, raquíticos. Bocios. Afecciones de la piel y de la sangre. Dispepsias, Colitis, Vías respiratorias. Rayos Ultravioletas aplicados al tratamiento de las afecciones de la piel (acné, etc.), caída del cabello, calvicie, raquitismo, anemias, etc. Electroterapia corrientes D'Arsonvalización, diatermia, extirpación de verrugas, etc. Neptuno número 256 altos, de 5 a 7 p. m. Domingos de 4 a 6. Teléfono U-3221. Consultas por correspondencia: $5.00, giro postal.

E 1873 Ind 1 ag.

DR. B. VILA
Médico cirujano. Exclusivamente niños. Médico de niños del Hospital Mercedes. Consultas diarias de 2 a 4 p. m. Carlos III. 209, esquina a Franco (altos). Teléfono U-5792.

E 1800 Ind 1 ag.

DR. IGNACIO CALVO
Línea número 12, esquina a M, de 4 a 6. Teléfono F-3663. Enfermedades del recto y del colon. Tratamiento médico de las hemorroides.

E 1889 Ind 19 ag.

DR. S. PICAZA
De los Hospitales de París y New York
Enfermedades del estómago intestinos e hígado, tratamiento eficaz de las Colitis y afecciones biliares. Horas de 2 a 4, o convencional, previo aviso. San Lázaro 246. Teléfono F-4918.

E 1867 Ind 7 ag

DR. MANUEL VIAMONTE
Catedrático Auxiliar de Radiología y Fisioterapia de la Universidad.
Radiólogo de la Quinta "Covadonga"
Se ha trasladado para su nuevo Gabinete, situado en la calle de Concordia, 64-A, esquina a Lealtad. Teléf. M-5008. De 9 a 10 a. m. y de 1 a 5 p. m.
Rayos X, Radium, Radioterapia Profunda, Luz Ultravioleta y Electricidad Médica.

E 1900 Ind 19 ag.

Dr. Federico Carreras Boada
Especialista en enfermedades de las señoras y partos. Secretas y Avariosis. Curación del "Cáncer externo" y el "Lupus" por el radium. Horas de consulta, de 9 a 12 a. m. y de 3 a 6 p. m. Gratis para los pobres el jueves de 1 a 2 p. m. Lamparilla 33. Teléfono A-3593.

E 1896 Ind 1 ag.

DR. CELIO R. LENDIAN
Consultas todos los días hábiles de 2 a 4 p. m. Medicina interna especialmente del corazón y de los pulmones. Partos y enfermedades de niños. Lealtad 32. Teléfono M-2671.

E 1796 Ind 1 ag.

DOCTOR GOMEZ DE ROSAS
Cirujano Director de la Policlínica Nacional. Enfermedades de señoras, estómago, vías biliares y cirugía general. Consultas de 3 a 5. Cerro 551. Tel. A-2569.

E 1895 Ind 16 ag.

"POLICLINICA HABANA"
Suárez, 32. Teléfono M-6233.
DIRECTOR FACULTATIVO
DR. GUILLERMO LEON
De Medicina y Cirugía en general. Especialista para cada enfermedad. Consultas de 1 a 5 de la tarde y de 7 a 9 de la noche. Consultas especiales, dos pesos. Reconocimientos $2.00. Enfermedades de señoras y niños. Garganta, nariz y oídos (OJOS). Enfermedades nerviosas, estómago, corazón y pulmones, vías urinarias, enfermedades de la piel, blenorragia y sífilis, inyecciones intravenosas para el asma, reumatismo, tuberculosis, obesidad, partos, hemorroides, diabetes y enfermedades mentales, etc. Análisis en general. Rayos X, masajes y corrientes eléctricas. Los tratamientos y sus pagos a plazos. Telf. I-6883.

E 1810 Ind 1 ag.

DR. EMILIO B. MORAN
ELECTRICIDAD MEDICA
PIEL, VENEREO. SIFILIS
Curación de la uretritis por los rayos infra-rojos. Tratamiento nuevo y eficaz de la impotencia. Consultas de 1 a 4. Campanario 97-A. Teléfono M-4162. No va a domicilio.

E 1814 Ind ag.

DR. JOSE VARELA ZEQUEIRA
Profesor de Anatomía de la Universidad. Cirujano Jefe de la Asociación Cubana de Beneficencia, Cirugía en general. Especialidad: Cirugía de la mujer. Consultas de 2 a 4. Gervasio, 126, entre San Rafael y San José. Teléfono U-5410.

E 1794 Ind 1 ag.

D. A. SANCHEZ
Especialista en partos; tratamiento especial en las hemorragias producidas por aborto, cura del flujo radical. Ofrezco habitaciones amplias y sanitarias para personas del campo que quieran dar a luz. En la misma consulta, de 12 a 5 de la tarde y de 8 a 10 de la noche. San Nicolás 65, bajos, esquina a Neptuno. teléfono A-2877.

E 1739 31 ag

ENFERMEDADES SECRETAS
Antiguas, mal curadas y prostatitis, impotencia, esterilidad. Curaciones garantizadas en pocos días, sistema nuevo alemán. Dr. Jorge Winkelmann; especialista alemán, 28 años de experiencia. San Lázaro 165, a todas horas.

E 1897 Ind 17 ag.

DR. MANUEL GALIGARCIA
Enfermedades Nerviosas y Mentales
Medicina interna. Especialista de la Asociación Canaria, cinco años de interno en el Hospital Calixto García. Ayudante por oposición de la Facultad de Medicina. Consultas y reconocimientos, $5.00, de 3 a 5. Diarias en la calle J número 211 bajos, entre 23 y 21, en el Vedado, teléfonos F-2775 y F-5885.

E 1790 Ind 1 ag.

Dr. C. E. FINLAY F. A. C. S.
PROFESOR DE OFTALMOLOGIA
Especialista en enfermedades de los Ojos y de los Oídos.
Calle J. 135, entre Línea y 15, Vedado Teléfono F-1178
Consultas de 11 a 12 y de 2 a 5 y por convenio previo

E 1807 Ind 1 ag.

Dr. Francisco Arango y de la Luz
Medicina en general
Se dedica especialmente al tratamiento de enfermos nerviosos y mentales, 20 años Médico de Mazorra, Ex-Especialista del Centro Gallego, Director del Sanatorio "Dr. Pérez Vento", Consultas de 12 a 2 calle 2, 250, Vedado, Teléfono F-1882.

E-1879 12 Sep.

10 CENTAVOS
DE 7 A. M. A 4 P. M.; Y DE 4 A 10 P. M.
15 CENTAVOS

SOLICITUDES DE TRABAJO: DIEZ CENTAVOS
DEPARTAMENTO DE ANUNCIOS CLASIFICADOS

10 CENTAVOS
DE 7 A. M. A 4 P. M.; Y DE 4 A 10 P. M.
15 CENTAVOS

M.E.C.D. 2016

PROFESIONALES

Dr. J. A. Hernández Ibáñez

CIRUJANO UROLOGO DE LA ASOCIACION DE DEPENDIENTES ENFERMEDADES VENEREAS, VIAS URINARIAS, ENDOSCOPIA Y CIRUGIA DE LAS VIAS URINARIAS

Domicilio: G y 19, Vedado. Tel. F-5716. CONSULTAS: Neptuno número 78, esquina a Manrique. De 10 y media a. m. a 12 y media p. m. y de 3 a 6 p. m. Teléfono A-5469, Habana.

E 1804 Ind 1 ag.

DR. PEDRO MALLO

MEDICO DE VISITA DE LA ASOCIACION DE DEPENDIENTES ESPECIALISTA EN VIAS URINARIAS

Consultas: Apodaca 3, altos, Lunes, Miércoles y Viernes, de 2 a 4. Teléfono A-9102 Domicilio: Romay, 23, bajos. Tel. A-7597.

E 1889 Ind 12 ag.

DR. ALFREDO DOMINGUEZ ROLDAN

Radiólogo del Centro Balear, Sanatorio La Milagrosa y Clínica Ledón Uribe. Rayos X, Radium, Radio-Terapia profunda, Electricidad médica, tratamiento del cáncer. Horas de 1 a 4 p. m. Teléfono A-5049. Paseo de Martí número 33, bajos

E 1893 Ind ag.

Dr. PEDRO MONTALVO

Estómago, intestinos, trastornos de la nutrición y enfermedades del pecho. Aplicación de diatermia y masaje vibratorio. Médico del "Dispensario Tamayo". Consultas de 4 a 6 excepto sábados, en Belascoaín 79 entre San Rafael y San José, teléfono U-5050. Avisos e informes en el F-1972.

E 1763 31 ag.

DR. M. A. MAÑAS PARAJON

Pulmones, Medicina Interna, Especialista en Tuberculosis. Del Hospital Laennec de París y del Sanatorio de Leysin, Suiza. Consultas: de 2 a 5 en San Miguel 63, bajos. Teléfono A-6797. Domicilio: H número 146, entre 15 y 17, Vedado. Teléfono F-1874.

E 1908 23 sep.

DR. J. J. MIGNAGARAY

Especialista de niños del Hospital Municipal y Emergencias. Medicina Interna en general. Enfermedades de niños. Regímenes alimenticios para niños menores de dos años. Consultas de 1 a 3, Campanario 57. Para pobres: Jueves Teléfono A-4529.

E 1802 Ind 1 ag.

DR. GONZALO PEDROSO

CIRUJANO DEL HOSPITAL MUNICIPAL DE EMERGENCIAS

Especialista en vías urinarias y enfermedades venéreas. Cistocopia y Cateterismo de los uréteres. Cirugía de vías urinarias. Consultas de 10 a 12 y de 3 a 5 p. m. en la calle de Avenida de la República 254.

E 1728 Ind 1 ag.

DR. CABRERA

RADIOLOGIA EXCLUSIVAMENTE

Rayos X, Radium, Radioterapia profunda, Corrientes, Radiografía a domicilio. Antiguo gabinete "Alamilla", San Miguel 116. De 2 a 6.

E 1829 Ind 1 ag.

POLICLINICA INTERNACIONAL

Direcor: doctor David Cabarrocas, Lealtad 143, entre Salud y Dragones. Teléfono A-0544. Consultas especiales de 10 a. m. a 6 p. m. los sábados de 9 a 12 a. m. para pobres primera atención médica, con motivo de una consulta, reconocimiento, examen de Rayos X, análisis parcial orina, incisión acceso, inyección intravenosa de Neosalvarsán o cualquier otra inyección, cura corriente eléctrica masaje agua caliente, pulverización vapor, completamente gratis para pobres. Inyecciones especiales para Reumatismo, Anemia, enfermedades de la piel, Sífilis, Venéreas, fiebres en general, Tuberculosis, Cáncer, Enfermedad de señoras, Corazón, Riñones, Hígado, Estómago e Intestino, sistema nervioso, análisis completo de orina y análisis exudado para venéreos, aplicaciones de aparatos de yeso, análisis sangre para sífilis, raspado uterino, Partos y Cirugía en general. Se regala la medicina al pobre. Se dan horas especiales para consultas pagas.

E 1809 Ind 1 ag.

HEMORROIDES

Curadas sin operación, radical procedimiento, pronto alivio y curación, pudiendo el enfermo seguir sus ocupaciones diarias y si ndolor. Consultas de 1 a 5 p. m. Suárez 32. Policlínica P.

E 1810 Ind ag.

INSTITUTO CLINICO

Excemas. Por antiguas y rebeldes que sean se garantiza su curación por un procedimiento especial. Inyecciones intravenosas para impotencia, Reumatismo, Raquitismo y Neurastenia por el procedimiento del doctor Menín. Alta Frecuencia y Rayos Violeta, Blenorragia, Estrechez uretral y Sífilis, curación garantizada. Almorranas, son curadas sin operación ni dolor, pudiéndose trabajar. Auto-Condensación para Arterio-Esclorosis. Extirpación de Verrugas por electricidad. Análisis de Sangre. De Orina 2 y 3 pesos completos. Consultas $2.00. Reconocimientos $3.00 y con aparatos 5 pesos. Dr. Flores. Consultas: De 9 a 11 mañana. Infanta 24, casi esquina a San Rafael. Pagos semanales. Telf. U-3987.

E 1799 Ind 1 ag.

"CORPORACION MEDICA"

Merced, 42, esq. Habana
Teléfono A-0623.

Institución formada por médicos cirujanos y especialistas

UN ESPECIALISTA PARA CADA ENFERMEDAD. Cirujía y Medicina general. Rayos X. Corrientes Eléctricas, Masajes. RADIUM para el Cáncer. Enfermedades de Señoras y Niños. Parteros y Comadronas. Enfermedades de los Ojos, Garganta, Nariz y Oídos, Corazón y Pulmones.

CLINICA DE ENFERMEDADES VENEREAS, Blenorragia, Impotencia y Debilidad Sexual, VIAS URINARIAS y PIEL y SIFILIS. Inyecciones de todas clases. Médicos a domicilio.

ALMORRANAS, son curadas radicalmente sin operación ni dolor. Enfermedades Nerviosas y Mentales. Estómago e Intestinos.

CONSULTAS $2.00
RECONOCIMIENTOS CON APARATOS $4.00. De 9 a 11 a. m. De 1 a 5 p. m. y de 7 a 9 noche.

LABORATORIO: Toda clase de análisis. Transfusiones de SANGRE con donantes seleccionados. Reumatismo, Asma. TUBERCULOSIS, TATUAJES, Manchas, Verrugas y Cicatrices desaparecen por completo.

TRATAMIENTOS a precios económicos. DENTISTAS.—Curación garantizada de la Piorrea.

E 1874 Ind 9 ag.

PROFESIONALES

DR. JOSE LUIS FERRER

CIRUJANO DE LA ASOCIACION DE DEPENDIENTES

Afecciones venéreas, vías urinarias y enfermedades de señoras. Martes, Jueves y Sábados, de 3 a 5 p. m. Virtudes 143 y medio, bajos. Teléfono A-4364.

E 1785 Ind 1 ag.

Cooperación Médica

San Rafael 153 entre San Francisco y Espada
Teléfono U-3802

Institución formada por Médicos Cirujanos y Especialistas.

Cirugía y medicina en general. Enfermedades de Señoras y Niños. Parteros y Comadronas. Enfermedades de los ojos, Garganta, Nariz y Oídos. Enfermedades de la piel. Corazón y Pulmones. Asma. Tuberculosis. Estómago e Intestinos. Enfermedades Nerviosas y Mentales.

CLINICA DE ENFERMEDADES VENEREAS Y VIAS URINARIAS.

Blenorragia. Impotencia. Debilidad sexual. Espermatorrea. Sífilis, enfermedades del Riñón y Vejiga.

TATUAJES. Manchas, verrugas y cicatrices se quitan por completo.

Inyecciones de todas clases. Médicos a domicilio.

LABORATORIO: Todas clases de análisis. Transfusiones de sangre con donantes seleccionados. RAYOS X. Ultra-violetas. Radium. Electricidad médica. Masajes.

CONSULTAS	$2.00
RECONOCIMIENTOS CON APARATOS	4.00
VISITAS	3.00

TRATAMIENTOS A PRECIOS ECONOMICOS.

HORAS DE CONSULTAS: de 9 a 11 a. m. de 1 a 5 p. m. y de 7 a 9 noche.

E 2059 Ind. 6 Sp.

DR. ADOLFO REYES

Estómago e Intestinos
Lamparilla, 74, bajos

Consulta y tratamientos especiales de 9 a 11 a. m. Horas convencionales a petición del enfermo.

E 1443 4 oct.

DR. A. G. CASARIEGO

Catedrático por oposición de la Facultad de Medicina, de los hospitales de París, New York, Calixto García, Clínica Covadonga. Especialidad en enfermedades de las vías urinarias. Consultas de 2 a 6 p. m. Zenea (Neptuno) 125, bajos.

E 1813 Ind 1 ag.

Dra. MARIA PEREZ GOVIN

MEDICA CIRUJANA

Médica de la Facultad de la Habana y Hospital Broca de París. Garganta, nariz y oídos. De 1 a 3. Teléfono U-2439. San Miguel 152, antiguo.

E 1803 Ind 1 ag.

DR. ABELARDO LABRADOR

Angeles 3, entre Reina y Estrella. Consultas gratis de 8 a 12 a. m. Pagos de 3 a 5. Especialidad enfermedades de señoras, partos, venéreos y sífilis. Pulmones, corazón y riñones, en todos los períodos. Inyecciones intravenosas. Neosalvarsán, etc. Avisos: Telfs. A-0801 y U-2256.

E 1875 Ind 1 ag.

CIRUJANOS DENTISTAS

DR. SALVADOR VIETA MORE

CIRUJANO DENTISTA

Curaciones rápidas de todas las afecciones de la boca por procedimientos modernos, especialidad en piorrea, abcesos y curaciones de todos los dientes desahuciados evitando las extracciones. Dentaduras postizas sin extraer raíces, ni llevar cámara. Consultas y operaciones de 1 a 4, Belascoaín 46, altos, entre San José y Zanja, Telf. U-5324.

E 959 21 my.

DR. ALBERTO COLON

CIRUJANO DENTISTA

Especialidad: carie dental, rápida curación en dos o tres sesiones por dañado que esté el diente. Tratamiento de la PIORREA por la Fisioterapia bucal. Hora fija a cada cliente. Consultas de 9 a 5 p. m. Compostela 129, altos, esquina a Luz.

E 1832 Ind 1 ag.

DR. J. HERNANDEZ CALZADILLA

Cirujano Dentista

Especialista en extracciones, sin dolor ni peligro en los niños y señoras en estado de gestación. Cura completamente los dientes flojos y Piorrea alveolar. Garantía en los trabajos de dientes de espigas, casquillos de oro y puentes de todas clases. Dentaduras de planchas con los dientes como naturales, modernas y sin encías. Arreglamos puentes y planchas que estén partidas o faltas de dientes, dejándolas como nuevas. Todo sin dolor extracciones con gas o anestesia local. Precios módicos. Hora fija si la desea. Reina 76, bajos, teléfono A-7337.

E 1817 Ind 1 ag.

DR. VALDES MOLINA

CIRUJANO DTNTISTA

Avenida de Italia número 24, entre Virtudes y Animas. Teléfono A-8583. Dentaduras de 15 a 30 pesos. Trabajos se garantizan. Consultas de 8 a. m. a 5 p. m. Los domingos hasta las 12 m.

E 1885 Ind 1 ag.

DR. ARMANDO CRUCET

De la Facultad de Philadelphia, Cirujano Dental y Oral. Dentista del Colegio de La Salle. Anestesia por el gas y conductiva. Piorrea alveolar. Sinicitis crónica del maxilar. Ave. Wilson, 63 (Línea), Vedado. Telfs. F-5152. F-5736. Hora fija al paciente.

E. 176 Ind. 23 en.

DR. PEDRO R. GARRIDO

CIRUJANO DENTISTA

Por las Universidades de Madrid y Habana. Especialidad en enfermedades de la boca que tengan por causa afecciones de las encías. Dentista del Centro de Dependientes. Consultas de 9 a 11 y de 12 a 3 p. m. Villegas 78, altos; Tel. A 5260.

E 1932 24 sp.

PROFESIONALES

DR. GUERRERO DELANGEL

DENTISTA MEJICANO

Técnico especial, para extracciones. Facilidades en el pago. Horas de consultas de 3 p. m. a 8 p. m. A los empleados del comercio, horas especiales para la noche. Trocadero 68-B frente al café El Día. Teléfono M-6305.

E 1811 Ind 1 ag.

OCULISTAS

DR. JOSE ALFONSO

OCULISTA

Garganta, nariz y oídos. Consultas de 1 a 4. Máximo Gómez 386. Telf. M-2330

E 1793 Ind. 1 ag.

DR. HORACIO FERRER

ESPECIALISTA EN LAS ENFERMEDADES DE LOS OJOS

Consultas de 2 a 5 de la tarde. Consultas por la mañana a horas previamente concedidas. Ave. Wilson y L. Vedado. Telf. F-4831.

E 1780 Ind 1 ag.

DR. A. C. PORTOCARRERO OCULISTA

GARGANTA, NARIZ Y OIDOS
Consultas de 12 a 4.

Para pobres de 12 a 2. Honorarios módicos. San Nicolás 52. Teléfono A-8627.

E 1795 Ind 1 ag

DR. MARTINEZ FERRER

Enfermedades de los ojos. Calle A 194 (entre 21 y 23) Vedado. Consultas de 2 a 4. Telf. F-3474.

E-969 26 my.

DR. JORGE L. DEHOGUES

OCULISTA

De regreso de su viaje a Europa, ha reanudado sus consultas, de 11 a 12 y de 3 a 5. Hora fija para cada cliente. Aguila 94. Teléfono A-3940.

E-147 30 d 7 En.

COMADRONAS FACULTATIVAS

AMPARO PUIG DE ALVAREZ

COMADRONA FACULTATIVA

Consultas diarias de 1 a 3 p. m. Calle A, 211, entre 21 y 23. Vedado. Teléfono F-1726.

E 2061 5 oct.

ARISTONICA L. DE BRAVO

COMADRONA FACULTATIVA

Con diez y seis años de práctica, ofrece sus servicios profesionales en Escobar número 111 letra D, altos. Teléfono A-6658. Consultas de 1 a 4 p. m. Martes y Sábados gratis.

1765 31 Ag.

MARIA NUÑEZ

Facultativa en partos. Comadrona del Centro Balear. Consultas de 2 a 3 p. m. Aranguren, antes Campanario, 152-B, entre Zanja y Dragones.

E 1898 Ind 17 ag.

ANA MARIA V. VALDES

COMADRONA

Muchos años de práctica. Los últimos procedimientos científicos. Consultas de 1 a 4. Precios convencionales, 21, esquina a B, núm. 317, Vedado. Tel. F-1252.

E 1891 Ind 13 ag.

GIROS DE LETRAS

N. GELATS Y COMPAÑIA

103, Aguiar 103, esquina a Amargura. Hace pagos por el cable. Facilita cartas de crédito y giran pagos por cable; giran letras a corta y larga vista sobre todas las capitales y ciudades importantes de los Estados Unidos, Méjico y Europa, así como sobre todos los pueblos de España, Londres, París, Hamburgo, Madrid y Barcelona.

CAJAS RESERVADAS

Las tenemos en nuestra bóveda, construída con todos los adelantos modernos y las alquilamos para guardar valores de los interesados. En esta oficina daremos todos los detalles que se dseen.

N. GELATS Y COMPAÑIA
BANQUEROS

E 1749 Ind 1 ag.

J. BALCELLS Y CIA.

S. en C.
San Ignacio Núm. 33.

Hacen pagos por el cable y giran letras sobre New York, Londres, París y sobre todas las capitales de España, Islas Baleares y Canarias. Agentes de la Compañía Inglesa de Seguros contra incendios "The Royal". Administración de bienes.

E 1743 Ind 1 ag.

ZALDO Y COMPAÑIA

Cuba números 76 y 78

Hacen giros de todas clases sobre todas las ciudades de España y sus pertenencias. Se reciben depósitos en cuenta corriente. Hacn pagos por cable, giran letras a corta y larga vista y dan cartas de crédito sobre Londres, París, Madrid, Barcelona y Nueva York, New Orleans, Filadelfia y demás capitales y ciudades de los Estados Unidos, Méjico y Europa, así como todos los pueblos.

E 1746 Ind 1 ag.

AVISOS RELIGIOSOS

PARROQUIA DEL SANTO ANGEL ASOCIACION DE SAN CAYETANO

El próximo miércoles, día siete, se celebrará a las 8 a. m. la misa de comunión mensual con imposición de medallas.

La Directiva.
43056 7 sp.

PARROQUIA DEL SANTO ANGEL CUSTODIO. ASOCIACIONES DE NTRA. SRA. DE LA CARIDAD DEL COBRE Y ADORACION NOCTURNA

Monseñor Francisco Abascal y las Directivas de ambas Asociaciones, tienen el honor de invitar a los asociados y a los devotos de la Santísima Virgen de la Caridad, a los solemnes cultos que en honor de la Excelsa Patrona de Cuba se celebrarán en esta parroquia. Programa: los días 5, 6 y 7, Solemne Triduo a las 8 y media p. m. Ocuparán respectivamente la Sagrada Cátedra: Monseñor Manuel Arteaga y Betancourt, Provisor y Vicario General del Arzobispado de la Habana. Rdo. Padre Fray Teófilo Arroyo, de la Orden de Predicadores. Rdo. Padre Fray Antonio Melo, de la Seráfica Orden de San Francisco. Día 8: A las 8 a. m. Misa de Comunión General e imposición de medallas. A las 9 a.m. Misa Solemne a gran orquesta. El sermón a cargo del Rdo. Padre Joaquín Santillana, S. J.

42964 7 sep.

AVISOS RELIGIOSOS

PARROQUIA DE MONSERRATE

Congregación de Nuestra Señora de la Caridad del Cobre.

El próximo día 8 del mes en curso, será festejada en esta Parroquia la Virgen de la Caridad con una solemne misa de Ministro, a las 8 y media de la mañana, tomarán parte en dicha fiesta distinguidas señoritas, quienes cantarán la misa en honor de la Virgen festejada.

43305 8 Sept.

OFICIAL

SECRETARIA DE OBRAS PUBLICAS.—Negociado de Suministro de Agua, Cloacas e Ingeniería Municipal. —Oficial.—Anuncio.—Resuelto por el Honorable Señor Presidente de la República, la inmediata ejecución de las obras de Continuación del Acueducto, Alcantarillado, Pavimentación y Embellecimiento de la Ciudad de Camagüey, de acuerdo con los proyectos aprobados por esta Secretaría, se anuncia:—PRIMERO: Que en el Negociado de Suministro de Agua, Cloacas e Ingeniería Municipal y la Sección de Personal, Contratos, Bienes y Suministros de la Secretaría de Obras Públicas y en las Oficinas del Acueducto de Camagüey, se facilitarán cuantos informes se soliciten con relación a dichas obras, así como también se entregará a quienes lo pidan, los Pliegos de Condiciones aprobados por el Gobierno para estas obras.—SEGUNDO: Que hasta las tres (3) de la tarde del día veinte y seis (26) de Septiembre de mil novecientos veinte y siete, se recibirán en la Secretaría de Obras Públicas, antiguo Convento de Santa Clara, en sobre cerrado y debidamente lacrado, proposiciones para la construcción de las referidas obras, de acuerdo con los requisitos y especificaciones que se consignan en los referidos Pliegos. Los sobres conteniendo las proposiciones serán dirigidos al que suscribe con la siguiente inscripción: "PROPOSICION PARA LA CONTINUACION DE LAS OBRAS DEL ACUEDUCTO, ALCANTARILLADO, PAVIMENTACION Y EMBELLECIMIENTO DE LA CIUDAD DE CAMAGUEY". En dicho día y hora, el Tribunal que para esta Subasta ha designado el Gobierno, abrirá y leerá publicamente las proposiciones presentadas. Habana, 6 de Septiembre de 1927.—(Fdo.) Carlos Miguel de Céspedes, Secretario de Obras Públicas.

8611 4d-7 2d-24 Sept.

ANUNCIO de Subasta.—República de Cuba.—Secretaría de Sanidad y Beneficencia.—Hospital de Dementes de Suba.—Tes. Cont. y Pag. "MAZORRA". Agosto 19 de 1927. Hasta las 9 a. m. del día 8 de Septiembre de 1927, se recibirán en esta oficina, proposiciones en pliegos cerrados, para el suministro de EFECTOS DE LOCERIA, durante el año fiscal de 1927 a 1928. Las proposiciones se abrirán y leerán públicamente. Se darán pormenores y pliegos en blanco, a quien los solicite, en el Hospital de Dementes de Cuba, MAZORRA.—**Eduardo Chambless Stones.** Tesorero, Contador, Pagador del Hospital.

8072 Ag. 23, 24, 25. Sep. 3 d 5

ORDEN DE LOS ANUNCIOS CLASIFICADOS

A Alquileres de Casas.
B Alquileres de Departamentos.
C Alquileres de Habitaciones.
D Alquileres de Locales.
E Alquileres de Garages.
F Se necesitan.
G Se ofrecen.
H Compra y Venta de Fincas.
I Compra y Venta de Solares.
J Compra y Venta de Establecimientos
K Compra y Venta de Animales.
L Automóviles.
LL Dinero en Hipotecas.
M Bonos y Valores.
N Compra y Venta de Objetos Varios
Ñ Enseñanzas.
O Hospedajes.
P Para las Damas.
Q Compra y Venta de Instrumentos de Música.
R Maquinarias.
S Muebles y Prendas.
T Pérdidas.
U Para el Hogar.
V Compra y Venta de Libros.
W Comidas.

(A) ALQUILERES DE CASAS

(1)—Habana

EN $30 los bajos de Carmen 41, con sala, comedor, dos cuartos, baño, cocina. Informan Belascoaín 648 altos, M-6647. 43234 8 sept

SE alquila en Rastro y Vives una casa, sala, cuarto y comedor, buen patio, todo independiente y muy barato. Informe en la bodega. 43328 10 Sept.

SE ALQUILAN

Bajos modernos, sala, tres cuartos, baño intercalado, patio, comedor al fondo, cocina de gas, calentador, cuarto de criado y otro baño completo. Calle de Hospital número 59 a una cuadra de Carlos III, muy sano, mucho fresco, mucha agua. Llave en los altos y al lado, informan teléfono U-4394 y M-2004. 43335 13 Sept.

SE alquila espaciosa casa de Animas número 92, bajos, se compone de seis habitaciones, sala, saleta, comedor, cocina, baño y patio. Precio 90 pesos. Teléfono A-5540. S-5591 11 Sep.

SE alquila la casa Gloria 114, bajos, informan en la bodega. 43307 14 Sept.

SAN Miguel 254, altos, casi esquina a Hospital, amplia, fresca, próxima parque Trillo, sala, comedor, cinco cuartos, doble servicio, 70 pesos. Llave e informes bodega. 43136 9 sp.

INDUSTRIA 53, altos, sala, saleta, cuartos con lavabos, comedor al fondo, baño completo, cuarto criado y servicios, etc. Huy frescos y bien situados, 85 pesos. Informan allí de 1 a 5. 43135 9 sp.

SE alquilan en Monte 34 entre Angeles y Aguila un alto de seis habitaciones, sala, comedor, recibidor, cocina y dos servicios, muy propio para casa huéspedes o comidas. La llave Monte 103. 43153 11 sp.

SE alquilan los modernos bajos Aguila 138-140 entre Monte y Corrales con dos frentes a dos calles, muy adaptable para cualquier giro que quieran poner. Precio de situación. Informan Monte 103. 43152 11 sp.

SUBIRANA 8, se alquila compuesta de sala, zaguán, saleta, cuatro cuartos, comedor y sótano grande. La llave en la bodega. Informan chalet de 12 y 15, Vedado. 43167 9 sp.

EN 50 pesos alquilo piso alto en el nuevo edificio Vapor 9, cerca de Marina, sala, comedor, tres tcuartos, baño intercalado, cocina gas y servicio criados, agua caliente y fría. Llave en la bodega en frente. Informan F-2589. 43176 9 sp.

ALQUILERES DE CASAS

SE alquilan los altos de la fresca casa calle Escobar 30. Tiene sala, comedor, 3 habitaciones, cocina y dobles servicios, más dos habitaciones en la azotea. Para verla de 1 a 5 de la tarde. Precio $80. 43282 10 sept

ALQUILO bajos Oquendo 36, entre Pocito y Jesús Peregrino, con sala, saleta, dos cuartos y demás servicios. Informes y llave, Oquendo y Pocito, bodega. S-5583 8 Sept.

SE alquila: los altos de Gervasio 135-A entre Salud y Reina, frescos, hermosos, nuevos, acabados de pintar, compuestos de sala, recibidor, tres cuartos grandes, baño intercalado completo, comedor al fondo, cocina de gas y calentador, servicio de criados, más un cuarto grandísimo en la azotea con sus servicios y un closet. Abundante agua con bomba y motor. Precio de situación. La llave e informes en el 135 bajos. 43262 10 sept

SAN Miguel 49, bajos, casi esquina a Galiano. Espaciosa casa, sala, comedor, cinco habitaciones, baño completo. Alquiler $100.00. Informes teléfono M-1185. 43227 10 sept

SE alquila el segundo piso de San Carlos número 45 casa moderna con sala, comedor, dos cuartos, doble servicio, agua fría y caliente, cocina de gas. Informan Belascoaín número 96. El Crédito. S-5568 8 sp.

SE alquila en Romay número 15, a media cuadra de Monte una casa grande, fresca, y barata. La llave en el número 17. Informan en el M-2059 y M-2781. S-5576 9 sp.

SE alquila en Oquendo y Jesús Peregrino un piso de esquina muy fresco, con agua abundante, a media cuadra del colegio La Salle. La llave en la bodega. Informan M-2781 y M-2059. Se da barata. S-5575 9 sp.

SE alquila la casa Estrella 212 letra B, entre Subirana y Arbol Seco, muy fresca, muy barata, baño completo y toda la casa con agua fría y caliente. Precio fijo 45 pesos. Se exigen garantías. Llamen al teléfono I-3553. 43094 10 sp.

SE alquila un piso independiente de la casa de nueva construcción, segunda planta en San Miguel número 59, tiene tres habitaciones, sala, comedor, cuarto de baño, instalación sanitaria moderna, agua abundante. La llave en la bodega esquina San Nicolás. Teléfono A-5540 S-5592 11 Sept.

SE alquila los ventilados altos y bajos de Pozo Dulce 22 ensanche de la Habana, compuestos los bajos de portal, sala, saleta, tres habitaciones, baño intercalado, cocina y comedor al fondo, los altos hermosa terraza y un cuarto en la azotea con sus servicios para criados y lo demás como los bajos. Informan en el 24 atos. S-5578 8 Sept.

SE alquila. Prado 11, ventilado segundo piso. Sala, saleta, comedor, cuatro habitaciones, baño intercala- Llave e informes en el primer piso. do, cuartos y servicios para criados. SE alquila. Prado 11, ventiladofiofis 43267 10 sept

SE alquila en Quinta núm. 6 entre Castillo y Fernandina casa con cuatro grandes cuartos, sala y saleta propia para cualquier industria o familia por ser muy grande, buenos servicios, agua bastante, la llave en los altos. Informes al Tel. M-1353. 43280 10 sept

SE alquilan los bajos de Prado número 29. Se componen de sala, saleta, comedor, ocho cuartos amplios, cuarto doble para criados, cuarto de baño y servicios sanitarios. Tiene además un patio y un traspatio. La llave en los altos. Precio 275 pesos. Informa: García Tuñón, Aguiar y Muralla. Teléfono A-2856. 43120 8 sp.

SE alquila segundo piso de Gervasio 117 entre San Rafael y San José. Informan: A-2738. Joyería El Gallo. S 5525 13 sp

SE alquila Gervasio número 70 por Concordia una casa nueva, sala, comedor, tres cuartos, cuarto de criados, doble servicio. Informan en la bodega. Tel. M-4238 S-5557 9 sep.

SE alquila el bajo de Refugio 14, sala, comedor, tres cuartos, llave e informes Villegas 17 altos 2o. 43104 8 sp.

SE ALQUILA

La planta baja de la casa Hospital número 120, y la planta alta de Hospital número 104, entre Jesús Peregrino y Soledad, cuatro cuartos, baño intercalado, cocina de gas y calentador, servicio de criados, precio módico. Informan bodega Hospital y Jesús Peregrino. S-5562 20 sp.

SE alquila el primer piso de Bernaza número 14. Informan en los bajos. Teléfono A-0805. S-5559 13 sp.

SAN LAZARO 221-B

altos, con sala, tres cuartos, servicio completo y de criados, agua abundante, alquiler módico. Informan en La Filosofía. La llave en los bajos. 43066 12 sp.

SUBARRENDADORES. Próximo a vencerse el contrato, alquilo la casa Zanja número 60. F-4918. Línea 94, Vedado. 42789 8 sp

SE alquila una accesoria Habana y Merced. La llave en la carnicería. Informan San Francisco número 125, Víbora. Tel. X-2052. 43081 11 sp.

ALQUILO los altos de Sitios núm. 168, sala, recibidor, dos cuartos, baño intercalado completo, servicios de criados, toda decorada. La llave en los bajos e informan Tejadillo 45. Telf. A-2575. 42808 13 sp

NEPTUNO 167, entre Escobar y Gervasio, se alquila un piso con sala, hall, tres habitaciones, comedor, cocina, cuarto de baño completo, cuarto y servicio de criadas, todo moderno, 55 pesos. Informes Ramos(M-7934. Llave en los bajos. S 5522 8 sp.

SE alquilan los bajos de San Lázaro y Campanario; precio: 65 pesos. 42986 10 sep.

ALQUILO UN PRINCIPAL

en moderno edificio Condesa 46 B, esquina a Lealtad; sala, comedor, dos habitaciones, baño intercalado, calentador y cocina de gas, limpieza escalera cuenta propietario; llave en la bodega. 43053 12 sep.

ALQUILERES DE CASAS

SE alquila, a media cuadra de Belascoain, cerca de Sanidad y del Habana-Madrid, los altos de División 19. Baratos. La llave en los bajos. 42961 7 sep.

SE alquilan en 50 pesos los altos independientes de Concordia 150-C, entre Oquendo y Soledad, con baño moderno. La llave en la misma. Informan: Concordia 45. Se alquila en 45 pesos los altos de Concordia 75. Informan: Concordia 61. 42966 9 Sep.

CONCORDIA 127, BAJOS

Situado entre Gervasio y Belascoaín. Se alquilan, compuesto de sala, saleta, tres cuartos, comedor, baño, cocina de gas y servicio para criados. Informes y la llave en la bodega de la esquina de Gervasio. 43069 12 sp.

SE alquila casa Aguiar números 5 y 7, bajos y altos. Los bajos se componen de sala, comedor, tres cuartos, cocina gas, servicio, buen patio. Los altos de sala, comedor, dos cuartos, cocina gas, servicios. Informan: Habana y Cuarteles, bodega. Teléfono A-5111. 42969 7 Sep.

AGUACATE 1, altos y bajos, sala, tres habitaciones, cocina, baño y cuarto azotea, todos los tranvías por la esquina. Fiador o fondo. Teléfono M-6570. S-5560 10 sp.

MALECON 56

Pisos altos, frente al mar, sala, comedor, cuarto, cocina, mucha agua, elevador, a 60 y 70 pesos; informa: encargado. 43051 7 sep.

PARQUE MACEO

Dos cuadras, pisos acabados de fabricar, sala, cuarto, baño, cocina, Freyre Andrade (Hospital) número 19, entre San Lázaro y Jovellar. 43052 7 sep.

ALQUILO

comedor y cocina en la casa de huéspedes Lamparilla 58; tiene varios abonados; en la misma dos habitaciones muy frescas vista a la calle. 43026 7 sep.

LOS ALTOS MAS MODERNOS Y BARATOS DE LA HABANA

Se alquilan, Salud 39, al costado de la Iglesia de la Caridad; no tienen vecinos enfrente, casa acabada de fabricar; tienen sala, comer, tres cuartos, baño intercalado, muy lujoso, cocina de gas, cuarto y baño de criados, agua caliente, no falta el agua. Alquiler: $60. Las llaves en los bajos. Dueño: F 1806. 42304 8 sep.

NEPTUNO 220, ALTOS

entre Marqués González y Oquendo, muy frescos y espaciosos tienen sala, recibidor, cuatro habitaciones, cuarto de baño completo, comedor corrido al fondo, cuarto y servicio de criados y cocina de gas, la llave en la bodega esquina a Oquendo. Informes: Habana 186; teléfonos letras M 1541 y F 1914. 42977 10 sep.

REINA 104 Y 106

Se alquilan los bajos de estas dos casas con frescas y ventiladas habitaciones. La llave en los altos de la número 106. Para informes en la misma o teléfono M-9921. Cojimar. Boada. 42792 8 sp

NUEVAS Y BARATAS

A veinticinco pesos se alquilan magníficas casas modernas a dos cuadras del tranvía de Infanta, con sala, comedor, tres habitaciones y servicios completos, con abundante agua Véalas y compare. Informa Joaquín Guardamino, Universidad 45. 42786 8 sp

SE alquila un piso en Monserrate número 131 frente a la Arena Colón, tiene tres cuartos, sala, saleta, baño, cocina de gas, muy barata. Informan Tel. M-7656. 43107 8 sp.

ALQUILO, San Miguel 142, bajos, zaguán, sala, recibidor, 4 habitaciones, baño, saleta de comer, cocina, cuarto y servicio de criados. Llave en la bodega. Informan Carlos III, 223, entre Subirana y Arbol Seco. S 5530 13 sp

PRADO 56, bajos, zaguán, sala, saleta, 5 cuartos, comedor, tres cuartos criados, servicio. Llave en los altos. 42840 41 7 sp

SE alquilan los altos de Galiano 36, compuestos de terraza, sala, cuatro cuartos, comedor, buen baño y cocina y cuarto y servicios de criados. Informan en la ferretería Los Dos Leones, Galiano 32, teléfono A-0603. 42883 9 sp

SE alquilan los bajos de la casa calle Universcidad 25, con cuatro cuartos, sala y comedor, y servicio intercalado: módico alquiler. La llave en la bodega de Cruz del Padre. Informan teléfono I-7411. 42854 11 sp.

SE alquilan los frescos y amplios altos de San Rafael 139, 159, 161, entre Lucena y Marqués González, con sala, comedor, tres o cuatro cuartos, cocina y baño. La llave en la bodega. Informes: A-6420. 42823 8 sp.

SE alquila el piso principal de Manrique 39, con sala, antesala, cuatro grandes habitaciones, buen baño intercalado, gran comedor al fondo, cocina y calentador de gas, cuarto y servicio de criados. La llave en el piso bajo. Informes, A-6420. 42824 8 sp

SE alquila la fresca y cómoda casa de Oquendo G, altos, entre Zanja y San José, con sala, comedor, cinco grandes cuartos terraza y azotea baño y cocina. La llave en la ferretería. Informes: A-6420. 42825 8 sp.

SE alquila en $50.00 un moderno apartamento para familia corta, con amplio garage privado en lujoso edificio. Lugar aristocrático del Vedado. H. No. 184, entre 21 y 23, Informa el portero. 46826 8 sp.

PARA inquilinato se alquila en Sitios 61, con nueve habitaciones y un cuarto alto. La llave en la bodega. Informes A-6420 42827 8 sp

SE alquilan los altos de San Lázaro número 488, espléndidos, en la Loma de la Universidad, con portal grande, sala, recibidor, cuatro cuartos, dos baños de lujo, comedor idem, cuarto criada y servicios. Informan en Obrapía número 61, altos. 42912 10 Sep.

SE venden dos casas de altos en Zequeira 10, una cuadra de Monte, y dos del Mercado Unico. Precio módico. Razón, bajos del 10. 42871 8 Sep.

SE alquila el segundo piso de la casa de San Rafael, 152, compuesto de sala, comedor, cuatro cuartos, baño intercalado, cocina, cuarto y servicios de criados. Precio reducido. Informes A-2813. 42910 16 Sep.

ALQUILERES DE CASAS

SE alquila el alto de Suárez número 67, esquina a Misión, compuesto de sala, saleta, gabinete, cuatro habitaciones; baño completo y cocina de gas. Para informes, señor Fernández, teléfono M-3147 42818 7 sp

SE alquila un primer piso en la calle Peñalver 93, con vista a dos calles, agua abundante, precio módico, una cuadra de Belascoaín. La llave en la bodega e informan teléfono A-7171. S 5541 8 sp

SE alquilan los altos de la calle Cienfuegos esquina a Misión; sala, saleta, tres cuartos. La llave en los bajos. Informan: Teléfono M-3934. S-5538 8 Sep.

CONSULADO 14 y 16, frente a Prado. Alquilo segundo piso alto. Sala, comedor, tres habitaciones, baño, cocina, cuarto y servicios de criado. Llave e informes en el primero izquierdo. 42918 7 Sep.

ALQUILO en $65 los bajos de Aguiar 8, casi esquina al Parque Luz Caballero. Sala, comedor, tres grandes cuartos, baño, cocina la llave en los altos M-5326. 42923 8 Sep.

CHACON 8

Se alquila la planta alta de esta moderna casa compuesta de 5 cuartos, sala, saleta, cuarto de baño moderno con aparatos de gas para agua caliente y cocina con idem. Servicios para criados. La llave Aguiar 62, informan Industria 72 y medio. Edificio Corbon. 42606 10 Sept.

ALQUILO 40 y 45 pesos, Infanta y Benjumeda, dos casas, sala, comedor, 2 cuartos, baño intercalado, cocina de gas, calentador. Informan bodega o Príncipe, 13. Tel. U-2221. S-5510 10 Sept.

EN Progreso 14, lado esquina Compostela, se alquila un primer piso, se compone de recibidor, sala, cuatro cuartos, baño intercalado, comedor, cocina, cuarto de criados y servicios, espléndidamente decorado. Informa el portero. Tel. I-4990. S-5507 10 Sep.

SE alquilan los altos de Remedios 75, casa moderna, con sala, saleta, tres cuartos grandes, baño intercalado, cocina de gas, agua abundante, una terraza al frente y otra al fondo, cuarto y servicio de criados, se da muy barata, la llave al lado, informan teléfono A-3061. S-5505 12 Sept.

SE alquila a una cuadra de Infanta en Pajarito H entre Clavel y Díaz Blanco, una casa con 4 departamentos y baño intercalado, completamente nueva. 42621 12 Sept.

SE alquilan los bajos de San Lázaro número 12, esquina a Prado, muy frescos, compuestos de sala, saleta, cuatro cuartos, baño intercalado, cocina y servicios de criados. Si la toma por un año se le regalará un mes de alquiler. La llave en los altos. Informan: altos droguería Sarrá. Teléfonos A-4358 y M-6263. 42901 10 Sep.

SE alquilan los altos de Amargura 51, de saleta, sala, 6 cuartos, comedor grande, baño, cocina y servicio criados, precio 110. Informan Compostela 50, Tel. A-7769. 42751-53 10 sept

EN Infanta y San Miguel, se alquila un piso bajo, compuesto de sala, tres habitaciones, baño intercalado, comedor al fondo, cuarto de criados con servicios, cocina de gas y agua abundante. También hay al lado otra casa pequeña con baño intercalado. 42728 10 sept

EN Infanta 22, esquina a San Miguel, acera de la sombra, se alquila un hermoso primer piso, compuesto de terraza, sala, saleta, tres grandes habitaciones, gabinete, comedor al fondo, baño intercalado, cocina de gas, cuarto con servicio para criados. Informan en la bodega. 42727 10 sept

SE alquila la esquina de Plasencia y Benjumeda, acabada de fabricar, tiene 210 metros, se da muy barata. Tel. A-3061. 42648 12 Sept.

SAN Nicolás 28, segundo piso, acabado de fabricar; dos cuadras del Malecón, espléndido, fresquísimo: 4 habitaciones muy amplias y demás comodidades, servicio de criados. Informan: Muralla 111. A-7468. 42647 9 Sept.

SE alquilan los altos de la casa Lagunas 12, a una cuadra de Galiano, tres cuartos, sala, saleta y comedor, baño intercalado completo, servicio de criados, bomba Prats sin costo para el inquilino. Es moderna. Informan en el teléfono F-1714 y en el A-8142, alquiler muy módico. 42665 10 Sept.

EN noventa pesos alquilo modernos y frescos altos de Compostela 88, entre Muralla y Sol; recibidor, sala espaciosa, tres cuartos, baño intercalado, comedor, cuarto y baño de criados, espléndido patio, agua abundante. Informan: Muralla 71, Teléfono A-3450. S-5497 22 Sept.

EN Apodaca 14, se alquila el fresco segundo piso, con sala, recibidor, 4 habitaciones y demás servicios modernos. 42639 10 Sept.

SE alquila la casa Castillo esquina a Cádiz, letra B, altos; tiene sala, saleta, dos cuartos, baño intercalado, cocina y demás servicios. La llave en la bodega de la esquina. Informan 23, 181, esquina a I, Teléfono F-4071. S-5501 9 Sep.

GERVASIO 85, altos, media cuadra de San Rafael. Sala, saleta, cuatro cuartos, baño moderno, cocina de gas, agua. $50. Informan Tel. M-5455, Angeles 56. 42633 8 Sept.

A UNA cuadra del parque de C. Aguirre, de Infanta y del Stadium de la Universidad, se alquilan los espléndidos altos de San José 198 esquina a Basarrate, compuestos de sala, saleta, cinco habitaciones, buen comedor al fondo, lujoso baño, cocina y calentador de gas, cuarto y servicio de criado, garage y dormitorio para chauffeur, hay abundante agua. La llave en la bodega de la esquina. Más informes en el teléfono I-6189. S-5479 11 sp.

ALQUILO hermosa casa Suárez 116, bajos, compuesta de sala, saleta, cuatro cuartos, cocina de gas, baño intercalado, baño de criados y servicios sanitarios completos. Informan: teléfonos M 4358 y M 6263. Si la toma por un año se le dará un mes gratis. Altos botica Sarrá. 42551 8 sep.

ALQUILERES DE CASAS

CARLOS III, 16

Altos y bajos compuestos de tres y cuatro habitaciones, sala, saleta, baño intercalado, servicio de criados, cocina de gas y calentador, agua abundante. Precio reajustado. Próximos al Colegio La Salle. Informan F-2134. 42447 7 sp.

VIRTUDES, 144-B

Se alquila el bajo. Sala, recibidor, comedor, seis habitaciones, dos baños modernos, cuarto y servicios de criados, pantry, cocina de gas y carbón. Informan F-2134. 42448 7 sp.

OQUENDO, 5-D, ALTOS

Seis habitaciones, baños intercalados modernos, sala, recibidor, comedor, cocina, cuarto y servicios de criados. Precio reajustado. 85 pesos. Puede verse de 8 a 12. Informan F-2134. 42450 7 sp.

CRISTINA número 56, esquina a la calle de Concha, se alquila, es propio para establecimiento o depósito. Informan Cristina número 50. Tel. I-1597. S-5485 7 sp.

HABANA 165, primer piso, entre Jesús María y Merced, muy bonito, fresco y cómodo. Los tranvías por el frente. Precio de situación. Informan: Muralla 111. A-7468. 42646 9 Sept.

BELASCOAIN, 66, ALTOS

Recibidor, sala, saleta, cuatro habitaciones, comedor, baño moderno intercalado, cocina, lavadero, cuarto y servicio de criados, agua abundante. Precio reajustado. 110 pesos. Informan F-2134. 42449 7 sp.

CARLOS III

Media cuadra por Marqués González, una la Guarda, cuatro cuartos, baño intercalado cuadra del Colegio La Salle y Angel de lado, sala, comedor al fondo, servicio de gas y agua abundante. Alquiler 70 pesos. Informes Teléfono U-3281. 42404 11 sp.

SE alquila el piso medio de la casa Cárdenas número 1, situada entre Monte y Corrales. Informan: Suárez número 87, teléfono A-1888. S 5437 15 sp

MALECON 27-A, se alquila el segundo, con terraza, sala, recibidor, cuatro cuartos, baño intercalado y salón de comer, cocina, pantry y cuarto y servicios de criados. Informará el señor Demestre. Teléfono M-4421, Malecón 28. 42241 15 sp

ALQUILO San Lázaro 147, entre Manrique y Campanario, planta baja de nueva construcción, compuesta de zaguán, sala, saleta, tres cuartos, baño intercalado completo, cuarto y baño criado, cocina, calentador, comedor al fondo, gran patio. La llave en el tercer piso. Informes teléfono M-8513. S 5452 15 sp.

PARA COMERCIO

Se alquila la casa Muralla 65 con frente a dos calles. De alto y bajo. Se alquila el alto independiente. Informan señor Fraga, Muralla y Compostela, café o tel. FO-7606. 40292 18 sep.

Buena oportunidad. En este mes se trasladan las Secretarías de Estado y Justicia al antiguo Colegio de Belén. Se alquilan, Acosta número 66 y Picota número 18. Magnífico negocio para el que las arriende. Se pueden adaptar para Colegio, Academia, Sociedad o industria y vivienda, a su vez con todos los adelantos modernos. Informan: A-6420. A los almacenistas de tabaco, vayan a ver Acosta núm. 66. 42270—10 Sept.

SE alquilan los ventilados y modernos altos Monte 170, compuestos de terraza al frente sala, saleta, cuatro habitaciones, comedor al fondo, baño intercalado completo, con agua caliente y fría. Amplia cocina de gas, cuarto y servicio de criados independientes y patio. Informan en Carmen 8. Teléfono letra A-2066. 42372 10 Sep.

SE alquila Ricla y Aguacate 61, cuatro cuartos, sala, comedor, baño. 70 pesos. Informes llave en la misma, de 9 a 5. 42430 7 sp.

SE alquila la casa San Nicolás 202, compuesta de sala, comedor, seis habitaciones, espaciosa cocina, servicios y gran patio. Informan en Carmen 8. Teléfono letra A-2066. 42374 10 Sep.

SE alquilan los altos de la casa calle Florida número 11, con sala, saleta, dos habitaciones, azotea y demás servicios, agua abundante. Precio muy arreglado. 42054 7 Sept.

BUENA ESQUINA

Se alquila San Lázaro y Manrique con fiador y contrato toda la casa. Llave Manrique 4. Demás informes calle J y 19. Iglesia, Vedado.

MURALLA 89

Se alquila gran casa para almacén, tiene dos pisos independientes. Llave 106 la Francia. Demas informes calle J y 19, Vedado, señor Iglesias. 42011 14 Sept.

SE alquilan los amplios y frescos altos, Santiago 18, tres habitaciones, sala y comedor, agua abundante. Informan Tel. F-5346, Chavez 7, segundo piso. 4888 8 sp.

COLON 5, ALTOS

entre Consulado e Industria. Precio 75 pesos. Informa Dr. Tiant, Consulado 90, Teléfono M-3657. 41414 15 Sep.

CALLE Jesús Peregrino 57-A, altos, dos cuadras de Carlos III, se alquila casa sala, saleta, do scuartos, baño intercalado moderna, 45 pesos. Tel. F-1183. 41787 8 sp.

AMISTAD 3, primero, de sala, comedor, dos habitaciones, baño intercalado, cocina de gas y calentador. Teléfono A-4376. "La Regente". 41873 8 sp.

10 CENTAVOS
DE 7 A. M. A 4 P. M.; Y DE 4 A 10 P. M.
15 CENTAVOS

SOLICITUDES DE TRABAJO: DIEZ CENTAVOS
DEPARTAMENTO DE ANUNCIOS CLASIFICADOS

10 CENTAVOS
DE 7 A. M. A 4 P. M.; Y DE 4 A 10 P. M.
15 CENTAVOS

FOLLETIN 41

La Carrera de Catalina

(The career of Katherine Bush)

NOVELA ESCRITA EN INGLES POR

ELINOR GLYN

TRADUCIDA DIRECTAMENTE POR

PABLO M. DE SALINAS

DE VENTA EN LA "LIBRERIA INTERNACIONAL" DE MANUEL BARRUECO, OBISPO 92. TELF. A-0622

(Continúa)

sa hipocresía. Ello ayudará a muchas gentes buenas y débiles a conducirse según el patrón común, pero alguna cosa errónea debe de haber en la organización actual, para que nos veamos obligados a hacer esto.

—Indudablemente. Sin embargo, es así como se han organizado todas las sociedades un poco refinadas, desde los comienzos de la civilización, y así continuará mientras haya dos sexos en el mundo. Pero todo esto de nada sirve en el caso actual, pues estoy enamorado locamente de una mujer, que no podré conseguir ni como esposa ni como amante. Sólo se me ha dejado la fría solución de la amistad.

—¡Tate!; media rebanada es mejor que no tener pan.

—¿Cree usted que se casará con sir John?—dijo con todo esperanzado.

—¿Por qué no? Aunque no creo que él sea digno de ella. Para mí, Catalina es un carácter maravilloso, y quizá pudiéramos encontrar para ella algún joven de buena presencia.

El señor Strobridge dió un salto. Esta idea era completamente intolerable para él.

—¡Qué espantoso!, Sara; ¡quién podrá ser esa criatura a quien ha de adorar esta mujer!

—Porque...

—¡Entrégate a la amistad, querido mío! ¡Si ella te ha dicho una vez que no, el papel de amante no será para tí, sea el que fuere su futuro esposo!

CAPITULO XXI

Pasó el tiempo. Durante un año continuó Catalina Bush su gradual pero inequívoco avance. Llegaron para ella, naturalmente, momentos de depresión y descorazonamiento, pero su voluntad de hierro le permitió sobreponerse a ellos. Todo marchaba bien por algún tiempo; luego surgía un obstáculo difícil de vencer y que durante una o dos semanas frustraba sus proyectos; al fin lo superaba, y seguía marchando hacia adelante. Su manera de tratar a Gerardo era magistral. No le permitió nunca que traspasara los límites de la amistad y gradualmente llegó a abrigar un respeto y una adoración profundos hacia ella, que trascendían a su vida entera. Le estimulaba en su carrera, a la vez que recibía de él todo el pulimento que su cultivado espíritu podía prestarle. Lady Garribardine contemplaba el curso de los acontecimientos, con ojo prudente y experimentado interviniendo, sin embargo, en ellos, si lo juzgaba necesario. Si el dominio que Catalina ejercía sobre su sobrino redundaba en su provecho, no debía permitir que los prejuicios de clase se interpusiesen en el camino de su simpatía. El mundo, para Sara Garribardine, estaba poblado de gentes tan necias que, aunque fuesen grandes los deseos que tenían de alcanzar un determinado fin, eran lo bastante estúpidas para no ver que sus actos y sus procedimientos—inspirados casi siempre en la vanidad personal—conspiraban contra la consecución de sus propósitos, y continuaban su desatinado camino sorprendiéndose a cada paso de su falta de éxito.

La cualidad que más profundamente llegó a interesarle en su secretaría, fué su capacidad de razonamiento y de análisis. Catalina era para ella perpetua materia de estudio, tanto más cuanto que estaba tan apartado de aquel mundo de necios.

Su visita a París fué una gran experiencia para Catalina. Dedicóse a estudiarlo históricamente, y no como lo había tomado antes, como fondo de un sueño de amor. Al llegar a la estación del Norte brotó de nuevo en ella el violento deseo de lord Algy, extraña y súbita reaparición de la pasión a la que diríase periódicamente sujeta. En estos momentos, si el destino le ofreciese de nuevo a Algy, la tentación de aceptarlo sería demasiado fuerte para poder resistirla. Pero después se alegraba mucho de que eso no ocurriese, y el tiempo se encargaba de hacerla asumir su habitual ecuanimidad.

Cuando por primera vez atravesaron los Campos Elíseos, se sintió dominada por una extraña emoción de temor. ¿Y si aquel episodio del "Palatial Hotel" pudiera algún día alzarse como un espectro y destruir el edificio de sus ambiciones? Cuanto más conocía el gran mundo, tanto mejor comprobaba que el romper de aquel modo con los convencionalismos, el dejar tan francamente de lado todas las normas conocidas de moralidad, nunca sería perdonado si se descubriese. Incidentes de esta especie ocurren todos los días, pero deben siempre mantenerse en riguroso secreto. Comprendía cada vez más claramente que era una falta merecedora de mayor castigo el mantener un criterio heterodoxo y obrar honradamente conforme a él, que el tener un concepto ortodoxo y estricto de la virtud, y eludir a cada paso el obrar conforme a la conciencia por una secreta tolerancia.

Un día surgió casualmente este tema en su conversación con la Señora.

—Joven, debe usted pensar siempre en primer término en el bien de la comunidad—había dicho lady Garribardine.—Si quiere producir algún beneficio a la humanidad no debe pensar demasiado en el individuo. Para el bien de la comunidad es necesario mantener un cierto nivel de conducta, y las gentes dotadas de sensibilidad sabrán ya disculpar a los transgresores, si consideran las flaquezas de la naturaleza humana. La naturaleza dice una cosa y la civilización y la moralidad ortodoxa, otra; lógicamente, deben mantenerse en eterno conflicto, y la única ocasión que a las almas se ofrece de cumplir con la moralidad ortodoxa está en ayudarse de la hipocresía para ocultar los malos ejemplos que se dan cuando la naturaleza hace irrupción y gana la partida. Para aquel que no quiera conformarse a estas reglas prácticas, será más prudente, y menos dañoso para sí mismo y para sus prójimos, el que se vaya a vivir entre los salvajes. Soy partidaria de la "tenue", de que se sepan guardar las formas con elegancia; soy partidaria de que las almas se eleven a la mayor altura posible, pero cuando no sea así, que quede por lo menos, la decencia y el buen gusto.

—Comprendido—respondió Catalina.—En esto como en todo debe uno mirar al fin.

—¡Eso es!—exclamó la señora.—Esta facultad es la quinta esencia del estadista y del hombre verdaderamente sabio una facultad que no vemos desplegar nunca a un gobierno radical.

Había ya comenzado en Londres la **season**, y así se le ofreció a Catalina ocasión de asomarse a la vida de sociedad; y, a medida que sus ojos se abrían y su aguda comprensión se desarrollaba, pudo aprender muchas lecciones útiles.

Algunos sábados por la tarde visitaba los museos en compañía de Gerardo Strobridge, con intenso agrado por parte de Catalina, y con amargo placer por parte de él; así que llegó el tiempo de las jiras a Blissington, de sábado a lunes, lady Garribardine encontró a su secretaria de inapreciable utilidad para entretener a las gentes molestas.

Y, en otoño, cuando el alma dolorida y la pasión contrariada de Gerardo buscaron alivio huyendo a aquella misión de Teherán, Catalina era ya una institución, a la hora del té, y había adquirido el arte de la conversación en tal grado que hubiera complacido al mismo Chesterfield.

El inmediato objetivo que se había propuesto era hacerse agradable a las demás mujeres. ¿Qué utilidad le reportaría el pequeño placer de satisfacer su vanidad con el incienso de los caballeros? Debía esperar hasta que apareciese en escena un hombre que pudiera ser su objetivo definitivo; entonces podría perseguir su anhelo sin tropezar con la oposición femenina.

Muchas cosas aprendió de su señora: tolerancia, la bondad nacida del corazón, el desprecio supremo hacia todos los hechos vergonzosos, y la necesidad de una hipocresía moral que, aunque parezca paradójico, comenzaba a considerar como una eficaz ayuda para la consecución de un ideal social completo. Su ingenio se hizo más penetrante, se desarrolló su inteligencia, su cultura aumentaba y sus maneras llegaron a ser de una gracia y un refinamiento exquisitos; cuando llegaron las segundas Navidades y empezó el Año Nuevo de 1913, nadie hubiera podido descubrir en ella la más leve huella de la Pradera de Bindon, o de la baja clase media de la que había salido.

Lady Garribardine había aumentado su salario, y algunos cheques de importancia fueron a parar a la pobre Gladys, cuyo bebé nació muerto, con gran desconsuelo de Matilde.

—Siempre pasa lo mismo—decía a Catalina un domingo, mientras paseaban por el parque;—era sietemesino y Glad no se ha cuidado como debía.

La desgraciada esposa estaba firmemente decidida a marchar a América.

—Bastante infierno ha sido el nuestro durante estos meses, Bob—dijo a su esposo cuando ya se encontraba mejor:—quiero hacer como Catalina y abrirme camino por mí misma. Estoy aburrida de tus refunfuños y de tu rudeza para conmigo. El escaso amor que te tenía ha desaparecido ya. No tenemos hijos; no hay nada que nos obligue a permanecer uncidos como una pareja de bestias; quiero buscar mi fortuna.

Roberto Hartley hizo constar sus derechos de marido, aunque no los utilizó. Gladys recibió de su hermana dinero para poder hacer el viaje, y una calurosa recomendación de madame Ermantine, y a principios de otoño se embarcó para Nueva York, donde encontró inmediatamente un empleo lucrativo.

De manera que la familia de la Pradera de Bindon quedó reducida a Matilde, Ethel y los dos jóvenes, y aún sufrió una nueva disminución en el Año Nuevo, pues el joven Federico Bush se casó con la gentil Mabel Cawber y se retiraron a vivir en un hotelito de su propiedad.

El día de la boda fué de un purísimo placer para Matilde. Catalina pudo excusarse de asistir, y la fiesta no se vió nublada por aquella coerción que su presencia—no deseada por ella—ejercía siempre en sus parientes. Se encontraban todos francamente molestos cuando venía, más que ella entre ellos. Se daban cuenta vagamente de que eran más insignificantes a sus propios ojos cuando estaban en su compañía, y de que los separaba ahora un abismo infranqueable. No tenían nada de qué quejarse. Catalina no se daba importancia con ellos, ni se mostraba arrogante, ni les hablaba por

M.E.C.D. 2016

ALQUILERES DE CASAS

ALQUILO Tejadillo 57 bajos, sala, comedor, dos cuartos y demás servicios, la llave e informes Tejadillo 45. Tel. A-2575.
41775 8 sp.

SE alquilan los hermosos bajos de Animas 146, en $42, con sala, comedor, dos cuartos, es muy fresca y esta en buen punto, recién pintada. La llave e informes Obispo 32, sombrerería.
42008 7 Sept.

SE alquilan el 1o. y 2o. piso de San Miguel 57; con sala, hall, tres cuartos, cocina y demás servicios. Las llaves unas en la bodega y las otras al lado. Informan 23, 181, esquina a I, Vedado. Teléfono F-4071.
S-5499 9 Sept.

SAN Nicolás 64-B, tercero, de sala recibidor, comedor, tres amplias habitaciones, con baño intercalado a todo lujo, cocina de gas, calentador, cuarto servicio para criados y bomba Pratt. Teléfono A-4376. "La Regente".
41874 8 sp.

JOVELLAR número 8 entre Aramburo y Hospital, se alquilan magníficos pisos, compuestos de sala, saleta, comedor, tres habitaciones, baño completo, cuarto y servicio de criados, agua abundante, alquiler 75 pesos. Informan Apartamento número 4 o teléfono M-1429. S-5409 8 sp.

SAN Lázaro 330, bajos, entre Gervasio y Belascoaín, con sala, comedor, tres cuartos, baño intercalado, cocina, cuarto y servicio de criados, moderna. Informan: FO-7507.
41760 7 Sep.

SE alquila la segunda planta del moderno edificio de Sol esquina a Villegas, compuesta de cuatro habitaciones, sala y comedor; baño intercalado; cocina de gas; servicios de criados; precio económico; informan en la bodega.
41937 7 sep.

SE alquilan los cómodos, frescos y bien situados bajos de Consulado 24, a media cuadra del Prado, con zaguán, sala, saleta, comedor, tres grandes habitaciones, baño, cocina criolla y de gas y servicios con cuartos para criados. También se alquila el tercer piso alto. Informan en la misma.
41866 8 sep.

SE alquilan los altos de Sol número 27. Informan: teléfono M-2504.
S-5340 10 Sep.

SE alquila en San Rafael y Basarrate, un hermoso alto. La llave en la bodega. Informan: teléfono M-2504.
S-5339 10 Sep.

SE alquilan los altos y unos bajos de la casa Habana número 242 y 244. Las llaves en los bajos del 244. Informan en Villegas número 80 entre Teniente Rey y Muralla. Teléfono A-7072.
S-5310 9 sp.

APODACA 71 altos, muy fresca en verano, sala, saleta, cuatro cuartos, comedor alfondo 65 pesos y fiador. Llave en los bajos. Informes Telfs. FO-7927 y U-3841.
S-5389 8 sp.

(2)—Vedado

SE alquila la casa 14 número 8 entre Línea y 11, con sala, recibidor, cuatro cuartos, baño, comedor, cuarto y baño criada, patio y traspatio. Llave en el número 6. Teléfono F-5260. S-5587 10 Sp.

ALQUILO moderna casa calle D número 199, altos, terraza, sala, recibidor, tres cuartos, dos baños, comedor y garage; bajos, sala, recibidor, cinco cuartos, dos baños, closetts y garage. Informan: I número 207, entre 23 y 21.
S-5519 14 Sep.

ALQUILO casa a la brisa, 5 habitaciones, buena terraza, cocina gas y carbón, jardín, portal, sala, saleta, D número 198, entre 21 y 23, Vedado. 43341 14 Sep.

VEDADO

Se alquila la casa calle J número 150, bajos, entre 15 y 17, frente al Colegio Nuestra Sra. de las Mercedes, compuesta de 5 habitaciones, sala, comedor, cuarto de criados, cocina, pantry, garage y cuarto para el chauffeur. 43340 9 Sept.

19 y L, segundo piso muy fresco y amplio, saleta, sala, comedor, seis cuartos, terraza tres lados, dos baños, pantry, cocina, cuartos criados, garage, servicios. Hermosa residencia de bellas vistas. 180 pesos. Informan en el piso primero.
43137 9 sp.

VEDADO se alquilan las plantas altas y bajas de la casa calle A, 264, entre 27 y 29, cuatro dormitorios, garage y demás comodidades, calle 25 número 414, en el 4 y 6 bajos tres dormitorios y demás servicios. Informan calle 2 número 8, Vedado. 43155 10 sp.

VEDADO. Se alquila la fresca casa calle C número 165 entre 17 y 19 compuesta de jardín al frente y al fondo, sala, saleta, biblioteca, comedor al fondo, un cuarto con su baño, repostería, cocina, tres cuartos de criados con servicio, lavadero, garage y un cuarto de chauffeur. En los altos siete habitaciones y tres baños. La llave en la misma. Informes en el Teléfono F-2276.
43097 10 sp.

SE alquilan los frescos altos de la calle L 199, esquina a 21 hermosas habitaciones, garage, agua abundante.
43071 8 sp.

AMUEBLADOS

varias casas-apartamentos desde $80.00 incluyendo ropa de cama, luz, servicio, también cuartos de $20, $25, $30 con limpieza. Informan Apt. 304, Morro y Genios. A-9591, F-2990, Sra. Carter.
43272 12 sept

VEDADO

Próximos a terminarse se alquilan los bajos de la fresca casa calle Catorce núm. 115 entre 11 y 13. Tienen portal, sala, comedor, 3 habitaciones con su baño intercalado; pantry, cocina, cuarto y servicios de criados. Precio $80.
43281 10 sept

VEDADO, Veintisiete 378 bajos, entre 2 y 4, sala, recibidor, cinco cuartos, dos baños intercalados, saleta, cocina gas, calentador, garage, cuarto chauffeur, tres cuartos criados servicio, lavadero patio. Llave al lado. Informes Habana 186 altos. Teléfonos M-1541, F-1795.
43218 10 sept

SE alquila la fresca y cómoda casa calle 2 número 232 entre 23 y 25. La llave e informes en A número 200 entre 21 y 23.
S-5571 9 sp.

VEDADO, K, 195, entre 19 y 21, bajos, frsecos, portal, sala, hall, comedor, cuatro cuartos, baño, etc., cuarto y servicio de criada, 110 pesos. Informan en la misma de 8 a 12. 43134 9 sp.

VEDADO. Se alquila la casa calle I número 17 y medio, entre 9 y 11. Tiene jardín, portal, sala, recibidor, cuatro habitaciones, comedor al fondo, baño completo, cuarto y servicio de criada, garaje para dos máquinas. Informan J 33 entre 15 y 17. 43087 10 sp.

SE alquilan los frescos altos de la calle 23 número 268 entre Baños y D, con terraza, sala, gabinete, cinco cuartos y dos baños intercalados, recibidor, hall, comedor pantry, cocina, despensa, cuarto y servicio de criados y terraza al fondo, garage.
43106 11 sp.

VEDADO. Casa de esquina, $110. F número 10 esquina a Quinta. Sala, comedor, cuatro cuartos, magnífico baño, cuartos criados, garage dos máquinas, jardín y portal etc. 42970 7 Sep.

CALLE 15, ENTRE E y D

altos, acera sombra, brisa. Cerca Colegios Dominicas, La Salle, Iglesia. Sala con cuatro balcones, saleta, hall, grandes comedor y cocina, cinco cuartos familia, dos criados, baños completos familias, criados. Agua siemper. Garage. Casa grande, No caja caliente sardinas como en apartamentos nuevos casas muñecas. Alquiler moderado. Informan: calle Quince, esquina a Baños. 42848 8 sep.

ALQUILERES DE CASAS

VEDADO. Se alquilan: los altos de las dos casas calle 15 números 196 y 198, entre G y H, compuestos de sala, comedor, tres habitaciones, baño intercalado, cocina de gas, cuarto de criado con si servicio sanitario, etc. Razón: Calle H, número 138, esquina a 15.
42790 10 sp.

SE alquila casa nueva con jardín, portal, sala, comedor, tres habitaciones, baño completo, servicio para criados, independiente en $45. Calle 20 número 21, entre 13 y 15, Vedado, teléfono F-1800. La llave en la bodega de la esquina.
42798 8 sp.

SE alquila, en precio de situación, la planta baja de Villa Lupe, calle 23 entre Pasaje Crecherie y Calle 10, Vedado. La llave enfrente Jardín La América e informes. Teléfono U-6144.
42852 8 sp.

SE alquila una casa calle 4 número 149, casi esquina a 17, con recibidor, comedor, amplio portal, cinco cuartos, jardín, cuarto alto para criada, baño completo, calentador y cocina de gas. Llaves en la bodega. Informes: Obrapía número 61, altos. 42911 10 Sep.

VEDADO. Se alquila la casa de 3a. número 286, fresca, amplia, con todas las comodidades. Informan: M-1977.
42869 7 Sep.

SE alquilan los altos de Baños y 21, compuestos de sala, comedor, recibidor, dos cuartos, baño intercalado, cocina, servicio y cuarto de criado. Informan: teléfono letra F-1894. S-5545 8 Sep.

SE alquila F número 34, entre 15 y 17. Muy hermosa y fresca casa acera de la sombra, con jardín, portal, sala, saleta, siete cuartos, dos baños intercalados, comedor al fondo, cocina de gas y de carbón, cuarto y baño de criados, cuarto y baño de chauffeur. Garage para dos máquinas, lavandería y patio. Si la toma por un año se le regalará un mes de alquiler. La llave al lado en el número 36. Informan altos botica Sarrá. A-4358 y M-6263. 42900 10 Sep.

SE alquilan los altos de Paseo 273, compuestos de cuatro cuartos, sala, comedor, terraza al frente, servicios modernos y de criados. Informes en la misma, tienda de ropa. 42865 13 Sep.

SE alquila F entre 23 y 25, compuesta de jardín, portal, sala, cuatro cuartos, comedor al fondo, cuarto y baño criados, cocina, etc. Si la toma por un año se le dará un mes gratis. Informan teléfonos A-4358 y M-6263, altos botica Sarrá. 42550 8 Sept.

CALLE G, 44, entre 17 y 19, Vedado se alquila la planta alta, es muy fresca, tiene portal, sala, recibidor, hall, cinco cuartos, dos baños, cocina, comedor, cuatro cuartos para criados y servicio. La llave en los bajos. Informan Amargura 23. Mendoza. Teléfono M-6929.
S-5509 8 Sep.

SE alquila F entre 23 y 25 dos casas de madera, compuestas cada una de jardín, portal, sala, tres cuartos, comedor, cocina, baño, etc. Si la toma por un año, se le dará un mes gratis. Informan: Teléfonos A-4358 y M-6263, altos botica Sarrá. 42682 9 Sept.

SE alquila la casa calle 23 número 434, entre 6 y 8 en el Vedado. Tiene gran jardín, portal, sala comedor, tres habitaciones, cuarto de baño completo, gran cocina azulejada. Gana $50.00. Informa: doctor Cuadrado en 10 número 220, entre 21 y 23. F-4517.
42614 7 Sept.

SE alquila. La casa Crecherie, 37, entre 21 y 23 en el Vedado. Tiene jardín, portal, sala, comedor, tres habitaciones, patio, cocina y servicios. Informa: doctor Cuadrado en 10, 220, entre 21 y 23. Teléfono F-4517. 42613 7Sept.

21 No. 352, casi esquina a Paseo, (Vedado). Casa de dos plantas para familias, apartamentos de dos espaciosas habitaciones, cocina y servicio privado. Precios de situación.
42607 10 Sept.

VEDADO. Se alquila la nueva y fresca casa Baños 63, altos, entre 21 y 23, con escalera de mármol, patio, sala, saleta, cuatro cuartos con gran baño intercalado, hermoso comedor, repostería, cocina y cuarto de servicio de criados; precio: 130 pesos; los bajos con las mismas comodidades: 120 pesos; informan en Baños 28, entre 17 y 19. F 4003.
42454 9 sep.

SE alquila una casita en el Vedado, en 17 y 18, jardín, portal, sala, cuarto y servicios; informan: Telf. F 1454.
42512 7 sep

VEDADO. En 225 pesos se alquila la espléndida casa de una sola planta calle M número 35 entre 19 y 21 con garages y demás comodidades. Llaves e informes al lado en los bajos del número 37. 42427 11 sp.

ALQUILO espléndidos altos Dos número 3, Vedado. Terraza, recibidor, sala, cuatro grandes cuartos, baño intercalado completo, gran comedor, cuarto y servicios criada, cocina gas y carbón, abundante agua. Llave bajos izquierda .Informes I-3644. A-5620. 42492 11 sp.

ACABADOS de construir se alquila 25 entre E y F, portal, sala, comedor, dos cuartos y servicios. Informan al lado en el chalet. 42263 8 sp

VEDADO. En 160 pesos se alquilan los bajos de la moderna casa calle M número 37 entre 19 y 21 con garage y demás comodidades. Informan en la misma. 42428 11 sp.

VEDADO. Alquilo $80, frescos, modernos bajos 19 entre E y F, número 251, sala,comedor, cuatro cuartos, dos baños, patio y jardín. Llave altos. Informan: teléfono F-4283. 42203 8 sp

VEDADO. Alquilo frescos y modernos altos Villa Mercedes, D entre 27 y 29, terraza, sala, cuatro habitaciones, comedor, baño completo, pantry, cocina, cuarto y servicios de criados; entrada independiente. Llave los bajos. Informes, teléfono I-3041. 42222 7 sp

ACABADOS de construir se alquilan 25 y Baños, altos, sala, recibidor, comedor y dos cuartos y servicios. Informan al lado en el chalet. 42264 8 sp

PARA FAMILIAS "BIEN"

A precio de situación, pisitos completos, sala a la calle, tres habitaciones, baño intercalado, cuarto y baño criad,a cocina gas y comedor al fondo, con salida independiente. Sólo 50 pesos. Modelos de independencia, elegancia y ventilación. Gran edificio "Maine Apartments", M y 13, frente nuevo parque, media cuadra Malecón y de Línea. Lo mejor de la Habana. Clientela escogida.
42482 1 dic.

SE ALQUILAN

en 50 pesos los modernos bajos de la calle 12 número 25, entre 13 y 15, Vedado. Compuestos de sala, saleta, dos habitaciones y baño moderno. La llave al lado. Informan Compostela 94. 43064 9 sp.

VEDADO calle 28 entre 17 y 19 a dos cuadras de 23, se alquila casa portal, sala, comedor al fondo, tres cuartos, baño intercalado, con agua caliente. 45 pesos. Tel. F-1173. 41788 8 sp.

VEDADO calle 17 número 595 entre 26 y 28, se alquilan casas acabadas de fabricar con sala, comedor, cuarto, cocina y baño 20 pesos. Teléfono F-1183.
41786 8 sp.

SE ALQUILA

el hermoso piso bajo, para establecimiento en la calle 23 esquina a 12, edificio Lamar, Vedado; esquina de fraile; informan teléfono U-5242. 41236 9 sep.

SE alquilan casitas 20 pesos mensuales, sala, dos habitaciones, cocina, baño, calle 15 entre 18 y 20, Pasaje Vega, muy frescas, abundante agua. 41797 8 sp.

SE alquilan en la calle F entre Tercera y Quinta, altos modernos, con cuatro habitaciones, baño intercalado, comedor y terraza desde la cual se domina el mar. Precios de situación. Informan Manzana de Gómez 252. Teléfono A-4893.
40896 7 Sept.

SE alquilan en la calle F entre Tercera y Quinta, altos modernos, con cuatro habitaciones, baño intercalado, comedor y terraza desde la cual se domina el mar. Precios de situación. Informan Manzana de Gómez 252. Teléfono A-4893. é
40896 9 sep.

ALQUILERES DE CASAS

EDIFICIO TAVEL, 21 Y C, ALQUILA

casas con sala, comedor, cocina y baño, con dos, tres y cuatro cuartos; otra con sala, cuarto, cocina y baño. F-4252. Tavel. 38688 9 sp.

C. ENTRE 21 Y 23, ALTOS, ALQUILA

casa, sala, terraza, comedor, cuatro cuartos, comedor, cocina y baño. F-4252. Tavel. 38609 9 sp.

CASITAS INDEPENDIENTES, $15

Calle 26 entre 27 y 29, Vedado, a una cuadra del tranvía de la calle 23, compuestas de portal, sala, cuarto, cocina, servicios sanitarios y patio independientes. Informes Manuel Rodríguez, bodega Las Mercedes, 26 y 27. Teléfono A-0383.
40217 18 Spt.

VEDADO. Se alquilan los altos de las dos casas calle 15 números 196 y 198, entre G y H, compuestos de sala, comedor, tres habitaciones, baño intercalado, cocina de gas, cuarto de criado con su servicio sanitario, etc. Razón. Calle H número 138 esquina a 15 41500 5 sp

SE alquilan en Paseo casi esquina a 19, espléndidos altos con terraza, sala, cuatro grandes habitaciones, dos magníficos baños, comedor, cocina de gas, servicios de criados y garage. Son de construcción moderna y acabados de pintar. Informan Manzana de Gómez 252, Teléfono A-4893.
40898 7 Sept.

VEDADO. Se alquila la planta baja de una casa en la Calle 20, entre 15 y 17, que se compone de jardín, portal, sala, hall, cuatro cuartos, baño intercalado, comedor, cocina, cuarto y servicios de criados, patio y traspatio. Precio $70 mensuales y la llave en la casa chica colindante.

VEDADO: Se alquila una casa de dos plantas en la calle 4 esquina a 15, con jardín, portal, recibidor, sala, living room, dos cuartos, baño intercalado, dos closets, hall, comedor, pantry, cocina, comedor de criados, tres cuartos y baño de criados en la planta baja: dos terrazas, ocho cuartos, seis closets, tres baños, cuarto desahogo y pantry en la planta alta. Espacio para cuatro máquinas, dos cuartos y servicios de criados. Precio: $350 mensuales y la llave la tiene el jardinero.

ARELLANO Y RECIO

Departamento de Admon. de Bienes Tfnos. A-2478 y A-2218

E 1902 Ind 17 ag

LINEA 114 altos, Vedado, se alquila sala, comedor, hall, tres habitaciones y una de criados, dobles servicios. Llave en los bajos. Informan Méndez. Teléfono I-1026, de 1 a 5. 41813 8 sp.

SE alquilan en Paseo casi esquina a 12, espléndidos altos con terraza, sala, cuatro grandes habitaciones, dos magníficos baños, comedor, cocina de gas, servicio de criados y garage. Son de construcción moderna y acabados de pintar. Informan Manzana de Gómez 252. Teléfono A-4892.
40898 8 sep.

SE alquila la hermosa casa 19 número 380, entre 2 y Paseo, acera de la sombra, compuesta de jardín, portal, sala, saleta, tres habitaciones, cuarto de criados, cocina, baño intercalado y servicios sanitarios completos. Si la toma por un año se le dará un mes gratis. Informan: teléfonos A 4358 y M 6263, altos botica Sarrá. 42548 8 sep.

(3)—J. del Monte y Víbora

ALQUILO para familia o comercio la casa, Calzada de Jesús del Monte 542; con portal, recibidor, sala, seis cuartos, baño intercalado, comedor al fondo, patio y traspatio, cuarto y servicio de criados. Informan I-3923. S-5590 9 Sep.

BATISTA y Agramonte se alquila gran local, cuarto, cocina, patio, portal, frente a los talleres de la Havana Central, en el Luyanó. La llave en la misma. Informan chalet de 12 y 15, Vedado.
43168 9 sp.

ALQUILO calle 8a. número 27, Reparto Lawton, Víbora, media cuadra del tranvía, una del parque, casa moderna, portal y jardín al frente, sala, gabinete propio para dentista, médico, etc., tres habitaciones, comedor, baño completo con calentador de agua, cocina, garage, servicio completo para chauffeur y patio. Dos tanques, agua en abundancia. La llave bodega esquina. Dueño Capitán Santamaría, Calzada 64, Vedado, de 8 a 12 m. Teléfono FO-7118. Otras horas F-1478.
43098 12 sp.

Con ventanas por todas partes, se alquila la casa Segunda frente al Colegio San Eloy, compuesta de sala, tres cuartos, baño intercalado, comedor y cocina, con agua siempre. Informan Jesús del Monte número 795. Telf. I-1775.
S-5570 15 sp.

SE alquila casa cerca tranvía de Santo Suárez. Lacret y Cortina. Llave al lado en los altos de la bodega. Jardín, portal, sala, comedor, dos cuartos grandes, cuarto de baño completo, cocina con calentador, mucha agua. Se da barata; está decorada y con columnas; acabada de construir. 43049 7 Sep.

SE alquila un chalet en el lugar más alto y saludable de la Víbora, calle de Vista Alegre y San Lázaro. Véalo que es un verdadero sanatorio. La llave en la bodega. Informan: Avenida de Acosta número 36. Teléfono I-1180.
43047 7 Sep.

LO NUNCA VISTO EN CUBA CASAS MODERNAS A $18

Se alquilan con dos cuartos, baño, cocina y patio, lugar céntrico a dos cuadras del tranvía de Luyanó o de Jesús del Monte, calle de Justicia esquina a Arango, dos cuadras después de pasar la Quinta del Centro Gallego. Otras casas mayores a 23, 26 y 36 pesos. Las llaves en la lechería. 42938 8 sep.

SE alquila la casa Delicias 55, entre San Francisco y Concepción, Víbora, sala, saleta, tres cuartos. Llave Concepción 6, esquina a Delicias. Informan Vives 54, altos. 42793 8 sp

S. Benigno 7, se alquila sala, gabinete, dos cuartos grandes, la llave en el número 9. Para tratar en Tenerife 14, bajos.
42666 7 Sept.

HERMOSOS altos, sala, comedor, tres habitaciones, balcón corrido, motor para agua y baño completo. Fábrica y Santa Ana, Luyanó. Informan I-1998.
42085 7 Sept.

EN 36 pesos se alquila el primer piso calle Rosa Enríquez 129, entre Infanzón y Abreu, dos cuadras carritos Luyanó, sala, saleta, comedor, tres cuartos, baño y cocina. Llaves en los mismos. Tel. I-4990. S-5506 10 Sept.

SE alquila o se vende hermosa casa-quinta, en la carretera de Güines, frente a los Zapotes, a veinte minutos de la Habana. Tiene agua, luz y teléfono. Precio de situación. Informes, A-2813.
42817 7 Sep.

SE alquilan espléndidos altos y bajos en Rosa Enríquez esquina a Santa Felicia (Luyanó). Precio de situación. Las llaves en el número 18-A. Teléfono I-6284. Su dueño calle 27 número 340, Vedado.
42488 8 sp.

CHALET Santa Catalina número 25, tiene sala, comedor, cinco cuartos, hall, cocina de gas, patio y azotea. Informan en la misma. Su dueño San Francisco número 67, Víbora. Precio 70 pesos.
S-5476 10 Sep.

ALQUILERES DE CASAS

EN LOS PINOS

Avenida de Oeste y Cuervo, a dos cuadras de Miraflores; se alquila una casa acabada de fabricar; jardín, portal, sala, dos cuartos, baño intercalado y cocina al fondo. José García, Mercaderes 5. Teléfono A-6020. S-5418 9 Sept.

REPARTO Guasimal, calle Joaquín Delgado, entre Yumurí y Guasimal, se alquila casa madera, portal, sala, dos cuartos, comedor, cocina y sus servicios. Informan Tel. M-6785. 42451 7 sp.

VIBORA. Alquilo los bajos Vista Alegre entre Figueroa y Estrampes, sala, comedor, tres habitaciones, baño, cocina, cuarto y servicio de criados, garage. La llave San Mariano y Cortina, frente al Parque Mendoza. I-3041.
42223 7 sp.

ALQUILO barata la casa Mangos 2 H, con portal, sala, saleta y cinco cuartos grandes. Informan 3a., 266 entre D y Baños, Vedado. Tel. F-1311.
42688 10 Sept.

ALQUILO modernos altos, Durege 21, pegados carros Santos Suárez. Terraza, sala, saleta, tres cuartos, baño intercalado completo, cocina, servicios criada, abundante agua. Informes: I-3644, A-5620.
42027 9 Sept.

VIBORA, hermoso chalet en Agustina entre Andrés y B. Lagueruela, con seis ventilados dormitorios, salón, recibidor, comedor, baño, cuarto criados y servicios, garage y cocina. Informan teléfono A-4351. S-5574 8 sp.

SE alquilan dos casitas Vista Alegre y San Lázaro y Buena Ventura; tienen dos departamentos, comedor, servicio y patio. Informan teléfono U-6257, o en la bodega de Vista Alegre y San Lázaro.
S 5459 8 sp.

SE alquilan casas desde ventiocho pesos en adelante, tiene poco tiempo de fabricadas, nunca falta el agua. En V. de la Llama y Calzada de Concha. Informan en Manzana de Gómez 252. Teléfono A-4893.
40897 7 Sept.

(4)—Regla, Guanabacoa y Casa Blanca

EN Guanabacoa, se alquila la bonita casa, acabada de fabricar, con sala, cuatro cuartos, garage, frente a la plaza, es el mejor punto del pueblo, precio $30, la llave Desamparados y Jesús María (bodega). 43316 14 Sept.

(5)—Marianao

MARIANAO LO MAS SALUDABLE Y PROXIMO A LA HABANA

Se alquila una casa con 6 habitaciones garage, hall de 3x26 metros, cuatro baños, lavabos en las habitaciones, jardín a la brisa, de 12 metros por 40, San Julio entre Medrano y Avenida Columbia. Informarán General Lee 11, Paradero de los Quemados. 43172 20 sp.

ALQUILO chalet grande, todas comodidades modernas, para familia de gusto; jardín alrededor, garage, frutales, agua abundante; frente al paradero Rabell entre Orfila y Columbia, lugar elevado, fresco y sano. Tel FO-1691. S-5508 7 Sep.

MARIANAO casas modernas, alquiler reducido, también chalet moderno con 1,600 metros, jardín, garage. Los tranvías pasan por el frente. Pasaje 5 centavos, Reparto Nogueira. Informes teléfonos FO-7014 y A-6071. 42433-34 11 sp.

BUENA Vista alquilo casa $30, sala, tres cuartos, baño intercalado, comedor etc. Primera entre Séptima y Séptima Avenida, llave al lado. Informan Tel. F-5557.
S-5431 11 sept

REPARTO Buena Vista, Marianao. Se alquila una casa de una planta, próximo al Hotel Almendares, situada en la Avenida Nueve, entre las calles 6 y 7, que se compone de portal, sala, cuatro cuartos, dos closets, baño intercalado, hall, comedor, pantry, cocina, cuarto y servicios de criados y traspatio; garage para una máquina, cuarto y servicio para el chauffeur. Precio $90. La llave la tiene José Rodríguez, en una caseta de madera que hace frente a la calle 6.

ARELLANO Y RECIO

Departamento de Admon. de Bienes Tfnos. A-2478 y A-2218

E 1904 Ind 18 ag

(6)—Cerro

SE alquilan en la Calzada del Cerro número 525 unos altos frescos y espaciosos en módico precio. Para informes en los bajos. Teléfono A-4853.
S-5567 8 sp.

ALQUILO Domínguez esquina Mariano, piso alto nuevo, lo más fresco, saludable, cómodo, sala, comedor, tres cuartos, baño, cocina. Precio ecnómic.
43077 9 sep.

CERRO, FRENTE A LA IGLESIA

Se alquilan los hermosos y frescos altos, compuestos de sala, saleta, cuatro cuartos, baño intercalado, cuarto de criado con su servicio, cocina de gas; hay agua abundante. La llave en la bodega. Teléfono I-1090. S 5453 7 sp

ALQUILO Mariano entre Piñera Lombillo casa nueva, sala, saleta, dos cuartos, buenos servicios, patio, barata.
43076 9 sp.

CERRO. Se alquila una casita con sala, dos cuartos y demás servicios en treinta pesos, dos meses en fondo, informan en Lombillo 24 C. Interior núm. 1.
43041 14 sep.

SE alquila la casa Cerro, 533, en la Esquina de Tejas, propia para garage u otra industria. Precio $130 mensuales. Informes, Banco Córdova, A-2813.
42916 10 Sep.

SE alquila casa moderna, portal, sala, saleta, dos cuartos, cocina y baño, Zaragoza 10, a media cuadra de la Calzada del Cerro. Llave al lado. Informan I-1245. 42612 7 Sept.

SE ALQUILAN MUY BARATOS

Dos preciosos altos, acabados de fabricar, en Universidad y Cruz del Padre; con sala, saleta, tres cuartos, gran baño intercalado, comedor al fondo, cocina de gas y baño para criados. Alquiler $45. Informan Santeiro y Co. Telf. A-6030.
S-5260 7 Sep.

(B) DEPARTAMENTOS

(7)—Habana

SE alquilan departamentos a $19. Sala, cuartos y servicios y luz. Príncipe número 13, barrio de San Lázaro.
S-5321 9 Sep.

EN Aguiar número 95 entre Muralla y Teniente Rey se alquila un hermoso apartamento de dos habitaciones con dos balcones a la calle propio para oficinas y viviendas. Informan: García Tuñón, Aguiar y Muralla. Teléfono A-2856.
43119 8 sp.

$36 Apartamento ventilado, sala, comedor, cuarto, baño completo, cocina gas, calentador. Edificio estilo español, San Lázaro y Hospital, en los bajos botica informan. 43118 11 sp.

SE alquila en Amargura 77, buen departamento, unos con vista a la calle y una habitación. La llave en la misma. Informan 23, 181, esquina a I. Teléfono F-4071. S-5500 9 Sept.

DE 25 a 30 pesos, Departamentos de dos y tres habitaciones, claras y ventiladas, con servicio propio, instalación eléctrica. Compostela 113, entre Muralla y Sol.
41816 7 sp.

OBRAPIA 14

Se alquilan deparamentos con vista a la calle, compuestos de habitación, sala, comedor, cocina y lavabo de agua corriente. Tienen servicio sanitario y privado. También hay habitaciones muy independientes, con baño y servicio sanitario. Casa de departamentos. Teléfonos A-3780 y M-1313. S 5200 17 9ag

DEPARTAMENTOS

SE alquila un apartamento compuesto de dos habitaciones un comedor casa particular, único inquilino. Aguiar 9, segundo piso. 43205 8 sept

DEPARTAMENTO azotea con dos cuartos, hall, cocina calentador, baño moderno, en Cienfuegos núm. 39. Informes bodega de Gloria y Cienfuegos.
43213 15 sept

(8)—Vedado

VEDADO se alquila un departamento de 3 habitaciones con luz en casa de familia, informan en 21 y B, bodega.
43237 7 sept

PROPIO PARA EL VERANO

Edificio de seis plantas, acabado de fabricar, teléfono F-5678, 13 entre 18 y 20, Vedado, a dos cuadras del paradero, apartamentos de 20 a 45 pesos. Los del quinto y sexto piso a 28, 30 y 35 pesos; éstos con gas y luz. Todos con baño privado, gagarage y restaurant. Los hay amueblados. Elevador toda la noche.
43252 8 sept

EN Calzada 116 entre 6 y 8, se alquilan apartamentos y habitaciones desde $10 hasta $15. Con teléfono y demás comodidades para todos los servicios. Informan en la misma. 42975 8 Sep.

VEDADO. Se alquilan apartamentos altos y bajos con dos habitaciones, servicios independientes, cocina y dos luces Paseo 273, informes en la misma, tienda de ropa. 42866 13 Sep.

SE alquila magnífico departamento con luz, sala grande, buen baño, terraza cubierta. Todo muy ventilado, en $18. Calle 13 entre 26 y 28, Vedado.
S-5547 8 Sep.

SE alquila magnífico y nuevo departamento bajo, calle 19 número 494, entre 12 y 14, Vedado. Se da muy barato. Llave al lado. Informan teléfono F-5557.
S 5373 8 sp.

(9)—Barrios

SE alquila un buen departamento con vista a la calle y hermosa terraza, en la Calzada de Jesús del Monte número 118, frente al Puente de Agua Dulce. En la misma también se alquila una hermosa nave. Las llaves en la misma. Informan en 23 número 181, esquina a I. Teléfono F-4071. S-5502 9 Sep.

(C) HABITACIONES

(10)—Habana

CONCORDIA Y ARAMBURO

Se alquila un cuarto con balcón a la calle, para hombres solos o matrimonio sin niños. Informan teléfono U-4159.
S-5588 21 Sept.

SE alquilan dos habitaciones espaciosas en una azotea muy espléndidas, con pilas de agua abundante y hay tanque, se dan baratas con tres luces en Jesús María número 58. Teléfono A-0590.
S-5573 13 sp.

SE alquila casa de dos habitaciones, sala, comedor y demás servicios en Refugio 53, informan bodega.
43271 8 sept

SE alquilan frescas habitaciones propias para oficinas en Prado 98 altos. Informará el Dentista en el mismo edificio al frente de 8 a 11 a. m., de 1 a 4 p. m. Tel. A-3998. 43221 8 sept

SE alquila amplia habitación en casa de moralidad. Consulado 51. Tintorería.
43230 7 sept

SE alquila una habitación, para caballero, con servicio al lado, se dan y piden referencias. Informan Teléfono U-4536.
S-5561 10 sp.

ALQUILO habitaciones en Habana, 38, a personas de moralidad. Informan en la misma a todas horas.
42810 13 sp.

EN casa particular se alquila una habitación con luz, baño y teléfono a señoras solas o matrimonio sin niños. Escobar 148. 42777 6 sp

PRADO 105, ALTOS

Habitaciones frescas, con toda asistencia; trato familiar; esmerado aseo; se alquilan. Telf. M-5492.
S 5581 11 sp.

ALQUILO dos habitaciones en azotea independiente, cerca del Malecón. Informan: Consulado 80, altos.
42888 8 Sep.

EDIFICIO MANTECON

Obrapía 98. Hermosas y frescas habitaciones con balcones a la calle, lavabo de agua corriente, abundante, y gabinetes exteriores de mamparas. Otras interiores. Baratas. Damos luz toda la noche y limpieza. Oficinas, hombres solos, matrimonios sin niños. Informes portero.
42857 8 sp.

SE alquilan dos habitaciones, independientes, frescas, con rejas a la calle, con agua dentro, con teléfono, cuarto de baño y servicio, en casa de familia de toda moralidad. Se dan comida si se desean y amuebladas si se prefiere. Tejadillo número 17, entre Cuba y Aguiar.
42935 7 Sep.

CABALLERO solo. Alquilamos una habitación con baño y muebles en veinte pesos, casa de familia respetable. Figuras 37, derecha, segundo piso, media cuadra de Monte. 42600 7 Sept.

SE alquilan ventiladas habitaciones, con balcón a la calle, dotadas de todas las comodidades, en Galiano 132, altos de El Brazo Fuerte. Informan en la misma. 42862 8 sp

GALIANO 109, altos del City Bank, la mejor casa de la Habana, por su seriedad, limpieza y buena comida, habitaciones con baño privado. 42640 12 Sept.

QUINCE pesos alquilo habitación amplia y fresca, con lavabo de agua corriente; en la habitación hay abundante agua y nunca falta. Bernaza 39, altos. 42219 10 sp.

DOS habitaciones sin muebles para hombres solos a $15 mensuales, con luz, baño y teléfono. Prado 33, altos.
E 1967 10 sp.

SE alquila Galiano esquina a Trocadero, una habitación amplia, muy fresca con balcón a Galiano; informes en la misma y Ramón Fernández; U 1157.
42536 37 7 sep.

HABITACIONES con agua corriente, luz, teléfono y servicio de criado, para oficinas de médicos, dentistas, abogados o Ingenieros, desde $25 mensuales. Prado, 33, altos. E 1966 15 sp

REINA 3. Se alquilan habitaciones para matrimonios y hombres solos a precios de situación. Pueden verse.
42378 8 Sep.

CALLE Zulueta32, pegado al teatro Payret, se alquilan magníficas habitaciones y Cuarteles 1 y Aguiar 57 y Cuba 80, Cuta 120, Compostela 110, Aguacate 122, Manrique 163, Lagunas 85, Animas 129, Gervasio 27, Virtudes 140, Calzada del Cerro 607 y Recreo 20, Velasco 9, Vedado calle J número 11; Baños 2, esquina a 3a. y 5a. 69 y A número 3; calle 10 número 6; calle Nueve número 150 y 174, y calle Once número 83 y Calle 15 y 16.
42114 7 Sept.

SOL núm. 79, habitaciones a $8.00, $10.00, $18.00 y $20.00. Accesoria para negocio a $25.00 y $35.00. Cuba núm. 46. Habitaciones $8 y $18.00. Departamento tres piezas vista a la calle, $35.00. Agua abundante. S-5379 12 sp.

CAMPOAMOR. Obrapía 99, una cuadra del parque, lujosas habitaciones, vista calle, muebles o sin ellos, baño caliente cualquier hora, buen servicio, buena comida; precio de situación.
S 5275 8 sp.

(11)—Vedado

AMUEBLADA se alquila en el Vedado casa en la calle 27 entre J y K número 9 a familia de buenas referencias y garantías. Informan teléfono F-3566.
43141 20 sp.

HABITACIONES

(12)—Barrios

CUARTOS COMODOS

Alquilo en Omoa 14, a diez pesos. Jesús del Monte 156, salita, y habitación con luz, 14 pesos. Informes allí.
42796 10 sp.

(D) LOCALES

(13)—Habana

PARA BARBERIA

Se alquila un local completamente listo para ocuparse, lugar céntrico y comercial. Mercaderes al lado del café Nuevo Jerezano. Informan en los altos, departamento número 30, entrada por Obrapía número 14. Teléfonos A-3780 y M-1313.
S-5593 26 Sept.

GRAN OPORTUNIDAD

Se vende la acción al espléndido local de 130 m. c. que actualmente ocupa la peletería "La Princesa" Muralla y Habana, propia para cualquier giro, con vidrieras, armatostes y demás enseres, o sin ellos. Magnífico contrato. Informes en el mismo local. Teléfono A-4528.
43323 9 Sept.

FIGURAS 27

cerca de Monte, alquilo baratísimo amplio local, propio para comercio, indusfamilia, interior. La llave en los altos. tria o almacén con local espacioso para Informan teléfono X1905.
43326 10 Sept.

ESPLENDIDO local de veinticinco metros de fondo por cinco de ancho, con siete huecos de puerta y piso de mosaico; alquilo en Zanja esquina a Gervasio, apropiado para cualquier industria o depósito, puede verse a todas horas. Reina y Manrique, café, informan. Teléfono A-9607. 43279 8 sept

SE ALQUILA

Pequeños comerciantes e industriales la planta baja de Lamparilla 37 casi esquina a Compostela preparada para todo. Se hace contrato. Rebajada de precio. La llave en la bodega de Compostela. Teléf. A-7340.
43261—10 Sep.

INFANTA 90

Por Zanja se alquila un buen salón corrido con seis huecos, puertas y portón para entrada de máquinas. por frente, de la esquina circulan todas las líneas de tranvías y guaguas. Chucho de ferrocarril al fondo. Informan Sr. García, Villegas, Tel. U-2887.
S-5584 12 sept

NEPTUNO 170 A UNA CUADRA DE BELASCOAIN

Alquilamos este local con 600 metros cuadrados propio para comercio. Informes en "Los Precios Fijos". M-3347.
43099 10 sp.

SE alquila la manzana de Belascoaín número 171, donde estaban los automóviles Ford, y Chevrolet, toda o en partes, también dos naves en Subirana y Desagüe de 1,000 metros, juntas o separadas. Informa La Vinatera, Arbol Seco y Peñalver. Teléfono U-1794.
43083 12 sp.

SALUD Y LEALTAD

Buena esquina para bodega o parado, lugar céntrico y transitado, con mucho vecindario, local amplio y fresco. Sin regalía, no se hace contrato largo. Pocas esquinas como esa para establecerse con porvenir. En la misma informan de 8 a 12.
43131—9 Sep.

LOCAL COMERCIAL

Se arrienda uno de 1,300 metros, esquina, en la calle Muralla, con ocho años de contrato, preparado para café o establecimiento análogo. Informan, Manzana de Gómez, Departamento 348. Teléfono A-5157. 43095 10 sp.

ESQUINA barata en Virtudes y Blanco, a veinte metros de Galiano, propia para barbería o puesto de frutas, puertas a ambas calles; buen contrato. Precio: 30 pesos; teléfono A 2093.
S 554 12 sep.

SE alquila un local completamente independiente para sastrería en la calle Luz 62. Teléfono A 4571.
43000 12 sep.

SE alquila en Merced 71, dos naves unidas, con puertas metálicas y en el segundo piso un departamento con sala, antesala, cinco habitaciones, baño intercalado, servicio de criados y cocina de gas, a precio de situación. La llave en la misma. Informan Carlos III y Montoro, altos, teléfono U-2795.
42822 11 sp

ALQUILO Zulueta 32-A, bajos, interior propio para almacén o cualquier otro giro. La llave en la misma. Informan Tejadillo 45, teléfono A-2575.
42807 13 sp

BODEGUEROS

Se cede gran local esquina, con armatostes, en punto acreditado para bodega cantinera, en magnífico reparto proximo a grandes industrias. Informan: Concordia 132 1-2, altos, esquina a Belascoaín.
42928 8 Sep.

ALQUILO Mercaderes 33, con 480 metros cuadrados, propio para almacén, precio módico. La llave en los altos. Informan Tejadillo 45, Telf. A-2575.
42809 13 sp.

SE alquila un local en O'Reilly número 96. Informan: Obrapía 61, altos.
42909 11 Sep.

SE alquila una nave alta de quinientos metros cuadrados; muy bien construída, tiene elevador, puede emplear 50 o más caballos de fuerza que entra con el alquiler, es muy cómoda para cualquier industria y se da barata. Universidad número 15. Telf A-3061. S-5504 12 Sep

PARA comercio se alquila un local grande en Villegas 92, claro y ventilado. Punto céntrico. Informes: Tel. F-3749.
42017 9 Sept.

MAGNIFICO local nuevo, para comercio o industria, 385 metros cuadrados, alquiler reducido, se cede el contrato, Zanja 74. M-7745. 41224 9 ag.

ALQUILO una espaciosa nave, Subirana y Llinás. Teléfono FO-1787.
42023 9 Sept.

SE alquila una casita interior con sala, comedor, dos cuartos, baño intercalado y cocina, altos de la panadería La Ceiba, Sucursal, agua abundante, tranvías a la misma puerta subida y bajada, Santos Suárez y Serrano, precio de situación. Informan en la misma.
42597 10 Sept.

EN el Café La Palma, sito en San Ignacio y Paula, se alquila espléndido local para salón de billares. Buen precio.
S-5546 10 Sep.

ALMACEN O DEPOSITO

600 metros alquilo moderno y espléndido local, Compostela 195 y 197, esquina a Velasco al lado de la casa Armour y próximo a los almacenes de la War Line, doy contrato. Informan Muralla número 71. Teléfono A-3450.
S-5498 22 Sept.

LOCALES

SE alquila espléndido local, Zulueta 32, arcos del Pasaje, casi esquina a Prado, para establecimiento y con departamentos para familia; tiene vidrieras; si la toma por un año se le dará un mes gratis; informan: teléfonos A 4358 y M 6263, altos botica Sarrá.
42549 8 sep.

SE alquila un local moderno con puerta de hierro, nueve metros de fondo por 27 de ancho; sirve para cualquier negocio; hay mucho tránsito. Monserrate 133, entre Teniente Rey y Muralla.
42780 7 sp.

SE alquila, alquiler rebajado, espléndido local propio para establecimiento; con amplio salón al frente y espacioso local para familia. O'Reilly 13, entre Cuba y Aguiar. Si la toma por un año se le dará un mes gratis; informan: altos de la botica Sarrá, teléfonos A 4358 y M 6263.
42547 8 sep.

MANZANA de Luz, Oficios 35. Se alquila en proporción un local fresco y ventilado, con 4 puertas por Oficios, 2 por Alameda Paula. Informan Prado 21, altos. 42058 14 Sept.

SE alquila hermoso local en Aguila 155, próximo a la Red Telefónica, con una capacidad de 300 metros2 sin columnas. Informan teléfono A-1796, locería "La República", Galiano 104.
42769 12 sep

OFICIOS 86, ALMACEN

Se alquilan los bajos de esta casa para almacén o establecimiento, que miden 6 metros de frente por 29 de fondo. Informan en Oficios 88, almacén de Manuel Muñoz y Compañía. 42467 16 sp.

SE alquila espléndido local en la calle de Vapor 45, espléndida nave de 427 varas cuadradas, todo en columnas, propia para comercio, industria o taller de pinturas de automóvil. Precio de situación, la llave al lado en el No. 43, herrería. Informes Cerro No. 624, café "El Tibes". Teléfono I-4056. 42013 7 Sept.

LOCAL espléndido a media cuadra de Monte, con 200 metros de superficie, piso de granito, propio para mueblería o casa de empeño. Calle Indio No. 24. Informa Loredo casa de Parajón y Cía. Teniente Rey y Cuba. 42044 8Sep.

(14)—Barrios

EN Guanabacoa, gran local, capaz para una gran industria. Pepe Antonio 47.
43324 21 Sept.

PARA FARMACIA O GROCERY

Se alquila un gran local en los bajos del soberbio Edificio "Paseo", de Departamentos para familias, próximo a terminarse, situado en la esquina de Paseo y 25. Lo más alto del Vedado. Barriada extensa y populosa. Informan: O'Reilly 11, Departamento 508. Tel. A-4817.

E-1927 Cep 9

(F) SE NECESITAN

(17)—Criadas de mano y Manejadoras

SE solicita una criada de mano joven y peninsular. Suelto 25 pesos y ropa limpia. Informan después de las 8 de la mañana, en la calle H número 45 esquina a 19, Vedado. 43132 7 sp.

SE solicita una criada que traiga referencias, en la calle 25 entre L y M para limpiar y planchar alguna ropa. Tercera casa a la izquierda entrando por L. Vedado. 43187 8 sp.

SE solicita una manejadora de mediana edad, que no tenga novio. Informan San Rafael número 74 entre Campanario y Lealtad.
S-5564 8 sp.

(17½)—Criadas de habitaciones y coser

PARA la calle 2 número 202 en el Vedado entre 21 y 23 se solicita una criada para la limpieza de los cuartos, que sepa coser y traiga recomendaciones de las casas donde ha servido, Se le da de sueldo 30 pesos y ropa limpia.
43086 9 sp.

SOLICITO criada que sepa limpiar bien, zurcir y planchar vestidos, con tiempo en el país y referencias de casas conocidas. Que no use melena. Sueldo $30. Vedado. Calle 15 núm. 380 esq. 2. Venga después de las 9 a. m.
43276 7 sept

(19)—Cocineras

SE solicita una muchacha joven, española, para cocinar y hacer la limpieza; tiene que dormir en la colocación. Suárez 5, entre Monte y Corrales.
S-5589 9 Sept.

SE solicita una muchacha española que quiera ir al campo para cocinar y ayudar a la limpieza, se da buen sueldo. Informan Vedado, calle I número 41, entre 17 y 19. 43188 8 sp.

SE solicita una muchacha española para cocinar. Sueldo: 20 pesos y ropa limpia y que duerma en la colocación. San Pablo 5, Cerro. 42987 7 sep.

SE necesita una cocinera para cocinar y limpiar; sueldo 25 pesos; Felipe Poey 4, entre O'Farrill y Patrocinio.
S 5550 7 sep.

SE solicita joven española con buenas referencias para cocinera, de casa particular. Sueldo $30, tiene que dormir en la colocación. Informan en San Pablo 14, Cerro, después de las 9 a. m.
42662 8 Sept.

(25)—Varios

REVENDEDORES de caramelos finos en todas las localidades del interior se solicitan, Alois Bily, San Leonardo 105, Habana. 43142 20 sp.

SE solicita vaquero buen ordeñador, sueldo 50 pesos. Informan vidriera café Raúl, Marianao. 43158-59 8 sp.

TITULOS de chauffeur en 24 horas, matrimonios, renovación de chapas y toda clase de asuntos judiciales y municipales, garantía absoluta en los negocios, Animas 90 primer piso. J. Cuervo. Telfs. A-9381 y M-3437. 43185 1 sp.

VENDEDOR para la Habana, y Agentes para varias provincias, que visiten los Centrales, necesito a comisión para representación española de vinos, en cuartos y barricas con clientela en Camagüey y Oriente. Precisa sean entendidos y se ayuden vendiendo otros artículos del ramo de víveres. Julio Roca, calle Barcelona 16 altos, de 6 a 8 p. m.
43220 8 sept

AGENTES EN EL INTERIOR

Se solicitan para la venta y propaganda de nuestro Kita-Kayo, la maravillosa pomada infalible que quita positivamente los callos. Enviamos muestras e informes detallados de nuestras especialidades al recibo de tres sellos rojos. Kita-Kayo se vende en todas las boticas. Escriba a Dr. S. Carreras, Farmacia, J. del Monte 383, Habana. 43060 15 sp.

SOLICITO un cobrador para dos casas de inquilinato, garantía seiscientos pesos en efectivo, sueldo: sesenta pesos mensuales, informan: Chacón 2, departamento 109. De 3 a 5 p. m.
43033 7 sep.

A LOS JOVENES CUBANOS

que van a New York a estudiar inglés, pueden aprovechar la oportunidad de comer bien y barato, viviendo en una casa de familia, donde se le facilita la entrada en uno de los mejores colegios, y a los muchachos menores los acompaña una persona respetable, hasta la misma casa. Informan Galiano 117, altos, Pérez Lago.
42677. 8 Sept.

SE solicita un agente para vender una mercancía de muy fácil venta. Infórmese y se convencerá. Si no tiene quien lo garantice que no se presente. Nicolás Terar y Luis Vega. Hotel Bilbao, de 9 a 11 p. m. 42773 8 sept

SE NECESITAN

INGENIERO químico, alemán, actualmente en México, experto en perfumes sintéticos, extractos de frutas etc. poseyendo fórmulas y procedimientos modernos; desea relacionarse en Cuba. P. H. D. C|o Agencia Misrachi. Apartado 2430, México City.
42035 10 Sept.

¡GANE $5.00 diarios! Solicitamos agentes en todas las plazas del interior. Escriba a J. Cervantes, Máximo Gómez 61, 5o., Habana. 43162 8 sp.

NEGOCIOS prácticos 100 pesos producen cinco mensual, bien garantizados. Informan Consulado 80, altos. La Cooperación.
41863 8 sp.

(26)—Agencias de colocaciones

AGENCIA LA UNION

De Marcelino Menéndez, treinta años de establecida. Es la única que en cinco minutos facilita todo el personal con buenas referencias. Llamen al teléfono número A-3318. Habana 114.
42323 30 Sep.

"LA CONCEPCION" TAMARINDO 18 1|2

Seriedad en todos los asuntos. Para empleados de todas clases; dirigirse a esta agencia.

TELEFONO I-4292

S-5278 24 sp.

(G) SE OFRECEN

(27).—Criadas de mano y Manejadoras

SE ofrece una muchacha española, para criada de mano, sabe coser y servir a comedor. Buena presencia e inmejorables referencias. M-7122.
43292 9 Sept.

DESEA colocarse muchacha española de criada de mano o habitaciones o manejadora, es seria y formal. Tel. FO-1125.
43171 8 sp.

SE desea colocar una muchacha española para criada de mano o para cuartos y repasar ropa, desea casa de moralidad y tiene referencias. Tel. I-2796.
43181 8 sp.

SE desea colocar una joven española de criada de mano, tiene su familia que responda por ella. Informan San Miguel 181 y medio. Teléfono U-2894.
43179 8 sep.

SE desea colocar una muchacha peninsular de criada de mano o manejadora, sabe cumplir con su obligación. Informa en Someruelos número 17 y sino al Tel. M-9108. 43177 8 sp.

SE desea colocar una muchacha española para criada de mano o para cuartos, sabe cumplir con su obligación. Teléfono F-3616. 43191 8 sp.

SE ofrece joven española para criada de mano, sabe cumplir con su obligación y tiene recomendaciones. Ayesterán 18. Teléfono U-2334. 43190 8 sp.

SE desea colocar una muchacha española de criada de mano o manejadora, no le importa el trabajo si es matrimonio solo, también cocina y limpia. Informan Cuba 24 Teléfono M-4846. 43184 8sp.

SE desea colocar joven española de criada de mano, tiene referencias, duerme en la colocación. A-0356.
43199 8 sp.

JOVEN español desea colocarse de criada de mano o manejadora, o de cuartos, tiene referencias. Informan teléfono U-2386. 43210 8 sept

SE desea colocar una joven española de criada de mano o manejadora, entiende un poco de cocina y tiene buenas referencias. Informan Sol 8. Tel. A-8082.
43198 8 sp.

UNA muchacha española desea colocarse de criada de mano o manejadora, también sabe algo de cocina, tiene referencias. Informan teléfono F-4553.
S-5577 8 sp.

SE desea colocar una muchacha española de criada, no le importa ayudar a la cocina, o para habitaciones, corta familia, tiene buenas referencias. Justicia número 51. Teléfono I-1788.
S-5569 8 sp.

SE ofrece una buena criada de manos, española de mediana edad, también sabe cocinar, tiene buenas referencias, quiere casa de moralidad. No tiene primos ni hermanos, ni melena. Teléfono M-3850.
43195 8 sp.

SE desea colocar una joven española de criada de cuartos o manejadora, tiene buenas referencias. Tel. F-5884.
43212 8 sept

SE desea colocar joven española de criada de mano o manejadora con buenas recomendaciones. Tel. I-5013.
43214 9 sept

SE desea colocar una muchacha española de criada de mano o manejadora, es cariñosa con los niños, no importa salir al campo. Informes Tel. A-6313.
43201 8 sept

SE desea colocar joven española de criada de mano, manejadora, para comedor o para cuartos, tiene buenas referencias de las casas que ha trabajado. Informan I-1658. 43215 9 sept

SE desea colocar una señora joven española de criada de mano, sabe trabajar, lleva tiempo en el país y tiene referencias de las casas donde ha trabajado. Calle 35 entre 4 y 6, Vedado. Teléfono F-1491. 43225 9 Sept.

SE desea colocar joven española de criada de mano, manejadora, tiene referencias. Informan Oficios 68 altos.
43229 8 sept

JOVEN española se ofrece para criada de mano o manejadora, sabe cumplir con su obligación, informan en el teléfono M-5843. 43233 8 sept

SE ofrece una joven española para limpiar o manejar, es formal, sabe bien cumplir con su obligación y lleva tiempo en el país, desea casa de moralidad. Virtudes 96. 43232 8 sept

SE desea colocar una señora española de mediana edad para manejar un niño o criada de cuartos, prefiere que la vengan a ver su casa, teléfono A-5533. Muralla 55 altos. 43243 8 sept

SE desea colocar una señora española de mediana edad de criada de mano o manejadora, domicilio calle Vives 155, teléfono A-2035. 43259 8 sept

SE ofrece una muchacha española criada de mano o manejadora, con referencias, sabe servir a comedor y coser regular. Prefiere no dormir en la colocación. M-7122. 43257 8 sept

DESEA colocarse joven española de criada de mano o limpieza, tiene referencias. Informan en Sol 110, cuarto 17 o teléfono A-2308.
43269 8 sept

DESEA colocarse una muchacha inglesa de color con familia cubana que hable inglés, o con familia americana, para todos los quehaceres o sea para enseñar inglés a niños, sabe cumplir con su obligación. Esperanza número 22, altos. Teléfono A-5164. 43088 8 sp.

SE desea colocar joven española de criada de mano o manejadora si es corta familia no le importa cocinar y limpiar, tiene referencias de las casas que ha trabajado, lleva tiempo en el país. Teléfono I-6768. 43113 8 sp.

SE desea colocar una española de mediana edad de criada de mano o manejadora, tiene buenas referencias de casas donde ha estado, no tiene pretensiones. Informan Oficios 50 entrada por Muralla. M-3137. 43126 8 sp.

UNA muchacha inglesa desea colocarse con familia inglesa o cubana, para criada de mano o manejadora, sabe cumplir con su obligación y está tráctica en todo. Someruelos 54. Teléfono M-1824.
43089 8 sp.

SE desea colocar una muchacha española de criada de mano, sabe cumplir con su obligación. Tiene referencias. Informan Tel. I-1423. 43101 8 sp.

SE ofrece una señora joven de gran moralidad para criada de mano o manejadora; tiene quien la garantice y le gustan los niños. Suárez 126; teléfono A 4387. 43020 7 sep.

SE desea colocar una joven de color; habla inglés; poco español; para criada o cocinar para matrimonio. A 3097.
43022 7 sep.

SE ofrece joven española de criada de mano, entiende un poco de cocina. Informan en Villegas 10; A 4696. 43040 7 sep.

10 CENTAVOS

DE 7 A. M. A 4 P. M.; Y DE 4 A 10 P. M.

15 CENTAVOS

SOLICITUDES DE TRABAJO: DIEZ CENTAVOS
DEPARTAMENTO DE ANUNCIOS CLASIFICADOS

10 CENTAVOS

DE 7 A. M. A 4 P. M.; Y DE 4 A 10 P. M.

15 CENTAVOS

M.E.C.D. 2016

CASAS DE GOMEZ MENA

LAS MAS MODERNAS LAS MAS BARATAS GRANDES OPORTUNIDADES

Espléndidos y amplios locales para establecimientos mercantiles a precios sin competencia.

CALZADA DEL MONTE, frente al Mercado Unico, entre las calles de Manglar, y Matadero, acera de la sombra.

En el grupo de 144 viviendas situados en la manzana formada por las calles de PLASENCIA, PEÑALVER, PAJARITO Y DESAGUE, a una cuadra de Infanta y tres de Carlos III.

CALLE HABANA 121, altos, esquina a Muralla, situación ideal para oficinas o casa de huéspedes. Informan GOMEZ MENA. Llinás 54 A, esquina a Marqués González. Teléfonos U-4489, U-2925 y U-4875.

E-1880 Ind. 13 Agt.

SE OFRECEN

JOVEN española desea colocarse de criada de mano o manejadora; sabe cumplir con su obligación; informan en el teléfono U 4669. 43005 7 sep.

DESEA colocarse una peninsular de criada de mano o de cuartos; lleva tiempo en el país; sabe cumplir con su obligación; informan: Telf. U 4669. Marina. 43007 7 sep.

JOVEN española se ofrece para criada de mano o para el servicio de corta familia; no cocina; tiene buenas referencias; informan: Telf. A 8290. 43011 7 sep.

DESEA colocarse joven española de criada de mano o manejadora; tiene buenas referencias de las casas donde ha trabajado; es cariñosa con los niños. Informes en la bodega de Estrella y Campanario; teléfono A 5227. 42940 7 sep.

SE ofrece una criada española; entiende algo de cocina; tiene referencias; para más informes: Telf. M 4871. 42993 7 sep.

DESEA colocarse una joven española para niños; prefiere de meses; con muy buenas referencias y práctica en manejar; lleva tiempo en el país; que sea casa de moralidad; Telf. U 4669. Anita. 42996 7 sep.

DESEA colocarse una muchacha de criada de mano o de cuartos o de manejadora; le gustan los niños; informan en Reina 20; teléfono A 6361. 43030 7 sep.

DESEA colocarse una señora de mediana edad para criada de mano y ayudar algo a la cocina. Es trabajadora, lleva tiempo en el país, informan en Egido 75, teléfono M 7481. 43031 7 sep.

DESEA colocarse una señora de mediana edad para criada de mano. entiende un poco de cocina; tiene buenas referencias. M-4802. 42948 7 Sep.

DESEA colocarse una joven española para criada de mano, cuartos o comedor. Sabe coser y no le importa cocinar siendo corta familia. Tiene buenas referencias y sabe cumplir con su obligación. Informan, San Rafael 121. Tel. U-5415. 42949 7 Sep.

SE ofrece una joven española muy buena criada de mano, manejadora o habitaciones; tiene referencias. En la misma se ofrece una recién llegada. Tel. A-4792. 42953 7 Sep.

ES desea colocar muchacha española para criada de mano; sabe servir a comedor y coser. Tiene referencias. Teléfono M-7122. María. 42958 7 Sep.

SE desea colocar una española de criada de mano o de cuarto. Sabe cumplir con su obligación. Teléfono U-4024. 42978 7 Sep.

SE desea colocar una joven española de criada de mano o manejadora. Desea casa de moralidad. Tiene quien la recomiende. Informan teléfono A-6868. S-5553 7 Sep.

SE ofrece una joven española para criada de mano. Lo mismo para cuartos o comedor; muy práctica y buenas referencias de casa particular. Teléfono letra M-3229. 42984 7 Sep.

DESEAN colocarse de criada de mano o manejadora una joven y otra de cocinera; hablan español e inglés. Informan en calle L número 119, entre 13 y 11. Pregunten por Florencia León. 42784 9 sp.

SE desea colocar una joven española para criada de mano o manejadora; es cariñosa para los niños y es trabajadora. Informan teléfono A-9173; no le importa dormir fuera. 42816 6 sp.

SE desea colocar joven española, para criada de mano o manejadora, esta acostumbrada con los niños, no le importa si es chiquito, tiene recomendaciones. Informan Amistad 62, Almacenes de Inclán. 42714 8 Sept.

(28).—Criadas de Habitaciones y Coser

MODISTA, corta y cose por figurín, desea una casa particular, donde coser, para informe San Rafael, Tel. U-5680. 43314 9 Sept.

JOVEN española desea colocarse para cuartos y coser, tiene referencias. Teléfono A-9068. 43173 8 sp.

DESEA colocarse una joven portuguesa para cuarto y criada de mano, habla castellano, sabe su obligación, tiene referencias de las mejores casas del reparto Columbia. Tel. F-4683, calle 23 e I. 43236 8 sept

SE OFRECEN

DESEA colocarse una señora de mediana edad para cuartos o manejadora de un niño solo o ama de llaves. Informan Tel. U-4669. 43211 8 sept

SE desea colocar una joven española para la limpieza en casa de moralidad, tiene quien la represente. Tel. F-3678. 43241 8 sept

SE desea colocar muchacha española, para habitaciones o manejar un niño solo. Tiene referencias. Informan M-2924, J. María 35. 43303 9 Sept.

JOVEN española desea colocarse en casa particular, para cuartos y coser, tiene buenas referencias. Paseo número 23 entre 13 y 15. Tel. F-5152, Vedado. 43102 8 sp.

SE desea colocar una joven española, para hacer limpieza y ayudar a la cocina, tiene recomendaciones de donde ha trabajado, Lamparilla 34, altos. Teléfono M-5362. 43130 8 sp.

SE ofrece una señora viuda de mediana edad, educada, sin familia, cose, corta por figurín, zurce a mano y a máquina, cuida bien a un enfermo, sabe inyectar, puede desempeñar cualquier otro cargo. Desea hotel o casa particular, tiene referencias, sueldo sin pretensiones. Teléfono U-1180. 43150 11 sp.

DOS muchachas españolas desean colocarse juntas o separadas, una para coser o cuartos, y la otra para criada de manos o manejadora. Informan Tel. I-4189. 43156 8 sp.

POR horas se desea colocar una joven de color para limpiar después de las once, dos o tres horas. Teléfono A-3090. Diga su dirección. 43115 9 sp.

DESEA colocarse una joven española para criada de cuartos o comedor, en la misma otra para clínica. Telf. M 9702. 43037 7 sep.

SE ofrece una criada para cuartos o manejadora; lleva tiempo en el país; tiene quien la recomiende; señas: Compostela 71; teléfono M 4143. 43038 7 sep.

(29).—Criados de mano

SE ofrece joven español de criado de mano o sereno, fregador. Informan A-2308. 43164 8 sp.

A GIRL desires laundering also morning work special care taken of fine clothes call Daisy B street número 14, between Línea y 11 Vedado. 43128 8 sp.

DESEA colocarse joven español para criado o ayudante chauffeur o portero, en casa particular, lo mismo en hotel de camarero, tiene práctica en servicio de mesa. Llamen al teléfono A-9227. 43192 8 sp.

SE desea colocar señora española para la limpieza, no duerme en la colocación, tiene referencias. Informan A-0356. 43200 8 sp.

JOVEN español desea colocarse de criado de mano o comedor, sabe servir mesa. Informes casa Mendoza, F-4076. 43207 8 sept

DESEA colocarse joven peninsular para criado de mano, sabe cumplir con su obligación. Neptuno 226, altos. 43217 9 sept

DESEA colocarse criado acostumbrado al trabajo de casas particulares de las que dan referencias. Tel. M-3386. 43219 8 sept

MATRIMONIO español se coloca para criados, cuidar finca en el campo, o cosa análoga, son útiles cualquier clase trabajo, tienen referencias. Informan X-1173, bodega. Preguntar por Pilar. 43061 8 sp.

DESEA colocarse un joven español de criado de mano, ayudante chauffeur, tiene título referencias, 5a. y B. Vedado. Teléfono F-2888. 43129 9 Sep.

DESEA colocarse un criado de manos, entiende de jardinero y cumple con su obligación, tiene referencias, es honrado, desea familia seria, informes: llame al teléfono A 6794. Bodega, Manuel. 43035 36 7 sep.

SE ofrece un joven español para criado de mano y que sabe planchar fluses de caballero y entiende algo de cocina; y sirviente de café y casa de huéspedes. Llame al teléfono F-2888. 42944 7 Sep.

DESEA colocarse un buen criado de mano peninsular, práctico en todo buen servicio; no tiene pretensiones y tiene recomendación de las casas que trabajó. Teléfono A-4792. 42951 7 Sep.

UN joven español desea colocarse para criado de mano, portero o camarero o comercio, para fregar máquinas; tiene buenas recomendaciones. Informan Calle 25 número 410, teléfono F-1130. 42782 12 sp.

CRIADO de mano español desea colocarse en casa particular y lo mismo de ayuda de cámara, o cualquier otro trabajo. Es muy honrado y trabajador, y tiene buenas referencias. Tel. F-1635. 42718 8 sept

DESEA colocarse un muchacho español de criado de mano o ayudante de chofer; tiene referencias; informan: Teléfono F-3713. S-5556 7 sp.

(30).—Cocineras

SEÑORA isleña desea colocarse de cocinera, lleva tiempo en el país, sabe cumplir con su obligación, tiene buenas referencias de las casas donde ha trabajado. Calle G número 61, entre Calzada y 9. 43306 12 Sept.

SE desea colocar una muchacha española, para cocinar o limpiar, sabe su obligación. Tiene inmejorables referencias. Teléfono M-7372. 43300 9 Sept.

DESEA colocarse muchacha española, de mediana edad, para la cocina, siendo corta la cocina, ayuda en otros quehaceres de la casa, sabe su obligación, no va fuera de la Habana Informan Cuba 97. 43321 9 Sept.

SE ofrece cocinera bien dispuesta, cocina española y país, excelentes referencias. Teléfono A-2905. 43180 8 sp.

SE desea colocar una joven peninsular de cocinera en casa de moralidad, tiene referencias. Informan Gervasio núm. 130-B esquina a San José. 43189 8 sp.

SE desea colocar una cocinera de color, no le importa dormir en la colocación y ayudar en alguna limpieza pequeña. Tiene referencias. 43277 8 sept

SE ofrece una buena cocinera repostera para casa de moralidad. Informan Teléfono U-6165. 43274 8 sept

SE desea colocar una buena cocinera repostera con recomendación, solamente para la cocina. Aguila 20, Tel. A-1054. 43228 8 sept

SE ofrece una joven española para cocinar, sabe su obligación, hace plaza, desea familia decente. Informan U-5318. 43209 8 sept

DESEA colocarse una muchacha de cocinera española, sabe cocinar a la española y criolla, tiene referencias, llamen al teléfono X-1377. 43203 8 sept

SE OFRECEN

COCINERA española mediana edad que sabe su oficio, desea buena casa y buen sueldo, tiene referencias. No duerme en casa, ni va al Vedado. Teléfono M-9386. 43169 8 sp.

DESEAN colocarse una cocinera y una manejadora españolas, cumplen con su obligación y tienen quien las recomiende. Tel. X-1178, se colocan juntas y separadas. 43149 8 sp.

SEÑORA mediana edad, se ofrece para cocinar y limpiar. Tiene referencias. Gervasio 43. 43145 8 sp.

UNA buena cocinera española desea colocarse, sabe la cocina española y criolla, también sabe la repostería, también hace plaza. Informan en el teléfono I-5558. 43133 8 sp.

DESEA colocarse una española en casa de matrimonio solo o corta familia, para cocinar y limpiar, es persona de toda confianza y sabe trabajar muy bien, desea ganar treinta pesos, tiene buenas referencias. Figuras y Corrales. Tel. A-4659. 43163 8 sp.

SE desea colocar una cocinera de color de buen carácter, sabe de todo, hace dulces si lo desean, tiene buenas referencias, prefiere el Vedado. Tel. I-6969. 43231 8 sept

SE desea colocar una joven española para cocinar, también sabe limpiar, lleva tiempo en el país, desea casa de moralidad, sabe cumplir con su obligación. Virtudes 96. 43235 8 sept

SE desea colocar joven española para cocinar y limpiar para corta familia o criada de mano, sabe coser, lleva tiempo en el país. Tel. M-3631. 43242 8 sept

DESEA colocarse una cocinera, cocina criolla y española, sabe algo de dulce, no duerme en la colocación, en la misma una criandera. Informan Industria 70, teléfono A-8074. 43253 8 sept

If any one need a good american woman cook, pecase. Call al calle 13 Repto. Almendares, entre 2 y 4. Le Laws FO-1204. 43204 9 sept

SE ofrece nu buen cocinero y repostero de color para casa particular, cocina criolla y americana en Habana o va al campo. Informan A. Víctor. Teléfono FO-1241 Calle 8 entre 3 y 5, Reparto La Sierra. 43093 8 sp.

UNA cocinera de color, desea colocarse, entiende de todo y sabe cumplir con su obligación, tiene muy buenos informes. U-2094. 43085 8 sp.

COCINERA española, sabe bien su oficio, desea casa de moralidad, tiene quien la garantice, sabe de repostería. Teléfono F-1772. 43103 8 sp.

SE desea colocar una señora de color de mediana edad para cocinar. No duerme en la colocación. Llamen Tel. M-4397. 43109 8 sep.

DESEA colocarse una cocinera repostera; sabe cocinar a la criolla y a la americana; no le importa salir a fuera. Hay que pagarle los pasajes. Lleva tiempo en el país. Informan en Lamparilla número 80; Telf. A 3559. 43013 7 sep.

DESEAN colocarse una buena cocinera y una criada de mano o para cuartos; la cocinera sabe hacer dulces; tienen referencias de las casas que han trabajado; para informes: Aguila 114, habitación 72. Teléfono A 7048. 43019 7 sep.

COCINERA española de mediana edad, se coloca para establecimiento o casa particular; cocina española y criolla; sabe de repostería; tiene recomendaciones de donde trabajó; no duerme en la colocación; teléfono M 5125. 43021 7 sep.

DESEA colocarse una señora de mediana edad de cocinera y una hija de criada de mano; tienen referencias; desean buena familia; informan en Oficios 108; teléfono A 5663. 43024 7 sep.

DESEA colocarse una muchacha española para cocinar, limpiar para corta familia o para criada de mano; tiene buenas recomendaciones; teléfono F 1993, calle 25 esquina a 10. 43001 7 sep. 42881 6 sp.

JOVEN española desea colocarse para cocinar y limpiar para corta familia; lleva tiempo en el país; informan: teléfono U 4669. Esperanza. 43004 7 sep.

COCINERA española desea colocarse; sabe cumplir con su obligación; entiende algo de dulces; informan en el teléfono U 4669. Trinidad. 43006 7 sep.

SE ofrece una buena cocinera a la Criolla y Española. Tiene referencias de las casas que trabajó. Informan: teléfono A-4792. 42950 7 Sep.

SE ofrece superior cocinera de color, repostera, para cocinar solamente. No tiene inconveniente en trabajar en repartos. No duerme en la colocación. Tiene referencias. M-7122. 42957 7 Sep.

SE desea colocar una española de mediana edad para cocinera o para un matrimonio, para todo; duerme o no en la colocación. Informan: calle 3a. entre 10 y 12, número 467. Teléfono F-4605. Tiene referencias 42942 7 Sep.

SE desea colocar una joven española de mediana edad para cocinar y limpiar o manejadora, con buenas referencias. Informan: Teléfono A-5640. 42963 7 Sep.

SE ofrece una cocinera española. sabe bien su obligación; entiende de repostería. Informan: Oficios 50, tel. A-6639. 42965 7 Sep.

UNA gran cocinera desea colocarse. Conoce bien la alta cocina española y criolla; sabe de repostería. Muy limpia y buenas referencias de casa particular. Teléfono M-3229. 42983 7 Sep.

SEÑORA española desea colocarse para cocinar; sabe de repostería; solamente para cocinar; sabe bien su obligación; informes: Aramburo 5; Telf. U 3939. 43025 7 sep.

DESEA colocarse una joven española de cocinera y limpiar. Informan en el teléfono A 6335. 42985 7 sep.

DESEAN colocarse dos muchachas para cuartos; entienden de cocina y de coser; informan: Línea 131, al lado del Carmelo, Vedado. Telf. F 1907. 42941 7 sep.

UNA señora de color desea colocarse para cocinera; es limpia y conoce bien el oficio; informan: Telf. M 2995. 42995 7 sep.

COCINERAS Y COCINEROS

Si se le rompen los platos, las copas y cualquier utensilio de cocina, se le cambian por casi nada en

EL AGUILA DE ORO

La casa de los filtros FULPER, Obrapía y Compostela, Teléfono A-8504.

GRAN EXPOSICION DE MERCANCIAS JAMAS IGUALADA EN CUBA A PRECIOS DE FABRICA

40420 19 sp

SE OFRECEN

UNA buena cocinera francesa desea casa buena; es repostera; tiene referencias; dirigirse a calle Paseo y Tercera, frente al garage, por Tercera. 42531 7 sep.

COCINERA castellana desea colocarse; sabe bien su oficio; es de mediana edad; hace plaza si lo desean. Informan en I número 14, solar, Vedado. 43023 7 sep.

(31).—Cocineros

SE ofrece un cocinero español para casa de huéspedes, comercio o particular y en la misma un joven para camarero, fregador, ayudante cocina. Informan teléfono X-1957, hasta las doce del día. 43337 9 Sept.

SE ofrece un cocinero para casa particular o de comercio, con buenas referencias y buen repostero. Tel. FO-2487. 43296 9 Sept.

SE desea colocar una superior cocinera, de color, con buena presencia, es repostera, no le importa salir a un reparto. No duerme en la colocación. M-7122. 43293 9 Sept.

PARA casa particular o comercio, se ofrece un buen cocinero y repostero. Limpio, formal y buenas referencias. Teléfono FO-2487. 43295 9 Sept.

SE ofrece un joven asiático muy buen cocinero, desea colocarse en casa particular, cocina bien a la criolla y española, entiende de repostería, sabe cumplir con su obligación, tiene referencias. Informan San Lázaro 78. Teléfono A-6390. 43139 8 sp.

SE ofrece un cocinero con buenas referencias para fonda, huéspedes, café, comercio y lunch, sale al campo. Pregunten por Ernesto, Sitios 99. Teléfono M-4205. 43174 8 sp.

BUEN cocinero chino desea colocarse casa particular grande o chica, práctica, muchos años en oficio de cocina y entiende de repostería. Informan por teléfono M-1262. Preguntar por Tirso. 43062 8 sp.

SE ofrece un buen cocinero repostero; joven, español, con referencias para casa particular o de comercio, sabe las tres cocinas, helados y pastelería, sale al campo, es hombre solo, teléfono A 7416. 43034 7 sep.

DESEA colocarse un cocinero español sabe de repostería, bien sea huéspedes, establecimiento o particular. Informan: teléfono A 5163. 42939 7 sep.

COCINERO español con muchos años de práctica, desea encontrar trabajo en casas de comercio, fonda, hotel o casa particular; informan en Mercaderes 16 y medio, cuarto núm. 30. Telf. A 3177. 42988 7 sep.

CCCINERO español, joven, sabiendo cumplir su obligación, siendo económico, para particular o comercio. También sale al campo. Teléfono A-3586. 43050 7 Sep.

DESEA colocarse un cocinero asiático, en casa particular, para cocinar y limpiar. Cocina Española; hace dulce. Informan Cerro y Zaragoza Tel. I-1074. 42045 16 Sep.

SE ofrece un buen cocinero chino. Cocina a la Española y Criolla. Sabe de repostería, muy limpio y buenas referencias de casa particular. Tel. M-3229. 42982 7 Sep.

COCINERO asiático, joven, desea colocarse en casa particular. Cocina bien a la Criolla y Española. Sabe hacer dulces; tiene referencias. Informan: calle Zanja 47, bajo. Café. Preguntar por teléfono A 4352. 42876 7 sep.

SE ofrece un cocinero asiático, repostero, mediana edad, para casa particular o comercio, cocina a la criolla y española, tiene buenas referencias. Informan San José 25, bodega. A-6238. 42625 9 Sept.

(32)—Crianderas

UNA joven extranjera desea colocarse de criandera; tiene certificados de Sanidad. Informan: Cristina 10, Dpto. 7. 42968 7 sep.

(33)—Chauffeurs

CHAUFFEUR con 8 años de práctica, de buenas referencias de casas particulares desea colocarse sin muchas pretensiones, maneja toda clase de máquinas. Informan Tel. U-2233 a todas horas, pregunte por Ramón el chauffeur. 43244 8 sept

CHAUFFEUR mecánico se deseo colocar en casa particular o comercio con inmejorables referencias de las mejores casas de la Habana donde ha trabajado, maneja toda clase de máquinas y conocedor de su obligación. Informan teléfono U-3094, con 8 años de práctica. 43123 11 sp.

DESEA colocarse chauffeur, práctica 11 años, mecánico, recomendaciones las mejorables que deseen, Vedado, calle N número 4. Teléfono F-3144. 43096 11 sp.

UN chauffeur español se ofrece para trabajar durante las tardes y parte de la noche. Informan Línea 113 entre 12 y 14. Vedado. 43283 8 sept

CHAUFFEUR español desea colocarse en casa particular con diez años de práctica, tiene recomendaciones de todas las casas que trabajó. Tel. F-1625. 43260 8 sept

CHOFER joven 23 años desea colocación en casa particular, buenas referencias, sin pretensiones. Tel. F-4484, pregunte por Jesús Fernández. 43246 8 sept

DESEA colocarse un chauffeur mecánico, de color, hablando español e inglés, con una familia particular o compañía. Tiene buenas referencias. Llame Vicente. A-4110. 43059 11 sp.

SE ofrece un buen chauffeur español con varios años de práctica, a casa particular o de comercio; muy práctico en el manejo y mecánica de cualquier máquina. Referencias a satisfacción. Informan: Vista Hermosa y La Rosa, Cerro, teléfono A-4849. 42973 7 Sep.

CHAUFFEUR, con ocho años de práctica, se ofrece a casa particular; es experto en manejo y mecánica. Se somete a cualquier prueba y tiene quien lo garantice. Informes: San Fafael 147 (bajos), entre Lucena y Marqués González. Teléfono U-5518. 42972 7 Sep.

CHAUFFEUR mecánico español desea colocarse en casa particular o de comercio; tiene referencias. Informan: teléfonos U 4116. F 3838. 43008 7 sep.

CHOFER español se coloca sin pretensiones; entiende mecánica en general; lleva diez años de práctica; informes al teléfono A 9026. 43012 7 sep.

EXPERTO chauffeur desea trabajar cafono A-6095. Cerro 494, Enrique L. 42435 8 Sep.

SE desea colocar un chauffeur español con bastante práctica en toda clase de máquinas, cuenta con referencias. Teléfono M-2336. 42738 10 sept

SE OFRECEN

CHAUFFEUR

mecánico, español, mediana edad, largos años experiencia, desea colocarse en casa particular; no tiene grandes pretensiones de sueldo; es formal. Telf. A 4307. Taller de mecánica. 43002 7 sep.

SE ofrece chauffeur español competente en cualquier máquina y con buenas referencias. También aceptaría trabajo por la tarde y noche solamente. Módicas pretensiones. Teléfono F-2806. 42974 7 Sep.

SE desea colocar un joven cubano de chauffeur en casa particular o en casa comercio con siete años de práctica. Llame al teléfono A-9839, al señor José Rojas. 42426 11 sp.

CHOFER español se ofrece para casa particular; sabe cumplir con su deber y tiene buenas referencias; informan en el teléfono A 6522. 42563 7 sep.

(34).—Tenedores de libros y Oficinistas y Empleados de Oficinas

DESEA colocarse un joven de 16 años en oficina o ayudante de carpeta, sabe mecanografía con perfección. San Miguel 150. 43311 18 Sept.

JOVEN sin pretensiones, sabe inglés, francés, Teneduría, Taquigrafía y Mecanografía, Correspondencia, desea colocarse en cualquier oficina o banco. Manuel González, Felipe Poey 10. Tel. I-2900. 43146 8 sp.

TENEDOR de libros muy práctico, se hace cargo de cualquier trabajo de contabilidad. Establezco el sistema de contabilidad o el juego de libros que requiera su negocio. Precios económicos. Víctor Hazas. U-3641. 43178 13 sp.

TAQUIGRAFO Taquígrafo, Corresponsal, con conocimientos de inglés, se ofrece para escribir correspondencia por las tarder de 5 a 6 y media o 7. Buenas referencias. Dirigirse a Marcial A, 10 de Octubre número 506. Teléfono X-1365. 43100 11 sp.

SEÑORA americana se hace cargo de correspondencia en general, traducciones, propaganda. Desea varias casas del comercio. Precio por mes. También da lecciones de inglés. Informan Apt. 304, A-9591, Morro y Genios. 43273 12 sept

JOVEN mecanógrafo, rápido, al tacto, con ortografía y conocimientos de oficina, se ofrece, inmejorables referencias, pocas pretensiones. Ligan calle y número al teléfono U-1743. 43067 8 sp.

JOVEN cubano, muy práctico en casa de comercio, desea empleo, no tiene grandes pretensiones, lo mismo oficina particular. Informan: A 8535. 43043 7 sep.

TRADUCTOR, corresponsal, mecanógrafo, inglés-español, de mucha experiencia, solicita empleo. Inmejorables referencias. Llame al F 4583. Escriba: Federico, calle D núm. 247, Vedado. 42991 13 sep.

TENEDOR de libros con buena experiencia y referencias a satisfacción del solicitante, ofrece sus servicios por horas o permanente. Teléfono U-3773. 42979 7 Sep.

TENEDOR DE LIBROS EX-INSPECTOR DEL IMPUESTO DEL 1 0|0.

Verdadero experto en contabilidad. Se hace cargo de llevar, por horas, los libros de cualquier clase de contabilidad, por la más económica cuota mensual. Eficiencia, seriedad, reserva, rapidez y garantía absoluta, dentro del extricto cumplimiento de la sLeyes vigentes. Se responde a la perfección de los trabajos, con efectivo. Comunique su nombre y dirección al teléfono I-2126, a cualquier hora, y se le hará inmediata visita.

42201 30 sp.

TENEDOR de Libros. Solicita colocación fija o por horas. Muchos años de práctica, apertura de libros, balances e inventarios. Retribución módica. Teléfono letra U-1351. 42887 7 Sep.

SE ofrece joven práctico en trabajos de oficina, con buena letra y contabilidad; sin pretensiones; informa: Julio Alvarez; teléfono M 8111. 42578 7 sep.

SE ofrece Taquígrafo de precisión, traductor de inglés y español, años de práctica, referencias de esta ciudad, Manrique 120. M-6569. L. Valdés. Dos horas diarias. 42443 7 sp.

TENEDOR de libros muy experto se hace cargo económicamente de toda clase de contabilidades, cálculos y liquidaciones comerciales. Referencias inmejorables. Tel. M-1945. 38839 10 sep.

TENEDOR DE LIBROS CONTADOR

Para la Contabilidad general de cualquier giro, se ofrece señor español, profesional, buen calculista, conocimiento del inglés, 12 años de práctica en Cuba y superiores referencias. Ha trabajado en ferretería y almacén de tabaco, teniendo gran práctica en el control y manejo de muchas cuentas corrientes. Escribir a J. M., Aguila 105, Departamento 6. 42438 16 sp.

(35).—Varios

SE desea colocar un jardinero práctico, conocedor de toda clase de plantas de jardín. Informan Almendares, calle 15 entre 2 y 4. Teléfono FO-1204. 43298 10 Sept.

PARA cualquier trabajo se coloca un joven español. Buenas referencias. Teléfono A-1365. 42236 15 sp

SIN pretensiones solicita empleo sastre cortador, garantías a satisfacción. Informan Teléfono M-6422. 43114 9 sp.

HOMBRE de mediana edad desea encontrar por horas trabajo para limpieza de oficina, comercio, tiene referencias sin pretensiones. Informan Tel. M-4467. 43110 8 sp.

PARA tintorería o taller de lavado, se ofrece costurera práctica y formal. Teléfono M-9386. 43170 8 sp.

DESEA colocarse un carpintero en un hotel, buenas recomendaciones de donde ha trabajado, sin pretensiones, sabe barnizar, vidriero, pintor. Manuel País. Pozos Dulces 3. Teléfono U-1590. 43063 11 sp.

SEÑORA alemana desea colocarse de institutriz, dama de compañía o lo que sea. Habla inglés y español. Informan Concha y Vilanueva al lado de la lechería. 43193-94 8 sp.

SE OFRECEN

PRACTICO de farmacia desea colocarse tiene buenas referencias. Informan A-3130. 43216 11 sept

SE desea colocar un joven español, de dependiente de fonda o de café, o portero, o para lo que se le presente. Informan teléfono U-5422. 43287 9 Sept.

DESEA colocarse una joven para costurera de pantalón. Informan Muralla 121, segundo piso. 43250 8 sept

LAVANDERA desea encontrar ropa fina para lavar en su casa; ha lavado en buenas casas; Novena núm. 15, entre Dolores y Tejar, Reparto Lawton, Víbora, pregunten por Enriqueta. 43018 7 sep.

FINE laundry work done by exeprience laundress will call and deliver. Also morning work Adeline. Calle 5 número 107. Apartamento 17. 43125 11 sp.

SE ofrece sirvienta española, catalana, mujer muy decente y sabe su obligación y con muy buenos informes. Progreso 6. Teléfono A-6437. 42945 8 Sep.

SE ofrece un matrimonio cubano blanco para encargado de casa de vecindad o cuidar y limpiar una oficina. Tiene referencias. Informes: teléfono A-8891. 42947 7 Sep.

SE ofrece un joven español práctico para camarero, portero, criado de mano, sirviente clínica o cualquier otro trabajo; no tiene pretensiones. Tiene recomendación. Teléfono A-4792. 42952 7 Sep.

SE ofrece un español de mediana edad para camarero de hotel, sereno o para ascensor. Sirve para encargado de casa de huéspedes o inquilinato; tiene quien lo garantice. Informan de 7 de la mañana a 8 de la noche. García. Teléfono A-F265. 42959 7 Sep.

SE ofrece un delineante con conocimientos en mecánica, topografía y arquitectura. Informarán tel. A-3039. 42971 7 Sep.

RELOJERO, con toda su herramienta, conociendo bien su oficio, que por hallarse estudiando tiene necesidad de residir en esta Capital, desea coolcación. Informan, teléfono A-5221. 42795 9 sp.

PARA trabajar dos o tres horas noche en escritorio, llevar contabilidad, ocupación análoga, ofrécese español 31 años. Aviso: Alfonso Sánchez Ramos, calle Narciso López, número 2 (antes Enna). 42740 8 sept

HOMBRE español, instruído, desea encontrar cualquier clase de trabajo; no tiene pretensiones; teléfono M 8669. 41480 7 sep

JARDINERO español, desea colocarse un jardinero de mediana edad; lo mismo se coloca como trabaja por ajuste; es conocido en el Vedado por las casas donde ha estado y tiene garantías; dirección: Calle 2 núm. 2, Vedado. F-5465. 42518 17 13 sep.

SEÑORA de mediana edad, con buenas referencias se ofrece para modista y acompañar señora. Puede dormir en la colocación. Llamar al A-4913. 42408 7 sp.

(H) COMPRA Y VENTA DE FINCAS

(36)—Urbanas

COMPRA Y VENTA DE CASAS TERRENOS Y FINCAS RUSTICAS

DINERO EN HIPOTECA

MENDOZA Y CA.

Corredores

Obispo 63. Habana.

Dirigirse al Sr. Cruz Muñoz Teléfono M-6921 Horas, de 10 a 12 a. m.

E 1767 Ind 1 ag.

ANTES de comprar o vender sus propiedades véame, siempre tienen ventajas sus propios intereses. Doy planos y presupuestos gratis. A. Inclán, Progreso 8. Teléfono M-2105, de 8 a 9 a. m. 43196 15 Sept.

CASA nueva de madera, $2.000. Jardín, portal, sala, comedor, 3 cuartos, cocina y servicios sanitarios. 12x32. Lugar más céntrico de la Lisa. Informa I-5120. 43202 15 sept

COMPRO CASAS ANTIGUAS

con no menos de 300 metros, renta segura, una o dos plantas, fachada alrededor 10 metros, precio razonable, situación actual; prefiero tratar dueños directamente. Zona Belascoaín, Prado, Malecón, Reina. No quiero casitas apartamentos modernos, propios solo para muñecas. Calle Quince esquina Baños. F-4048. 43183 9 sp.

ESQUINAS PARA RENTA

Todas con establecimiento; vendemos las siguientes: Escobar, 4 plantas, $42.000; Neptuno, 2 plantas, $45.000; Concordia, 2 plantas, $40.000; San José, 3 plantas, $44.000; San Nicolás, 4 plantas, $100.000; Galiano, 4 plantas, 98 mil pesos; Campanario, 3 1-2 plantas, $45.000; Consulado, 3 plantas, $35.000; Reina, 3 plantas, $40.000 Quintana y Cía. Belascoaín 54, altos. Teléfono U-5735.

42892 7 Sep.

DE OPORTUNIDAD

Vendo chalet estilo Renacimiento, situado frente Colegio Belén, alturas de Buenavista, con una superficie de 1.000 varas lo doy en $32.000 en la siguiente forma: contado $8.000, resto a pagar en 10 años. Sr. P. Quintana, U-5735, Padre Varela 54 altos. 43239 8 sept

EN EL CERRO

Verdadera ganga con sala, saleta y dos cuartos con 6 frente por 15 de fondo en $3,000 pudiendo dejar $1.000. Informan Sta. Teresa 23 entre Primelles y Churruca. Teléfono I-4370.

43266 10 sept

FINCAS URBANAS

VERDADERA GANGA

Urgente vendo casa de 2 plantas independientes, con una superficie de 400 metros, fabricado 560 metros, rentando como barato $140.00 mensuales, costó esta casa $30.000, y hoy la doy en $14.000. Sr. P. Quintana, U-5735. 43238 8 sept

EN LA VIBORA

En la calle Milagros una verdadera ganga con jardín, portal, sala, comedor, terraza, tres cuartos, baño intercalado, hall, servicio para criado, cuarto alto, todo de concreto, decoración moderna, toda con pasillos laterales, patio 9 de frente por 18 de fondo, a dos cuadras de los tranvías. Precio $8,000. Informan Santa Teresa 23. Tel. I-4370.

EN LA HABANA

En la calle de Gervasio entre Concordia y Virtudes, acera de brisa, con sala, saleta, cinco cuartos, servicio sanitario, mampostería y muy buen estado, tiene 7.50 de frente por 41 de fondo, es una ganga en $17,000 Inf. Sta. Teresa 23. Teléfono I-4370.

43266 14 Sept.

EN el Reparto de Santos Suárez, Avenida de Serrano número 9 y medio esquina a San Leonardo, se vende una hermosa casa por ausentarse su dueño, se da barata, puede verse a todas horas. Informes en lam isma. 43108 8 sp.

EN EL CERRO

En la calle de Esperanza una casa fabricación moderna con sala, saleta, tres cuartos, servicio sanitario, 7.50 de frente por 18 de fondo en $4,300, pudiendo dejar $3.000 en hipoteca, es una ganga a una cuadra de la calle Salvador. Informan Sta. Teresa 23, Tel. I-4370.

43266 11 sept

VENDO UNA ESQUINA

con tres establecimientos. Renta 300 pesos en un recibo. Precio 32.000 pesos. 1.500 varas, todo fabricado y vendo cuatro esquinas, una en 14.000 pesos y otra en 50.000 pesos y otra en 30.000. Informes, Neptuno 8, Café, Benjamín. 50-42894 9 Sep.

UNA GANGA

Vendo dos casas juntas, antiguas, en la calle de Vives, cerca de Cuatro Caminos, acera pares. Miden las dos 27x35, a precio de regalo a $40. Informes al teléfono letra U-1793, de 1 a 4, Alvarez. 42902 6 Sep.

SE vende si usted quiere colocar su dinero con un buen interés y en un lugar de porvenir, por pasarle en breve la Carretera Central; vea la esquina de Acosta y Revolución, con establecimiento. No pierda tiempo, es un gran negocio. Informan al lado. 42930 6 Sep.

POR tener que embarcar, vendo mi casa por la mitad de su precio, en lo mejor de Almendares, compuesta de jardín, sala, hall, tres cuartos, baño intercalado completo, comedor, cocina, garage, servicio de criados. Su dueño, Alonso, teléfono F. O. 2424. 42834 6 sp.

CASA EN INDUSTRIA $7.800

vendo una casa en la calle Industria, cerca de Neptuno de dos plantas de 5 y media por 12 con buena renta, en este lugar el terreno solo vale mucho mas. Teatro Wilson, Teléfonos U-5319, F-3813. López.

¡COMPRE ESTA CASA!

vendo en la calle Salud, cerca de Galiano, una hermosa casa de 8 y medio por 31, toda de azotea con todas las comodidades para residencia, con sala, saleta, recibidor, 4 cuartos, salón de comer, dos baños, cuartos de criados, patio y traspatio. La doy al irrisorio precio de a 75 pesos metro, terreno y fabricación. Teatro Wilson, Teléfono U-5319, F-3813, López. 42670 8 Sept.

DOS PLANTAS $8,000

Vendo una casa moderna en la calle Juan Alonso cerca de la Calzada Luyanó, con sala, saleta y tres cuartos, rentando 90 pesos, Teatro Wilson. Teléfonos U-5319. F-3813. López.

CASA MODERNA $6,000

vendo una hermosa casa en lo mejor de Mayía Rodríguez, moderna, con jardín, portal, garage, sala, saleta, tres cuartos, baño de lujo y toda decorada. Teatro Wilson. Teléfonos U-5319. F-3813. López. 42476 7 sp.

¿VENDE USTED ALGUNA PROPIEDAD?

Llame a los Teléfonos U-5319. F-3813 o mande la nota por correo a F. López, Padre Varela número 34 y verá que realiza la venta rápidamente. 42477 11 sep.

CASA EN $4,400

Vendo una moderna en la calle Rodríguez, cerca de la Calzada, con portal, sala, recibidor, comedor, tres cuartos, baño, patio y traspatio. Teatro Wilson. Teléfonos U-5319. F-3813. López.

CASA EN $3,300

Vendo una moderna en la calle Mangos a una cuadra de la Calzada, con sala, comedor, dos cuartos, baño. Teatro Wilson. Teléfonos U-5319. F-3813. López. 42475 7 sp.

CASAS EN GANGA

No compre su casa sin pasar por esta oficina, tenemos verdaderas gangas en la Habana y Vedado, más de mil casas en los Repartos desde $2,000 en adelante. La situación está para defender su dinero, compare nuestros precios. Arrondo y Nicolás, San Miguel 75. Tel. M-4365.

39603 14 sept

FINCAS URBANAS

VENDO UNA CASA

con portal, sala y cuatro cuartos, moderna, en $4.500 Renta 50 pesos y tengo muchas casas en venta. Informes, Neptuno 8, Café Benjamín. 50-42894 9 Sep.

SE cambia una casa de esquina que vale $6.500, por finca rústica o solares. Informes Notaría del doctor Jiménez, Habana número 51, Teléfono A-1469. 42851 6 sp.

VEDADO VENTAS DE OPORTUNIDAD ESQUINA DE FRAILE, MIL METROS

siete habitaciones, tres baños, garage, servicios de criados en lo más céntrico del Vedado; facilidades de pago $45.000. Gerardo Mauriz, teléfono F. O. 7698.

VEDADO, HERMOSA CASA CON 1.050 METROS

en lo mejor del Vedado, $43.000; se pueden dejar $30.000 al 7 por ciento. Llame al F. O. 7698, Gerardo Mauriz.

VEDADO, BONITO CHALET

próximo a la Avenida de los Presidentes, jardín, portal, terraza, sala, saleta, comedor, altos cuatro habitaciones, baño completo, garage, y demás. $18.750. Acabado de construir, estilo modernista. Llame al F. O. 7698, Gerardo Mauriz.

ALTURAS DE ALMENDARES

regio palacete 1.800 varas, $60.000. Gran chalet estilo Renacimiento, precioso, seis habitaciones, dos baños, dos garages, cuarto y servicio de criados. $50.000. Llame al F. O. 7698. Gerardo Mauriz.

EN LA SIERRA, CHALET

con cuatro habitaciones, garage, $13.500. Bonita casa Alturas de Almendares $10.500; otra en Almendares, $10.500; 20 por ciento con tado y el recto en 10 o 15 años. Otra linda casa estilo español preciosa, $36.000. 20 por ciento contado, el resto en 10 o 15 años. Llame al teléfono F. O. 7698, Gerardo Mauriz. 41553 22 ag.

SE vende una casa moderna, Escobar casi esquina a Neptuno, de dos plantas. Informan en el teléfono U-2027. S-5474 8 sp.

(37)—Rústicas

BUENA inversión. Vendo finca una y media caballería aproximadamente, contigua a poderosa industria y a población que ha de convertirse en breve en un centro fabril, contando ya con tres importantes fábricas. Para vender el terreno por parcelas sería un negocio de ciento por uno. Vendo fincas rústicas de todos tamaños. Alfredo M. Lago, Maceo 1, San Antonio de los Baños. 43165 8 sp.

FINQUITA en Wajay, 40.000 metros pegada carretera (llegan automóviles), casa de vivienda, frutales, palmar, pozo, tierra colorada de primera. Precio $3.400. Rodríguez Núñez, Aguiar núm. 72, Teléfono A-9062. 43226 8 sept

SE arrienda finca situada en el kilómetro 10 de la carretera de Palatino-Vento, de una caballería de tierra, frutales, pozo, yerba paral, precioso chalet con comodidades, agua corriente, luz especial como finca de recreo. Informan en la misma, especialmente por la mañana, frente a Vento. 42461 7 sp.

VENDO una finca en el Wajay, la mejor de la Provincia de la Habana; sin corredores, todo el terreno es de primera de primera. Informan Julio Otil. Teléfono FO-7789. S-5338 10 Sep.

GABRIEL PRATS y Compañía Arquitectos Constructores

por 1,500 pesos le fabricamos su casa de mampostería y cielo raso, con portal, sala, comedor, cuarto cocina y servicios, también reedificamos a precios mínimos, de situación. Llamenos y se convencerá. Teléfono I-4493. 38364 8 Sept.

(I) COMPRA Y VENTA DE SOLARES YERMOS

EN EL CERRO

Vendo un solar de 13 de frente por 42 de fondo a $4·80 el metro relleno y cercado, propio para una industria da al fondo a la Línea, es una verdadera ganga. Informan Santa Teresa 23. Tel. I-4370.

43266 13 sept

OPORTUNIDAD. Se vende un solar en el Reparto Buena Vista por la cantidad que tiene pagada. Hace más de 3 años que se adquirió y su situación es inmejorable. Informes González, Blanco 8 y 10. 43157 8 sp.

EN la calle de Salud, de Belascoaín a Galiano, se vende un terreno que mide 458 varas planas o sean 11 y cuarto por 40 y tres cuartos, a 42 pesos vara. Agua redimida. No corredores. Informa su dueño Martínez en Concepción 50 letra P, Víbora, de 8 p. m. a 10 p. m. 43082 9 sp.

REPARTO Alturas Almendares, se vende un solar en la Avenida de la Paz acera de la sombra. Informes F-2177.

43074-74 8 sp.

TERRENO en la Calzada de Ayesterán, vendo lote de esquina y del centro con el diez por ciento de contado y resto en diez años con el 6 por 100 de interés. J. Cil. Teléfono letra FO-7789. S-5551 4 Oct.

TERRENO EN GANGA

1.600 metros en la esquina de Almendares y Santa Aurora, reparto Noguelra, Marianao, con una casa de mampostería y un gran sótano, propio para una gran fábrica, se vende en $6.300.00. Se dan facilidades para el pago. Más informes por el teléfono A-5659. Obrapía 63, segundo piso, derecha.

42828 7 sp.

PARCELA VEDADO

En la Avenida de Wilson, entre 10 y 12, en la acera de la brisa, vendo parcela que mide 10 x 22 a precio de situación y dejo la mitad en hipoteca.

JULIO C. GRANDA

Obrapía 33. Teléfonos A 6102 y F 5759. 41933 8 sep.

LAWTON. Se vende la esquina fraile, 720 varas, o se detallan en lotes. Informan Pocito entre 9 y 10. 42025 7 Sept.

10 CENTAVOS DE 7 A. M. A 4 P. M.; Y DE 4 A 10 P. M. 15 CENTAVOS

SOLICITUDES DE TRABAJO: DIEZ CENTAVOS DEPARTAMENTO DE ANUNCIOS CLASIFICADOS

10 CENTAVOS DE 7 A. M. A 4 P. M.; Y DE 4 A 10 P. M. 15 CENTAVOS

FOLLETIN 39

La Flor Maravillosa de Woxindon

NOVELA HISTORICA DE LA EPOCA DE ISABEL DE INGLATERRA

Por el Padre

JOSE SPILLMANN

DE LA COMPAÑIA DE JESUS

De venta en la librería "Académica", Prado 93, bajos de Payret. Teléfono A-9421.

(Continúa)

cusión que sostenían en la sala de la hostería Saint-Barbe y otro individuo, que luego supo era el pastor protestante Bitterstone. El joven médico no perdió ni una sílaba del interesante altercado.

Saint-Barbe preguntaba al predicador si creía realmente que la doctrina de Calvino era la mejor; y al contestarle el otro afirmativamente, quiso saber si aquélla fué enseñada antes de la época del expresado reformador.

"Sin duda", contestó Bitterstone, "por Cristo y los apóstoles".

"Según eso, ¿dicha doctrina se había perdido cuando Calvino empezó a predicar?"

"Estaba contenida en la sagrada Escritura; pero la recta interpretación de ésta se había perdido".

"¿Hacía ya mucho tiempo?".

"No es posible decir desde cuándo, pues los primeros Padres de la Iglesia torcieron la doctrina, sacándola de su verdadero cauce, para sostener graves errores, como la misa, la veneración de las imágenes y otros."

"De modo", siguió objetando Saint-Barbe, "que debo creer que la Iglesia entera se había equivocado por espacio de muchos siglos, dominada por un espíritu de mentira. ¿Cómo puede conciliarse esto con la promesa de Cristo, contenida en el Evangelio de San Mateo: "Estaré cada día con vosotros" y "Las puertas del infierno no prevalecerán contra ella?"

"¿Acaso es usted un papista disfrazado", preguntó Bitterstone, "para tratar de enredarme con esas artificiosas objeciones?"

Saint-Barbe replicó que era un leal protestante; pero que, no pudiendo contestar por sí mismo las objeciones de un amigo, deseaba que las refutase el pastor.

Bitterstone se declaró dispuesto a hacerlo. "Es preciso estudiar la Biblia", dijo, "sin orgullo ni mañosas frases, que son cosa del diablo. "Estaré cada día con vosotros", no significa que los maestros de la religión no podían caer en el error".

"Esto es verdad", replicó Saint-Barbe; "las palabras no se refieren a los maestros individuales, sino a la Iglesia, la Maestra designada por encargo divino. No puede dudarse que el Salvador ha querido asegurar contra la corrupción, por los siglos de los siglos, aquella verdad que quiere hacer aceptar por todos los hombres."

"Bastante ha hecho con que esa verdad se halle siempre íntegra en la sagrada Escritura."

"No me parece que esto baste", contestó Saint-Barbe. "El Señor dijo: "Predicad el Evangelio a todas las gentes", y prometió su divina asistencia al magisterio de su Iglesia".

"Pero yo puedo probar con la Biblia", dijo el pastor, "que este magisterio ha errado, enseñando abominable idolatría; y en consecuencia la interpretación que usted da a esos pasajes no es correcta."

"Y yo considero", replicó Saint-Barbe, "que la divinidad de Jesucristo, en la cual se funda el edificio entero de la cristiandad, es una prueba concluyente de que, con arreglo a su promesa y al sentido general de su enseñanza, debió procurar a los hombres un magisterio infalible; por consiguiente, la Iglesia no pudo errar en punto alguno de doctrina."

"¡Cómo! ¿Ni aun en lo tocante a la abominación de la misa?"

"Hasta aquí", replicó Saint-Barbe, "bien sabe Dios que he pensado lo mismo que usted. Pero explíqueme usted esto: Citais a cada instante la Biblia en prueba de lo que decís, y los papistas hacen lo mismo, fundándose en la autoridad de hombres santos y sabios, que han estudiado la Palabra de Dios con oraciones y ayunos, con mayor conciencia y asiduidad que nuestros propios predicadores. Y se lo repito a usted: Hay que resover este dilema: O se ha cumplido la promesa de Cristo, y en este caso la Iglesia no ha errado; o no se ha cumplido, y entonces Cristo no es Dios, pensamiento blasfemo que ni por un instante puedo admitir."

Al oír esto la ira de Bitterstone no conoció límites, y empezó a insultar a su interlocutor, llamándolo vil papista, quizás sacerdote de Baal, y aun tal vez astuto jesuíta.

Añadió que iría a ver al gobernador y a pedirle que le arrestase, pues merecía la hoguera tanto como Servet, un malvado que Calvino hizo quemar en Ginebra. Saint-Barbe se echó a reír, recomendándole que antes fuese a preguntarle a Sir Amias Paulet quién era él. Bitterstone continuó por algún tiempo sus denuestos contra el papado, afirmando que en materia de salvación basta la fe; pero Saint-Barbe guardó silencio, y Windsor dejó de escuchar.

De pronto entró en el jardín un joven de impresionante apariencia y, dirigiéndose al médico, le preguntó si era Eduardo Windsor. Al oír su contestación afirmativa, le dijo llamarse Gilberto Fifford, y sacando una carta de su libro de notas se la entregó, echando al rededor una mirada para ver si estaban solos.

"¡!De Antonio Bábington!" exclamó Windsor, al ver la letra.

"¡Cuidado!" dijo el otro llevándose el índice a los labios. "Hay que ser muy prudente con los nombres, tratándose de un asunto como éste. ¿Quiere usted que demos un paseo por los brezales? En ninguna parte se está tan seguro, pues allí no hay árboles ni matorrales, ni cortinas o tapices, detrás de los que pueda esconderse un espía."

Windsor aceptó, y fué acompañando a Gifford hasta una milla de distancia del castillo, donde terminaban los campos y praderas, viniendo luego una zona estéril cubierta de brezos; allí estaban enteramente solos. No se oía más ruido que el grito del avefría, la cual anida en esas malezas. Gifford, que había andado hablando de cosas indiferentes, cambió entonces de conversación, llevándola sobre el plan de libertar a la reina de Escocia en forma que probaba lo bien que Bábington le había enterado del asunto. Como María Estuardo había mencionado el nombre de ese joven en su conversación con el médico, diciéndole que le enviaban sus amigos de París, éste no lo extrañó, aunque Gifford le pareció engañoso. Explicó que el arzobispo de Glasgow y el embajador de España en París le habían encargado de buscar manera de comunicar a la prisionera de Chartley la noticia de la proyectada invasión española y otras de importancia; y cómo, por efecto de las recomendaciones de aquéllos, Chateaneuf le había facilitado las cosas. Enteró a Windsor del plan fraguado con el cervecero y del éxito del experimento hecho la semana anterior, por consecuencia del cual le había confiado el embajador de Francia en Londres un paquete de cartas, que María Estuardo recibiría la mañana siguiente, con el suministro semanal de cerveza. Entre esas cartas había una de Bábington a Nau, pidiéndole una nueva clave para cifrar.

Mucho extrañó el médico el ingenio desplegado en este plan, y preguntó a Gifford cómo se le había ocurrido aquel ardid. Contestó el otro que era del país y había vivido en Burton, donde conoció al cervecero y se apercibió de lo listo que era. Más de una vez le había visto entrar de matute en uno de sus barriles en Stafford algún venado nuevo cogido en el parque de Tixall, y ésto le había sugerido la idea de hacer llegar las cartas a la prisionera por el mismo medio. Disipadas así todas las sospechas en su ánimo, Windsor leyó la nota de Bábington. En ella le decía que Salisbury habría terminado los preparativos para la huida a mediados de junio y que sobre otros puntos, demasiado peligrosos para ser confiados al papel, le enteraría de viva voz el portador de la epístola, persona digna de toda confianza.

"Es de la mayor importancia", dijo Gifford, cuya inquieta mirada se dirigía constantemente de un lado a otro, "que María Estuardo sea llevada a lugar seguro antes de que desembarque el duque de Parma, o de que ocurra algún otro suceso"—esto lo dijo con énfasis, repitiéndolo en voz baja—"algún otro suceso, que pudiera poner en peligro su vida, si para entonces estuviese todavía aquélla en poder de sus enemigos."

Así fué que se le ocurrió una idea, que podía llevar a cabo por sí solo, sin la cooperación de Bábington ni de sus restantes amigos. Durante sus visitas a los enfermos, había llegado una vez hasta la casa de un guarda, en el bosque que se extiende por el norte, desde Burton hasta cerca de Derby. Su hijo había sido maltratado y herido gravemente por un jabalí. El salvaje animal había hundido sus colmillos en el muslo del muchacho, hasta el hueso, antes de que el guarda pudiera llegar al sitio de la ocurrencia. La herida estaba tan inflamada y era tanta la calentura cuando el padre fué a buscar a Windsor, que éste creyó no poder salvarle. Durante algún tiempo fué el médico a visitarle todos los días, recorriendo los seis a siete kilómetros que había de distancia por un camino sombreado por elevados abetos y frondosos robles. Este paseo le agradaba y sus cuidados tuvieron feliz recompensa pues, gracias a Dios y a remedios apropiados, triunfó del mal la vigorosa constitución del muchacho. Cuando aquella gente advirtió que el médico era católico, su adhesión no tuvo límites. Un día los sorprendió rezando el rosario, y, al notar que se paraban, sacó él otro y se puso a acompañarlos. Al marcharse ese día, el guarda le escoltó largo trecho y le dijo:

"Señor Windsor, Dios le premiará a Vd. por cuanto ha hecho en favor de mi pobre chico. Yo no puedo hacer más que rogar por Vd."

"Gracias", contestó el médico, "sus oraciones serán mi mejor recompensa; pero ¿quién sabe? vivimos en tales tiempos que a lo mejor un católico puede tener necesidad del socorro de sus hermanos."

El guarda no le dejó proseguir, y replicó.

"Si Vd. o alguno de sus amigos o de nuestros sacerdotes tienen disgustos con la gente de Londres—ya sabe Vd. lo que quiero decir—, venga Vd. a buscarme. Aquí no le encontrarán. Tendrá Vd. un cuarto en mi domicilio, no le faltará un pedazo de pan, y en el bosque sobra la caza."

"Recuerde Vd.", exclamó Windsor, "que dar abrigo a un sacerdote o a c[...]lquier rebelde, puede costarle algo más que un pedazo de pan."

"No importa lo que arriesgue, aunque sea la vida, si es por la fe o por nuestros hermanos perseguidos."

El hombre hablaba con sinceridad y Windsor, conmovido, le estrechó la mano diciéndole que tal vez algún

M.E.C.D. 2016

SOLARES YERMOS

TERRENO PARA INDUSTRIA

Vendo o alquilo barato veinte mil metros o más terreno con chucho ferrocarril, radio Estación Terminal y corriente alta tensión. Informes Teléfono I-1592. 42406 11 sp.

REPARTO "LA ASUNCION"

Con: Calles, aceras, agua, luz, alcantarillado y parque. Parcelas a plazos desde $10.00 la vara. Miden: 10x22, 10x25, 10x30 los centros. 17x29, 19x29 o más las esquinas. Pida informes a Gonzalo Forcade. Teléfono X-1978 en la Oficina del Reparto, en el Castillo por Luyanó.
E-1841 Ind. 10 agt.

SOLARES

Vendemos a plazos solares bien situados. Grandes facilidades de pago. MENDOZA Y CA. Obispo 63. Telf. M-6921
E 1763 Ind 1 ag.

(J) COMPRA Y VENTA DE ESTABLECIMIENTOS

VIDRIERA de tabacos, quincalla, ocupa buen lugar, hay bar, restaurant en reformas. Informan en la misma. San José 8. 43143 13 sp.

MAGNIFICO NEGOCIO

Por 220 pesos administrado por usted mismo, adquiere la propiedad de un negocio perfectamente instalado y acreditado, que le producirá de 6 a 8 pesos diarios, como mínimum. Informan Tamarindo número 18 y medio. Teléfono I-4292.
S-5565 8 sp.

CAFE VENDO O CAMBIO POR

una casa vende $100.00 diarios, precio $15.000. Doy o admito vuelto; es un buen negocio para el que le interese. Informes Avenida de Menocal y Llinás, bodega. 43265 7 sept

VENDO CASI REGALADA

una gran vidriera de tabacos con 6 años de contrato, aquí no se paga regalía de existencias, tiene lo que por ella se pide; véala si le interesa. Informes Infanta y Llinás, bodega. 43264 7 sept 43266 11 sept

ADMITO proposiciones o vendo con todos sus muebles la gran academia de Baile de Zanja, 78. esquina a Gervasio, espléndido local para sociedad de recreo, como también para cine o cualquier industria, es el mejor salón de la Habana, puede verse a todas horas. Reina y Manrique, Café. Informan, Teléfono A-9607. 43278—8 Sep.

BENJAMIN GARCIA, CORREDOR

Compro y vendo cafés, bodegas, hoteles, fincas, dinero en hipoteca, vidrieras de tabacos, cambio fincas por establecimientos. Todo el que quiera comprar o vender venga a verme en seguida. Neptuno 8. Café Benjamín.

BODEGA EN $3.000

con $1.300 de contado y el resto a 60 pesos mensuales. Contrato seis años. No paga alquiler. Vende diario 75 pesos; tiene de existencia 2.500. Más informes en Neptuno 8. Café. B. García.

VENDO UNA BODEGA

en Calzada, con local para familia. Vende 80 pesos diarios. En $6.000 con tres mil de contado y tengo 10 bodegas más en venta a como quieran los compradores y cafés igual, de todos precios. Informes: Neptuno 8. Benjamín García. Café.

VENDO UNA CANTINA

pegada al Parque. Vende 90 pesos diarios, en 10.000. Se cambia por una casa o finca de campo. Se da vuelto o se toma; además de cantina es café y hotel restaurant. No paga alquiler. Seis años de contrato. Informes: Neptuno 8, Benjamín Café.

CAFE EN $1.250

con $500 de contado. Contrato 6 años. Vende diario 40 pesos Hay venta de gasolina; paga de alquiler 35 pesos, situado en calzada de doble tránsito. Más datos en Neptuno 8, Café. B. García.

HUESPEDES, CASA EN $2.000

con contrato, módico alquiler, 14 habitaciones amuebladas. Se garantiza 180 pesos libres mensuales. Situada en el corazón de la Habana. Otros informes en Neptuno 8, Café. B. García.

BARBERIA EN $800

Tiene contrato, paga 50 pesos. Todos los muebles nuevos, situada a tres cuadras del Parque Central. Marchantería propia de hace muchos años. Neptuno 8, café. B. García.

VENDO 4 CAFES

Uno en 18.000 y otro en 7.000, y vendo un café barra mucha venta en $6.000. Vendo un café venta diaria 150 pesos en $17.000, y una lechería en 4.000. Informes, Neptuno 8, Café Benjamín. 50-42894 9 Sep.

VENDO puesto de frutas finas muy barato, bien montado, tiene vida propia; vista hace fe. También vendo un gran café, cantina de esquina moderna, punto inmeporable; es una ganga. Informes, Consulado y Animas, frutería, Adolfo Fernández. 42833 7 sp.

CARNICERIA

Se arrienda o se vende la carnicería La Imperial. Calle Línea 158, frente al paradero del Vedado; para informes, teléfono F. O. 1716. S 5527 8 sp

BODEGA CANTINERA, $12.500

sola en esquina en lo mejor de la Habana. Se dan facilidades de pago. Informan en San Rafael y Oquendo, de 1 a 4. Alvarez. 42905 9 Sep.

BODEGA $5.500

sola en esquina en la Habana; es cantinera. Informes, San Rafael y Oquendo, café, de 1 a 4. Alvarez. 42904 9 Sep.

PARA BODEGAS CANTINERAS SOLAS EN ESQUINA Y CON POCO DINERO, ALVAREZ, SAN RAFAEL Y OQUENDO, CAFE

Vendo una bodega en la Habana, admito en pago de ella pagarés de otra o una propiedad. No hace falta dinero. También hago cambios por otra. Informes: San Rafael y Oquendo, Café, de 1 a 4. Alvarez. 42906 13 Sep.

SE vende una casa de comidas bien montada en inmejorable punto, por no poder atenderla sus dueños. Informan en Salud número 50. Manuela Méndez. 42985 9 Sep.

BARRA Y CAFE

Vendo uno en una Avenida céntrica, con contrato por nueve años y cuyo alquiler sale por 15 pesos. Escriba a Juan García Lugareño 25, no trato con corredores. 42713 8 Sept.

BODEGA cantinera si es usted del giro, véala, es una verdadera ganga. Máximo Gómez y San Juan, Guanabacoa. 40041 25 Sp.

ESTABLECIMIENTOS

CAFE, LUNCH Y VIDRIERA

Vendo 4.000 pesos, esquina gran local, pudiendo agregarle fonda, punto muy céntrico y paradero, vale mucho mas, contado y plazo. Informan San Miguel 125, U-1802, de 11 a 3. Manuel Llenin. 42618 12 Sept.

BODEGA por tener dos y no poder atenderlas vendo una muy barata o cambio por una casa. Trato directo. Tel. U-1227. 42464 9 sp.

VENDO cafe cantina vende 20 pesos diarios, en Pluma 8, al lado los Juzgados, Marianao, lo vendo porque no soy del giro. Precio 1.800 pesos al contado. Informan en el café Sr. Angel. 42014 9 Sept.

LECHERIA. Se vende una en uno de los mejores puntos de la Habana, en Cuba y Luz, pegado a Obras Públicas, es negocio para dos que quieran trabajar. El local se presta lo mismo para lechería que barra que parados. Informan en la misma. 42410 11 sp.

BODEGAS EN VENTA

Vendo bodega sola en esquina en el centro de la Habana, solo cantina, 6 años contrato, $11.000 con $5.000 de contado. Informa: señor Tamargo, San José y Belascoain, café, de 2 a 5. Telf. U 5540.

Vendo otra en el barrio de Jesús María, cantinera, del mismo dueño, hace 12 años $9.000, con $4.000 de contado, resto a pagar cómodo, con vivienda para familia. Informa: señor Tamargo, San José y Belascoain, café, de 2 a 5.

$1.000 a $1.500 de contado, bodega sola en esquina, mucho barrio; está abandonada, es un gran negocio. Véala. Informa; Tamargo, San José y Belascoain, café, de 2 a 5.

Vedado, vendo 4 bodegas solas en esquina, fincas nuevas y buenos contratos. Informa: Tamargo, San José y Belascoain, café, de 2 a 5. 42512 21 sep.

VIDRIERA de tabacos, quincalla y billetes vendo urgente por embarcarse por el valor de la existencia, contrato y poco alquiler. Razón Muralla 103, segundo piso, de 7 a 8 y 12 a 2. S. Lizondo. S-5434 7 sept

VENTAS Y CAMBIOS

Bodegas, cafés, cafés con fonda, barras y fondas, cantinas, también se cambian por otras o por casas o solares o viciversa, valorando todo a base de verdad y honradez, cuando no se puede vender se cambia. Informes San Miguel 125. U-1802, Manuel Ljemin. 42619 12 Sep.

(K) COMPRA Y VENTA DE ANIMALES

CONSTRUCTORES. Vendo ocho mil pies madera para encofrados, usada una vez, está limpia. Ael. F-2589. 43175 9 sp.

O. K. Peat Litter. Musgo vegetal para gallineros. Lo más limpio y práctico que se puede usar. Absorve los malos olores. Arellano y Cia. Amargura y Habana. Teléfono A-3329. E 2062 30 sp.

HERMOSO ejemplar perro Policía legítimo de 13 meses, se vende a precio de situación, en Milagros número 37 entre J. Bruno Zayas y Cortina, Reparto Mendoza. Teléfono I-6072. Se puede ver a cualquier hora. S-5558 12 sp.

SE venden gallinas criollas y posturas de granadas. Teléfono I-7898. 42853 7 sp.

SE tusan perros a domicilio, todo el cuerpo $1.50. Paticas y hocico, $1.00. Teléfono A-7083. Domingo. 41652 12 Sep.

VENDEMOS 60 mulos nuevos, 40 mulos de trabajo, 50 carros bicicleta, troy araña, faetones, arreos de toda clase, Marina 3, esquina a Atarés, Jesús del Monte. Teléfono I-1376, Jarro y Cuervo. S-4887 7 Sp.

(L) AUTOMOVILES

(39)—Venta

BUICK 7 pasajeros buen estado, se vende, puede verse 21 y F, Vedado, de 8 a 11 a. m. Tel. F-2698. 43160 9 sp.

FLAMANTE Packard, listo para trabajar, chapa alquiler de lujo, precio de situación. Tel. M-5599. S-5572 13 sp.

CAMION DE 3 1|2 TONELADAS

Packard de poco uso se vende en Infanta 90 esq. a Zanja, materiales de construcción. Tel. U-2887. S-5585 12 sept

CADILLAC DE 7 ASIENTOS

Se vende o se cambia por máquina cerrada de 5 asientos, se guarda, informes Infanta 90 esq. a Zanja, Tel. U-2887. S-5586 12 sept

CEDO un Chevrolet tres meses uso por no poderlo atender en $225, puede verse en Subirana y Peñalver, de una a cuatro tarde. 43186 8 sept

SE vende un Dodge Balon con ruedas disco, 4 amortiguadores, fuelle y vestidura nueva, pintura de fábrica. Informan C y 23, Vedado, F-3838, Pérez. 43263 9 sept

DODGE BALON como nuevo se da barato por no poderlo tener. Informan Reina núm. 1, Tel. F-2156. 43258 8 sept

AUTOMOVIL Buick último modelo cerrado de 5 pasajeros, con muy poco uso, se vende muy barato, para tratar San Miguel 169 A, garage. S-5581 8 Sept.

SE compra un tractor Fordson en buenas condiciones. Informan en Cuba 85, teléfono A-7192, Juan Jorrín, Cuba 85, bajos, Habana. 42834 11 sp.

PACKAR GANGA $400.00

De 7 pasajeros, cerrado. Lo vende una familia que se embarca. Morro 30, garage. 42513 8 sep

SE vende muy barato un camión "Protor" de cinco toneladas, muy propio para llevar y traer carga del campo. Se puede ver en Mercaderes número 35. 42456 11 sp.

SE VENDE UN CAMION

Dodge cerrado en $170 o se cambia por una motocicleta. Llamen al Tel. F-2398. 41138 7 Sep.

VENDO AUTO PACKAR

Por necesidad de embarcar para los Estados Unidos, magnífico motor, goma y pintura. 12 cilindros, ganga $550. Puede verse en Alvarez Mena y Co. Vives y Alambique, preguntar por Mr. Dunn Teléfono M-4333. S-5428 9 Sep.

PACKAR GANGA $550.00

En perfectas condiciones, doce cilindros, la mejor oportunidad para el turismo. Puede verse en F entre 5 y Calzada, garage, Teléfono F-2133, también A-5181 S-5408 8 sp.

(40)—Reparaciones y Accesorios

CARROCERIAS para Ford bien construídas y bien pintadas a ciento treinta pesos, ni más ni menos. Víctor Alvarez, Subirana 97. 43070 11 sp.

GOMAS 30 x 3½
CON CAMARA
GARANTIZADAS
A $11.65
MONTE 2-G. PRADO 23.
E 1962 3 Sep.

(LL) DINERO EN HIPOTECAS

(41)—Se ofrece

PARA hipoteca doy $100.000, $40.000 y lo más que quieran. Julito Otil. Teléfono FO-7789. S-5337 10 Sep.

CLAUDIO R. ARELLANO
Dinero en Hipoteca
Tel. A-8297. Cuba, 50
E 1768 Ind 1 ag.

DINERO EN HIPOTECAS

DINERO para hipotecas al tipo más bajo de plaza, en todas cantidades, con la mayor reserva y prontitud. Miguel F. Márquez, Cuba 50. E 1755 Ind 1 ag.

HIPOTECAS

En grandes y pequeñas cantidades en primera y segunda hipotecas al mejor tipo de plaza, sobre casas construídas y en construcción en la Habana, Marianao y sus repartoso también sobre fincas rústicas y solares yermos, brevedad y reserva, Martínez y Prieto. O'Reilly número 23, de 10 a 12 y de 3 a 5. Teléfono A-6951. E 1894 Ind 15 ag.

DINERO, DINERO, DINERO

Lo damos sobre automóviles de todas marcas, no importa el uso que tenga, también sobre camiones, operaciones en dos horas. Arrondo y Nicolás, San Miguel 75. Tel. M-4365.
k9éèyOIñHñfi 8 9A
42181 14 sept

DOY dinero en hipoteca al 7 por ciento, desde 10,000 pesos hasta $500,000 en la Habana y Vedado, que haya garantía y buen lugar. Llame al A-7326 de 12 y media a 2 p. m. y al A-0036, de 8 a 9 a. m. Jesús Cruz. 43454 8 sp.

DINERO se facilita en todas cantidades sobre garantías hipotecarias, renta solares y al comercio, automóviles y mercancías en depósito. La Cooperación, Consulado 80, altos, 9 a 12 y 3 a 6. 41864 8 sp.

DINERO PARA HIPOTECA

Tengo en todas cantidades a interés bajo. Voy a los Repartos habiendo garantías. Compro y vendo casas, solares y fincas rústicas. A. Durán, "La Alianza", Chacón 23. Teléfono A-7733. S 5458 15 sp

EN hipoteca $500 a $5.000, sin comision, Habana Repartos; también $6.000 a $50.000; voy a domicilio. Neptuno 29, Campoamor, de 9 a 3. Díaz, M-7573. 42221 8 sp

DINERO PARA HIPOTECAS

desde $5.000 en adelante, sobre casas, solares y fincas rústicas. Lluria y Estrada, O'Reilly 23, A-7656, A-4355. 42656 3 Oct.

(42)—Se toma

SIN intervención de corredor, tomo 15 mil pesos en primera hipoteca, finca urbana en la Habana; pago el 7 por ciento. Teléfono A-5394. 42998 8 sp.

SE solicita $4,000 pago al 10 por 100, buena garantía. Informan Santa Teresa 23. Sr. León, Teléfono I-4370. 43266 10 sept

17.000 Y 30.000 PESOS

los tomo en primeras hipotecas; informes directos; Domínguez 9, Cerro, de 9 a 11 y de 2 a 4 R. H. L. 43017 12 sep.

NECESITO $4.000 A 12 0|0

Garantía, dos solares frente al parque de la Loma del Mazo; miden los dos 23.58 x 50.70; total 1.195, con 50 varas cuadradas, valor aproximado $11.000. Pago corretaje. Sr. Govantes, San Juan de Dios, núm. 3. Teléfono M-9595 y A-5181. S 5540 6 sp.

(M) BONOS Y VALORES

(43)—Se compran

COMERCIANTES. Compramos toda clase de cuentas atrasadas, créditos, pagarés vencidos, letras, vales y demás documentos mercantiles, residan los deudores en esta Capital o en el interior o extranjero, y los pagamos en efectivo en el acto de cerrar la operación. Confidencial y rapidez en las negociaciones. Adams e Infiesta. Manzana de Gómez, 511 y 512. Teléfonos A-9112 y A-1529. De 9 a 12 m. y de 2 a 5 p. m. S-5543—10 Sep

(N) COMPRA-VENTA DE OBJETOS VARIOS

SE vende un alambique de cobre, de 100 litros de capacidad. Destila 2 garrafones diarios. Se da muy barato, en $200.00. Para verlo e informes: O'Reilly 39 (altos).

Un armatoste de cedro y demás mobiliario propio para Farmacia. Se da regalado, por querer salir de eso. Informan: O'Reilly 39 (altos).

Bomba con motor Westinghouse en perfecto estado se da en $45.00. Informan: O'Reilly 39 (altos).

Una balanza de 2 platillos de 5 kilos. Es nueva y es propia para bodega o botica. Informan: O'Reilly 39 altos. 43208 9 sep

DISCOS. Liquido 2,000 discos nuevos de ópera, zarzuelas, canciones, bailes, etc. Verdadera oportunidad desde 20 centavos. Príncipe 31 entre Espada y Carnero. 43072 12 sp.

SE vende sobervio reloj de pie, gran sonería, con hermosa caja de caoba, toda tallada y todos los muebles antiguos y modernos, cuadros, lámparas y objeto de arte, de una casa que se quita. Calle 5a. esquina C, No. 62, Vedado. 42623 12 Sept.

METALES Y ENVASES

Compro toda clase de metales viejos, cera, miel de abeja concha de carey, cueros piel de cocodrilo, gomas sebo, huesos de res, botellas, tercerolas y sacos. A. Jimeno, Tamarindo 67, correo, Apartado 1455, Jesús del Monte, Habana. 42255 15 sp

LAMPARAS

RESTAURACION DE TODA CLASE DE LAMPARAS EN DORADO, PLATEADO, BRONCEADO, ETC., CONTAMOS CON TODA CLASE DE PIEZAS DE REPUESTO TANTO DE CRISTAL COMO DE METAL
LA INSULAR
FABRICA NACIONAL DE LAMPARAS
REINA 113. TELEF A-3323
42382—7 Sept.

PARA BARBERIA

Vendemos tres magníficos sillones blancos modernos y toda clase de enseres. Apodaca 58 entre Suárez y Revillagigedo. 42172 9 sept

COMPRA-VENTA DE OBJETOS

SE vende un sillón Ripper en buen estado, en ciento diez pesos, para dentista. Neptuno número 131. esquina a Lealtad. S-5405 8 sep.

CONTADORAS

Comerciantes: Liquidamos rapidamente nuestra existencia de registradoras. Hay de tecla y manigueta en caoba y niquelado. Unica oportunidad. Realizamos máquinas de escribir. O'Reilly y Villegas, cuchillería. Tel. A-8998. 41362 11 Sept.

SE vende una caja de caudales tamaño mediano, de cuatro puertas y una vidriera de mostrador en buen estado. Neptuno, 245, teléfono U-4685. 42803 9 sp.

CAZADORES. Se vende una escopeta calibre 28 marca "Parker" y 1,200 cartuchos. Concordia 142-C, altos. Teléfono U-5849. 43078 8 sp.

(Ñ) ENSEÑANZAS

ESTUDIO MARIANO MIGUEL

ESCUELA LIBRE DE PINTURA

PREMIADO en la Exposición Nacional de Bellas Artes de Madrid, de 1904. Expositor de "Societé de Artistas Frances" de París, 1893. Diploma de Honor del Salón de Otoño de la Asociación de Pintores y Escultores de Madrid 1924. Jurado del Concurso Aguasfuertes del Círculo de Bellas Artes. Madrid, 1922.

Clases de Pintura, Estética y procedimiento del color, Aguafuerte, Repujado en cuero y metal Batik Clases especiales para Arquitectos, Militares y profesores de Magisterio.

ESTUDIO
Edificio del
DIARIO DE LA MARINA
Telf. F-3363.
E 53 ind. 1 En.

PROFESORA del Corte Martí, da clases a domicilio. Rapidez en la enseñanza. Tel. I-4132. 43116 5 oct.

PROFESORA de instrucción con muy buenos resultados y un sistema práctico se ofrece para clases de 1a. y 2a. enseñanza a domicilio. Informes Tel. M-6557. 43111 15 sp.

PROFESOR graduado en París y Madrid. Clases a domicilio. Primera y Segunda Enseñanza. Gramática, Geografía, Historia, Literatura, Aritmética y Francés. Sr. Cid, Teniente Rey 38. Tel. M-7519. 43138 5 oct.

PROFESOR de primera y segunda enseñanza, Bachiller en Ciencias y Letras, joven, experiencia en enseñanza. Clases en colegios y domicilio. Teléfono U-5091, de 8 a 12 m. 43091 10 sp.

COMPETENT English Professor (graduated) wishes to give lessons to young students and children. Excellent experience and references. Please Telephone F-1076, cuarto 45, between 2 and 6 p. m. 43084 12 sp.

PROFESORA inglesa, de Londres, tiene horas libres. Phone F-1702. 42776 3 oc

UNA señorita americana que fué durante algunos años profesora de las escuelas públicas de los Estados Unidos, tiene varias horas disponibles. Enseñanza primera y segunda. Miss. H. Calle 8 número 187. 42797 18 sp

ESTUDIANTE, se ofrece para explicar matemáticas en Academias o a quien lo solicite. Llame al teléfono A-5221. 42794 9 sp.

EXPERTO PROFESOR DE INGLES

Por un método incomparable, Sorprendentes resultados en breves lecciones. Garantizo, por escrito, que el discípulo leerá, traducirá, escribirá y hablará el inglés en pocas semanas. Clases a domicilio. Llame a Alvarado: A-2012. 42813 13 sp.

"ACADEMIA LISZT"

Competente profesora titular de piano y solfeo, seis años experiencia, incorporada al Conservatorio Orbón, ofrece sus servicios a distinguidas familias de esta capital en Amistad, 35, bajos; se dan clases de inglés y francés, precios módicos. 42849 10 sp.

UNA profesora de inglés desea dar clases. (Diploma). Llame por teléfono al F. O. 7464. 42861 13 sp

Academia de inglés "ROBERTS"

MALECON 31

Clases nocturnas seis pesos mensuales. Clases particulares por el día en la Academia y a domicilio. ¿Desea usted aprender pronto y bien el idioma inglés? Compre usted el METODO NOVISIMO ROBERTS, reconocido universalmente como el mejor de los métodos hasta la fecha publicados. Tercera edición pasta, $1.50. E 1864 Ind 4 ag.

PROFESORA titular, da clases a domicilio, piano, solfeo, mandolina, dibujo, pintura, labores, taquigrafía, se hace cargo de cualquier clase de bordado a mano. Teléfono A-0572. S-4916 8 Sep.

BAILES, WILLIAMS, M-3643

Aprenda cinco bailes de salón distintos, los que quiera, 10 pesos. Si no aprende primer día devuélvese dinero. No academia. Casa particular. Apartado 1033. Teléfono 3643. Williams. 43068 5 oct.

LEA, le conviene. Se dan clases de bordados a máquina en casa y a domicilio a precios módicos. Angeles 8, altos, entre Reina y Estrella. 42926 15 Sep.

PROFESOR de instrucción, disponiendo de algunas horas libres, da clases a domicilio y ayuda a preparar lecciones. Da referencia. Garantiza la enseñanza. Dirigirse a Flores. Teléfono I-6093. 42878 18 Sep.

PROFESORA de piano. Clases de Piano y Solfeo, ingresos de 3 a 6. Consulado 80, altos. S-5542 28 Sep.

COMPETENTE profesora de instrucción elemental y superior. Garantiza con referencias. Preparación para ingreso de bachillerato. Informes Tel. U-2183. 42651 7 Sept.

CONSERVATORIO "IRANZO"

Se abrirán las clases de Solfeo, Canto, Piano, Violín y Mandolina y Declamación el día 5 de Septiembre. Profesor Andrés Roldán. Directora Rosario Iranzo. Villegas, 78, altos. S 5447 15 sp

POR CORRESPONDENCIA

Clases particulares y por correspondencia, de Teneduría de libros, Cálculos mercantiles, Taquigrafía Pitman y Ortografía, por un experto profesor, otorgando diploma "Cuba Commercial Shool", Aguila 105, altos. 42437 1 oct.

PROFESORA graduada, práctica en la enseñanza de Piano, Solfe oy Teoría, se ofrece para dar clases. Teléfono U-5051. 41035 12 sp.

PROFESORA de primera y segunda enseñanzas. Se ofrece para dar clases a domicilio. Precios moderados. Teléfono U-3182. 42198 15 sp.

RAMONA GIRAL DE MENDEZ

Profesora de Corte y Costura, Corsés, Flores de Modista y Sombreros por el sistema "Martí". Fundadora de este sistema en la Habana. Clases particulares a domicilio. Horas para hablarle, de 10 a 12 y de 7 a 9. Calle General Aguirre, Edificio Balaguer, Teléfono M-3386, Departamento número 208. 42207 30 sp.

ENSEÑANZAS

COLEGIO
"AMELIA DE VERA"
PRIMERA Y SEGUNDA
ENSEÑANZA
ALUMNAS UNIVERSITARIAS
GALIANO 20. Tel. A-5801.
E 1730 31 ag.

INGLES, TAQUIGRAFIA

Teneduría, Mecanografía, matemáticas, dibujo lineal y mecánico. Enseñanza a domicilio por el profesor Heltzman, Reina 30 altos. Honorarios 10 pesos mensuales. Se dan más informes por escrito o personal. 42420 16 sp.

COLEGIO "SAN CRISTOBAL"

regenteado por los

HERMANOS DE LA SALLE

situado en Regla, a un minuto solamente del emboque del vapor.

Las cuotas son sumamente módicas.

Atravesar la bahía presenta menos peligro que transitar por carrito en las calles de la Habana; además los profesores acompañan a los alumnos a la salida del Colegio.

ENSEÑANZA PRIMARIA, PRIMARIA SUPERIOR, IDIOMAS Y COMERCIO

Se admiten EXTERNOS, MEDIO PUPILOS y RECOMENDADOS.

Pida el prospecto al Director del

COLEGIO "SAN CRISTOBAL"
Maceo, 18, Regla. 41819 13 sep.

COLEGIO "SAN ELOY"

Primera Enseñanza, Preparatoria, Bachillerato, Idiomas, Carreras Especiales y Comercio. Se admiten internos, medio internos y externos, Primelles 20, Cerro. Habana. Teléfono I-6002. Pida prospectos. E 1831 Ind 1 ag

GRAN ACADEMIA COMERCIAL DE IDIOMAS, TAQUIGRAFIA Y MECANOGRAFIA, UNICA PREMIADA EN EL CONCURSO PROFESIONAL CELEBRADO EL 28 DE MAYO DE 1922. COLEGIO ELEMENTAL Y SUPERIOR. DIRECTOR: LUIS B. CORRALES. LOMA DE LA IGLESIA DE J. DEL MONTE. TELEFONO I-2490, CLASES DE DIA Y DE NOCHE. INTERNOS. EN TODAS LAS LIBRERIAS Y EN ESTA ACADEMIA SE VENDE LA UNICA ARITMETICA MERCANTIL, PRACTICA, CON PROBLEMAS DE TENEDURIA DE LIBROS. MAS UTIL Y MAS BARATA QUE SE CONOCE.
E 1768 Ind 1 ag.

MATEMATICAS elementales y superiores, Mecánica Racional y Aplicada, Hidráulica, Agrimensura, Topografía, Giodesia y Astronomía. Clases individuales y co- Amadeo Roldán. Directora Rosario Iranzo. Villegas, 78, altos. S-5447 16 Sep.

CLASES INDIVIDUALES, DIA Y NOCHE

Teneduría, aritmética, caligrafía, redacción, todo $5.00 mensual. Inglés, taquigrafía Pitman, mecanografía, ortografía, $5.00. Diploma y empleo final gratis. Teléf. M-6794. Nueva del Pilar 31. 38569 9 sp.

Colegio MARIA TERESA COMELLAS

Consulado 94 altos, Teléfono A-9080. Enseñanza elemental y superior. El nuevo curso comenzará el 5 de Septiembre. Se facilitan prospectos. 39683 15 Sept.

ACADEMIA DE FRANCES, PIANO Y LABORES DE MANO

Se dan clases a domicilio y en la academia, con profesor y profesora titulados de París, inmejorables referencias, se hacen traducciones, Calle 4 número 253 entre 25 y 27. Teléfono F-2658. E 1773 Ind 1 ag.

PROFESORA de Solfeo y Piano, incorporada en el Conservatorio de Hubert de Blank: dispone de algunas horas para dar clases en colegios particulares. Garantiza la enseñanza San Lázaro 147, tercer piso. Teléfono M-8513. S-5103 15 Sep.

EL profesor de francés de la academia "Rufton", reanuda dando lecciones de francés a domicilio. Dirigirse a Línea 60, apt. 15. Vedado. Teléfono F-4485. De 12 a 2. S-5347 10 Sept.

COLEGIO MODERNO, PRIMERA Y SEGUNDA ENSEÑANZA. ALUMNAS UNIVERSITARIAS; DIRECTORA MARIA TERESA DE LA FUENTE. CIENCIAS DR. RAFAEL FITERRE. LETRAS, DR. ROGELIO FUENTES. INGLES, DR. GABRIEL A. CALAFELL. SALUD No. 59. TELEFONO M-5213.
S 5033 12 sep.

INGLES en tres meses. Profesor inglés graduado, da clases a domicilio o en todomi casa. El método fácil y pronto. Larga experiencia. Muchas referencias. Precios moderados. Tel. U-6298. Herbert Richer. Edificio Andino. San Lázaro 490. 39457 14 sp.

VEDADO. COLEGIO SUPERIOR INGLES PARA SEÑORITAS

Apertura de Curso Septiembre 1o. Bajo plan de estudios de las escuelas oficiales de New York icluyendo Historia, Ciencias, Francés, Matemáticas, Literatura y Latín. Pida información al Tel. F-2345 o acuda a calle C número 133 entre 13 y 15 38804 10 Sp.

ACADEMIA DE CORTE PARISIEN "SISTEMA SERRA"

SE DAN TITULOS DE PROFESORA EN TRES MESES. SE DAN CLASES DE SOMBREROS. SE VENDEN MOLDES. SE ADMITEN PUPILAS Y MEDIO PUPILAS. DIRECTORA: FRANCISCA SERRA. GUINES. HABANA 132, TELEFONO 5.
E 1591 Ind 7 jl.

ENSEÑANZAS

SANCHEZ Y FIANT

Colegio de Señoritas

Simón Bolivar (antes Reina) 118-120

Teléfono A-4794

Directoras Eloisa Sánchez de Taboadela, Carmela Fe Fiant Vda. de Hanewinkel. Enseñanza Primaria Bachillerato y Artes de Adorno. Internas, tercio-pupilas y externas. Prospectos e informes a solicitud. 32559 7 oct.

COLEGIO "SAN ALBERTO MAGNO"

Reapertura de este Colegio el 25 de septiembre. Enseñanza elemental, suprior, ingreso en el Instituto y Normales, clases de comercio e inglés. Calle 17 número 233, Vedado, teléono F-5594. Director: Lorenzo Blanco. Pida reglamento. E 1897 Ind 21 ag

PROFESORA francesa con título, disponiendo de algunas horas desea dar clases de su idioma a domicilio. Llamar FO-9073 hasta las 10 a. m. y después de las 8 p. m.; los domingos toda la tarde. 42439 8 sp.

INGLES

Enseñado por profesora americana. Sorprendentes resultados en pocas semanas. Garantiza el discípulo leerá, escribirá y hablará el inglés en breve tiempo. Lecciones a domicilio también. Miss Kapan. San Lázaro 318. A-8595. 38371 8 Sept.

(O) HOSPEDAJES

(45)—Hoteles

"HOTEL LAS TULLERIAS"

Monserrate 91. Tel. A-3648

Esta casa acaba de ser reformada y todas sus habitaciones con balcón a la calle, se alquilan a precios módicos, cuenta con lavabos de agua corriente y baños con agua caliente y fría a todas horas, estricta moralidad. E-1860 Ind. 10 agt.

HOTEL MAJESTIC

Pase el verano agradable, yendo al Hotel Magestic; espléndidas habitaciones y apartamentos con vista a la calle, magnífico roof garden desde el cual se divisa la Avenida del Golfo. Precios especiales para el verano. Cuartos sencillos desde $1.50. Cuartos dobles, desde $2.50. Siendo por meses se hacen grandes rebajas. Belascoaín 5. Telf. U-1081. 42801 14 sp.

HOTEL "MAISON ROYALE"

Calle 17, esquina a J., Vedado. Situado en el mejor punto del Vedado. Tranvíasa la puerta. Habitaciones frescas y ventiladas con baños, agua caliente a todas horas. Excelente comida. Se alquilan cuartos. Se admiten abonados al restaurant. 42845 3 oct

HOTEL LOUVRE

Espaciosas y frescas habitaciones y Departamentos con baño, excelente comida, precio módico de situación. Consulado 146 esquina San Rafael. Telf. A-4556. 42422 11 sp.

AVISO

El Hotel Roma, de J. Socarrás, se trasladó a Amargura y Compostela, casa de seis pisos con todo confort, habitaciones con baño, agua caliente a todas horas precios moderados. Teléfonos M-6944 y M-6945. Cable y Telégrafo: Romotel. Se admiten abonados al comedor. Ultimo piso. Hay ascensor. E 1753 Ind 1 ag.

HOTEL TORREGROSA

Compostela número 65, Obrapía. Teléfono A-2426, Cable Ancalafá. Situado corazón distrito comercial bancario, oficinas: dos cuadras Parque Central. Lujosas habitaciones, baños privados, agua caliente, fría, elevador, plan europeo, americano, desde $2.50. E 1756 Ind 1 ag.

(46)—Casa de Huéspedes

NUEVA casa de huéspedes, San Miguel 43 entre Galiano y Aguila. Habitaciones con vista a la calle para matrimonio o tres personas. Buena comida, esmerado servicio. Se cambian referencias. 43117 10 sp.

CASA DE HUESPEDES

Galiano 117 esquina a Barcelona, alquilo habitación amueblada vista a la calle, propia para dos, es ventilada, doy comida buena y barata, es casa de moralidad. Tel. A-9069. 43144 13 sp.

CASA DE HUESPEDES

Galiano 84, altos, café "La Isla", habitaciones con baño privado; orden, moralidad y economía y excelente trato. La mejor de Galiano. Tranvías en todas direcciones. 43044 1 sep.

CASA DE HUESPEDES

Alquila habitaciones lujosamente amuebladas y muy frescas, altas y bajos, con y sin comida, servicio de criados, a precios reajustados. Manrique 123 entre Reina y Salud. Hay radio y pianola para los huéspedes. 40721 21 sep.

BERNAZA 36 (Plácido)

Gran casa de huéspedes, en el punto más céntrico de la ciudad, frente al Parque del Cristo, a una cuadra del Instituto. Hermosísimas y frescas habitaciones con balcón a la calle. Precios módicos. Buena comida. Estricta moralidad. Baños con agua caliente. Se habla inglés, francés, e italiano. 42208 10 sp.

CASA de huéspedes, Galiano 117, esquina a Barcelona, alquilo habitación amueblada, vista calle, propia para dos; doy comida; precios económicos; teléfono A-9069. 42242 7 sp.

THE SAVOY

NO SE NECESITA IR AL NORTE para pasar un verano agradable. La loma del Vedado reune todos los atractivos de los pueblos veraniegos americanos: cines, clubs, paseos, y a poca distancia baños de mar. Yacht Club Tennis Club, Golf, Hipódromo, etc. En esta casa "The Savoy" los precios son muy módicos, INCLUYENDO TRES EXCELENTES COMIDAS DIARIAS, en mesa independiente para cada familia. Todas las habitaciones con ventilación directa, baños a disposición de todos los huéspedes; cuartos con baño particular. A media cuadra de los tranvías de la calle 17, dos y media cuadras de los tranvías de la calle 9 (Avenida de Wilson); doce minutos del Parque Central, tiendas, teatros, bancos etc. F esquina a 15, Vedado. Tel. F-5270.
LA CASA DE LAS ESTATUAS
E 1890 Ind 13 ag.

HOSPEDAJES

CASA huespedes, Virtudes 4. Buenas habitaciones, con lavabos agua corriente, una con baño privado. Se prefieren hombres solos. Casa moderna, baños intercalados. Entrada todas horas. 42653 7 Sept.

M. NUM. 33, ESQ. A 19

En lo más alto y fresco a la entrada y cerca de todos los tranvías del Vedado. Excelente comida, mesas individuales, comedor con vista al mar. Grandes portales. 37868 7 Sp.

EL PALACIO DE GALIANO GRAN CASA DE HUESPEDES

Galiano 101, entrada por San José. Esta casa acabada de reformar tiene espléndidas y frescas habitaciones y sus nuevos dueños ofrecen un esmerado servicio de desayuno, almuerzo y comida desde $70.00 para matrimonio. 42766 12 sept

(P) PARA LAS DAMAS

MANICURE-PEINADORA

¿Queréis tener las manos bonitas y elegantes? Llamen a Tomasa Martínez, que es la manicure y peinadora predilecta de la alta sociedad. A-0810. 43075 5 oct.

SEÑORA masajista, a mano y vibratorio. Reuma y dolores. Pasa a domicilio. Teléfono U-2386. 42835 9 sp

BARBERO y peluquero. Se ofrece a domilio; experto en el corte de melena de señora, 60 centavos; 50 niño; 50 caballeros; precios para Habana; para sus barrios precios convencionales; llame al teléfono A 9207. Perdomo. 42591 7 sep.

PELUQUERA, PEINADORA Y MANICURE

Se ofrece exclusivamente a domicilio, melenas 40, rizado Marcel 50, manicure 40, arreglo de cejas 40; se dan maasjes con los productos Boncilla, será usted atendida con esmero y prontitud llamando al teléfono I-3523. S-5114 17 sep.

SEÑORAS Y CABALLEROS

Al ofrecerle mis servicios de peluquería a domicilio, les garantizo una perfecta adaptación del modelo que desee, y diga bien a su cara. Precios: 1 servicio, 1 peso; dos $1.40; tres $1.80. Juan Molina. Teléfono A 4478. 39910 16 oc.

MECANICO. LIMPIA Y ARREGLA

máquinas coser, cocinas gas y calentadores. Precio un peso cada cosa. Corrales 20. Teléfonos A-4519 y A-7416. F. G. Santos. 41774 8 sp.

(Q) COMPRA Y VENTA DE INSTRUMENTOS DE MUSICA

SE vende un piano J. L. Stowers muy buenas voces, está como nuevo, se da muy barato, con facilidades de pago. Aguila 211, esquina a Estrella. 43112 13 sp.

PIANO alemán, color caoba, casi nuevo, cruzado en bronce, en perfecto estado, vendo urgente por viaje en 85 pesos. Damas 55 altos. 43057 8 sp.

SE vende un autopiano marca Wurlitzer, en buen estado, por embarcarse. Precio de situación, Avenida de Bélgica número 103, bajos. S-5475 8 sp.

PIANOS, pianolas e instrumentos al contado y en plazos módicos. Música impresa y estudios para todos los conservatorios. Pianos de alquiler, afinaciones y reparaciones. Calidad y bajo precio. Viuda de Carreras y Ca. Prado 115, Telf. A-3462. E-1757 Ind. 1 agt.

AFINADOR compositor de pianos y autopianos, Profesor Vidal Ríos; paso gratuitamente a domicilio a examinar instrumentos. Doy garantías y referencias. Oficina: Virtudes 2, altos. M-4080. S 5532 13 sp.

AFINADOR de pianos. Experto en autopianos W. H. Smith. El mejor en Cuba

¡INDUDABLEMENTE!

Animas 35. Teléfono M-7478, Habana. E 1770 Ind 1 ag.

PIANOS, AUTOPIANOS

Y Victrolas ortofónicas Víctor a plazos, desde 10 pesos. Gran taller de reparación de autopianos y victrolas, operarios expertos, precios reducidos. Pianos de alquiler, rollos, discos e instrumentos de música. M. y G. Salas, San Rafael número 14. Teléfono A-4368. S 5026 12 sp.

(R) MAQUINARIAS

(48)—Compra

COMPRO una cuchilla y una dobladora para chapa número 14, de 3 a 6 pies. Teléfono I-6929. 41307 9 Sep.

(49)—Venta

SE vende una sierra sinfín de 32", un motor eléctrico de tres caballos y una transmisión y una máquina de escribir Remington número 10; se da barato. Puede verse Línea número 3, entre Serrano y Durege, Santos Suárez. 4278' 11 sp.

(S) MUEBLES Y PRENDAS

(51)—Compra

COMPRO MUEBLES

Modernos de todas clases; esmaltamos, barnizamos y tapizamos. Manrique número 64; Telf. M 3122. S 5132 16 sep.

(52)—Venta

MAQUINA DE ESCRIBIR UNDERWOOD

ocho días de uso, $55. Juego comedor 9 piezas, $45. Aproveche ganga por viaje urgente. San Lázaro 171, altos, cerca Perseverancia. Solamente de 9 a 1. 42637 12 Sept.

PARA MUEBLES BARATOS

Díaz y Chao

Almacén de Muebles y Casa de Préstamos

Liquidamos a precios de verdadera ganga, todas las existencias en juegos de sala esmaltados y tapizados, juegos de recibidor, comedor y cuarto, neveras, sillones de mimbre, camas de herro y muebles de todas clases, a plazos y al contado. Compramos muebles de uso pagándolos más que nadie. Facilitamos dinero sobre prendas, en todas cantidades con módico interés, visite esta casa y se convencerá. Neptuno número 197 y 199, esquina a Lucena. Teléfono U-5154. 42678 2 Oct.

FAMILIA que se embarca vende todos los muebles, sillas, tapices Aubusson, Bergueño y Arcon Español Siglo XVI. Lámparas y apliques, cristal, cuadros, bronces de valor, vajillas, objetos de arte y otros muebles modernos a precio de situación. Calle Quinta No. 62, esquina C, Vedado. 42624 12 Sept.

EL ARTE SE ARREGLAN MUEBLES

Taller de reparación y construcción de muebles, envases y embarques. Especialidad en pinturas, barnices y tapicería. Gervasio 100, casi esquina a Neptuno. Telf. U-5243. S 5283 23 sp

MUEBLES Y PRENDAS

MUEBLES DE OCASION

Un juego de cuarto fino todo decorado 85 pesos. Uno de comedor vitrina ovalada 75 pesos. Uno de sala esmaltado fino 10 piezas 75 pesos. Uno de mimbre con cojines muy fino 65 pesos. Una máquina de coser ovillo central 22 pesos, sillas y sillones americanos de primera ídem de caoba escaparates sueltos desde 10 pesos, mesas de corredera, tres tablas a 7 y 8 pesos. Cómodas 10 pesos, chiffonieres 12 pesos. Fiambreras a 4 pesos. Muchas piezas sueltas a una tercera de su valor en Neptuno 220, casi esquina Aramburu. 43251 9 sept

DINERO

En todas cantidades con muy bajo interés sobre Joyas y objetos de valor. Garantía y reserva absoluta en nuestras operaciones. Liquidamos un inmenso surtido de joyería y muebles finos y corrientes, a precios regalados.

LA COMPETIDORA
GARCIA ARANGO y Ca.
S. en C.
Gloria No. 68, esq. Indio
E 1933 2 Oct.

LA SEGUNDA COMPETIDORA

Préstamos y almacén de muebles. Se realizan grandes existencias de joyería fina, procedente de préstamos vencidos, por la mitad de su valor. También se realizan grandes existencias en muebles de todas clases, a cualquier precio. Doy dinero con módico interés, sobre alhajas y objetos de valor, guardando mucha reserva en las operaciones. Visite esta casa y se convencerá. San Nicolás, 250, entre Corrales y Gloria. Teléfono M-2875.

RUFINO G. ARANGO

Se compran y cambian muebles y Victrolas, pagando los mejores precios.
E 1759 Ind 1 ag.

AVISO. Se venden cinco máquinas Singer, hay de ovillo central de 7, 5 y 3 cajones, muy barata, de 25 a 10, aprovechen ganga. Habana número 108, bajos, entre Obrapía y Lamparilla. 42409 7 sp.

BARNIZAMOS, esmaltamos, envasamos y hacemos toda clase de arreglos a sus muebles; especialidad en esmaltes, jaspeados y barniz a muñeca; garantizamos nuestro trabajo; llame al teléfono M 9331, Manrique 90. 42581 1 oct.

JUEGOS DE CUARTOS

JUEGOS de cuarto nuevos, 50 pesos, cedro, lunas biseladas| Tapizamos, doramos, esmaltamos. Especialidad en barnizar pianos, armatostes, puertas, burós. Precios reducidos. Trabajos garantizados, "La Condesita", Virtudes y Perseverancia M-5077. 40219 18 spt.

PARA OFICINAS

Muebles de ocasión. Bufetes pianos. Burós de cortina, sillas giratorias, archivos y cajas de caudales, Villegas 6, por Bélgica. (Monserrate). Losada. Tel. A-8054.

DINERO

No reparamos intereses. Préstamos sobre alhajas y objetos de valor.
LA HISPANO CUBA
Villegas 6 por Avenida de Bélgica, antes Monserrate. Teléfono A-8054.

COMPRAMOS

Muebles de oficina, archivos, máquinas de escribir, cajas de caudales y máquinas de coser Singer, los pagamos bien. llame al teléfono A-8054, Villegas 6, por Monserrate. Losada. E 1754 Ind 1 ag.

EL HOSPITAL DE LOS MUEBLES

Arreglo toda clase de muebles, esmalte neveras, envaso y barnizo muebles, tapizo y cambio muebles. especialidad en verde Paris y aceituna. Sitios 4. Teléfono M-1129, José Cangas. S-5259 22 Sep.

CONSEJO

Necesita usted comprar muebles; no lo haga sin antes visitar LA CASA GONZALEZ Y DIAZ, donde encontrará para todos los gustos con un 50 por ciento de rebaja al contado y a plazos. Neptuno núm. 167. Telf. U-5844.
E 1887 Ind 12 ag.

LA CASA BARRO

Se barnizan, esmaltan, tapizan y envasan muebles, se hacen fundas, cortinas y cojines, se hacen muebles. San Miguel número 89. Teléfono A-1269. S-4981 10 Sp.

MUEBLES

Juegos de cuarto, tenemos desde 60 pesos; esmaltados y laqueados 80 pesos, con escaparate de tres cuerpos; ocho piezas; 220 pesos; juegos de comedor 80 pesos, con adornos de bronce; en caoba, 150 pesos, ídem de recibidor de mimbre 65 pesos, de caoba, 55 pesos; ídem de sala desde 30 pesos; tapizados y laqueados, ocho piezas 85 pesos; escaparates con lunas 28 pesos, camas de niño, 6 pesos; un piano 50 pesos; una victrola con discos 28 pesos; Cao y Pita, Infanta 88, entre Carlos III y Estrella, teléfono U-4352. 40775 7 Sep.

MUEBLES BARATOS

Ganará dinero si antes de comprar ve nuestro variado surtido en juegos completos y piezas sueltas; juegos de cuarto, desde 85 pesos, comedor 75 pesos, sala, 50 pesos; saleta 50 pesos; escaparates 16 pesos; con lunas 25 pesos; camas 7 pesos; cómodas 10 pesos; sillas a $1.50; sillones 3 pesos y otros que no se detallan a los precios antes mencionados; también se compran y cambian en

"LA PRINCESA"
S. RAFAEL, 107. Tel. A-6926
E 1761 Ind 1 ag.

LAMPARAS EN GANGA

Se vende una lámpara de sala de bacarat, muy fina, en $300.00. Una lámpara de comedor. Una lámpara de pie de bronce, en $100. mármol de Verona, en $80.00. Puede verse en la Casa Vilaplana, O'Reilly y Villegas.
E 41 Ind 1 En

(V) COMPRA Y VENTA DE LIBROS

LIBROS de texto y de consulta, instrumentos de cirugía de todas clases, microscopios y motores eléctricos, todo por la mitad de su precio y menos por proceder de empeño. La Flor Cubana, Zenea 131, esquina a Lealtad. Tel. U-5137. S-5404 28 sp.

10 CENTAVOS
DE 7 A. M. A 4 P. M.; Y DE 4 A 10 P. M.
15 CENTAVOS

SOLICITUDES DE TRABAJO: DIEZ CENTAVOS
DEPARTAMENTO DE ANUNCIOS CLASIFICADOS

10 CENTAVOS
DE 7 A. M. A 4 P. M.; Y DE 4 A 10 P. M.
15 CENTAVOS

M.E.C.D. 2016

PRIMO DE RIVERA ENTREGO AL REY EL DECRETO CONVOCANDO LA ASAMBLEA

LA ESPAÑA DE HOY

MENTES DE ESPAÑA, MENTES DE AMERICA

Por Manuel AZNAR

He aquí, lector amigo, que cubanos ilustres, comienzan hoy a honrar esta sección enviando su parecer a propósito del incidente intelectual hispano-argentino con motivo de artículos publicados en la "Gaceta Literaria" de Madrid y en la revista "Martín Fierro" de Buenos Aires. El primero en corresponder gentilmente a mi ruego es Jorge Mañach, a quien celebro haber dado ocasión para pulimentar y aclarar decisivamente su opinión expresada ya en "Glosa" reciente. Teme el señor Mañach—y con harta razón—que algunas gentes no comprendan bien el estricto sentido de sus palabras. Quisiera él—y con él yo—que este incidente no se convirtiera en un concierto de "iracundias simplistas". En efecto; estos problemas de la inteligencia no son cosa de gritos, de vaciedades sonoras ni de irritaciones femeniles. Hay que saber asistir a ellos con más serenidad; y ni cuando los demás la pierden, hemos de seguir el desdichado ejemplo. Guardemos, pues, amigos míos, la indignación para otras empresas, que en esta importa mucho proceder con absoluta calma y "no perder los estribos". Por haberlos perdido perdieron **ab initio** su combate los jóvenes de "Martín Fierro".

He aquí, ahora, la opinión de Jorge Mañach, muy seria y muy digna de meditación, porque plantea el problema en su faz más aguda y honda a la vez.

DICE JORGE MAÑACH:

Habana, Cuba, 7 de septiembre, 1927.

Mi querido Aznar:

Si yo hubiese barruntado la resonancia que iba a cobrar aquí el incidente hispano-argentino, habría hecho más diáfano, más generalmente accesible el punto de vista asumido en la glosa que usted, con la habitual gentileza, reprodujo antier en su sección.

Algunos juicios oídos acerca de ese fugaz comentario mío, y la circunstancia de que a usted mismo le pareciese advertir en él alguna vacilación de actitud me inducen a temer una tergiversación que, por el hecho de serlo, me resultaría enojosa. Permítase, pues, que apele de nuevo a su hospitalidad—la periodística y la intelectual—para perfilar más mi pensamiento.

La contestación de los vanguardistas argentinos a la amable invitación de "La Gaceta Literaria" me parece, sin atenuantes, incivil y burda (no es necesario que incurramos, nosotros también, en adjetivos tabernarios para calificarla). Por consiguiente, condeno con tanta vehemencia como el que más el tono insolente de aquella respuesta y las **boutades** (¿por qué no subraya usted que sólo son **boutades,** como aquella en que Baroja nos llamó "el continente estúpido"?) en que los porteños inciden sin necesidad ni justificación.

Una vez sentado esto, para ser absolutamente leal a mi pensamiento, debo añadir esto otro: Que en todo pronunciamiento de opinión, sobre todo si es colectivo, es obligado distinguir lo que tiene de accidental, de somero y episódico, no ya en la forma, sino hasta en el contenido, de lo que pudiéramos llamar el substratum ideológico y emocional.

En el caso presente, la exteriorización procaz del pensamiento antihispánico y este mismo sentimiento en sí me son sobremanera antipáticos. Pero por debajo de eso hay una inspiración americanista que debe estimar saludable todo aquel que aspire a la peculiarización de la cultura americana. En el fondo de toda condenable insolencia suele haber un lícito orgullo. Lo único que yo he aprobado ahora es eso, esa afirmación enhiesta de argentinidad, esa fe en los destinos propios de América, esa confianza juvenil en el propio valimiento que, provocadas o no, destellan en lo hondo de la turbia protesta.

Por lo demás, ¿no le parece a usted que se está corriendo el riesgo de sobrestimar sentimentalmente las gauchadas de un grupo de muchachos que (por razones del tiempo) hacen de la irrespetuosidad un culto y dirigen a diario su ritual insolencia contra sus propios compatriotas de relieve, como Lugones, Larreta, Gálvez, Irigoyen, etc? ¿Y no teme usted que esta gran caja sonora que es la hiperestesia de "la raza" magnifique en demasía aquellas aisladas explosiones porteñas, devolviendo una ola de iracundia simplista que sería mucho más peligrosa?

Tal vez convendría que cerrase esta carta con una profesión de amor a España. Pero usted que sabe de mi linaje gallego, de mi niñez manchega y de mi bachillerato matritense, me eximirá de lo que pudiera parecer calculada zalamería.

Ni desconoce cuanto le quiere y admira su

JORGE MAÑACH.

EL REY, TODA ESPAÑA Y VARIAS NACIONES SE ADHIEREN AL CONGRESO CEREALISTA QUE HABRA EN VALLADOLID

Este importante congreso, de cuyas transcendencia da buena idea la calidad y número de adhesiones recibidas, se celebrará en dicha capital del 25 del actual al 5 de octubre

MADRID, septiembre 6, (UP.) — Aumenta diariamente el interés de los agricultores e industriales hacia el Primer Congreso Nacional Cerealista que se reunirá en Valladolid del 25 del actual al 5 de octubre, habiéndose inscrito también los representantes de varias naciones extranjeras, incluso Rusia, Portugal, Italia, Uruguay y otras.

Entre estas adhesiones conviene destacar la del Instituto Internacional de Agricultura de Roma, cuyo presidente ha remitido una carta al comisario regio, señor Arévalo, en la que resalta la importancia y oportunidad del Congreso español y promete enviar a un representante para que asista a las sesiones.

Figuran, además, las adhesiones de las siguientes corporaciones y entidades:

En primer término, Su Majestad el Rey Don Alfonso XIII, como monarca y como agricultor español por las posesiones del Real Patrimonio.

Diputaciones Provinciales de Albacete, Almería, Avila, Baleares, Burgos, Cáceres, Ciudad Real, Cuenca, Gerona, Huesca, León, Logroño, Madrid, Málaga, Navarra, Palencia, Salamanca, Valladolid, Vizcaya y Zamora.

Ayuntamientos de Barcelona, Baños (Jaén), Beas del Segura (Jaén), Caparroso (Navarra), Caravaca (Murcia), Cascante (Navarra), Ciudad Real, Lostras de Cuéllar (Segovia), Logroño, Madrid, Pamplona, Sos del Rey Católico (Zaragoza), Valladolid Valtierra (Navarra), Viana (Navarra) y otros 48 de la provincia de Valladolid.

Cámaras agrícolas de Almería, Ciudad Real, Córdoba, Guadalajara, Logroño, Madrid, Segovia, Sevilla, Toledo, Valladolid y Zaragoza.

Cámaras de comercio e industria de Barcelona, Béjar, Córdoba, Gerona, Málaga, Palencia, Palamós, Reus, Segovia, Valladolid y Zaragoza.

Consejos provinciales de Fomento de Alava, Badajoz, Cáceres, Granada, León, Logroño, Segovia, Soria, Tarragona, Valladolid y Zaragoza.

Además, las siguientes entidades: Sindicatos Agrícolas de Villabrágima, Alaejos, Villacastín, Fregenal de la Sierra, La Seca y Carrión de los Condes, Federación Católico-Social de Pamplona, Asociación de Agricultores de Tudela de Navarra, Estación Agropecuaria de Granada, Granja Escuela Sierra Pambley de León, Estación de Fitopatología agrícola de Madrid, Sociedad de Socorros Mututos La Fe de Mejeces, Asociación de Ingnieros Agrónomos, Instituto de Ingnieros civiles de España, Estación Agropecuaria de Burgos; División Agronánima de Experimentaciones de Sevilla, Granja Agrícola Oficial de Zaragoza, Estación de Viticultura y Enología de Toro, Asociación Agrícola de Villacarralón, Sociedad Industrial Castellana de Valladolid, Instituto Agrícola Catalán de San Isidro de Barcelona, Asociación de Agricultores de España de Madrid, Centro de Cereales, Legumbres y sus derivados de Barcelona, S. A., Cros de Madrid, Asociación de Labradores y Granaderos de Huesca, Sindicato Agrícola de Contratación y Crédito de Sahagún, Estación de Viticultura y Enología de Felanix, Estación de Estudios de aplicación de riegos de Binefar, Escuela Especial de ingenieros agrónomos, Real Círculo de Labradores y propietarios de Sevilla, Granja Agrícola Oriental de Andalucía, Sección Agronómica de Burgos, Granjas escuelas de capataces agrícolas de Burjasot y de Ciudad Real, Estación de Arbiricultura y Floricultura de Palma de Mallorca, Federación Católico-Agraria de León, Estación ensayo de máquinas agrícolas de Madrid, Granja Agrícola de La Coruña, Colonia de San Pedro de Alcántara de Málaga, Estación Agronómica Central de Madrid, Federación Católico-Agraria de Avla, Granja escuela de capataces de Badajoz y Colonia Agrícola e Industrial del Duero de Valladolid.

(moidlle,rorl

Pasajeros de Vigo y Coruña para La Habana

VIGO, septiembre 6. UP. En el vapor inglés "Orcoma", han embarcado para la Habana los pasajeros señores José Torres y sus tres hijos, Dolores, José y Lidia; Generosa Fernández y Lidia Villalta.

En el mismo vapor han embarcado también para la Habana los señores pasajeros: José Caamaño, Ramona Caamaño, José Yáñez, Mendo Fernández, Cándida Fernández, Víctor Allegue y Antonio López.

CUATRO VIEJOS POLITICOS RENUNCIAN SUS PUESTOS EN LA COMISION DE CODIGOS Y SON PRONTO SUSTITUIDOS

El Rey don Alfonso invita a una comida al presidente del Consejo, general Primo de Rivera y a los embajadores de España en la Gran Bretaña, París, Washington y Lisboa

UN NUEVA DISTINCION AL GENERAL D. DAMASO BERENGUER

Al cumplirse ayer el primer aniversario de su mando en el cuerpo de Alabarderos, el Rey lo ha nombrado Gentil-Hombre de Cámara, presidiendo la ceremonia el duque de Miranda

PRIMO DE RIVERA ENTREGO AYER AL REY EL DECRETO DE LA ASAMBLEA NACIONAL

SAN SEBASTIAN, sep. 6. (UP) El presidente del consejo de ministros ha entregado esta tarde al Rey Alfonso para su firma el decreto convocando a la Asamblea Nacional Consultiva.

El general Primo de Rivera permaneció tres horas en el Palacio de Miramar, excusándose de hacer referencia alguna a la Asamblea al salir de la regia morada.

EL REY ALFONSO INVITA AL JEFE DEL GOBIERNO Y A LOS EMBAJADORES A UNA COMIDA

SAN SEBASTIAN, sep. 6. (UP)— El Rey ha invitado a cenar el jueves en el Palacio de Miramar al general Primo de Rivera y a los embajadores de España en Paris, Londres, Washington y Lisboa.

El Rey se proponía visitar en Lequeitio a la ex-emperatriz Zita, pero lo ha aplazado.

El general Primo de Rivera ha almorzado con los presidentes de las diputaciones vascongadas, para tratar de la aplicación del concierto económico.

EL REY CONCEDE UNA NUEVA DISTINCION AL GENERAL BERENGUER

SAN SEBASTIAN, sep. 6. (UP)— Con motivo de celebrarse hoy el primer aniversario del mando del general Don Dámaso Berenguer en el Cuerpo de Alabarderos, el Rey Alfonso lo ha nombrado gentilhombre de cámara, presidiendo la ceremonia de la investidura el sumiller de Corpus, duque de Miranda.

RENUNCIAN CUATRO POLITICOS VIEJOS SUS PUESTOS EN LA COMISION CODIFICADORA, Y SON SUSTITUIDOS AL MOMENTO

SAN SEBASTIAN, sep. 6. (UP)— El Rey Alfonso ha firmado hoy los siguientes decretos:

De Hacienda: Sobre concesión de créditos extraordinarios por la suma de 5.000.000 de pesetas a la Presidencia del Consejo y el Ministerio de Fomento.

De Justicia: Admitiendo la renuncia de los vocales de la comisión codificadora, presentada por el marqués de Alhucemas, Don Luis Silvela, Don Melquiades Alvarez, y Don Trinitario Ruiz Valarino, y nombrando para substituirlos al ex-ministro Yanguas, al presidente del Tribunal Supremo, al rector de la Universidad Central, y al catedrático de la Universidad de Barcelona, señor Dualde.

LLEGO SANCHEZ GUERRA A SAN SEBASTIAN

SAN SEBASTIAN, sep. 6. (UP)— Ha llegado a esta ciudad el expresidente del consejo de ministros y jefe del partido conservador, Don José Sánchez Guerra.

LOS NUEVOS PASAPORTES PARA LOS ALTOS FUNCIONARIOS DEL ESTADO

MADRID, septiembre 6.— (A. P.) —En la "Gaceta Oficial" se ha publicado hoy un decreto que dispone que a partir del primero de enero de 1928 no se dé pasaporte diplomático más que a los miembros de la carrera, a los ministros de la corona y a los cónsules.

Se creará un nuevo "Pasaporte de Honor" para los familiares de los Reyes, los grandes de España, los ex ministros, los generales y los altos funcionarios palatinos y del Gobierno.

Se dará pasaporte oficial a los dependientes de la administración pública que viajen en cumplimiento de misiones, así como a aquellos que recomendados por funcionarios del Gobierno viajen particularmente, pero de modo que su gestión siempre reporte alguna utilidad pública.

Una comisión especial comenzará el estudio del reglamento correspondiente para organizar estos pasaportes y su expedición.

EL MONOPOLIO DEL PETROLEO

MADRID, septiembre 6.— (A. P.) —Pasado mañana, jueves, se reunirá la Junta Técnica que entiende de los asuntos relativos a la concesión del Monopolio del Petróleo, empezando el estudio de las diversas proposiciones presentadas.

Cada miembro de la Junta tiene en su poder copia de las diferentes ofertas, pudiendo estudiarlas antes de la reunión plenaria que va a celebrarse.

COURTNEY SIGUE EN LA CORUÑA, A CAUSA DEL TIEMPO

Courtney y Downer hicieron ayer una visita a Santiago de Galiccia. Gran reserva respecto al vuelo

LA CORUÑA, septiembre 6, (UP.) —El aviador Courtney continúa en esta población, esperando mejores condiciones atmosféricas, pues un parte telegráfico recibido por la madrugada le anunciaba la vecindad de una borrasca sobre el Atlántico, en la región noroeste de las Islas Azores.

Por lo pronto, el Observatorio de Madrid informó esta mañana la existencia de condiciones atmosféricas desfavorables, por lo cual no se puede precisar cuándo podrá el aviador inglés capitán Courtney iniciar su vuelo hacia América desde La Coruña.

El alcalde de la Coruña ha entregado a Courtney un mensaje de salutación dirigido al alcalde de Nueva York, haciendo votos para que este vuelo inicie la comunicación aérea entre España y los Estados Unidos.

Entre los aviadores británicos han surgido diferencias respecto a la duración del vuelo, pues Courtney y Hosmer, el pasajero que lleva, pretenden intentarlo sin paradas hasta Nueva York, mientras Downer y Little, el navegante y el radiotelegrafista, lo consideran peligroso y sostienen que lo mejor es hacerlo con escalas en Azores y Terranova.

LOS AVIADORES INGLESES VISITAN COMPOSTELA

LA CORUÑA, septiembre 6, (UP.) —Courtney y Downer visitaron hoy Santiago de Compostela.

A pesar de haber mejorado el tiempo y de recibirse un telegrama de las Azores anunciándolo, ignórase cuándo reanudarán el vuelo.

Los aviadores observan gran reserva.

El cónsul inglés ha dicho que tampoco saldrán mañana.

Concesión de medios pasajes a los emigrantes españoles

El Cónsul de España en Cuba, señor Martínez Pons, ha dado cuenta en una reunión efectuada en el Consulado, de haber recibido un cablegrama de la Dirección General de Emigración.

En dicho cablegrama se trata de los pasajes de emigrantes que quieran embarcar para la Madre Patria, a los que se les concederá medio pasaje por cuenta del Estado. Esta bonificación se les hará a todos aquellos emigrantes que se hallen en condiciones de abonar otro medio pasaje, cuyo importe es el de $45.80.

El señor Cónsul de España informó también a las personas que se encontraban en la reunión, que era su propósito, que se diera a la publicidad "que todos los españoles que acreditaran serlo y pudieran abonar el importe del medio pasaje, podían acudir cuando quisieran a las oficinas de la Junta Consular de Emigración, sin que sea en absoluto necesario el valerse de intermediarios o de tercera persona".

Los emigrantes, pues, que se encuentren en condiciones de abonar el medio pasaje, embarcarán en los vapores que pertenecen a las Compañías Holandesa, Española, Inglesa y Francesa, que hacen desde este puerto la travesía con España.

Las salidas de dichos vapores están anunciadas para lo días 7, 13, 15, 20 y 28.

El Gobierno encauzará la emigración española

MADRID, septiembre 6. AP. Hoy se ha firmado el decreto refundiendo la Dirección General de Emigración en la de Acción Social y Agraria, y nombrándose presidente de la misma a don Luis Benjumea y Vicepresidente al Conde de los Andes.

El Gobierno piensa cambiar los rumbos de la emigración española, dando mayor remuneración a los trabajadores en todas las obras que se realicen en España, intensificando las empresas públicas y mejorando las condiciones del obrero, especialmente del agrario, para encauzar así de manera sabia el éxodo español.

En efecto, la preparación técnica seleccionada de los emigrantes españoles preocupa a diversos sectores del Gobierno y de la nación, en los que probablemente pronto se decidirá algo interesante en el mismo sentido, pues ya se estudian las mejoras que pueden hacerse a los asuntos emigratorios.

Se ha propuesto la creación de un centro de paro forzoso que sirva de registro emigratorio, para dirigir a los obreros sin trabajo, según sus actividades, a los diversos países que los necesiten y puedan mejor emplear sus actividades, creándose también escuelas para aquellos que no tengan preparación suficiente.

El periódico "El Sol" aconseja que España asista al Congreso Internacional de Migración que se celebrará en la Habana en marzo de 1928, enviando personas bien preparadas en esos asuntos, para que puedan obtener concesiones y participar en acuerdos que redunden en beneficio de los españoles que emigran.

SEIS MILLONES SETECIENTAS NOVENTA MIL TONELADAS DE CARBON, PRODUJERON LAS MINAS ESPAÑOLAS EL AÑO PASADO

Una sociedad internacional fué autorizada para extraer de la bahía de Vigo las riquezas acumuladas entre los restos de los galeones hundidos por los ingleses en 1,702

MADRID, septiembre 6.—(UP). —El año pasado las minas españolas produjeron 6.790.000 toneladas de carbón extraídas por 49.500 obreros.

LOS CONSERVADORES DE GALICIA PIDEN LA SINDICACION OBLIGATORIA

VIGO, septiembre 6.—(UP).—Los fabricantes de conservas de pescado de Galicia se han reunido en La Toia, bajo la presidencia del vicepresidente del Consejo de Economía Nacional, acordando pedir al Gobierno la sindicación obligatoria. Estuvieron representados más de 80 fabricantes.

PERDIDAS TODAS LAS COSECHAS EN CALAHORRA

CALAHORRA, septiembre 6.— (UP).—A causa de una gran tempestad se ha desbordado el río Cidacos, arrasando huertas. Se consideran perdidas todas las cosechas.

DESTROZOS ENORMES EN LOS VIÑEDOS ARAGONESES

ZARAGOZA, septiembre 6.—(UP) —Una violenta tormenta ha azotado las comarcas de Ateca, Alama, Cariñena, y otras, causando enormes destrozos en los viñedos y en las huertas frutales.

GRANDES PERDIDAS EN OLIVARES EN CASTELLON

CASTELLON, septiembre 6.—(UP) —Una fuerte granizada ha ocasionado graves daños, calculando los interesados que las pérdidas en los olivares pasarán de 50.000 decálitros de aceite. El huracán ha arrasado el arbolado.

EL ACADEMICO FULLANA, PROVINCIAL DE LOS FRANCISCANOS EN VALENCIA

VALENCIA, septiembre 6.—(UP). —El Capítulo Franciscano ha elegido Ministro Provincial al académico regional de la Lengua reverendo Padre Fullana, el cual ya desempeñó anteriormente ese cargo en la orden seráfica a que pertenece.

EL OBISPO DE MADRID, CENSOR DE LAS TRANSMISIONES POR RADIO

MADRID, septiembre 6.—(UP).— El Obispo de Madrid-Alcalá ha sido nombrado censor eclesiástico para censurar las emisiones de radio-telefonía.

EL CENTRO ATURIANO DE BUENOS AIRES INVITA AL PRINCIPE DE ASTURIAS

MADRID, septiembre 6.—(AP).— El Centro Asturiano de Buenos Aires ha invitado al Príncipe de Asturias para apadrinar la colocación de la primera piedra del nuevo edificio de aquel, aceptando el heredero de la Corona y su hermana la Infanta Doña Beatriz que se harán representar en el acto por el Embajador español Duque de Amalfi.

REGRESAN A SAN SEBASTIAN LOS EXPEDICIONARIOS DE SICILIA

SAN SEBASTIAN, Septiembre 6. (UP).—Ha llegado a este puerto una compañía del Regimiento de Sicilia repatriada de Marruecos, siendo recibida afectuosamente por la oficialidad y las autoridades.

LOS PROFESORES Y ESTUDIANTES ITALIANOS EN ESPAÑA

MADRID, Septiembre 6. (UP).— Los profesores y estudiantes italianos llegados a Madrid, se muestran encantados de los agasajos que se le han dispensado en Valencia, Córdoba, Sevilla y Granada.

Mañana visitarán Toledo, Seguirán al Escorial, marchando luego para San Sebastián y Biarritz.

EL GENERAL PRIMO DE RIVERA IMPONDRA LA MEDALLA DEL TRABAJO A ECHEMENDIA

SAN SEBASTIAN, Septiembre 6. (UP).—El jueves impondrá el Marqués de Estella en Irún la Medalla de Oro del Trabajo, al señor don Salvador Echemendía, propietario de la "Perfumería Gal".

LAS RIQUEZAS DE LOS GALEONES DE INDIAS

VIGO, septiembre 6.—(AP).—Se sabe que la Sociedad Internacional llamada Pino ha sido autorizada para la extracción de las riquezas que se hallan en el fondo de la bahía de Vigo, entre los restos de los galeones de Indias hundidos por los ingleses en octubre de 1702, a poco de llegar cargados de oro, plata y mercancías preciosas de las posesiones de América. La flota está sumergida en el lugar llamado Estrecho de Ramba. Los trabajos de extracción, que serán interesantísimos, comenzaran enseguida.

PERU GASTARA 1.300 000 PESETAS EN SU PABELLON EN SEVILLA

SEVILLA, septiembre 6.—(AP).— El arquitecto peruano señor Piqueras Cotoli ha manifestado que estará año y medio en Sevilla dirigiendo la construcción del Pabellón del Perú en la Exposición Ibero-Americana, el cual tendrá carácter neo-peruano, asemejándose a la fachada de la Escuela de Bellas Artes de Lima. Las obras comenzarán inmeditamente que el arquitecto conferencie con el Ministro del Perú en Madrid.

El edificio costará un millón trescientas mil pesetas, exponiéndose en su interior momias y obras y antigüedades peruanas. El Presidente de la República, señor Leguía, ha declarado que la asistencia del Perú a la Exposición ha de ser un éxito rotundo.

EL CONGRESO IBERO-AMERICANO DEL NIÑO

MADRID, septiembre 6.—(UP).— Coincidente con la exposición de Sevilla se celebrará el Primer Congreso Ibero-Americano del Niño. Sus organizadores están ya en activa comunicación con personalidades de América.

INTERESANTES DETALLES REFERENTES A LA ORGANIZACION DE LAS CORRIDAS DE TOROS TIPICAMENTE ESPAÑOLAS

Sugestivos programas para las corridas de feria que han de celebrarse en Zamora y Valladolid en las fiestas de este mes

MADRID, Septiembre 6, (U. P.).— Se ha escrito mucho acerca de las corridas de toros, propiamente dichas, es decir, desde el momento en que los alegres toques del clarín anuncian el comienzo de la fiesta. Se ha escrito sobre el valor de los toreros, la bravura de los toros, las estocadas, la muerte de los caballos, la animación incomparable de esta clase de espectáculos. Pero se sabe muy poco de los elementos que pudieran llamarse subalternos, que concurren en la organización de las corridas.

En primer término, aparece la figura del empresario, persona generalmente desconocida hasta que se le ocurre la idea de meterse a negocios taurinos. Por este solo hecho, se le abren de par en par las puertas de la popularidad. Recibe diariamente centenares de cartas de apoderados y toreros; de ganaderos y contratistas de caballos; de gentes más modestas que solicitan puestos de acomodadores, repartidores, etcétera. El empresario de toros, cuando concurre al café, se encuentra rodeado de una numerosísima tertulia, cuyos individuos le ofrecen todos su "incondicional" cooperación para la confección del cartel.

Una de las cosas que más han llamado la atención del cronista y que no ha logrado averiguar es como los toreros modestos logran recomendaciones valiosas para influir en el ánimo de los empresarios que con frecuencia se ven comprometidos por no poder atender a los recomendantes.

No es extraño que los empresarios reciban cartas de las más altas personalidades de la nación, incluso de algún obispo, demostrando interés por algún torero de los de segunda fila. Los ases del toreo que cobran diez o doce mil pesetas por corrida no necesitan recomendaciones.

La figura más simpática del personal subalterno de las corridas de toros es, sin duda, la del "monosabio", llamado así porque corre, brinca, bulle en la plaza y porque muchas veces expone su vida por salvar la del picador caído o la del torero a quien persigue el astado. En muchas ocasiones su gorra encarnada hace variar la dirección de la fiera cuando iba a hundir el cuerno en el cuerpo del lidiador. También es frecuentemente el salvador de los pobres caballos. La remuneración que perciben es insignificante: cinco pesetas por corrida y las propinas que reciben de los ganaderos y picadores. El monosabio evita muchas veces que el estigma vergonzoso de las banderillas de fuego queme la divisa de la ganadería que lleva el toro sobre el morrillo desde su salida del toril.

Menos activamente interviene el cuerpo de carpinteros que se distingue por la pulcritud del uniforme y por llevar colgado de la cintura un martillo pulido y brillante, con mango afiligranado, verdadera obra de arte en carpintería. Cobran medio peso por corrida.

Los areneros son los encargados de arreglar el piso de la plaza; casi todos son aspirantes al puesto de monosabio.

El servicio de mulillas es algo de ostentación que no se hace por dinero. Presentan magníficos ejemplares adornados con gallardetes de vivos colores; los encargados de conducirlas visten guayabera blanca o negra. Parecen la aristocracia subalterna.

El papel de alguacilillos ha quedado reducido a una simple figura decorativa puesto que se les han quitado las atribuciones de reconvenir a los lidiadores o notificarles las multas o dar los avisos a los matadores. Estos se dan ahora por toques de clarín y las reconvenciones las hacen los agentes de policía. Los alguacilillos solo tienen la misión de hacer el paseo a caballo al frente de las cuadrillas y llevar la llave de los toriles al encargado de abrirlos. Visten a la antigua usanza, y cobran diez pesetas por corrida.

En todas las fiestas taurinas existe una legión de vendedores ambulantes que aturden con sus gritos y molestan con sus empellones al pasar por delante del público ofreciendo su mercancía.

También representan su papel en la fiesta taurina el cuerpo de veterinarios, los médicos, los acomodadores, los matarifes, encargados del degüello de las reses muertas y dos sacerdotes encargados de intervenir en caso de cogidas graves.

EL CARTEL DE TOROS EN ZAMORA

ZAMORA, Septiembre 6. (Prensa Aliada).—Está ya ultimado el cartel para las corridas de toros de la feria de esta población que tendrán lugar el 10 y 11 del actual.

En la primera corrida, Márquez, el Niño de la Palma y Cagancho estoquearán seis toros de Parladé; en la segunda serán lidiados ocho de Guadalest por el Gallo, Chicuelo, Márquez y Algabeño.

LAS CORRIDAS DE FERIA DE VALLADOLID

VALLADOLID, Septiembre 6.— (Prensa Aliada).—Conócese ya la organización de las cuatro corridas de feria que han de celebrarse en las del mes actual en esta capital de Castilla la Vieja.

El día 18, seis toros de Pablo Romero para Juan Belmonte Marcial Lalanda y Vicente Barrera. El 19, ocho de Gracillano Pérez Tabernero para Cañero, Martín Agüero, Niño de la Palma y Cagancho. El 20, ocho toros de Muruve para Marcial Lalanda, Agüero, Niño de la Palma y Vicente Barrera. Y el 25, ocho reses de Miura para Simao de Veiga, Agüero, Zurito y Niño de la Palma.

RELACION DE LAS DIEZ PERSONAS A QUIENES EL GOBIERNO ESPAÑOL CONCEDIO LA MEDALLA DEL TRABAJO

La "Asociación del Gas", de Francia, premia a dos obreros españoles por sus treinta y tres años de excelente servicio. D. Tomás Urquijo hará a sus expensas el Instituto de Educación

CONFERENCIA DEL ASTRONOMO P. RODES EN BUENOS AIRES

El Instituto de Agricultura de Roma solicita se le envíen dos peritos agrícolas españoles como redactores de la revista y demás publicaciones del mismo.—Excelente cosecha andaluza

MADRID, septiembre 6. (U.P.)— Publica la "Gaceta Oficial" diez reales órdenes del Ministerio del Trabajo concediendo la Medalla del Trabajo a otras tantas personas. De esas medallas, una es de oro, dos de plata de primera categoría y las siete restantes de plata de segunda categoría. He aquí los agraciados:

Don Salvador Echeandia, jefe de los talleres de la Perfumería Gal, por su enorme labor de más de cuarenta años en el desarrollo de la industria de jabonería y esencias, que ha llevado a la mayor perfección, creando al propio tiempo otras auxiliares y ayudando a trabajos de personas extrañas para crearlas.

Don Sergio Bonet Rodriguez, maestro de talleres de la Escuela Industrial de Gijón; treinta años de servicios, Medalla de plata de primera categoría.

Don César Serrano Jiménez teniente coronel de Artillería, secretario general de la Dirección de Industrias militares, Medalla de plata de primera categoría.

Don Gustavo Morales y de las Pozas, ingeniero de Minas y licenciado en Derecho; autor de varios trabajos. Medalla de plata de segunda categoría.

Don Antonio Baena Gómez, industrial; ha fomentado importantes empresas comerciales. Medalla de plata de segunda categoría.

Don José Vega Costales capataz en las obras del puerto de Sevilla durante cincuenta y ocho años. Medalla de plata de segunda categoría.

Don Fermín Cubero del Castillo; ingresó como enfermo en el hospital de San Juan de Luz, analfabeto, siendo en la actualidad licenciado en Medicina. Medalla de plata de segunda categoría.

Don Alejandro Saera Guitiár, secretario en el Laboratorio Químico Municipal de Valencia; ha prestado sus servicios desde hace cuarenta y cinco años. Medalla de plata de segunda categoría.

Don José Messeguer Pardo, ingeniero de Minas y autor de varias obras de mérito relativas a la industria azufrera. Medalla de plata de segunda categoría.

Don Antonio Robert Rodriguez, ingeniero industrial, director de la Escuela del Trabajo de Barcelona, catedrático de Enseñanza Profesional obrera. Medalla de plata de segunda categoría.

LA ASOCIACION DEL GAS EN FRANCIA PREMIA A DOS OBREROS ESPAÑOLES

SANTANDER, Sept. 6. (Prensa Aliada).—Los obreros Vicente Santiago y Santiago (recientemente fallecido(y Joaquín San José Gómez empleados en las fábricas de la Compañía Española de Electricidad y Gas Lebon, en Santander, han sido premiados por la Association Technique de L'Industria du Gaz en France, en su 50 Congreso celebrado en el corriente año en Lille, con medalla de bronce y diploma correspondiente, en recompensa de 33 años de excelentes servicios que cada uno de los citados obreros ha desempeñado en dichas fábricas.

Por su parte, la Gerencia de la Compañía se ha sumado a este testimonio de satisfacción, agregando un donativo de doscientas pesetas a cada uno.

EL INSTITUTO DE EDUCACION PROFESIONAL EN BILBAO

BILBAO, septiembre 6. (Prensa Aliada).—Ampliando noticia que comunicamos en anteriores despachos acerca del proyectado Instituto de Educación Profesional en esta población, se ha hecho público que lo construirá a sus expensas el conocido financiero bilbaíno don Tomás Urquijo.

Se conocen algunas de las características del nuevo Instituto, que será un gran edificio con más de 120 metros de fachada y constará de planta baja y dos pisos, en los que estarán instalados los talleres, alojamiento para 250 internos y las clases. Se piensa dar instrucción a otros 250 alumnos externos. La enseñanza versará sobre los diversos oficios que comprende la industria del hierro.

El señor Urquijo no sólo ha hecho la oferta del terreno, sino de dos millones de pesetas, cantidad en la que se calcula el importe del edificio.

EMPEZARON EN BUENOS AIRES LAS CONFERENCIAS DEL ASTRONOMO PADRE RODES

TORTOSA, septiembre 6. (Prensa Aliada).—Se han recibido en el Observatorio del Ebro, enclavado en término de esta ciudad, noticias de haber iniciado sus conferencias científicas en Buenos Aires el Padre Luis Rodés, director del citado Observatorio.

A la primera, que tuvo lugar en el Colegio de El Salvador, asistieron el nuncio apostólico, el arzobispo de Buenos Aires, el embajador de España en la Argentina y el director y subdirector del Observatorio del Mar del Plata, además de otras personalidades.

El tema de la disertación fué "Las conquistas de la raza en el campo de la Astronomía".

Tanto esta conferencia como la que dió el Padre Rodés en el Centro de Estudios, constituyeron grandes éxitos para el sabio astrónomo español.

GRAN COSECHA DE ACEITUNA EN ANDALUCIA

SEVILLA, septiembre 6. (Prensa Aliada).—Las Juntas Provinciales del Servicio Agronómico en la región andaluza hacen pública la satisfactoria noticia de que las cosechas han de ser muy buenas, especialmente la de aceitunas, que resulta espléndida.

En general, dicen, la situación del campo andaluz es excelente. Dedícanse ahora las labores a encerrar los granos y a terminar la construcción de los almiares de paja. La cosecha, según noticias de toda la Andalucía occidental, ha sido buena. Hay pueblos donde ha sido grande y de excelente calidad.

Los olivares presentan un magnífico aspecto y, según hemos podido comprobar en diversas partes de la provincia, se presenta un cosechón de aceituna. Después de haberse labrado los olivares, ha comenzado la operación de limpiarlos de varetas y brotes. Los agricultores están muy contentos con la cosecha de aceituna que hay a la vista.

El viñedo también presenta buen aspecto, siendo la cosecha más que grande, buena.

En todo el campo andaluz se recoge la misma opinión respecto a la cosecha general del año, tanto en granos, aceites y hasta frutas, estando todos conformes en afirmar que ha sido más que buena.

EL INSTITUTO DE AGRICULTURA DE ROMA PIDE DOS PERITOS AGRICOLAS ESPAÑOLES

MADRID, septiembre 6. (Prensa Aliada).—El Instituto Internacional de Agricultura en Roma ha expresado al Gobierno de Madrid la necesidad de la colaboración en su seno de dos peritos agrícolas españoles como redactores de la revista y publicaciones del mismo.

Abonará a cada uno de dichos peritos el sueldo anual de 17,000 liras, más una indemnización al año de 5,000 liras, y les dará, asimismo otra de 1,250 a los casados y 750 a los solteros.

Los redactores casados y con hijos tendrán derecho a otra indemnización de 500 liras por cada hijo menor a su cardo directo.

Se les abonará el viaje, en segunda, desde España a Roma para tomar posesión, y se les concederá cada tres años un viaje a su patria, abonando los gastos de viaje.

El citado Instituto concede otras ventajas, tales como la licencia anual de cuarenta días, constitución de un fondo de reserva, seguro de vida y ascenso, cada dos años, de 500 liras.

VIGO EN LA EXPOSICION DE SEVILLA

VIGO, septiembre 6.—(UP).—Ha llegado el director de propaganda de la Exposición Ibero-Americana de Sevila, con el propósito de trabajar por la intensificación de la concurrencia de elementos industriales de la región al certamen internacional.

ESTADO DEL TIEMPO EN ESPAÑA

MADRID, septiembre 6.—(AP).— Ha habido buen tiempo hoy en la Peninsula. La temperatura máxima se registró en Toledo, 30 grados centigrados, y la mínima en León y Salamanca, 8 grados. En Madrid, la máxima fué 28 grados y la mínima doce.

Convenio con la Real Comp. Trasatlántica

MADRID, septiembre 6.—(U. P.)— Va muy adelantado por el Gobierno el estudio del convenio con la Compañía Trasatlántica, que en lo sucesivo se llamará Real Compañía Trasatlántica Española".

Oblígase a dicha empresa por el citado convenio a la compra en el extranjero y la construcción en España de catorce grandes buques, como ya anticiparon anteriores cablegramas nuestros. Lo único nuevo en este particular con relación a aquellas noticias anticipadas es que se destinarán dos de los buques más veloces que se adquieran a un servicio especial de turismo, que habrá de organizarse cubriendo por turno los principales países que pueden rendir el mayor número posible de visitantes a España.

Además, en el convenio se tomarán distintas medidas para colocar a la Trasatlántica en situación de competir ventajosamente, ya que no sólo rivalizar, con las empresas navieras de las demás naciones.

Distinción a un artista cubano

Contra la modestia de Eugenio G. Olivera, el notable artista cubano, maestro en el arte del retrato, y que como catedrático de la Escuela de San Alejandro, ofrece sus conocimientos, que son muchos, a un grupo escogido de alumnos, hoy vamos a hacernos eco de una distinción que acaba de recibir y que no solamente le favorece personalmente como pintor, sino que pone muy alto el nombre de Cuba, como nación civilizada que rinde culto a las bellas artes.

El Gobierno de Guatemala ha invitado expresamente a Eugenio G. Olivera para que trasladándose allí —y donde actualmente se encuentra el modesto y valioso artista—pinte un retrato de su actual Presidente.

Silenciosamente, sin falsos alardes, Eugenio Olivera está realizando esa obra pictórica que, además de ser un nuevo triunfo para el artista, vendrá a resultar un nuevo timbre de orgullo para Cuba.

Y hechos como éste son dignos de ser conocidos por todos, aunque la modestia de nuestro amigo Olivera crea otra cosa.

M.E.C.D. 2016