SECCION 1ª

EL TIEMPO
ESTADO DEL TIEMPO
LA NOTA DEL OBSERVATORIO
VEASE EN ESTA PAGINA

DIARIO DE LA MARINA

EDICION DE LA MAÑANA
INFORMACION CABLEGRAFICA MUNDIAL
POR NUESTROS HILOS DIRECTOS

SECCION 1ª

AÑO XCV.—NUM. 246. El periódico más antiguo de Cuba. LA HABANA, DOMINGO 4 DE SEPTIEMBRE DE 1927.—SANTOS MOISES, RUFINO Y ROSALIA DE PALERMO Acogido a la Franquicia Postal 50 PAGINAS.—10 CENTAVOS

RELACION DE LAS OBRAS EJECUTADAS EN LAS SEIS PROVINCIAS DE CUBA PARA LA CONSTRUCCION DE LA CARRETERA CENTRAL

Actualmente trabajan en las obras de la carretera cerca de seis mil obreros, en su mayoría cubanos y cuando llegue la época de la seca será aumentado considerablemente el número

EN SANTIAGO DE CUBA ESTA LA PARTE MAS DIFICIL

En la provincia de la Habana, a partir de San José de las Lajas hacia Jamaica, se adelanta a razón de un kilómetro semanal.—53 "obras de fábrica" en San Francisco de Paula

El Sr. Manuel Coroalles, ingeniero Jefe del Negociado de Caminos y Puentes ha presentado al Sr. Secretario de Obras Públicas, un interesante informe sobre las obras ejecutadas y las que están en tramitación, por los contratistas de la Carretera Central. Por dicho informe del que ofrecemos un sumario a nuestros lectores se da a conocer el avance de las obras, cuya actividad se duplicará al aumentar el número de obreros, al pasar la época de las aguas, y al quedar terminada la instalación de todas las plantas que están montándose, para atender a dicha obra, en distintos lugares.

PINAR DEL RIO

Los contratistas Warren Brothers, Co van a proceder a la construcción de los puentes de acceso a la fincas colindantes con la carretera de acuerdo con el modelo aprobado por el Dr. Carlos Miguel de Céspedes, bajo las instrucciones dadas por el Negociado de Caminos y Puentes, en todos aquellos lugares en que se va a colocar la superficie de desgaste de asfalto.

Ha sido iniciada la construcción del nuevo puente sobre el rio "Hondo" próximo a Candelaria, en la carretera Central.

(Continúa en la pág. CATORCE)

El capitán Laborde sustituirá a Ortega como jefe de aviación

La secretaría de Obras Públicas facilitará lo necesario para acondicionar el aeródromo

En sustitución del Comandante Ovidio Ortega, Jefe del Cuerpo de Aviación, quedará el Capitán Eduardo Laborde Moliner, piloto de mayor graduación en nuestro servicio aéreo.

El Comandante Ortega, como oportunamente informamos, embarcó hacia los Estados Unidos para adquirir el material aéreo que será destinado a la Escuela de Aviación y, posiblemente, regresará acompañado de los tres oficiales instructores que el Ejército norteamericano ha facilitado a nuestro Gobierno para atender al aprendizaje de los nuevos pilotos aviadores.

A cargo del Capitán Laborde queda también la dirección de los trabajos de acondicionamiento del aeródromo de Columbia, en cuya labor cooperará eficazmente la Secretaría de Obras Públicas, facilitando los obreros y el material necesario.

Datos estadísticos respecto a la cartera de los bancos cubanos

La sección de la Moneda posee estadísticas con datos exactos respecto al movimiento monetario

El señor López Morales, Jefe de la Sección de la Moneda, de la Secretaría de Hacienda, ha hecho muchas innovaciones en la estadística de esa dependencia y ello ha contribuído a que ahora el Gobierno pueda disponer de datos que eran muy necesarios para conocer el movimiento bancario de la República.

Ahora en este Departamento se labora con entusiasmo y los trabajos que allí se realizan, bien sean gráficas del movimiento monetario o informes bancarios y de nuestra moneda, resultan interesantes porque

(Continúa en la pág. CATORCE)

Misiones diplomáticas de Cuba ante los gobiernos de Panamá, C. Rica, Colombia y Venezuela

Al primer y segundo comandantes de la corbeta chilena "General Baquedano" les será concedida la orden del Mérito Naval con distintivo blanco. — Una visita a la Universidad

DIVERSAS NOTICIAS DE LA SECRETARIA DE ESTADO

El Presidente de la República ha designado al Coronel Morales Coello para que lo represente como Embajador Especial ante los Gobiernos de Panamá y Costa Rica y a los señores Ruy de Lugo Viña y Emeterio Zorrilla ante los Gobiernos de Colombia y Venezuela.

EL CONGRESO SANITARIO PANAMERICANO DE LIMA

Ayer firmó el Presidente de la República un decreto, designando a los doctores Mario Lebredo y Fernado Rensoli delegados de Cuba a la Octava Conferencia Panamericana que se celebrará durante los primeros días del mes de Octubre en Lima, Perú.

LOS TRATADOS DE BULTOS POSTALES CON CUBA

Visitó ayer de mañana al Subsecretario de Estado un funcionario de la Secretaría de Comunicaciones, con objeto de conocer el procedimiento administrativo que ha de seguirse en los convenios postales de Cuba con España, Francia, Inglaterra y Alemania.

LA COMISION PREPARATORIA PARA LA CONFERENCIA DE MIGRACION

El miércoles visitará al Presidente de la República la Comisión Preparatoria de la Segunda Conferencia de Migración, que se celebrará en la Habana próximamente.

(Continúa en la pág. CATORCE)

DECLARACIONES DEL ALCALDE SOBRE EL PROBLEMA LEGAL QUE IMPOSIBILITO ORGANIZAR LOS BAÑOS PARA POBRES

Las tres subastas efectuadas este año no dieron resultado, pero el Alcalde espera que el año próximo podrán adjudicarse y en caso contrario acometería la construcción del balneario

Para su publicación se entregó ayer en la Alcaldía a los periodistas encargados de la información municipal, las siguientes declaraciones del Alcalde, doctor Miguel Mariano Gómez, explicando por que motivos no fué posible este año organizar la temporada de baños de mar para los pobres del Término:

"Yo prometí al tomar posesión de este importante cargo, y también antes en mi propaganda electoral, que al ser Alcalde cumpliría con todos los requisitos de Ley, para administrar debidamente los intereses confiados a mí por la mayoría de los electores de la Ciudad.

Con ese propósito asumí la Dirección de los asuntos Municipales, y en todos los casos he querido siempre ajustarme a los preceptos de Ley, por estimar que así saldrían

(Continúa en la pág. CATORCE)

Un terrible criminal de los Estados Unidos viene para La Habana

Es un joven de 21 años y está acusado de haber asesinado a su propia madre

STREATOR, Estado de Illinois, septiembre 3.— (A. P.)— Harry Hill, el joven de veintiún años al que se acusa de haber dado muerte a su propia madre, la señora Eliza Hill, se encuentra en un barco con rumbo por de pronto a la Habana, y luego a un punto de la América Hispana, según dice el jefe de policía William Robb.

Según los mensajes confidenciales recibidos por Robb, un pasajero que salió de la Florida en el vapor "Governor Cobb" ayer noche con rum-

(Continúa en la pág. CATORCE)

PARA MANTENER COMPLETAMENTE LIMPIAS NUESTRAS CALLES Y AVENIDAS, el Departamento de Limpieza de Calles de Obras Públicas, tiene en constante movimiento una legión de obreros. Coadyuve usted a esta beneficiosa obra de saneamiento, no echando papeles en la vía pública.

SUSCRIPTORES

Para anuncios económicos en horas de oficina llame a los teléfonos M-4115 M-3378

Después de las cinco de la tarde y en días festivos llame al Teléfono A--3856

Para suscribirse llame al M-84-04

Gobernación se niega a que los detenidos vayan a la Audiencia

Tratándose de una resolución presidencial, dice que no puede presentarlos al "Habeas Corpus"

La Secretaría de Gobernación no ha accedido a la solicitud de la Sala primera de lo Criminal de esta Audiencia de que le fueran presentados los detenidos como elementos indeseables y mandados a expulsar del territorio nacional, que se hallan internados en el crucero "Máximo Gómez". Hablando ayer respecto de este asunto con el Sub-Secretario de Gobernación Dr. Rosado Aybar nos dijo:

"El bufete del Dr. Herrera Sotolongo estableció Recurso de Habeas Corpus en favor de los detenidos Eugenio Lázaro y Leizer Zurat que se hallan en el Transporte "Máximo Gómez" para ser expulsados del Territorio Nacional por ser extranjeros indeseables.

La Sala acordó expedir el Mandamiento y ordenó a la Secretaría de Gobernación pusiera a la disposición de la misma a los expresados detenidos y el Sr. Secretario contestó al Tribunal no serle posible acceder a la petición en razón a que los citados individuos se hallan en el Transporte Máximo Gómez por haber ordenado el Presidente de la República su expulsión del Territorio Nacional resolviendo en los Decretos, que la Secretaría de Gobernación quedaba encargada de su cumplimiento por lo que tratando de una Resolución Presidencial a la cual debe la Secretaría estricta obediencia no puede disponer de los detenidos para ponerlos a la disposición de la Autoridad Judicial ya que de acuerdo con el Decreto solo se le ordena que lleve a cabo la expulsión acordada.

La Sala al recibir la comunicación del Secretario dictó Providencia suspendiendo la Vista y dando traslado a la Parte para conocimiento de lo expresado por el Sr. Secretario de Gobernación.

BANQUETE PRESIDENCIAL EN LIMA A MARQUEZ STERLING

LIMA, septiembre 3.— (A. P.)— El próximo jueves ofrecerá el presidente Leguía un banquete en honor del embajador especial de Cuba, señor Manuel Márquez Sterling, después de recibirlo en audiencia solemne en el palacio presidencial.

El General Machado asistirá al acto de la subasta del Acueducto de Camagüey

En la mañana de ayer estuvo en Palacio, entrevistándose con el Presidente de la República, el distinguido Representante camagüeyano doctor Rodríguez Barahona, quien declaró a los repórters que el general Machado se proponía asistir al acto de la subasta del acueducto de dicha importante ciudad y otras obras públicas que se llevarán a efecto. Cree el doctor Rodríguez Barahona que con tal motivo el Presidente y el doctor Carlos Miguel de Céspedes permanecerán los días 10, 11 y 12 en dicha ciudad, donde se les agasajará debidamente.

EL DESFALCO AL MUNICIPIO DE REGLA

Los periciales de Gobernación y las autoridades de Regla efectuaron ayer el arqueo

FALTAN $13.980.29

Algunas personas bien enteradas hacen ascender el desfalco a la cantidad de 20.000

A las tres de la tarde de hoy se constituyó en el Ayuntamiento de Regla el señor Juez Municipal, doctor Morales Posada, asistido del Secretario Fernando Ochoa los Periciales de la Secretaría de Gobernación señores Eloy Figueroa y Juan Romay, estando presente el Sr. Fernando Bosch, Alcalde Municipal, el señor Eduardo Arocha, nuevo tesorero, y el Sr. Ramón Rodríguez, Contador Municipal, procediendo el Sr. Juez a romper el sello que tenía la caja y ordenar a los peritos cerrajeros señores Braulio Masan y Pedro de Mesa a la apertura de la caja, la cual tuvo que ser fracturada, resultando en el conteo del dinero encontrado en dicha caja la cantidad de $2.662.87 en moneda de planta fraccionaria y un billete americano de un peso. Examinado el Libro o Diario de Caja por los señores periciales tenía que haber una existencia en efectivo de $16.644,16 cts.

Seguirán las investigaciones de los periciales en los demás libros y listas cobratorias, para determinar la cantidad exacta a que asciende el desfalco.

Según opiniones de personas autorizadas, se cree pase de $20.000

Corresponsal.—

Instrucciones del administrador de la Aduana de La Habana

Tienden a evitar la repetición de desagradables incidentes con los diplomáticos

Hace días dijimos que el Administrador de la Aduana, doctor Miguel de Varona, iba a circular instrucciones concretas acerca del trato que

(Continúa en la pág. CATORCE)

MARAÑON, PI SUÑER, PLA Y ARMENGOL

Los eminentes médicos españoles ratificaron sus propósitos de asistir al VII congreso nacional

INVITACIONES OFICIALES

Presidido por el Sr. Secretario de Sanidad se reunió el comité organizador de dicho congreso

Bajo la presidencia del Secretario de Sanidad y Beneficencia y con asistencia de casi todos los comisionados, se reunió ayer en el local que ocupa el Círculo Médico de Cuba, Malecón 15, la Comisión Organizadora del VII Congreso Médico Nacional, que ha de celebrarse en el mes de diciembre próximo.

He aquí los acuerdos tomados:

Se leyeron mensajes del doctor Marañón, eminente profesor español de la Central de Madrid, y de los doctores Pi Suñer, Plá y Armengol, de Barcelona, ratificando su propósito de tomar parte en las sesiones del Congreso que tendrá efecto en esta capital en diciembre del presente año.

La Comisión Organizadora acordó que las sesiones de la mañana y tarde de uno de los días fijados para la celebración del Congreso, se dediquen exclusivamente a tratar todo lo referente al cáncer.

El Secretario de correspondencia, doctor Branly, dió cuenta con la invitación oficial hecha por la Secretaría de Estado a España, Francia, Itlia, Estados Unidos y naciones de Hispano-América, así como también de una comunicación del doctor Borges, dando cuenta de las solicitudes hechas por varios médicos de Varsovia que desean asistir al Congreso. Se acordó remitirles el reglamento de la Conferencia.

Se acordó aclarar el sentido del artículo segundo del Reglamento del Congreso, para evitar que profesionales separados de instituciones o sociedades que tengan relación con el Congreso sean admitidos como miembros titulares del mismo. Obedeció la resolución a una comunicación de la Federación Médica de Cuba que interesaba dicha aclaración.

La Asociación Farmacéutica anunció un premio de cien pesos para premiar al autor del más interesante y documentado trabajo sobre un tema que en breve se anunciará.

Después de conocer la Comisión varias solicitudes de inscripción, se suspendió el acto. El lunes 5 del actual a las 9 de la noche, se reunirá nuevamente el Comité Ejecutivo en pleno.

"LA CELEBRACION DEL BICENTENARIO DE LA UNIVERSIDAD SERA UNA FIESTA DE GRADUADOS".-DR. JUAN C. ZAMORA

Quién es el graduado más antiguo de la Universidad habanera? Necesidad de la cooperación

En enero próximo, como es sabido cúmplese el segundo centenario de la fundación de la Universidad de la Habana, para cuyo acontecimiento se realizan ya diversos trabajos preparatorios por una celosa Comisión que preside el ilustre señor Rector doctor Averhoff.

A esa Comisión pertenece el joven Catedrático de Derecho Político doctor Juan Clemente Zamora, uno de

(Continúa en la pág. CATORCE)

Doctor Juan Clemente Zamora

Choque y averías a dos vapores que se dirigían a este país

No ocurrieron desgracias, pero los daños causados en los barcos fueron grandes

NUEVA YORK, septiembre 3.— (A. P.)— Los vapores de carga "Munsomo" y "Dundrennan", de la línea de Munson, regresaron esta noche a puerto después de haber chocado a la altura de Sandy Hoock.

La proa del "Drundrennan" sufrió graves averías y el "Munsomo" también padeció en la obra muerta central. No hubo heridos en ninguno de los dos buques.

El vapor "Munsomo" había salido hoy para la Habana, con carga genera y el "Dundrennan", también de la Munson Line, había zarparo también para Nuevitas, Cuba. Ninguno de ellos llevaba pasajeros.

ESTADO DEL TIEMPO

CASA BLANCA, septiembre 3 de 1927. — A las 12.30 p. m. — DIARIO, Habana. — Estado del tiempo, sábado siete a m/ Mar Caribe, buen tiempo, barómetro casi normal, excepto algo bajo persistente en toda la zona de islas de barlovento. Golfo de Méjico y Atlántico Norte de Antillas, buen tiempo, barómetro alto, vientos moderados a flojos del Nordeste al Este. Pronóstico isla: El régimen de buen tiempo continua con algunas turbonadas dise-

(Continúa en la pág. CATORCE)

ASAMBLEAS DE LOS COMERCIANTES E INDUSTRIALES PARA TRATAR DEL PAGO DEL IMPUESTO DEL UNO Y MEDIO POR CIENTO

Los comerciantes, reunidos ayer, según habíamos anunciado, trataron del cumplimiento del decreto de 30 de agosto, que se refiere al pago del expresado impuesto en las aduanas

LOS INDUSTRIALES CELEBRARAN MAÑANA UNA REUNION

Tomarán acuerdos referentes a la línea de conducta que han de seguir en vista de que vienen siendo castigados en sus intereses, pagando el impuesto de los artículos que importan

Respondiendo a la invitación que la Asociación de Comerciantes de la Habana dirigió a sus miembros, se reunieron ayer numerosos comerciantes e industriales de esta plaza, quienes en representación de distintos giros o negocios trataron del cumplimiento del Decreto que con fecsa 30 de agosto último dictó el señor Secretario de Hacienda, referente al pago del impuesto de uno y medio por ciento en las Aduanas de la República.

Presidió la asamblea el señor Carlos Alzugaray, presidente de la Asociación de Comerciantes, acompañado de los vicepresidentes señores Antonio Antón y Eusebio Canosa, leyendo el secretario señor Guardiola las comunicaciones en que los comerciantes e industriales exponían sus diferentes puntos de vista, en relación con este problema; cuya información fué ampliada con las manifestaciones que después se hicieron verbalmente, siempre en relación con cada uno de los giros o negocios representados en la asamblea.

Estudiada la llamada Ley Económica de Emergencias, que creó el pago del tributo en las Aduanas, así como los Decretos dictados para la aplicación de la misma y la Ley de

(Continúa en la pág. CATORCE)

Ya está redactado el decreto disponiendo la ejecución del reo Quintana Rochina 'en garrote vil'

Créese que este desdichado subirá al patíbulo en los días primeros de la semana entrante.—Apreciaciones del Secretario de Justicia.—Una entrevista con el representante Dr. Zaydín

DEFENDERA LA ABOLICION DE LA PENA DE MUERTE

En el Departamento de Justicia recogió ayer el reporter la triste y desconsoladora impresión de que el reo de muerte Quintana Rochina será ejecutado en el garrote vil. El decreto presidencial disponiéndolo y que ha sido redactado ya, debe surtir sus efectos en los primeros días de la semana próxima.

Sólo el socorro solicito de un indulto inesperado o el violento milagro de la Providencia invirtiendo el curso natural de los sucesos pudieran arrancar de las manos del verdugo, prestas a cumplir su trágica encomienda, a este pobre hombre sobre el cual se cierne la pálida agitando sus alas fatídicas. Nada pues, a lo que parece evitará que se levante de nuevo con su complicado mecanismo y su fría armazón de acero bruñido el repugnante patíbulo cuya vista producen espanto en el alma y escalofrío en el cuerpo.

El Secretario Barraqué se aplica en estos momentos a estudiar con

(Continúa en la pág. CATORCE)

El Comité Pro Cuba en Nueva York se halla ya en su nueva casa

Sus oficinas están instaladas en la pintoresca villa de Nyack, ribera del Hudson

NUEVA YORK, septiembre 3.— (A. P.)—El Comité Pro-Cuba, cuyas oficinas han sido trasladadas a la pintoresca Villa de Nyack, en la ribera del Hudson, se prepara a reanudar sus labores con una campaña activísima. Todos los planes del Comité van a desenvolverse dentro de un plazo que se estima corto.

El atrayente ambiente de la villa y la belleza del paraje forman un conjunto apropiado para la labor cubana que con tanta constancia ha venido desarrollando el entusiasta organismo.

Se nos comunica que la nueva dirección oficial del Comité Pro-Cuba es la siguiente:

Comité Pro-Cuba, Nyack, New York. U. S. A.

El hospital "Calixto García" fué dotado de una cocina soberbia

En ella se pueden preparar los alimentos para dos mil personas. Visita del secretario de Sanidad

Ayer, a las dos de la tarde, el Secretario de Sanidad y Beneficencia giró una visita al Hospital Nacional General Calixto García, con el fin de inspeccionar las obras que se vienen realizando en el pabellón destinado a cocina.

La cocina de que ha sido dotado el "Calixto García" es de gas, moderna, con capacidad suficiente para cocer los alimentos de dos mil personas. Estará dotada también de un refrigerador automático y cuatro mesas grandes de mármol para la manipulación rápida de los alimentos de los enfermos.

DELEGADO SANITARIO AL CONGRESO DE ASOCIACIONES AMERICANAS DE HOSPITALES

Por resolución del señor Secretario de Sanidad y Beneficencia, ha sido designado el doctor José Elías López Silvero, actual Jefe de Despacho en comisión, para que represente a la Sanidad Cubana en el Congreso de Asociación Americana de Hospitales que ha de celebrarse próximamente en la ciudad de Washington, Estados Unidos de América.

El doctor López Silvero embarcará antes de fines de este mes.

Institución Hispano Cubana de Cultura

CONFERENCIA A LAS DIEZ DE LA MAÑANA EN EL TEATRO DE LA COMEDIA

Según hemos venido anunciando, hoy tendrá lugar en el Teatro de la Comedia, a las diez en punto de la mañana, la segunda conferencia del ilustre profesor mejicano, doctor Herrera Lasso, sobre el sugestivo tema "Teorías y Realidades políticas". Esbozada la cuestión en la conferencia del pasado domingo, el público aguarda hoy una exposición amplia y apasionante de la posición del doctor Herrera Lasso respecto de problemas políticos y sociales que conmueven al mundo entero, y especialmente, a ciertos pueblos de la América hispana. Todo hace presumir—aun sin tener en cuenta el gran talento del conferenciante—una disertación extraordinariamente interesante.

Esta fiesta de cultura es reservada para los asociados de la Institución Hispano-Cubana de Cultura. Como en otras ocasiones, el cobrador de la Institución estará en la puerta del Teatro a fin de facilitar a los asociados la recogida de recibos. Igualmente, en el vestíbulo del Teatro se admitirán inscripciones de nuevos asociados, los cuales podrán disfrutar a partir de hoy mismo, de los beneficios que otorga a todo amante de la cultura la organización institucional, cada día más celebrada.

La Secretaría de Instrucción en la Exposición de Sevilla

Las exhibiciones que se lleven a ella serán fiel reflejo del adelanto de la enseñanza oficial

En una entrevista celebrada por el Secretario de Instrucción Pública y el Coronel Quiñones, Delegado General a la Exposición Ibero-Americana de Sevilla, se acordó la forma en

(Continúa en la pág. CATORCE)

TRES ENMASCARADOS ASESINARON A UN JOVEN EN UNA FINCA DE CARDENAS, AL TRATAR DE DEFENDER A SU SUEGRO

El infortunado joven, que deja esposa y dos niñitos, recibió cuatro heridas de bala y sus agresores le dieron además una puñalada.—El ejército busca a los asesinos

CARDENAS, Septiembre 3.—DIARIO, Habana. — En gravísimo estado fué conducido en las primeras horas de la tarde de hoy a la casa de socorros el blanco Antonio Martínez Almeida, natural de Camarioca, de 25 años de edad y vecino de la finca 'San Juan Bautista', barrio Canimar, a una legua de Camarioca. Presentaba Martínez Almeida cuatro heridas graves producidas por proyectil de arma de fuego situadas en el vientre y en el pecho, así como una herida producida por instrumento pérforo cortante (puñal), situada en la región escapular izquierda.

Momentos después de haber sido colocado sobre la mesa de operaciones, Martínez dejó de existir.

De las investigaciones practicadas por la policía se ha podido saber que en la finca 'San Juan Bautista' reside el señor Florentino Navarro, de 72 años de edad y que como a la una y media de la tarde, encontrándose en la sala de su casa se le presentó un individuo cuyo rostro estaba cubierto por un antifaz y al pretender aquel, sospechando se tratase de un ladrón vulgar, de entregarle dos pesos, le dijo que se los guardase y lo acompañase a la habitación interior.

Entonces los familiares del señor Navarro, al darse cuenta de lo que acontecía, así como que había dos individuos más enmascarados también, dieron voces de auxilio, saliendo en socorro del anciano su hijo político, el señor Martínez Almeida, quien fué agredido por los asaltantes con los revólvers que portaban.

El joven Martínez Almeida deja dos hijos, pequeños los dos, y su esposa que es jovencita.

Este suceso, que ha puesto en movimiento a todas las fuerzas del ejército en busca de los bandidos, ha producido gran consternación en toda la población cardenense.—González Bacallao, Corresponsal.

La exhibición de una película rusa, resulta nociva para el pueblo

La suspensión será provisional hasta que la comisión revisora informe respecto a este asunto

En la mañana de ayer el Secretario de la Comisión Revisora de Películas, Dr. Miguel de Marcos, sostuvo una larga entrevista con el Secretario de Gobernación comandante Zayas Bazán, después de la cual se adoptó el acuerdo de suspender con carácter provisional la proyección de la película rusa "Pontenkim" y que mañana se reuna la Comisión Revisora para examinarla en una exhibición privada a la que acaso concurra el propio Zayas Bazán, para deliberar si efectivamente tiene un carácter subversivo y resulta nociva para el pueblo. En la mencionada entrevista el Dr. Miguel de Marcos dió a conocer su criterio en

(Continúa en la pág. CATORCE)

Lancha contrabandista de bandera americana, vista frente a Cojímar

La policía del puerto en un remolcador y un caza-submarino fueron tras ella sin resultado

Serían las diez de la mañana de ayer cuando un telefonema del Delegado de la Aduana en el subpuerto de Cojímar dió la noticia de que en aquellas costas había aparecido una lancha de bandera americana, y después de dejar un hombre en tierra gasolina que le tenían preparadas, rra y haber tomado varias latas de se había alejado.

El capitán César Ureña dió cuenta del caso al Jefe del Distrito Naval del Norte, puesto que por el momento él tenía que buscar una embarcación, dado que la Policía del puerto carece de lancha, lo que logró al fin el capitán Ureña, que salió, en compañía de un grupo de

(Continúa en la pág. CATORCE)

M.E.C.D. 2016

en lo adelante fume
RADIANTE
TABACO SUPERIOR
Eduardo Suarez Murias y Cª

EPILEPSIA
Curación etiológica de esta enfermedad por un suero inyectable, completamente nuevo y original. Mejoría inmediata de las crisis.
DR. DURAN NARANJO
Consultas: de 3 a 5. - Calle 27 y K, altos, Vedado. - Tel. F-3373

Sr. PROPIETARIO: Si Vd. paga MULTAS por desperdicio de AGUA, es por que quiere. Compre una BOMBA que no le llevará grasa corrompida al tanque de la azotea, ni le derramará una sola gota de agua en el suelo.
"VICTORIA"
VEA NUESTRA EXHIBICION Y SE CONVENCERA SAN MIGUEL 65 TEL. A-4121
8063 3d-21

SE ACABAN....

Si usted no viene pronto, no podrá aprovechar los precios tan desastrosamente bajos a que estamos vendiendo un lote de finísimas sedas. Todas flamantes, en los colores de moda, y calidades superiores.

Vea estos precios:

FLAT CREPE, en todos los colores, de $2.00, a. . . . . $ 1.75
FLAT CREPE, en todos los colores, de $2.74, a. . . . . " 2.20
CREPE MONGOL, todos los colores, de $2.40, a. . . . . " 1.90
CREPE MONGOL, extra, todos los colores, de $3.75, a. . . . . " 2.45
GEORGETT FRANCES, todos los colores, de $2.50, a. . . . . " 2.20
VOILE DE SEDA, preciosos colores, a. . . " 0.70
VOILES DE SEDA, estampados, a. . . . " 1.25
GEORGETT, todos colores, a. . . . . " 0.95
CREPE RADIANTE, todos colores, a. . . " 1.60
GEORGETTE ESTAMPADO, muy fino, de $2.50, a. . . . . " 1.75

PERFUMERIA, NOVEDADES

Artículos de sedería y toda clase de tejidos, se venden a precios más bajos que en ninguna otra parte.

LA NUEVA ISLA
MONTE, 61 TELEFONO A-6893

REMATE DE PRENDAS
SEGUNDO REMATE DE ADJUDICACION
Que se efectuará el día 5 de Septiembre a las 9 de la mañana en el BANCO DE PRESTAMOS SOBRE JOYERIA, de las prendas procedentes de contratos vencidos.
BANCO DE PRESTAMOS SOBRE JOYERIA, S. A.
Consulado No. 11 casi esquina a San Rafael. — Tel. A-9982.
8407 4 d-1o.

REINE DES CRÈMES
Maravillosa Crema de Belleza
Indispensable para el tocador
ESENCIA, JABON, LOCION, POLVOS, ARREBOLS, LAPIZ PARA LABIOS, TINTURAS, ARTICULOS DE MANICURA, ETC.
J. LESQUENDIEU, PERFUMISTA — PARIS
Agentes: Félix LEROY & Cía, Apartado 1143. HABANA

¡¡¡SEÑOR!!! si para curar su enfermedad de la ORINA no hace uso de
SALES KOCH
comete una torpeza grandísima

Con las SALES KOCH conseguirá seguramente hacer desaparecer esa antigua enfermedad secreta que no ha podido vencer.
Y SIN SONDAJES NI OPERACIONES Y SIN MOLESTIAS, CONSEGUIRA con las SALES KOCH la dilatación de sus ESTRECHECES, haciendo que pueda emitir la orina con facilidad, sin molestias y sin esa lentitud desesperante.
CONSEGUIRA con las SALES KOCH que las MOLESTIAS y DOLORES al orinar desaparezcan, calmando al momento esas punzadas, esos escozores o dolores, que al empezar a orinar, durante la micción o al fin de ella a usted tanto le hacen padecer.
CONSEGUIRA con las SALES KOCH que los CALCULOS y ARENILLAS sean disueltos, haciendo su expulsión insensible y modificando la propensión de su orina a esas nuevas formaciones calculosas.
CONSEGUIRA con las SALES KOCH, que su catarro a la vejiga sea curado, haciendo que su orina quede limpia de los pozos blancos, rojizos, purulentos o de sangre, que a usted tanto le preocupan.

Las SALES KOCH no tienen rival por su acción rápida y segura para curar todos los padecimientos CONGESTIVOS O INFECCIOSOS del aparato urinario, por su acción desinfectante en medio alcalino enérgico.
Las SALES KOCH sustituyen con ventaja a las aguas minerales de indicación al aparato urinario.
Si desea más explicaciones, pida a la CLINICA MATEOS, ARENAL 1, MADRID (ESPAÑA) el método explicativo infalible. LAS SALES KOCH están a la venta en la Habana, en la farmacia Taquechel, Obispo 37 y Droguería Sarrá.

PRIMERA INSTANCIA

SUBASTA DE UNA FARMACIA TASADA EN $22.577,96

Declaratorias de herederos que fueron promovidas en los diversos Juzgado de Primera Instancia

JUICIOS DECLARATIVOS

De Mayor Cuantía:

María de la Natividad García y Chacón contra Casimiro Alonso y Jiménez, Centro; Compañía Armour de Cuba contra la Compañía de Fomento Agrícola S A. etc, en el Oeste; Francisco José Liborio Moliner contra Donata Calvo, en el Sur; Alberto Pelegrín y Chappotin contra Alberto Chavez, en el Este y Carlos Guigou Giol contra María de los Desamparados, Catalina Agueda Jover y Andraensons, en Almendares.

De Menor cuantía:

José Manuel Guillermo Fernández y Fernández contra Alfredo Ruiz Corrales, en el Sur; M. Nazábal y Compañía contra R. González y Hno., en Almendares; Universal Music contra Vicente de la Rosa, en el Norte; contra Rufino Roque en el Oeste; J. Ulloa y Cía., contra Juan F. Sardiña, en Almendares; T. Esquerro S. en C contra José Suárez, Centro; Aramburu y Taranco S en C. contra Romarico Hechevarría y Fernández, Este y Texidor y Cía., contra Pedro Hernández, en Almendares.

Intestados.

Se ha promovido el intestado de oficio de Pedro Zayas y Gaytan, en el Sur, y las declaratorias de herederos de Enrique Muñoz y Mir y Dolores Gómez Belsaguy, en Almendares y Francisca Torres del Castillo, en el Oeste.

INFORMACION PARA INSCRIBIR EL DOMINIO

Plácido E. Ruiz y González ha solicitado del Juez de Primera Instancia del Centro se abra información para inscribir el dominio de un pedazo de terreno anexo a la casa Genios 32; y Rosario Coto Rodríguez, en el Juzgado Sur, la inscripción de la Finca El Guayabo, en el Calvario.

REMATE

El Juez del Centro ha señalado las diez de la mañana del día veinte del actual para el acto de la venta en pública subasta de la farmacia establecida en Empedrado 30, tasada en $22,577.96, en virtud del juicio seguido por Antonia Echevarría Herrero contra Julio Ruiz Gómez.

Asociación de Exmilitares de Febrero 1917

Se cita por este medio a todos los Jefes Oficiales, Clases y Soldados, así como también a los Cadetes y Asimilados Civiles miembros de esta Asociación, para que por todos los medios posibles ,concurran a la reunión que tendrá lugar el próximo lunes, día 5 de los corrientes, a la 1 y 30 de la tarde, en el Círculo Liberal (Galiano, 66, altos); de acuerdo con los fines para que está constituída esta Asociación.

Habana, septiembre, 3 de 1927. — Coronel, ENRIQUE QUIÑONES, Presidente. — J. MARTINEZ CASTELLS, Secretario.

Dr. GARCIA AMADOR
ESPECIALISTA DE PARIS, BERLIN Y LONDRES
PIEL, VENEREO, VIAS URINARIAS
De regreso de Europa dispone con la OZONOTERAPIA para la curación rápida de la BLENORRAGIA Y SUS COMPLICACIONES, IMPOTENCIA, ESPERMATORREA. Visión directa de la URETRA y de la VEJIGA. Tratamientos eficaces para la piel con DIATERNA, ELECTROLISIS y NIEVE CARBONICA.
Consultas: San Nicolás 9, de 10 a 12 y de 4 a 6. Teléfono A-1471.
Para pobres, $2.00, los lunes, miércoles y viernes, de 6 a 7 p. m.

¿ES VD. PINTOR?
Pues le interesa conocer detalles de la revista "El Pintor Decorador", de dibujos originales en colores para ejecutar algunos con moldes y estarcidos. Pida un número de muestra adjuntando pesetas 15. Pida una suscripción al año, 4 números pesetas 48. Pida un prospecto gratis reproduciendo 4 láminas en colores, de los 3 números publicados, a la Librería General de Arte, Dr. Dou, 11, Barcelona."
Ext. 1052. alt. 28 y 4.

Dr. Hernando Seguí
GARGANTA, NARIZ Y OIDOS
Prado, 38; de 12 a 3

Dr. Gonzalo Pedroso
CIRUJANO DEL HOSPITAL MUNICIPAL DE EMERGENCIA
Especialista en Vías Urinarias y Enfermedades venéreas. Cistoscopia y cateterismo de los uréteres. Cirugía de Vías Urinarias. Consultas de 10 a 12 y de 2 a 5 p. m. en la calle Avenida de la República 254.
M 16 Ind. 1 Mz.

DR. PULGARON
Manzana de Gómez 465
Teléfono A-1862
PRIMERA Y SEGUNDA ENSEÑANZA, ENSEÑANZA SUPERIOR Y LATIN
Horas de recibo, de 4 a 7
1570 30d-8

NOTICIAS DEL PUERTO

MAÑANA EMBARCARA EL DR. CORTINA, PRESIDENTE DE LA DELEGACION DE CUBA ANTE LA LIGA DE LAS NACIONES

Citado por el juez el pasajero del vapor "Cuba" que había sido acusado por otro, se negó a presentarse y el capitán se negó a entregarlo porque el delito fué cometido fuera de este país

LOS QUE EMBARCARON EN EL CUBA FRANCES

Ayer tarde zarpó para Veracruz el vapor correo francés "Cuba" de la Trasatlántica francesa, que lleva carga general y pasajeros.

Embarcaron en este vapor los jóvenes Manuel y Raoul Mascaró, hijos del Embajador de Cuba en Méjico, señores Felipe Torres, Josefina Huerta, José R. Campo y familia, Roberto G. Treviño y señora, Virginia Campillo, Rosario Barceló, Ernesto Rubio, Esther Tapia, Luz Pérez, Gustavo Aponte y familia, Luis Callivelli y familia, Rafael Orellana, Francisco G. Hernández, Hano Freytag, Isabel Estrada, María Azcárate, Angel Purón, Arsenio Fariñas y familia, Rafael Perú, Rafael Padilla y familia, Raimundo Martínez, Angel Mera, Paul Vian, Elisa Martínez, Luis Serra, Armando de la Torre, Elías Alvarez Castillo, Feliberto Murgado, y Martí Casanova, detenido por haber sido acusado como comunista que prometió abandonar el territorio nacional a fin de lograr su libertad.

El Juez de Instrucción que conoció de la denuncia hecha por un pasajero de tránsito del vapor Cuba, contra otro pasajero también de tránsito, ordenó la comparecencia del acusado, pero como el delito se cometió a bordo de un barco extranjero y fuera de Cuba, el reclamado no quiso presentarse y el Capitán de la nave alegó que no podía obligarlo a ello.

DENUNCIA

Un representante de la Casa de Fabricius consignataria del vapor Baron Garien, dió cuenta a la Policía que el obrero Rogelio Guerra reclamó las dietas de una herida que dice se causó a bordo, habiéndose demostrado que no se lesionó en el referido barco, por lo que lo acusan de estafa.

MAÑANA EMBARCARA EL DOCTOR CORTINA

El Senador Dr. José Manuel Cortina, presidente de la Delegación de Cuba en la Liga de las Naciones, que se proponía embarcar ayer por la ruta de la Florida, pospuso su viaje para mañana lunes.

El Dr. Cortina una vez en New York embarcará en el hermoso vapor francés "Ile de France", que lo conducirá a Europa.

EL PARISMINA

Procedente de Puerto Castilla y Cristóbal llegó el vapor americano Parismina, de la Flota Blanca, que conduce cargamento de frutas y pasajeros para New Orleans, para donde siguió viaje.

Entre los pasajeros llegados en este barco con destino a la Habana figura el Sr. Calos Katssaman, oficial de la corbeta chilena General Baquedano, surta en nuestro puerto, cuyo oficial quedó en Panamá enfermo.

LOS QUE EMBARCAN

Para New Orleans en el Parismina embarcaron señora Mercedes Duque de Desapelle, hija del doctor Matías Duque, y su hijo; Eloy Suárez e hijo, José Escalón, Jesús Paez, Raul Goidrina y Mr. William J. Queeley y familia.

BARCOS DE CARGA

Ayer llegaron los ferries Joseph R. Parrot y Estrada Palma de Key West, con 26 wagones cada uno de carga general, y el vapor noruego Ada, procedente de Norfolk con carga general.

EL "OROYA"

Procedente de Liverpool, La Pellice, Santander, Coruña y Vigo llegó anoche el vapor correo inglés "Oroya" de la Mala Real Inglesa, que trajo carga general, pasajeros para la Habana y de tránsito para Centro y Suramérica, para donde seguirá viaje hoy.

Llegaron en el Oroya los señores William Brown, Gerente de la Pan American Express; el hacendado inglés James Smith y señora; el doctor Fernando Solís; señora Elvira Agüero, el sacerdote cubano Juan Bautista Mancebo, José Luján y su esposa Dulce María Borrero; señorita Gloria Cadasquilla Blanca N. González, María S. Fernández, estas dos últimas profesoras; señora Elvira Morán y familia; Manuel Andrade y familia, Ismael Archelos y señora, el médico húngaro Regino Sthnitzer e hija, el profesor de música Paolo Piggiato, Blanca Tomás Salas e hijo, José González y familia; Antonio García Martínez e hija; Sabás Rosales; Juana G. Riverol; María A. Martínez; Fernando Fernández Pineda y familia; José Rodríguez y familia; Francisco Graupera y señora; Genoveva Oza e hijos; Gerardo Pallares; Manuel Galván Valle y familia; Jacobo Torres, José Turco Villaverde, Josefa Rosa e hijos, Eduardo Cotilla.

De tránsito para Sur América va el señor Juan Gerken, miembro de la Comisión Naval de Chile en Londres, que está encargado de la dirección técnica de varias unidades navales que esa república está construyendo en Inglaterra.

HOY ZARPARA LA GENERAL BAQUEDANO

Para esta tarde a las seis tiene anunciada su salida el buque escuela de la armada chilena General Baquedano, que ha permanecido una semana en nuestro puerto.

LA RUTA DE LA FLORIDA

Por el vapor Cuba, de la Peninsular Occidental S. S. Co. embarcaron ayer 123 pasajeros, entre ellos los señores Antonio González Mora, Director de nuestro colega El Mundo, que va en compañía de su distinguida familia, señora Nieves Pérez Chaumont Vda. de Truffin, Sr. Eloy Martínez y familia, el Comandante Ovidio Ortega, Jefe del cuerpo de aviación del ejército de Cuba; señor Modesto Uruchaga y señora, el Vicepresidente del Centro Gallego, Sr. Pedro Rodríguez, y señora; doctor Francisco Angulo e hijo, Antonio Guerra, Juan B. Fuentes, Antonio Granda y familia, Enrique Roda, Manuel Campa, Patricio Fernández, José Roquejo, José María Fernández, Luis Carranza, y familia, Tomás Gusso, Luis Landa, Sergio Alorcon, Manuel Campa, José F. Blanco, José García y familia, Carlos M. Aguirre, Santiago Gato e hijo, Rodolfo Rodríguez.

Por la tarde y en el Governor Cobb llegaron el ex-Senador Manuel Ajurias, el Sr. Rafael G. Mora, Jefe de la Zona Fiscal del Centro y hermano del Director de El Mundo; Manuel D. Aguirre, Rolando Anglada, y señora: Aida Asuna, M. E. Delgado, Benito G. Lazo, Francisco Hernández, Pedro Ramos, Primitivo Herrera, José Atesio, Abigail Morales, Aurora Apodaca, Clemencia Morales, Rogelio Valdés, Graciella Avila, Ramón García y familia José S. Lombard.

EL ORIZABA

Gran animación se registró ayer en los muelles de la Ward Line, con motivo de la salida del vapor americano Orizaba, que lleva un gran contingente de viajeros.

UN POLIZON

Un griego fué arrestado ayer a bordo del vapor Baron Carneige, cuyo individuo trató de embarcar como polizón.

Como no se hizo reclamación contra él, fué puesto en libertad.

RIÑA

Por haber sostenido una riña, de la cual resultaron lesionados, fueron arrestados Gustavo Rodríguez, vecino de Villegas No. 40, y José Cardona, de Hospital No. 44.

HURTO

Cipriano Fuentes, Alejandro Bouza y José Orue, tripulantes del vivero Dolores, dieron ncuenta de que de a bordo les habían hurtado varios objetos de sus respectivas pertenencias, creyendo que el autor del hecho lo ha sido el tripulante Ramón Rodríguez, que falta hace dias de a bordo

También creen complicados a otros dos sujetos que no conocen. y solo saben que uno de ellos es boxeador y pertenecen a la raza blanca.

BARCOS QUE SE ESPERAN

Los siguientes barcos se esperan: el San Benito, de Boston; el Cartago, el Atlántida, de New Orleans; el Panuco, el Siboney, de New York; el Dunchtche, de Mobila; el Munsomo, de New York; el Munloyal, de New Orleans; el Nancy Weems de los EE. UU. y los de turno de la Flota Blanca y Peninsular Occidental S. S. Co.

SALIDAS

Los siguientes barcos salieron ayer: el Cuba y los ferries Estrada Palma y Josep R. Parrot, para Key West; el francés Cuba; para Veracruz; el americano Orizaba; para New York, el Parismina, para New Orleans; el Munlisto para Tampa, y el italiano Posillipo, para Puerto Barrios.

Dr. JOSE A. TREMOLS
Médico
Dr. JOSE G. TREMOLS
Médico-Cirujano
CONSULADO 128.
De 2 a 4 tarde y de 3 a 9 noche
7449 13 alt. d-7

PARA SU NIÑO LECHE KEL LA MEJOR

RUBINAT LLORACH
La mejor agua mineral natural purgante
Aprobada por la Academia de Medicina de Paris en 1880
Sulfato de sosa..... 96 gr. 265
Sulfato de magnesia..... 2 gr. 268 } por litro.
ESTREÑIMIENTO
AFECCIONES del TUBO DIGESTIVO
ATONÍA GASTROINTESTINAL
HEMORROIDES
Dosis NORMAL: un vaso de los de vino, bebiéndose luego una taza de te caliente.
(Auméntese esta dosis según el temperamento individual)
GRAN MEDALLA de ORO, Exposición Internacional de Paris 1900.
Se vende en cuartos y medias botellas en todas las Farmacias de la ISLA de CUBA.
Representantes Exclusivos para la Isla de Cuba: J. RAFECAS Y Cía. Avenida del Brasil 29. (Teniente Rey).

NOTICIAS DE OBRAS PUBLICAS

OBRAS PUBLICAS CEDE A INSTRUCCION PUBLICA OTRAS QUINCE CASILLAS DE PEONES CAMINEROS, PARA ESCUELAS

Memoria, proyecto y presupuesto elevados al secretario de Obras Públicas con el fin de adaptar un local destinado a talleres cinematográficos del expresado departamento

Interpretando los deseos del Gobierno y necesidades de la instrucción primaria, el Secretario de Obras Públicas, ha dispuesto que por el Departamento correspondiente se proceda a hacer entrega al Delegado de la Secretaría de Instrucción Pública y Bellas Artes, mediante las formalidades del caso, las siguientes casillas de peones camineros y terrenos que ocupan, situadas en los kilómetros y carreteras que se expresan a continuación, y las cuales serán dedicadas a casas-escuelas:

Las de la carretera de Matanzas a Madruga, kilómetro 3, Malanga.

Carretera de Matanzas a Madruga, kilómetro 9, Paso del Medio.

Carretera de Matanzas a Madruga, kilómetro 20, Molinos.

Carretera de Encrucijada a Guanabana, kilómetro 3, San Rafael.

Guanábana a Lagunillas, kilómetro 15, Castillito.

Carretera de Guanábana a Lagunillas, kilómetro 31, Limonar.

Carretera de Guanábana a Lagunillas, kilómetro 33. San Laureano.

Carretera de Guanábana a Lagunillas, kilómetro 33, Esquina de Tejas.

Carretera de Cárdenas a Esquina de Tejas, kilómetro 3, Cabeza de Negro.

Carretera de Cárdenas a Camarioca, kilómetro 3, Cementerio.

Carretera de Cárdenas a Camarioca, kilómetro 3, Preciosa.

Carretera de Cárdenas a Camarioca, kilómetro 5, Casañas.

Carretera de Matanzas a Canasí, kilómetro 3, Mena.

Carretera de Matanzas a Canasí, kilómetro 15, Galindo.

Carretera de Matanzas a Cidra, kilómetro 9, Arroyo La Vieja.

A los Maestros Públicos y Privados
Acabamos de editar 12 modelos de HORARIOS completamente adaptados a los nuevos Cursos de Estudios y conforme a lo recomendado en el último Congreso Pedagógico. Estos HORARIOS sirven para toda clase de escuelas por completa que sea la organización de la misma.
Además, tenemos horarios en blanco para copiar modelos. Diarios de Clase, Libro de Matrícula, Libros de Asistencia y PROGRAMAS para todos los grados. (Del 1 al 6). Especialidad en libros de todas clases y artículos de enseñanza.
Librería EL DANTE, Máximo Gómez (antes Monte), número 119, Teléfono M-1552.
8198 12 sep.

REPARACION DE UNA CASA PROPIEDAD DEL ESTADO

Por el Secretario de Obras Públicas, han sido aprobados el proyecto y presupuesto que le han sido elevados, para diversas obras de reparación en la casa Manrique número 31-A., bajos, propiedad del Estado, de la que es usufructuario el señor Antonio Maceo y las cuales se llevarán a cabo con cargo al crédito concedido en el vigente Presupuesto para estas atenciones.

REPARACION DE UNA TUBERIA

Por el Sub-negociado del Acueducto de Albear, adscrito a la Jefatura de la ciudad, se dió cuenta al Secretario de Obras Públicas, que en el día de ayer ha quedado reparada una tubería maestra de cuatro pulgadas, a la entrada de los muelles de San Francisco, donde existía un gran salidero de agua, y que con tal motivo, ha vuelto a la normalidad el suministro a dicha barriada.

EL ARREGLO DE LA CARRETERA DEL POBLADO DE GENERAL MACHADO A LA ESTACION DEL FERROCARRIL

De acuerdo con el proyecto y presupuesto aprobados en su oportunidad por el Secretario de Obras Públicas, la Jefatura del Distrito de la Provincia de Santa Clara se encuentra ejecutando las obras de aplicación superficial en frío de material bituminoso, de la carretera del pueblo de General Machado (antes Condado) a la Estación del Ferrocarril, en la Provincia de Santa Clara.

El costo de esta reparación, ascenderá a la suma de $1.900.00, aproximadamente, será abonado con cargo al crédito concedido a la referida Provincia para la reparación de carreteras auxiliares en el presente año fiscal.

ADAPTACION DE UN LOCAL PARA LOS TALLERES CINEMATOGRAFICOS DE LA SECRETARIA DE OBRAS PUBLICAS

Debido a la organización que se le ha dado a los Talleres Cinematográficos, adscrito al Departamento Fotográfico de la Secretaría de Obras Públicas, adaptándolo a las necesidades del vasto plan de construcciones que viene desarrollando el referido Centro en cuanto a su mayor divulgación, el Negociado de Construcciones Civiles y Militares ha elevado al Secretario del Ramo, de acuerdo con sus instrucciones, la memoria, proyecto y presupuesto para la adaptación de un local adicional para la instalación de los referidos talleres.

BACHEO DE LA CARRETERA DE SANTA CRUZ DE LOS PINOS A TACO TACO

De acuerdo con las órdenes dadas por el Secretario de Obras Públicas, se ha procedido a la ejecución de las obras de bacheo de la carretera de Santa Cruz de los Pinos a Taco Taco, en la Provincia de Pinar del Río, conforme al contrato celebrado por la Jefatura del referido Distrito. También se ha procedido a la reparación de los puentes 1 y 2 de la carretera de Santa Cruz a Rangel. Para hacer frente a estas obras se ha concedido la correspondiente apropiación con cargo al crédito asignado a la Provincia de Pinar del Río, para la reparación de carreteras auxiliares en el presente año fiscal.

UNA RECOMENDACION DEBE SER OIDA POR TODOS LOS INTERESADOS
Se recomienda a todo el mundo, porque a todos viene bien, que tomen a menudo el moscatel quincarne, vino delicioso y reconfortante. La botella del rico moscatel quincarne no puede faltar en ningún hogar. Lo importa la compañía vinatera y se vende en los buenos establecimientos.
8579 alt 5d-5

EVIAN CACHAT
Exija siempre el Agua de EVIAN-CACHAT y no se contente de pedir solamente Agua de EVIAN
Solo el Manantial CACHAT está prescrito por el Cuerpo médico francés
Rehuse toda substitución

PEPTO-KOLA ROBIN
(GLICEROFOSFATOS, KOLA y PEPTONA)
En este licor el Rojo de Kola está conservado en estado natural como en la nuez fresca.
Exquisito y Maravilloso
LICOR ESTIMULANTE
Alimento de ahorro de fuerzas
SOBERANO contra:
NEURASTENIA
CANSANCIO EXCESIVO
FATIGAS pasajeras, físicas é intelectuales
CONVALECENCIA
DIABETES, ALBUMINURIA, etc.
Dosis: 1 copita de las de licor después de cada comida.
VENTA AL POR MAYOR: 13, Rue de Poissy, PARIS
AL POR MENOR: En las principales Farmacias.

LA REGENTE
NEPTUNO Y AMISTAD
Procedentes de empeños, realizamos, a precios de imposible competencia, infinidad de caprichosas alhajas, en platino, oro y plata. Tenemos la seguridad de poseer, para todo posible comprobador, el regalo que desee hacer a su novia, a sus papás o a sus amistades. Damos dinero a módico interés.
CAPIN Y GARCIA

TONICO FEMENINO
Irregularidades
Cambio de Edad
Várices,
Hemorroïdes
APHLOÏNE
TROUETTE-PERRET
15, Rue des Immeubles-Industriels, PARIS

Representantes para Cuba: Apartado 137. Habana

M.E.C.D. 2016

venga a hacer sus compras por la mañana, para evitar la gran aglomeración que siempre se forma por las tardes.

así Ud. puede ser mejor atendida.

le rogámos que lleve los páquetes que no sean muy grandes.

adquiera el hábito:
lea este anuncio todos los dias.
lo hacemos para ayudarle a ud.
a comprar bien gastando poco dinero.

LA CASA GRANDE

GALIANO Y SAN RAFAEL. FUNDADA EN 1887
TELF. CENTRAL PRIVADA: LLAME AL M.7934

no deje Ud. de probar la leche doble malteada Thompson's que ofrecemos desde mañáná enteramente gratis, a las señoras, señoritas y niños.

la fuente está instalada al fondo de la nave de S. Rafael.

semana de uno y dos pesos

comienza mañana

la línea de UN PESO, comprende las mismas **altas calidades** *que Ud. ya conoce, en una variedad de artículos de* **utilidad incuestionable importados expresamente para esta venta.**

para ofrecer un mayor número de artículos **a precio mínimo** *hemos creado la línea de DOS PESOS.*

comprende artículos de alta calidad que no podríamos vender a UN PESO porque NOS CUESTAN MAS.

línea de un peso

TELAS PARA VESTIDOS
planta baja por Galiano.
Chiffón de seda francés, de $1.75 vara, a
Velo de seda celanés, estampado, de $1.50 vara a
Voiles y batista estampadas, corte de 5 varas de $1.40 a

ARTICULOS PARA NIÑOS
1 camiseta B. V. D. y un calzoncillo, que valen $1.30 en
1 cinturón magnífico de 65 cts. y una bonita corbata de 60 cts., todo por

PARA NIÑAS
300 vestiditos en voile estampado, lavable, tallas 8 a 14 años, de $3.75 a

TELAS BLANCAS
planta bapa, nave de San Rafael
Piezas de cambray de $1.40 a
Cortes de linón blanco y en colores, de 4 varas, de $1.40 a
Tela antiséptica superior de $1.25 a

FAJAS.
primer piso.
Fajas de elástico de buena calidad de $2.50 a
Corseletes magníficos de $3, $3.25 y $3.75 a

TAPETES
planta baja, nave de San Rafael.
Grupos de dos, cuatro, seis, ocho y diez tapetes en distintos estilos y tamaños, a:

ROPA DE CAMA
planta baja, nave de San Rafael.
5 fundas tamaño individual por
3 fundas medio cameras, buena calidad, por
1 sábana y 2 fundas tamaño personal por
1 sábana camera de calidad superior de $1.50 en
6 servilletas adamascadas de hilo, para refresco en
1 mantel de alemanisco, superior, de dos varas, en

ROPA INTERIOR FEMENINA
Primer piso.
Camisas pantalón, de linón en colores de $1.90 a
Camisas de día de fino cambray, bordadas a mano, a $1.60 a
Camisas de día, de jersey de seda en colores, de $1.75 a

MEDIAS DE SEÑORA
planta baja al centro.
Medias de seda de calidad superior, de $1.75 a

ARTICULOS PARA CABALLEROS,
planta baja, costado de San Rafael.
Dos pares de calcetines de seda, en colores, de $0.65 par, los dos pares por
Siete pares de calcetines, de buena calidad, de $0.25 par en
Calcetines de pura seda surtido de colores que valen $1.50 par

SOMBREROS
primer piso.
100 sombreros de piqué para niñas, de $1.75 a

SEDERIA
planta baja costado de San Rafael.
Encajes y entredós de 1|4 de ancho, de guipour y punto, de $1.50, y $1.75 vara a
Entredós de ondas y picos en guipour de $1.50 y $2.00

ARTICULOS DE FELPA
planta baja, nave de San Rafael.
Toallas blancas de granité de 25 cts, una, cinco por
Toallas de granité de 30 cts. una, cuatro por
Toallas de felpa blancas, con franja de color, chicas, de $1.25 docena a

ESENCIAS
Narciso azul de Mury, de $1.20 a
Estuches Naranja de Marcy, de $1.75 a
Estuches con tres perfumes de C. Fay, de $2.00 a

FRAZADAS y PAÑOS DE VAJILLA
planta baja, nave de San Rafael.
Frazadas para el piso, tamaño grande, una $0.25, 6 por
Paños para vajilla, uno $0.30, 5 por
Paños para muebles, de $0.15 uno, nueve por

CRETONAS
planta baja, nave de San Rafael.
Cretonas de 25 cts. vara, seis varas por
Cretonas magníficas de 35 cts. vara, cuatro varas por
Cretonas satinadas, dibujos nuevos de 75 cts. vara, dos varas por

ALMOHADAS
planta baja, nave de San Rafael.
Almohadas para una persona, forradas con satín, de $1.25 a

CINTAS Y FLORES
planta baja, frente a los elevadores.
Claveles muy finos, de $2.25 a
Flores para ropa interior, de 15 y 20 cts, una, la docena
Rosas de piel finísimas, de $3.25 a
Cintas de raso doble, ancho núm. 5, piezas de 12 varas,
Ancho núm. 9, de la misma calidad, piezas con 6 varas a
Cintas de raso doble brochado ancho 1 1|2, piezas de 12 varas de $0.50 una, tres piezas por

CESTOS
planta baja, nave de San Rafael.
Cestis magníficos de 70 cts. dos por

$1 $1 $1 $1 $1 $1 $1 $1 $1 $1

vestidos

primer piso

$2 $2

un lote de 600 vestidos franceses de warandol de lino puro, modelos muy bonitos, recibidos expresamente para esta venta, en 10 distintos colores, tallas del 44 al 52, de $4.75 a

perfumería

planta baja, por Galiano.

Estuches de jabón Marabú, con 6 jabones de $1.20 a
Polvos de Cheramy, tres cajas de $1.50 a
Colonia de Cheramy, varios perfumes, de $1.20 a
Crema de Worth, de $1.20 a

$1

artículos para regalos

Planta baja por Galiano.

Estuches de manicure con 5 piezas, de $1.50 a
Abanicos pericones estilo Luis XV, de $1.50 a
Cierres para bolsas de galalith y celuloide de $2.00 a

$1

línea de dos pesos

ARTICULOS PARA NIÑOS
segundo piso.
Un traje de pantalón y camisa de fina galathea de $1.60 y un par de medias de sport, de 60 cts. todo por

PARA NIÑAS
200 vestidos de voile superior liso y estampado, muy bonitos, de $5.25 a
200 vestidos de warandol de puro hilo, modelitos franceses preciosos de $6.75 a

TELAS PARA VESTIDOS
planta baja por Galiano.
Crepés de seda, estampados de $2.50 vara, a
Georgette de seda estampado de $2.75 vara a
Warandol belga de puro lino, corte de 4 varas, de $2.50 a

TELASBLANCAS
planta baja, nave de San Rafael
Piezas de magnífico Cambray de 11 varas, de una yarda de ancho, de $2.50 a
Piezas de linón en colores y en blanco, de $2.50 a

TAPETES
planta baja, nave de San Rafael.
Tapetes y caminos de mesa, de hilo, con encajes y bordados, de $2.75 a

CORSELETES
primer piso.
Corseletes, nuevos estilos de $4.00 y hasta $8.50 a

ROPA DE CAMA
planta baja, nave de San Rafael.
Fundas estilo americano, de buena calidad, tres fundas, de $3.60 en
Una sobrecama de piqué medio camera, de $2.25 y una funda de madapolán medio camera, de 25 cts. en

MANTELES,
planta baja, nave de San Rafael.
Manteles adamascados de 2 1|2 varas, de $2.50 en

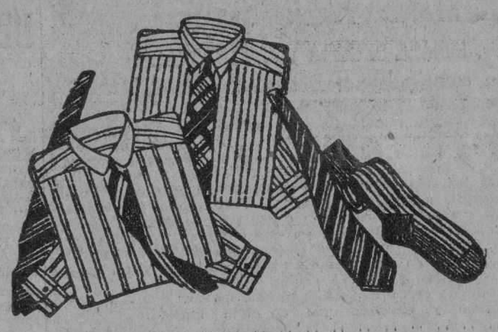

ARTICULOS PARA CABALLEROS
planta baja, costado de San Rafael
Tres camisetas de punto de forma atlética de $2.70 en
Camisas de fino vichy a listas en colores que no destiñen, de $ 3.00, a

MEDIAS DE SEÑORA
planta baja al centro.
Medias de hilo, lisas y con cuchillo un par $1.25, tres pares,
Medias todas de seda, en colores de $2.50 y $3.00 a

SOMBREROS
primer piso
200 sombreros de paja inglesa, bengal y picot para niñas y jovencitas, de $3.50 a

ARTICULOS PARA REGALOS
planta baja por Galiano.
Estuches de tocador, para viajes, con cuatro piezas, de $3.00 a
Moteras, finas, de cristal, pintadas y de porcelana, de $3.25 a
Estuches muy finos de manicure, de $3.26 a
Perfumadores en diversos estilos y colores, de $3.50 a
Costureros de mimbre, con todos los útiles necesarios, de $3.25 a
Collares de perlas, inmejorables, de $3.00 a
Pulsos de fantasía, última novedad, de $3.50 a
Abanicos pericones de galalith, estilo antiguo, de $2.50 a

PERFUMERIA
planta baja por Galiano.
Esencia de G. Freres Ce que Femme Vent de $3.00 a
De Bourjois, varias, de $2.50 a
De D'Orsay, estuche de esencia y perfumador, de $3.00 a

ALMOHADAS
planta baja, nave de San Rafael.
Almohadas tamaño camera, superiores, de $3.00 a

SEDERIA
planta baja, costado de San Rafael.
Guarniciones de seda en colores de fantasía, de $2.75 a

CHALES Y VELOS
primer piso
Gran surtido de preciosos chales de $2.75 a
Velos de chantilly, variados, de $2.75 a

ARTICULOS DE FELPA
planta baja junto a los elevadores.
Alfombras para el baño, de $2.50 a
Sábanas para el baño, de color blanco, de $2.75 a

ROPA INTERIOR FEMENINA
primer piso.
Juegos de jersey de seda, de dos piezas, con encajes y bordados de $3.50 a
Juegos de dos piezas, de opal, muy finos, bordados y en colores de $3.75 a
Pajamas, de fino linón inglés, en colores, de $4.00 y $5.00 a
Kimonas japonesas, bordadas a mano, en colores preciosos, de $3.75 a

$2 $2 $2 $2 $2 $2 $2 $2 $2 $2

M.E.C.D. 2016

No Arriesgue Su Cutis

con un jabón que no ha sido probado

Por VILMA BANKY

Use un verdadero jabón de tocador, elaborado para usarlo sólo en el cutis.

LA cultura de la belleza moderna comienza con el aseo. Eminentes especialistas del cutis urgen el uso de una cierta clase de jabón para el aseo de los poros. Porque de esta manera se conserva la juventud y el cutis, suave, lozano y hermoso.

Tome nota: La "cierta clase de jabón" significa un *verdadero jabón de tocador, elaborado para usarlo sólo en el cutis.* Hay jabones que son excelentes para un propósito u otro, pero dañinos al cutis.

Esta es la razón por qué el jabón Palmolive es tan recomendado. No tiene rival. Está elaborado por especialistas en belleza para usarlo libre y profusamente, con el fin de nutrir el cutis y darle belleza natural.

Lo que debe usted hacer

En la mañana, a mediodía, y antes de acostarse lávese la cara, cuello y hombros con Palmolive, frotándose suavemente con su untuosa espuma, hasta que penetre en los poros. Enjuáguese con agua fresca, y séquese completamente.

Este tratamiento de belleza conserva el cutis fresco, suave y con su hermoso color natural que *invita a acariciarlo.*

Si desea, use polvos y colorete. Pero jamás se acueste antes de haberse lavado estos cosméticos, pues obstruyen e irritan los poros, resultando, a menudo, en espinillas y barros.

El Legítimo Jabón Palmolive

Los únicos aceites que se usan en el jabón Palmolive son los suaves aceites de palma y olivo. Esta es la razón por qué el jabón Palmolive tiene ese *color verde-vivo,* pues los aceites de palma y olivo—nada más—dan al jabón Palmolive su color verde natural.

El secreto del jabón Palmolive está sólo en su mezcla científica y exclusiva—y esta mezcla es hoy uno de los inapreciables secretos de belleza en el mundo.

¡Cuidado con las Imitaciones!

No se deje engañar. No debe usted creer que cualquier jabón verde, o descrito contener aceites de palma y olivo, es igual al jabón Palmolive.

En beneficio suyo fíjese que el jabón Palmolive que compre, tenga la banda negra con la palabra Palmolive en letras doradas; la envoltura verde; y el sello rojo en el reverso de la pastilla, con la palabra Palmolive en él impresa. El jabón Palmolive *es de un color verde vivo y jamás se vende desenvuelto.* The Palmolive-Peet Company (Del. Corp.), Manzana de Gómez 451, Habana.

"Conserve ese Cutis de Colegiala"
que invita a acariciarlo

EN EL COLEGIO DE LAS URSULINAS

LOS REPRESENTANTES DE LA PRENSA HABANERA FUERON AGASAJADOS

Invitados atentamente por las M. M. Ursulinas tuvimos el gusto de asistir ayer al Champagne de Honor con que obsequiaron a los redactores de los diarios habaneros.

Los invitados fueron recibidos por las señoritas Profesoras Petra Medro y Carmita Laiño, quienes les mostraron todos los departamentos ya descriptos en este periódico.

A las cuatro y media se reunió en el salón de actos una selecta concurrencia integrada por bellas damas y lindas señoritas.

El síndico Dr. M. Cuadrado acompañado de su bella esposa presentó a los representantes de los principales diarios habaneros en cuyo honor se verificaba la fiesta.

Allí estaban representantes del "Mundo", "País", DIARIO DE LA MARINA, "Prensa" "Revista San Antonio", "Heraldo de Cuba", etc.

En el centro del salón alzábase una artística y bien adornada mesa con profusión de variadas flores en torno de la cual tomaron asiento los periodistas y concurrentes.

Este adorno fué verificado de manera delicada por las M. M. Ursulinas ayudadas por un grupo de las antiguas alumnas, señora de Varona, Viuda de Drain, Buria de Medro, señoritas Ana María Martínez, Lola la Presa, Josefina y María Menéndez, Carmen Laiño, Paquita Medio, Nella Díaz y la encantadora Petra Medio.

Un delicado bouffet fué servido por este grupo de bellas ex-alumnas brindándose por la prosperidad del nuevo centro de enseñanza que empezará a funcionar el día cinco aunque su inauguración oficial será más tarde.

Los representantes de los diarios habaneros fueron atendidos de manera delicada por las M. M. Superiora y Directora, y por el síndico señor M. Cuadrado.

Asistieron el síndico de Santa Clara y las Presidenta y Secretaria de la Casa del Pobre.

Hacemos votos por la felicidad del colegio de Ursulinas en la nueva fase de su vida docente.

MANUAL DEL PROCURADOR

Y DEL MANDATARIO JUDICIAL

Por el Dr. ISMAEL SEGURA Y G. MENOCAL

(Publicación autorizada por Decreto Presidencial)

Obra redactada conforme al Reglamento para exámenes de aspirantes a Procuradores, acordado por la Sala de Vacaciones del Tribunal Supremo en funciones de Sala de Gobierno en 7 de Agosto de 1909, conteniendo también los textos legales que esas disposiciones exigen literalmente.

En este libro está incluído todo lo que es necesario conocer a Procuradores y Mandatarios, ajustado a nuestras costumbres y nuestra legislación. Es de gran utilidad para quien desee presentarse a exámen y para quien desee ejercer a su amparo, ya que contiene todos los artículos de las Leyes, Reglamentos, Ordenes, etc. que hayan de citarse en toda clase de escritos y en todo género de promociones y un gran número de datos muy útiles que sería prolijo enumerar.

Forma la obra un tono de cerca de MIL páginas, en 4o. magníficamente impreso y encuadernado en tela inglesa.

Precio.. .. .. $ 7.00

EVOLUCION DE LOS SERES VIVIENTES

por G. A. CABALLERO, S. J.

El autor, profesor de Biología de la Universidad de Fordham, New York, expone de modo claro, sencillo, sintético y rigurosamente científico, la evolución de los seres vivientes en contraposición con la famosa teoría de Darwin. En esta obra se demuestra la posibilidad de la evolución por otros derroteros que abren un magnífico campo de investigación, lleno de esperanzas.

Forma la obra un tomo en 4º magníficamente impreso, ilustrado con grabados interesantes y encuadernado en tela.

Precio .. .. $ 3.00

DEONTOLOGIA MEDICA EN LAS TENDENCIAS SEXUALES DE LOS CELIBES

por ANTONIO CASTRO CALPE, S. J.

En esta obra se estudia profundamente el problema de la cuestión sexual, con admirable acierto. Contiene estadísticas y datos de primera mano en los que basa su teoría y a la vez se ofrece una solución al pavoroso problema.

Forma la obra un tomo en 4º encuadernado en tela.. .. .. $ 1.60

LA REINA MARIA LUISA Y BOLIVAR

por el MARQUES DE VILLA URRUTIA

Un eepisodio histórico lleno de interés, que descubre las relaciones habidas entre estos dos personajes.

Precio del ejemplar a la rústica.. .. .. $ 0.60

CURSO GENERAL DE QUIMICA

por IGNACIO PUIG, S. J.

Un manual práctico que contiene las experiencias del autor durante 13 años. Todo cuanto es conocido en Química, está expuesto en esta obra, de modo sencillo y claro, pues está redactada para servir de texto en Institutos y Universidades.

Precio del ejemplar en cuadernado en tela.. .. .. $ 3.00

OTRAS NOVEDADES

FAURE (ELIE). HISTORIA DEL ARTE. EL RENACIMIENTO. III. Edición ilustrada con numerosos grabados. Precio de este tomo.. .. .. $ 2.40

BOUTROUX (PIERRE). LAS MATEMATICAS. 1 tomo en 8º rústica.. .. .. 1.00

SIMMEL (JORGE). SOCIOLOGIA VI y VII. Cruce de los círculos sociales y El pobre. Disgresiones sobre la negatividad de ciertas conductas colectivas. 1 tomo en 4º a la rústica.. .. .. 0.70

ORTEGA Y GASSET (JOSE). MIRABEAU o EL POLITICO. Ensayo histórico sobre la vida de este eminente político de la Revolución. 1 tomo en 4º a la rústica.. .. .. 0.60

ZAMIATIN (E.) DE COMO SE CURO EL DONCEL ERASMO. Narración interesante ilustrada con multitud de láminas de Kustodiev. Madrid. 1 tomo en rústica.. .. .. .. 0.60

VALERA (JUAN). CUENTOS. Tomo XI de sus obras escogidas. 1 tomo rústica.. .. .. 1.00

VERONA (GUIDO DA). LA DANZA DELANTE DE LA GUILLOTINA. Novela. 1 tomo en 8º a la rústica.. .. .. .. 1.00

LA MODERNA POESIA

Obispo 135. Apartado 605. Teléfonos A-1171, 1172 y 1173. Habana.

LIBRERIA CERVANTES

Avenida de Italia 62. Apartado 1115. Teléfono A-4958. Habana

PAGO DE ADEUDOS DEL ESTADO

RELACION DE CHECKS PAGADOS POR LA SECCION DE ADEUDOS DEL ESTADO, DE LA SECRETARIA DE HACIENDA, DURANTE EL DIA PRIMERO DE SEPTIEMBRE DE 1927

Julio B. Forcade, $1.319.80; 298.37; 464.40; 172.36; 6.41.

Manuel Fernández, $227.68.

Hawey A. Robertson, $216.97; 278.42; 263.96; 17.597.67; 19.932.07, 14.365.47; 217.82; 313.57; 131.25; 218.60; 264.11; 215.44; 251.53; 230.96; 217.94; 224.55; 230.41; 258.44.

American Trading Co., $56.43; 949.46.

T. L. Díaz, $21.45; 10.73.

E. Revilla y Hno, $52.11.

Alfredo Bernal, $12.47.

Angel Rodríguez, $205.17.

M. Fernández, $83.43; 333.90; 267.34.

Briol y Cía., $179.34; 291.31; 550.25; 219.92; 1.043.56; 541.03; 883.74; 2.492.15; 1.786.41; 1.846.00; 21.792.58; 3.719.09.

J. Morlon, $93.37; 214.49; 54.29; 121.33; 42.73; 131.87; 17.39; 4.70; 9.60; 14.88; 84.738; 491.51; 77.62; 3.64; 177.90; 3.030.11.

Rambla Bouza y Cía., $789.02; 793.95.

Jesús M. Bouza, $885.45.

I. Battle, $139.21; 171.61; 140.04; 163.71; 129.61; 182.11; 152.49; 108.55; 203.40; 149.88; 141.60; 166.08; 195.15; 110.74; 1.050.66; 151.46; 122.45; 137.65; 115.16; 133.49; 152.49; 134.75; 190.71; 442.35; 14.898.68; 1.741.09; 1.237.27, 649.32; 416.82; 427.48; 272.11; 426.92; 383.90; 386.74; 211.91; 203.50; 215.13; 204.84; 163.76; 164.96; 3.171.77; 1.587.94; 468.13; 762.63; 461.34; 626.77; 783.53; 609.37; 614.52; 560.62; 134.04; 222.34; 239.12; 286.42; 848.81; 699.07; 820.55; 127.12; 155.56; 169.49; 127.12; 137.15; 113.10; 114.31; 386.91; 167.97; 187.28; 140.03; 152.09; 169.57; 229.94; 228.93; 235.25; 261.36; 240.99; 222.73; 243.24.

Manuel Ferret, $83.27; 62.85; 95.06; 68.40; 71.23; 64.07; 58.10; 43.88; 134.15; 70.92; 94.10; 99.71; 68.28; 56.50; 62.37; 54.06; 62.86; 83.88; 86.56; 83.96; 57.58; 62.61; 62.82; 104.32; 77.82; 75.08; 100.14; 37.32; 70.11; 71.47; 90.78; 97.21; 88.67; 95.54; 61.76; 61.39; 60.71; 82.16; 81.35; 103.75; 87.53; 64.31; 81.33; 86.76; 57.08; 83.43; 58.41; 96.17; 73.90; 65.76; 78.47; 75.73; 10.59; 59.71; 19.95.

J. Morlon, $20.90; 121.13; 12.48; 2.29; 175.45; 82.11; 5.43.

Cacheiro, $21.13; 10.84; 221.27; 252.54; 269.39; 227.13; 252.44; 34.74; 126.49; 204.13; 122.41; 104.31; 99.16; 75.79; 15.28; 8.97; 56.98; 58.44; 17.50; 101.14; 121.61; 129.77; 100.14; 755.53.

National City Bank, $755.53; 9.953.74; 257.01; 235.19; 2.596.47; 5.517.92; 32.30; 489.60; 552.02; 56.08.

I. Battle, $152.52; 166.15; 204.70; 114.35; 124.96; 108.25; 110.59; 127.02; 135.50; 133.49; 126.08; 110.17; 235.65; 328.26; 121.65; 158.31; 186.66; 116.72.

José Olivares, $369.88; 1.200.32; 488.32.

Cacheiro, $75.56; 153.73; 26.29; 22.52; 15.02; 31.28.

Miguel Michelena, $3.14.

Piélago y Cía., $26.42; 200.73;

Justo Michelena, $13.73; 33.51.

Francisco Arroyo, $320.51.

Casimiro Suárez, $12.00.

Solo Armada, $24.23.

Banco del Comercio, $679.15; 867.55.

José J. Cora. $867.55.

Chaster Torrance, $45.98.

Isabel R. Vda. de Sobado, $24.17.

Jorge Fernández, $12.60.

Abella y Cía., $33.76.

Benito Braga, $37.54.

Alfredo Valdés, $1.460.28.

P. Fernández. $56.08.

Total: $184.263.40.

Moisés Miró, Pagador de Adeudos del Estado.

DEL GOBIERNO PROVINCIAL

Ayer visitaron al Gobernador señor Antonio Ruiz, los Representantes Miguel Albarrán, Presidente del Ejecutivo Provincial Conservador y Santiago Rey, líder de la minoría conservadora en la Cámara y Antonio Martínez Iradi, secretario particular del Presidente de la Cámara de Representantes.

SUBASTA

En el día de ayer y presidida por el gobernador se celebró la subasta de la ampliación del edificio del Palacio de Balboa, asistieron a esto acto ocho postores, siendo adjudicada al señor Agustín Díaz, por la cantidad de $15.715.16.

La obra que tiene que realizar el contratista es el tercer piso donde se instalarán las oficinas del consejo, quedando la parte de el primer piso para el salón de sesiones.

DE LA JUNTA PROVINCIAL ELECTORAL

El Secretario de la Junta Provin- Moris, remite escrito al señor Gobernador dándole cuenta que, se ha adaptado el edificio derribando el tabique que divide la antesala con la segunda habitación, para instalar en ese lugar el salón de sesiones, quedando alejado del ruido de la calle.

ASUNTOS MUNICIPALES

El alcalde de San Antonio de los Baños remite copia acuerdos, tomados por el mencionado consistorio el día 29 de agosto.

En igual sentido se dirigen los alcaldes de Bejucal y Batabanó.

TESORERO ALZADO

El Alcalde Municipal de Regla, comunica al Gobernador señor Ruiz haber faltado a sus labores el tesorero del mencionado Municipio, habiéndole dado cuenta al Juez y al Secretario de Gobernación.

E SOCIEDADES

Presentaron Reglamento, Víbora Unión Club; y La Asociación Nacional de Concejales de la República.

Nombró nueva directiva la Sociedad Maceo de Catalina de Güines.

El Progreso del Yermo presentó balance social.

MUNICIPIO DE LA HABANA

DEPARTAMENTO ADMINISTRACION DE IMPUESTOS

SECCION DE SUBSIDIO INDUSTRIAL

AVISO

Impuesto sobre Industria y Comercio Tarifa 1a., 2a. y 3a.)

1er. Trimestre de 1927 a 1928

SE HACE SABER a los contribuyentes por el concepto expresado, que pueden acudir a satisfacer sus respectivas cuotas, sin recargo alguno, a las oficinas recaudadoras de este Ayuntamiento, situadas en MERCADERES Y PI Y MARGALL (por Mercaderes), todos los días hábiles, desde el 5 de septiembre actual al 4 de octubre entrante, durante las horas comprendidas de 8 a 11 de la mañana y de 1 y media a 4 de la tarde, menos los sábanos en que la recaudación será únicamente en las horas de la mañana.

Para efectuar sus pagos deberán los contribuyentes acudir a la TAQUILLA No. 13 con el último recibo satisfecho; y finalmente, se les advierte que el que no pagare su cuota dentro del plazo señalado, incurrirá en el recargo del 10 por ciento y se le seguirá el cobro por la vía de apremio.

Habana, Septiembre 1 de 1927.

MIGUEL M. GOMEZ,
Alcalde Municipal.

8573 Id-4

Burla Burlando

AIRES DE LA "TIERRINA"

Llegó la víspera de la gran jira que los repaces del ilustre **Club Tinetense** habían dispuesto para conmemorar dignamente la famosa romería de San Roque. Yo, como tinetense legítimo y auténtico de Cimadevilla, me había "embullado" también a pesar de mis años; pues aunque no como ni bebo ni canto ni bailo, no por eso dejaría de encontrar en la fiesta de "los míos" las íntimas expansiones y alegrías que dan las evocaciones de la patria ausente.

Pensando estaba en ello cuando llegó a mi casa, que lo es de ustedes, mi antiguo y excelente amigo Servando Chumin, el cual vive en una finca de su propiedad allá por Viñales. Es un asturiano cincuentón y tan aplatanado que ya se olvidó de lo que significan, **cibiello, tarabica, goxa, parpayuela** y otras palabras no menos gloriosas. ¡Un día llegó hasta cometer la inconsecuencia de asegurar que el ajiaco era más gustoso y nutritivo que el pote con **moscancio!** ..

Con todo, me alegró mucho de verle en tal ocasión y me apresuré a decirle a boca de jarro:

—Chumin, estás convidado para asistir mañana a la jira de los tinetenses.

Comenzó a excusarse alegando que una dispepsia crónica, que un reuma agudo le impedían asistir a las fiestas en que por fuerza habría que comer y bailar.

—¡Pues te has salvado, Chumin! —me apresuré a interrumpirle.—Los doctores en medicina más eminentes recomiendan la sidra para curar toda clase de dispepsias, y otros no menos ilustres aseguran que para curar el reuma no hay nada mejor que el **xirigüelo.**

—¿Qué es el **xirigüelo?**

—¡Ay, sandiós! No te mato porque eres un padre de familia... ¿Será posible Chumin?

—Bueno, hombre, no alborotes más. Iré a esa fiesta, pero tendré que llevar una botella de agua digestiva.

—Si te ven allí con esa botella te la estampan en los cascos... ¡Qué disparate! Allí lo que hay que llevar es el estómago y el corazón en franquía.

A la mañana siguiente entramos a pié por una de las hermosas sendas del encantado jardín de "La Tropical". Bajamos hasta el borde del río, y al ver sus cascadas y sus remansos y sus peñas y la frondosidad de sus orillas, Chumin lanzó un suspiro y exclamó:

—¡Pues sí que es bonito esto! Se parece algo a las orillas del Narcea allá por Casares y la Florida.

—¿Cómo! ¿Pero todavía te acuerdas?

—Ahora sí... Con este rumor de las aguas...

El rumor de las aguas fué dominado de improviso por otro rumor no menos grato. Una gaita empezó a derramar por la floresta sus dulces arrullos y gemidos. Siguieron muchos ¡jujús! y cantares asturianos, y en fin, todos los divinos rumores de una gran fiesta campesina celebrada entre los castañares de mi tierra. Servando Chumín se había puesto descolorido y se quedó sin dar pié ni mano y sin resollar con toda el alma atenta a recojer los ecos de la fiesta. Por fin murmuró:

—¡Qué lástima!

—¿Lástima de qué, Chumin?

—¡Falta el repique de las campanas!

—¡Dame un abrazo, querido!... Pensaste lo mismo que yo.

El núcleo de la romería de los de Tineo se hallaba bajo la protección del célebre mamoncillo, actualmente un poco desmelenado por efecto de los "remesones" del último ciclón. ¡Válganos Dios, cómo estaba aquello! Se había terminado la merienda y más de trescientas parejas bailaban al son de la magnífica orquesta, y aquí y allá grupos de mozos y mozas cantaban sus **señaldades** de la tierrina acompañados de la gaita... Pero ahora noto que estoy metiendo el pié en el campo de mi querido compañero don Fernando, y... punto en boca. Solo me permitiré añadir que nunca vi en las fiestas del **Club Tinetense** ni en las de ningún otro Club tantos niños y niñas, preciosos **retueyos** criollos del gran tronco astur; lo cual demuestra la creciente fecundidad de la gente de mi tierra. Mientras haya tinetenses y **tinetensas** por el mundo no hay para qué preocuparse del porvenir de la raza.

Cesó el baile por un momento y algunos amables señores de la Directiva llegaron a ofrecernos sendos vasos de sidra dorada y luminosa. Eran Primitivo Rodríguez, actual Presidente del Club; Higinio González Mayo, Vicepresidente, Manuel Francos García, Tesorero; Manuel Avila, Secretario; Emilio Pérez, expresidente; y Manuel Méndez Suárez, notable periodista. Otros muchos nos rodearon y sentimos de verdad el no recordar sus nombres. Vaya para todos este breve testimonio de nuestra gratitud y simpatía.

Entre tanto ya Servando Chumin se había olvidado de su dispepsia crónica y bebió copiosamente. Andaba con el jipi ladeado y los ojos bailadores. ¡Bueno! Como el calor era sofocante me fuí con él a dar una vuelta por los alrededores. Mas apenas habíamos avanzado diez pasos cuando tropezamos con un grupo de mozos que se miraban con caras torvas. Allí se estaba incubando, sin duda, la "bronca" sacramental. La disputa era sobre si los de la Riera cantaban mejor que los de Bárcena o si los de Bárcena cantaban mejor que los de la Riera. La camorra era inminente por lo que me acerqué a los del grupo y les dije:

—¡Chachos, callaivos! Si bien cantan los de la Riera bien cantan los de Bárcena; y, sobre, todo, no vos olvidéis de que aquí, en Cuba, los asturianos debemos de cantar todos a una... ¡Ea, se acabó!

Y allí se acabó, en efecto la incipiente tronada. Entonces me volví para hablar con Chumin, mas éste había desaparecido. Me puse a buscarlo, y, al fin, lo vine a encontrar debajo del mamoncillo, pero de pronto me costó gran trabajo creer lo que mis ojos veían. Estaba bailando por todo lo alto en medio de un gran corro de jaleadores o de burlones que celebraban el garbo de Chumin con ruidosa algazara. Tenía el cuello y los puños de la camisa hechos guiñapos y la espalda de la chaqueta toda chorreada de sudor. Su compañera de baile era una paisana ya entrada en años y bastante obesa, lo que no la impedía **ximielgar** la falda con todo el donaire de una quinceña.

—¡Arriba Chumin!—grité con verdadero júbilo.

—Aquí me tienes—me dijo a su vez plantándose ante mí con las piernas muy abiertas, porque había indicios de terremoto. Aquí me tienes en medio de mis glorias.

—¿Y el reuma?

—¡Murió el reuma!... ¡Eh, tú!... A ver, mozo. Venga esa botella de sidra para convidar a mi compañera... Para convidar a todo Dios.

Y al tiempo que convidaba y bebía Chumin se puso a cantar una "vaqueirada de su tiempo" que partía el corazón.

Los rumores de la fiesta habían disminuido con la caída de la tarde, y los romeros se aprestaban para regresar a la ciudad. Entonces fué cuando se le ocurrió a Servando sentarse en una piedra a la vera del río. Luego apoyó los codos en las rodillas, sumió la cara entre las manos y se echó a llorar con la amargura más risueña del mundo.

—¡Adiós!—exclamé—¡merluza sentimental! ¿Por qué lloras, Chumin?... Arriba que ya es hora de marchar. Todos se van.

—Mejor... Vete tú también... Yo quiero dormir aquí... Yo quiero morir aquí... Aquí entre los castañares de la Riera... A ver: que venga más sidra: que venga el gaitero... ¡Cantad, rapaces cantad!...

A duras penas conseguí meter a Chumin en un automóvil. A la mañana siguiente me dirijí a su habitación y me lo encontré con un pañuelo amarillo atado a la cabeza y dándose frotaciones en las piernas con alcohol alcanforado.

—¡Ey, camará! ¿Qué tal has dormido?

—Mucho dormí... Mucho soñé... ¿Sabes lo que te digo?

—¿....?

—Que me embarco para Asturias en la próxima Primavera...

M. Alvarez MARRON.

MUY ILUSTRE CENTRO GALLEGO DE LA HABANA
SECCION DE CULTURA

E. P. D.

EL LICDO. SEÑOR

Carlos García Sánchez

DIRECTOR JUBILADO DEL PLANTEL "CONCEPCION ARENAL"

HA FALLECIDO

La Sección de Cultura del Muy Ilustre Centro Gallego y el Cuerpo de Profesores del Plantel "Concepción Arenal" invitan a los alumnos, ex-alumnos y a los señores asociados en general para la conducción del cadáver hoy 4 del actual, a las 4 p. m., el cual saldrá de la casa mortuoria, San Buenaventura número 12, entre Santa Catalina y Milagros (Víbora), encareciéndoles a la vez una oración por el alma del finado, favor por el que les vivirán siempre agradecidos.

Habana, 4 de Septiembre de 1927.

VICENTE BARBAZAN,
Presidente de la Sección de Cultura.

HERMOGENES E. DE LA IGLESIA,
Director del Plantel.

8570 Id-4

FUNERARIA DE PRIMERA CLASE

ALFREDO FERNANDEZ

TELEFONO A-4348 SAN MIGUEL, 63

La Pluma Sheaffer Escribe
Una Nueva Hoja de Servicios

En el cenit de su gloriosa popularidad, esta pluma es proclamada la pluma-fuente por excelencia, no sólo por su bellísimo aspecto, sino por ser el ideal de perfección que se soñaba. Dotada desde un principio con un punto infalible, garantizada para toda la vida, sólo le faltaba ahora su mango-depósito de *"Radite"*, virtualmente indestructible y bello como una gema. "RADITE" es inmune al peor trato, no obstante su ligereza y radiante elegancia; por ello, ahora la "Lifetime" es "la pluma que *nunca* se descompone".

Los lápices y plumas "Lifetime"—de color verde o negro—se venden en los mejores establecimientos, con las minas, en latitas etiquetadas de azul, y el fluído "Skrip", infinitamente mejor que la tinta.

Casa Harris Ruiz y Hnos. | La Moderna Poesía Cuervo y Sobrino | Casa Wilson M. y G. Salas.

Representante en Cuba: J. M. Espin.—Obispo 55.—Habana.

SHEAFFER'S
PLUMAS-LÁPICES-SKRIP
W. A. SHEAFFER PEN CO., FORT MADISON, IOWA, E.U.A.

ACLARANDO EL ASUNTO DEL PRECIO DE LA GASOLINA

El representante de una de las compañías gasolineras visitó al Secretario de Gobernación

El señor Andrés Poliakoff, administrador de la Compañía Gasolinera Shel, en la Habana, acompañado del doctor Luis Machado, Abogado Asesor de la Cámara de Comercio Americana, estuvo ayer en la Secretaría de Gobernación entrevistándose durante un momento con el Comandante Zayas Bazán para el asunto que ha originado la denuncia del señor Francisco Navarro, de que existía una confabulación para no venderle gasolina, en vista de que él estaba excediéndola a un precio inferior al de los demás dueños de garages, y acerca de cuyo asunto rindió un amplio informa la policía de los Expertos.

El señor Poliakoff dijo al señor Zayas Bazán que la compañía que él representaba no le vendía gasolina a dicho comerciante por estar en quiebra, a cuyo fin, le mostró la carta del Banco Royal of Canadá devolviendo por tercera vez, un cheque por valor de $118.00 que en pago de mercancía le había entregado el señor Navarroé testimonio del acta notarial de un protesto de letra por falta de pago del mismo señor, y la constancia judicial de que el establecimiento del mismo en la Calzada de la Reina estaba embargado para responder a una deuda de novecientos pesos de la compañía de gomas "Good Year" (en cuyo embargo se había nombrado como administrador judicial al señor Nicolás de Cárdenas, persona bien conocida en esta plaza.

Dijo igualmente el señor Poliakoff que en las tres denuncias judiciales formuladas por el señor Navarro contra la compañía que él representa, había sido absuelto por jueces tan rectos como los doctores Almagro y Leopoldo Sánchez, y que él no era capaz, en ningún sentido de crear conflictos de orden público ni de prestarse a una confabulación para alterar el precio de las cosas, no vendiéndole a dicho cliente por no tener dinero para pagar sus pedidos, creyendo que el sistema que usa de disfrazar su verdadero estado, obedece sencillamente a querer dilatar los procedimientos que le tienen establecido sus numerosos acreedores.

La Academia de la Historia eligió dos nuevos correspondientes

En la última junta ordinaria de la Academia de la Historia fueron elegidos, por unanimidad, individuos de la misma en la clase de Correspondientes nacionales, dos ilustres patricios cubanos. Uno, el coronel Federico Pérez Carbó, veterano de la epopeya libertadora que con la pluma y la espada luchó por la independencia de Cuba siendo actor y relator de épicas jornadas, reside en Santiago de Cuba; el otro, que es el distinguido senador señor Manuel Martínez Moles y Echemendía, también veterano prestigioso y ameno historiador que recientemente ha publicado un interesante volumen titulado "Contribución al Folklore. Tradiciones, leyendas y anécdotas espituanas", tiene su hogar en Sancti Spiritus.

En ambos ha reconocido con justicia la Academia merecimientos suficientes para llevarlos a su seno, aceptando las propuestas que iban suscritas por las firmas prestigiosas de los Académicos de número señores Capitán Joaquín Llaverías y doctores F. de P. Coronado, Emeterio S. Santovenia y Néstor Carbonell.

Felicitamos calurosamente a los nuevos Académicos correspondientes.

REGALOS DE LA

Gaseosa LA HABANERA y Naranjada HABANERA

Léase lo siguiente:

Dr. CARLOS A. SALADRIGAS Y HEREDIA, Abogado y Notario Público.

DOY FE de que siendo las diez de la mañana del día tres de septiembre de mil novecientos veintisiete, me constituí yo el Notario en la planta baja de embotellar, en la Fábrica de gaseosas de la Compañía de Gaseosas y Aguas Minerales, en Buenos Aires, 29, y hago constar: que a mi presencia se prepararon trescientas tapas de las que se emplean para tapar las botellas de GASEOSA y NARANJADA "La Habanera", colocándose entre el corcho y el metal de las mismas otros tantos vales con la fecha de hoy, todos por valor de una fracción de billete de la Lotería Nacional. Asimismo hago constar y doy fe: que a mi presencia dichas trescientas tapas preparadas en la forma expuesta, fueron introducidas en el depósito de la máquina tapadora, habiendo permanecido el Notario que suscribe, junto a dicha máquina, hasta que el depósito mencionado quedó vacío.

FINALMENTE, DOY FE: de que por el funcionamiento de la referida máquina tapadora, no es posible identificar las botellas tapadas con las tapas premiadas, y que todas pasaron al almacén general para su distribución al público.

Con lo que doy por terminada esta diligencia, dando fe yo el Notario de todo el contenido de la misma.

(Firmado.) **Dr. Carlos A. Saladrigas,**
Sello del Notario

Pida por teléfono la lista de regalos y los detalles del GRAN **HABANERA** y guarde las tapitas.

ADMITIMOS LAS TAPITAS PARA CANJEARLAS POR REGALOS AUN CUANDO VENGAN SIN EL CORCHO.

LOS VALES CADUCAN A LOS 30 DIAS.

Pida porte léfono la lista de regalos y los detalles del GRAN CONCURSO para el 30 de Septiembre actual.

Vea nuestros regalos en la vidriera del

BAZAR CUBANO

(Por NEPTUNO)
BELASCOAIN 16

COMPAÑIA DE GASEOSAS Y AGUAS MINERALES
Buenos Aires 29. Tels. I-7447 I-7430

M.E.C.D. 2016

UNIFORME DEL

SAGRADO CORAZON

Si le dijéramos, lectora, que quizás la mayoría de los uniformes que para este gran Colegio se confeccionan salen de nuestros talleres ¿nos creería?

Es posible que lo ponga en duda... Sin embargo, es una gran verdad, basada en la perfección suprema de nuestras confecciones y la sugestiva baratura de los precios que cotizamos: **Estas son las causas que nos proporcionan un número incalculable de órdenes, no sólo para este Colegio, sino para todos los demás.**

Faltan pocos días para la apertura de las clases. ¿Quiere usted confiarnos ahora el encargo de habilitación de sus niñas, para evitar los sofocamientos de los momentos finales?

ZENEA (NEPTUNO) La filosofía Y SAN NICOLAS

HABANERAS

JORGE BOLET

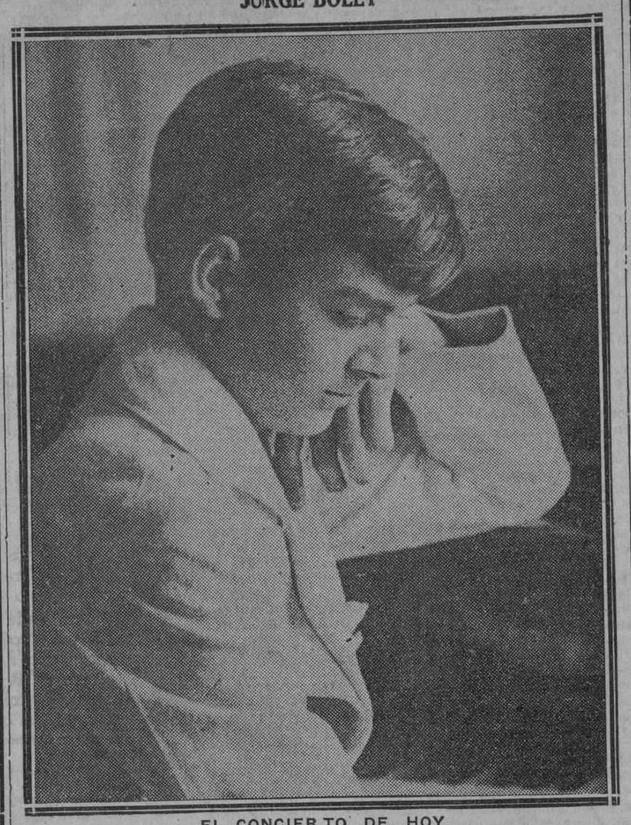

EL CONCIERTO DE HOY

Fiesta de arte.

En la mañana de hoy.

Un gran concierto celébrase en nuestro máximo coliseo a beneficio de Jorge Bolet.

Pianista admirable, de cortos años de edad, que necesita ir a completar sus estudios en los Estados Unidos.

Interesante el programa.

En dos partes.

Figuran en la primera con números diversos la señora María Cervantes de Aulet, el barítono Alberto Márquez y las señoritas Consuelo Miró, Yiyina de Cárdenas. Teddy Risech, Aurora Alvarez Godinez y Dalia Iñiguez.

Esta última, muy graciosa y muy bonita, recitará bellas composiciones poéticas.

Cantará Isabelita Elías.

Dotada de linda voz.

La segunda parte la llenará por completo el beneficiado interpretando en un **Steinway** a maestros famosos con acompañamiento de la Orquesta Sinfónica que dirige el maestro Gonzalo Roig.

Empieza el concierto a las diez.

Puntualmente.

(Continúa en la pág. SIETE)

Señora:

Para conservar la salud de los suyos ordene que en su cocina se use únicamente el ACEITE refino

"SABATER"

PORQUE ES EL MAS PURO.

Importadores: TAULER, SANCHEZ y Ca. Inquisidor 38. Tel. A-1316

CRONICA DEL CERRO

NUEVO DOCTOR

Tras brillantes exábenes de grado en nuestra Universidad, ha obtenido el título de doctor en Medicina, el estudioso e inteligente joven Antero Rivero y Morales, hijo del pundonoroso miembro del Cuerpo de Policía señor Rivero, que presta sus servicios con eficiencia en la Sección de Expertos.

Enhorabuena.

UNA FIESTA

Tuvo efecto días pasados en el domicilio de los apreciables esposos Verena Ramírez de Fraga y Ricardo Fraga, empleado muy estimado de la sociedad anónima La Vasconia.

Motivó la fiesta la celebración del santo de la amable señora de Fraga, que se vió agasajada por sus amistades.

Los invitados fueron obsequiados con esplendidez.

PROXIMA BODA

Para los últimos días del presente mes está señalada la boda de la encantadora y graciosa señorita Palbina Herias con el estimado amigo Avelino Senra, empleado de la Havana Electric Co. donde goza de grandes simpatías por su corrección

Nos complacemos enviándoles nuestros parabienes.

DEL INTERIOR

Procedentes del central Algodones han llegado ayer a la capital, los distinguidos esposos Emilia García de Alfonso y Esteban Alfonso, en compañía de sus graciosos bebitos Esteban y Emilita.

Reciban la cordial bienvenida del cronista.

ENFERMO

Desde hace días hállase recluído en el sanatorio La Covadonga el respetable señor don Evaristo García, aquejado por molesta dolencia.

Formulamos nuestros votos por la mejoría del distinguido amigo.

Emilio MOLINER.

TRASLADO

El Colegio de

Nuestra Señora del Sagrado Corazón

dirigido por las Religiosas de Jesús María, situado en la Calzada de 10 de Octubre 416, Víbora, se traslada a la Avenida de Columbia, Marianao, junto a la estación de Buena Vista. El Colegio dispone de Auto-Bus para servicio de las familias.

Empezarán las clases el día 12. Horas de matrículas: De 9 a 11 a. m. y de 3 a 6 p. m.

8520 1 d-4

$ 5.50

S. Rafael-Galiano La Moda A 6240 HABANA

Glacé Beige o Avellana
(Tacón alto y mediano)
$ 6.50

30 cents INTERIOR

NOTA: Tenemos medias de seda en todos los colores.

"LA FE"

Farmacia Antigua de Moya

A-4170. NEPTUNO, 59. A-4170.

Todo el día y la noche de hoy domingo y el martes próximo estamos a la disposición del público.

Mensajeros rápidos. Precios de situación. Patentes, drogas, perfumes. Atención preferente al despacho de fórmulas.

A-4170 LO MEJOR DENTOLIXIR "MOYA" A-4170

Dr. JUSTO M. VERDUGO

ESTOMAGO E INTESTINOS

Tratamiento eficaz de la úlcera estomacal y duodenal, de la colitis en cualquiera de sus períodos. CONSULTAS DE UNA A TRES. PRADO No. 60, (bajos). TELEFONO A-4425.

GRANDES ALMACENES

Fin de Siglo

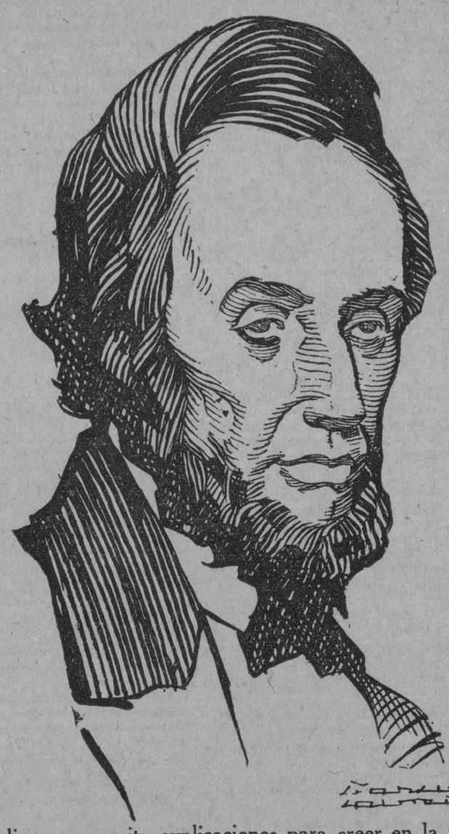

Abrahán Lincoln

—EL GRAN ESTADISTA AMERICANO, UNA DE LAS MAS NOBLES INTELIGENCIAS DE TODOS LOS TIEMPOS—DIJO UNA VEZ ESTAS PALABRAS MEMORABLES:

"SE PUEDE ENGAÑAR A UNA PARTE DEL PUEBLO TODO EL TIEMPO.

"SE PUEDE ENGAÑAR A TODO EL PUEBLO UNA PARTE DE TIEMPO.

"¡PERO NO SE PUEDE ENGAÑAR A TODO EL PUEBLO TODO EL TIEMPO!"

Palabras que parecen pronunciadas para servir de dogma a toda propaganda comercial. Ellas cifran, en efecto, el principio en que los **GRANDES ALMACENES "FIN DE SIGLO"** han fundado siempre sus anuncios—la absoluta veracidad... o sea: que los hechos correspondan siempre a las palabras.

POR ESO, CUANDO **"FIN DE SIGLO"** ANUNCIA, COMO LO VIENE HACIENDO AHORA, QUE

Todas sus mercancías, tanto las de la estación como las de uso durante todo el año, han sufrido una enorme rebaja.

el público no necesita explicaciones para creer en la realidad de esa vasta reducción... Acude en multitud a **"FIN DE SIGLO"** como lo ha venido haciendo estos días, y se aprovecha de la ventajosa oferta para habilitarse, a un costo mínimo, de todas aquellas prendas personales o de uso doméstico que es necesario renovar frecuentemente.

¡No espere usted más! Nuestras ventas actuales son ventas "de eliminación". Esto quiere decir que estamos marcando precios tan absurdamente bajos que necesariamente tenemos que salir rápidamente de las mercancías ofrecidas, a fin de hacer hueco para la acostumbrada renovación otoñal de nuestro surtido... Si usted espera demasiado, se expone a no encontrar precisamente el tipo, talla o color que usted desea.

¡VENGA MIENTRAS TODOS LOS SURTIDOS ESTAN TODAVIA CASI COMPLETOS!

NOTAS DE EL MARIEL

LOS MARINOS CHILENOS EN LA ACADEMIA NAVAL

Atentamente invitados por el Director de la Escuela Naval, tuvimos el gusto de asistir al almuerzo que en honor de los oficiales y Guardias-Marinas de la Corbeta chilena "Baquedano" tuvo lugar en el "Palacio de Rubens".

El crucero "Cuba", al mando del Capitán de Corbeta Díaz del Gallego, condujo a nuestro puerto a los invitados que desembarcaron en la fábrica de cemento "El Morro", de donde vinieron a la Escuela Naval.

El Director y los oficiales los recibieron en la portada del Palacio y recorrieron después todos los departamentos de la Escuela, que encontraron muy bien organizada, elogiando la forma en que se efectúa en ella la enseñanza de nuestros futuros oficiales de Marina, y que es exponente de nuestra cultura, siendo lástima que no se haga un esfuerzo para terminar de dotarla de lo poco que le falta para estar a la altura de las mejores.

El almuerzo estuvo espléndido, siendo un verdadero exponente de confraternidad entre chilenos y cubanos.

A los brindis lo hizo por Chile y su marina, el Comandante Gumá, y el Subdirector, Alférez de Navío Ardois, ofreció el almuerzo a los oficiales chilenos "como viva muestra de cariño y tributo de admiración a la marina chilena, recordando el heroísmo del Capitán Pratt, que al hundirse con la corbeta "Esmeralda", y envuelto en su bandera, dió un ejemplo a todos los que llevamos el botón de ancla".

Siguió brindando por la República de Chile, por su Presidente y por la marina chilena, terminando con un grito de: Cubanos, ¡Viva Chile!

El segundo comandante de la "Baquedano" contest con cálidas frases de sentido agradecimiento y terminó proponiendo tres hurras por la República de Cuba, que fueron entusiastamente contestados.

Cerca de las cuadro terminó tan cordial almuerzo, regresando los invitados al "Cuba" para seguir viaje a la Habana.

Sólo nos resta felicitar al Comandante Gumá, al sub-Director, Alférez de Navío Ardois y demás oficiales de la Escuela, por el éxito, y darle las gracias por las atenciones que tuvieron con la "Prensa55".

Nuestras autoridades fueron también invitadas, concurriendo el querido Alcalde, Agustín Vidal, quien ocupó un puesto en la mesa de la Presidencia.

Fernández Valdés. Corresponsal.

HANS FREYTAG

Para despedir al distinguido ingeniero Hans Freytag, que embarcó ayer, a bordo del trasatlántico francés "Cuba" rumbo a México donde lo llevan asuntos relacionados con su profesión, reuniéronse la noche del viernes en el elegante restaurant **"Picadelly"** un grupo de amigos entre los que se encontraban las señoras Bendler, Pinbert, Hoffmann, y los señores **W. Schroeder**, R. Will, P. Ruhl, Hoffmann, virtuoso del Piano, E. Borg, H. Frietze, oficial radiógrafo, y H. Bendinzen, 2o. oficial del vapor **Raymond**, en la actualidad en reparación en los astilleros de Regla, de las averías sufridas durante el ciclón que lo alcanzó en alta mar.

O. Pimbert, (notable violinista) G. Poitou, Af. Popplewell, y otros cuyos nombres no recordamos.

En franca alegría se pasaron algunas horas. Al despedirse se brindó, deseando al simpático señor Freytag, un éxito completo en la misión que le ha obligado a abandonar a Cuba.

El Centro Mejicano

En la última sesión deglamentaria, efectuada en su casa social (Malecón, 308), la Junta Directiva del Centro Mejicano, tomó diversos acuerdos relativos a las fiestas con que habrá de celebrar el aniversario de la Independencia de la República hermana.

La Comisión que encabezada por el señor Pérez Soto, Presidente del Centro, fué designada para invitar personalmente a todos los mejicanos residentes entre nosotros, informó satisfactoriamente que la idea había sido muy bien recibida y que todos los miembros del Centro a quienes había entrevistado correspondieron con tal largueza que, no obstante ser un reducido número de personas, lo colectado ascendía ya a una respetable cantidad.

El número principal de dichos festejos consistirá en una velada literario-musical que tendrá efecto en uno de nuestro principales teatros la noche del 15 de los corrientes; a cuya velada serán especialmente invitados los altos funcionarios del Gobierno, y del Cuerpo Diplomático.

Se tiene la esperanza de que dicha fiesta sea presidida por el señor Embajador de la República Azteca, doctor Carlos Trejo y Lerdo de Tejada que para esa fecha estará ya de regreso entre nosotros.

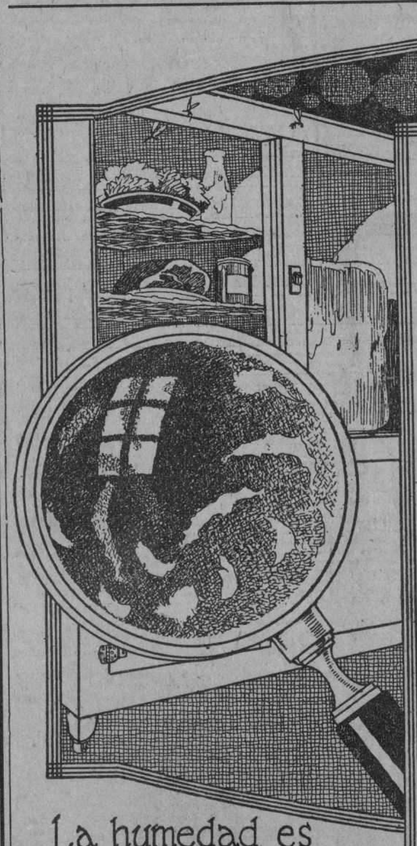

La humedad es el paraíso de los microbios.

Frigidaire Proteje La Salud Del Niño, Conservando Frescos y Puros Todos Sus Alimentos

No hay sacrificio que sea demasiado grande para conservar su salud y felicidad.

¡A pesar de ello, cuántas veces no se ignoran las mas elementales precauciones para guardar su salud! No le niegue a su niño esta protección-cuesta muy poco y él la necesita ahora para ayudarlo a conjurar peligros que son mas graves en verano.

La salud del niño durante los meses de verano está amenazada por el más grave de los peligros - la contaminación de los alimentos. Ello puede ser evitado solamente ejerciendo el mayor cuidado en la conservación de éstos.

Una temperatura alta, húmeda y variable, es en realidad un estímulo para el desarrollo de las bacterias. Las autoridades expertas en la materia han fijado el máximo de 10° grados centígrados. Una temperatura más alta es peligrosa.

Frigidaire mantiene una temperatura de 5° a 10° grados más baja que la necesaria para la perfecta conservación de los alimentos, brindando con ello un margen de seguridad que representa una garantía para la salud.

La sensación de seguridad que Frigidaire lleva a su hogar es realmente inapreciable y con todo su costo es sumamente reducido.

Frigidaire está hoy al alcance de todas las fortunas. Precios desde $295.00. Ventas a plazos cómodos.

VISITE NUESTRA EXPOSICION O PIDA FOLLETOS.

WALTER & CENDOYA CO.

Edificio "LA METROPOLITANA" O'Reilly entre Aguacate y Compostela

Apartado 838 Habana

El frio seco es lo perfecto.

Frigidaire

PRODUCTO DE LA GENERAL MOTORS

M.E.C.D. 2016

PARA ELLOS Y PARA ELLAS

Por la Doctora Herminia Planas

Calle 15 número 468, entre 10 y 12, Vedado - Habana.

Secretos de una Parisiense. Conocete a ti Misma

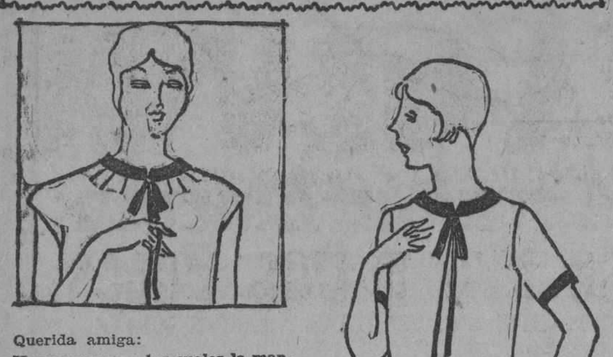

Querida amiga:

Hay personas a las cuales la manga corta no le favorece nada.

En cambio, esa misma, con una manga de largo prudencial, lucirá encantadora.

Para apreciar lo dicho, sólo hay que hacer una rápida comparación en los modelos.

Tuya,

Leticia.

AMOR

Para vencer todo el mal que había en la Tierra, para suavizar el dolor, para apaciguar los rencores y el egoísmo, dijo Dios: Surge, Amor!

A la evocación de la mágica palabra brotó en el corazón de los hombres una intensa llama, que al par que iluminó el interior de su alma con resplandores de astro, lo embalsamó suavemente como un incensario el altar de un templo!

Bajo el influjo del milagroso don, sus ojos pudieron contemplar las cosas a través de un prisma más amplio y más bello; su pequeño horizonte se ensanchó hasta lo infinito y su corazón, al contacto del hálito divino, aprendió a adorar la belleza y a concebir el ideal en las redes sutiles de oro y rosa del ensueño! Yama, el Señor de la Muerte, gimió en su sombrío reino al presentir la ruina de su imperio tenebroso, mientras Dios allá en las alturas inmarcesibles, envuelto en su manto de Sabiduría, sonreía como un niño regocijado!

Amor...! Es dulce y eterna melodía que salmodia la Naturaleza entera desde la humilde florecita que temblando recibe en su cprola los besos del rocío de la noche, hasta el inmenso Jesús, que, por amor, ofrendó pródigamente el tesoro de su vida, y su hermoso mensaje a los hombres fué "amaos los unos a los otros".

El amor es el espíritu sagrado que anima la vida y que hace palpitar los mundos. Es la luz en la estrella, la música en el canto, la alegría en la primavera y la aurora de las almas en la larga noche de la vida. Su ilimitado poder, que va más allá del infierno para llegar hasta Beatriz, toma todas las formas, desde el tierno arrullo de la paloma en su nido y la sonrisa maternal en la cuna, hasta el celoso rugido de la fiera en la selva virgen. Su voz llega hasta donde sólo puede llegar la voz del Infinito.

Es ribera del naufragio y su signo deslumbra como un faro en las tinieblas.

Es el soplo de fuego que inspiró los cantares de Salomón y el que hizo florecer el blanco rosal que llevaba oculto San Francisco de Asís.

Es la luz que, en la senda, guía al errante peregrino.

Es la suprema manifestación de Dios.

Josefina ODIO

CORAZONCITO

Trate por todos los medios de conquistarlo para que la deje ir. Ofrézcale una medalla, estampitas o algún otro recordatorio. Tal vez la esperanza de que la "Virgencita del Cobre" lo proteja y dé pronto el bien que desea, lo determine a darle el permiso. ¡Son tantas las muchachas que van!

En la Casa Harris, de O'Reilly 106, han hecho una notable rebaja en las máquinas de fotografías y de películas para facilitar a los excursionistas al Santuario del Cobre la manera de recoger lo más importante del viaje, para recuerdo de tan memorable expedición.

Reina gran animación. No quiero ocultárselo, porque al fin lo sabrá usted. Cada día es mayor, y desde luego que en estos últimos del mes, en que los bolsillos de nuevo se llenan, es asombroso...

TITINA

Creía que se habían olvidado de este simpático seudónimo; pero ya veo que no. Para la caída del cabello use la pomada Liliana y aplíquesela al cuero cabelludo con un pañito, friccionando cuidadosamente. Vale dos pesos en El Encanto.

MARIA, VIOLETA, "ANGUSTIADA"

Les agradeceré remitan sobre franqueado al señor Aguirre, Mercaderes 19. Es el representante de algunos buenos productos que a menudo aconsejo a mis lectoras, por usarlos y estar convencida de la eficacia de los mismos.

Entre ellos, el Glazo para dar color y brillo a las uñas. El creyón para labios, llamado Tangee. Viene en un estuchito de acero y el tono que da es completamente natural. No se pierda con nada que se tome ni se dé, como al encontrarse una amiga en la calle, que aún sigue la fea costumbre de besarse, tan desechada en otros países por el contagio que puede traer. Desconozco los precios, porque casi siempre como ando de carrera, los adquiero por medias docenas, para tener de repuesto. Tanto el uno como el otro.

PEDRO PABLO

Diríjase a la señora González, en la Librería Académica, en los bajos de Payret. Le dará precios y lista de novelas. Todas nuevas y muy interesantes. Allí también los libros de cocina.

Pudín de legumbres.—Se salcochan zanahorias, coliflores, fondos de alcachofas, un nabo y un apio hasta que estén blandos; se aplastan y se pasan por colador. Se pone al fuego en una sartén una cucharada de harina de Castilla y dos de mantequilla; antes que tomen color se añade leche y se revuelve seguido con cuchara de madera; pasados diez minutos se agregan las legumbres, dos o tres huevos batidos, sal, pimienta y nuez moscada; se revuelve hasta que se sequen y entonces en un molde engrasado con mantequilla se coloca la masa, se cubre con polvo de pan rallado y se tiene durante media hora en el horno.

GEORGINA

Use la pomada Excemicida. Le quitará todos los granitos, barros, lastimaduras y hasta si recibe un golpe o quemadura pronto sanará la piel. Dirá usted que creo es una panacea... y no se equivoca. Así lo creo...

ROSALINA

Mucha pena me da el estado de debilidad en que se encuentra y que no le permite estudiar. No se desespere. Oiga a sus padres y trate de reponerse. Con sólo catorce años, comienza usted a asomarse al margen de la vida, y su primera obligación es cuidar su salud y fuerzas, para después comenzar su preparación. ¿No conoce la Leche Malteada Loft? Trate de pedirla en la tienda de víveres más próxima a su casa y disuelva en un vaso de leche tres o cuatro cucharaditas y tómelo lleno de gusto y de fé. Puede en la mañana ser caliente, al mediodía y la noche fresca o fría. Pronto se restablecerá y podrá al igual que sus compañeras, continuar sus estudios.

ANTONIETA

Dentro de unos días publicaré una lista del peso de cada cual, con relación a la estatura y la edad...

Comprendo que muchas pasarán trabajos inauditos para declarar su peso ante el rendido galán... por la relación que guarda con el "peso" de los años...

Esté al tanto y búsquelo a solas. Si es que ha contemplado muchos años el sol de Mayo...

LECTORAS

Les advierto que probablemente no admitan equipaje, por lo que les agradeceré no hagan encargos para cuando tenga el gusto de verlas...

Mucho más cuando se trata de frascos o algo por el estilo que puedan romperse. El Cantique du Roy lo hay en la Casa Wilson, de Obispo 52. Es realmente exquisito. Hay dos tamaños. De las hermanas Boué, tanto ese como otros de igual fama. Con sólo una gota en el traje o pañuelo estará perfumada para todas las horas que lo necesite. El estuche es elegante y el frasco caprichoso.

ADELFA

El Colegio Sepúlveda está en la calle Paseo, esquina a Baños, número 11.

No puedo en este momento darle los detalles que pide, porque parecería un reclamo, que ni puedo hacer ni ellas lo necesitan. Sólo le aconsejo que lo visite y si es posible asista a alguna clase, en la seguridad que se irá el tiempo sin sentirlo y dejará en él a las niñas. Piense que es colegio de alta Pedagogía moderna. Que las profesoras son especializadas en sus asignaturas y que las vacaciones las pasan preparando a las alumnas que desean ingresar en la Normal, en el Instituto y en la Escuela del Hogar. Solamente lo hacen con las alumnas del Colegio, como deferencia a las mismas. Piense en esta ventaja que tiene para el mañana.

BENDICION E INAUGURACION

Hoy domingo, a las cuatro de la tarde, tendrá efecto la bendición del hermoso edificio construído para la Casa Life, en Habana, esquina a Teniente Rey.

La ceremonia está a cargo del ilustrísimo señor Arzobispo de la Habana.

Recorrerá todos los amplios salones y en ellos quedará a su paso la Gracia de Dios, para comenzar la nueva vida llena de éxitos, que seguramente le espera a la Casa Life. Exitos muy merecidos que tiene el señor Rivera. Dueño del mencionado edificio.

El lunes tendrá efecto la inauguración, a la que está invitada toda la sociedad.

Desde horas tempranas, hasta la noche, puede visitarse la casa. "Es de todos y para todos", según frase oportuna del buen amigo Rivera, que con su amabilidad hace años se ha granjeado la simpatía de su clientela.

La casa establecida en San Rafael y Rayo sólo quedará como exposición de todos aquellos artículos más necesarios, para facilitar a sus favorecedores de la avenida principal lo más nuevo, lo esencial...

Nuestra felicitación más sincera y cumplida.

Crónica Católica

IGLESIA PARROQUIAL DE LA CARIDAD

La Asociación de Nuestra Señora del Sagrado Corazón de Jesús, radicada en la Iglesia Parroquial de Nuestra Señora de la Caridad, de la cual es Presidenta y Camarera la distinguida y piadosa señorita Conchita Bandujo y Troncoso, celebró la función mensual con Misa cantada y plática.

Ofició y predicó el Director general de la Asociación, Reverendo Padre Modesto Roca, Rector de las Escuelas Pías de Guanabacoa.

La parte musical fué interpretada por el maestro señor Luis González Alvarez, organista de este templo.

La venerada imagen de Nuestra Señora del Sagrado Corazón de Jesús aparecía colocada en un florido trono engalanado con plantas y flores y profusamente iluminado.

Terminada la Misa, se impusieron medallas a nuevas asociadas.

Asistió una devota concurrencia de cofrades y fieles.

SOLEMNES FIESTAS A LA VIRGEN DE LA CARIDAD, PATRONA DE CUBA EN LA IGLESIA DE LA MILAGROSA DE LOS PADRES PAULES, SERRANO, 8, SANTOS SUAREZ

El día 31 empezó la solemne novena a la Virgen de la Caridad. A las siete y media p. m. bendición de la nueva imagen, entonándose el himno de la Patria con letra a la Virgen; luego rezo del Santo Rosario y ejercicio de la novena.

Durante los nueve días, a las siete y media p. m., se hará este mismo ejercicio, cantándose preciosos motetes por el afamado coro de la capilla, acompañados al armonium por el organista Reverendo Padre M. Rodríguez.

Día 7.—A las siete y media, además del Rosario y del ejercicio de la novena, se cantará por el pueblo la salve en castellano, entonándola el Reverendo Padre Saturnino Ayerra.

Día 8.—A las siete a. m., su misa de Comunión, armonizada. A las nueve, misa cantada por el coro de la Capilla.

Durante todo el día permanecerá expuesta a la veneración de los fieles la nueva imagen de la Caridad.

Por la tarde

A las siete y media p. m., rezo del Santo Rosario, ejercicio de la novena y sermón por el Reverendo Padre L. Martínez, C. M.,; Salve y Consagración a la Santísima Virgen del Cobre.

Todos los que amamos a Cuba y a la Virgen su Patrona debemos asistir a tan piadosos cultos para unirnos en sentimientos a los que en esos días acudirán en peregrinación al nuevo santuario del Cobre.

IGLESIA PARROQUIAL NUESTRA SEÑORA DE REGLA

El domingo día 4 de Septiembre, después de la misa solemne, que será a las nueve de la mañana, se impondrán las medallas de la Virgen de Regla con sus correspondientes cintas azules a las asociadas de la Congregación de Nuestra Señora de Regla, erigida en dicho templo.

Para poder recibir dicha medalla se requiere reunir las siguientes condiciones o requstos:

Primera.—Ser asociada de la Congregación.

Segunda.—Haber abonado el último recibo de cuota, o lo que es lo mismo estar al corriente del pago de la cuota; y

Tercera.—Abonar por la medalla con su cinta treinta centavos.

IGLESIA DEL CORAZON DE JESUS

La Congregación de Hijas de María de Nuestra Señora de la Caridad, radicada en la Capilla y Colegio de las Madres Oblatas de la Divina, festejó el Santo del Padre Director, Reverendo Padre Ramón Díaz, S. J., con Misa de Comunión general, la cual tuvo lugar en el templo de la Residencia de la Compañía de Jesús de la Habana.

Dió comienzo a las siete a. m., oficiando el Padre Díaz, asistido del que esta crónica suscribe.

Misa y Comunión fueron amenizadas por los estimados cantantes Urrestarazu y Rueda, que interpretaron muy bellos motetes, acompañados al órgano por el maestro organista de esta iglesia, señor Toribio Azpiazu.

Las Hijas de María de Nuestra Señora de la Caridad lucían en sus pechos la insignia de la Congregación.

La piadosa ofrenda estuvo muy concurrida.

Después de fervorosa acción de gracias pasaron a la sala de juntas del templo, donde se efectuó una cariñosa recepción, en la cual las Hijas de María felicitaron al Director. Este les dió las gracias y obsequió con piadosos y católicos recordatorios.

Nos complacemos en felicitar a la Congregación de Hijas de María de Nuestra Señora de la Caridad, por el afectuoso homenaje tributado a su celoso Director.

FESTEJANDO A SANTA MARTA EN LA IGLESIA DEL CARMEN

Con gran solemnidad se celebró en la Iglesia Parroquial de Nuestra Señora del Carmen la fiesta mensual reglamentaria de la Asociación de Santa Marta.

A las ocho y media a. m., misa de ministros a toda orquesta y voces, en la que ofició el Padre Carmelo, de la Santísima Trinidad.

La parte musical estuvo a cargo del Padre Enrique, de la Virgen del Carmen, y el Padre Agustín del Sagrado Corazón, quien cantó bellos motetes a Jesús Sacramentado.

Ocupó la sagrada cátedra el Director de la Asociación, Padre Juan de la Cruz, C. D., quien pronunció una sentida y hermosa plática, en la que cantó una vez más las glorias de Santa Marta.

Terminada la Misa se organizó la procesión por el interior del templo con la imagen de la Santa festejada llevada en bien adornada anda por sus devotos.

El altar particular de Santa Marta y el anda lucían un bello adorno floral confeccionado por la Camarera señora Juanita Díaz de Delfín y su hija Juanita.

Felicitamos a la Directiva por la solemnidad de estos cultos.

EN LA PARROQUIA DE MONSERRATE

El pasado domingo se celebró en la Iglesia Parroquial de Monserrate una solemnísima fiesta en honor de la Milagrosa Santa Marta.

A las nueve a. m., misa solemne de ministros a toda orquesta y voces.

Ofició monseñor Alberto Méndez, asistido de los Padres Díaz y Rivero.

Hizo el panegírico de la Santa festejada monseñor Santiago G. Amigo con su elocuencia acostumbrada, siendo muy felicitado al terminar.

La parte musical estuvo bajo la dirección del organista del templo, señor Jaime Ponsoda.

Asistió una numerosa concurrencia.

Felicitamos al Padre Méndez por la solemnidad de estos cultos, que quedaron tan lucidos.

CULTO CATOLICO PARA HOY

En la Parroquia del Cerro, solemne función con procesión en honor al Santísimo Sacramento.

En el templo del Corazón de Jesús, la función mensual de la Federación Mariana de La Anunciata.

En San Francisco, la de las Marías de los Sagrarios y Pajes del Santísimo Sacramento.

En la Merced, la de la Guardia de Honor al Sacratísimo Corazón de Jesús.

En San Nicolás de Bari, la de la Archicofradía del Santísimo Sacramento.

En la Iglesia del Convento de Santo Domingo, la del Rosario Perpetuo.

En el Angel, la del Apostolado de la Oración.

En el Carmen, la de la Guardia de Honor al Corazón de Jesús.

En Nuestra Señora de la Caridad, novenario en honor a esta advocación de la Virgen María.

En la Capilla de "La Milagrosa" de Santos Suárez de los Padres Paúles, novena a Nuestra Señora de la Caridad.

En todos los templos, Misa cantada con la explicación del Evangelio de la Dominica.

CULTO CATOLICO PARA MAÑANA

En la Iglesia de las Escalavas del Corazón de Jesús, solemnes cultos al Santísimo Sacramento por el Jubileo Circular.

En el templo del Angel, a las ocho de la noche, solemne Triduo a Nuestra Señora de la Caridad por su Asociación y la Sección Adoradora Nocturna.

Se encarece la asistencia a los miembros de ambas piadosas Asociaciones.

Novena a Nuestra Señora de la Caridad en la Parroquia de la Caridad y en la Capilla "La Milagrosa".

En la Parroquia de Regla, novena a Nuestra Señora de la Regla.

UN CATOLICO

DIA 4 DE SEPTIEMBRE

Este mes está consagrado a San Miguel Arcángel.

Jubileo Circular.—Su Divina Majestad está de manifiesto en la iglesia del Cerro.

La semana próxima estará el Circular en la iglesia de las Esclavas del Sagrado Corazón de Jesús (Luyanó).

Domingo (XIII después de Pentecostés).—Santos Moisés, legislador y profeta; Marcelo, obispo; Casto y Vitálico, mártires; Santas Rosalía de Palermo y Rosa de Viterbo; Cándida, viuda.

Santa Rosalía, virgen. — Nació a principios del siglo XII en Palermo, ciudad de Sicilia, de notabilísimo linaje. Desde su juventud despreció todas las vanidades del mundo, y dejando el principado de su padre, la corte y toda su familia, se retiró al monte de Quisquina, trece leguas distante de Palermo. En esta horrosa mansión vivió Rosalía ejercitada continuamente en la oración, contemplación y penitencia. Una vida tan santa y llena de admirables ejemplos no podía menos de terminar con una santa y apacible muerte; ignórase el día y año de ella, aunque de tiempo inmemorial se ha celebrado el día 4 de Septiembre. Sus preciosas reliquias están en Palermo, favoreciendo Dios a dicha ciudad con continuados maravillosos milagros.

Para los pupilos que ingresan en Septiembre

Hemos recibido juegos de cubiertos, vasos, aros para servilletas, etc., en distintas calidades de plata. Son los estilos más nuevos. Los precios muy económicos.

La sección X OBISPO 65

CASA INTERNACIONAL DE FRANCISCO PEREZ

ALQUILER

FRAC, SMOKING, CHAQUET

TRAJES A MEDIDA—PLAZO Y CONTADO

Garantizamos el corte

Reina 54 Tel-A-7597

ELIXIR ESTOMACAL SAIZ DE CARLOS (STOMALIX)

Es recetado por los médicos de las cinco partes del mundo porque tonifica, AYUDA A LAS DIGESTIONES y abre el apetito, curando las molestias del

ESTÓMAGO e INTESTINOS

Dolor de Estómago
Dispepsia
Acedías y Vómitos
Inapetencia
Flatulencias
Diarreas en Niños y Adultos que, a veces, alternan con Estreñimiento
Dilatación y Úlcera del Estómago
Disentería

OBRA COMO ANTISÉPTICO DEL APARATO DIGESTIVO curando las diarreas de los niños incluso en la época del destete y dentición.

Ensáyese una botella y se notará pronto que el enfermo come más, digiere mejor y se nutre, curándose de seguir con su uso.

Venta: FARMACIAS y DROGUERÍAS y SERRANO, 28 y 30, MADRID (España)

J. RAFECAS Y CA., Teniente Rey, 39. Habana.
Unicos Representantes y Depositarios para Cuba.

DE AGRICULTURA

SANIDAD VEGETAL

En breve saldrá para Oriente, designado por el Secretario de Agricultura, el inspector especial señor Pedro P. Vallente, con dos obreros a sus órdenes con el propósito de hacer demostraciones prácticas de atomizaciones en las plantaciones de café en las zonas de Songo, Bayamo y Cobre; y enseñar el manejo de las bombas y la preparación de las emanaciones para combatir las plagas de los insectos que atacan a esa planta.

El día 30 de agosto y por el muelle del Arsenal, han salido con destino a los Estados Unidos de América, 208 cajas aguacates, 350 racimos de plátanos.

Ha sido importado de los Estados Unidos de América, 500 huacales melones, 462 cajas naranjas, 1.000 huacales uvas, 180 huacales ciruelas y 392 cajas peras, inspeccionado por el inspector señor R. Aragón.

Por el muelle de Santa Clara, han sido inspeccionados por el inspector F. Cantero, 277 sacos maíz, 100 cajas limones y naranjas, 437 sacos café, 3 sacos semillas.

Por el muelle de Atarés, inspeccionado por el inspector R. Aragón, 1.000 sacos maíz.

Inspeccionado por el inspector señor R. Garayta, 1.000 sacos maíz.

Muelle de la Machina, inspeccionado por el señor R. Valera, 500 sacos café.

Muelle de la Ward Line inspeccionado por el inspector M. Velazco, 25 sacos almendras.

Rapidamente da Nueva Vida a Todos los Nervios y Organos Vitales

He aquí una medicina que está hecha a base de una maravillosa fórmula de Hierro. Esta clase de hierro es la medicina más antigua y efectiva que se conoce, y los doctores la recetan en todo el mundo para crear sangre nueva, y abundante en corpusculos rojos. También contiene una fórmula especial de Fósforo para vitalizar los nervios. Es precisamente el remedio seguro para dar vigor a hombres y mujeres. No hay nada mejor para las personas que sufren de debilidad en sus órganos vitales por agotamiento ó vejez prematura, ó de prolongadas enfermedades causadas por excesos, penas, desveladas ó trabajos intensos. Pone nueva vida y energía en todo el cuerpo; las mejillas hundidas y pálidas se tornan rollizas y sonrosadas; los ojos adquieren brillo y vivacidad, y el cuerpo de las personas flacas gana en carnes y se redondea. Los hombres débiles se vuelven fuertes y vigorosos, y las mujeres delicadas se recuperan y se sienten como gozando de nueva vida.

Esta maravillosa medicina es NUGA-TONE—el mejor y más poderoso reconstituyente y creador de nuevas fuerzas orgánicas. Vigoriza y fortalece la acción de los nervios, y da fuerza y firmeza a los músculos. NUGA-TONE no puede ser igualado para la curación, de estómagos débiles y descompuestos, indigestión, falta de apetito, gases ó hinchazones en el estómago y los intestinos, hígado tardío, riñones delicados, lengua sucia, mal aliento, biliosidad, dolores de cabeza, estreñimiento, deficiencia del corazón, reumatismo, dolores de nervios y de los huesos, quebranto ó agotamiento nervioso, pobreza de la sangre y todos los casos semejantes de afecciones de la salud.

NUGA-TONE aumenta la fuerza, el poder y la resistencia física. Nutre las venas con nueva sangre, reaviva el fuego del entusiasmo juvenil, da a los hombres una gran fuerza magnética y restaura a las mujeres su belleza y encanto.

NUESTRA GARANTIA NUGA-TONE se vende en todas las droguerías con la garantía de que se devolverá el dinero si no satisface. Véase la garantía en cada paquete. La botella contiene 60 pastillas, suficientes para un mes de tratamiento. Tome NUGA-TONE durante 30 días a nuestro propio riesgo, y si los resultados no son satisfactorios, devuelva a la droguería el resto y recibirá su dinero. Esta garantía excepcional la hacemos porque tenemos positiva confianza de que NUGA-TONE le dará a Ud. los mismos resultados que ha dado a miles de personas. Después de tomar NUGA-TONE por algún tiempo, notará la gradual recuperación de la vitalidad, el vigor y el sano impulso de la juventud, y su cuerpo se sentirá más fuerte y lleno de abundantes energías. Entonces podrá recibir los beneficios de una vida placentera y feliz. Asegúrese de comprar el legítimo NUGA-TONE. Rehuse las imitaciones. Si en vez de esto toma otra cosa, no nos culpe si los resultados son nulos. Recuerde bien que no hay nada que pueda substituir ó compararse a NUGA-TONE. Compre una botella HOY MISMO.

Con Dientes Limpios

Se evitan las Caries

Así dice la Ciencia

Y por eso su dentista se limita a aconsejar: "Conserve su dentadura *limpia*". La higiene dental moderna insiste sobre la limpieza, la estricta limpieza. Limpieza de los dientes para conservar su integridad. Limpieza de las encías para que no pierdan su firmeza. Limpieza de la boca para mantenerla siempre sana y fresca.

Poder Maravilloso

Concentrado en cada tubo de la Crema Dental Colgate está un poder maravilloso para evitar las enfermedades y las caries por el medio exclusivo de la limpieza. Nada tiene para combatir dolencias imaginarias de la boca. De todo tiene para conservar la boca limpia y sana. La Crema Dental Colgate se convierte en abundante y agradable espuma apenas empieza usted a cepillarse. Esta espuma va limpiando escrupulosamente las piezas. Las partículas de alimentos que estaban adheridas a los dientes son separadas para ser expulsadas. A los bordes de las encías y a la misma lengua llega su acción higienizadora.

Con una limpieza tan estricta desaparecen los agentes que son causa directa de las caries. Por esto la Crema Dental Colgate es el dentífrico preferido por la mayoría de las personas.

Colgate
EST. 1806.
Distribuidores:
Starks Incorporated,
Arsenal 2 y 4. Habana.

VINO DE PAPAYINA

DEL DOCTOR GANDUL

OBLIGA A TRABAJAR A SU ESTOMAGO

Es _____ a la mujer

EN TODAS LAS BOTICAS

(Nombre)

El uso de **Faja TREO** ellas el por qué sabrán, hace que _____ el galán las conduzca al himeneo.

(Nombre)

AMENIDADES

LAS CARTAS PARA ESTA SECCION, QUE APARECE LOS DOMINGOS, DIRIJANSE A F. V. MAESO, APARTADO 1192

19o. CONCURSO DE PALABRAS OMITIDAS

En cada uno de los anuncios que rodean esta sección, va omitida una palabra, hallándose los originales completos en la notaría del Dr. Felipe Rivero.

Toda persona puede recortar cuantos anuncios quiera llenar, a mano, los huecos de las palabras omitidas, firmarlos y dirigirlos al Apartado 1192.

El premio por cada palabra omitida que se acierte, es de diez pesos ($10), ascendiendo por tanto el total de premios a cincuenta pesos ($50).

Si una palabra es acertada por muchas personas, el premio se repartirá entre las diez que primero hayan remitido la solución.

Este concurso, correspondiente al mes de septiembre, quedará cerrado el jueves 22, a las 12 m., publicándose el resultado el domingo 25.

—Mamá: la suma que me hiciste ayer estaba equivocada, pero yo le dije al maestro que fué papá el que me la había hecho.

R. Zaldarriaga.

El colmo de un carpintero.
Serruchar con la Sierra Maestra.

R. Zaldarriaga.

El padre.—Estudia inglés, hijo mío. Piensa que trescientos millones de seres hablan ese idioma.

El hijo.—¿Y no crees que ya son bastantes, papá?

R. Zaldarriaga.

Anuncio:
Si os moría, venid corriendo a la Funeraria Checoeslovaca y no sentiréis haber abandonado este perro mundo. Entierros de fantasía al alcance de todos los cadáveres. ¡No hay difunto que no se haya quedado frío al ver la baratura de esta casa!—Amargura 209. Horas de caja (de muerto): de 11 a 5.

Ernesto Polo.

En el restaurante.
El mozo.—Aquí tiene usted la cuenta, señorita.
La cliente.—¡Uf, qué cara!
El mozo.—Perdón, señorita ¡es la que tengo desde que nací.

Borobio.

Chiste azteca.
Un indio.—Bueno, ¿y por qué nos tratará este conquistador con tanta cortesía?
Otro indio.—Porque es Cortés (Don Hernán).

Santillana.

El pintor.—No, no; usted no comprende el futurismo...
—Se equivoca usted: lo comprendo perfectamente: no ve usted que me acabo de fugar de Mazorra.

Pradillo.

19o. CONCURSO POPULAR DE CHASCARRILLOS

Los domingos publicaremos en esta sección los chistes, colmos, etc. que se nos remitan al Apartado 1192, firmados con el nombre o seudónimo del remitente.

En la publicación seguiremos un orden cronológico, y demás está decir que de la originalidad de lo que publiquemos responden los remitentes, que no se devuelven los originales y que no sostendremos correspondencia acerca de ellos.

Premiaremos cada mes los dos mejores chascarrillos, entre los publicados, con cuatro y con dos fracciones de lotería, respectivamente.

Este concurso, correspondiente al mes de septiembre, quedará cerrado con aquellos chascarrillos que alcancen a ser insertados el domingo 18, publicándose en la edición del domingo 25 los dos premiados.

El chico.—Me prometiste darme una peseta si era el primero de la clase, y lo he sido las dos semanas últimas.
El papá.—Está bien, toma la peseta... pero no estudies tanto... no es bueno para tu salud...

X. X.

Varios judíos, residentes en un pueblo de Polonia, acuden al alcalde para pedir que les arregle el camino que conduce a su cementerio.
El alcalde, poco amigo de meterse en asuntos ajenos, les contesta:
—Amigos míos, es tan raro que alguno perfectamente supérfluo invertir cantidad alguna en reparar el camino del cementerio.
—Eso no es cierto—contestan con energía los judíos—. En este pueblo todas las semanas nos morimos uno o dos judíos.
—¡Ah!—replica el alcalde.— Si vosotros os comprometéis en escritura pública a moriros dos por semana, no tengo inconveniente en acceder a vuestra petición.

Raymond Geiger.

Murió un pobre gitano que toda su vida se había dedicado al robo, y sus compañeros le amortajaron con una levita negra, un pantalón gris, hongo y guantes.
Fué avisada su mujer, también gitana, y al verlo tan elegante, exclamó:
—¡Pobresito mi Manué de mi arma; toda su vía ha sío un ladrón y ahora va entrá en er sielo vestío de detertivel!

Fra.

En casa de una "adivinadora".
Un empleado que se halla dominado por la manía persecutoria, le entrega a la sonámbula unos cuantos cabellos de su jefe de Negociado, y le dice:
—¿Me quiere o me odia esta persona?
—Le quiere a usted con delirio, y será su esposa.

KK-U-ET.

120 Tapitas de **"INVENCIBLE"** _____ refresco,

VALEN UNA FRACCION DE LOTERIA

Tome también Gaseosa y Naranja

"LA NACIONAL"

Teléfono U-3334

(Nombre)

LA VAJILLA: he ahí la _____ en locería, cristalería y lámparas.

OTAOLAURRUCHI Y HNO.

Galiano, 114 A-4080 Galiano, 42 M-6649

(Nombre)

Mantequilla-Crema **"AMERICAN LADY"**

Es la que priva en el Norte, en Cuba y en todas _____

Paquetes de ¼ Lb. Latas de ½ Lb.

C. de la Vega. Calle 4, entre 15 y 17. Tel. 4841

(Nombre)

M.E.C.D. 2016

LOS CABECILLAS DEL NEGOCIO DE LOS EMBARCOS CLANDESTINOS A LOS E. UNIDOS, DETENIDOS POR LA SECRETA

El jefe de la oficina instalada en esta ciudad es una polaca, de tipo hombruno, la que tenía por este medio un magnífico negocio.—Su avaricia ocasionó la denuncia

Dirigidos por su jefe y bajo la alta inspección del comandante Tejeda, Inspector del Cuerpo, el sub-inspector señor Pedro M. García y los detectives Falero y Olazabal detuvieron ayer a tres principales figuras del contrabando de emigrantes clandestinos a los Estados Unidos, de los cuales sólo llegaban a su destino casi el cincuenta por ciento, pereciendo el resto comido por los peces.

Un súbdito ruso, llegado el 31 de agosto a Cuba en el vapor Abangarez, Irvag Kemnoz, fué el que dió la buena pista. Este ruso conoció, sirviendo en el Sevilla Biltmore y deseando embarcar para los Estados Unidos, a un individuo que a su vez le presentó a María Zeschinska, polaca, mujer hombruna, fuerte, pelirroja, y capaz de matar, a juzgar por su aspecto, al que tratara de engañarla. Esta mujer le exigió en su oficina, Lamparilla número once y medio, cuatrocientos cincuenta pesos adelantados, y le dió pasaje para Puerto Cortés, en Honduras, sacándole pasaporte, etc., etc. Una vez allí tenía que dirigirse, como lo hizo Invag, al hotel Pekin, regenteado por un asiático, y este se encargaba de llevarle clandestinamente a las costas norte-americanas. Pero María era ávara, excesivamente ambiciosa, todo era poco para ella, y eso la perdió. El chino se negó a embarcar a Invag, porque la Zeschinska no le remitía el dinero que le correspondía en el negocio, y entonces Invag, al ver que no le embarcaban y que los numerosos polacos, turcos, rusos, portugueses, italianos, españoles, griegos, etc., etc., que llenavan el hotel Pekín le desengañaron de que mientras María no pagara lo que debía no hacía el "negocio", volvió a Cuba en el Abangarez, denunció el hecho y puso sobre la pista a los detectives.

Pedro Manuel García, sub-inspector, con los detestives Calero y Olazábal, detuvo a la Zeschinska, ocupando en su domicilio pasaporte, documentos de inmigración una libreta de la Caja de Ahorros del Centro Asturiano, con más de cinco mil pesos ingresados desde el 13 de junio de 1925 al 25 de agosto último. Ese dinero, aparte de los gastos de vivir, vestir, etc., etc., de la Zeschunska, demuestra que el negocio era saneadísimo. Detuvieron también a los cómplices. El reclutador de víctimas, turco Elías Chaluca, de Egido número 18 y Antonio María Prado o José María Prieto, dueños de las chalanas "Enriqueta" y "Ramona", que se empleaban para llevar emigrantes a las costas floridanas o a la muerte. A este último le encontraron una libreta del Banco del Canadá, con cinco mil pesos. Las fechas de ingreso de las libretas de la Zeschunska y de Prieto son las mismas aproximadamente, lo que demuestra que las fructíferas operaciones eran comunes. Son ingresos de $400.00, $500.00 y $800.00, y otros más modestos. Prieto trató de huir, pero lo impidió el sub-inspector García. Y en el vapor Máximo Gómez esperan en compañía de los anteriormente detenidos cuya orden de expulsión ya está dictada, que sean enviados a sus países de origen. Un buen resvicio de la Secreta y un negocio echado a perder para María Zeschinska, Prieto o Prado y Chaluca.

ACUSADO UN ESCOLTA DE LA CARCEL

Se ha instruído expediente contra el escolta Bencomo, al que acusa el tristemente célebre "Cotorrita" de haberle negado treinta pesos que le prestó. Expuso "Cotorrita" que ese dinero se lo dió él a Bencomo. Este a su vez declaró que "Cotorrita" le ofreció darle trescientos pesos para que cuando saliera a prestar declaración en un juicio le permitiera fugarse. Como no accedió, en venganza "Cotorrita" le acusó.

Asociación de jubilados y pensiones del Retiro Civil

De orden del señor Presidente de esta Institución, se cita a los asociados y a los que deseen ingresar en la misma, a la sesión reglamentaria que habrá de celebrarse el lunes del mes en curso a las tres de la tarde, en el edificio del Gobierno Provincial, en la que se dará cuenta del estado de los fondos del Retiro y de las gestiones que se vienen realizando en defensa de los mismos.

Habana, 4 de septiembre de 1927.

Julio Martín Lamy,
Secretario.

CANAS

A la Sombra de Productos Nobles,

como el Agua de Colonia López Caro, se ofrecen en el mercado burdos preparados, atribuyéndoles las mismas propiedades; el público debe rechazarlos. El éxito mundial del

Agua de Colonia

López Caro

se debe a que no existe otra preparación que ofrezca reunidas tantas ventajas. Devuelve al cabello canoso su color natural exacto: rubio castaño o negro. Es inofensiva. No requiere lavados de cabeza. Se aplica al peinarse como una loción cualquiera. No mancha la piel ni la ropa. Extirpa la caspa en cinco días.

Precio: $ 3.50

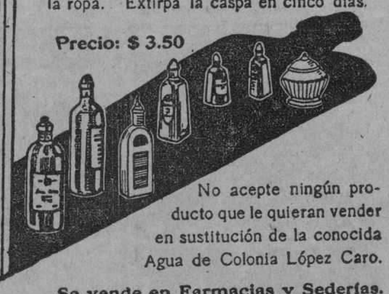

No acepte ningún producto que le quieran vender en sustitución de la conocida Agua de Colonia López Caro.

Se vende en Farmacias y Sederías.

GRANDES ALMACENES

LOS PRECIOS FIJOS

A DE J. BOLIVAR y R. MA DE LABRA

BATIMOS EL RECORD EN PRECIOS

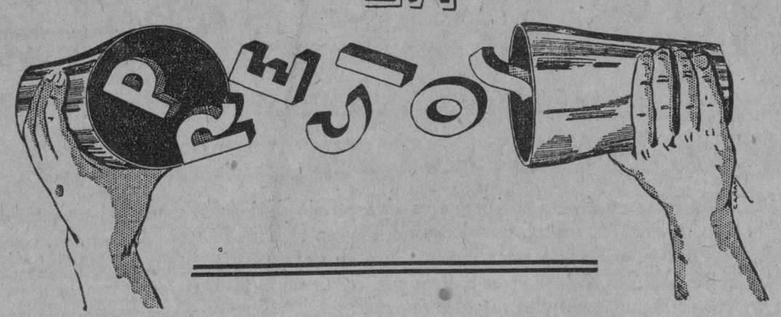

Mañana
VENTA ESPECIAL
DE
Ropa Interior para Señoras
y de
Fajas, Ajustadores y Sostenedores

Creemos innecesario detallar precios en los artículos de estas Secciones, porque entendemos, que no hacemos nada con decir que vendemos una faja en $1.00 si no explicamos en las condiciones que está, y la talla que tiene.

Lo que sí aseguramos es que mañana venderemos todos los artículos de estas Secciones a la mitad de su valor.

LEA NUESTRO ANUNCIO DE MAÑANA

NO SERVIMOS PEDIDOS AL INTERIOR

DAMOS YARDA POR VARA

HABANERAS

(Viene de la pág. CINCO)

DIAS

LAS FESTIVIDADES DE HOY

Las Rosalías.
Celebran hoy su santo.

También lo celebran las que llevan el nombre de Cándida, como las dos jóvenes señoras Cándida Arteta de Camps y Cándida Luisa de la Noval de Antón, a las que me complazco en felicitar.

La señora de Antón recibirá por la tarde en su residencia de la Víbora.

Recibo que aprovechará para despedirse de sus amistades por embarcar el martes en unión de su esposo, señor Juan Antón, para los Estados Unidos.

No olvidaré saludar en sus días a la señora Cándida Rosa Antuña de Portell Vilá.

Mi saludo a las Rosalías.

Un grupo de damas.

La distinguida señora Rosalía Fernández Quevedo, esposa del doctor Cristóbal Bidegaray, jurisconsulto de altos prestigios.

Rosalía Malpica Viuda de Ponce, Rosalía Mendizábal de Zaltarain y Rosalía Tró de Varona.

Rosalía Uhrbach, distinguida esposa del licenciado Adolfo Nuño, antiguo notario de la Habana.

Rosita Carbonell, distinguida esposa del doctor Antonio Echevarría, Magistrado de la Audiencia de la Habana.

No podrá recibir, lo mismo que su sobrina, Rosita Zéndegui, que también está de días, por la gravedad del padre de tan gentil señorita.

Y ya, completando el grupo de las señoras, la joven y graciosa Nena Ponce de Bustillo.

Señoritas.

La linda Chalia Cadenas.

Flor de gracia, espiritualidad y belleza a la que el cronista saluda con afectuosa simpatía.

Rosalía Castro.

Rosalía Benítez.

Y es mi última felicitación, cordial y afectuosa, para la doctora Rosalía Camín Comas.

Nena Camín, como todos la conocen con cariñosa familiaridad, ejerce la profesión de abogado.

Muy culta.

Y graciosa e inteligente.

Por separado va mi saludo a una dama para quien este día es de dolor y de recuerdos.

Quiero referirme a Rosalía Hernández, la viuda del pobre Raoul Cay, cuya muerte ha sido uno de los duelos de la semana que acaba de transcurrir.

Un día triste.

Como lo son ya todos para ella.

(Continúa en la pág. NUEVE)

LISTA DE ARTICULOS EN LIQUIDACION

Joyeros; Escribanías; Perfumadores; Macetas; Bastoneras; Bomboneras; Miniaturas; Prenderitos; Moteras; Figuras de porcelana; Muebles de laca; Lamparitas para mesa; Marcos para retratos; Jarrones de porcelana; Figuras de bronce y marfil; Platos para la pared; Ceniceros mesa y de pie; Juegos para té y café.

La Casa Quintana
LA CASA DE LOS REGALOS

Los Ultimos Modelos
de
Vestidos y Sombreros

que nos quedan, como también los Corsets, Ropa interior y Artículos para regalos, los ofrecemos a precios sumamente rebajados, por finalizar la temporada.

En este mes empezaremos a recibir algunos modelos de otoño.

Mathilde Cumont

PRADO 88 Y 96

NOTICIAS DE MATANZAS

LOS VECINOS DE MATANZAS VIENEN SIENDO VACUNADOS POR HABER 18 CASOS EN EL BARRIO DE VERSALLES

El doctor Rodríguez Seigler, juez correccional de Matanzas, fué habilitado como magistrado por el término de tres meses. El juzgado de instrucción será desempeñado por el Dr. Mencía

MATANZAS, septiembre 3. — El doctor Porfirio Andreu, defensor de los agentes de la Policía Secreta señores Sabino Neninger y Miguel Sanabria, procesados con exclusión de toda fianza en la causa por lesiones, allanamiento de morada y otros delitos cometidos por dichos funcionarios al tratar de sorprender un juego prohibido, ha presentado un largo escrito muy razonado y plagado de citas de derecho, solicitando la reforma del auto que declaró procesados a los citados policías.

Tiene el doctor Andreu grandes esperanzas en ese recurso de reforma, y es probable que sus clientes sean libertados bajo fianza tan pronto como sea resuelto el recurso, —si resulta favorable, como se cree— puesto que, según trata de explicar el letrado, no existen motivos que aconsejen la exclusión de fianza.

HABILITADAS DOS SALAS DE AUDIENCIA

Con motivo de los numerosos señalamientos del día de ayer, fueron habilitadas dos salas para conocer de todos los juicios sometidos a la acción de la Audiencia, actuando como magistrados los doctores Oswaldo Carbó, Juez de Instrucción y Eduardo Rodríguez Sigler, Juez Correccional

EL DR. CUETO

Estuvo ayer en esta ciudad el doctor José Antolín del Cueto, departiendo largo rato con el Presidente de la Audiencia, doctor Ramón Pagés y Solís

EL DR. RODRIGUEZ SIEGLER, MAGISTRADO POR TRES MESES

Con motivo de la enfermedad del doctor Loredo, magistrado de la Audiencia de esta provincia, ha sido habilitado como magistrado, por el término de tres meses, el doctor Eduardo Rodríguez Sigler, Juez Correccional de Matanzas.

Para ocupar dicho Juzgado ha sido designado interinamente el doctor Nicolás A. Carbonell, Juez Municipal del Sur.

Desempeñará el cargo de Juez Municipal del Sur, mientras tanto el Juez suplente, doctor Ramón Manguart.

EL DOCTOR MENCIA EN INSTRUCCION

Mientras el doctor Carbó actúa como magistrado, ha sido designado para ocupar el Juzgado de Instrucción el doctor Santiago Mencía y García, Juez Municipal del Norte, que se encontraba en uso de licencia.

El Juez sustituto del Sur doctora señorita Zoila Soto, ocupa interinamente dicho Juzgado.

EL DR. TEJERA CON LICENCIA

El integérrimo Fiscal de la Audiencia doctor Diego Vicente Tejera, ha obtenido licencia de 10 días para asuntos propios.

Actúa como Fiscal el teniente Fiscal doctor José Eugenio Urioste.

DIEZ Y OCHO CASOS DE TIFOIDEA EN LA CIUDAD DE MATANZAS

En los libros de la Jefatura local de Sanidad consta que existen en esta ciudad, actualmente, diez y ocho casos de fiebre tifoidea

Se cree que el contagio de dicho mal ha venido de Camarioca, donde existen varios casos, como ya informamos.

Se cree que son los pescadores que visitan con frecuencia las Bocas de Camarioca, mientras pescan, los que se han contaminado.

Para evitar que se propague la epidemia, los médicos de Sanidad están vacunando a los vecinos del barrio de Versalles, que es donde radica la mayoría de los enfermos atacados.

Se han tomado varias muestras de agua de los pozos de Camarioca, remitiéndoselas al Laboratorio Nacional para investigar si tienen el bacilo de Eberth.

LOS ACUERDOS DEL AYUNTAMIENTO

Anoche celebró sesión el Ayuntamiento de Matanzas, tomándose acuerdos de verdadera importancia.

A la amabilidad del querido compañero en el periodismo, señor Ramón Pérez, director de "El Comercio", de esta ciudad, Secretario de la Cámara Municipal, debemos poder inaugurar una información que ofreceremos habitualmente relacionada con los acuerdos del Ayuntamiento, de gran interés en muchos casos para los numerosos matanceros que residiendo en la capital tienen intereses en esta ciudad, y por lo tanto encontrarán en esas informaciones asuntos que les afecten o que les conviene saber y conocer.

La nota oficiosa de la sesión de anoche, que habitualmente aparecerá en estas informaciones de Matanzas con toda regularidad, contiene puntos de interés general, como se verá:

Presidió el señor Ricardo Campanería. Actuó de Secretario el Concejal señor Plácido Rodríguez y asistieron los Concejales señores Manuel Cánovas, Luis Aménaga, Humberto de Cárdenas, Gaspar Hernández, César M. Casas, José M. Martínez, Andrés García, Braulio Alfonso, doctor Ildefonso A. Lles y José M. Avalos.

Fué leída y aprobada el acta de la sesión ordinaria anterior

Se dió cuenta con un mensaje del señor Alcalde Municipal en cumplimiento de lo que dispone la Ley en la apertura de los períodos deliberativos, dándose por enterada la Cámara

Se dió cuenta con una moción de los señores Andrés García, Manuel Cánovas e Ildefonso Llés, pidiendo se acordará enviarle un mensaje de condolencia al Presidente de la República con motivo de la muerte de su Ilustre Padre, Coronel Gerardo Machado. Puesta de pie la Cámara, se aprobó la moción.

Se dió cuenta con una moción del señor Andrés García pidiendo el traslado para la parte Sur del Mercado, de los servicios Sanitarios del mismo por convenir así a la Higiene Pública.

Discutido ampliamente el asunto, se acordó dejarlo sobre la mesa, para en su oportunidad actuar de acuerdo con el Ejecutivo que tiene este asunto en estudio de acuerdo con la Jefatura de Sanidad.

Se dió cuenta con una moción del Concejal doctor Ildefonso A. Llés, pidiendo que, en virtud de la Política de Cordialidad que se viene practicando por los tres Partidos e inspirada por el Presidente de la República, se acordará felicitar al señor Benigno González por su designación para la Presidente del Comité Municipal Pro Reforma Constitucional y que la Cámara declarara prestarle su concurso al fin que se perseguía.

El doctor Humberto de Cárdenas considera prematura la declaración de la Cámara y en igual sentido se pronuncia el señor Casas no obstante en conformidad en la parte en que se felicita al señor Alcalde. Puesta a votación, se aprueba por ocho votos contra cuarto. Votaron en contra. Cárdenas, Casas, Amézaga y Hernández.

El doctor Cárdenas, con la venia de la Presidencia, abandona el salón.

Se da cuenta con otra moción del Concejal Llés, pidiendo autorizar al señor Alcalde para el traslado de algunos focos eléctricos, en vista de la imposibilidad de aumentar éstos, quedó sobre la mesa.

Se dió cuenta con otra moción del señor Llés, pidiendo que la Banda de Música Municipal ofrezca retretas en el Parque de Pueblo Nuevo dos sábados al mes, así como que se arreglen el Busto del Educador Antonio Moreno y los Bancos del aludido Parque. Fué aprobada la moción

Se dió cuenta con otra moción de los señores César M. Casas, Andrés García, solicitando becas en la Academia Mercantil Mercurio para la señorita Ramona Rivas, fué aprobada.

Moción de los señores Avalos y García, pidiendo becas en la misma Academia, para la señorita Emilia Martínez y Moreno, siendo aprobada.

Se aprueba otra moción de los mismos Concejales, pidiendo también becas para el joven Luis Ayo Hernández.

Se dió cuenta con una moción de los señores César M. Casas, Andrés García, Manuel Cánovas, Francisco Angulo, José M Martínez y Braulio Alfonso, pidiendo lo siguiente: Que en todos los barrios apartados de la ciudad se coloquen cajas telefónicas para el servicio de la policía.

Que a la policía de tráfico se le coloquen paraguas. Que el Ayuntamiento consigne en sus presupuestos cantidad necesaria para la compra de revólvers, chapas, esposas y otros objetos del uso de la policía. Que se aumente a 75 pesos el sueldo de la policía y el de los sargentos, se les deje para otra oportunidad. Y que el Alcalde informe al Ayuntamiento el costo de todo para su consignación en el próximo presupuesto. Fué aprobada la moción.

El Presidente anuncia que va a dar cuenta con un escrito relacionada con la Casa de Beneficencia; pero al retirarse el concejal señor Avalos, queda roto el quorum, suspendiéndose la sesión a las nueve y cuarto de la noche

Gómez, Corresponsal.

La Intervención se traslada al antiguo Colegio de Belén

El doctor Aurelio Méndez, Interventor General de la República, y el señor Francisco Valle, Interventor Auxiliar, acompañados del Jefe de la Sección de Gastos de la Intervención señor Richardson, visitaron en la mañana de ayer el edificio que ocupaban el Colegio y la Iglesia de Belén, donde serán instaladas, con otras dependencias del Estado, las oficinas de aquel Centro Fiscal con motivo de procederse en breve a la demolición del viejo edificio de la Maestranza, hoy ocupadas por dichas oficinas.

El Interventor y sus acompañantes recorrieron la parte del edificio donde se instalará la Intervención, siéndoles mostrada por el Coronel Iglesias y el Ingeniero Beato, designados por el Secretario de Obras Públicas para todo lo relativo a la adaptación del citado edificio a las necesidades de las oficinas que se trasladarán a él dentro de poco tiempo.

La Intervención ocupará toda la parte situada desde la entrada principal del antiguo Colegio hasta la calle Luz, incluyendo la Iglesia, donde será instalado el Archivo.

Adquiera el hábito:
lea este anuncio todos los días.
lo hacemos para ayudarle a ud.
a comprar bien gastando poco dinero.

LA CASA GRANDE

GALIANO Y SAN RAFAEL. FUNDADA EN 1887
TELF. CENTRAL PRIVADA: LLAME AL M-7934

semana de Uno y Dos Pesos

vea nuestro anuncio de una plana que aparece en la tercera página de esta edición

la leche doble malteada
Thompson's
y
nosotros

UN ALICIENTE PARA LA SEMANA DE UNO Y DOS PESOS

Durante toda esta semana, de 4 a 6 de la tarde, obsequiaremos (gratis) a las señoras, señoritas y niños, con la deliciosa LECHE DOBLE MALTEADA THOMPSON'S.

Este refresco y a la vez nutritivo alimento será servido y preparado por señoritas uniformadas de blanco que atenderán galantemente a todos cuantos deseen saborear la agradable LECHE DOBLE MALTEADA THOMPSON'S.

Los aparatos instalados para la elaboración de ese refresco, son los más perfectos e higiénicos que se conocen.

Usted encuentra siempre en "La Casa Grande" el artículo que necesita al precio que le conviene

DRIL STAVERT

Fabricación Inglesa

El mejor Dril de color que se fabrica.

Para Uniformes, etc.

Kaky y

Colores Enteros

Sólidos y

Garantizados

no se Destiñen.

Pídanlo en los Principales Almacenes de Tejidos y Sastrerías de Importancia.

EXIJA EL SELLO DE GARANTIA EN CADA PIEZA

STAVERT ZIGOMALA & CO. LTD. Manchester, Inglaterra.

DR. HORACIO ABASCAL

ESPECIALISTA DE LA FACULTAD DE MEDICINA DE PARIS, DEL HOSPITAL DE SAN JUAN DE DIOS Y EL DISPENSARIO "AZUA", DE MADRID.

ENFERMEDADES DE LA PIEL Y SIFILIS

CONSULTAS: Mañana, previo aviso. Tarde, de 2 a 4.

CONCORDIA 66. — TELEFONO A-6442.

8456 15 sep.

M.E.C.D. 2016

TEATRO PRADO
ESTRENO EN CUBA
HOY SENSACIONAL NOVEDAD DRAMATICA QUE HA HECHO FUROR EN NEW YORK LONDRES Y PARIS...!! HOY

LUNES: FIRST NATIONAL PICTURES PRESENTA
AMOR LOCO Y AMOR CUERDO
(Old Lores and new)
con LEWIS STONE

GRANDIOSA MATINEE DE 1 A 5
EL DRAMA DE RIO GRANDE
Por Neal Hart.
La grandiosa producción
"KIKI"
Por la encantadora Norma Talmadge.
La preciosa producción titulada:
LA VAMPIRESA DE LOS FOLLIES
Por el gran actor LIONEL BARRYMORE.
Debut del célebre Fakir Indo.
Con actos de magia y fascinación.
LUNETAS, 40 centavos. NIÑOS, 20 centavos.
8542 1d.-4

Martí.-Tom Mix y Los Reyes Infantiles del Charleston en la matinée de hoy.-Tom Meighan y Lila Lee y los famosos Mosaicos en las Elegantes

Una matinée infantil de bien preparado programa, grato a la chiquillería ofrece para hoy a la 1 la empresa del MARTI.

Como el más efectivo elogio de esta matinée basta la consignación del programa, que es el siguiente, la película de acción ATREVETE or Yakima Canutte, la del Oeste, or el as de los cow-boys Tom Mix, titulada: LA BANDA DEL RIO ROJO la hilarante de Buster Keaton: EL BOXEADOR y las cómicas: AMOR A LA CARRERA y EL REY DEL TRAFICO.

Además hay un número de niños para niños La notable pareja infantil: THE WILLIAMS, que forman Aide Fanjul y Ricardito Salas, y que como todos saben han triunfado en cuantos certámenes de CHARLESTON, se han efectuado en la Habana.

En los turnos elegantes se exhibe la super-producción Paramount: LA FUERZA DEL QUERER por los favoritos Thomas Meighan y Lila Lee y por el magnífico actor Wallace Beery, película que ayer alcanzó un éxito espléndido al ser estrenada en el MARTI. Con la film alternan en los turnos de 5 y 9.30 ya señalados los alegres e incomparables "Mosaicos del Martí" con LA MARAVILLA y LA TIRANA, Dorita y Jenny Pffarry y las famosas vice-tiples ágiles, bonitas, pimpantes, con sus brillantes bailes modernos.

En la tanda de las 7 se exhibe también: LA FUERZA DEL QUERER.

Para mañana se anuncia la emocionante cinta de la Paramount: WU LI CHANG, creación de Lon Chaney, que será presentada en MARTI como no lo ha sido hasta ahora en la Habana, puesto que lleva como preliminar el sketch titulado: LA LEYENDA DEL DRAGON, admirable cuadrito intenso, bello y breve, que es una síntesis de color y de arte del drama llevado al ecram por el genio del actor de las mil caras

Se prepara para el día 8 una de las ya populares Tandas Sportivas del MARTI, con motivo de la pelea Uzcudun-Heeney; será exhibida la cinta del anterior encuentro entre estos dos boxeadores, la del discutido bout Uzcudun-Delaney y se dará round por round y por radio, al detalle del match interesantísimo ya que con él, reparada la injusticia anterior reanuda el fuerte leñador vazco, su carrera ascensional hacia el campeonato.

Para el viernes, un estreno cinematográfico de importancia: EL CUARTO MANDAMIENTO, la película de las madres.

1929 1 d-4

TEATROS Y ARTISTAS

EL HOMENAJE A LUPE RIVAS CACHO.—FUNCION DE GALA EN HONOR DE LOS MARINOS CHILENOS

Lupe Rivas Cacho, la popularísima artista mejicana que celebró anoche su función de honor y que se despide hoy del público habanero

Se celebró anoche, en el Teatro Payret, la gran función extraordinaria organizada como homenaje de admiración y simpatía a la popular artista mejicana Lupe Rivas Cacho.

Había, además, del poderoso atractivo que era la **serata d'onore** de Lupe Rivas Cacho, otro importantísimo: se trataba de rendir, en función de gala, un tributo de cordial devoción a la República Chilena, representada actualmente no sólo por S. E. el Ministro, sino por los marinos de la corbeta-escuela "General Baquedano", que se halla en nuestro puerto.

Fueron invitados representantes de Méjico, de Chile, del Brasil, de la Argentina y de España al acto.

El programa era, en realidad, interesante y atrayente.

Figuraban en él **El Bueno de Guzmán**, zarzuela española con la cual se presentó la aplaudida artista en nuestra ciudad; **Aires Nacionales**, revista mejicana que ha sido muy elogiada siempre por los aficionados a este género de interpretaciones, y **La Fiesta de la Canción**, cuadro lírico en que se presentaron canciones chilenas, mejicanas, argentinas, brasileñas y cubanas, interpretadas por cancionistas que supieron darle el típico valor.

Terminó la Fiesta de la Canción con **Claveles y Albahaca**, obra en que obtuvo un gran éxito Lupe Rivas Cacho en Santiago de Chile.

Fué aplaudidísima por su excelente labor la graciosa artista mejicana.

El homenaje resultó brillantísimo.

Se despide hoy Lupe Rivas Cacho para emprender su tournee y embarcar para Puerto Rico el próximo mes de octubre.

En las dos últimas funciones de Lupe en Payret, la matinee de las dos y media y la nocturna, a las nueve, se ha elegido un programa en el que figuran las obras del beneficio de Lupe.

Son ellas "El bueno de Guzmán" y "La Fiesta de la Canción".

El programa se completa con "Méjico típico" y "La reina del Batacán", la revista que se estrenó recientemente.

En las dos funciones tomarán parte Lupe, Luisita Rivas Cacho, Conchita Bañuls, Alsina, Pompín y el conjunto de las segundas tiples.

LA CASA DE LOS MUSICOS

El inquieto Presidente de Solidaridad Musical de la Habana, nuestro estimado amigo Arriete, ha citado a la Comisión de Propaganda Pro-Domicilio Social para el próximo martes. Una serie de actos se efectuarán para con el producto de la recaudación, hacerle frente a la adquisición del Domicilio Social de la prestigiosa Solidaridad Musical de la Habana.

Comenzarán las actividades Pro-Casa por un Concierto de Música Cubana.

Se celebrará en el Teatro Payret el día 10 de octubre bajo la experta dirección del maestro Gonzalo Roig.

Prometemos dar más detalles de este concierto.

EN EL PRINCIPAL DE LA COMEDIA

"La Pluma verde", ha sido escogida para la función de hoy.

Se celebran dos funciones: la matinee de las 3 y la función nocturna de las nueve.

En una y otra se pondrá en escena "La Pluma verde".

La Compañía del Teatro Principal da a esta obra magnífica interpretación.

LA TEMPORADA DEL IMPERIO

Hoy por la tarde ofrecen los empresarios del Imperio una matinee, para aquellas personas que no pueden asistir al pequeño coliseo de la calle de Consulado por la noche.

En la matinee se representarán "Los siete siete de corazón" y "El cabaret del fantasma", obras que han sido aplaudidísimas.

Angelina Méndez, cantante mejicana, sigue triunfando.

A las ocho y cuarenta y cinco, una película cómica, "París Cabaret" y "El cabaret del fantasma", vaudeville graciosísimo.

Armando Zapata anuncia su beneficio para el día 20 de este mes.

LA ORQUESTA FILARMONICA

Ha provocado gran expectación el anuncio del interesante programa que la Orquesta Filarmónica de la Habana ofrece para el próximo concierto de abono, que se celebrará el domingo 11 de septiembre a las 10 de la mañana en el Teatro Nacional.

Existe verdadero entusiasmo para asistir al acto y se ha acentuado al confirmarse la noticia de que debutará como director el talentoso músico Amadeo Roldán, compositor y ejecutante valiosísimo.

Roldán, tomará por primera vez la batuta ante el público para dirigir su obra "Tres pequeños poemas", que hace pocos meses fué estrenado con muy buen éxito.

El ilustre maestro Pedro Sanjuán dirigirá el resto del programa.

En la Sala Espadero se celebrará el sábado 10 de septiembre, a las 8 y tres cuartos, el recitar de piano organizado por el joven pianista Eugenio Helmer, con el programa siguiente:

I

Preludio y Fuga en Do menor, Bach.
Sonata en Re menor op. 31.
Largo. Allegro.
Adagio.
Allegretto. Beethoven.

II

Nocturno en Fa mayor op. 15 N 1.
4 Preludios.
2 Valses.
2 Estudios. Chopin.
Balada en La Bemol mayor op 47. Chopin.

III

Preludio en Do sostenido menor, Rachmaninoff.
2 Preludios op. 11, Skriabin.
La joven de los cabellos de lino. Minstrels. Debussy.
Tercer cuento de la vieja abuelita. Prokofieff.
Malagueña, Albeniz.
Estudio en Fa sostenido Strawinsky.
Rapsodia Húngara N 10, Liszt.

El notable intérprete eslavo obtendrá un ruidoso triunfo.

Mañana ES EL DIA BUENO PARA UD.
SOLUCIONADO EL PROBLEMA ECONOMICO
¡¡MONTAÑAS DE MERCANCIAS NUEVAS Y UTILES!! POR 9¢
NOTA: De esta venta nos es imposible remitir mercancías al interior
CASA HARRIS
Teléfono A-7265 O'Reilly 106

Miguel Angel Carbonell

Atraviesa en estos momentos por una honda pena, nuestro querido amigo el señor Miguel Angel Carbonell, que motiva nuestra sentida condolencia.

Sufre la pérdida de su hija Gloria después de una larga y penosa enfermedad, habiendo dejado de existir en el día de ayer, verificándose el sepelio hoy a las cinco de la tarde saliendo el cortejo fúnebre de la casa calle Juan Delgado número tres, esquina a General Lee, Reparto Santos Suárez.

Notas Personales

REGRESO

De regreso de una corta excursión por el Norte de España acaba de regresar a esta capital, el señor ntonio Rodríguez, importante comerciante de esta plaza, con establecimientos en la calle de Cienfuegos y Galiano.

El señor Rodríguez viene muy complacido de su viaje y con nuevos bríos para continuar aeadiendo sus prósperos negocios. A

Sea bienvenido.

Ortofónicas AL CONTADO Y A PLAZOS Sin Fiador
Desde $100, en Adelante
$25.00 de entrada
$ 9.00 mensuales
SI NO ES VICTOR NO ES ORTOFONICA
B. Barrié. O'Reilly 57
CASI ESQ. a AGUACATE
Teléfono: A-3262. Habana

TEATRO "WILSON"
TELEFONO U-5863
Cinema "INGLATERRA"
TELEFONO M-5768
HOY DOMINGO 4 HOY
Estupendas matinées de 1¼ a 5 p. m.
Adolfo Menjou, Lya de Putti, Ricardo Cortéz, y Carol Dempster, en la producción de D. W. Griffith
Las Tristezas de Satán
Rodolfo Valentino y Alice Terry, en la joya en 11 actos, basada en la novela de Vicente Blasco Ibáñez,
LOS CUATRO JINETES DEL APOCALIPSIS
Jack Daugherty, y Tom O'Brien, en la sensacional Joya Universal,
El Tren Desenfrenado
Los artstas de la Sunshaine, en
EL MEDICO ASUSTO
5¼ TANDAS 9¾
Los artstas de la Sunshaine, en
EL MEDICO ASUSTO
Adolfo Menjou, Lya de Putti, Ricardo Cortéz y Carol Dempster, en la producción de Griffith,
Las Tristezas de Satán
8¼ TANDAS 8½
Rodolfo Valentino y Alice Terry, en la adaptación de la novela de Vicente Blasco Ibáñez,
LOS CUATRO JINETES DEL APOCALIPSIS
Mañana, en INGLATERRA:
EL DEMONIO Y LA CARNE
por Jhon Gilbert y Gretta Garbo.
8553 1 d-4

CAMPOAMOR Y PRADO
SEPTIEMBRE 8 AL 11
MAS QUE AMOR
(PALACES)
Por HUGUETTE DUFLOS
MAS QUE AMOR, es un drama social que es vivo reflejo de la vida moderna, sus interiores han sido filmados en los suntuosos salones del famoso HOTEL PALACES, de París, célebre por sus regias fiestas, en una de éstas aparece la gran Compañía española de PADILLA, autor del popular VALENCIA, el que es bailado por cincuenta bellísimas mujeres luciendo preciosos y ricos mantones españoles servidos por MOUNA KATORZA, y la artista eslava de fama mundial SEÑORA ROUSKAIA con sus famosas danzas rusas y orientales. Huguette DUFLOS, está vestida por PHILIPPET GASTON y exhibe en esta lujosa cinta una espléndida colección de ricos trajes confeccionados exclusivamente para ella.
MAS QUE AMOR
Posee una fotografía y técnica perfecta y en todas sus escenas se observan claramente los detalles más mínimos de las mismas.
GRANDES FILMS
La casa que presenta en Cuba esta super-producción considerada como LA PELICULA MAS LINDA DEL AÑO, y la más perfecta en técnica, ha decidido hacer un
GRAN CONCURSO DE OBSERVACION
En un sobre cerrado y debidamente lacrado que hemos entregado al MAESTRO DE LA CRONICA, SEÑOR ENRIQUE FONTANILLS, se encuentra un detalle de una de las lujosísimas escenas de esta suntuosa cinta, concurra a las exhibiciones y véala con atención, si usted se fija en sus escenas y nos señala por escrito el detalle que nosotros hemos seleccionado obtendrá cualquiera de los siguientes premios:
Un primer premio de CIEN DOLLARS, un segundo premio de CINCUENTA DOLLARS, un tercer premio de VEINTE Y CINCO DOLLARS y un cuarto premio de igual cantidad.
Estos premios se adjudicarán a la primera solución exacta que llegue a nuestra Oficina de Aguila número 65, si por el orden en que las recibamos hubieren algunas soluciones iguales, los premios serán sorteados entre las mismas. Usted puede enviar cuantas soluciones desee.
CONCURRA A LAS EXHIBICIONES DE "MAS QUE AMOR". — VEALA CON ATENCION Y GANE $ 200.00 FACILMENTE
ENTRE LAS DAMAS QUE CONCURRAN A SUS EXHIBICIONES SERAN SORTEADOS UNOS VALIOSOS Y LINDOS PELELES, QUE ES EL ULTIMO GRITO DE LA MODA DE PARIS.
"MAS QUE AMOR" SE EXHIBIRA CON PARTITURA ESPECIAL
MAS QUE AMOR, se estrenará simultáneamente que en los TEATROS CAMPOAMOR y PRADO en los TEATROS MANZANILLO, de Manzanillo; RIALTO, MACEO Y MAXIM, de Santiago de Cuba; FAUSTO Y ACTUALIDADES de Guantánamo; y VELASCO, de Matanzas.

ESTRENO del 7 al 11 · RIALTO · ESTRENO del 7 al 11
LA HAVANA FILM presenta el estreno en Cuba de la soberbia producción titulada
MADEMOISELLE DE ARMENTIERES
Un drama con toda la frazosidad de la gran guerra
MADEMOISELLE DE ARMENTIERES
Era la mujer que tenía a su disposición a 10 millones de hombres
Repertorio HAVANA FILM Cº Labra 33 - Habana
AMERICA ADVERTISING A-9638

M.E.C.D. 2016

GRANO A GRANO

se hace un granero

PESO A PESO

se hace un capital

MUCHOS pesos puede Vd. economizarse, si hace sus compras en estas dos populares tiendas

LA ELEGANTE

NEPTUNO y AGUILA
TELEFONO.M-1799

LAS UNICAS TIENDAS CON PRECIO DE ALMACEN

MURALLA y COMPOSTELA
TELEFONO.A-3372

EXIJA "Standard" INSISTA

Efectos Sanitarios

8133 alt 2d-25

HABANERAS

(Viene de la pág. SIETE)

VIAJEROS

DEL DIA

Los que vuelven.

Ya del Norte, ya de Europa.

Entre el pasaje que trajo el vapor francés **Cuba** contábase el joven y distinguido doctor César Salaya, catedrático de la Universidad, con su bella esposa Cuca Casteleiro.

Un artista que regresa.

Jaime Valls.

El admirable y admirado dibujante, el de las exquisitas siluetas femeninas, viene de una agradable temporada en París.

El teniente José del Salto, de la Marina de Guerra, con su distinguida esposa.

El doctor Ortiz.

El señor Gaspar Vizoso.

Y los señores Roces, de la Cruz Muñoz, Navarro y Tarrant acompañados de sus respectivas familias.

El señor José Gómez Mena y su bella y elegante esposa, Olga Seiglie, están de vuelta de su viaje.

Desde el viernes, que llegaron en el **Governor Cobb**, se encuentran instalados en su nueva y lujosa residencia de la calle 17 en el Vedado.

Una gentil viajera.

Mary Morandeyra.

Tras una ausencia de un mes ha regresado la espiritual y fina escritora de su viaje a los Estados Unidos.

Anticipó su vuelta para atender a la distribución de **Plenilunio**, su último libro de versos, editado en París.

Despedidas.

Numerosas las de ayer.

Salió en el vapor americano **Cuba** el contingente mayor de viajeros distinguidos durante la actual temporada.

La señora Viuda de Truffín acompañada de la señorita Sarita Gutiérrez.

El director de **El Mundo** y su bella esposa, Andreita Ferrer de Mora, con la lindísima señorita Martica Ferrer.

El señor Eloy Martínez y su esposa, la distinguida dama Mercedes Montalvo, con su graciosa hija, la señorita Chona Martínez.

Un personaje ilustre, el doctor José Manuel Cortina, Senador de la República, que lleva una alta misión a la Liga de las Naciones.

El doctor Francisco Angulo.

El doctor Jesús Alfonso.

El comandante Ovidio Ortega, del Ejército de la República, Jefe de la Sección de Aviación.

José Requejo, Agente de Pasajeros de la **Peninsular and Occidental Steamship Co.**, que va comisionado para atender personalmente en Nueva York a todos los que regresan a la Habana.

Y el Subagente de la misma empresa naviera, señor José M. Fernández, **junior**, que va en viaje de vacaciones.

Entre el gran pasaje que llevaba ayer el **Orizaba**, lujoso barco de la **Ward Line**, haré mención del general José Martí y su interesante esposa Teté Bances y el doctor Félix Martínez Giralt y su distinguida esposa Consuelo Martínez.

La señora Carmen Bacardí, distinguida esposa del coronel Gustavo Rodríguez, con sus hijos Gustavo, Guillermo, Clara María y Carmen.

El doctor Cristóbal S. Saavedra, el señor José Manuel López Oña y el Canciller del Consulado de Cuba en Nueva York, señor Francisco Quiñones, con su gentil esposa e hijos.

Entre un grupo de estudiantes que llevó el **Orizaba** contábanse las señoritas Carmela Alonso y René Caso, que van en compañía de su padre, el señor Severino Caso, y los jóvenes Carlos Manuel Fernández de Castro, Néstor Villalobos y César Fernández.

Y los novios del viernes, Mr. Thomas A. Faagán y la bellísima May Fuentes, que van en viaje de boda.

¡Felicidades!

RUMBO A VENEZUELA

De viaje.

Con dirección a Caracas.

En el vapor inglés **Oroya**, que tiene anunciada su salida para hoy, embarca el señor Modesto Peyer Urbaneja, Primer Secretario de la Legación de Venezuela en la Habana.

Va en uso de licencia.

¡Feliz viaje!

DESPEDIDA

Distinguida viajera.

La señorita Mory Acosta.

Acompañada de la señorita Carola Clavanea sale hoy en el vapor **Oroya** con dirección a Venezuela.

Va a visitar la señorita Acosta a queridos familiares residentes en aquella República.

Regresará en breve.

EL JEFE DEL EJERCITO

Rumbo a Nueva York.

Por la ruta de la Florida.

Mañana, en el vapor **Governor Cobb**, embarca el general Alberto Herrera, pundonoroso Jefe de Estado Mayor del Ejército de la República, en unión de su elegante esposa Ofelia R. de Herrera.

Van con sus dos hijos.

Nenita y Rodolfo.

Este último, simpático e inteligente jovencito, ingresará en un gran plantel.

La ausencia de los distinguidos viajeros se prolongará por un mes solamente.

¡Tengan un viaje feliz!

(Continúa en la pág. ONCE)

LA ISLA DE CUBA

LA CASA MAS POPULAR — MONTE 55 y 57 — LA QUE MAS BARATO VENDE

SEPTIEMBRE

EL MES DE LOS REGALOS

No podemos por menos de sentirnos lisonjeados por el enorme éxito de público que estamos obteniendo con nuestra VENTA-REGALO.

Cientos y cientos de personas llenan diariamente nuestro establecimiento y reciben los beneficios de este extraordinario suceso comercial.

"LA ISLA DE CUBA", fiel a sus tradiciones, ofrece una vez más a sus favorecedores una prueba de verdadero aprecio brindándole la oportunidad de adquirir magníficas mercancías a precios de regalo, jamás soñados.

CADA DIA BRINDAMOS UN NUEVO E INTERESANTE REGALO

Novedades de Otoño

SOMBREROS:

Acabamos de poner a la venta una lindísima colección de SOMBREROS, MODELOS DE OTOÑO FRANCESES, DE GRAN NOVEDAD. Hay estilos para complacer el gusto más exquisito. Preciosas combinaciones de Falla y Castor, Falla y Fieltro, Fieltro y Seda y también Seda y Esterilla. En primorosos colores de Moda. LOS HEMOS MARCADO BARATISIMOS.

Sombreros Para Colegios

En todos los estilos que se exigen para los diferentes colegios. Los vendemos a menor precio que las otras casas. En cantidades concedemos precio especial.

SEDAS

Estamos preparando para la venta el más cautivador surtido de SEDAS DE TODAS CLASES que se pueda encontrar en la Habana. Pronto la Seda empezará a reinar soberana y las damas de buen gusto la usarán con preferencia a cualquier otro tejido. "LA ISLA DE CUBA" promete proporcionar su enorme colección de Sedas a precios sin competencia.

HAMANDIS CANAS HAMANDIS

Con una o dos aplicaciones diarias de COLONIA **"HAMANDIS,** a los quince días, sus canas desaparecerán, y sus cabellos habrán tomado su color primitivo, ya sea negro, rubio o castaño. No es tinte, no mancha, todo lo contrario, limpia la cabeza de caspa, y da brillo y sedosidad al cabello.

El Agua de COLONIA **"HAMANDIS"**, es el último descubrimiento científico ESPAÑOL. Este preparado constituye un AGUA de TOCADOR, de uso diario, que tiene la ventaja de volver los cabellos blancos a su color original. No pida otra, exija Colonia **"HAMANDIS"**, Frasco Azul.

Ya está a la venta, del mismo fabricante, la Famosa LOCION BELLEZA, para evitar y extinguir las arrugas, pruébela, tiene además el perfume de las flores más fragantes de Valencia, España. Muy pronto ofreceremos Jabón, Esencia y Polvos **"HAMANDIS"**.

De venta en las principales Sederías y Farmacias o en el Depósito General: Reina 27, Tel. M-1320. Se solicitan Comerciantes del interior que deseen ser agentes de los productos **"HAMANDIS"**.

FRASCO AZUL

UN INDIVIDUO HIRIO A OTRO CON UNA TRINCHA

A un vecino del barrio del Vedado le robaron el automóvil que tenía a la puerta de su domicilio

En el cuarto centro de socorro, fué asistido Ramón Suárez Rodríguez, de 19 años, vecino de Pasaje Norte y Mayía Rodríguez, en Jesús del Monte, de una herida producida por instrumento pérforo-cortante, situada en la región costal a nivel del octavo espacio intercostal izquierdo, penetrante en la cavidad.

Dijo el herido que encontrándose en la casa que se contsruye en Lacret y J. Delgado, se presentó un carpintero conocido por Ernesto Helman, que vive en Enamorados y Paz, reparto Santos Suárez, tratando de cobrar una cuenta que le adeuda su padre, haciéndole violentamente y al intervenir él, Helman, con una trincha que llevaba envuelta en un papel, lo agredió dándose a la fuga.

El acusado no ha sido detenido por la policía.

HURTO DE UN AUTO

Armando Valdés Belts, de 42 años, vecino de Paseo número 7, en el Vedado, dió cuenta a la policía, que de la puerta de su domicilio le llevaron un automóvil marcado con el número 4101, que aprecia en mil pesos.

CARNICERO HERIDO

En la Quinta de Dependientes ingresó anoche Felipe Benítez Alonso, natural de España, de 33 años, vecino de Pasaje y 6, en Marianao, para ser asistido de una herida producida por instrumento pérforo-cortante, situada en la rodilla derecha, de carácter grave, que sufrió, al resbalársele el cuchillo con el cual cortaba un pedazo de carne de puerco.

PRINCIPIO DE INCENDIO

En el vivero Blanquita, atracado e nlos muelles de Casa Blanca, ocurrió anoche un principio de incendio, al quemarse una colchoneta y varios objetos, que según el patrón Gumersindo Seijido, aprecia en 100 pesos.

COLONIA NARCISO AZUL DE Mury Paris.

Esencias, Loción, Polvos, Jabón.

De Comunicaciones

LLUVIA

Según los datos enviados a la Secretaría de Comunicaciones por los Centros de Telégrafos, durante las 24 horas últimas llovió en los siguientes pueblos:

PINAR DEL RIO. — Llovió poco en Las Maryinas, Mántua, Guane La Fe, Niágara, Consolación del Norte y Orozco; regular en Cabañas, San Cayetano, Paso Real de San Diego, San Diego de los Baños, Herradura, Consolación del Sur y Puerta de Golpe y fuerte en Taco Taco, Artemisa, Cañas, Candelaria, Matahambre, Santa Lucía, San Cristóbal, Viñales, Merceditas, Arroyos de Mántua y Dimas.

HABANA.—Llovió poco en Nueva Paz, Palos, Vegas, San Antonio de las Vegas, Pueblo de Batabanó y San Antonio de los Baños; regular en Ceiba del Agua, Melena del Sur, Catalina de Guines, Punta Brava, San Felipe, Surgidero de Batabanó y Quivicán; fuerte en Vereda Nueva, Guira de Melena, Alquizar y Gabriel.

MATANZAS.— Llovió en Jaguey Grande, Pedro Betancourt, Bolondrón y Jovellanos.

SANTA CLARA. — Llovió poco en Real Campiña, Palmira, Guaracabulla, Taguasco, Guayos y Yaguajy; fuerte en Aguada de Pasajeros Mayajigua, Sancti Spíritus, Zaza del Medio, Tuinucú y Cienfuegos.

CAMAGUEY. — Llovió flojo en La Gloria, Majagua, Jobabo, Sola, Santa Cruz del Sur, Contramaestre; en Manopla 30 centésimas; en Sibanicú 24 centésimas; en Elia, 1 pulgada; en Francisco, 1.35 centésimas; fuerte en Jatibonico, Truffín, Guáimaro, Jaronú, Cascorro, Ciego de Avila, Salla, Chambas, Tamarindo y Camaguey.

ORIENTE. — Llovió poco en Niquero, Manzanillo, Manatí, Omaja, Bartle, Tunas, Guano, Río Cauto, Cauto, Bayamo y Auza; fuerte en San Agustín, Cupey, Mir, Yara, Guisa, Bueycito, Alto Cedro, Miranda; en el central Isabel 35 centésimas.

UNIFORMES

$4.50 Uniformes de DRIL IMPERIAL

A LOS ALUMNOS DEL GOLEGIO DE BELEN:

Próxima la apertura del Curso, "La Glorieta Cubana" hace a Uds. la presente oferta de

$6.00 Uniformes de DRIL de HILO

UNIFORMES DE IRREPROCHABLE CORTE Y CONFECCION

En nuestro DEPARTAMENTO de CONFECCIONES hay de TODO, para la habilitación de ustedes, a PRECIOS POSITIVAMENTE ECONOMICOS.

A $12.00 Uniformes de GALA. (De JERGA de LANA.)

ALPACA de LANA, para uniformes, en todos los colores, a $ 1.20

Indíquenles a sus papás que nos honren con sus compras. ¡Se beneficiarán!

LA GLORIETA CUBANA

TELEFONO A-3964
SAN RAFAEL 31

Plantas de Todas Clases

La mejor colección en la Isla de árboles de adorno, frutales y rosales.

H. A. van Hermann

FINCA MULGOBA

Santiago de las Vegas

Photo Art Studio RIVERO PARIS-BUENOS AIRES-LONDRES

ESPECIALIDAD EN RETRATOS DE NIÑOS

NOS TRASLADAMOS A CRECHERI No. 41, VEDADO.

Extenso surtido en objetos de plata, porcelana y cristal, a precios bajísimos.

CAMPOAMOR

Neptuno, 29, entre Industria y Amistad. — Tel M-7573.

8458 7 d alt 4

OPORTUNIDAD QUE NO SE PRESENTA TODOS LOS DIAS

Gran surtido en juegos de ropa interior para señoras de Olán, opal y seda; colores de última moda.

Medias de seda de incomparable calidad desde 50 centavos en adelante; todas garantizadas.

Telas e seda, voile francés, warandoles, olanes de hilo, etc., etc. Enorme surtido de todo lo que necesita una dama moderna.

De la fábrica directamente al cliente.

Aprovechen la gran rebaja de la temporada; precios increíbles.

No deje de visitar en estos días

"LA VERDAD"

MONTE, esquina a Cárdenas

TELEFONO A-3384

Se Acerca la Hora de ir al Colegio

y los papás están apurados para

Habilitar a los señores colegiales

Pero no hay que apurarse tanto, porque nosotros damos la MEJOR HABILITACION a precio baratísimo.

BABUCHAS

De Cambric Azul o Kaki, a $0.90
De Batista, en bonitos colores y vichy blanco, a . 1.00
De Poplín blanco y de colores, desde 1.20

The "Bell"

PANTALONES

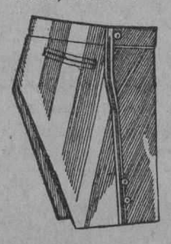

CORTE RECTO, PARA 4 A 10 AÑOS

De Kaki, a $0.88
De Dril Imperial de Lino, a 1.20

CORTE BOMBACHE, PARA 9 A 14 AÑOS

De Dril Blanco, desde $1.75
De Dril Imperial de Lino, desde 1.80
De Dril Kaki, desde 1.00

Tenemos toda clase de artículos para niños; ropa interior, corbatas, pañuelos, cinturones, tirantes, payamas, medias y calcetines, ropa de cama, toallas, etc.

HACEMOS REBAJAS DE CONSIDERACION EN LOS EQUIPOS COMPLETOS

LAS GALERIAS

O'REILLY Y COMPOSTELA

Primer regalo del

JABON PERLA

Perla de los jabones

Para lavar sedas

A quien envie durante el mes de Septiembre diez envolturas del Jabón Perla á CRUSELLAS Y Cía. Apartado 301. Habana, se le obsequiará con un precioso COLLAR DE PERLAS.

Mensualmente cambiaremos el obsequio.

ANUNCIESE Y SUSCRIBASE AL "DIARIO DE LA MARINA"

M.E.C.D. 2016

FAUSTO

HOY, DOMINGO 4, HOY
GRANDIOSA MATINEE DE 1 y media a 5
La hermosa producción melodramática, titulada:

LAS ODIO A TODAS

Interpretada por
Matt Moore y Margaret Livingston

MONSIEUR BEAUCAIRE

Una de las más grandiosas creaciones del desaparecido actor RODOLFO VALENTINO con el concurso de Bebe Daniels.

LAS TRISTEZAS DE SATAN

La última grandiosa creación de ADOLPHE MENJOU, con el concurso de Lya de Putti, Carol Dempster y Ricardo Cortez.

MARIMBA GUATEMALTECA

Los "Ases" de la Marimba con sus ejecuciones exquisitas de su variado repertorio musical.

NIÑOS, 20 centavos. MAYORES, 40 centavos.

ESPECTACULOS

TEATROS

NACIONAL.—No hemos recibido programa.

PRINCIPAL DE LA COMEDIA.—A las 3 y a las 9: La pluma verde.

PAYRET.—2 y 30 y 9: El Bueno de Guzmán, La Reina del Batallón, México Típico.

ALHAMBRA.—2 y 30: Los farolitos rojos, La salvación de Cuba. 8: Los farolitos rojos. 9 y 15 y 10 y 30: La salvación de Cuba. Números por Emilia Benito.

ACTUALIDADES.—De 1 a 5: cintas dramáticas y cómicas, Teté. 8: El Oeste de Arizona, Teté. 10: una cinta cómica, Furor de revistas.

IMPERIO.—2 y 30: Los siete corazones, El Cabaret del Fantasma. 8 y 45: París Cabaret, El Cabaret del Fantasma.

CINES

CAMPOAMOR.—5, 7 y 9 y 30: Canidad. De 1 a 5: Subastada en un millón, Sangre y arena, cintas cómicas, debut del Fakir indio.

MARTI.—De 1 a 5: Amor a la carrera, ¡Atrévete!, El boxeador, El rey del trapecio, La banda del Río Rojo, bailes por la pareja The Williams. De 5 a 12: números por La Maravilla y La Tirana, Mosáicos Martí, La fuerza del querer.

PRADO.—1 y 30: El drama de Arroyo Grande, La Vampiresa de los Follies, Kiki. 5 y 15 y 9 y 30: El Príncipe de las Tinieblas.

RIALTO.—Tarde y noche: Sólo para casadas, El terror de Arizona, A través de las llamas, Ladrón de amores.

VERDUN.—Tarde y noche: una revista, una comedia, episodio 5 de La Bestia de Oro, Pepe el Cuentista, Amor de muñecos, Sólo para casadas, La Duquesa de Buffalo.

APOLO.—De 1 a 5: Casi un mono, El bateador de emergencias, Detrás de las rocas. 5 y 15: La diosa ciega, Detrás de las rocas. 8 y 15: La diosa ciega, Detrás de las rocas, El bateador de emergencias.

VIVES.—5 y 15 y 9 y 15: El tunante encantador. 2: Juegue limpio, Pisa y corre, una comedia en dos actos. 8 y 15: Juegue limpio.

RIVOLI, (La Sierra, Marianao).—2: una revista, El comisario, La casa eléctrica, La carrera del millón, El príncipe demócrata. 5 y 15: una revista, Kiki. 8 y 30: El príncipe demócrata, una revista, Kiki.

LARA.—Tarde y noche: Floreta y Patapón, El match Uzcudun-Delaney, Casi un mono, Amor de príncipe.

OLIMPIC.—1 y 30: Casi un mono, La ley del mas fuerte, Un conquistador de fama. 5 y 15 y 9 y 30: El demonio y la carne. 8 y 30: La mujer que mintió.

TRIANON.—5 y 15 y 9 y 30: La diosa ciega. 1 y 30: El Aguila Negra y El Rayo Tejano. 8 y 15: Debe ser amor.

NEPTUNO.—1 y 30: Detrás de las rocas, El padre de la criatura, Sólo para casadas. 5 y 15 y 9 y 30: La duquesa de Buffalo. 8 y 30: Detrás de las rocas.

LIRA.—De 1 y 30 a 5: El Club del Misterio, El demonio y la carne, El negro que tenía el alma blanca. 5 y 30: El demonio y la carne. 8 y 30: el mismo programa de la matinée.

INGLATERRA.—1 y 15: Las tristezas de Satán, Los cuatro jinetes del Apocalipsis, El tren desenfrenado. 5 y 15 y 9 y 15: Las tristezas de Satán. 8 y 15: Los cuatro jinetes del Apocalipsis.

WILSON.—Tarde y noche: Las tristezas de Satán, Los cuatro jinetes del Apocalipsis, El tren desenfrenado, El médico a sustos.

FORTUNA.—En todas las tandas: cintas dramáticas, revistas, cintas cómicas.

GLORIA.—Tarde y noche: cintas cómicas y dramáticas.

GRIS.—2: una revista, Las viudas del golf, Los cerros del peligro, A California o al Charco. 8 y 15: A California o al Charco. 5 y 15 y 9 y 15: una revista, El tunante encantador.

HOY · RIALTO · HOY

ESTRENO

Tandas Elegantes

Medal Film Co presenta a

JOSEPH SCHILDKRAUT y LYA DE PUTTI

en el soberbio y emocionante fotodrama titulado

LADRON DE AMORES

"THE HEART THIEF"

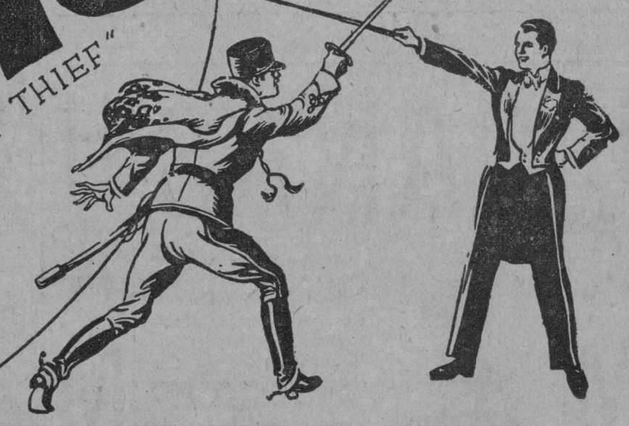

El naipe, el florete y la mujer: hé ahí tres armas que para Eric no tenían secretos ni derrotas. Pero el amor, callado, sereno y constante de una mujer, le regeneró y le purificó para siempre.

PRODUCERS DISTRIBUTING CORPORATION
Representantes MEDAL FILM COMPANY - E. Palma 92-A

ATRACTIVA MATINEE DE UNA A CINCO

"MARATON CON GASOLINA" Graciosa cinta cómica en dos partes

SOLO PARA CASADAS

Hermoso cinedrama de gran argumento, interpretado por las estrella MARIE PREVOST y VICTOR VARCONI

EL TIRANO DE ARIZONA

Cinedrama de gran acción del Oeste, interpretado por el intrépido actor Bill Baile, y

A TRAVES DE LAS LLAMAS

Estupendo cinedrama en 11 actos, de gran emoción e interés por CHARLES RAY y MAY MC AVOY

Gran almacén importador de víveres finos, vinos y licores de las más afamadas marcas.

Café superior tostado y molido en la casa.

Enviamos Catálogos gratis a toda la República.

Ella no tiene la culpa, es la calidad de los VIVERES; haga su FACTURA en

"LA VIÑA" y comprobará cuanto le decimos.

Calidad extra, Peso completo, Precio económico

Inmediatamente le servimos cuanto desee

Ave. SIMON BOLIVAR, 21, antes Reina. Teléfonos A-2072 y A-1821

Sociales de Marianao

FELICITACION

Recíbala muy afectuosa nuestro distinguido amigo Alfredo Mueller, que tras largos y meritísimos estudios fué ordenado sacerdote en la Iglesia Parroquial, el día 21 de agosto por el Excmo. y Rvmo. señor Pedro González Estrada, Arzobispo de Atalia

Y celebró con toda solemnidad su primera misa en la misma iglesia el día 26, a la que asistieron distinguidas y numerosas personas, familiares y amigos del joven sacerdote, recibiendo de sus manos la Sagrada Comunión, acto verdaderamente emocionante y digno de ejemplo. Aparecía el primero en la larga fila su papá, el respetable doctor Francisco Muller, médico de grandes prestigios y fundador de la policlínica "La Bondad"; siendo este su padrino y su mamá política la madrina

Ocupó la Cátedra Sagrada el Iltmo. señor Santiago G. Amigó quien de manera brillante, explicó el sagrado ministerio del sacerdote, que siguiendo el ejemplo de Nuestro Divino Salvador predicará siempre la paz, la humildad y la unión, y será llamado por todos y en todas las edades "Padre", frase que simboliza todos los deberes y sacrificios.

Que el Señor bendiga e ilumine de manera especial al virtuoso y joven sacerdote para que sea un verdadero Apóstol de nuestra amadísima religión, son los sinceros deseos de la cronista que guardará muy grato recuerdo del acto.

SAN RAMON

Con motivo a la festividad de San Ramón celebraron su onomástico distinguidas damas, entre ellas la señora Ramona S. de Fernández, Ramonita L. de Silverio y Ramona F. de Casanova.

Y los señores Ramón González y Ramón Díaz.

Aunque tarde, les deseo más felicidades, más sinceras.

HOGAR FELIZ

El hogar de los distinguidos esposos Marina Olartecoechea de Fortes y el señor Julio Fortes, se ve alegre con el advenimiento de un niño encantador.

Es su gloria y su felicidad.

El primer fruto de su venturosa unión.

Felicidades

MISA DE REQUIEM

El día 30 se celebró en la iglesia parroquial de los Quemados una misa de Requién por el alma de la señora Rosa Merlano de Navarrete.

Tributo de cariño que le rindieron su viudo y sus hijos a la inolvidable desaparecida.

GRANDIOSA FIESTA

Fué la que se celebró en la noche del miércoles la sociedad de Marianao.

Resultando un éxito, para dicha Institución. Un espléndido programa, el que se cumplió al pie de la letra

Una comedia, titulada "La Excelencia" en la que tomaron parte simpáticas señoritas como Magdalena y Virginia Palacio. Los señores Antonio Mesa, Ramirito Mendoza, Tony Calvés, Angelito Palacio y Pepito Solis también tomaron parte.

Un vals, bailado por dos monísimas niñas Hortensia Altuzarra y Elena Mesa, las que fueron muy aplaudidas.

Al final de dicha fiesta pasamos a los hermosos salones donde tenía efecto el baile, amenizado por la orquesta de los Hermanos Palau.

Numerosa y distinguida concurrencia invadió la sociedad de Marianao.

NOVENA DE LA CARIDAD DEL COBRE

Con la mayor solemnidad celebrará la Parroquia de los Quemados de Marianao, en este presente año, la fiesta de la Santísima Virgen de Nuestra Señora de la Caridad del Cobre, Patrona de Cuba y protectora especial de esta feligresía

Concurramos al templo a ofrecerles el testimonio de nuestro amor y reconocimiento a la Santísima Virgen de la Caridad durante la novena que celebra en esta iglesia con exposición del Santísimo Sacramento todas las tardes a las 5 y media y en los tres últimos días al solemne triduo con plática a cargo del M. I. Mon. Guillermo González Arocha.

El día 8, a las 7 y media se dará la Sagrada Comunión y a las 9 se cantará la misa en la que oficiará Monseñor González Arocha.

Aurora MAS.

MAS TEATROS EN LA PAGINA DOCE

Cine Vives, Vedado

EL TUNANTE ENCANTADOR, deliciosa película del mago de los actores cinematográficos, John Barrymore, es el estreno que en los turnos preferentes de 5 y cuarto y 9 y cuarto pasará por el lienzo del elegante y concurrido cine Vives de la calle B y 27, del Vedado

En la matinée que comienza a las 2 en punto, la cinta cómica del popular Monty Banks que se titula JUEGUE LIMPIO. La película PISA Y CORRE, por Hoot Gibson y Petronilo Detective, bonita comedia en 2 partes.

A las 8 y cuarto, JUEGUE LIMPIO, por Monty Banks.

Mañana lunes 5, GENTE DE GUANTE, por George O'Brien.

Martes 6, AMANTES O EL GRAN GALEOTO, por Ramón Novarro y Alice Terry.

Miércoles 7, EL DEMONIO Y LA CARNE, por John Gilbert y Greta Carbo.

Jueves 8, TREN DESENFRENADO, por Jack Dautherty.

Viernes 9, AMOR DE PRINCIPE, por Ricahrd Barthelmes.

Sábado 10 EN PODER DE LA POLICIA, por Rin Tin Tin

Domingo 11, 5 y cuarto y 9 y cuarto, LA FRONTERA DE FUEGO, regia película rusa por Olga Feschowa.

En la matinée de las 2 p. m. LA BANDA DE RIO GRANDE, por Tom Mix y CASI UN MONO, por Syd Chaplin.

1946. 1d-4.

TEATRO WILSON

El mejor programa que se presentará hoy en la Habana lo prsenta la empresa de este cómodo, elegante y ventilado cinema teatro.

Matinée monstruo de una y cuarto a cinco y cuarto pasado meridiano con las super joyas LAS TRISTEZAS DE SATAN, por Adolfo Meojou, Lya de Putti, Ricardo Cortez y Carol Dempster, dirigida por D. W. Griffith; LOS CUATRO JINETES DEL APOCALIPSIS, la adaptación maravillosa de la novela de Vicente Blasco Ibáñez, interpretada por el ídolo Rodolfo Valentino y la estrella Alice Terry; y EL TREN DESENFRENADO, sensacional producción en ocho actos por Jack Daugherty y Tom O'Brien; y dos comedias, rigiendo el precio de veinte centavos para los niños y treinta centavos mayores en luneta.

En tandas elegantes de cinco y cuarto y de las nueve y cuarenta y cinco pasado meridiano la comedia EL MEDICO ASUSTO y la regia super producción poya Paramount en diez actos, interpretada por Adolfo Menjou, Lya de Putti, Ricardo Cortez y Carol Dempster, dirigida por D. W. Griffith, titulada LAS TRISTEZAS DE SATAN; para estas tandas elegantes regirá el precio de veinte centavos niños y cuarenta centavos mayores en luneta.

En tanda de las ocho y cuarto pasado meridiano la obra maestra del que fué gran actor Rodolfo Valentino titulada LOS CUATRO JINETES DEL APOCALIPSIS, basada en la novela de Vicente Blasco Ibáñez; para esta tanda regirá el precio de veinte centavos la luneta.

Por la noche, si usted desea tiquet corrido, treinta centavos los niños y cincuenta centavos mayores en luneta.

Mañana: SUBASTADA EN UN MILLON, por Dolores Costello y Betty Blaythe; y EL CONQUISTADOR DE FAMA, por George Walsh.

Martes seis: re-estreno, (nueva copia) de la gran producción de D. W. Griffith ALLA EN EL ESTE, interpretada por Lillian Gish y Richard Barthelme, y LOS AMORES DE SUNYA, por Gloria Swanson.

Viernes nueve: NAPOLEON BONAPARTE, por Victor Varconi, a base de veinte centavos luneta.

1939 1d 4

Práctica de cálculos mercantiles

El señor Luis B. Corrales, director de la Academia de Comtercio más antigua de la Habana, acaba de editar un libro que explica con claridad asombrosa, los problemas prácticos que se emplean en el Comercio y la Banca de Cuba.

Contiene, también, importantes problemas sobre teneduria de libros, y ha sido puesta a la venta en las principales librerias, al ínfimo precio de un peso el ejemplar.

Conservatorio Orbón

Mañana, lunes, día 5, reanudará sus clases esta acreditada Institución dirigida por el eminente pianista Benjamín Orbón. La matrícula se encuentra abierta todos los días de 2 a 5 en la Secretaría del Conservatorio, quien como es sabido se encuentra instalado en la casa Avenida de Simón Bolívar (antes Reina) número 76, altos.

1947

INGLATERRA

El espectáculo del éxito por su organización a base de comodidades, ventilación y buenas películas, por sólo veinte centavos luneta.

Para hoy, matinée monstruo de una y cuarto a cinco pasado meridiano con las grandes films LAS TRISTEZAS DE SATAN, producción de D. W. Griffith interpretada por Adolfo Menjou, Lya de Putti, Ricardo Cortez y Carol Dempster; LOS CUATRO JINETES DEL APOCALIPSIS, por Rodolfo Valentino y Alice Terry; y EL TREN DESENFRENADO, por Jack Daugherty y Tom O'Brien y dos comedias por sólo veinte centavos luneta.

En tandas elegantes de cinco pasado meridiano y de las nueve y cuarenta y cinco pasado meridiano, comedias y el re-estreno de la joya clásica Paramount en diez actos, interpretada por Adolfo Menjou, Lya de Putti, Ricardo Cortez y Carol Demster, LAS TRISTEZAS DE SATAN; los precios q ue regirán para estas tandas son a base de veinte centavos la tanda de las cinco pasado meridiano y el de treinta centavos para la tanda de las nueve y cuarenta y cinco pasado meridiano.

En tanda de las ocho y media pasado meridiano: LOS CUATRO JINETES DEL APOCALIPSIS, por Rodolfo Valentino y Alice Terry, basada en la novela de Vicente Blasco Ibáñez; para esta tanda regirá el precio de veinte centavos luneta.

Por la noche, si usted desea ticquet corrido, veinte centavos los niños y cuarenta centavos los mayores en luneta.

Mañana, la maravillosa producción en once actos, interpretada por John Gilbert y Gretta Garbo EL DEMONIO Y LA CARNE y EL RESCATE SENTIMENTAL, por Conrad Nagel.

Martes seis: SUBASTADA EN UN MILLON, por Dolores Costello y Betty Blaythe y EL CONQUISTADOR DE FAMA, por George Walsh.

Jueves ocho: NAPOLEON BONAPARTE, por Victor Varconi.

1940 1d 4

CAMPOAMOR

REGIO PROGRAMA PARA LA MATINEE DE HOY.—UN ESTRENO MAÑANA

Para su gran tanda infantil de hoy, que como sabemos se desarrolla desde la una hasta las cinco, ha escogido la empresa de CAMPOAMOR el siguiente programa, en el que figuran obras para todos los gustos: la regia cinta interpretada por la Bellísima Dolores Costello, titulada: SUBASTADA EN UN MILLON; SANGRE Y ARENA, brillantísima interpretación del infortunado Rudy Valentino, su mejor obra, según la crítica; y además de estas dos grandes films, varias cintas cortas de hilarante argumento. En el intermedio de la matinee se presentará al público de este teatro en ersonaje en tratos con lo Misterioso, donador de la Magia y la Telepatía, el famoso Fakir Indio, que deleitará a grandes y chicos con su prodigiosa ciencia del Mar allá

Los turnos restantes de las cinco, siete y nueve y media se completan con las últimas proyecciones de VANIDAD, la celebradísima obra que se ha mantenido triunfalmente en los programas por cuatro días. Y este triunfo se comprende, pues basta el nombre de Leatrice Joy, su protagonista, para que el público la proclame una cinta perfecta; la encantadora estrella rinde la admiración del espectador en esta obra, con su personalísima elegancia y su belleza picante y deliciosa. Como siempre, la orquesta acompañará esta obra con su propia partitura en los turnos elegantes de tarde y noche.

Mañana lunes sube a la pantalla otra deliciosa film, titulada: PLACERES ROBADOS, protagonista por Dorothy Revier, la que los artistas de Norte América llaman, con razón: "la Venus de la Pantalla", exquisita actriz y mujer elegantísima. Empezará a exhibirse desde la una, en todas las tandas acostumbradas, con su acompañamiento musical adecuado desde la tanda de las trse. Hasta el miércoles, estará en los programas Ese día cede la pantalla para otro estreno de singular importancia, sin duda el más sensacional de la temporada. Se trata de una film de procedencia francesa, que vale tanto como dceir: un prodigio de ponderao buen gusto, e elegancia y de interpretación exquisita. Todo esto se comprenderá al saber que su protagonista es la bellísima Hughette Lufflos, la blonda estrella parisina, heroína de tantas creaciones de supremo arte. Se titula: MAS QUE AMOR, y este título nos promete un argumento lleno de emocionantes escenas, interesante y humano.

1947 1 d-4

Olimpic

"EL DEMONIO Y LA CARNE" EN OLIMPIC

La matinée infantil de OLIMPIC de 1 1|2 a 5 p. m.: se cubre con las producciones siguientes: CASI UN MONO por Sid Chaplin; LA LEY DEL MAS FUERTE por William Boyd; y UN CONQUISTADOR DE FAMA por Georke Walsh, además de la cinta cómica: UNA GIRA FAMILIAR.

En las tandas de 5 1|4 y 9 1|2 se exhibe por última vez en el Vedado, la tan discutida producción: EL DEMONIO Y LA CARNE, que interpretan deliciosamente John Gilbert y Gretta Garbo.

En la tanda inicial de las 8 1|2 se exhibe: LA MUJER QUE MINTIO, cinta de la First National por Lewis Stone y Nita Naldi.

Mañana: VIEJAS VERDES, la comedia más picaresca del año y DON JUAN, en la tanda de las 8 1|4

El martes, a petición: LA BESTIA DEL MAR.

Miércoles y jueves: NAPOLEON BONAPARTE por Victor Varconi.

El viernes y sábado: EL PRINCIPE DE LAS TINIEBLAS, cinta de gran lujo con Lya de Putti.

Pronto: EL GRAN GALEOTO; LA DUQUESA DE BUFFALO y: LA NIETA DEL ZORRO.

1937 1 d-4

Cine Lara

Regio programa se exhibe hoy en este cine en matinée y noche.

Gran pelea de boxeo: UZCUDUN vs DELANEY; CASI UN MONO, por el simpático actor Sid Chaplin; AMOR DE PRINCIPE, por Richard Baltelmes; FLORETE Y PATAPON, por un conjunto selecto de artistas; comedia francesa.

Matinée corrida, luneta 30 centavos. Niños 20 centavos.

Noche, corrida: luneta 40 centavos. Niños 20 centavos.

Mañana: LA DUQUESA DE BUFALO Primer episodio de LA BESTIA DE ORO.

Martes 6: EN PODER DE LA POLICIA.

Miércoles 7: EL DEMONIO Y LA CARNE.

1934. 1d-4.

Cine "LARA"

Prado y Virtudes. — Tel. M-2822.

HOY DOMINGO 4 HOY

Regio y atractivo programa en matinée y noche.

AMOR DE PRINCIPE

por el gran actor RICHARD BARTHELMESS.

CASI UN MONO

por el inimitable SYD CHAPLIN

FLORETTE Y PATAPON

Precioso melodrama francés, con un conjunto de bellas mujeres de Francia.

La pelea oficial de

UZCUDUN Y DELANEY

con todos los detalles del sensacional encuentro donde usted podrá admirar la acometida del vasco.

Matinée corrida:

Lunetas: 30 Cts. Niños 20 Cts.

Por la noche, función corrida:

Lunetas: 40 Cts. Niños: 20 Cts.

MAÑANA

Pobre Millonario

8554 1 d-4

Las dos funciones de hoy en Actualidades

Enorme es el programa que ha combinado para hoy la empresa de este favorecido teatro en la matinée que comienza a la una de la tarde se exhibirán muchas cintas cómicas entre ellas EL VUELO DE BUSTER, CUANDO ORIENTE Y OCCIDENTE TOCAN; AGAPITO, CABEZA DURA y la gran producción especial por Pete Morrison, titulada EL OESTE DE ARIZONA, terminado el programa cinematográfico la compañía de revistas y variedades representará la bonita y chistosa obra de López, Brillas y Hernández, música de Muguerza, titulada TETE

Por la noche a las 8 volverá a la pantalla EL OESTE DE ARIZONA y TETE en la que toma parte toda la compañía.

A las 10 cintas cómicas y el último éxito de la compañía, la revista en un acto y seis cuadros FUROR DE REVISTAS.

Mañana beneficio de los señores Eusebio Orozco y Felipe Lebrón, activos empleados de este teatro, toman parte muchos artistas entre ellos Aurelia Iturmendi, Estrella Iru; Alba Imperio; Guillermo Moreno; Paquito Rodríguez; Raimond Rodini; Arredondo; Vilanoba y otros que mañana daremos a conocer en el programa oficial.

El viernes 9 estreno de la revista QUE BOBAS SON LAS MUJERES y se ha señalado para el viernes 16 el monumental estreno de la revista máxima de los señores López, Brillas y Hernández, música del inspirado maestro Muguerza, decorados de Nono y Noriega y que lleva por título LOS SIETE SIETES; esta obra será sin duda la atracción teatral de la Habana. Orozco no repara en gastos para que esta revista sea montada como lo exigen sus autores.

En esta mañana debutarán nuevos artistas que reforzarán la gran compañía de revistas que con tanto éxito viene actuando desde hace un año.

1942. 1d-4

CINE RIVOLI

Gran matinée a las dos. Noticiario Fox, EL COMISARIO, por Buster Keaton y el Gordito, LA CASA ELECTRICA, por Buster Keaton

LA CARRERA DEL MILLON, por Vera Reynolds.

EL PRINCIPE DEMOCRATA, por Raimond Griffith.

A las 5 y 1|4, NOTICIARIO FOX, la preciosa cinta KIKI, por Norma Talmadge.

De 8 y media a 11 NOTICIARIO FOX, EL PRINCIPE DEMOCRATA KIKI.

Lunes, EL ANGEL DEL ARROYO, por Colleen Moore y Ben Lyon

LA BAILARINA DEL TAXI, por Owen Moore.

Martes, LA HORRIBLE VERDAD, por Agnes Ayres

EL CORSARIO DEL AMOR, por Rod La Roque.

Miércoles, EL TRIUNFO FINAL, por Elen Percy.

GLORIA O NAPOLEON, por Victor Varconi.

Jueves, LA APACHE, por Priscilla Dean.

VANIDAD, por Leatrice Joy.

1895 1d-4.

NEPTUNO

"LA DUQUESA DE BUFFALO" EN NEPTUNO

La matinée infanti de NEPTUNO de 1 1|2 a 5 se cubre con el siguiente programa: la comedia Fox: PANTORRILLAS A GRANEL, la producción Metro: EL PADRE DE LA CRIATURA por Conrad Nagel: SOLO PARA CASADAS por Marie Prevost y: DETRAS DE LAS ROCAS por Rodolfo Valentino y Gloria Swanson, la luneta cuesta solo 40 cts y 0,30 los niños.

En las tandas elegantes de 5 1|4 y 9 1|2 se exhibe por última vez: LA DUQUESA DE BUFFALO por Constance Talmadge.

En la tanda de las 8 1|2 se repite: DETRAS DE LAS ROCAS por Rodolfo Valentino.

Mañana: AMOR DE PRINCIPE y MANON.

El martes: EL DEMONIO Y LA CARNE.

Miércoles y jueves: NAPOLEON.

Viernes y sábado: EL GRAN GALEOTO

1935 1 d-4

Teatro del Prado.-La gran matinée de hoy. - Por última vez "El Príncipe de las Tinieblas". El estreno de mañana

Para hoy, como para todos los domingos, ha combinado la empresa del Teatro del Prado (que es la misma de Campoamor), un excelente programa que comprende la matinée de una a cinco, con acopio de grandes films, y las tandas de cinco y cuarto, siete y cuarto y nueve y tres cuartos.

En la matinée serán proyectadas las siguientes producciones: EL DRAMA DE ARROYO GRANDE, por Neal Hart; LA VAMPIRESA DE LOS FOLLIES, de Lionel Barrymore, el genial hermano de John, el único; KIKI, comedia deliciosa por Norma Talmadge y Ronald Colman. Y además, en este mismo gran turno cuya importancia ha podido ser apreciada, celebrará su debut el Fakir Indio, centro de un espectáculo brillante y sugestivo, por su exotismo, que nos trae el misterioso aliento del Oriente fabuloso, y por la espectacularidad que lo rodea.

En cuanto a los turnos posteriores, en ellos ocupará el lienzo por postrera vez en este su primer período de exhibición: EL PRINCIPE DE LAS TINIEBLAS, super producción del repertorio First National, por Lya de Putti y Ben Lyon, cuyo estreno y exhibiciones subsecuentes han procurado extraordinaria curiosidad e interés en nuestro público.

EL PRINCIPE DE LAS TINIEBLAS es la obra de tema amoroso, pasional más intensa que hemos podido admirar; y tmabién la más suntuosa. Lya de Putti, la bellísima mujer, obtiene un ruidosísimo éxito interpretando la parte de protagonista.

Es la primera de las grandes cintas que estrenará la empresa First National en este coliseo, único en el que puede efectuar estas proyecciones iniciales de sus obras en virtud de reciente contrato.

Mañana, estreno de AMOR LOCO Y AMOR CUERDO, bellísima creación.

1930 1d 4

CINE APOLO

DETRAS DE LAS ROCAS Y LA DIOSA CIEGA

Tres grandes funciones ofrece hoy la empresa de este concurrido cine a la populosa barriada de Jesús del Monte.

Para la matinée de una a cinco han sido seleccionadas la gran comedia de Syd Chaplin, CASI UN MONO, la entretenida película de acción beisbolera, BATEADOR DE EMERGENCIA, por Glee Hunter y DETRAS DE LAS ROCAS, la siempre interesante producción en que tanto se lució el gran Valentino con Gloria Swanson. Además, tres cómicas, costando la luneta 15 centavos para los niños y 20 para los mayores.

LA DIOSA CIEGA, una producción de Víctor Fleming para la Paramount en la que actúen Esther Ralston, Jack Holt, Louise Dressen y Ernest Torrance, será estrenada en la tanda elegante de 5 y cuarto en la que también será exhibida DETRAS DE LAS ROCAS. La luneta para las damas 20 centavos y 30 para los caballeros

Y a las 8 y cuarto, costando la luneta 30 centavos para las damas y 40 para los caballeros, LA DIOSA CIEGA, DETRAS DE LAS ROCAS Y BATEADOR DE EMERGENCIA.

Recuérdese que la proyección de Apolo es insuperable, que su orquesta de 7 profesores, con el maestro Silva al frente está siempre en el "grito" en cuanto a música popular se refiere y que en su platea se goza de una temperatura agradable, durante este insoportable verano, debido a lo excelentemente que funcionan y reparten el aire sus ventiladores Nu-Air.

Mañana LA CASA DE LA TROYA y CURRITO DE LA CRUZ.

Y el miércoles 7, por última vez, Narcisín, que con su compañía llevará a escena AMOR DE MADRE, una de sus mejores creaciones.

1941. 1d-4.

MAÑANA GRAN ESTRENO MAÑANA

"CAMPOAMOR" Septbre. 5, 6 y 7

SELECCION SANTOS Y ARTIGAS.

NO CODICIES LA MUJER AJENA

piensa que "quien a hierro mata... a hierro muere"

Por esta y otras razones, debe usted ver

PLACERES ROBADOS

POR

Helene Chadwick, Dorothy Revier

Ag. La Información

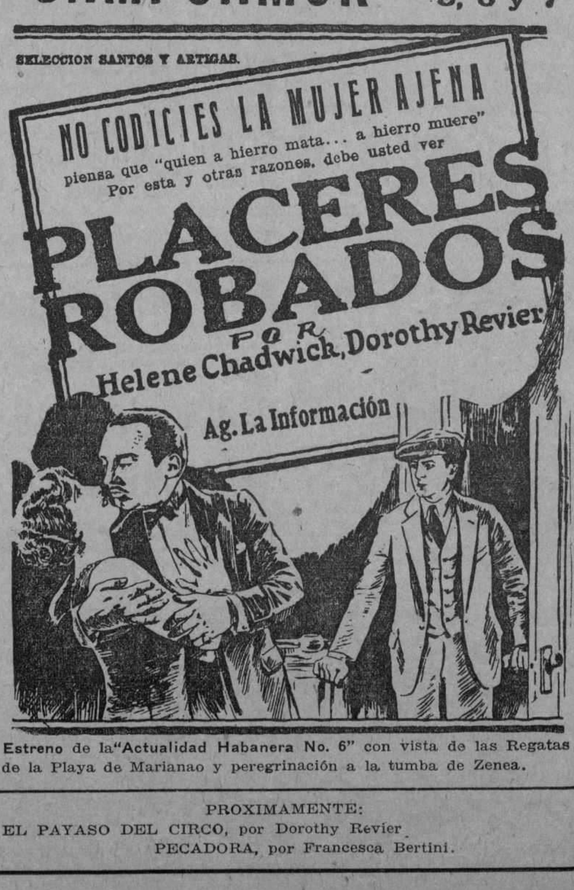

Estreno de la "Actualidad Habanera No. 6" con vista de las Regatas de la Playa de Marianao y peregrinación a la tumba de Zenea.

PROXIMAMENTE:

EL PAYASO DEL CIRCO, por Dorothy Revier

PECADORA, por Francesca Bertini.

M.E.C.D. 2016

DIGESTIVO GRAVI
CURA DISPEPSIA ACIDA, ACEDÍAS, LLENURAS, ERUPTOS AGRIOS, HIPERCLORHIDIA, BILIOSIDAD, HIGADO GASTRALGIA.

RELOJES

De pared, sala, hall, sobremesa; de pulsera y de bolsillo... Tenemos la más extensa colección y los estilos de más elegancia y novedad. Todos con maquinaria que llevan absoluta garantía.

Joyería "El Gallo"
San Rafael e Industria Telf. A-2738

EGLADOR ROSA PERLA
(ESMALTE PARA LAS UÑAS)
El famoso fabricante del "Eclador" además de los tonos Rojo, Rosa y Rosa Pálido, acaba de crear el "Eclador Rosado de Perlas" que da a las uñas el color de la "Perla del más puro Oriente". Todas las damas elegantes de París usan este Esmalte.
De venta en Sederías, Peluquerías y Boticas de lujo.
Fabricante: J. Lesquendieu, Perfumista. París.
Depósito NEPTUNO 150. Teléfonos U-2779 y A-8995.—Habana.

Estilo es lo que usted quiere!

956 Faja para tipos medianos. La belleza iridescente de este brocado de color de rosa y durazno, y su elástico de color opalino, dan a este modelo una apariencia de lujo y elegancia. Tamaños del 24 al 38.

909 Gran popularidad ha alcanzado esta faja, tanto por su corte como por lo atractivo de sus materiales. Sección elástica a ambos lados. Brocado rosa. Tamaños del 24 al 38.

425 La característica de esta faja es su angostura, y sin embargo su corte, mas amplio por la espalda da un sostén perfecto. Tela color durazno. Tamaños del 23 al 38.

836 La popularidad de esta faja va cada día en aumento. Para el tipo mediano que prefiere un modelo liviano y fuerte a la vez. Brocado rosa. Tamaños del 22 al 38.

El secreto de su perfecto entallado

no es mas que cuidadoso diseño y esmerada hechura. La excelencia de los materiales que se emplean en la confección de todos los modelos Royal Worcester y Bon Ton, y la habilidad de los obreros que los fabrican, hacen posible el convertir en realidad el diseño perfecto del cortador, a la vez que permiten vender a precios moderados, modelos que son una perfección.

Entre los modelos Royal Worcester y Bon Ton se encuentran cuantos puedan desearse; hechos para todos los tipos y para todos los gustos y al alcance de todos los bolsillos.

Bon Ton
Royal Worcester

Remodelados cada estación siguiendo la moda reinante

Nuestras Fajas y Corsets, los vende en Habana nuestra Agencia Exclusiva,

EL ENCANTO

En el interior de la Isla, en las mejores Tiendas

ROYAL WORCESTER CORSET COMPANY
Fabrica. Worcester, Mass. E.U.A.
Oficina de Exportacion 39 West 34th St. New York

HABANERAS

(Viene de la pág. NUEVE)

EL ADIOS DE LUPE

EN PAYRET HOY

Despedida.
De la mexicanita Lupe.
Será con las dos funciones de este día en el teatro de sus triunfos.
La matinée dominical.
A las dos y media.
Luego, la función nocturna, a las ocho y media, como de costumbre.

Con las revistas **México típico, El bueno de Guzmán, La Reina del Bataclán y La Fiesta de la Canción** está combinado el programa de ambas funciones.
En todas toma parte la celebradísima Lupe Rivas Cacho.
Y su sobrina Luisa.
Encantadora.

CONSUELO ESCRICHE

Un almuerzo ayer.
Homenaje a una cantante.
Fué ofrecido en el Salón de Helados y Lunch de **El Encanto** a la señora Consuelo Escriche, soprano notable, hija de Camagüey.
Celebraba ayer sus días.
Y se le festejó así.
Organizadoras del homenaje fueron Carmencita Alfonso y Noemí Ferrer.
Al azar, e indistintamente, haré mención de los comensales.
Luis M. Somines, Fernando G. Aday, Mrs. Fowler, Francisco N. Portela, Evangelina M. de Iglesias, señora de Miranda e hijo, Gonzalo Roig, doctor Ricardo Eguilior, Casimiro Zertucha, Hortensia Pourol, Blanca M. Zamora, Josefina Oropesa, Eva Royé, Paquito Sierra, Roberto de la Torre, Eugenia Rodríguez, Soriano Biosca, Joaquín Argote, Julita F. de Saínz, doctor Isidoro Recio y señora, Lucilo de la Peña, Vicente Lanz, María Adams, Sarita Calejo, Luis S. Varona; Eduardo H. Alonso, José Calero, Eugenio Pasta, Alberto Márquez, Lina Campuzano de la Torre, Valentín Urrestarazu, Jorge Mauri...
Carmencita Alfonso.
Noemí Ferrer.
Y completando la relación, Nelia Becerra, la bellísima secretaria de propaganda de la Asociación Nacional de Profesores y Alumnos de Música.
Deliciosa reunión.
Cordial y animada.
A la salida se detuvieron todos ante la vidriera de **El Encanto** donde se exhibe el lujoso estandarte que ha donado la distinguida señora Margarita Zayas de Cuéllar.
Una joya artística.
Que describiré mañana.

EN LA COMEDIA

Una conferencia hoy.
A las diez de la mañana.
La dará el doctor Herrera y Lasso, eminente sociólogo mexicano, en el teatro Principal.

Ha sido puesta bajo los auspicios de la Institución Hispano-Cubana de Cultura.
Versará la conferencia sobre la teoría y realidades de la política.
Tema interesante.

MAS QUE AMOR

Magna cinta.
De interés excepcional.
No es otra que **Más que amor**, cuya intérprete principal, Huguette Duflos, es una actriz de gran celebridad.

Se desenvuelve en esta cinta un drama social de corte fino.
Se estrena el jueves.
En Prado y en Campoamor.

LA CASA LIFE

Acto inaugural.
En la tarde de hoy.
Está señalado para las cuatro el de **La Casa Life** en su nuevo y suntuoso edificio de la calle de Teniente Rey y Habana.

Bendecirá la casa el venerable Arzobispo de la Habana.
A nombre de **La Casa Life** me invita el señor Javier Ribera.
Agradecido a la cortesía.
Enrique FONTANILLS.

CAPAS DE AGUA INGLESAS
Precios desde $10.00 en adelante
PELETERIA BENEJAM SAN RAFAEL E INDUSTRIA

Muchísimas Personas
se deleitan saboreando varias veces al día el sin rival café de
"LA FLOR DE TIBES"
TEL. A-3820. BOLIVAR, 37. TEL. M-7623

VIBOREÑAS

EN SUS DIAS

Señala hoy el culto católico la festividad de las santas Rosalía de Palermo y Cándida, así como también la de San Moisés, y me complazco en felicitar a las siguientes señoras:
La distinguida y altruista dama doña Rosalía Abreu, que tantas obras de caridad realiza, y cuyo nombre será bendecido hoy por las muchas familias que socorre.
Las señoras Rosalía Duval de Hernández, "Chalía" Hernández Viuda de Gastón, "Chalía" González de González, Rosalía Ruiz de Regueira y Rosalía Hernández de Casas.
Las señoras Cándida S. de Palacios, Cándida Ruiz de Gómez, Cándida Mesa de Armas, Cándida Fonst de Pernas.
Señoritas: "Chalía" Cortés, Rosalía del Portillo, Rosalía Obregón, "Candidita" Vélez, Cándida González Gómez y Cándida Romero Pérez.
El joven y notable especialista doctor Cándido B. Toledo Osés, perteneciente a la Quinta de Dependientes.
El apreciable amigo Moisés Montejo, laborioso incansable que ha dado nombre al pintoresco "Reparto Montejo".
Moisés Maestri, muy estimado funcionario judicial.
Moisés del Canto, Moisés Rodríguez Alvarez, Moisés Navarro, Moisés Illás, Moisés Carvajal y Moisés Granda y del Riesgo.
A todos deseo en sus días las mayores felicidades, que les dedica el amigo y el cronista.

ANTIGUOS ALUMNOS MARISTAS

Con el mayor entusiasmo se está celebrando el "Campeonato Intersocios de Basket-Ball", en los grandes terrenos que en Patrocinio poseen los jóvenes Maristas, pues cada noche se ven más concurridos, y la presencia en ellos de nuestras más lindas flores viboreñas, les dan el más bello aspecto.
Ha habido un cambio en las noches de juego, pues en lo adelante serán los martes y los viernes, acuerdo muy plausible por más de un motivo.
Entre las numerosas señoritas que asistieron mencionaré los siguientes grupos:
Pastora y Julia Rodríguez Pañeda, Carmita y Rosita Pérez, Alicia y Noemí Machado, Berta Cantero, René Martínez Lufriu, Nenita Prieto, Hortensia Varona, Conchita Alonso, Concha y Pastora Albarrán, Hildita y Zoraida Luis.
Fina y Anita Bachmann, Hortensia, "Nena" y "Cuca" Alvarez Cerice, Elvira, Pura y Gloria Camarasa, Silvia García, Nena y Nimia Reyes, Julita Pérez, Lourdes y Emilita Arufe. Antonia Iglesias, Elena Carrión y Amada Gutian.
Conchita y Margot Díaz Garaigorta, Herminia Piñol, Luz de los Angeles y Margot Guillont, Hortensia Elcid, Bebita Ballenilla, Dulce María Rodríguez, Carmen Gordon, Carmelina Martín, Lilia García y Celeste García.
Mercedes Kohly, Albertina y Silvia Capestany, Hilda y Nena Alexander, María Luisa y Concha González, Eugenia Grau, Ernestina y Dulce María García Garganta, Elsa Infiesta, Emma y Teté González, Mercedes Rojo, Clarita Berenguer, Carmelina Xiqués, Matilde y Adelita Ferrer.

CLUB CATOLICO UNIVERSITARIO

A las ocho de la mañana, saldrán numerosas señoritas y jóvenes del paradero de la Víbora ,para tomar parte en el pic-nic cuyo atractivo programa dí a conocer ayer, en el pintoresco poblado del Calabazar.
Se advierte que la hora de partida es rigurosamente exacta, lo que repetidamente he dicho, para evitar incomodidades a los que tienen por costumbre llegar tarde siempre a todas partes.
Corresponderé a la amable invitación del estimado amigo Matías Millás, Presidente de tan prestigioso Club, y me propongo asistir, para pasar un día muy agradable.

UNA TARDE BOHEMIA

La celebra esta tarde, a las dos, en la glorieta y jardines de la pintoresca finca "Las Piedras", la entusiasta Directiva de la Federación de Corresponsales.
Se han hecho invitaciones de honor al Gobernador Provincial, don Antonio Ruiz y otras altas personalidades, que han prometido asistir, así como también una hermosa legión de bellas señoritas, sin cuyo valioso concurso no tendrá éxito **Una Tarde Bohemia** y sin bohemios.

NOTA DE DUELO

Muy sentida la constituye el lamentable fallecimiento del infortunado caballero señor Celestino Gómez González, víctima de incurable y cruel dolencia que no pudo ser vencida ni por la ciencia ni por los desvelos de sus familiares.
El acto de su entierro, partiendo éste de su residencia San Lázaro número 64, entre San Mariano y Vista Alegre, fué una sentidísima manifestación de duelo.
A su viuda, la apreciable dama Elvira Obregón, hija, María Luisa Gómez, y demás familiares, dedico la expresión de mi más sentida condolencia.

EN HONOR DE LA PATRONA DE CUBA

Como todos los años, en nuestra Iglesia Parroquial se celebrarán solemnes cultos en honor de la Virgen de la Caridad.
El próximo domingo, 11, se efectuará una gran procesión con la Sagrada y Milagrosa Imagen conducida por sus fieles devotos, que saliendo del templo recorrerá las calles de Marqués de la Torre, Princesa, Delicias, Mangos, Correa, San Indalecio y Cocos hasta la Iglesia.
Dispónense ya nuestras familias, eminentemente católicas, a engalanar los frentes de sus residencias y ofrnedarán además muchas flores a nuestra amada Patrona.
Esta procesión saldrá en hora adecuada para no regresar al templo después de la puesta del sol.

ALBERTO MORILLAS

Muy lamentado ha sido por sus muchas amistades el desagradable accidente del cual ha sido víctima tan correcto y estimado compañero, que cuenta con generales simpatías en nuestra barriada, sufriendo una extensa herida en la frente que requerirá asistencia facultativa por muchos días.
Alberto es muy visitado en su residencia de la Calzada, y todos sus compañeros y amigos deseamos su pronto restablecimiento.

EN APOLO

En la matine, las cintas: **Casi un mono, Bateador de Emergencia y Detrás de las Rocas.**
Y por la noche: **Detrás de las Rocas**, y la admirable cinta **La Diosa Ciega y Bateador de Emergencia.**
El señor José Trevin prepara uno de los mejores programas para el próximo martes, día de moda.
Urbano DEL CASTILLO.

CAMION ATACADO Y CORRESPONDENCIA ROBADA

CIUDAD MEXICO, septiembre 3. (S. R.) En el camino de Ixcaquixtla a San Antonio cien agrarios armados asaltaron un camión de pasajeros y correspondencia que fué robado, matando al agente postal Miguel Rojs. Igual suerte corrieron las casas y ranchos de las cercanías.

Almuerzos a 60 cts.
Ocho menús
Helados hechos en la Casa con productos de primera calidad. Dulces, bombones, etc.
Tercer piso : : : Tres ascensores

El Encanto
La Casa de las Novias

SOLIS, ENTRIALGO Y COMPAÑIA
Galiano, (toda la cuadra) S. Rafael : y San Miguel :
Teléfonos { A-7221 M-9971
Centro Privado, 15 lineas

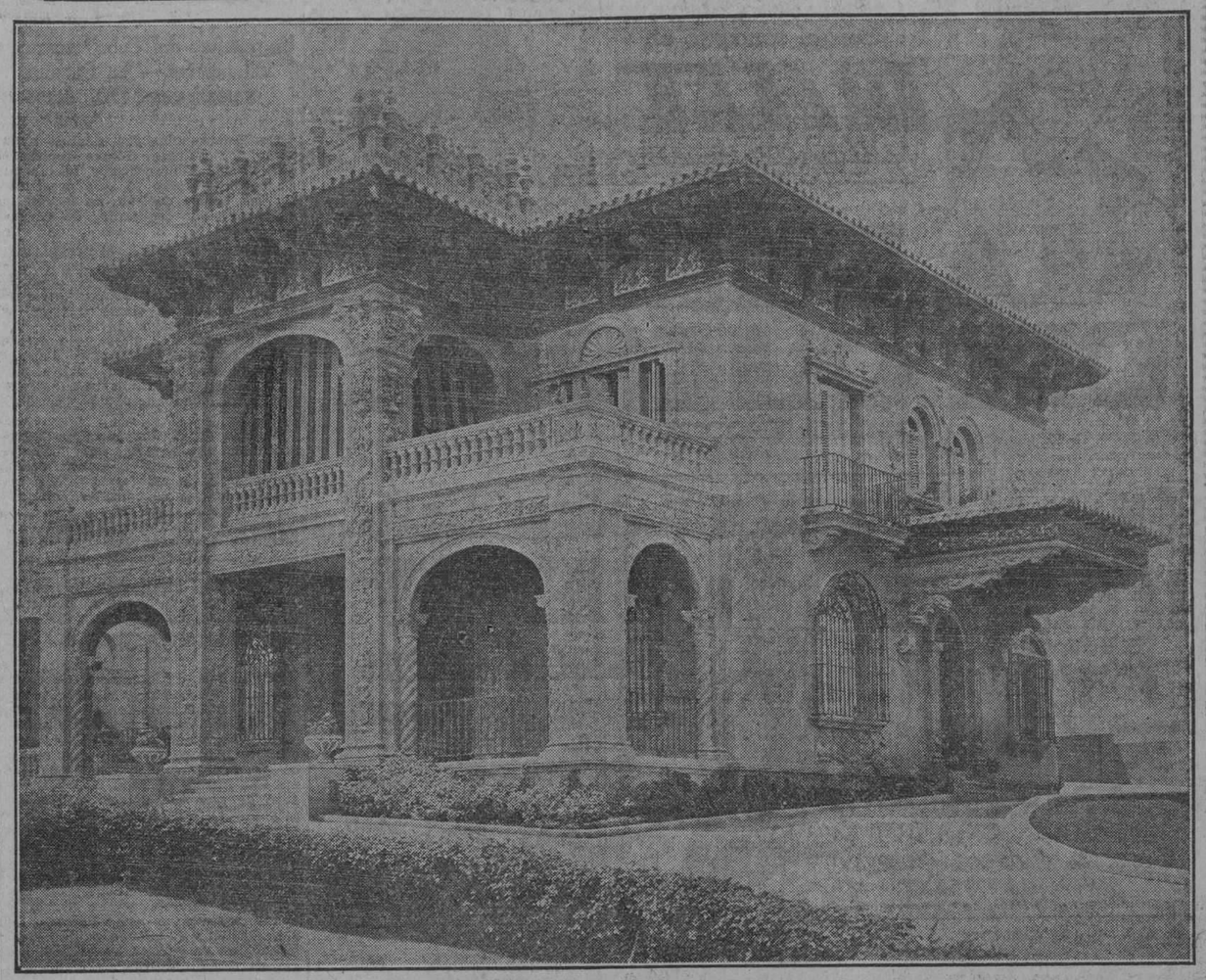

Residencia del señor Esteban Zorrilla en el Reparto de Miramar, en la que se ven los toldos que ha confeccionado y colocado EL ENCANTO

El auge de nuestro Departamento de Toldos y Cortinas es realmente asombroso. Las órdenes son incesantes. Ello prueba que nuestros trabajos, impecablemente ejecutados, satisfacen de modo plenario y absoluto las exigencias y comodidades de nuestra clientela.
Llame por teléfono. Nuestro experto toldista tendrá el gusto de ir a su casa a la hora que usted señale. **El Encanto** le ofrece a usted el mejor y más rápido servicio.

Departamento de Toldos y Cortinas. 1er. piso

NOS conviene convertir la mercancía en efectivo antes del balance, a fin de evitar que figure en éste depreciada, y para lograrlo hemos rebajado los precios de todo, así lo de verano como los artículos de otoño y los de uso permanente.

VEA en el anuncio de mañana nuestras sensacionales ofertas de telas y vestidos. Pero sería mejor que viniera a EL ENCANTO y viera, en los diferentes departamentos, todo lo que ha sido rebajado con motivo del Balance.

Bueno, pero no caro. Precio Fijo

PIANOS ALEMANES
GROTRIAN-STEINWEG
GÖRS & KALLMANN
RÖNISCH - GRUNERT
HUPFELD - GOTHA
AGENTES EXCLUSIVOS
VDA. DE CARRERAS Y CIA.
PASEO DE MARTI 115. - HABANA.

Los Baños de Mar
tan perjudiciales a la belleza femenina son incapaces de manchar un cutis que use un producto tan admirable como el "Astringente Misterio" que anula en ocho días las pecas y manchas.
$3.00 en La Habana y $3.40 para el Interior.
Peluquería "MARTINEZ"
(La primer casa en su giro)
Neptuno 81, entre Manrique y San Nicolás. — Tel. A-5039.

Lo mejor Glaxo Para su Baby

M.E.C.D. 2016

HOY ESTRENO TEATRO MARTI

A LAS 5, 7 y 9½

La PARAMOUNT FILMS of CUBA presenta a

Thomas MEIGHAN

El actor idolo de todos los publicos

con el concurso de

LILA LEE y WALLACE BEERY

en la hermosa produccion titulada

LA FUERZA DEL QUERER

"COMING THROUGH"

GRAN MATINEE INFANTIL de 1a 5

el drama del Oeste

LA BANDA DEL RIO ROJO

por

TOM MIX

¡ATREVETE!

por YAKIMA CANNUTT

la comedia AMOR A LA CARRERA

por el cómico que nunca ríe

BUSTER KEATON

LOS REYES DEL CHARLESTON

Aida. Fanjul y Ricardito Salas

la comedia

EL REY DEL TRAFICO

LUNETAS 20¢ TERTULIA 10¢

5 y 9½ los siempre interesantes

MOSAICOS MARTI

con las artistas

LA TIRANA y LA MARAVILLA

En los principales números

NOTICIAS DE LOS JUZGADOS

UN CHAUFFEUR LA EMPRENDIO AYER A TIROS CON UN COMPAÑERO, PORQUE LO HACIA OBJETO DE VEJACIONES

Un pasajero del 'Cuba" sustrajo a un compañero de camarote tres mil pesetas.—"La Bilbaína" acusada del hurto de prendas valuadas en $170. Autos de procesamiento dictados ayer

En Emergencias fué asistido ayer tarde, por el doctor Gómez, el chauffeur Carlos Alamo Castor, vecino de Concordia número 75, que presentaba una herida de bala en la región supracavicular izquierda, de carácter grave.

Expuso a la Policía el herido, que estando subiendo la escalera de su casa fué agredido por el también chauffeur Ramón Alvarez Alvarez, el cual desde la parte inferior le hizo varios disparos, hiriéndole. Al sentirse herido, él bajó y le persiguió, haciéndole un nuevo disparo Alvarez, que no logró herirle por haberse amartillado la bala. Alvarez huyó, siendo detenido poco después.

Expuso en el Juzgado que había sostenido una reyerta con Alamo porque éste le veja e insulta constantemente, en tal forma y con tal insistencia que se considera ofendido, y al pedirle que no siguiera molestándole, porque le costaría un disgusto, Alamo le dijo que le seguiría insultando cuantas veces quisiera.

Como esos insultos y ofensas le hacían desmerecer en el concepto público, le agredió.

POR QUE QUIERE DEJARLA LE ACUSO

En la Secreta denunció Lucrecia Carreras Hernández, viuda, vecina de San Lázaro número 314, que Manuel Correa Acosta, corredor y agente de negocios con oficina en Campanario número 162-A, y que reside en Aguila número 92, con el cual tenía una íntima amistad, aprovechándose de que ella sufrió un síncope estando él en su domicilio le sustrajo $20000, negándose a devolvérselos y habiendo roto toda clase de relaciones con ella.

Detenido Correa declaró que era incierto que él hubiera sustraído esa cantidad a Lucrecia y que si ésta le había acusado es en venganza de haberle dicho él que no podían continuar las relaciones amistosas que ambos tenían no podían continuar.

Quedó en libertad.

EL CAPITAN DE UN VAPOR SE NEGO A ENTREGAR UN PASAJERO ACUSADO DE HURTO

En la Jefatura de la Policía del Puerto denunció ayer Amadeo Vila, español, que llegó anteayer a la Habana en el vapor "Cuba", que su compañero de camarote Moisés Cian le había sustraído del cinturón, mientras dormía, tres mil pesetas.

Constituído un oficial de la policía del puerto en el vapor Cuba, el capitán se negó a entregarle a Cian, mientras no le presentaran la orden de detención del Juez.

Conseguida ésta se personó nuevamente el oficial en el referido buque y entonces el capitán, a pesar de exhibirle la orden, se negó nuevamente a entregar a Cían, exponiendo que él investigaría el hecho y si en efecto Cian era culpable lo entregaría a las autoridades de Veracruz. Total, que Amadeo se quedó sin sus tres mil pesetas.

LA BILBAINA ACUSADA DE HURTO

El señor Ramón Miranda Gutiérrez, gerente de la joyería sita en Muralla número 61, denunció en la Sección de Expertos que un matrimonio que se presentó en el establecimiento y estuvo examinando diversas alhajas le hurtó una pulso de platino y plata y dos pasadores, tasados en $170.

Practicadas investigaciones por el sargento Juan Ramón y los vigilantes Octavio Valdés, Pelegrín y Ruiz, se averiguó que la mujer, que dijo nombrarse María Luisa G. Gracia y residir en Amargura número 11, había empeñado las prendas el día 11 en la casa Pernas y Cao, de Teniente Rey número 33, pero al día siguiente de empeñadas las alnajas se presentó en la casa de préstamos Juan Alvarez López, fiancista y vecino de Morro número 5, y se llevó las prendas mediante el pago de la cantidad en que estaban pignoradas. Detenido Alvarez, declaró que la papeleta se la había vendido en cinco pesos, una mujer nombrada María Nieto García, conocido por el alias de la Bilbaina.

ROBO

En la casa Empedrado número 49, descolgándose por la azotea al balcón, sustrajeron a Francisco Delage Febles cuarenta pesos.

PROCESADOS

Fueron procesados ayer los siguientes individuos: José Díaz Pérez, por robo glagrante, con seiscientos pesos de fianza; Román Rodríguez Alvarez, por robo, con trescientos pesos; Francisco Fernández Fernández, por estafa, con mil pesos, Fernández prestó la fianza, pero como tiene varias causas más pendientes, ingresó otra vez en el Vivac.

Concierto por Radio

Hoy domingo, día 4 de septiembre, la Estación PWX de la Cuban Telephone Company, subsidiaria de la International Telephone and Telegraph Corporation de 41 Broad Street, Nueva York, trasmitirá de 8 a 10 p. m. el concierto del Malecón por la Banda del Estado Mayor General del Ejército, dirigida por el capitán José Molina Torres, con el siguiente programa:

1.—Pasodoble Flamenco, ¡Viva Grana!, F. Alonso.
2.—Obertura Mañana, tarde y noche en Viena, F. Suppé.
3.—Escenas pintorescas, (Cuatro números), J. Massenet.
1.—Marcha.
2.—Aire de Ballet.
3.—Angelus.
4.—Fete Boheme.
4.—Vals Gold and Silver, F. Lehar.
5.—Selección de la zarzuela, Los Gavilanes, J. Guerrero.
6.—Potpourrit de Aires Cubanos En el palmar, F. Rojas.
7.—Danzón. La Mujer que yo quiero, F. Rojas.
8.—Himno Nacional. P. Figueredo.

NOTA:

Durante los intermedios del Concierto del Malecón por la Banda del E. M. G. del Ejército, se trasmitirán las siguientes canciones con acompañamiento de guitarra, por el señor Rosendo Ruiz, desde el Estudio de la Estación PWX de la Cuban Telephone Company.

1.—En el Valle del Amor. Bolero.
2.—Ansias Locas, Tango.
3.—Pobre corazón, Bolero.
4.—La Carrera Central, Son.

Soberbia matinée en el Imperio

Como es de costumbre, esta tarde habrá una soberbia matinée en Imperio, catedral del batacián en la Habana, poniéndose las obras LOS SIETE SIETE DE CORAZONES y EL CABARET DEL FANTASMA.

Angelina Méndez, la tiple cantante mejicana, sigue triunfando en el escenario de Imperio.

Armando Zapata, el cómico que apuesta a Dempsey, nos asegura que el día veinte de este mes es su beneficio. Ya lo saben, a ponerse para Zapata ese día.

Por la noche habrá una colosal función, con las siguientes obras: PARIS CABARET y EL CABARET DEL FANTASMA.

Los precios sigen siendo los mismos: sesenta luneta, cincuenta butaca y veinte tertulia. Los desnudos artísticos siguen haciendo furor y el público acude cada día más a Imperio.

El mártes, estreno de LA MUSA DE LA ALEGRIA.

1949 1d 4

Cine Rialto

REGIA MATINEE DE UNA A CINCO DE LA TARDE. EL MIERCOLES SE ESTRENA "MADEMOISELLE D' ARMENTIERES"

La empresa del concurrido Rialto ho confeccionado para su función de hoy domingo un excelente programa en el que figura en primer término una matinée que da comienzo a la una de la tarde con las películas SOLO PARA CASADAS, por la linda Marie Prevost y Víctor Varconi; EL TERROR DE ARIZONA, por Bill Bailey y A TRAVES DE LAS LLAMAS, sensacional cinedrama por Charles Ray y May McAvoy.

Para los turnos elegantes de las cinco y cuarto y nueve y cuarenta y cinco se anuncian las últimas exhibiciones del interesante cinedrama LADRON DE AMORES, que tanto ha gustado durante los días de sus exhibiciones anteriores. Tiene por intérpretes principales a la linda estrella Lya de Putti y Joseph Schildkraut, cuya labor de ambos es una de las más notables.

A las siete y media se repite LADRON DE AMORES y SOLO PARA CASADAS, por Marie Prevost.

El miércoles siete es el día señalado para el estreno de MADEMOISELLE D'ARMENTIERS estreno que será sensacional y más adelante EL PRECIO DE LA GLORIA, por la linda actriz Dolores del Río.

1945 1d 4

CINE GRIS

En la matinée de las dos: Novedades Internacionales No. 27; LAS VIUDAS DEL GOLF, LOS CERROS DEL PELIGRO, por Buck Jones y A CALIFORNIA O AL CHARCO, por Harrison Ford y Bessie Love.

A las ocho y cuarto: "A California o al Charco".

En las tandas de cinco y cuarto y nueve y cuarto se exhibirá nuevamente la interesante película titulada EL TUNANTE ENCANTADOR, magnífica producción melodramática, admirablemente interpretada por el gran actor John Barrymore. Se completan estas tandas con la revista Novedades Internacionales Núm. 27.

Mañana: EL DEMONIO Y LA CARNE, por John Gilbert y Gretta Garbo.

Martes seis: LA FRONTERA DE FUEGO, extraordinaria película interpretada por la notable actriz rusa Olga Tchesckowa.

Miércoles siete: ENTRE BASTIDORES, por Norma Shearer, Dorothy Phillips y Oscar Shaw.

Jueves ocho: NAPOLEON BONAPARTE, por Víctor Varconi, Michael Xanto y Agnes D'Esther.

Viernes nueve: EN PODER DE LA POLICIA, por Rin Tin Tin.

Sábado diez: EL CORSARIO DEL AMOR, por Rod la Rocque.

1936 1d 4

NACIONAL

HOY GRAN ESTRENO HOY

TANDAS DE 5, 7 Y 9½

LA SELECT PICTURES presenta a

LIONEL BARRYMORE

en

Los Malhechores

Colosal cinedrama cuya trama de pasiones, intrigas y misterios tienen un magnífico intérprete en este gran actor.

MATINEE INFANTIL DE 1a5

UN VIEJO VERDE

Cómica en dos partes.

LOS CONTRABANDISTAS

Interesante comedia por el gran actor LARRY SEMON.

LA VUELTA DEL MUERTO

Sensacional producción por el simpático actor FRAN MERRILL.

LOS MALHECHORES

Estreno de esta regia y lujosa producción interpretada por LIONEL BARRYMORE.

CORAZON DEL OESTE

Estreno de esta producción del Oeste, por BILL BAILEY.

LUNETAS: MAYORES: 50 Cts. NIÑOS: 20 Cts.

TERTULIA: 15 Cts. PARAISO: 10 Cts.

CAMPOAMOR

HOY Tandas Elegantes HOY

Granaioso estreno en Cuba de la Superproducción titulada

VANIDAD

Interpretada por la radiante estrella

BEATRICE JOY

¡GRANDIOSA MATINEE!

De 1 a 5 de la tarde

La monumental producción titulada:

SANGRE Y ARENA

Interpretada por el gran

Rodolfo Valentino

La simpática estrella

Dolores Costello en

SUBASTADA EN UN MILLON

DEBUT del célebre

FAKIRINDO

En sus trabajos de magia

Películas Cómicas

LUNETAS 40 ctvos. NIÑOS 20 ctvos.

Cine Verdun

HOY EN VERDUN LA DUQUESA DE BUFFALO. DELICIOSA ORQUESTA. GRAN MODERNA VENTILACION

En este concurrido cine que a diario favorecen con su presencia numeroso público, se pasarán magníficas cintas Matinée de una y media a seis. El quinto episodio de la serie titulada LA BESTIA DE ORO. Una divertida cinta cómica titulada PEPE EL CUENTISTA. La Firts National presenta al famoso atleta Milton Sills en la soberbia producción dramática titulada AMOR DE MUÑECOS. La Medal Film presenta a la encantadora, primorosa y seductora Marie Prevost, con el concurso del elegante y apuesto actor Víctor Varconi en la colosal super joya titulada SOLO PARA CASADAS. Y la Paramount Film presenta la grandiosa y maravillosa super producción titulada LA DUQUESA DE BUFALO, por Constance Talmadge. Damas 20 centavos y caballeros 30 centavos. En la matinée corrida y por la noche el mismo programa, costando la función corrida 40 centavos.

Mañana, matinée de una y media a seis El episodio 6 de la serie LA BESTIA DE ORO. DEMASIADO DINERO, por Ana Q. Nilson. Napoleón, por Víctor Varconi y EL BUQUE NOCTURNO, por Marcarr. Por la noche el mismo programa.

Miércoles 7, EN PODER DE LA POLICIA, por Rin Tin Tin.

Domingo 11, LA DIOSA CIEGA.

Viernes 16, EN LA VIDA DE CADA MUJER, por Virginia Vally

Sábado 17, VANIDAD, por Leatrice Joyce.

1938. 1d-4.

Los Modelos de Novedad

En "EL MUNDO" se encuentran siempre las últimas creaciones de la moda. No hay peletería en la Habana que proporcione a la mujer elegante mayor variedad de diseños, de los más avanzado. Estos dos que se exhiben en este anuncio constituyen la última palabra en calzado femenino.

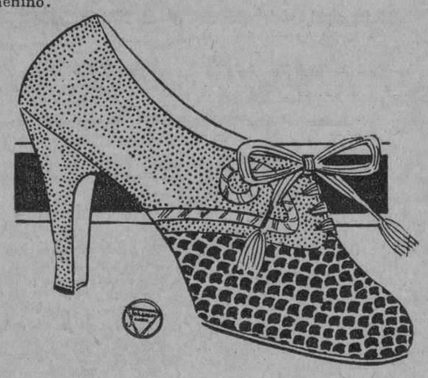

En un estilo de medio corte con su cordón de seda, muy elegante, este diseño está combinado con una piel formando escamas color sepia sobre fondo nude en la pala y la talonera de laca en tono bronce. Tiene un pequeño adorno de piel de oro. Y el tacón, extra alto, de gran moda.

El modelo de la derecha es la última creación europea en tipo de sandalia modernísima. Se presenta en una sugestiva piel de fuego combinado con una piel muy fina.

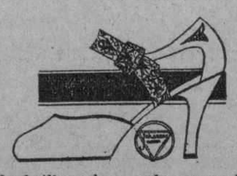

También hay este modelo en glacé de brillo color verde esmeralda con vivos de piel de oro o en azul pastel con adornos azul marino y hebilla esmaltada en azul. Todos en tación extra-alto.

EL MUNDO REINA 33

TELF. A4924 J. PEREZ Y CIA AL INTERIOR 30 CENTS EXTRA

8568 1 d-4

CINE TRIANON

HOY EN TRIANON: "LIA DIOSA CIEGA"

La empresa del TRIANON na stleccionado para hoy domingo, en las tandas preferidas de 5 1|4 y 9 1|2 el estreno de la lujosísnma producción Paramount, titulada: LA DIOSA CIEGA.

De: LA DIOSA CIEGA se hacen los mejores elogios, tanto por su argumento originalísimo, como por los artistas que la interpretan entre los que figuran Esther Ralston, la belleza americana y Jack Holt, el arrogante actor.

En la matinée infantil que dará comienzo a la 1 1|2 se exhiben las cintas: DEBE SER AMOR por Colleen Moorei EL AGUILA BLANCA, por Ali Wilson y Elinor Fair y: EL RAYO TEJANO por Hoot Gibson, además de la comedia: NOVIAS POSTIZAS.

En la tanda de las 8 1|4 se exhibe: DEBE SER AMOR por Collen Moore.

Mañana se exhibe por última vez: EL TUNANTE ENCANTADOR John Gilbert.

El martes 12 día de moda se estrena: LA DUQUESA DE BUFFALO producción excelsa de la First National, donde reaparece Constance Talmadge, más graciosa que en ninguna de sus anteriores producciones

El miércoles, gran fiesta Universitaria, tomando parte el popular Batalón Universitario.

El viernes: VANIDAD por Leatrice Joy.

Más adelante: LA NIETA DEL ZORRO; EL COME BOLA y LA MUJER DE UN DIA.

1943 1 d-4

PLENITUD

De fuerzas, de energías, de vigor, de alimentos y de ánimos, tiene el hombre joven. Los años se lo hacen perder y si sabe y tiene acierto, tomando las Píldoras Vitalinas, recupera lo que ha perdido, se vigoriza y prepara para nuevos esfuerzos, luchas y sacrificios. Píldoras Vitalinas reverdecen la edad, rejuvenecen, hacen joven al desgastado y al arruinado físicamente. Todas las boticas las venden y en su depósito El Crisol, Neptuno y Manrique. Habana.

1 d-4

AUTO-INTOXICADO = NO ES SU CARRO, SINO SU ORGANISMO

EL QUE ESTA INTOXICADO, POR LAS MALAS DIGESTIONES, DISPEPSIA, ACIDEZ, ESTREÑIMIENTO.

LA VIDA ES UN PROCESO CONTINUO DE ASIMILACION Y ELIMICION. SI SU CUERPO NO ELIMINA LAS TOXINAS SU SANGRE SE AUTO-INTOXICA Y SE PRODUCE

JAQUECAS, MAREOS, ACEDIAS, MALESTAR

TENGA SIEMPRE A MANO

MAGNESIA SARRÁ

SABROSA-ESPUMANTE-ANTIACIDA

UNA CUCHARADA POR LAS MAÑANAS LO CONSERVA LIGERO, FELIZ Y DISPUESTO PARA EL RESTO DEL DIA.

RECHACEN LAS IMITACIONES EXIJA "SARRÁ"

FABRICADO POR LA MAYOR DROGUERIA SARRÁ

31 EDIFICIOS 600 EMPLEADOS

HOY ESTRENO FAUSTO

5¼ La Paramount Film Co presenta al simpático actor 9¾

Douglas Mc. LEAN

En la fina y sutil comedia de gran espectáculo titulada

AMORES Y PANTORRILLAS

"THAT'S MY BABY"

LUNETA 60¢ PREFERENCIA 80¢

Repertorio PARAMOUNT FILMS OF CUBA Consulado 112

ESTRENO JUEVES 8 - VIERNES 9 SABADO 10 y DOMINGO 11

de la colosal producción PARAMOUNT

LA NIETA DEL ZORRO

por la encantadora estrella

BEBE DANIELS

ANUNCIESE EN EL "DIARIO DE LA MARINA"

M.E.C.D. 2016

Victrolas ortofónicas a plazos

Si no es victor no es victrola, y si no es victrola no es ortofónica.

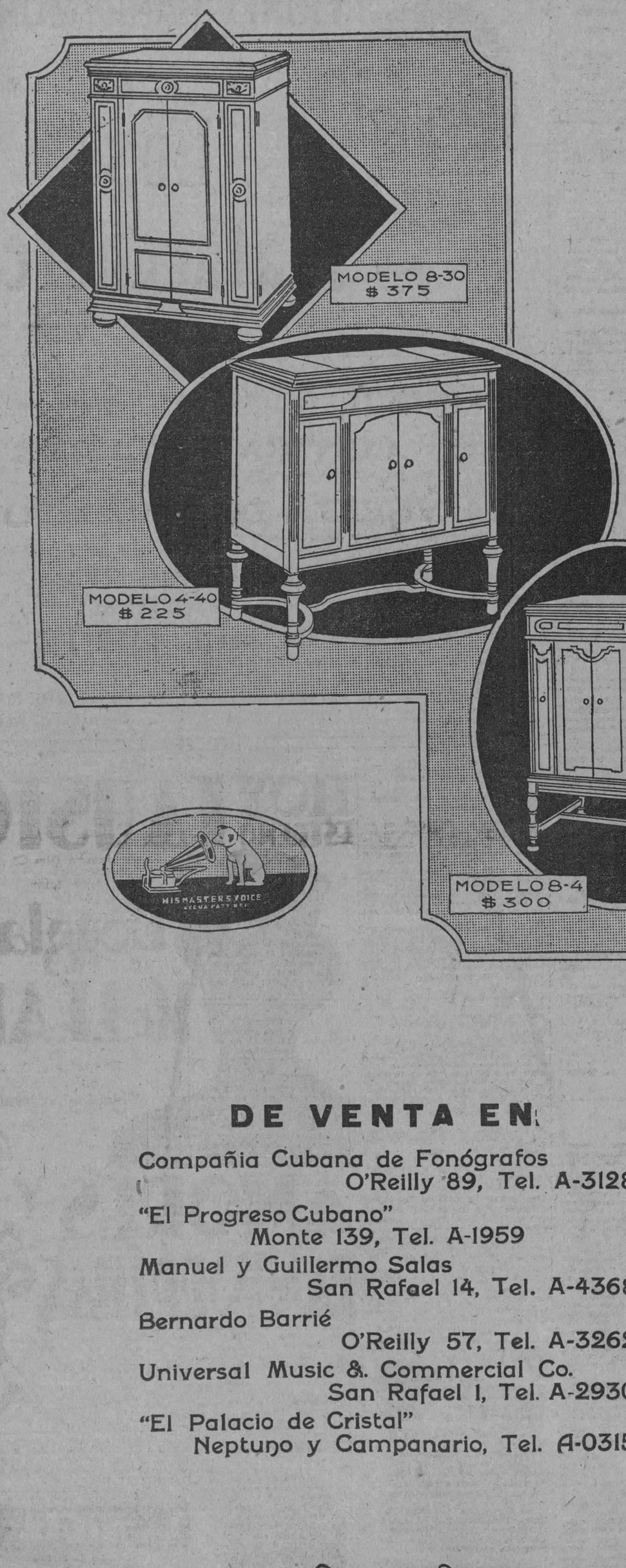

El complemento de las Victrolas Ortofónicas son los discos Victor Ortofónicos. Con ellos se obtiene el máximun de claridad en los sonidos; registra todos los matices del canto y de la música. También es importante usar agujas Victor.

NUEVOS DISCOS CUBANOS A $ 1.00

79397 { LA CHAMBELONA. Son. Sexteto Habanero.
SEXTETO HABANERO. Son. Sexteto Habanero:

79398 { DORA. Danzón. Orquesta Félix González.
VIVA ROMAY. Danzón. Orquesta Félix González.

79399 { DISCUSION DE UNA VEGUERA Y UNA POBLANA. Punto. J. Pagés.
LA BILLETERA. Punto. J. Pagés.

79411 { MIGUEL LOS HOMBRES NO LLORAN. Danzón. Orquesta Romeu.
GOOD-BYE. Danzón. Orquesta Romeu.

DE VENTA EN:

Compañia Cubana de Fonógrafos
O'Reilly 89, Tel. A-3128

"El Progreso Cubano"
Monte 139, Tel. A-1959

Manuel y Guillermo Salas
San Rafael 14, Tel. A-4368

Bernardo Barrié
O'Reilly 57, Tel. A-3262

Universal Music &. Commercial Co.
San Rafael 1, Tel. A-2930

"El Palacio de Cristal"
Neptuno y Campanario, Tel. A-0315

DISTRIBUIDORES PARA CUBA: VIUDA DE HUMARA Y LASTRA S. EN C.

MURALLA 83 Y 85. TELS. A-3498 Y M.9093

M.E.C.D. 2016

Relación de los .....

(Viene de la pág. PRIMERA)

Se está procediendo a los trabajos de explanación desde San Cristóbal a Pinar del Río.

La base del afirmado desde Arroyo Arenas hasta Hoyo Colorado, se encuentra ya terminada, y prácticamente se ha dado fin a las obras de fábrica en este tramo.

Los contratistas están moviendo su planta de hormigón para Hoyo Colorado, y terminando de montar la planta de asfalto en Punta Brava, para dar comienzo al tendido de asfalto desde Arroyo Arenas a Hoyo Colorado.

EN LA HABANA

Los citados contratistas han dado comienzo en las obras que se llevan a cabo en la provincia de la Habana, al tendido de la base del pavimento, a partir de San José de las Lajas hacia Jamaica, a razón de ciento cincuenta metros por día, equivalente a un kilómetro semanal. Tan pronto lleguen con estos trabajos a Jamaica moverán su planta para Cuatro Caminos a enlazar con el tramo construido.

Las obras denominadas de fábrica, comprendidas en el tramo de San Francisco de Paula, al kilómetro 34, ascienden a 53, se hallan terminadas las dos terceras partes, y antes del primero de Noviembre se espera que estén terminadas todas.

SE ELIMINARAN ALGUNAS CURVAS PELIGROSAS

Los contratistas en el presente mes, procederán a la ejecución de las obras de rectificación del trazado de la Carretera Central, a su paso por las Lomas del Grillo, despues del pueblo de Madruga, donde existen varias curvas en extremo peligrosas, las que serán eliminadas.

EN MATANZAS

Los contratistas cubanos que tienen a su cargo las obras en esta provincia, tienen terminadas las explanaciones desde Ceiba Mocha hasta la entrada de la carretera en la ciudad de Matanzas, y construida la base de hormigón en una longitud aproximada de siete kilómetros.

Trabajan activamente en las explanaciones que están llevando a cabo en Guanábana, Limonar y Sumidero.

En el paso denominado de Bueyvaca, próximo a Guanábana, se está construyendo un arco de hormigón armado, proyectado especialmente para esta obra.

Se espera que en la próxima semana, de acuerdo con el Alcalde Municipal de Matanzas, Sr. Benigno González, se decidirá definitivamente, cual ha de ser el trazado de la carretera a su paso por dicha ciudad.

SANTA CLARA

La "Compañía Cubana de Contratistas" ha trabajado rápidamente, encontrándose terminados los trabajos de explanación desde Placetas hasta pasado el poblado de Manacas, en una longitud de más de cien kilómetros y están construyendo a la vez las obras de fábrica.

Se iniciarán en breve los estribos de los puentes de acero sobre los ríos "Sagua" y "Sagua la Chica" que tienen doscientos pies de luz.

También se han iniciado ya los desmontes y construcción de terraplenes, entre Placetas y Sancti Spíritus.

En el presente mes darán comienzo a las obras de construcción del tramo hasta el río Tuinicú, y a las de la travesía de la carretera por la ciudad de Sancti Spíritus.

CAMAGUEY

La "Kaiser Paving Company" compañía subsidiaria de la "Warren Brothres Co." tiene terminadas todas sus organizaciones, y se halla preparada para acometer los trabajos en toda la provincia, habiendo montado en plena manigua grandes talleres de reparación, próximos a Camagüey y tres plantas de triturar piedra en distintos lugares de la ruta.

Se encuentran terminadas las explanaciones entre Camagüey y Florida, estando trabajando activamente hacia Gaspar. En el mes de Noviembre próximo se espera llegar a Ciego de Avila con las explanaciones terminadas, en una longitud de setenta kilómetros. Se han comenzado igualmente los trabajos de explanación de Camagüey hacia Martí.

SANTIAGO DE CUBA

La "Warren Brothers Co" ha terminado los trabajos de explanación y obras de fábrica desde Palma Soriano a Baire, en una longitud de veinte kilómetros. Esta Sección es la más difícil de la carretera Central, debido a los grandes terraplenes y desmontes que ha sido necesario ejecutar. Desde Bayamo a Holguín se han construido las explanaciones en una longitud de treinta kilómetros.

Por la acción de los medios mecánicos que se emplean, en el tramo de Bayamo a Holguín, esperan los contratistas terminar los setenta y cinco kilómetros que separan ambas poblaciones, para el primero de Noviembre, toda vez que las paleadoras mecánicas trabajan mejor en esta época de lluvias en aquellos terrenos. Dos de estas máquinas, avanzan a razón de setecientos metros lineales de carretera por dia.

Se hallan en ejecución las obras del puente sobre el rio "Cautillo" y se comenzará en breve la construcción de la extructura del puente que se emplazará sobre el rio "Cauto", que lleva un puente de acero de doscientos pies de luz, sobre estribos de hormigón hidraúlico de gran elevación.

Las explanaciones en una longitud de cuarenta kilómetros de Bayamo hacia Baire, se encuentran terminadas en su mitad, trabajándose en el resto de dicho tramo.

En la Sección de Palma Soriano a Bayamo, se han instalado grandes trituradoras de piedra, las que darán abasto a la base de afirmado desde Santiago de Cuba hasta Holguín. En la Sección próxima a Palma Soriano se trabaja noche y dia.

UNA COMISION DE ESTUDIOS

En el tramo de Manzanillo a Bayamo, para cumplir lo dispuesto por el Secretario de Obras Públicas, recomendando la urgencia de los trabajos del tramo entre Manzanillo y Yara, se encuentra una Comisión de Estudios, levantando el plano de este tramo, por que habiendo sido construido este tramo, durante la primera intervención, siguiendo el trazado de un antiguo camino real, sin haberse hecho ningún estudio, se carece hoy de los planos y perfiles necesarios para construir una carretera moderna, tal como se propone el Departamento.

Por dicha Comisión se terminará el estudio de las obras de reparación de la carretera comprendida entre Manzanillo y Demajagua.

CERCA DE SEIS MIL OBREROS TRABAJAN EN LA CARRETERA CENTRAL

El total de los obreros que vienen empleándose en los trabajos, incluyendo mecánicos, electricistas, carpinteros, albañiles etc, asciende a cerca de seis mil siendo en su mayoría cubanos. Tan pronto se entre en el periodo de la seca, el número de obreros será aumentado considerablemente.

El citado informe hace notar que estando terminadas las instalaciones de las grandes plantas, y la organización de los trabajos de tán complicada maquinaria los trabajos han de rendir una eficiencia superior, pues con todo ello se sigue la admirable preparación que ha sabido imponer el Dr. Céspedes, que controla, dirige y supervisa todos los trabajos. A grandes rasgos dejamos transcripto lo más importante del trabajo emitido por el Sr. Coroalles, el que ha merecido justa felicitación por su minuciosa labor.

SABANAS

Medias Cameras..	$0.40
Cameras Grandes..	0.65
Cameras buenas de warandol..	0.90
Piezas de crea de todas clases..	1.50
Piezas de Tela Novia..	1.10
Warandol de hilo 10¼ ancho..	1.00

CALLE CUBA NUM. 85

esquina a Santa Clara.
8282 4 d- alt. 2

Instrucciones .....

(Viene de la pág. PRIMERA)

deben recibir en la Aduana los miembros del cuerpo diplomático y del cuerpo consular. Las instrucciones no se han hecho esperar. La actividad proverbial del doctor Varona quiere, por medio de las mismas, evitar en lo sucesivo, y de una manera definitiva, los tropiezos e incidentes entre Agentes o Inspectores de Aduana y personalidades diplomáticas. He aquí la circular que firma el doctor Varona:

Habana, Agosto 31 de 1927.

Los señores Representantes Diplomáticos Extranjeros, (Embajadores, Ministros y Encargados de Negocios y Secretarios y Agregados acreditados en la República,) o en tránsito por este puerto, disfrutan por derecho de extraterritorialidad de ciertas prerrogativas inherentes al cargo diplomático que desempeñan; extensivo también a sus familiares y séquito. De igual modo suelen tener carácter diplomático, transitorio o permanente, otros funcionarios extranjeros, a quienes especialmente se les atribuya.

Sólo podrán, pues, ser detenidos dichos Representantes Diplomáticos, familiares y séquito, cuando sean sorprendidos infraganti en la comisión de algún delito grave; pues que en los demás casos de delitos, faltas, o infracciones, no se les detendrá, concretándose los agentes de la autoridad, a informar a la Administración de la Aduana, del hecho y circunstancias de que se trate, abstenidos en su caso, de toda detención, incursación en multa, denuncia a los Tribunales, disputas o controversias, pues que de todo ello se dará cuenta para resolución pertinente, a la Secretaría de Estado, al igual que en la detención por delito infraganti.

Naturalmente que en los casos que de tal naturaleza ocurran, se efectuará, por los empleados de esta Aduana, la identificación de las personas del servicio diplomático extranjero de que se trate, mediante "carnet" al efecto, testimonio oral de cualquier persona que los conozca u otro medio expeditivo cualquiera; pero ello se hará con la discreción, tacto, y buenas formas a que obliga el caso, digo el trato decente entre personas cultas y las preeminencias oficiales de que disfrutan.

Si acaso no fuera dable a los Agentes de esta Aduana, solucionar prontamente cualquier duda en el servicio, se invitará a dichos diplomáticos, a que indistintamente expongan su caso en la Administración, que se hagan aclaraciones por teléfono, o que se requiera de la Administración la presencia en el lugar de los hechos, de un alto empleado, que dilucide lo pertinente al caso. De todos modos el empleado de la Aduana que de tales casos conozca, informará de la ocurrencia al Administrador, para que éste provea lo pertinente.

La Inspección General del Puerto seleccionará para el "Servicio de Escala", a los Inspectores más capacitados a quienes, en cada caso, se les instruirá en esta Orden; con expresa recomendación además: (1) que la conducta de los empleados debe ser siempre moderada, civil y ordenada; (2) que en el servicio debe mantenerse decoro, atención, dominio propio, ser discreto; (3) que en todas las ocasiones se abstendrán de lenguaje rudo, violento, pasional, concretándose a llenar el deber en forma suave, no exenta de tranquila y firme energía civil; (4) cuando se le hagan preguntas por cualquiera persona, no han de contestar en forma cortada o brusca, sino con la mayor atención posible, y evitando entrar en consideraciones o controversias innecesarias; (5) las vejaciones, malas palabras, amenazas, acciones bruscas y demás actos pasionales, no los usará nunca el empleado, porque no está autorizado para ello, lo reprueba la urbanidad, está penado en los Reglamentos de Administración y produce pugna dañina y malquerencia innecesaria de los ciudadanos, ya que el temor impersonal de las Leyes es tan saludable y provechoso, como fatal y fecundo en delitos es el temor del hombre al hombre.

Cree innecesaria esta Administración, volver a recomendar que estas Reglas, sean conocidas, cumplidas siempre, a fin de no verse ella precisada a instruir procedimientos disciplinarios, por su infracción.

M. A. Varona.
Administrador.

Lancha contrabandista

(Viene de la pág. PRIMERA)

vigilantes a sus órdenes, en el remolcador "Margaret G".

También el capitán Ureña dió cuenta al Inspector de visita de la Aduana Sr. Fernández de Lara, quien enseguida, en compañía del segundo Jefe de la vigilancia de noche y de varios aduaneros, salió en la lancha "Evangelina" rumbo a Cojimar.

Cuando el "Margaret G" y la "Evangelina" llegaron al subpuerto, comprobaron los funcionarios que iban en dichas embarcaciones que en efecto la noticia era cierta, por una investigación que iniciaron en tierra tres vigilantes de la Policía del Puerto que habían sido enviados a Cojimar por el tren de Hershey, pero sin que pudieran aprehender al que había desembarcado ni al que auxilió a la lancha dándole gasolina.

Cuando estas diligencias se practicaban llegó a Cojimar el cazasubmarinos núm. 2, cuyo comandante se informó de lo ocurrido, y al conocer el rumbo que había tomado la embarcación salió en su persecución, pero después de dos horas de búsqueda, sin verla por ningún lado, determinó regresar al puerto.

Los informes rendidos a sus respectivos jefes por el capitán Ureña y el Inspector Fernández de Lara, son contentivos de la creencia de que el capitán de la embarcación filibustera, que trata de hacer un alijo de hombres o de bebidas, tomó en Cojimar el tren de Hershey y se encuentra en la Habana.

Caso de ser detenido este sujeto, será encarcelado como infractor de las leyes de cuarentena de la república, así como por las distintas infracciones de la Ley de Inmigración y las de Aduanas.

Ya está redactado ...

(Viene de la pág. PRIMERA)

atención profunda el proceso y la sentencia que condenaron a Quintana Rochina por asesinato doble. Como se recordará, Quintana Rochina dió muerte a sus suegros en circunstancias conocidas. Los hechos han sido probados suficientemente, y es el criterio jurídico de funcionarios de la Magistratura y de la Administración que si a veces un sólo crimen ha bastado hasta hoy para subir las gradas del horrendo tablado, dos crímenes aún cuando se realicen al propio tiempo como efecto rápido de un mismo acto, agravan más la situación del reo haciéndolo acreedor mayormente a la pena llamada capital por los Códices.

—Se ha visto que en Cuba—dice el Licenciado Barraqué al reporter—los delitos hallan sanción. El indulto es aquí, bajo el admirable gobierno del Presidente Machado, una planta que raras ocasiones da frutos, por lo cual puede decirse que son casi desconocidos. El General Machado cultiva la piedad porque su corazón es generoso; es un buen cristiano magnanimo y bondadoso, pero es esclavo obediente de la Ley. Y la aplica por norma con una equidad matemática. Su peso cae por igual sobre todos los delincuentes. Los Tribunales y la Secretaría del ramo de Justicia sabedores de que no se conceden favores en las penas, exageramos nuestro celo en la aplicación de las sentencias, y antes de llevarlas a término nos tomamos en su minucioso estudio el tiempo necesario. El temor de una equivocación siquiera sea ligera, nos pone ne ese trance.

Estas palabras del licenciado Barraqué explican por sí mismas la demora que en decir la última palabra sobre la suerte de Quintana Rochina, ha notado el público.

Un abolicionista convencido, inalterable y representante a la Cámara, don Ramón Zaydín, advierte, como legislador, muchas crueldades en nuestras leyes que al aparecer en el porvenir lejano indignarán a los hombres de esa generación, más comprensivos y suaves que los de ahora porque se resentirán menos, sin duda, de la barbarie primitiva.

El doctor Zaydín defiende, con tesón, su tesis contraria a la pena de muerte. Aporta sólidos argumentos y se funda en los crímenes descubiertos por la policía cubana en el corto término de unos pocos meses para demostrar hasta la persuasión que el garrote no produce en el ánimo de los delincuentes el efecto a que está destinado. No es ejemplar. Nuestro espíritu ha sido confeccionado de un modo tal, que nada que tenga la sanción de la costumbre, nada que lleve el visto bueno de la rutina le asombra. En el transcurso ordinario de la vida nadie toma en cuenta los detalles.

—Ya ve usted—nos decía el doctor Zaydín—que de un momento a otro será ejecutado un asesino. Ello debiera bastar a los hombres para detenerles el brazo homicida. No ocurre así sin embargo y hasta pudiera decirse que la imagen del patíbulo les hace cobrar nuevos bríos, estimulando sus impulsos, despertando sus pasiones. La pena de muerte no resuelve el problema de la criminalidad; no establece escuela de arrepentimiento y tiene en su contra la agravante de que es irreparable.

Un error judicial que se paga en las galeras de la cárcel no revestirá nunca la importancia que le concederíamos si la víctima hubiera muerto en el patíbulo conmoviendo la actualidad y satisfaciendo a la opinión pública, que, como es sabido, se atiene a las apariencias. La opinión pública juzga que un delito ha sido realizado cuando los jueces condenan y que una prueba es tanto más verdadera cuando más grave es la pena. No se concibe que los jueces se equivoquen a pesar de que las razones de nuestros actos son obscuras y que los resortes que nos impulsan a obrar permanecen ocultos. ¡Sin embargo se equivocan porque son hombres! ¡Por eso asusta pensar en las sentencias de la justicia castigando acciones cuyo principio desconocemos!

"La pena de muerte—ha dicho el doctor Zaydín—no es un pretexto para calmar las pasiones y atemperar los impulsos. Si la sociedad retornara al pasado tenebroso y bárbaro en que los ladrones eran ahorcados, los asesinos enrodados, los brujos quemados vivos y los criminales de lesa majestad descuartizados por cuatro caballos a cuyas colas se amarraban, siempre habría el mismo número de ladrones, de brujos y asesinos. La historia refiere que el esclavo Mitridates murió con las manos taladradas culpable de haber blasfemado la divinidad de su maestro Trimalcion. Estas faltas ligeras se repetían de continuo en Roma, y los esclavos subían por millares el cadalso que el dulce Rabi de Galilea divinizó en el Gólgota con su preciosísima sangre, siendo Tiberio emperador. Los filósofos contemporáneos de Seneca viendo a los hombres de su tiempo, injuriosos, vulgares y sin cesar agitados por bajas pasiones no podrían prometerse que la posteridad obrara el milagro de una transformación completa, volviéndolos improvisadamente, nobles, justos, bondadosos y sabios".

—¿De todo lo cual se deduce?... preguntó el reporter.

—Que el garrote debe desaparecer de nuestra civilización. Pretender que se debe castigar a los criminales con la pena de muerte es caer en un misticismo feroz, peor mil veces que la violencia franca y la sencilla cólera. La filosofía nos enseña que la justicia debe ser menos sublime. Un pensador escribe que "la idea de pura venganza que se atribuye más generalmente a la pena de los malhechores, aunque baja y perversa de suyo, tiene consecuencias menos terribles que esa furiosa virtud de los Códices". Yo abomino de la pena de muerte porque nos retrotrae a los tiempos góticos de San Luis y Carlomagno, en los que sin embargo admiraban los jueces por su benignidad. Esos tiempos nos parecen rudos ahora. ¿Cómo les parecerán a nuestros hijos estos que corremos? Los abolicionistas pueden contar con un voto más cuando la supresión de la pena de muerte se discuta en la Cámara.

Un terrible ....

(Viene de la pág. PRIMERA)

bo a la Habana, era Hill, que embarcó en Cayo Hueso con el nombre de Harry Brydges y previamente se había registrado en un hotel del Cayo con el nombre de W. J. McVullough, de Louisville, en Kentucky. Un señor, Williams Power, de Chicago, le vió y le reconoció como Hill, presenciando después cómo tomaba el barco para la Habana.

El cadáver de la señora Hill fué encontrado en el sótano de su casa de Streator, donde vivía con el hijo asesino. El doctor H. C. Hill, esposo divorciado de la víctima, llevó a a policía a la casa cuando encontró lo que le pareció ser la tumba de aquélla.

CASOS Y COSAS

POR SI RESULTA

Por una fatal desgracia
que en perseguirme se empeña
sin saber cómo ni dónde
ayer perdí mi cartera.
¿Quién seré yo—me pregunto—
para que no se me pierda?
Yo no sé si fué en tranvía
o si fué en una calesa;
como tampoco he sabido
si fueron manos ajenas
que explorando mi bolsillos
se tropezaron con ella,
o si en el ford, resbalando
poco a poco salió fuera
y la dejé en el asiento
sin darme del caso, cuenta;
lo cierto, lo verdadero,
de lo que duda no queda
es de que, por mentecato,
he perdido la cartera
con treintaicinco duritos
blanditos—si, porque eran
unos cuantos mantecosos
conductores de epidemias.
A "Billiken" le robaron
en no muy lejana fecha
la cartera del bolsillo
y él, en su crónica amena,
les decía a los ladrones
"que el dinero se cogieran
pero que por el Correo,
si es que tenían conciencia
la cartera le mandaran,
pues no quería perderla.
Billiken fué complacido
si mi memoria no yerra.
Y hoy les digo yo lo mismo,
con la sola diferencia
de que quiero que me envíen,
por correo, o como sea,
los treintaicinco pesitos
y se cojan la cartera.

Sergio ACEBAL.

UNA CIUDAD SIN TEJADOS

AL Diablo Cojuelo se le ocurrió una vez ir levantando los tejados de las casas, para mostrar lo que pasaba dentro. Esto aconteció hace mucho tiempo y las burlas de entonces no volverán a dar ocasión al demonio para reirse, toda vez que sólo refinamientos de higiene y belleza habría de sorprender en las señoras desde que existen las supremas creaciones "Flores del Campo". Jabón y Colonia. Floralia.

ESTADO DEL TIEMPO

(Viene de la pág. PRIMERA)

minadas por territorio. Vientos flojos a frescos del Norte al Sudeste.

Observatorio Nacional.

EL PARTE DEL WEATHER BUREAU PARA HOY DOMINGO

WASHINGTON, septiembre 3. UP. Pronóstico del tiempo por el Observatorio Meteorológico de esta capital para el domingo 4 de septiembre:

Costa Central del Atlántico: vientos de suaves a moderados del Sur, teniendo al Oeste y al Noroeste, y que serán frescos en la región Norte. Parcialmente nublado.

Costa Meridional del Atlántico: vientos suaves y variables en la región Norte; suaves a moderados en la Sur. Generalmente despejado. Lluvioso en algunos puntos de la extrema región del Sur.

Este del Golfo de Méjico: vientos de suaves a moderados del Este. Parcialmente nublado. Lluvioso en la región del Sudeste.

Oeste del Golfo de Méjico: vientos de suaves a moderados del Este y del Sudeste. Parcialmente nublado. Lluvioso en la región del Oeste.

Mar Caribe y Paso de los Vientos: vientos moderados a frescos del Este. Nublado y lluvioso.

Datos estadísticos . . .

(Viene de la pág. PRIMERA)

permiten apreciar de manera bastante aproximada el volumen que abarca ese sector de nuestra riqueza. De un informe rendido recientemente al señor Secretario de Hacienda, tomamos los datos que seguidamente consignamos, los cuales abarcan detalladamente la totalidad de las carteras de los Bancos al cierre de operaciones el 31 de Diciembre de 1926.

Préstamos con pagarés una sola firma. .	$ 51.276,272-10
Préstamos con pagarés una o más firmas	6.852,961-96
Préstamos con pagarés una o más firmas, garantizados con otros pagarés. . . .	6.437,549-16
Préstamos con pagarés una o más firmas para tabaco. . . .	1.599,058-11
Préstamos mediante pignoración de valores.	43.391,096-24
Préstamos mediante contratos sobre tabaco.	75,937-87
Préstamos mediante pignoraciones de azucar.	3.519,456-27
Préstamos mediante contratos sobre venta de azúcar por elaborar.	19.576,334-77
Préstamos con garantía de colonias y liquidaciones de caña.	23.648,696-56
Préstamos mediante pignoraciones de café	54,812-79
Préstamos mediante pignoraciones arroz .	75,696-00
Préstamos mediante pignoraciones cacao.	2,011-88
Préstamos mediante pignoraciones de otros frutos.	154,465-26
Préstamos con garantía Hipotecaria. . .	22.570,687-11
Descuentos.	12.577,144-85
Efectos al cobro. . .	4.557,033-47
Créditos convencionales.	9.246,021-99
Sobregiros.	14.536,481-55
TOTAL. . .	$220.151,718-06

Declaraciones de ....

(Viene de la pág. PRIMERA)

mejor librados los intereses de la administración y mi nombre. Claro que a veces el cumplimiento de la Ley, (aquí donde la fuerza de la costumbre hacía olvidar estos preceptos) trae aparejados trastornos; pero es solamente en los primeros momentos, después nos acostumbraremos a que para obtener cualquier asunto de la Administración, sea indispensable que se ajuste a la ley, a lo legal.

He hecho la anterior declaración, para que se observe, y quede aclarado debidamente el asunto de los Baños de Mar para los pobres, que son concedidos por la Administración Municipal todos los años, por existir una cantidad en presupuesto por acuerdo del Ayuntamiento. Los baños de mar, este mi primer año que me toque ordenarlos como Alcalde, fueron sacados a subasta durante dos ocasiones, teniendo necesidad de declararlas ambas desiertas, y finalmente en 30 de Agosto, convoqué nuevamente a una tercera subasta, presentando un solo licitador, los señores Carneado y Pidal, pero pude observar por el expediente que no llenaron las formalidades debidas, tales como la carta de fianza y otros requisitos de ley.

Teniendo en cuenta esta circunstancia, y lo avanzado de la Estación, resolví declarar nula la subasta, y por un mensaje darle cuenta al Ayuntamiento que en breve se ha de constituir.

Ese ha sido el proceso de los baños de mar para pobres, y seguramente el próximo año, tengo la seguridad que habrá licitadores que concurran a subastar este servicio público, y en caso negativo, enviaré un mensaje a la Cámara, para construir por cuenta del Municipio un balneario, y así quedaría finiquitada, con beneficios saludables para la Administración."

"La celebración del ..

(Viene de la pág. PRIMERA)

los más sólidos prestigios de la Facultad y fervoroso entusiasta del máximo esplendor posible en dicha conmemoración.

Abordable como pocos, el doctor Zamora acoge con afable complacencia la solicitud informativa al recibir nuestra visita en el Decanato de la Facultad de Derecho y comparte en el acto el deseo de dar a conocer a los lectores del DIARIO DE LA MARINA cuanto haga referencia a las "Fiestas del Bicentenario" de la que fué en un tiempo Real y Pontificia Universidad de la Habana.

Al departir con el doctor Zamora se percibe en el tono de su palabra vivaz, que la devoción caloriza, la cantidad de aliento personal que atesora para el asunto y la incontenible uforia que disfruta discurriendo sobre el tema que le proponemos:

Sin el martinete de la interrogación, el doctor Zamora nos muestra su copioso optimismo al respecto.

—Las Fiestas del Bicentenario de nuestra Universidad —nos dice al punto— tendrán una repercusión inigualada fuera de Cuba y serán en nuestra patria una ocasión insólita y de trascendencia única para cuantos en ella nos hemos graduado.

Nuestro leve gesto de análisis basta al doctor Zamora para ofrecernos la motivación de sus afirmaciones.

—Fuera de Cuba, aun sin haberse hecho aun notificación oficial o académica alguna, la fecha del bicentenario es, en casi todas las Universidades del orbe, conocida y esperada pudiendo conjeturarse por los indicios que tenemos cómo habrá de ser la concurrencia de Delegados en Enero próximo, asociando su afectuosa visita por el acontecimiento que la motiva con la consecuencia de podernos mostrar a su examen y conocimiento, lo más deseable para obtener la mejor estimación que podamos merecer a tan ilustres visitantes.

Y súbito, como si tan alto motivo académico no fuese nada o casi nada, el doctor Zamora agrega con fuerza, que casi parece una rectificación, lo que es mayor motivo de su entusiasmo.

—El bicentenario será una fiesta de graduados. Debemos averiguar en seguida quién es, entre los graduados de nuestra Universidad residentes en Cuba, el más antiguo, para ofrecérle un puesto de honor en los festejos del bicentenario. Los estudiantes también desean colmar de honores y deferencias al graduado más antiguo. ¿Quién es?

Complacidos y con la esperanza de ser útiles, trasladamos a nuestros lectores y a todo el país esa simpática pregunta:

¿Quién es el graduado cubano, de la Universidad de la Habana, más antiguo?

El doctor Zamora, abundando en su íntimo convencimiento, agrega:

—Los graduados son los más interesados en el engrandecimiento de la Universidad. Moramente, porque tenemos con el Alma Mater, que formó nuestros cerebros y nuestras almas, una deuda eterna de gratitud. Materialmente, porque **el valor del título depende directamente del prestigio de la Universidad.**

A nuestro sincero asentimiento, el doctor Zamora nos explica, siempre afablemente.

—Por eso en Inglaterra y en los Estados Unidos os gradados se mantienen de tal modo unidos a su Alma Mater, que allí sí puede decirse que la Universidad no es de los estudiantes ni de los profesores, como tantas veces se ha repetido entre nosotros durante estos últimos años, sino de los graduados.

—Entre nosotros, también hay buenos ejemplos de solidaridad en algunas promociones universitarias.

—Cierto y uno de esos ejemplos, no muy numerosos todavía, lo ofrecemos, modestia a un lado, los graduados en Derecho el 1917, pues durante un decenio son nuestras comidas anuales un modelo de cordialidad afectuosa, de camaradería jubilosa y estoy seguro que en esa tesitura sabremos perdurar, pues los compañeros Lucas Lamadrid, Ernesto Dihigo, Aurelio Méndez, Gustavo Herrero como Llansó, Lamar, Lamelas, García Montes y todos, en fin, estamos conjurados para no perder tan buena costumbre.

Y con visible orgullo, bien legítimo, agregó el doctor Zamora:

—Estoy seguro de que "mi curso" tomará una participación activa, deseando también ser ejemplar, en las fiestas del bicentenario. Espero y esperamos todos que los de otros años no dejen de organizar su cooperación y sea así seguro el éxito que todos anhelamos para el acontecimiento del bicentenario.

FRACASARON EN SU INTENTO DE ATRAVESAR A NADO EL CANAL DE LA MANCHA

CABO GRIS NEZ, Francia, septiembre 3. (AP.)—Las gemelas de trece años de Nueva York, Phyllis y Bernice Zittenfeld, quienes iniciaron a las once y 43 de la noche anterior la travesía a nado del Canal de la Mancha, se rindieron cinco horas después.

Phyllis tuvo que abandonar el agua por un calambre en la pierna izquierda.

Bernice siguió avanzando hacia Inglaterra, pero la madre le pidió que dejase el empeño, y la niña la obedeció, subiendo al remolcador que la seguía.

Asambleas de los ....

(Viene de la pág. PRIMERA)

Impuestos Municipales, se llegó a la adopción de las resoluciones siguientes:

1.—Que según el espíritu y la letra de la Ley Económica mencionada, los comerciantes importadores están exentos de satisfacer el impuesto de uno y medio por ciento en las Aduanas.

2.—Que a los efectos de la definición de comerciante importador o almacenista y comerciante detallista, se tendrá en cuenta lo que dispone la Ley de Impuestos Municipales en su artículo 101, que dice lo siguiente:

"A los efectos de esta Ley, se considerarán vendedores al por menor, los que se dediquen habitualmente a la venta de artículos, productos o confecciones para el consumo o uso directo de las familias o de los particulares.

"Vendedores al por mayor serán los que habitualmente surtan a los establecimientos que vendan al detall o en grandes proporciones a las empresas industriales de cualquiera clase, o a las instituciones del Estado, la Provincia o el Municipio, o a las colectividades.

"Y se considerarán vendedores ambulantes, aquellos industriales o comerciantes que llevando a su libre disposición la mercancía, se trasladen de uno a otro lugar, dentro del Término, para el ejercicio de sus ventas, concertando éstas en el mismo acto de efectuarlas".

3.—Que interin se resuelve el problema legal o jurídico que plantea la Asociación de Comerciantes, en cuanto se refiere a la interpretación del artículo cuarto de la Ley Económica de Emergencia, se admita la consignación a depósito, en las Aduanas de la República, del importe del uno y medio por ciento que se pretende exigir a los comerciantes importadores o almacenistas.

4.—Visitar mañana lunes al señor Secretario de Hacienda, para exponerle de una manera razonada estos acuerdos.

La propia Asamblea designó la comisión que ha de realizar esta visita, que estará presidida por el señor Alzugaray, como presidente de la Asociación de Comerciantes de la Habana, e integrada por los señores Antón, Canosa, Reymondez, Infiesta, Bello, Yáñez, M. Rodríguez, C. Díaz, Ramos, Ayala, Alonso, Ruiz, Rey, Joaristi, Krebs y Oscar García, quienes representan los giros de tejidos, paños, sedería, ferretería, materiales de construcción, víveres, sombreros, calzado, maquinaria agrícola, vinos, papelería, talabartería, joyería y relojes.

MAÑANA CELEBRARA IMPORTANTE ASAMBLEA LA UNION NACIONAL DE INDUSTRIALES DE CUBA, PARA TOMAR ACUERDOS SOBRE LOS IMPUESTOS

En su local social celebrarán mañana lunes una asamblea los miembros de la Asociación Nacional de Industriales de Cuba, con el fin de tomar acuerdos sobre la línea de conducta a seguir, en vista de que vienen siendo castigados en sus intereses al no diafanizarse la situación de los mismos, haciéndoles pagar el uno y medio por ciento sobre los artículos que importan, por lo que tributan después de ser manufacturados otra vez el uno y medio, de lo que resulta que pagan dos veces el mismo impuesto, del cual están exentos otros importadores.

Desde hace tiempo la Asociación viene laborando activamente por armonizar sus intereses con los de los importadores que han sido liberados de esa tributación duple, y no habiéndolo conseguido, a pesar de los esfuerzos realizados, han convocado la mencionada asamblea en la que se estudiarán los medios legales que les asisten para obtener el trato legal que demandan.

UN RECURSO

En el próximo pasado mes de abril el Letrado Consultor de la Asociación, en nombre y representación de la misma, presentó un recurso al señor Secretario de Hacienda, en el que después de exponer los fundamentos que a su juicio favorecían la exención del uno y medio por ciento para los industriales, y las dudas o incongruencias a que daba lugar la errónea interpretación de la Ley de Emergencias de 27 de enero del corriente año, solicitaba se dejara sin efecto el cobro de dicho tributo sobre el importe de las mercancías que importaban los industriales con destino a sus fábricas, interesando la devolución de las cantidades cobradas indebidamente por tal concepto.

UN DECRETO

El Honorable Sr. Presidente de la República otorgó un Decreto subsanando la deficiencia, en cuya parte dispositiva se resolvía adicionar al artículo cuarto del Decreto número ciento catorce del mes de enero el siguiente apartado:

"Igualmente serán también considerados como comerciantes importadores, los industriales fabricantes de productos nacionales, que importen al por mayor la materia prima necesaria para la elaboración o fabricación de sus productos y siempre en relación con los artículos y mercancías de su giro, que importen como tales. Los Administradores de Aduana exigirán para eximir del pago del Impuesto del Uno y Medio por Ciento al Importador, la justificación con el recibo de contribución correspondiente, del carácter de industrial o fabricante de productos nacionales, cobrando en otro caso dicho Impuesto".

Hasta el presente, por no haberse puesto en vigor tal decreto, el problema sigue latente y los industriales desean resolverlo definitivamente, para evitar los perjuicios que vienen sufriendo.

UN INFORME

Para que sirva de pauta en las discusiones de la asamblea, la Asociación Nacional de Industriales de Cuba ha pedido al Dr. Ceberio un informe sobre el debatido problema, y ayer dicho letrado envió al Presidente de la Asociación un escrito que responde a las consultas formuladas por distintos afiliados a la Asociación.

En el mencionado escrito dice que la Ley de 27 de enero sólo grava: "Las compras **al por mayor** de mercancías procedentes del extranjero, hechas por quienes **no fueren comerciantes importadores."**

Habla después del Decreto 114, manifestando que vulnera lo dispuesto en dicha Ley, por cuanto al definir al comerciante importador y al almacenista, que están exentos de dicho pago, dispone **"que importen y vendan al por mayor"**.

Y agrega después lo siguiente:

"Que dicha ley fué dictada a petición de los industriales cubanos, que tenían que pagar dicho impuesto sobre sus ventas, mientras que los industriales extranjeros podían mandar sus productos al mercado cubano, sin que estuvieran obligados a tributar por tal concepto los que recibían dichos productos.

"No se hizo un estudio acabado del problema, y se obtuvo del Congreso que votara una Ley inconsulta, de tan difícil aplicación, que sólo puede ejecutarse quebrantando los derechos que ampara la Constitución de la República.

"La finalidad de la Ley no ha sido nunca que las mercancías sufrieran los rigores del tributo dos veces, antes de llegar al consumidor. Es ésta una feliz teoría del señor Secretario de Hacienda, en defensa de los intereses del Fisco, que le hace honor, pero que no podemos compartir con él.

"Entiendo que el Decreto dictado por el Sr. Secretario de Hacienda, no es sino una aclaración al Decreto núm. 114 de 31 de enero de 1927, que es inconstitucional, y por tanto, sus disposiciones pueden ser anuladas por nuestro Tribunal Supremo de Justicia.

"En cuanto a la disposición contenida en el Art. V de la referida Ley de 31 de enero de 1927, por la cual se autorizaba al Ejecutivo para que acordara, en la aplicación de todas las leyes económicas y fiscales vigentes, las disposiciones que considerara convenientes para la mejor administración o régimen económico del Estado, permítame informar a usted lo siguiente:

"Que aunque se ha venido haciendo, las facultades del Poder Legislativo no son delegables; pero aun cuando tal medida fuere legal, la autorización referida caducó el día último de junio del corriente año, ya que fué otorgada solamente: "durante lo que resta del presente año fiscal", en enero de 1927.

"A mayor abundamiento, permítame transcribir los siguientes artículos de la Constitución de la República:

"Art. 34.—Nadie está obligado a pagar contribución ni impuesto que no estuvieren legalmente establecidos y cuya cobranza no se hiciere en la forma prescrita por las **leyes."** (Entiéndase que los Reglamentos y Decretos no son leyes).

"Art. 59.—Son atribuciones **propias** del Congreso: Establecer las contribuciones e impuestos de carácter nacional que sean necesarios para las atenciones del Estado". (Son facultades PROPIAS, no delegables).

"Art. 68.—Corresponde al Presidente de la República: Reglamentar las leyes votadas por el Congreso, cuando éste no lo hubiere hecho **sin contravenir, en ningún caso, lo establecido en dichas leyes".**

"Por todo lo expuesto—termina el Dr. Ceberio—vengo a ratificar a usted mi informe del día 30 de agosto, en el sentido que tanto el Decreto número 114, de 31 de enero de 1927, cómo el Decreto del Sr. Secretario de Hacienda, vulneran la Ley de 27 de enero de 1927, y por tanto, todo funcionario público que los haga ejecutivos, está sujeto a lo que sobre la materia disponen los Arts. 212 y 213 del Código Penal vigente".

LA OPINION DE LOS INDUSTRIALES

Entre algunos industriales hemos comprobado que reina gran interés por asistir a la asamblea, en la esperanza de que allí se buscará la solución que en vano han venido procurando. Algunos nos manifestaron que hubiera sido de desear que no tuvieran que luchar en este asunto, cuya justicia salta a la vista, pues si con ello defienden su interés también defienden el de la industria nacional, para que esté equiparada en las ventajas a la extranjera, y por ende al obrero, porque cuantas más facilidades tenga en su desenvolvimiento la industria en general aquí establecida mayores beneficios alcanzan a todos.

La exhibición ....

(Viene de la pág. PRIMERA)

este asunto con el informe siguiente:

"Sr. Secretario de Gobernación.
Ciudad.

Señor: En relación con la película Potemkin que presencié en la tarde de ayer, a tenor de instrucciones recibidas de Ud. tengo el honor de informar lo siguiente:

Potemkin, aunque ciertamente se refiere a un hecho histórico es una película de carácter oficial fabricada por el actual régimen sovietista para la exportación. En uno de los primeros títulos se hace constar que está hecha "por trabajadores de Moscow", por miembros de "Proletkner" esto es del teatro de los trabajadores.

Es lógico, desde este punto de vista, que sobre la película se entienda, como protección y también como marca el sello del comunismo actual. Cierto que la sublevación de la tripulación del acorazado Potemkin y la represión cosaca, llevada a cabo en la ciudad de Odesa son hechos históricos. Pero el "Proletkner" sovietista al lanzar esta película a la circulación, ha procurado desde luego hiperbolizar la nota de dramatismo en la escena de la represión, exagerando la crueldad de los cosacos—en escena de terribles turbulencias, voluntariamente llevada a una aguda exageración—para decir, sin palabras y de manera insidiosa y gráfica, que era natural, ulteriormente, el estallido del comunismo en Rusia.

Después de la exhibición de ayer, en tanto Ud. como Presidente de la Comisión resolviera sobre este caso, ya que había demandado mi informe, pedí al exhibidor de la película la retirada de algunos títulos sugiriendo la conveniencia de retirar igualmente, el himno libertario que en la candidez del público de las altas galerías provoca entusiasmos pueriles y la supresión de varias escenas de crueldad, que llevadas a una agudización espantosa, se prestan a crear en los espíritus intoxicados en las falsas doctrinas comunistas, un abominable fermento de represalia y de odio.

La película es peligrosa. Hecha por elementos oficiales del sovietismo ruso, han procurado henchir un hecho histórico para justificar el estampido del comunismo. Quizás el público habanero del Teatro Nacional, le vea fría friamente, pero tal vez no ocurra lo mismo con públicos crédulos o llenos de prejuicios. los que en muchas escenas de la cinta encuentren motivos para exacerbar sus partidarismos sociales.

No es posible olvidar que la película está elaborada por el Proletken de Moscow, y que el hecho histórico que desenvuelve con una minuciosidad, a veces fatigosa, en uno de los primeros capítulos de la revolución contra el zarismo—el levantamiento de Odesa en 1905, seguido de una terrible represión—definitivamente estableciendo en Rusia el régimen sovietista.

Una película que puede dar motivos a la exacerbación de las pasiones siempre peligrosas. Y es por esto, que me permito sugerir a usted, Sr. Secretario, la conveniencia de dictar una resolución, mediante la cual, la Comisión Revisora Cinematográfica, de acuerdo con las disposiciones reglamentarias, y por unanimidad, determine la suspensión provisional del cartel de la película Potemkin.

Atentamente,

(Fdo.) Miguel de Marcos."

LIGA INTERNACIONAL

Resultados de los juegos de ayer:
Baltimore 5; Rochester 4.
Rochester 11; Baltimore 3.
Jersey City 6; Toronto 3.
Jersey City 1; Toronto 0.
Reading 5; Syracuse 4.
Reading 5; Syracuse 0.
Buffalo 5; Newark 1.

EN LA LIGA DEL ESTE

Resultados de los juegos celebrados ayer:
Albany 5; Waterbury 0.
Springfiel 8; New Haven 3.
Pittsfield 2; Bridgeport 1.
Bridgeport 11; Pittsfield 1.
Providence 6; Hartford 1.

DE LA MULTITUD

que ha usado nuestra preparación o que la está usando en la actualidad, jamás hemos sabido de ninguno que no haya quedado satisfecho del resultado. No pretendemos nada que no haya sido ampliamente justificado por la experiencia. Al recomendarla a los enfermos no tenemos más que hacer referencia a sus méritos. Se han obtenido grandes curaciones y de seguro que se obtendrán muchas más. No hay y podemos asegurarlo honradamente, ningún otro medicamento que pueda emplearse con mayor fe y confianza. Alimenta y sostiene las fuerzas del enfermo durante esos períodos en que falta el apetito y los alimentos no pueden digerirse. Para evitar las falsificaciones ponemos esta marca en cada botella de la

"Preparación de Wampole" y sin ella ninguna es legítima. Es tan sabrosa como la miel y contiene una solución de un extracto que se obtiene de Hígados Puros de Bacalao, combinados con Jarabe de Hipofosfitos Compuesto y Extracto Flúido de Cerezo Silvestre. Eficaz desde la primera dosis. El Dr. G. Custodio, de la Habana, dice: "Por espacio de muchos años he venido prescribiendo la Preparación de Wampole, habiendo tenido ocasión de comprobar muchas veces sus propiedades altamente tónicas y restauradoras." La original y genuina Preparación de Wampole, es hecha solamente por Henry K. Wampole & Cía., Inc., de Filadelfia, E. U. de A., y lleva la firma de la casa y marca de fábrica. Cualquier otra preparación análoga, no importa por quien esté hecha, es una imitación de dudoso valor. En las Boticas.

La Secretaría de ...

(Viene de la pág. PRIMERA)

que dicha Secretaría se presentará al magno concurso organizado por el Gobierno español.

Quiere la Secretaría de Instrucción Pública, y para ello pone sus mejores deseos el general Alemán que las exhibiciones que se presenten en la Exposición de Sevilla, sean un fiel reflejo de los adelantos de la enseñanza oficial en la República así como un historial de sus progresos y adelantos.

Las exhibiciones que fueron presentadas en la Exposición Internacional de Filadelfia y en la de Santo Domingo, que obtuvieron altos honores, serán ampliadas y modificadas en forma de que mejoren notablemente y sea mayor su lucimiento y esplendor.

Las exhibiciones que presente la Secretaría de Instrucción Pública se dividirán en dos partes: Instrucción y Bellas Artes. Ambos departamentos estarán a cargo de un jefe o encargado de los mismos.

Las exhibiciones de esta Secretaría siempre serán los siguientes motivos: Arquitectura, pintura, escultura, tallado en madera, joyería, vidrieras, fotografías, etc

Se convocará a una Exposición Nacional de libre presentación, donde por un jurado se seleccionarán los trabajos que se vayan a presentar en Sevilla.

Se presentarán miniaturas y reproducciones en yeso de nuestros centros culturales y los modelos de escuelas urbanas y rurales, así como trabajos de las escuelas de Artes y Oficios, de las Escuelas Normales, de las Escuelas Especiales, Primarias con sus correspondientes fotografías, gráficos y estadísticas.

Los gastos que ocasionen estas exhibiciones serán abonados por la Secretaría de Instrucción Pública.

Misiones diplomáticas

(Viene de la pág. PRIMERA)

El objeto de la visita es el de darle cuenta de los trabajos realizados hasta ahora y pedirle el crédito necesario en sufragio de los gastos de la Conferencia.

UNA VISITA A LA UNIVERSIDAD NACIONAL

El lunes a las cinco y media de la tarde visitarán la Universidad Nacional los Secretarios de Obras Públicas e Instrucción Pública, a fin de conocer las reformas que habrán de introducirse en algunas aulas de aquel centro, las que se dedicarán a la Conferencia Panamericana.

DISTINCION A OFICIALES DE LA BAQUEDANO

Por conducto de la Secretaría de Estado se tramita el decreto presidencial concediendo a los primero y segundo comandante de la corbeta de guerra General Baquedano la Orden del Mérito Naval con distintivo blanco.

Cablegrama recibido en la Secretaria de Estado:

SANTO DOMINGO, septiembre 2. Honorable Señor Presidente de la República de Cuba. "Al avisar a vuestra excelencia que he tenido el placer de recibir el cable que me envía en ocasión de inaugurarse el servicio radiotelegráfico entre ese país y este, siéntome honrado y complacido formulando mis votos más calurosos y sinceros por que cada día sean más firmes y estrechos los vínculos de amistad que existen entre ambos pueblos por la prosperidad de Cuba y por la felicidad personal de vuestra excelencia". (f)— Horacio Vazquez, Presidente de la República Dominicana.

LA ENTREGA DE LOS PREMIOS DE LA EXPOSICION DE FILADELFIA

El Honorable Señor Presidente General Gerardo Machado ha designado el miércoles día 7 del corriente mes a las 5 de la tarde, para hacer la entrega de los Premios obtenidos por los exhibidores de Cuba en la Exposición de Filadelfia de 1926.

El acto se celebrará en el salón de recepciones de Palacio.

Cablegrama remitido por el señor Sub-secretario de Estado Miguel Angel Campa, al Sr. De Blank, Delegado del Gobierno ante la Liga de las Naciones, en Ginebra, Suiza:

"El Sr. Presidente y el Secretario de Estado saludan a la delegación cubana deseándole éxitos en su patriótica actuación concordante con los ideales de paz y espíritu de confraternidad mantenidos en anteriores asambleas".

M.E.C.D. 2016

Infalible contra las enfermedades del

Estómago e Intestinos

acidez (agrios, agruras, sensación de ardor en el estómago), cólicos (dolores de vientre), debilidad estomacal, diarreas, dilatación del estómago, disentería, dispepsias (malas digestiones), dolor y calambre del estómago (gastralgia), estreñimiento, flatulencia, inapetencia (falta de apetito), indigestiones, mareos, náuseas, úlcera del estómago, vómitos, etc., certificados con millares de facultativos que, por su eficacia, es indispensable e insustituible el

GASTROL MIRET

De venta en todas partes

Laboratorios N. MIRET. Farmacéutico
Diputación, 205. - Barcelona

Renovador de A. Gómez

JURESE de esa cruel enfermedad como se han curado miles de enfermos que a diario nos escriben agradecidos.

TOME

Renovador de A. Gómez. Unico remedio conocido hasta hoy que cura pronta y radicalmente: Asma, Catarros, Grippe e impurezas de la sangre.

DE VENTA EN DROGUERIAS Y FARMACIAS

CONVIENE LEERSE

Infinidad de personas abusan de la cantidad de alimentos que tolera su estómago; otras comen demasiado ligero y la generalidad lo ingiere sin masticarlo, de ahí se originan los frecuentes dolores de cabeza, la dispepsia, el estreñimientos peligroso y la mar de enfermedades que nos cansaríamos de citar en breve suelto. Por lo tanto conviene cuidarse de cuáles y cómo deben ser los alimentos, pero ya incurrido en la enfermedad por alguna causa de las que enumeramos al principio de esta nota, es conveniente proveerse de un frasco de Salvitas y tomarla en dosis de una cucharadita después de cada comida o seguir las instrucciones que se acompañan a cada botella.

MANUEL SANCHEZ
MONTE 333 ORTOPEDICO ESPECIALISTA TEL A-3537
(POR DESTINO)

Fajas para Señoras

Fajas para Caballeros

Varios de los modelos de fajas que fabrica esta casa, para toda clase de operaciones y demás necesidades.

Piernas artificiales, muletas, bragueros, medias de goma y todos cuantos artículos abarque el giro, de lo mejor y más barato.

Contamos con expertas operarias para atención de señoras.

La seriedad de esta casa es conocida por la garantía de sus trabajos.

CRONICA DE TRIBUNALES

MAÑANA SE VERA LA CAUSA CONTRA EL JEFE DE LA SECCION DE EXPERTOS Y DOS AGENTES, POR REVELACION DE SECRETO

El acusador, doctor Garcilaso de la Vega solicita para los acusados la pena de doce años de inhabilitación y cuatro años, nueve meses y diez días de presidio correccional

EN EL SUPREMO

PLEITO DE PROPIETARIOS CONTRA UN COMERCIANTE

Conforme lo solicitara el doctor Francisco Fabre Cano, la Sala de lo Civil de la Audiencia, ha confirmado el fallo del Juzgado de Primera Instancia del Oeste, dictado en los autos del juicio ejecutivo, seguido por la sucesión de José García Fernández, propietarios de esta Capital, contra Antonio Insúa y Cao, comerciante también de esta Ciudad.

El Juzgado, como lo pidiera el doctor Fabre Cano, desestimó las excepciones de transacción y de pluspetición alegadas por el ejecutado, y mandó seguir adelante la ejecución despachada hasta hacer trance y remate de los bienes embargados al ejecutado Insúa y con su importe entero y cumplido pago al acreedor Sucesión de José García Fernández, de la cantidad de ochocientos cincuenta pesos moneda oficial, intereses y costas.

RECLAMA UNA ENTIDAD MERCANTIL CONTRA EL ESTADO

La entidad mercantil "Beattie Sugar Company", comerciantes de Media Luna, Manzanillo, Oriente, entabló demanda contencioso-administrativa contra la Administración General del Estado, en reclamación de la suma de tres mil ochocientos treintisiete pesos, cuarenta centavos, moneda oficial, como precio de transporte de pasajeros servidos en los barcos Avila y F. W. Beattie, propiedad de la Compañía recurrente.

El Fiscal, en representación del Estado, alegó la excepción de incompetencia de jurisdicción y la de prescripción de la acción, pidiendo que la demanda fuera declarada sin lugar.

Mas, la Sala de lo Civil, declara sin lugar dichas excepciones y, declarando con lugar la demanda condena al Estado a que pague a la Beattie Sugar Company, la suma de tres mil ochocientos treintisiete pesos cuarenta centavos, sin hacer especial imposición al pago de las costas.

EL PROCESO CONTRA "EL DIENTUSO"

Para el próximo sábado, diez de los corrientes, se ha señalado, nuevamente, el juicio oral de la causa que, por la muerte de Hortensia García García (a) La Gaguita, se sigue a Carlos Guerra O'Farrill (a) "El Dientuso".

El juicio se celebrará definitivamente, dado que se ha hecho el señalamiento con apercibimiento.

Como se sabe el Fiscal pide para Guerra la pena de diez y siete años, cuatro meses, un día de prisión, por apreciarle al procesado la agravante de uso de arma prohibida, y el defensor de Guerra, Dr. Carlos M. Palma, alega que a favor de su defendido se deben apreciar las atenuantes de arrebato y obcecación y embriaguez no habitual, por lo que debe ser condenado, solamente, a seis años, un día de prisión.

HABEAS CORPUS

Ante la Sala Tercera de lo Criminal, se presentó solicitud de Mandamiento de Habeas-Corpus, a favor del súbdito griego Constantino Talantis, que se encuentra recluído, por orden gubernativa, a bordo del barco de la marina nacional "Máximo Gómez", para ser expulsado del territorio de la República, por extranjero pernicioso.

La Sala, después de deliberar convenientemente, acordó no acceder a expedir el mandamiento solicitado.

SENTENCIAS EN LO CRIMINAL

Se han dictado las siguientes sentencias:

Catalina Cabrera, es absuelta de atentado. Defendió el Dr. Pablo F. Lavin.

Carlos Martínez Malo, lo es de estafa. Defendió el Dr. Lavin.

José Arena Vasallo, es condenado por estafa, a seis meses, un día de presidio correccional. Defendió el doctor José A. Zunzunegui.

Nicolás Oliva, es condenado, por robo, a seis años, diez días de presidio mayor.

José Cárdenas, por robo, a cuatro años, dos meses, un día de presidio correccional.

EL PROCESO POR LOS FRAUDES DEL AYUNTAMIENTO. OTRO RECURSO DE HABEAS-CORPUS

A las nueve y media de la mañana de ayer, el Dr. Jesús Portocarrero presentó, ante la Sala Primera de lo Criminal, solicitud de Mandamiento de Habeas-Corpus, a favor de Ernesto Fernández Fuertes, que se encuentra complicado en la causa instruída con motivo de los fraudes cometidos en el Ayuntamiento habanero durante la pasada administración, estando dicho Fernández Fuertes procesado con exclusión de fianza por el Juez que conoce de la causa.

La Sala de referencia admitió la solicitud, disponiendo se expidiera en el acto el Mandamiento, y, próximamente, a las once de la misma mañana se celebró la vista correspondiente, informando por el señor Fernández Fuertes, el Dr. Portocarrero y por el Ministerio Fiscal, el Dr. Fernando Freyre de Andrade, que impugnó el recurso.

El Tribunal, tras deliberación, acordó declarar con lugar el recurso y señaló al Sr. Fernández Fuertes, fianza de cinco mil pesos para gozar de libertad provisional en dicha causa.

El Presidente de la Sala, Dr. Temístocles Betancourt, formuló voto particular en el sentido de que el recurso debía declararse sin lugar.

LA CAUSA CONTRA EL JEFE DE LOS EXPERTOS

Mañana lunes tendrá efecto, ante la Sala Primera de lo Criminal de la Audiencia, el juicio oral de la causa instruída al Sr. Miguel Calvo, teniente de la Policía Nacional y Jefe de la Sección de Expertos y contra los Agentes de este Cuerpo, señores Angel Graña y Constantino Gutiérrez, por revelación de secretos, de que los acusa el Dr. José Garcilaso de la Vega.

El Fiscal ha pedido el sobreseimiento en la causa, por estimar no hay delito, mas el Dr. Garcilaso de la Vega, sostiene en sus conclusiones que, por resentimientos y disgustos de los acusados contra él y su auxiliar, Pedro Miranda, aquéllos, al sorprender en el Reparto Buena Vista, en Marianao a Raúl García, con alguna cantidad de drogas heroicas, hicieron ver, según dice, que él, el Dr. Garcilaso de la Vega, y su auxiliar Miranda estaban complicados en el asunto, y revelaron al público los detalles de la ocupación y del delito.

Pide el Dr. Garcilaso de la Vega se imponga a los acusados las penas de doce años de privación del cargo que ocupan e inhabilitación durante ese tiempo y cuatro años, nueve meses, diez días de prisión correccional.

NO FUERON PRESENTADOS LOS EXTRANJEROS

Por no haber la Secretaría de Gobernación presentado a los súbditos extranjeros Lizer Zurat y Eugenio Lázaro, que se encuentran a bordo del "Máximo Gómez" para ser expulsados por extranjeros perniciosos, y manifestar dicho Centro gubernativo que aquéllos se encuentran a disposición del señor Presidente de la República, no pudo celebrarse la vista del recurso de Habeas-Corpus presentado a favor de dichos extranjeros.

FALSEDAD Y PERJURIO

De acuerdo con las alegaciones del Dr. Rafael Pola Montoro, la Sala Tercera de lo Criminal de la Audiencia, declaró con lugar el recurso de apelación establecido por dicho letrado como director del Sr. Francisco Pereira, contra el auto del Juzgado de Instrucción de la Sección Cuarta, en causa seguida por falsedad y perjurio contra José Hill y otros.

Dispone la Sala en su resolución revocar el auto apelado que denegó la admisión de la querella, disponiendo se admita la misma contra dicho Hill y otros, por cuanto de la investigación pudiera resultar no sólo la realización de los delitos objetos de la querella de Pereira con dichos sujetos, sino también el de estafa, toda vez que se fabricó por los acusados un crédito inexistente logrando con la declaración mendaz de los testigos acusados de perjurio, el pago de ciento seis pesos, reclamación imaginaria.

ASUNTOS DE LA SALA DE GOBIERNO

A la Sala de Gobierno de esta Audiencia, en sesión ordinaria celebrada ayer, se dió cuenta con los siguientes asuntos:

Expediente personal del Juez de Primera Instancia de Güines, señor Salvador Xiques, solicitando licencia.

Expediente del Juez Municipal de Güines señor Antonio González Llaguno, solicitando quince días de licencia y continuando sus funciones como Presidente Junta Municipal Electoral.

Expediente del Juez Municipal de Santa María del Rosario, interesando treinta días de licencia, para asuntos propios.

Expediente del Secretario del Juzgado Municipal de San Nicolás, señor Giordano Bruno, presentando escrito solicitando se ordene su reposición en dicho cargo por haber sido absuelto en la causa criminal que se le siguió.

Expediente sobre escrito dirigido al señor Presidente de esta Audiencia por doña Dolores Gispert de Chaple con relación a una causa que cursa en el Juzgado de Instrucción de Guanabacoa por lesiones causadas a su esposo, y dictamen del señor Fiscal interesando la formación de expediente de corrección disciplinaria contra los funcionarios que indica dicha señora, por la falta de negligencia en que aparecen haber incurrido.

Expediente formado con excusa del Juez de Primera Instancia del Norte. Dr. Luis Sausa, en el juicio de mayor cuantía establecido por Charles Philep y otros contra Ellis O. Freiman y otro.

Expediente personal del Magistrado de esta Audiencia señor Ricardo R. Duval y Fleites, solicitando treinta días de licencia por enfermo.

Expediente con escrito-denuncia del letrado Henry Salazar Parejo contra el Juez Municipal de San Miguel del Padrón Carlos Muñoz y Hernández.

Expediente con escrito de María Permuy contra el Juez Municipal de San Miguel del Padrón Sr. Carlos A. Muñoz.

Expediente con escrito de doña Eloísa Martínez contra el Juez Municipal de San Miguel del Padrón Sr. Carlos A. Muñoz.

SEÑALAMIENTOS EN LA AUDIENCIA PARA MAÑANA, LUNES

Sala Primera

Contra Miguel Calvo, por delito privado. Defensor: Romero.

Contra Gonzalo Peñaranda, por falsedad. Defensor: Angulo.

Contra Victoriano Carmerantet, por rapto. Defensor: Alfonso.

Contra Juan Rodríguez, por lesiones. Defensor: Jiménez.

Contra Juan Mingoraivee, por defraudación. Defensor: Vorana.

Contra Carlos Martínez, por estafa. Defensor: Sarrain.

Sala Segunda

Contra Claudio M. de la Cruz, por rapto. Defensor: Mármol.

Contra Reinaldo Balmaseda, por robo. Defensor: Mármol.

Contra Félix Romero, por hurto. Defensor: Mármol.

Contra Angel Hernández, por estafa. Defensor: Ochotorena.

Contra Luis Ameicoa, por lesiones. Defensor: Muñoz.

Contra Juan Luján, por lesiones. Defensor: Real.

Contra José Pérez, por estafa. Defensor: Barroso.

Contra Justo Fernández, por estafa. Defensor: Gispert.

Sala Tercera

Contra Aquilino Martínez, por rapto. Defensor: Vega.

Contra Angel Nicolás, por amenazas. Defensor: Arango.

Contra Constantino García, por defraudación. Defensor: Sarrain.

Contra Arturo Pla, por lesiones. Defensor: Castellanos.

Contra Constantino Rivero, por rapto. Defensor: Casado.

Sala de lo Civil

Jdo. Sur.—American Steel Company of Cuba contra Compañía Central Zorrilla S A y otro. Incidente. Pont Presidente. Letrado Trujillo. Pror. Ros. Letrado Martínez. Pror. Bravo. Parte.

Jdo. Norte.—The National City Bank of New York contra Compañía Nacional de Comercio y otros. Mayor cuantía. Pnet. Presidente; Letrados Pérez Jorge, Varona, Lombard; Pro. Barreal Spinola. Pérez Trujillo.

Norte.—Martín Prats contra Pedro Gómez Mena e hijo. Mayor cuantía. Pont Presidente; Letrados Portela, Alonsd, Giberga, Pror. Blanco Ferrer.

Este.—Pedro Alvarez Mena contra Compañía General de Fomento. Mayor cuantía; Pot Presidente; Letrado Portela; Pro. Barreal.

Centro.—Arturo Primelle s Agramonte contra Compañía Cubana de Acidentes S. A. Mayor cuantía. Pnte. Presidente; Letrado, Casulleras. Pro Menéndez, Dr. Zúñiga.

Norte.—Dorado Peón y Compañía contra Francisco Fernández. Mayor cuantía. Presidente. Letrado, Calonge, Pro. de Armas, Dr. J. Montiel.

Este.—Carlos M. Corvaller contra Armando F. Río. Mayor cuantía. Pont, Presidente; Letrado, Dr. Rodríguez; Letrado Pardo; Pro. Roca; Letrado Grau, Pro. Jiménez.

C. Adm.—Port of Havana Dock Co. contra Secretario de Hacienda; Pont Presidente; Letrado, Pardo; Pro. Roca. Sr. Fiscal.

Notas Personales

BIENVENIDA

En el vapor Oroya ha regresado de su viaje por Europa nuestro particular amigo Antonio Ciria, de la conocida firma "Ciria e Hijos", la importante Peluquería.

Llega acompañado de su bella hija Mercedes y de sus hijos Damiana y José, joven matrimonio con su simpático hijito Pepín.

Reciban nuestra cordial bienvenida.

GRAN ACONTECIMIENTO

Mañana lunes

abre sus puertas al público el nuevo edificio de seis plantas de

"LA CASA LIFE"

en TENIENTE REY Y HABANA

LA MAYOR COLCHONERIA DE LA REPUBLICA. INDUSTRIA NACIONAL QUE HONRA AL PAIS

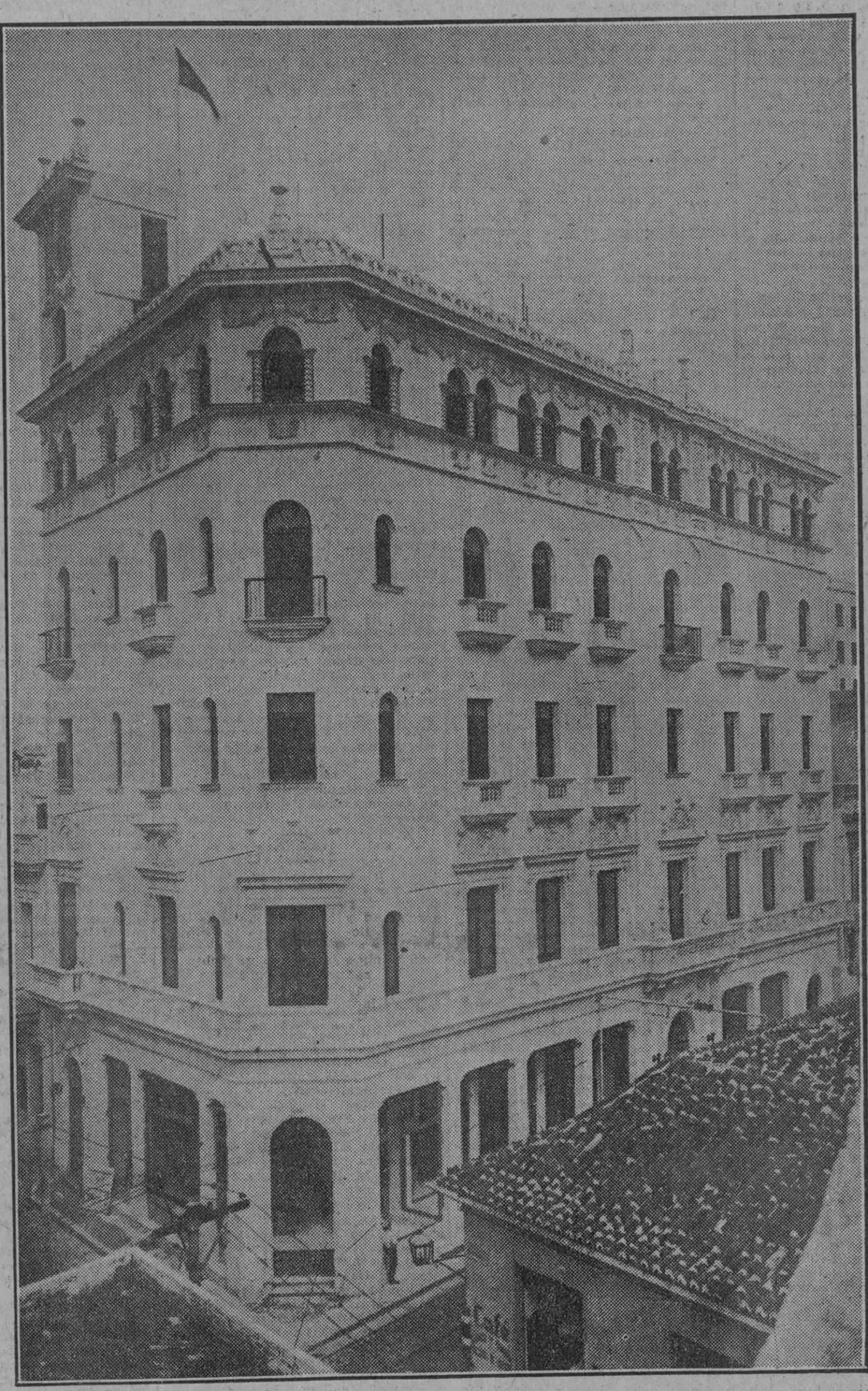

Invitamos a usted a visitar nuestros salones de exhibición, cuya amplitud, comodidad y riqueza de decorado no tienen rival en Cuba.

Enorme surtido de colchones, colchonetas, almohadas, etc.

Camitas y cunas, de madera o hierro, en gran variedad de estilos, desde $4.95.

Juegos de cuarto de acero Simmons, sólidos, elegantes y económicos.

Nuestros precios son calculados sobre una base de moderada utilidad. Por eso son los más bajos del mercado.

San Rafael y Rayo
Teléfono M-7063.

La Casa Life

Teniente Rey y Habana.
Teléfono A-6724

M.E.C.D. 2016

POLITICA Y POLITICOS

CONVOCADO EL AYUNTAMIENTO PARA EL LUNES A LAS TRES DE LA TARDE POR EL PRESIDENTE DE FACTO SR. ZORRILLA

Hoy se entrevistará el Alcalde con el Presidente de la República, sobre el problema de la Mesa.-Almuerzo de los concejales liberales, el lunes, después de una visita a Palacio.-El compás del Gran Metrónomo.-Fracaso de una reunión conservadora en el bufete del doctor Castellanos.-Una aclaración de los Presidentes y Secretarios Populares.-El mitin reformista de anoche. - Numerosas reuniones políticas hoy

Muy temprano en la mañana de ayer se entrevistó con el Honorable Presidente el señor Izquierdo, candidato a la Presidencia del Ayuntamiento. Sabemos que se trató del problema de la Mesa, y que el Presidente está resuelto a darle inmediata solución, pues desea concentrar su interés en otros asuntos de mayor trascendencia para la nación.

El concejal señor Narciso Morán se mantiene en actitud expectante. Este popular político nos ha dicho que su problema es de delicadeza, y que lo mismo puede resolverse satisfactoriamente que determinar una situación grave. El señor Morán no aspiraba a la Presidencia de la Comisión de Hacienda y Presupuestos. Se le ofreció reiteradamente y ahora estima que debe cumplírsele lo ofrecido. El señor Morán no sabe si tomará o no posesión de su acta el lunes, como tampoco sabe si asistirá a la sesión de constitución de la Mesa del Consistorio.

El señor Emeterio Zorrilla ha convocado a los señores regidores electos para el lunes. En este día se constituirá al fin el Ayuntamiento, con un retraso de más de seis meses, extenso período durante el cual el Alcalde de la Habana, que tiene que ajustar sus actos a precisos preceptos de la Ley Orgánica del Municipio, ha tenido muy limitadas sus iniciativas, con el consiguiente perjuicio para la ciudad. El lunes, pues, será día de justo júbilo para los habitantes capitalinos, que al fin verán encauzarse la vida administrativa de la ciudad.

La orden del día para la sesión del lunes contiene dos puntos, a saber:

Primero: Toma de posesión y juramento de los veintiseis Concejales proclamados recientemente por la Junta Municipal Electoral.

Segundo: Elección de la Mesa, proclamación de los elegidos y constitución del Ayuntamiento.

El cumplimiento de esta segunda parte depende de una reunión que hoy a las diez celebrará el Alcalde Gómez con el Honorable Presidente. Tratarán ambos ejecutivos de la Mesa. El doctor Gómez es propicio a complacer al General Machado en cuanto a que el Presidente del Ayuntamiento sea liberal, pero creemos que formulará objecciones en cuanto a la persona del señor Izquierdo, el cual, dicho sea de paso, sigue difundiendo optimismo y confianza en el éxito final de sus aspiraciones.

De todos modos, el caballo como suele decirse, ha entrado en la recta final y se acerca velozmente a la meta. La situación ha provocado expectación justificadísima, porque el caso, por su anormal extensión, ha dado pábulo a los comentarios y tiempo más que sobrado a todas las tendencias para tomar posiciones y planear ofensivas y defensas. Son muchos los partidarios de la fórmula de transacción. Es desear desde luego que sea cual fuere el resultado de esta tan larga controversia, redunde en beneficio de la ciudad, que es la que a la larga paga los platos rotos y la que sufre las consecuencias de las luchas casi siempre bizantinas entre el Alcalde y el Ayuntamiento. El Alcalde y el Presidente del Consistorio deben estar identificados, para que la labor ejecutiva y la legislativa de la ciudad puedan desenvolverse armónicamente. Uno de los mayores aciertos del gobierno del Presidente Machado ha sido su compenetración con el Congreso, cuyo Presidente el doctor Vázquez Bello, es persona que está totalmente compenetrada con los propósitos del General Machado y los secunda incondicionalmente.

En cuanto al señor Lugo Viña, que aspiraba a la vice-presidencia del cabildo, sólo tenemos que consignar su novísima reiteración de ortodoxia y disciplina liberal. El señor Lugo Viña, creador de la doctrina intermunicipal, está satisfecho de todo. De nada se queja y de nada se lamenta. Su moderación y su templanza, y lo que pudiéramos calificar de fatalismo político, le lleva por la mano al estoicismo y al eclecticismo. Buena prueba de ello nos la ha dado aceptando la parte de la reforma constitucional que suprime el Ayuntamiento de la Habana. Esto constituye un serio golpe para la doctrina de que es pontífice el señor Lugo Viña. La Habana está abocada a perder aquella gloriosa fisonomía que le diera el fundarla con su primer "teniente de Rey", don Pedro Barba, el intrépido Diego de Velázquez. La Habana dejará de ser el clásico Municipio, en cuyo escudo tres castillos y una llave proclaman en campo azul un abolengo trascendental y será en la futura estructura administrativa de nuestra ínsula un curioso conglomerado de distrito, Ayuntamiento y Provincia, dependiente del poder central exclusivamente y regido por delegados de éste. El señor Lugo Viña, nuestro estimado compañero, que ha representado al Municipio de la Habana en Europa, en México y otras partes, ha tenido la virtud de rumiar en silencio la quiebra de su doctrina en plena Cuba y verá perder el motivo que tan brillantes oportunidades diera su claro talento para alzar en el extranjero el prestigio de nuestra fidelísima ciudad.

Los Concejales liberales con el Presidente

El lunes, a las nueve de la mañana, visitarán al Presidente Machado los Concejales liberales. Suponemos que el Hon. Presidente a más de tratar sobre el problema de la mesa, les hará categóricas declaraciones respecto a su inquebrantable decisión de velar por la moral administrativa. El General Machado está satisfecho de la actuación del Alcalde, y desea que los concejales sigan sus huellas. Ya la República conoce los procedimientos del Ejecutivo Nacional. El futuro Ayuntamiento no debe poner oídos de mercader a sus consejos. Estamos seguros de que no lo hará, y de que sabrá cooperar, conocedor del compás que marca el Gran Metrónomo, a la obra de regeneración nacional del Gobierno.

Luego, los Concejales se reunirán en "Vista Alegre" y juntos todos yantarán, acariciados por la brisa del Atlántico, celebrando la constitución del Ayuntamiento. Presidirá el acto el señor Izquierdo.

Reunión conservadora malograda

Ayer, sábado, debían reunirse en el bufete del Dr. Castellanos, los Representantes Conservadores para deliberar sobre asuntos políticos del momento. La reunión fracasó porque sólo concurrieron los diputados Albarrán y Aguiar.

Hace cinco días se convocó para una reunión análoga en el bufete del doctor Pino, y tampoco hubo quorum. Y eso que iban a tratar del encauzamiento del Partido.

El Conservadorismo atraviesa momentos muy especiales. Si no fuera por el Dr. Rey, quien con su infatigable actividad se encarga de recordarnos todos los días que existe el Partido de Varona y de Lanuza, pensaríamos que éste había pasado a mejor vida. Los conservadores están como aletargados. La fórmula cooperativa, al acallar las pasiones políticas, ha puesto sordina a los partidos, y en este pugilato de incondicionalismo que es la nota del momento, el conservador es el que más ha sacrificado.

Una aclaración sobre el señor Cohucelo

El señor Cohucelo, nuestro apreciadísimo camarada en el periodismo, fué víctima de una omisión por nuestra parte al hacer la reseña del mitin de los anti-reformistas celebrado el viernes en el parque de Trillo. Dejamos de consignar, desde luego involuntariamente, que el señor Cohucelo había pronunciado un hermoso discurso, y que sus palabras fueron repetidamente coreadas con aplausos y aclamaciones. El señor Cohucelo, a quien de veras estimamos, y que es periodista profesional, sabrá disculpar a nuestros redactores políticos. La crónica de sus actos públicos siempre ha tenido en estas columnas el más favorable acogimiento, y la seguirá mereciendo, pues en verdad lo estimamos y damos con gusto cuenta de sus éxitos oratorios.

El gran mitin de la Juventud Liberal, anoche

Tras la constitución de sus delegaciones en veinte barrios de la capital, celebró anoche la "Juventud Liberal" su primer mitin en el barrio del Príncipe, que preside el entusiasta liberal señor José A. Pelayo.

Una enorme concurrencia se congregó en la cuadre de Estrella entre Infantay Ayestarán, la cual mostraba una decoración de banderas y guirnaldas, faroles y palmas. Los dirigentes de la "Juventud Liberal", señores Valdés de la Paz, Egiies, Masdeu, García, Galán; Leiseca; Rodríguez Miranda: Delgado; Carasús y otros, obtuvieron un verdadero triunfo, con esta fiesta.

Los asistentes

Significados elementos asistieron al acto, entre los que vimos a los señores Elízaga, doctor Emilio Núñez Portuondo, José Esquivel, Coronel Reinoso, doctor del Pico, Coronel Loret de Mola, Joaquín Massip, Alcalde de Guanabacoa Enrique Carasús Delgado, José Lara, Gustavo de Carrin y todos los presidente de la Juventud Liberal en los veinte barrios constituídos, así como comisiones nutridas de cada uno de ellos.

Los oradores

Inició el mitin el señor José A. Pelayo, Presidente del Comité del Príncipe, organizador de la fiesta, saludando a la multitud.

Hablaron despues a favor de la Prórroga y Reforma Constitucional los señores José R. Egiles, doctor Gabriel García Galán, doctor Emilio Núñez Portuondo, señor Gustavo Carrión, Coronel Martín Reinoso, Osvaldo Valdés de la Paz, doctor Enrique de la Torre doctor Augusto Rodríguez Miranda, que hizo un brillante resumen.

La toma de posesión

noche, uno de los motivos de la fiesta fué dar posesión a la directiva del Comité de la "Juventud Liberal" del Príncipe, lo cual se realizó en medio de gran entusiasmo, siendo aclamados todos los electos, y brindándose con licores por el General Machado, por el éxito de la Reforma Constitucional y por el presidente del Comité del Príncipe, señor José A. Pelayo.

Al terminar el mitin hizo aparición en la fiesta un grupo de jóvenes que pretendieron perturbar la fiesta, pero siendo rápidamente desalojados por la acción de los organizadores del mitin y de la policía, que cuidaba del orden en dicho acto.

El homenaje al doctor Rafael Santos Jiménez

Como hubimos de anunciar oportunamente, mañana por la noche le será ofrecido al doctor Rafael Santos Jiménez el homenaje que sus correligionarios, amigos y simpatizadores han organizado en testimonio de admiración congratulatoria por su recia y brillantísima actuación como director máximo de las campañas pre-electorales del marianismo habanero en las dos últimas juntas comiciales efectuadas.

El agasajo se plasmará en un cordialísimo banquete que, seguramente, resultará grandios en el hotel Saratoga.

Si nlisonja, bien puede afirmarse ahora que el honor es merecido y conste que, además, la admirable y admirada personalidad del "piloto legal" del marianismo hace buena por oportuna y justa la frase de Martí:

"Honrar, honra".

Partido Conservador Nacional

Asamblea de Presidentes y Secretarios de los Comités de la Habana

Se cita por este medio para la reunión que tendrá efecto el lunes día 5 de septiembre, a las ocho de la noche, en Vives número 165, esquina a Cristina.

Se ruega su puntual asistencia.

Por la Comisión:

F. Masasna; Rodolfo Ariet; Guillermo Rodríguez; Guillermo Morín; Oscar Morales; Emiliano Pérez Lago; Manuel Villaverde; Hilario García; Víctor Heres; José Polanco; Fulgencio Menéndez; Horacio Collado; Ramón H. Gato; Tomás Rodríguez; Raúl Villa de Rey; Miguel Pujadas; Rafael Gordillo; Severiano Boch; Andrés Villavicencio; Benito Alonso; M. Zamora; Felipe Leal y Noa.

La Asociación de Alcaldes liberales de la provincia de la Habana

El lunes, día 5, de los corrientes, en la ciudad de Bejucal y en la residencia campestre del Alcalde del Término señor José María Cardo, se celebrará un almuerzo, ofrecido por dicho Alcalde con motivo de la reunión mensual que celebra la Asociación de Alcaldes Liberales de la Provincia de la Habana.

La Asamblea Gestora de la Asociación de Concejales hoy, en Güines

En la Villa de Güines y en la tarde de hoy tendrá efecto la anunciada asamblea de los concejales de toda la República.

Se nos informa, que en la misma se tratará entre otros particulares, sobre el proyecto de ley del representante Claret, asignándole sueldos a los munícipes, y sobre la Reforma Constitucional y Prórroga de Poderes, que a no dudarlo cuenta con las simpatías de los señores concejales.

Esa asamblea la presidirán el gobernador de la provincia, señor Antonio Ruiz; el alcalde de Güines, señor José Díaz Valdivia, el presidente de la Cámara, doctor Rafael Guás, el representante doctor Santiago Claret y los concejales de la Villa del Mayabeque señores Manuel Regalado y Francisco Palomares, asignándosele lugar preferente al presidente de facto del Ayuntamiento de la Habana y presidente de la Comisión Gestora de la Asociación de Concejales de la República, señor Emeterio Zorrilla.

Homenaje al comandante Zayas Bazán, en Guanabacoa

Hoy domingo tendrá efecto en Guanabacoa, la constitución del Comité Pro Prórroga de Poderes de la Juventud Liberal de la Acera de Vista Alegre.

El ejecutivo de la Acera de Vista Alegre ha acordado con motivo de ese acto, celebrar un banquete en honor del comandante Zayas Bazán, habiéndose nombrado una comisión encargada de organizarlo integrada por los señores Octavio Guerra de Ayerve, Alejandro Muiña, Narciso de Ayerve, Ezequiel M. Ramírez de Estenoz, Manuel Sánchez, Antonio López, capitán Santos, Joaquín Campa, Jesús Noguer y José R. Cano.

Asistirán caballerías de Marianao, Campo Florido, Minas, San Francisco de Paula y Bacuranao.

Tres chambelonas y dos sextetos deleitarán a la concurrencia.

Concentración mendietista hoy, en Calimete, Matanzas

El Partido en formación Unión Nacionalista, celebra hoy domingo, en el pueblo de Calimete, Provincia de Matanzas, una concentración de sus fuerzas y un mitin de propaganda al objeto de combatir la Reforma Constitucional acordada por el Congreso y sancionada por el señor Presidente de la República.

Para esa fiesta política a la que concurrirá el coronel Carlos Mendieta están invitados todos los representantes de dicha colectividad en las distintas provincias de la República.

En el tren ordinario que sale de esta ciudad a las 6 y 5 a. m. de hoy partirán hacia Calimete el coronel Carlos Mendieta, el general Manuel Piedra, el expresidente del Senado y del Partido Conservador señor Aurelio Alvarez, el coronel Roberto Méndez Peñate, el coronel Aurelio Hevia, el doctor Miguel Suárez Gutiérrez, el periodista Pedro José Cohucelo y otras significadas personalidades del mendietismo.

Prometemos informar de ese acto.

Conferencia política que no se celebró

Para la mañana de ayer, y en el Palacio de Balboa, estaba anunciada una importante conferencia sobre los problemas políticos de actualidad entre el Gobernador Antonio Ruiz, quien presidirá el Comité Provincial de la Habana Pro-Reforma Constitucional y significados jefes del Partido Conservador, entre los que recordamos al lider parlamentario doctor Santiago Rey, y al Presidente por sustitución reglamentaria del Ejecutivo Provincial, señor Miguel Albarrán y Monedero.

El Gobernador estaba ausente, por lo que se malogró la entrevista, la que se nos asegura ha sido anunciada nuevamente para mañana lunes.

Según se nos ha informado por personas que nos merecen entero crédito, hemos podido saber que los señores Ruiz, Rey y Albarrán, convendrán el lunes en solicitar del Presidente de la República una audiencia para tratar a fondo la cuestión que motiva la conferencia a celebrar próximamente.

En el Vedado y Medina se organizó la Juventud Liberal

Dos fiestas memorables ha celebrado la Juventud Liberal para constituir sus comités de los barrios de Vedado y Medina, resultando electos, para Presidentes de esas delegaciones, dos figuras distinguidas de las juventud intelectual cubana, los doctores Adalberto Maneses y Rafael Jorge Sánchez. Vigorosamente, en los dos grandes barrios habaneros la "Juventud Liberal" celebró fiestas importantes a favor de la Reforma Constitucional, pronunciándose discursos por los señores doctor Fernando Barruecos, Adalberto Meneses Osvaldo Valdés de la Paz, Antonio Pardo Suárez, doctor Gabriel García Galán, doctor Emilio Valdés Valenzuela, Jesús Masdeu, José R. Egues, doctor Augusto Rodríguez Miranda, doctor García de la Vega y otros.

Las directivas que fueron electas en los referidos barrios, fueron las siguientes:

Comité del Vedado —Presidente: doctor Adalberto Meneses; Vices: doctor Domingo Gutiérrez de la Solana, Manuel Ortiz, doctor Fabrián García de la Vega, Martín Martínez, doctor Pedro Terrado, Rafael López, doctor Rafael García Balbón; Secretario de actas: Jorge Roque Guerrero; Vice: doctor Fernando Barruecos Usabiaga; Secretario de correspondencia: Aniceto Alvarez; Vice: Pedro Labarrere; Tesorero: doctor Gilberto Cimallonga; Vice: Enrique Valdés Zuaznábar; Director político: Miguel Florencio Cárdenas; Vice: Vicente Cauce. Y más de cien vocales. Delegados: doctor Adalberto Meneses, Aniceto Alvarez, Manuel López y Jorgue Roque.—**Barrio de Medina:** El acto se efectuó en la calle 23, anoche, morada del doctor Gabriel García Galán, eligiéndose la siguiente directiva: Presidente: doctor Rafael Jorge Sánchez; Vice: doctor G. García Galán, Agustín Lazo, Raúl López, Antonio Martínez Aleozor, doctor Gustavo Pérez Abreu, doctor Evelio Costales, doctor Felipe Domínguez; Secretario de actas: Rómulo Cabrera; Vice: Joaquín Sánchez; Secretario de correspondencia: Gilberto Valdés; Vice: Manuel Saez Rubio; Director político: Emilio Valdés Valenzuela Jr.; Vice: José Luis Vidal; Tesorero: Carlos Eguarás; Vice: Angel Cancio; Contador: Eduardo Corrons; Vice: Pedro Puig; Delegados: doctor G. G. Galán, Agustín Lazo, Gilberto Valdés y Rafael Jorge Sánchez.

A los simpatizadores de la Reforma Constitucional

Mañana lunes se celebrará en la residencia del doctor Manuel A. de Carrión, una junta para la cual se invita a los elementos simpatizadores de la Reforma Constitucional.

La reunión será en Pezuela número 18, Cerro.

La Comisión organizadora, que invita, está integrada por los doctores Osvaldo Valdés de la Paz, Manuel A. Carrión, y el señor Pedro Oliva.

El homenaje al señor Presidente de la República y la provincia de Matanzas

El doctor Francisco María Fernández, Secretario de Sanidad y Secretario general del "Club Nacional General Gerardo Machado", que ha iniciado un homenaje de cariño y admiración al Honorable señor Presidente de la República el día 24 del actual, fecha de su onomástico, nos participa atentamente que la provincia de Matanzas, fiel a su historia patriótica, no ha de ser menos que otras, y que a ese efecto vendrán en un tren fletado todas las autoridades de la misma, para integrar la comisión que hará entrega al señor Presidente de la República de los valiosos regalos adquiridos por donación nacional.

Matanzas, nos dice el caballeroso Secretario de Sanidad, venera al General Machado, porque admira en él sus valiosísimas condiciones de estadista, de patriota y de hombre público de cualidades excepcionales. Matanzas, terminó diciendo el doctor Fernández, estará a la altura de su prestigio en el homenaje al ilustre hombre público que rige los destinos de la patria.

Partido Popular Cubano

ASOCIACION DE PRESIDENTES Y SECRETARIOS

ACLARACION

El señor Benito Laguerueia, Vicepresidente del Comité Ejecutivo Municipal del Partido Popular Cubano del Municipio de la Habana, ha declarado que los populares están dispuesto a trabajar por el éxito de la Reforma Constitucional sin discusión y sin exigencia.

El señor Laguerueia olvida que dicha reforma arrebata al Partido Popular la segunda posición política y administrativa de la República, y que para hacer esa afirmación no se ha conquistado la opinión de nuestros correligionarios, que a pesar de nuestra alianza con los liberales, vienen siendo perseguidos como enemigos implacables en Obras Públicas, Sanidad, Lotería y otras dependencias del Estado, sin que nadie los ampare.

Hacemos constar que los Presidentes y Secretarios Populares no participamos de la opinión del señor Laguerueia, que es una opinión particularísima.

Camaño de Cárdenas, Presidente; Lázaro Vicente, Secretario.

Un manifiesto a los liberales y vecinos de Manicaragua

Una comisión que actúa en favor de la Reforma Constitucional en el pueblo de Manicaragua, formada por los señores Rafael Surí Guerra, Bernardo Caballero Milanés y Ricardo Alpízar de Zayas, ha lanzado un manifiesto dirigido a los liberales y vecinos de dicho Término y su comarca, proclamando las ventajas de las reformas que se anuncian, así como se elogia en él la personalidad del Jefe del Partido Liberal, doctor Clemente Vázquez Bello.

De ese manifiesto, que por su extensión no publicamos, reproducimos los siguientes párrafos:

"En los actuales momentos la patria cubana, regida por uno de sus más esforzados paladines, el ilustre General Gerardo Machado y Morales, ha tocado a la puerta de todos los hogares, y llamado a los ciudadanos de buena voluntad sin distinción de clases, ni matices políticos, y les ha consultado públicamente en estaciones del ferrocarril, en los parques y paseos, en las sociedades de Instrucción y Recreo, en los teatros, en la carretera y en el típico y virtuoso "Bohío Cubano" su parecer acerca de "La Prórroga de Poderes" y modificación de la "Carta Constitucional," asintiendo y sancionando este pueblo abnegado y patriota, las grandes ventajas que para la nacionalidad cubana implica esa Ley Reconstructiva."

"Ahí está en la "Reserva de los valores políticos sociales e intelectuales," como centinela avanzado de nuestra democracia republicana, una de las figuras más prestigiosas de nuestra juventud, que en su múltiple personalidad, encarna la verdadera aspiración del pueblo cubano; una vez que felizmente haya terminado su período de Gobierno, el ilustre General Presidente, dejando terminado su grandioso programa "Moralizador y reconstructivo" de la nacionalidad cubana: el "Doctor Clemente Vázquez Bello," que significa para el país, la más lisonjera esperanza de la Patria Cubana".

Comité Central Nacional pro busto al Dr. Carlos M. de Céspedes

ACLARACION

Por este medio y para general conocimiento, de acuerdo con los intereses generales y para no lesionar los mismos, dando la sensación de partidarismos.

Esta mesa ejecutiva, haciendo buen uso del amplio voto de confianza que tiene, por acuerdo del Comité, hace saber que: El objetivo del homenaje al doctor Carlos Miguel de Céspedes, consistente en un busto y un retrato, al óleo, no tiene ningún carácter político, y sí de reafirmación patriótica nacional, pues todo pueblo tiene el deber ineludible de estimular a sus gobernantes, cuando estos proceden como lo hace el Honorable Secretario de O. P. que, ha resultado uno de los más eficientes colaboradores, que ha tenido nuestro hombre cumbre, el eneral Gerardo Machado, Honorable Presidente de la República, en su obra constructiva de la nación.

En este homenaje figuran ciudadanos de todos los Partidos Políticos, deseosos de hacerle justicia a la probidad y honradez del más dinámico de nuestros Secretarios, el doctor Carlos Miguel de Céspedes, dependiente del motor General Machado.

En tal virtud para no entorpecer la grandiosa labor de organización de los trabajos en pro de la Reforma Constitucional, hemos resuelto, sin prejuicio de atender a la suscripción popular, confeción del retrato y busto que ya están en marcha; aplazar el acto de la entrega, con las fiestas que sean menester, con motivo de su honomástico, hasta después de celebrado el plebiscito.

Creyendo con ésto, cumplir un alto deber patriótico.

Por el Comité,

José Pacheco, Presidente.

Nota.—Para todo lo relacionado, con este asunto dirigirse a Gloria número 188, altos.

Hoy se reúne el Ejecutivo liberal de Alto Songo

Para tratar de la siguiente orden del día se reune a la una de la tarde de hoy el comité ejecutivo municipal del Partido Liberal, en Alto Songo, Oriente:

1.—Conocer de las renuncias de sus respectivos cargos de este ejecutivo, de presidente y primer vice, presentadas por los señores Salvador y Mariano Virgilí y Auty.

2.—Tratar con respecto al nombramiento de jefe local de Sanidad de este término, recaído en persona extraña y sin mérito alguno para esta colectividad y con detrimento de legítimas aspiraciones de correligionarios nuestros, con méritos y aptitudes sobradas para el desempeño de ese cargo.

3.—Desautorizar a elementos advenedizos, sin arraigo ni bagaje político alguno en este Municipio, por su intromisión, perturbadora, ambiciosa e improcedente en grado sumo, tendientes, a ostentar la representación nuestra en el movimiento nacional de Reforma Constitucional y Prórroga de Poderes que actualmente se lleva a cabo, cosa que resulta no tan solo en el orden material de las cosas, cargar con los honores que se deriven del mismo y que a nosotros solo corresponden, sino que, a la vez que en el orden moral resulta humillante para los dirigentes del partido aquí, como para todos los liberales de la región.

4.—Para dársele voto de confianza plena en todos los asuntos relacionados con el término y en cuanto lo juzgue conveniente, al representante nuestro en la Cámara, doctor señor Guillermo Castellví Vinent, y encargar a éste haga llegar al Honorable señor Presidente de la República los acuerdos que en esa sesión extraordinaria se adopten, con especialidad, el acto de camouflage político, una especie de engaña bobos, llevada a cabo por los citados elementos extraños, a quienes se aluden en el número 3 de esta Orden del Día.

Constituido el Comité Municipal pro Reforma en San Luis

SANTIAGO DE CUBA, septiembre 3, DIARIO, Habana.— — En la noche de ayer y en el pueblo de San Luis quedó constituído un nuevo Comité Pro Reforma Constitucional, asistiendo al acto más de 500 personas y resultando electos, presidente, Víctor Vizcay, alcalde municipal; primer vice presidente, Manuel Uriset, presidente del Partido Conservador; segundo, Marcelino Alcolea, presidente del Partido Liberal; tercero, Rafael Más Fonseca, primer vice presidente del Partido Popular; cuarto vice, Luis Soto Figueredo, conservador; quinto vice, Francisco Smith, ex alcalde municipal. Designado el directorio fueron electos para integrarlo los señores Wenceslao Eustasio, liberal; Luis Soto Figueredo, conservador y Rafael Más Fonseca, popular.—**Perera.**

Reunión del Ejecutivo Municipal Conservador de Alquízar

El Ejecutivo Municipal Conservador de Alquízar celebrará hoy sesión extraordinaria con la siguiente orden del día:

Primero: dar posesión al señor Pedro Urra, como vocal de este Ejecutivo, para el cual fué elegido en sesión celebrada el día primero de noviembre de 1926.

Segundo: conocer la renuncia de tres señores miembros de este Comité y a la vez cubrir esas tres vacantes.

Almuerzo homenaje en honor del Consejero Urra y Representante Gustavo Pino

En el pueblo de Alquízar, y al medio día de hoy se celebrará un almuerzo homenaje en honor del representante reelecto doctor Gustavo Pino Quintana y del consejero, reelecto también, señor Pedro Urra, ambos pertenecientes al Partido Conservador.

Es un homenaje como prueba de simpatía y afecto, y se celebrará en la residencia campestre del citado consejero, en dicha localidad.

Un candidato a la Asamblea Constituyente

El Comité Ejecutivo Liberal de Alquízar, ha recomendado para Delegado a la Asamblea Constituyente al señor Mario Coto y Leiseca, Jefe del Negociado de Orden Público de la Secretaría de Gobernación.

En esa Asamblea Popular en perspectiva, deberán estar representados, para que respondan al fin democrático que la establece, todos nuestros valores y, en el caso de Coto Leiseca, son más de uno los motivos en virtud de los cuales su designación, como lo recomienda el Comité Liberal de Alquízar, es algo que debe considerarse como cosa ya decidida de antemano por los miembros del organismo provincial habanero.

Una reunión política en Guantánamo

En la morada del señor Vicente González, en el término municipal de Guantánamo, según nos comunica nuestro corresponsal político, tuvo lugar una importante reunión política, a la cual asistió el Directorio Pro Reforma Constitucional que preside el señor Luque, y el directorio pro candidatura presidencial de Barceló, que preside el señor Rafael Beaton, así como distinguidos elementos de todas las procedencias políticas.

Fué electo presidente de la reunión, por unanimidad, el exjuez de Tiguabos, señor Blas Ceiro de la Cruz.

Hicieron uso de la palabra, siendo muy aplaudidos, los doctores Pedro A. Pérez, Enrique Herrera y los señores José Alique, Rafael Beaton, Blas Ceiro, Juan de Dios Duany y el doctor Cecilio Porro, quien dijo en uno de sus párrafos que las reformas constitucionales es la obra más patriótica y el paso de avance más sólido que se ha dado en el camino del progreso desde la restauración de la República. Habló también en favor del voto femenido, y dijo que si la mujer tenía el mismo derecho que el hombre para ostentar un título académico, debían tener iguales derechos para elegir mandatarios del pueblo. Terminó su discurso el señor Porro hablando de manera encomiástica del gobernador Barceló, a quien consideró como el futuro Presidente de Cuba.

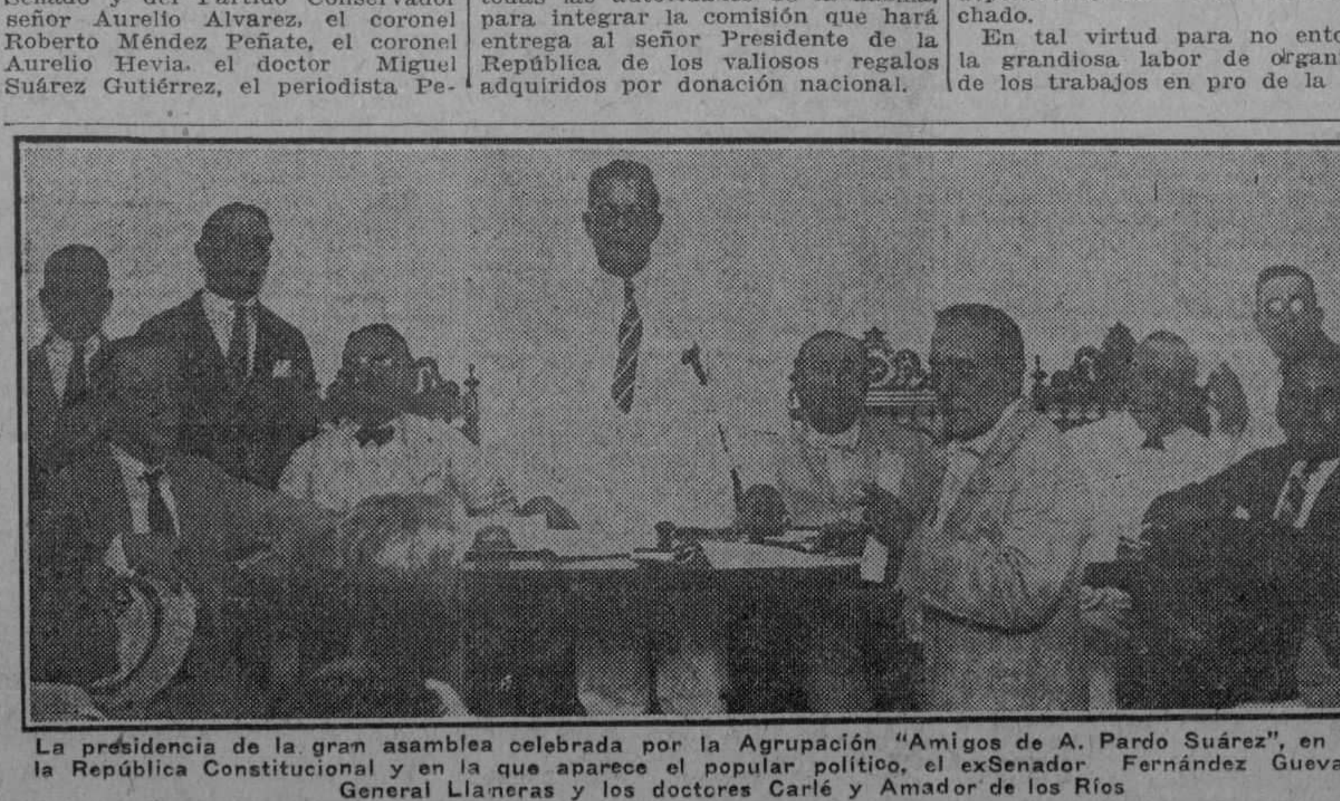

La presidencia de la gran asamblea celebrada por la Agrupación "Amigos de A. Pardo Suárez", en pro de la República Constitucional y en la que aparece el popular político, el exSenador Fernández Guevara, el General Llaneras y los doctores Carlé y Amador de los Ríos

FELIPE RIVERO Y ALONSO

ABOGADO Y NOTARIO

Se entregan con su legalización Consular las escrituras destinadas al extranjero. Rapidez en el despacho de toda clase de escrituras. Traducción para protocolarlos de documentos en los idiomas inglés y francés.

EDIFICIO:
BANCO COMERCIAL DE CUBA

AGUIAR, 13, Dptos. 710, 11 y 12. Teléfono M-1472.

NOTICIAS DE PALACIO

RESULTO UN ACTO DE FRATERNIDAD CORDIAL LA RECEPCION DE AYER EN PALACIO A LOS MARINOS CHILENOS

El doctor Alfredo Bosque ha sido nombrado director Interino de Comercio, mientras no se saca la plaza a oposición.—Una entrevista con Machado, en su finca, sobre asuntos azucareros

El señor Presidente de la República recibió en la mañana de ayer en el salón de actos del Palacio al Comandante del barco-escuela chileno 'General Baquedano', surto en Puerto, que en unión de otros oficiales y del Encargado de Negocios de la nación amiga, le saludaron y ofrecieron sus respetos.

El General Machado agradeció la cortesía de los marinos chilenos, teniendo frases de encomio para Chile, su Presidente y su pueblo, a las que correspondieron el primero y segundo Comandantes del barco-escuela, los que fueron condecorados por el Presidente con la Cruz de Mérito Naval de 2ª Clase, con distintivo blanco, así como el Primer Oficial del citado barco con la Cruz de 3ª Clase del Mérito Militar.

El Jefe del Estado Mayor de la Marina de Guerra Nacional, Coronel Fernández Quevedo, y el Ayudante del Jefe de la Nación, Coronel Julio Morales Coello, estuvieron presentes en tal cordial entrevista.

UNA SESION EN EL COLEGIO MEDICO DE CUBA

En la noche del próximo lunes y en los amplios salones del Colegio Médico de Cuba se celebrará una importante sesión, a la que ha sido invitado especialmente el señor Presidente de la República y los señores Secretarios de Despacho.

Se nos asegura que el General Machado corresponderá, asistiendo a dicho acto.

EL CONCEJAL ZORRILLA Y EL PRESIDENTE DE LOS INDUSTRIALES

En la tarde de ayer estuvo en Palacio acompañado del Presidente de la Asociación de Industriales de Cuba, el Concejal-Presidente del Ayuntamiento de la Habana señor Emeterio Zorrilla.

Celebraron una corta entrevista con el Jefe del Despacho de la Secretaría de la Presidencia doctor Ricardo Herrera.

Al abandonar Palacio interrogamos al popular edil, quien nos dijo que su visita era ajena a todo asunto político. En relación con la próxima constitución del nuevo Ayuntamiento, hubo de decirnos que ya había convocado a sesión especial para la tarde del próxmo lunes.

SOBRE ASUNTOS AZUCAREROS

Persona conocedora de los asuntos de Palacio hubo de asegurarnos en la tarde de ayer que el General Machado ha invitado a un almuerzo, en su finca de Santiago de las Vegas y al medio día de hoy, a significadas personalidades del mundo azucarero, citándosenos los nombres de los Generales Menocal y Molinet y del Coronel Tarafa.

El señor Presidente de la República está empeñado en que se obtengan los mejores precios para el principal producto cubano.

EL DOCTOR BOSQUE DIRECTOR DE COMERCIO

Por decreto presidencial, a propuesta del Secretario de Agricultura, ha sido nombrado con carácter de interino Director de Comercio el doctor Alfredo Bosque, plaza que cubrirá definitivamente por oposición, a la que se convocará oportunamente.

SOBRE PROBLEMAS POLITICOS

Para tratar del problema de la constitución del nuevo Ayuntamiento y elección de su Mesa, se nos dice que en la mañana de hoy celebrarán una entrevista el Alcalde de la Habana, doctor Miguel Mariano Gómez, y el señor Presidente de la República.

También sobre ese problema el General Machado ha concedido audiencia para mañana lunes a las nueve a. m., a los Concejales adictos a la candidatura del Capitán José Izquierdo para la Presidencia del Consistorio.

EL PRESIDENTE VISITARA A LA UNIVERSIDAD

Mañana lunes, es posible que el señor Presidente de la República visite la Universidad, para conocer las obras que se realizarán para la reunión del Sexto Congreso Panamericano, que se celebrará en el próximo año.

ALZADAS RESUELTAS POR EL PRESIDENTE DE LA REPUBLICA

El interpuesto por el señor José Toribio Bravo y Quintano, en su carácter de apoderado de la Sociedad en Comandita, José G. Rodríguez y Compañía, contra la resolución de la Secretaría de Agricultura, Comercio y Trabajo que le desestimó la solicitud de inscripción de una marca denominada PALACIO, para distinguir sábanas, fundas, sobrecamas, juegos de cama, juegos de mesa, manteles y servilletas, todo de diversos tamaño, CON LUGAR.

El interpuesto por la Compañía Cubana de Cigarros S. A., contra la resolución de la Secretaría de Agricultura, Comercio y Trabajo que le desestimó la solicitud de inscripción de una marca para distinguir cigarros denominada LOS BOCADITOS, CON LUGAR.

El interpuesto por Lino Carvallo y García contra acuerdo de la Secretaría de Agricultura, Comercio y Trabajo que le desestimó la solicitud de inscripción de la marca denominada PASTILLAS MATA MOSQUITOS OSO, destinada a matar mosquitos. CON LUGAR.

El interpuesto por el señor Alfredo Herrera y Núñez, contra acuerdo de la Secretaría de Hacienda que declaró improcedente el pago del billete de la Lotería Nacional número 659, premiado en el sorteo celebrado el 9 de febrero de 1926. SIN LUGAR.

El interpuesto por la Compañía Nacional de Conservas S. A., contra acuerdo de la Secretaría de Agricultura, Comercio y Trabajo que declaró nulas y sin efecto las anotaciones de traspaso de la marca denominada "El Segundo Pavo Real" para distinguir dulces. SIN LUGAR.

El interpuesto por la Compañía de Fianzas "El Sol", contra resolución de la Secretaría de Hacienda que declaró sin lugar los recursos acumulables por su naturaleza, que estableció contra las resoluciones de la Aduana de la Habana disponiendo el ingreso en firme de las fianzas prestadas para responder a la presentación de las tornaguías a que se contrae el artículo 214 de las Ordenanzas de Aduana. SIN LUGAR.

El interpuesto por el señor Emilio Madurall, contra el acuerdo de la Secretaría de Instrucción Pública y Bellas Artes que le denegó la reconsideración de la resolución de ... de abril del corriente año. SIN LUGAR.

El interpuesto por la señora María Capote y Quintana, por sí y como madre legítima con patria potestad de la menor Isabel Rita Porto y Capote, en su carácter de herederos del licenciado Alfredo Porta y Rojas, contra acuerdo de la Secretaría de Obras Públicas de 28 de julio de 1923 que dispuso, entre otras cosas se transcribiera al Ingeniero Jefe del Distrito de Pinar del Río para su conocimiento y efectos consiguientes el informe rendido al Fiscal del Tribunal Supremo por el Fiscal de la Audiencia de Pinar del Río con motivo de su negativa a asistir al agente del Estado en un expediente de expropiación forzosa de dos parcelas de terreno de la finca Baños de San Vicente, ocupadas para la construcción de la carretera de Pinar del Río a Puerto Esperanza. SIN LUGAR.

LA MAYOR
31 EDIFICIOS
600 EMPLEADOS
SARRÁ
DROGUERIA
ABIERTA TODOS LOS DIAS
TODA LA NOCHE LOS MARTES

FARMACIAS DE TURNO

DOMINGO

Dirección	Teléfono
HABANA	
Aguila entre Misión y Esperanza	A-5114
Concordia y Oquendo	U-3841
Reina entre Manrique y San Nicolás	M-1229
Consulado y Colón	A-4046
San Miguel y Lealtad	U-5543
Carlos III y Oquendo	U-4830
Aguila y Barcelona. Teléfonos A-5517 y	M-8510
Infanta entre Benjumeda y Llinás	U-2066
Tejadillo y Compostela	A-2272
Concordia No. 200	U-3838
Salud No. 99	A-3410
Teniente Rey No. 71	A-3647
Compostela No. 163	A-7954
Neptuno No. 59	A-4170
San Lázaro Nos. 11 y 13	M-5160
Corrales No. 17	A-7836
General Aguirre No. 2	M-9236
Vives y Carmen	M-3249
VEDADO	
Calle 17 entre J e I	F-1192
Calle 23 entre 2 y 4	F-1127
Calle 17 y 10	F-5493
JESUS DEL MONTE Y VIVORA	
San Leonardo y Flores	I-2966
Milagros No. 42	X-1162
San Francisco y Lawton	X-1726
10 de Octubre 231	I-1437
10 de Octubre 600	I-5381
10 de Octubre 444	I-2822
Luis Estevez y Pasaje Este	No tiene
Santa Catalina y Luz Caballero	I-1919
CERRO	
Cerro y Patria	A-8136
Churruca y Pezuela	I-1440
LUYANO	
Pérez y Villanueva	I-4253
Calzada de Luyanó 132	No tiene

M.E.C.D. 2016

SECCION 2ª

QUEJAS DE SUSCRIPTORES
Departamento Central: Habana, M-8494.
Agencias: Cerro y Jesús del Monte, I-1994.
Marianao, Columbia, Almendares, Buen Retiro, Quemados y Pogolotti, FO-7090.

DIARIO DE LA MARINA

ASSOCIATED PRESS
Esta Asociación es la única que posee el derecho de reproducir las noticias cablegráficas e información local que en este DIARIO se publiquen.

SECCION 2

AÑO XCV — LA HABANA, DOMINGO 4 DE SEPTIEMBRE DE 1927 — PAGINA DIECISIETE

MANIOBRAS FRANCESAS PARA RESARCIRSE DE SU DEUDA A LOS E. UNIDOS

EL ANUNCIO DEL CONSIDERABLE AUMENTO EN LOS DERECHOS DEL TRIGO SORPRENDE A WALL STREET

Francia, que se queja de la ascendencia de su deuda de guerra y del curso de las negociaciones para liquidarla, ha querido dar la voz de alerta al gobierno y a los financieros americanos

NUEVA YORK, septiembre 3.—(U. P.)—La circulación hoy en Wall Street del anuncio del "Journal Officiel", de París, informando que se elevarán los derechos de importación sobre e trigo, provocó un torrente de especulaciones sobre la situación francesa más que su deuda de cuatro mil millones de dólares a los Estados Unidos.

El anuncio del aumento de los derechos sobre el trigo, desde 18.20 a 45 francos, cogió a Wall Street prácticamente de sorpresa. En muchos círculos se considera esta medida como una represalia.

Francia se queja de la ascendencia de la deuda de guerra y del curso de las negociaciones para liquidarla, y sobre todo del juicio que los Estados Unidos se han formado de su capacidad para pagar. Los banqueros de París estiman que los propios Estados Unidos se verían en situación muy comprometida de crearse allí un sobrante de oro con los pagos de la deuda total de Europa, que asciende de $11.522.354.000. Francia, pues, utiliza ahora el aumento de las tarifas aduanales para prevenir a los financieros norteamericanos contra este peligro y a la vez advertir al Gobierno de Washington para moverle a transformar su política sobre las deudas.

Hemos podido saber que al aumento de esa partida arancelaria, que afecta directamente a los Estados Unidos, podrán seguir otros sobre numerosas exportaciones norteamericanas, especialmente acero, algodón y lanas.

En varios círculos se expresa la opinión de que con el procedimiento de aumentar las tarifas sobre los artículos que los Estados Unidos exportan a Francia en gran cantidad, se propone Francia tratar de reembolsarse alguna parte de su deuda pendiente con Norte América.

Ahora bien, de establecerse una tarifa prohibitiva que resultara a modo de una carga de caballería contra el público norteamericano, que sería quien en última instancia tendría que pagar el aumento de los derechos aduanales, se tomarán medidas de defensa contra ello, Francia trataría entonces de utilizar el bloqueo como arma para obtener una importante reducción de su deuda.

UNA HUELGA DE CINES PRODUCE UN MILLON DE PESOS DE PERDIDAS

CHICAGO, septiembre 3. — (AP). —Esta noche terminó la huelga cinematográfica de Chicago en el despacho del alcalde Thompson, donde se reunieron exhibidores, empleados y obreros diversos de los cines y teatros, después de haber declarado aquél, que representaba al público en el conflicto surgido, que produjo el cierre de cuatrocientos cines y centros de vaudeville de la ciudad en la noche del lunes último.

El motivo de la huelga fué que un teatro solo quería dar empleo a dos operadores, insistiendo el gremio en que debía dar trabajo a cuatro.

La huelga y el lock-out que la siguió dejaron en la calle a quince mil empleados, causando más de un millón de pesos de pérdidas, por ingresos perdidos, y obligando a un millón de aficionados al cine a buscar otra diversión sustituta.

UNA ELECCION ACUSADA DE IMPOSICIONES Y VIOLENCIAS

GUANAJUATO, septiembre 3. (S. R.) La legislatura local ha proclamado al diputado Gustavo Arroyo, Gobernador Electo del Estado por 100.370 votos obtenidos en los últimos comicios y ordenado que tome posesión del cargo el día 26 del corriente, pero la Secretaría de Gobernación no reconoce validez a la elección alegando que está viciada de imposiciones, coacciones, violencias y otros hechos.

El asunto será llevado ante el Presidente Calles para su decisión.

HOTEL
ALAMAC
Broadway esquina a calle 71, New York
EL HOTEL PREDILECTO DE LOS CUBANOS Y DE LOS HISPANOS EN GENERAL

Es modernísimo, elegante, económico, a prueba de fuego, y está en el corazón de Nueva York cerca de todas partes.

Su "chic hispano" es inigualable e inconfundible.

Y quién no se deleitó con la magnífica Orquesta del Alamac, intérprete de nuestros clásicos danzones?

Los precios del Alamac, al alcance de todos, son los siguientes:

Cuarto sencillo para 1, $4.50. Para 2 personas: $6. Cuarto doble, para 1 o 2, $8. Por mes, $150.

TODOS CON BAÑO Y DUCHA

Departamento de sala, un cuarto y baño y ducha, desde $200 al mes.

Hay también departamentos con 3 o 4 alcobas, además de la sala y con 3 baños, a precios de verano.

Cocina moderna y criolla bajo la experta dirección de un excelente cocinero español.

Intérpretes y sirvientes de habla española.

Atención especial a la clientela hispana.

VA VD. A EUROPA

Diríjase antes a la OPEN ROAD TRAVEL SERVICE, oficinas en el Hotel Alamac; son representantes autorizados de las principales Compañías Navieras. La Open Road Travel Service, le facilita el medio de hacer su viaje cómodo; hacen sus reservaciones en el barco que deseen, atienden al vise de sus pasaportes, trasbordo de equipajes, etc., etc. Su larga experiencia y relaciones con las compañías de vapores, hace que la Open Road sea un factor importante al pensar usted viajar. Los precios de pasajes son EXACTAMENTE los que rigen en las Compañías de Vapores, siendo todo el servicio de la OPEN ROAD COMPLETAMENTE GRATIS. Oficinas en Londres y París.

Dirección a:

ANTONIO AGUERO
GERENTE HISPANO LAZ-MANAGEMENT

Hasta mañana se buscará al avión de la princesa

TERRIBLE CHOQUE ENTRE DOS TRENES

PRINCETON, Estado de Indiana, septiembre 3. (A. P.) Lanzándose con fuerza de ariete sobre un tren carbonero muy pesado, parte del tren de pasajeros de Louisville, Número Dos, que se dirigía hacia San Luis, resultó completamente destrozado fuera de la vía. Tres personas murieron, varias más sufrieron heridas graves , y unas cuantas quedaron lesionadas.

Los dos fogoneros y un pasajero, Thomas Nelson, fueron las víctimas. las tres estaban aplastadas entre las piezas de la locomotora que embistió, sufriendo además horribles quemaduras al derramarse el vapor.

Las dos máquinas quedaron destruídas, montándose el tender de la del convoy de pasaje sobre el tender del tren carbonero. Junto a estos restos los pedazos destrozados de varios coches formaron un conjunto siniestro.

EL DIPLOMATICO CHILENO VILLEGAS PIDE QUE LA LIGA DE NACIONES MEDIE EN LOS ASUNTOS DE AMERICA

Si las opiniones del señor Villegas encuentran la aprobación de los países hispano-americanos, se cree posible que la Liga adquiera nueva fuerza y prestigios relacionados con la política

GINEBRA, Suiza, septiembre 3. (AP.)—El tópico más importante de las conversaciones que se sotenían esta noche en Ginebra eran las declaraciones del señor Enrique Villegas, presidente del Consejo de la Liga de las Naciones, que dijo en la reunión de hoy que no venía razón alguna para que la Liga no pudiera interesarse por los problemas políticos ajenas a Europa.

Se interpretan estas declaraciones como una alusión a la posibilidad de que el Consejo de la Liga pueda ocuparse de cualquier problema político que surja en lo futuro en la América española. Hasta ahora, según se ha tenido entendido en los círculos de la Liga, los miembros hispanos americanos de la Sociedad de las Naciones preferían arreglar sus disputas por medio de arbitrajes.

Si las opiniones del Presidente Villegas encuentran la aprobación de los países hispanos-americanos, se cree posible que la Liga de las Naciones adquiera nueva fuerza y prestigios políticos, tratando, acaso, de intervenir en la solución del problema de Tacna y Arica.

Paul Boncour, jefe de la delegación francesa, que dijo incidentalmente que si no se lleva a la Asamblea el debate sobre el desarme él mismo lo provocará, agregó esta noche, refiriéndose a las declaraciones del señor Villegas:

"Los estados hispanos-americanos solo tienen que traer sus cuestiones ante el Consejo, que tendrá sumo gusto en actuar de amigable componedor en ellas."

La posible sumisión de cualquier problema de Hispano-América, al Consejo de la Liga de las Naciones ha creado interés sobre la opinión pública de los Estados Unidos, en vista de la idea que prevalece en muchos centros europeos de que los Estados Unidos prefieren que las controversias políticas que surjan en América se resuelvan dentro del propio continente.

Es probable que la presidencia de la Asamblea corresponda este año al Conde Non Mensdorf, de Austria, teniendo también probabilidades Mineichiro Adachi, del Japón. La mayor parte de la tarde de hoy se consagró a conversaciones entre los distintos delegados, con referencia a la labor general de la Asamblea, que celebrará su sesión inaugural el lunes.

EL GOBIERNO DE BELGICA LLAMA A SU DELEGADO EN LA LIGA DE LAS NACIONES

BRUSELAS, septiembre 3. (SR.)—El delegado belga ante la Liga de las Naciones, en Ginebra, señor Vandervelde, ha sido llamado a Bruselas para que explique las razones que le obligaron a proponer la creación de una comisión internacional que investigue imparcialmente las atrocidades de que se acusa a las tropas alemanas durante la guerra. Dícese que el Gobierno francés hizo presión sobre el belga para que llamara a Vandervelde, pues la proposición coincide con la demanda de Alemania para que un tribunal imparcial investigue el asunto, segura de que las tropas alemanas procedieron conforme al derecho de gentes en igual forma que cualquier otro ejército beligerante.

La actitud del ministro Vandervelde en Ginebra es vivamente comentada en todos los círculos de esta ciudad, estimándose que si no es respaldada por el Consejo de Ministros es probable que surja una crisis ministerial. A pesar de que no se cree que Vandervelde comparta los puntos de vista alemanes, el hecho de proponer una investigación imparcial revela el deseo que existe en las esferas influyentes belgas de que se aclare de una vez para siempre el asunto.

CONTINUA LA BUSQUEDA DEL AVIADOR NORTEAMERICANO PAUL REDFERN, DEL QUE NO SE HA TENIDO NINGUNA NUEVA

El "Royal Windsor" se elevará en cuanto encuentre oportunidad. El "Sir John Carling" volará hoy desde Canadá hasta Inglaterra. Fonk quiere volar en 28 horas desde Nueva York hasta París

NUEVA YORK, septiembre 3.—(AP) He aquí el índice de acontecimientos en la aviación durante el día de hoy:

El "Royal Windsor" salió de St. Gregoire, Quebec, para realizar un vuelo sin escalas a Windsor, Inglaterra, pero aterrizó en Portland, Maine, despues de haber volado 250 millas.

El monoplano "Old Glory" salió a las 5:47 para Old Orchard, Maine, desde donde los pilotos Hill y Bertaud proyectan comenzar un vuelo sin escalas hasta Roma, tan pronto como sea posible.

El aviador inglés Courthney se vió a descender en la costa española, interrumpiendo su vuelo desde Inglaterra a las Azores. (Véase completa información, con interviú exclusiva del aviador, en la última plana de la presente edición).

Los aviadores norte-americanos que están dando la vuelta al mundo llegaron sin novedad a Bender Abbas, Persia.

Levine se trasladó a Cranwell, donde el "Columbia" se encuentra preparado para realizar un vuelo trasatlántico en dirección a Nueva York. rán el vuelo en la primera oportunidad.

Las condiciones especiales del terreno no son del todo propicias, pues los aviadores encontraron que las ruedas de su aparato se hunden en la tierra blanda, y que as no pueden arrancar con la carga de tres mil quinientas libras que lleva el "Royal Windsor".

Fué entonces cuando Wood y Shiller supieron la existencia de la pista natural que hay en la playa de Old Orchard, por lo cual han decidido descargar la mayor parte de su carga, dirigirse a Old Orchard desde aquí volver a tomar allí el cargamento y entonces lanzarse sobre el Atlántico, hacia Inglaterra, si las condiciones del tiempo lo permiten.

HOY VOLARA EL "SIR JOHN CARLING"

CARIBOU, Estado de Maine, septiembre 3. (AP) El Capitán Terry Tully y el teniente James Medcalf anunciaron esta noche que saldrán mñana con el "Sir John Carling" en dirección a Harbor Grace, Terranova, lugar designado para iniciar el vuelo trasatlántcio hasta Londres. Si las circunstancias atmosféricas son propicias, la jornada a Harbor Grace comenzará a las diez de la mañana.

EL "OLD GLORY" SE PREPARA PARA VOLAR A ROMA

OLD ORCHARD, Estado de Maine, septiembre 3. (AP) El monoplano "Old Glory" llegó esta noche a la pista construida por la naturaleza en esta playa, que tiene tres millas de largo, para lanzarse mañana, si el tiempo lo permite en vuelo directo, y sin escalas a Roma. El monoplano está piloteado por Lloyd Bertaud y J. S. Hill.

Quinientas personas habian reunidas en la playa para ver la llegada del gigantesco aparato, cuyo motor se oyó a distancia antes que se viese la enorme silueta circular del avión sobre la costa, buscando el lugar de aterrizaje.

FONCK QUIERE VOLAR EN 28 HORAS DE NUEVA YORK A PARIS

MITCHELL FIELD, Estado de Nueva York, septiembre 3. (AP)— El Capitán René Fonck, que está haciendo los preprativos para un vuelo sin escalas de Nueva York a París, anunció esta noche que realizará la jornada en 28 horas cualquier dia de este mes.

Fonck hizo hoy la segunda prueba de su nuevo biplano Sikorksy, manteniéndose una hora y diez minutos en el espacio, con once pasajeros abordo. Fonck dijo que el avión se portó perfectamente en el aire.

El aviador francés ha declarado que se interesa mucho en los nuevos records de duración y de vuelo a distancia. Inmediatamente despues de su llegada a Paris en el Sikorsky, Fonck intentará un vuelo de sesenta horas continuas, y otro de 7300 kilómetros sin escalas, para romper todos los records.

UN AVIADOR POSTAL MUERE AL CHOCAR SU APARATO CON UN ARBOL

STAFFORD, Connecticut, septiembre 3. (AP) E. G. Cline, aviador veterano en el servicio postal aéreo de Boston a Nueva York, pereció hoy al destrozarse su aparato en East Willington. El aeroplano quedó completamente destruido, pero se salvaron las seis balijas de correspondencia que llevaba.

La máquina partió por la mitad un árbol de un pie de diámetro al caer. El piloto sufrió la fractura del cráneo y de las dos piernas. El motor fué a parar a cincuenta pies de distancia.

AYUNA CINCUENTA DIAS

SOUTHEND-ON-SHEA, Inglaterra, septiembre 3. — (AP). — Ricardo Sacco ha soportado un ayuno de cincuenta días.

Sacco, que tiene fama de ser ayunador más resistente de la nación, fué encerrado y sellado en un gabinete de cristal y madera en el casino de esta población el 16 de julio, afirmándose que su único alimento desde entonces fueron seis botellas diarias de limonada. El ayunador perdió treinta libras de peso y está tan débil que apenas se puede mover. Esta noche se le dió por primera vez una comida a base de caldo de gallina.

LAS RELACIONES DE MEJICO CON LOS PAISES EXTRANJEROS, SEGUN LOS DATOS CONTENIDOS EN EL MENSAJE DE CALLES

"Los puros, nobles y tradicionales lazos de familia que unen a Méjico con los países hispano-americanos no se han relajado un solo momento y adquieren cada día mayor firmeza y cordialidad"

CIUDAD MEXICO, septiembre 3. (SR) Transmitimos a continuación la parte del mensaje leido ante el Congreso Nacional en el acto de la apertura de la legislatura que se refiere a la Secretaría de Relaciones Exteriores, dada a conocer textualmente a los corresponsales de la prensa extranjera por el Presidente Calles.

"La vida internacional de México se ha señalado en los últimos meses por aspectos contradictorios, anunciadores unos de más halagüeños frutos de nuestra bien cultivada amistad con algunas naciones, y reveladores otros de amenazantes crisis producidas por la celosa defensa de los grandes intereses nacionales que en consecuencia con la evolución social mantiene el Gobierno de la República.

"Así, por ejemplo, los puros, nobles y tradicionales lazos de familia que nos unen con las naciones latinoamericanas no se han relajado ni por un instante sino que cada vez más comprensivos estos países de la analogía de sus mútuos problemas más cercanos por la experiencia de sus propias necesidades, hermanados en la constante lucha de reafirmar los soberanos derechos de que son dueños como pueblos libres, adquieren cada dia con mayor firmeza, el sentimiento de la inteligencia cordial que debe unirles en la grandeza y en la adversidad; y México, cuya personalidad internacional en el Continente es como fiel barómetro para la observación de problemas sociales, sostiene con inquebrantable esfuerzo este bello y peligroso papel, y sin la base de potencialidades militares y financieras que lo hicieran aparacer confiado en tales fuerzas materiales, emplea únicamente las de su propio espíritu alentadas en el derecho de las naciones soberanas y robustecidas en las ansias nacionales de democracia, de libertad y de justicia.

"Consecuente con sus propias convicciones, México ha rechazado, rechaza, y tengo fe en que rechazará siempre el empleo de la agresión para el buen mantenimiento de sus relaciones internacionales; como no admite al mismo tiempo que para su convivencia con otros paises se le fijen normas extrañas en desdoro de la dignidad nacional, ni privilegios contra los intereses de la República. Acepta, y aun desea, la cooperación de todos los extranjeros, pero en armonía con los mexicanos, que son los dueños indiscutibles de su pais. Otorga a los amigos y extraños la hospitalidad de la nación, pero sin preeminencias que no se conceden a los nacionales. Acoge de buena fe el capital y el esfuerzo extranjero pero con la condición irrecusable de respetar y acatar las leyes que México le ha impuesto asimismo. Tales condiciones del derecho, de la justicia y de la equidad, que son las únicas normas constantes de sus relaciones con los demás pueblos, sustenta el Poder Ejecutivo de mi cargo como irreprochables preceptos que fijan y conducen nuestros negocios internacionales ; y si por desgracia, como sucede, salen con frecuencia al paso de tales principios obstáculos cuya fuerza material es difícil de afrontar en nuestro pais, el Gobierno de la nación continúa sorteándolos con ánimo sereno, con rectas intenciones y con patriótica esperanza de antemano convencido de que en tan ardua tarea está velando por el porvenir nacional y de que una vacilación puede hacer fracasar nobilísimos ideales que tantos esfuerzos dolorosos han costado a la Patria".

"Y en consecuencia de tan claro programa de amistad con las naciones, México con la Argentina y Cuba, elevan sus representaciones diplomáticas al rango de embajadas; nuestros delegados van al Brasil a participar en la Conferencia Panamericana de Jurisconsultos de la cual pocos dias despues han de derivarse las soluciones de la más alta trascendencia para el derecho internacional en América, sostiene ante el caso de Nicaragua sus principios de dejar a cada pueblo otorgarse libremente el Gobierno reclamado por la voluntad del propio pais; acoge con espíritu fraternal todas las acciones que tienden a fomentar entre las naciones del Centro y Sur América un entendimiento pacífico y cooperativo de donde surja la más grande colaboración que los pueblos de este Continente deben realizar con los demás del mundo.

"Como signo irrecusable de su buena voluntad y de sus sentimientos equitativos, accede a prorrogar con los Estados Unidos de América la convención general de reclamaciones entre ambos Gobiernos, cuyo primer lapso terminó el 30 de Agosto último, como pocos meses antes y por iguales causas, negoció la prórroga sedante con el Gobierno de Francia; concluye con Bélgica la formación de un tribunal administrativo de arbitraje; inicia los trabajos de la convención hecha con España; concierta con la Gran Bretaña e Italia, convenios de reclamaciones; reanuda con Austria y Hungría relaciones diplomáticas directas; firma un tratado de amistad con la República de Turquía, y se prepara a concurrir por medio de una delegación adecuada a la Sexta Conferencia Panamericana que se reunirá en Cuba a principios del año entrante.

"Fomenta al mismo tiempo las actividades del Servicio Consular, abriendo nuevas oficinas donde los intereses comerciales y obligatorios de la República lo demandan; concurre a diversos congresos y conferencias internacionales en donde es necesario que México exponga sus puntos de vista; y, en resumen, su actividad en el extranjero, cada vez más experimentada, ofrece todas las perspectivas para anunciar a nuestra satisfacción que la nación se encuentra nuevamente encaminada por los rumbos de la armonía y de la amistad internacionales.

"No son, sin embargo, los deseos del Poder Ejecutivo al formular la anterior declaración, dejarla sin terminar; y ha de agregar, sin efumismos y con leal convicción, que las relaciones con los Estados Unidos de América, tan fundamentales en nuestra vida internacional por obvias razones comerciales y de vecindad, asumen por desgracia un carácter de indecisión que frecuentemente se resuelve en desacuerdo, y aun culmina en la polémica de los Gobiernos, hasta llegar a registrarse actos que el Poder Ejecutivo de mi cargo considera como deplorables, porque además de lastimar los sentimientos nacionales que desean una constante y cordial amistad con aquel gran pais, lesionan nuestro comercio y estorban nuestro desarrollo. Las dificultades fundamentales con el Gobierno de los Estados Unidos radican especialmente, como es universalmente conocido, en la aplicación de las leyes integrales del artículo 27 de la Constitución, y aunque hasta ahora el desacuerdo de los funcionarios de Washington se refiere principalmente al aspecto general de los señalados códigos, no se han presentado al Gobierno de México actos concretos que señalen con evidencia agresiones o repulsas al capital extranjero invertido en la industria petrolera, a cuyos diligentes delegados llegados al pais les ha sido posible exhibir actividades cuya rebeldia y desacato no era dable admitir a ningún pais independiente.

"En cuanto a la promulgación de las leyes agrarias, que también son motivo de reclamaciones del Gobierno de los Estados Unidos, la situación se torna a veces dificultosa por causas que tienen mucha semejanza con las anteriores, y el Gobierno de mi cargo, que ha ofrecido ocuparse en los casos concretos que se le presenten con equidad y justicia, espera resolverlos dentro de tales principios, y manteniendo simultáneamente una de las más caras conquistas sociales, que la nación mexicana ha podido alcanzar, confía al propio tiempo en que un espíritu de buena voluntad y de cordial comprensión de nuestros problemas venga a animar sobre el agrio debate todavía latente entre los dos paises el final arreglo de tan trascedentales negocios".

Por primera vez en la historia, cada miembro del Gabinete dió lectura a la parte del mensaje presidencial que le correspondía, y al terminar la parte que le correspondía el subsecretario de Relaciones Exteriores, Sr. Genaro Estrada, encargado de la cartera desde la renuncia del Lcdo. Aaron Saenz, recibió una gran ovación del Congreso en pleno.

CUANTIOSAS PERDIDAS POR UN INCENDIO EN UN BALNEARIO

LOS ANGELES, septiembre 3. (S. R.) La población de San Bernardino, famoso lugar de veraneo, estuvo a punto de desaparecer bajo un voraz incedio originado en las rancherías de las montañas cercanas y que el viento hizo propagar a gran distancia, causando cuantiosas pérdidas. Se llegó a temer por la suerte de las trescientas personas que estaban en el balneario, pero gracias a los esfuerzos de los tres mil habitantes que acudieron de las distintas poblaciones fué posible dominar y sofocar el fuego.

Grasa en el cutis?
Espinillas?
Rojeces e irritación en la piel?

JABON DE "LA TOJA"

Es lo indicado por la eficacia de sus componentes

UNA PENSION PARA ESTUDIAR 3 AÑOS DE ARTE EN EUROPA

Los premios creados por Harrison para estimular la cultura de la raza de color

NUEVA YORK, septiembre 3.—(U. P.)— Un ciudadano de color de Indianápois viaja en estos momentos a bordo de un trasatlántico francés para recibir en Europa la recompensa a su salto desde un humilde puesto de portero a un sitial en el arte.

Trátase de Hale Woodruff, de 27 años de edad, que ha obtenido el premio escolar que le da derecho a cursar tres años de estudios en España, Francia, Italia y Egipto. Dicho premio es uno de los fundados por Guillermo D. Harrison para estimular la cultura en la raza de color.

Woodruff es pintor. Prefiere las escenas de nieve y las ciudades como tema de sus cuadros, cinco de los cuales, presentados a los jueces del tribunal que otorgó el premio, fueron calificados de "brillantes y prometedores".

Woodruff fué portero de a YMCA de Indianápolis. Sintió siempre el noble acicate de la ambición de sobresalir, y ascendido a secretario de la YMCA de color, se dedicó con entusiasmo al estudio de la pintura. Cuando se le presentó una oportunidad, exhibió sus cuadros y ganó cien dólares y una copa de plata.

Todos sus cuadros se venden a las galerías Lieber de Indianápolis, y Herman Lieber e ha prometido aceptar todo cuanto pinte. Otto Kahn, de Nueva York, también se muestra interesado en la carrera de Woodrui y ha prometido ayudarlo, si lo necesitare.

La madre de Hale es criada en San Francisco.

EL PARTIDO COMUNISTA OBRERO DE LOS E. UNIDOS

NUEVA YORK, septiembre 3. (S. R.) Han terminado las sesiones de la quinta reunión anual del partido comunista obrero, que se reunió en esta ciudad con la concurrencia de cincuenta delegados y siendo en total trescientos los espectadores de cada noche.

Las tendencias manifestadas en definitiva fueron promover la extensión del comunismo en América por todos los medios y laborar para establecer un gobierno soviético en los Estados Unidos, enviándose un telegrama que consigna tales propósitos a las organizaciones de los distintos países con este comentario: "Se movilizarán las masas laboristas de América contra el imperialismo yanqui, contra la política en China y otras naciones injustamente oprimidas, y se continuará la guerra sin cuartel que hacemos contra la Federación Norte-americana del Trabajo y sus líderes, cumpliendo las instrucciones que nos envían de Moscú"

La reunión tuvo que ser secreta porque el Departamento de Justicia denegó el premiso para celebrarla.

EL PRESIDENTE ARGENTINO POR SUSTITUCION

BUENOS AIRES, septiembre 3. — (AP). — El senador Leopoldo Melo fué electo por el Senado argentino Presidente de la República para el caso de vacante del Ejecutivo. Melo es actualmente Presidente Provisional del Senado y candidato presidencial del Partido Radical en las elecciones generales que se celebrarán en abril próximo.

Hoy se ha anunciado que los buques de guerra que se construyen en Italia y en Inglaterra para la Argentina tendrán los siguientes nombres: los cruceros, "25 de Mayo" y "Almirante Brown"; los exploradores, "Mendoza" y "La Rioja"; los hidrográficos, "San Juan " y "San Luis"; y los remolcadores "Mataco" y "Toba".

Se reanudaron las exploraciones en busca del "St. Raphael" al recibirse noticia de que habia sido avistado frente a la costa de Labrador, pero no se tienen esperanzas de hallarlo.

Ytampoco se sabe ninguna noticia de Redfern, aviador que se perdió en un vuelo a Sur América hace ya diez dias.

HASTA EL LUNES SE SEGUIRA BUSCANDO AL AVION DE LA PRINCESA

S. JUAN DE TERRANOVA, septiembre 3. (AP) Las autoridades anunciaron esta noche que la búsqueda del monoplano "St. Raphael", sus dos tripulantes y su pasajero, la Princesa de Lowenstein-Wertheim, continuará hasta el lunes, aunque hasta ahora no se tiene el menor indicio fidedigno de cuál pueda haber sido la suerte del aparato y sus expedicionarios.

Las estaciones de radio de la costa canadiense han recibido órdenes de mantener el contacto con los barcos en el mar, para recoger cualquier noticia acerca del "St. Raphael", que salió de Inglaterra hacia Ottawa a primera hora del miércoles 31 del pasado agosto.

Hoy no se pudo confirmar el rumor de que se habia visto el aparato a la altura de la costa del Labrador.

POR NINGUNA PARTE APARECE RASTRO DEL REDFERN

PARA, Brasil, septiembre 3. (AP) Naticias de Alemquer, Montealegre y Gurupa dicen que hasta ahora no se ha recibido allí la menor noticia acerca del aviador norte-americano Paul Redfern, cuya búsqueda continúa.

LLEGARON A BENDER-ABBAS LOS CIRCUNVOLADORES

KARACHI, India Inglesa, septiembre 3. (AP) El monoplano circunvolador "Orgullo de Detroit", piloteado por los norte-americanos Brock y Schlee, llegó a Bender-Abbas, procedente de Bagdad, en Arabia, a las tres de la tarde de hoy, tiempo de la India.

Seis horas de sueño habian cambiado completamente la apariencia de los aviadores cuando estos salieron de Bagdad para hacer la etapa de 885 millas hasta Bender-Abbas.

Todo el mundo ha sido muy bondadoso con nosotros en Bagdad—dijo Brock,— Si en los demás lugares se nos recibe tan bien, este viaje nuestro alrededor de la tierra será una felicidad completa.

"El vuelo de Constantinopla a Bagdad fué peor que cruzar el Atlántico. No olvidaremos fácilmente el cruce del Monte Taurus, a tres mil metros de altura, en medio de la niebla, de la lluvia y del viento. La jornada resultó empeorada por las instrucciones de ruta que de buena fe nos dieron los turcos, y que nos hicieron volar 330 kilómetros más de la cuenta. Por esto, llegamos a Bagdad en la tiniebla.

"Esperamos hacer la doble etapa de Bagdad a Karachi, en la India, en dos dias. Ya estamos a mediados de ella.

El "Orgullo de Detroit" volará hacia Karachi al salir el sol el domingo.

EL "ROYAL WINDSOR" SE ELEVARA EN PRIMERA OPORTUNIDAD

PORTLAND Estado de Maine, septiembre 3. (AP) El monoplano "Royal Windsor", en el que Duke Schiller y Phil Wood esperaban hacer un vuelo sin escalas desde Windsor, e nOntario, Canadá, a la población del mismo nombre en Inglaterra, estaba hoy por la noche en el puerto aéreo del Portland, despues de hacer las 250 millas desde San Gregorie, en Quebec, en dos horas y cuarto.

Los aviadores dicen que continuarán el vuelo en la primera oportunidad.

SONETO

Lema: Los Caminos de la Felicidad

Cegó de pronto y se decía abatido
midiendo su desgracia estupefacto,
¿por qué no fué el oído, el gusto, el tacto,
o el inútil olfato lo perdido?

No siendo el de la vista ¿qué sentido
de lo externo nos da concepto exacto
y lleva al alma ese sutil contacto
con cuanto en la existencia hay de querido?
. . . . . .

Una mujer, de gusto haciendo gala,
—pues que su cuerpo el grato olor exhala
de "UN AMOR EN VENECIA"—pasa luego
y al aspirar aquel fragante ambiente
dice el ciego:—¡Perdona, Dios clemente,
si, puedo ser feliz aún siendo ciego!

Pelayo M. VILLAÑUEVA.

Séptimo premio consistente en un estuche de UN AMOR EN VENECIA, obtenido en nuestro Concurso de Sonetos, dedicado a dichos perfumes.

No hay nada que compita en calidad y belleza con el Rojo "Líquido Mercedes". Sus labios lo dirán...

PERFUMERIA CRUSELLAS, HABANA
Fabricantes desde hace 60 años del legítimo Jabón Hiel de Vaca

Enteritis - Dermatosis - Diarrea
Empacho gástrico - Estreñimiento
COMPRIMIDOS DE Lactobiol Fermentos Lácticos
Laboratorios O. ROLLAND (France)
De venta en todas las farmacias.
2 ó 3 comprimidos diluidos en un poco de agua muy azucarada antes de cada comida.

"PARISINA"

La revista más "chic" que se edita en idioma castellano,

Acaba de recibirse el

El Décimo Tercer Cuaderno

Resumen de este número:
Editorial.—"Contagios", por León Pacheco. "Los Conferencistas en los Estados Unidos", por C. D. de Battemberg "Vida Parisiense", "Una Revolución inminente en la indumentaria masculina", por E. Gómez Carrillo.—"Lo que he visto en Longchamp y Auteuil", por Oswaldo Larreta. "En el mundo de la costura" (crónica de las modas femeninas), por Therese Clemenceau.—"Cómicos de Teatros".

Este número, como los anteriores, viene pletórico de bellas fotografías de damas de la sociedad cubana y personalidades de nuestro país.

Suscripción anual . . . $5.00
Ejemplar . . . . . $.50

Agencia General:
Marta Abreu núm. 11 (Amargura). Telf. A-9885

jabón de carabaña
Maravilloso embellecedor del cutis
Fabricado con las Sales de las Aguas de Carabaña.
8578 5 d. alt. 4

M.E.C.D. 2016

DIARIO DE LA MARINA

FUNDADO EN 1832.
DIRIGIDO HASTA 1919 POR DON NICOLAS RIVERO Y MUÑIZ
DIRECTOR: JOSE IGNACIO RIVERO Y ALONSO.

Editado por la Compañía DIARIO DE LA MARINA, (S. A.) cuyo programa consiste "en la defensa de los intereses generales y permanentes de la Nación cubana, de los especiales de la colonia española establecida en la misma y de la unión y armonía entre los diversos elementos que conviven en el país".—Art. 1o. de los Estatutos.

Presidente: Conde del Rivero.
Secretario: Manuel Abril y Ochoa. Tesorero: Joaquín Pina.
Administrador: José Sobrino y González.

OFICINAS:
Habana. . . . . Prado, 103.
Nueva York. . . . Broadway at 71 st St.
Madrid. . . . . . Ave. de Pi y Margall 11.
París. . . . . . . 61 Boulevard Hausmann.

PRECIOS DE SUSCRIPCION

HABANA		PROVINCIAS		EXTRANJERO	
1 mes	$ 1.60	1 mes	$ 1.70	1 año	$21.00
3 id.	„ 4.80	3 id.	„ 5.00	6 meses	"11.00
6 id.	„ 9.00	6 id.	„ 9.50	3 id.	" 6.00
1 año	"18.00	1 año	„19.00		

SUSCRIPCION DOMINICAL
Sólo para el extranjero
(Países comprendidos en la Unión Postal)
6 meses. . . . . $ 4.20
1 año. . . . . $ 8.40
(Países no comprendidos en la Unión Postal)
6 meses. . . . . $ 5.00
1 año. $10.00
Esta suscripción sólo da derecho al número de los domingos.

TELEFONOS:

Quejas de Suscriptores	M-8404	Repórters	M-1934
Anuncios Económicos	A-3856	Deportes	M-4339
Anuncios Administración	A-5334	Secretaría de la Empresa	M-7714
Anuncios de suscriptores	M-4115	Secretaría de la Dirección	M-9783
Id. id. id.	M-3378	Fotógrafo	M-6344
Redacción	A-0301	Imprenta	M-9665

PASEO DE MARTI 103. APARTADO 1010. CABLE: DIARIO. HABANA
MIEMBRO DECANO EN CUBA DE "THE ASSOCIATED PRESS"

EDITORIALES

EL GOBERNADOR DE PINAR DEL RIO

Para los espíritus imparciales y observadores, nos dice un amigo nuestro de Pinar del Río, que estudian la actuación de nuestros políticos y analizan sus actos sin apasionamientos, no ha pasado inadvertida la conducta prudente, juiciosa, elevada y previsora, con que viene desenvolviendo su acción oficial, desde el alto cargo que ocupa, el señor Ramón Fernández Vega, Gobernador Provincial de Pinar del Río.

Desde que tomó posesión de su puesto, agrega, el Sr. Fernández Vega ha venido prestando una atención escrupulosa a todas las necesidades que la región vueltabajera padece. Comenzó su actuación mejorando en grado excepcional el edificio que ocupa el Gobierno, del cual puede decirse hoy que es uno de lo mejor instalados en el país.

Ha extendido su acción a las municipalidades, con cuyos jefes, los Alcaldes Municipales, vive en contacto diario y directo, procurando aunar los esfuerzos todos en beneficio del procomún.

La provincia tiene en Ramón Fernández, según nuestro comunicante, no una autoridad que impone soluciones personales ajenas al interés general, sino un guía cariñoso que señala el buen sendero, encamina las poderosas iniciativas regionales hacia finalidades sanas y patrióticas, y un amigo que tiende siempre la mano cordial, pronta al servicio rápida a la protección, solícita a las espontaneidades de la amistad y del afecto.

En estos últimos días, se citan gestos de Ramón Fernández que nos lo revelan, manifiesta nuestro amigo, de cuerpo entero como un Gobernante modelo de cuya actuación se deducen enseñanzas provechosas y ejemplos dignos de imitar.

Hace poco lanzaba una Circular, dirigida a las autoridades de su región, recordando la vigencia de una Orden Militar que obliga a los comerciantes en abono, a fijar en el exterior de los envases un análisis de su contenido. Ocurría en Pinar del Río, en ocasiones, que o de mala fe o por ignorancia, se vendían a los pobres vegueros abonos que no contenían elementos de ninguna especie favorable a la tierra ni al cultivo del tabaco. Se llegó a vender tierra en lugar de abono. Ramón Fernández Vega recuerda a los comerciantes la sanción que esa Orden Militar impone a los que engañen a los agricultores pinareños y exige a las autoridades el cumplimiento de sus preceptos. De esta manera se persigue, de manera eficaz, que la industria tabacalera no decaiga y siga su marcha ascendente en la escala de nuestra riqueza pública.

De otro documento de gran importancia también es autor Ramón Fernández Vega. Nos referimos al publicado con motivo de la excursión política verificada a Pinar del Río por los representantes más salientes del Partido Nacionalista, el domingo próximo pasado. En ese documento Ramón Fernández Vega inicia una nueva política entre nosotros. Adversario de los nacionalistas, invita al pueblo pinareño a recibirlos con la cortesía y hospitalidad proverbiales en aquella región, y lejos de alimentar odios contra ellos evoca la necesidad de que los cubanos se unan, sin rencores ni apasionamientos, para laborar por una República cordial, que a todos pertenece y que todos estamos en el deber de amar y defender.

En ese documento se afirma que seguramente los oradores se dirigirán al pueblo en la forma mesurada, serena y respetuosa para los adversarios que la cultura de los cubanos impone; se asegura que allí serán recibidos con cortesía y hospitalidad, tradicionales entre los pinareños, pero que también podrán ellos advertir que en la región occidental están muy arraigado el sentimiento de afecto y devoción al General Machado, cuya política patriótica y constructiva tiene en su favor la mayoría abrumadora del sufragio pinareño.

Sabemos que tanto el Gobernador Provincial, como el Alcalde de Pinar del Río saludaron a los visitantes, en nombre de la región, ofreciéndole todas las facilidades con que Pinar del Río cuenta.

El DIARIO DE LA MARINA se complace en acoger estas informaciones relativas al Dr. Fernández, ya que nos lo presentan como un Gobernante y un político, que rompe con los antiguos moldes; que inicia una nueva modalidad de política práctica; que revela, en fin, condiciones muy dignas de alabanza, por la mesura que exterioriza, las garantías que ofrece y la elevación con que procede.

VALORIZACION MONETARIA

El día 25 del próximo pasado mes fueron fundidos en la Casa de la Moneda de la ciudad de México ochocientos cincuenta mil pesos, que en unos cuantos minutos quedaron convertidos en simples lingotes de plata. Procedía esa suma, integrada por piezas de a peso, del numerario metálico depositado en los bancos de la capital mexicana. Se anuncia que continuarán fundiéndose en la Casa de Moneda piezas de a peso y de cincuenta centavos, hasta completar la suma de cinco millones de pesos. Y se asegura que este proceso de desmonetización obedece al propósito de mejorar el precio de la plata, valorizando así la moneda del argentífero metal. El peso de plata mexicano, de igual peso y ley que la moneda cubana de idéntica denominación sólo vale de cuarenta y siete a cuarenta y ocho centavos oro.

México es el primer país productor de plata del mundo. Tan abundante es allí ese metal que las escorias empleadas en Chihuahua y en Guanajuato para construir casas y tapias contienen plata suficiente para someterlas a un nuevo proceso de depuración con probabilidades de segura utilidad. De plata maciza, con un peso de veintiseis toneladas, es la balaustrada que rodea el altar mayor de la basílica de Guadalupe, donde se venera a la patrona de México. No obstante ese pródiga exuberancia del blanco metal, ni su posesión es fácilmente accesible a la masa general del pueblo ni, desde luego, su depreciación en el mundo de las finanzas disminuye el valor estimativo que para las clases populares tiene como símbolo de riqueza. En este sentido amenguar el monto del numerario circulante pudiera tener para las clases no pudientes una significación similar a la que entre nosotros tienen las maniobras del "trust" de los placeros, cuando estos dejan podrir los plátanos o arrojan al vertedero las frutas antes que rebajar el precio de esos artículos produciendo así una escasez y carestía artificiales.

La República Argentina acaba de valorizar su moneda, sin recurrir a extremos como el apuntado. Le ha bastado al Gobierno poner en actividad la Caja de Conversión, clausurada en 1914 a consecuencia de las repercusiones de la conflagración europea, para que el peso papel mantenga el valor efectivo de cuarenta y cuatro centavos en oro. El numerario circulante en la gran república del Plata se estimaba a fines del pasado año en mil trescientos trece millones, setecientos noventa y siete mil, setecientos treinta y nueve pesos en moneda de curso legal es decir, en moneda de papel. El oro depositado en esa fecha en la Caja de Conversión ascendía a cuatrocientos cincuenta y un millones, setecientos ochenta y dos mil, novecientos ochenta y cuatro pesos, y el depositado en los bancos sumaba veinticuatro millones, doscientos sesenta y tres mil cincuenta y tres pesos. Al reanudar ahora sus operaciones la Caja de Conversión tiene para el desarrollo de sus actividades alrededor de cuarenta y seis millones de pesos en oro.

Aunque en realidad no existe en la Argentina el patrón oro tal como en otros países donde circulan a la par las especies monetarias de oro, plata y papel y las fraccionarias de níquel o cobre, virtualmente el sistema que asigna al peso papel un valor fijo, que en cualquier momento puede hacerse efectivo en la Caja de Conversión, mantiene una paridad similar a la del susodicho patrón. La valorización de la moneda argentina ha sido celebrada por la prensa de dentro y fuera del país como la vuelta al patrón oro. Habida cuenta del extenso desarrollo del comercio exterior de aquella próspera república, es innegable que la supresión de las oscilaciones en los cambios tiene que complacer a propios y extraños.

Estudiando la situación monetaria de su país afirmaba el notable publicista argentino doctor Juan B. Justo que la ley que creó la Caja de Conversión no había tenido otra virtud que la de oponer una valla insalvable a la valorización de la moneda. La susodicha ley fija, en efecto, al peso papel un valor máximo de cuarenta y cuatro centavos en oro. Sin esta restricción, y sólo con haber puesto un límite a la emisión de papel moneda, el peso de papel pudiera haber llegado a representar su valor en oro. La paridad en los cambios sobre el exterior y la confianza del público en el papel moneda las atribuía el doctor Justo al desarrollo técnico y económico del país, que exigía una creciente cantidad de numerario para los pagos cada vez más numerosos y grandes y hacía afluir del exterior la moneda metálica trocada por papel en la Caja de Conversión, no por imposición de la ley sino por costumbre y para comodidad de los que manejan dinero.

Los hechos que estamos presenciando parecen abonar la certeza de las opiniones transcritas. Entre los fondos propios del Gobierno y los pertenecientes a particulares, el oro depositado en la Caja de Conversión representa más de cincuenta por ciento del papel moneda circulante. Pero como durante los trece años que permaneció clausurada la Caja de Conversión el descenso del valor de la moneda argentina estuvo muy lejos de guardar paridad con el descenso del valor de la moneda en otros muchos países, y ahora, mucho antes de reanudar la Caja de Conversión sus actividades, ya la moneda fiduciaria argentina se cotizaba casi a la par estas circunstancias dan consistencia a la premisa de que para valorizar la moneda el desarrollo económico de un país y la confianza que inspira su normalidad política tienen una influencia superior a la de los más sólidos encajes metálicos y los más radicales artificios.

LA ACTUALIDAD

LA VIEJA Y ABANDONADA TEORIA, QUE REAPARECE

Este profesor de New York quiso galvanizar, en Ginebra, un cadáver: la vieja teoría de Malthus...

Ampliaremos nuestras palabras últimas...

Tomás Roberto Malthus—nombre que cité ayer—nació en el Condado de Surrey, Inglaterra, al filo del año 1766. (El 14 de febrero, para ser precisos). Fué profesor de "Historia" y de "Economía Política" en el Colegio de las "Indias Orientales"; individuo de la Sociedad Real de Londres, correspondiente de la Academia de Ciencias Morales y Políticas de París y por último, miembro de la Real Academia de Berlín... Era pastor protestante, ordenado en el Colegio Jesús, de Cambridge. Viajó por Dinamarca, Suecia, Rusia, Suiza e Italia. Hablaba con fluidez varios idiomas, entre éstos el latín... Tuvo un carácter dulce. Dominaba sus pasiones, sus deseos, controlándolos. Supo ser, en fin, indulgente y bueno... La vanidad le tentaba un poco. ¡He aquí su falta mayor!

Su libro famoso, "Ensayo sobre el crecimiento de la población" etc., se resume en estas dos leyes.

Primera ley:

—La población crece en progresión geométrica, duplicándose cada veinticinco años.

Segunda ley:

—Las subsistencias en las mejores circunstancias, sólo crecen en progresión aritmética.

La población aumenta de esta guisa:

1, 2, 4, 8, 16, 32, 64, 128, 256...

Y las subsistencias crecen así:

1, 2, 3, 4, 5, 6, 7, 8, 9.

Por lo tanto—he aquí la creencia de la teoría de Malthus, revivida ahora en Ginebra, (Liga de las Naciones)—al cabo de dos siglos, y el economista inglés escribía esto en 1826, la población del mundo sería en orden a los medios de subsistencia, como 256 es a 9; y, a los tres siglos, como 4.096 es a 13...

¿Qué remedios propuso Malthus? Uno solo: El celibato honesto. Nada más.

—"El hombre—escribió él— debe, antes de casarse, contar ya con medios suficientes de subsistencias, que amparen la futura prole..." En torno de Malthus—que fué un clérigo honesto, aunque no católico, se han levantado teorías criminales, bautizadas indebidamente con su nombre...

¿Es cierta esta teoría de Malthus? No. Malthus no tuvo en cuenta la capacidad industrial del hombre; no paró mientes en la química; y desconocía, claro está, las maravillas actuales de nuestra presente civilización mecánico-eléctrica...

Hoy, con Oppenheimer, la ciencia y las estadísticas afirman, frente a la teoría de Malthus, estas cuatro verdades: Primera: la producción tiende a exceder a la población; segunda: no es cierto que ésta crezca geométricamente y que aquella lo haga sólo aritméticamente; tercera: el aumento de población es positivamente causa de riqueza; y cuarta: la miseria es independiente de la cuestión demográfica...

—Asombra, pues, que se agiten ogaño, en Ginebra, estas viejas teorías, que atemorizan a nuestros progenitores; que no nos engañan ya ni amedrentan; y que harán sonreir con piedad, dentro de diez siglos, a la nueva subraza humana, la que—afortunadamente— vivirá inclusive del aire...

En el éter, en el rayo de sol, en el magnetismo de la Naturaleza, late la vida eterna... ¡Poco a poco, nuestras manos audaces irán aprendiendo a arrebatarle a lo infinito estas panaceas inmortales.

L. FRAU MARSAL.

ALAS - - - - Por K-HITO

EL COBRADOR.—Bien, pero anteayer me dijo usted que el señorito estaba en Guadalajara, ayer que estaba en Lisboa, hoy que está en Barcelona... ¿Es De Pinedo?
LA DONCELLA.—No, señor. Es de la provincia de Cuenca.

(De "El Debate", Madrid)

¿ESTAN PREPARANDO LOS MONARQUICOS ALEMANES UN EJERCITO DE 460.000 HOMBRES PARA RESTABLECER EL IMPERIO EN UN MOMENTO DADO, SIN OPOSICION ALGUNA?

(Por Tiburcio CASTAÑEDA)

El prediódico semanal de Berlín "Die Menschheit"—La Humanidad—publicó el 15 de Agosto último el proyecto completo de los monárquicos alemanes para transformar el ejército—Reichswher—en un ejército monárquico que pueda derrocar la actual República alemana en un abrir y cerrar de ojos.

En los numerosos artículos que yo he publicado en el DIARIO DE LA MARINA, tanto en relación con los ejércitos secretos alemanes que tienen por base la recluta en los círculos de sportmen, como al tratar de los cambios ministeriales en Alemania, se ha visto que aunque los socialistas han querido que abandonase el Ministerio de la Guerra de Alemania, Herr Otto Gessler, que lo viene ocupando hace varios años, por suponérsele adscrito a la restauración del Imperio, es el caso que el mismo Presidente Hindenburg en la muy grave crisis de la constitución del Gabinete actual con el Canciller Luther por jefe, impuso a Gessler como Ministro de la Guerra, por la confianza que éste inspiraba a los militaristas alemanes.

Pues veamos ahora como con ese Ministerio de la Guerra, llamado en Alemania, de la Defensa, se puede dar un golpe de mano, realizar un verdadero pronunciamiento militar y restablecer la Monarquía sin que nadie pueda impedirlo.

Ese periódico semanal "Die Menschheit" da el toque de atención a la República, al reproducir con detalles el plan para el abatimiento de la República y la restauración de la Monarquía o del Imperio, que para el caso lo mismo da.

Los monárquicos, sigue diciendo el periódico semanal revelador, están preparando la etapa de un "segundo Imperio" y quieren llevar al Trono de Alemania a un Emperador que domine a Europa.

Es decir que según el plan ambicioso de los que cooperan a la creación y desarrollo de ese Ejército actual Reichswher, es preparando su transformación, en un solo instante. Y aunque los deseos de la restauración del Imperio por una gran parte del pueblo alemán son bien conocidos, el ver todo el plan publicado en un periódico popular y dominical, día en que hay más espacio para la lectura dilatada, ha causado una enorme sensación esa revelación del periódico "Die Menschheit".

Y siguiendo en un breve espacio de días a ese periódico berlinés, otro periódico semanal de París—"Auxecoutes"—que pudiéramos traducir "Estar Alerta" publica el informe del General Guillaumat, Jefe del Ejército de ocupación del Ejército del Rin, poniendo de manifiesto la agitación de los alemanes en ese territorio ocupado de las Provincias Rinianas.

Ese informe no se hizo por el General Guillaumat para darlo a la publicidad, pero ese semanario que es opuesto al acercamiento de Locarno entre los Aliados y Alemania, y a la reducción del tiempo del servicio militar en Francia hasta limitarlo solo a un año, llegó a conocer la existencia de ese informe y lo publicó inmediatamente yendo a la zaga del periódico alemán "Humanidad".

Resulta del informe del General Guillaumat que Alemania está preparando una "guerra de venganza contra Francia". Esas son las palabras del periódico "Aux Ecoutes".

"Die Menschheit" dice que la Reichswher no es hostil en apariencia a la República alemana y que según el programa del Ministro de la Defensa, Otto Gessler, los futuros soldados del Reich deben escogerse de entre aquellos que se han acostumbrado a una intensa propaganda monárquica de la organización Stahlheim de los soldados de la Guerra del Mundo abandonando toda tendencia política y toda protección al Partido Monárquico del Partido del pueblo, "Deutshe Nationale Volkspartei".

Esa Stahlheim continúa organizando varios cuerpos de ejército bajo el título le "Clubs de Sports", que han de estar, y este es el punto que preocupa a los Republicanos, en constante contacto con el Reichswher, o sea el Ejército Nacional, que es el que escoge sus reclutas de entre soldados Sport, monárquicos, y elegidos por jefes de ese Ejército Nacional.

Hay que advertir que el núcleo de formación del Ejército Nacional de Alemania "Reichswher" se creó inmediatamente después de terminada la Gran Guerra, por el grupo de Oficiales que estaban de guarnición en Berlín y luchó contra los Comunistas o Spartikistas que querían establecer en Berlín un Gobierno de Soviet.

Esos oficiales reclutaban sus soldados alrededor de Berlín entre los muy jóvenes que no habían estado en la Gran Guerra. Los oficiales que hacían la elección y que vivían en Berlín, eran antiguos aristócratas, y monárquicos. De modo que si ese ejército Reichswher se reclutó por aristócratas monárquicos, entre familias también monárquicas es evidente que ha de querer la restauración de la Monarquía.

Ese periódico semanal berlinés "La Humanidad"—"Die Menschheit"—dice que el procedimiento para transformar al Reichswher en un ejército monárquico a fin de restablecer el Imperio en Alemania ha sido elaborado en la Sociedad Areonáutica de Berlín por el activo Oficial del Reichswher, Barón de Freiberg-Allmendiger, sobrino del Contralmirante von Feiberg, y por el Capitán Von Stephani. No queda en ese informe ni un detalle pendiente para la transformación del Reichswher en un ejército monárquico.

Ese documento comienza por afirmar que el Reichswher es el mejor ejército que existe en toda Europa, debido a la elección anual de soldados. Los soldados se reclutan hoy en Alemania con preferencia en las zonas en que hay un profundo sentimiento monárquico.

La duración del servicio militar en Alemania es de tres años, y todos los años se reclutan 40,000 jóvenes, elgiéndolos de los grupos de Sports de toda Alemania.

Cuando salen del ejército esos soldados, al cabo de tres años, con excepción de los que han sido objeto de informes adversos, ingresan en organizaciones de sport u otros semejantes.

Y en vez del Ejército de 115,0000 hombres que debe tener Alemania para conservar el orden, tiene hoy como ayer, y como tendrá mañana un ejército de 460,000 hombres.

Y se vanaglorian los alemanes de que ese ejército con tres años en filas es muy superior su instrucción militar al ejército francés cuyos soldados aspiran a no servir más que un año en filas.

El General Guillaumat expone del siguiente modo, en sn informe como organizan los alemanes ese enorme ejécito de 460,000.

Todos los informes que han llegado a mi Cuartel General de algún tiempo atrás, indican que el Gobierno Alemán desde hace un año, ha tratado de formar, en las Provincias del Rin ocupadas por los Aliados, una fuerza militar capaz, si la situación lo exigiese, de actuar rápidamente contra el ejército aliado de ocupación.

Este plan se ha seguido desde hace tiempo en la Alemania no ocupada por los Aliados, pero no en las Provincias del Rin.

Pero desde hace dos años ha creado numerosos grupos o sociedades de sport a las que se da instrucción militar y hasta han sido sorprendidos algunos soldados reclutas haciendo ejercicio de fusil.

En las Provincias del Rin tienen los alemanes 35 clubs de equitación, que califica el General Guillaumat de escuadrones de Caballería para el porvenir.

Y hasta llegan los alemanes a enseñar la aviación en las Provincias ocupadas, según dice, preocupado, el expresado General francés. Y en el personal de los ferrocarriles y hasta en la Cruz Roja de esas Provincias ocupadas dan instrucción militar adecuada los alemanes.

Y luego todavía se quejan de esa ocupación militar aliada.

Así se comprenden los informes que el Mariscal Foch da al Gobierno francés sobre el cese de la ocupación militar en las Provincias del Rin, negándose a ello.

Lea "La explosión del Maine y la guerra de España con los Estados Unidos" (La Moderna Poesía) y se asombrará, como se asombró don Antonio Maura, de los datos desconocidos que contiene.

CARTAS DE ALEMANIA

LAS CONVERSACIONES TELEFONICAS BERLIN-BUENOS AIRES.—HACIA UNA RED MUNDIAL DE RADIOTELEFONIA.—DECLARACIONES DEL CONDE DE ARCO

(De nuestro corresponsal.)

Uno a uno van llegan los invitados políticos, ingenieros, diplomáticos y periodistas. En el piso alto de la "Voxhaus" (donde está instalada una de las estaciones de emisión radiofónica berlinesas) son amablemente recibidos por el señor Bredow, director de los servicios de radiodifusión en Alemania; por el señor Feierabend, subsecretario del Ministerio de Correos y Telégrafos; por el Conde de Arco, ingeniero eminente y director de la Compañía Telefunken. Los invitados—no somos muchos, escasamente cincuenta—vamos pasando, uno a uno, por una puertecilla angosta, hacia la pieza contigua.

¿Qué pieza misteriosa es ésta en la cual personas de calidad e importancia han de entrar agachando la cabeza? Es una espaciosa cabina telefónica, aislada del mundo exterior, espesamente tapizada y alfombrada, en la cual no resuenan las pisadas y las palabras apenas se oyen. En el interior de la cabina dos mesas: una en forma de media luna, y ante ésta, otra pequeña y redonda, un sencillo velador de tres pies. Cuando todos los invitados han penetrado en la cabina y se han sentado en torno a la mesa grande, un caballero, con gesto decidido, cierra por dentro la portezuela con doble llave. El silencio es absoluto. ¿Qué va a suceder? ¿Hemos sido invitados a una sesión de espiritismo?

No y casi. El mismo caballero que ha cerrado la puerta coloca ahora sobre el velador—con gesto más bien solemne—un aparato telefónico, un sencillo aparato telefónico como el que usted, lector, tiene sobre su mesa de trabajo. El conde de Arco se levanta de su asiento y dirigiéndose a uno de los caballeros presentes:

—Excelentísimo señor representante de la República Argentina—dice—, tenga V. E. la amabilidad de ponerse al habla con Buenos Aires.

El señor Racedo, consejero de la Legación argentina en Berlín, se levanta, se dirige al velador y coge el aparato. Su mano tiembla un poco, su voz es la voz naturalmente emocionada del hombre que habla por teléfono con Buenos Aires, sus ojos tienen la expresión involuntaria del hombre que no acaba de estar seguro de que en Buenos Aires le oyen. Después del señor Racedo, otros caballeros, con el mismo temblor en la mano, la misma emoción en la voz y la misma expresión en los ojos se ponen al aparato y hablan con Buenos Aires. Pero antes de que el tercer orador—digamos orador—hubiese terminado, suena en la habitación un timbre sordo, y el mismo señor que antes había cerrado la puerta, la entreabre ahora cautelosamente y deja que por la rendija le entreguen un sobre cerrado. El conde de Arco recoge el sobre, se levanta y dice:

—Voy a leer la contestación de Buenos Aires, donde todavía no están instalados los aparatos emisores. El señor ministro de la Marina argentino telegrafía: "Estamos oyendo perfectamente Berlín. Los amigos del señor Racedo han reconocido perfectamente su voz."

El resto de la ceremonia no tiene ya importancia. Hablan media docena de señores más y llegan de Buenos Aires media docena de telegramas confirmando que se les oye a todos perfectamente. Cuando salimos de la cabina y se ha calmado un poco la tempestad de felicitaciones mutuas podemos acercarnos al conde de Arco—el personaje central de la noche, el autor de la maravilla, el técnico mago—, y a nuestras preguntas contesta con las siguientes importantes manifestaciones:

—Después del éxito que acaba de tener el ensayo oficial de esta noche, puede asegurarse, sin que en ello haya sombra de exageración siquiera, que la comunicación telefónica entre todos los Continentes a través de todos los mares y por encima de las más altas cordilleras será un hecho, prácticamente realizado, dentro de pocos meses. Todas las grandes sociedades de radiografía—en Inglaterra y en los Estados Unidos lo mismo que en Alemania—trabajan en este sentido, y no sólo teóricamente, como durante los últimos años, sino desde un punto de vista práctico. Científicamente el problema está resuelto. Lo que queda ahora por resolver todavía son algunas cuestiones de técnica industrial y económica.

"Nuestros aparatos trabajan ahora ya con tanta seguridad como las instalaciones de cablegrafía. No existe, por lo tanto, motivo alguno para diferir por más tiempo la organización mundial de la red de radiotelefonía, si es lícito servirse del nombre de red para caracterizar el sistema de comunicaciones inalámbricas. Tenemos la seguridad de poder dejar instaladas dentro de este año las estaciones emisoras de Buenos-Aires, Río de Janeiro y Tokio y su apertura al público tendrá lugar inmediatamente. Los norteamericanos, por su parte, han adquirido las patentes de nuestros aparatos de gran potencia y trabajan activamente en el montaje de estaciones emisoras y receptoras, tanto en su propio territorio como en las islas del Pacífico y en las costas orientales de Asia. ¿Con quién hablo? ¿Con Yokohama, con Valparaíso, con Montevideo? Lo dicho. Cuestión de pocos meses."

El conde de Arco es un optimista y no ve los inconvenientes de sus admirables, fantásticos descubrimientos. Cualquier director de periódico podrá reclamarle por teléfono las crónicas al corresponsal que se descuide, aun cuando éste se encuentre en los antípodas.

Eugenio XAMMAR

Berlín, agosto de 1927.

SUSCRIPTORES

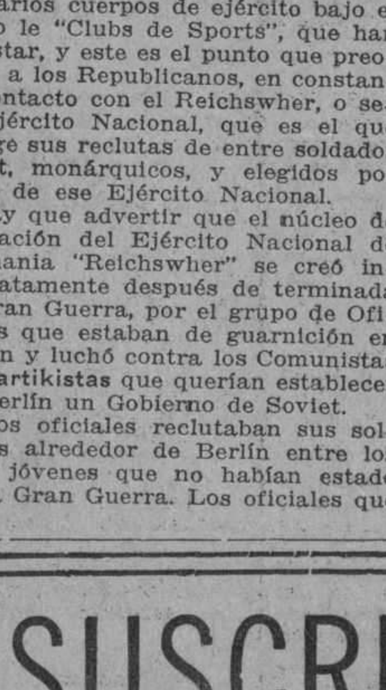

Para sus Anuncios Económicos Llamen a Nuestros Teléfonos

M-3378 Y M-4115

PARAGUAS DE BOLSILLO

Cuba está bastante bien de "campeones", porque tiene dos, el de ajedrez y el del billar, dos juegos de interés universal. Pero ¿qué tal está de inventores? De ninguno tengo noticia. Si lo hay, no ha dado con algo tan importante que "haga gemir las prensas" como se decía medio siglo atrás.

Y es el caso que los inventos convienen a todo país; primero, por la gloria; y luego, por el negocio. De aquí, la utilidad de estimular el espíritu inventivo. Ciertos individuos no necesitan ese estímulo; inventan algo en que nadie ha pensado; se les ocurre que tal o cual cosa podría hacerse de otra manera y por nuevos medios, con lo que resultaría mejor y más barata.

Otros carecen de espontaneidad; hay que pedirles que inventen. Se les dice ésto:

—Si hubiera un aparato que acelerase esta operación, daríamos un gran paso de avance.

Y ponen manos a la obra; y fracasan o resuelven el problema.

Lo que se debe inventar es **Lo que se necesita.** En inglés: **What is wanted.** Y este es el título de un libro que se publica en Londres todos los años desde el 24, por el Instituto de Patentes, o Privilegios de Invención. Toda persona, a quien se le ocurre una idea, se la comunica al Instituto. Este hace una selección; desecha las que le parecen absurdas o fútiles y pone las demás en el anuario. Entre las desechadas, las ha habido divertidas, como: un cepillo de dientes movido por la electricidad, chícharos que no sean redondos para que no se caigan del tenedor; un submarino que sea también aeroplano, etc.

Entre las que figuran en el anuario del 27 hay éstas:

Un paraguas que se pueda doblar para llevarlo en el bolsillo. Un método de destapar botellas sin tirabuzón y que destruya el tapón. Un aparato para doblar las páginas de música y libertar al instrumentista o al cantante de esta faena. Un automóvil que cruce un río por la superficie del agua. Una máquina para limpiar y escamar el pescado. Un cordón de zapato que no se rompa.

Lo de la máquina para escamar y limpiar el pescado no es la idea de un individuo aislado y algo humorista. Eso ha sido pedido por las muchachas que en el Norte de la Gran Bretaña se estropean tanto las manos al limpiar los arenques, que algunas veces hay que amputarles dedos.

Otras ideas:

—Una substancia que, mezclada con la pintura, impida que se ensucien los fondos de los barcos, una máquina para cargar y descargar ladrillos, un cristal que no se rompa, no se empañe y sea flexible, una máquina para lavar las ventanas, un método de "hacer subir" el pan sin emplear levadura, uno para sujetar las alfombras sin tachuelas, algo que impida al agua congelarse en la cañería, algo que absorba, en una habitación, el monoxido y el bróxido de carbono del aire para que éste no sea venenoso.

El que invente la máquina de lavar ventanas hará obra filantrópica. En esta ciudad las lavan, con riesgo de su vida, unos individuos que, en los altos edificios, operan a diez, quince, veinte pisos del suelo de la calle. Son unos valientes.

Se inventa mucho; pero se necesitan muchos más inventos. En los Estados Unidos fueron solicitados el año 25 nada menos que 84,525 privilegios y fueron concedidos por la Oficina de Washington 49,540. Y desde que esa Oficina existe las concesiones han sido **un millón** 577,996; más que en país alguno.

Francia viene después con 682 mil, números redondos, la Gran Bretaña con 628 mil, Alemania con 407 mil y Bélgica con 324 mil.

Esto es la cantidad; cuanto a la calidad, la lista de los grandes inventos americanos es considerable, desde el para-rayos de Franklin, que data del año 52 del siglo Diez y Ocho hasta el aeroplano de Wright, nacido el año 3 de este siglo. El americano tiene, además del genio inventivo, la manía de inventar, que es laudable; a la cual une la de hacer leyes para todo, que es detestable.

Como Cuba se está americanizando en bastantes cosas, tal vez adquiera la laudable manía americana. ¿Quién sabe si de nuestra isla saldrá ese paraguas que se pueda llevar en el bolsillo y que sería acojido por la humanidad como un beneficio superior a toda ponderación?

Antonio ESCOBAR.

Nueva York, Agosto.

CARTA DE BUENOS AIRES

LA NEUROSIS DE UN HIMNO

(Especial para el DIARIO DE LA MARINA)

—¿Qué opina usted del asunto del himno argentino? ¿Cree usted que debe respetarse el antiguo o modificarse?

Yo me estaba afeitando, y el lugar y el oficio que en ese momento desempeñaba, no era, precisamente, de los más convenientes para improvisar mi opinión sobre un asunto que ha sonado más que la guerra de Troya.

Dejando un rato la navaja y mirándome en el espejo para saber que efecto hago yo cuando discurro, le he respondido a mi interlocutor:

—Mire, amigo, si quiere conservar mi amistad y en algo me estima, no me hable del himno... ¡Quiere todavía más barullo que han metido en el país los diarios, las instituciones, los poetas, las muchedumbres callejeras!... Por favor, amigo, respete ahora que me estoy afeitando. No hace mucho fuí a una casa de baños, nada menos que a darme un baño turco-romano, y cuando estaba en la delicia de reposar entró el bañista y lo primero que se le ocurre es preguntarme:

—¿Qué opina usted del himno?

—Sí, está en buena temperatura?

—No, el himno!

—No me interesa, señor...

Usted sabe, amigo mío, una válvula de escape para los patoteros porteños. Se tocaba el himno en la calle y si un hombre distraído no acertaba a sacarse el sombrero, ¡zas! la patota le hacía pagar esa irreverencia a la historia argentina. En la comisaría, cuando el hombre iba con la nariz rota a protestar, le contestaba el comisario:

—Muy bien hecho... Hay que respetar las tradiciones patrias!

Y ahora resulta que esas tradiciones no son tradiciones y que todas aquellas víctimas inocentes han sido ya, que se les hacía descubrir ante los acordes de un himno que no era himno! Y ya que me ha hecho hablar, ¿sabe por qué han modificado el himno?

—¿Por qué?—Me ha respondido mi amigo, abriendo mucho los ojos.

—Por eso de la nueva sensibilidad... Si todo cambia, evoluciona ¿por qué no se había de cambiar la canción patria? Acaso que toda la vida va a ser la misma! ¡Es bueno un poco de innovación también! Eso prueba de que en el gobierno hay ultraístas, dadaístas, cubistas, etc.

—¿Así es que usted cree ha sido nada más que por seguir la escuela modernista?

¡Nada más!

El amigo se frotó las manos y me dejó frente al espejo.

No estuve mal en mi discurso. Tengo gestos de tribuno ligero, ágil, frescachón.

Un hombre recién afeitado necesita ser comunicativo, ya que lleva alegría en el rostro y en el alma. (Aún no se ha escrito la psicología del hombre recién afeitado).

Iba por la calle cuando de repente veo un tumulto de personas que corren de un lado para el otro. Los caballos del escuadrón de policía los dispersa y algunos son alcanzados por las patas de los que en un tiempo corceles fueron y hoy son máquinas infernales.

—¿Qué pasa?—pregunté, tomando mis precauciones. ¿Es alguna manifestación de anarquistas?

—No, señor—me responde un vendedor de manfes—son manifestantes que piden que se mantenga el himno antiguo.

—¿Y qué tienen que ver los caballos con el himno?

—Yo no sé, señor, pero ha de haber muchos heridos. También el otro día hubo varios contusos. En todas partes, que han tocado el nuevo himno la gente ha gritado y pateado. ¿Qué piensa usted del nuevo himno?

—Buenas tardes, señor.

—Con la nueva canción patria—me dice un vigilante—¿sabe usted quien ha ganado plata?

—La comisión encargada de hacerla?

—No, señor.

—¿Quién, pues?

—Los médicos y las farmacia.

—¿Qué tienen que ver los médicos y los boticarios en este asunto musical?

—¿Y las heridas? ¿Se imagina usted acaso que es poca la cantidad de heridos que ha producido el himno? ¿Le gusta a usted la nueva versión?

—Buenas tardes, señor. . .

—Un gobierno moderno tiene que lucir un espíritu inquieto. No va a cruzarse de brazos. No va a dejar que las cosas se queden como estaban... ¿Usted cree que los himnos y las banderas no pueden ser modificadas? Eso es lo que se llama un gobierno progresista...

Me dice esto un empleado de correos.

—Pero ya que ha sido resistido en todo el país la nueva vresión ¿para que se sigue tocando? En ninguna parte se ha podido ejecutar libremente. Quiere decir que el pueblo no tiene las mismas ideas. Después de un siglo de libertad, en que siempre se ha cantado un mismo himno ¿por qué se le modifica?

—Las ideas modernas. ¿Y la nueva sensibilidad que agita al arte, a la música, a la poesía? Esto será lo que ha movido al gobierno argentino a modificar la canción de los abuelos.

—¡Pero es tan bonito el himno! —dice una joven.

—Fué arreglado por un tenor italiano. Le agregó unos compases...

—Ya me parecía que debía ser tan hermoso como una ópera... —agrega la misma chica.

—Imagínese usted—me observa un ilustre abogado argentino—que el gobierno de Francia le diera por modificar La Marsellesa... Estoy seguro que le cuesta la caída en el acto y algo más. Los pueblos podrán o no ser patriotas en los asuntos históricos, ya que la historia la mayor parte de las veces, es una leyenda; pero cuando se trata del himno y la bandera, sienten un amor patrio hasta exagerado. Extraño que el presidente Alvear, que es tan patriota y que el ministro Sagarna, hayan sustentado esa idea tan anárquica de modificar la canción patria. Hasta puede convertírsele en un arma política. Es el afán de renovar, de querer impresionar al pueblo con ideas modernistas. En un país como el nuestro, en donde aún no hemos alcanzado la evolución de las ideas, hay que tener presente que nos domina un espíritu de conservación.

Y yo, lector querido, no digo nada de este asunto que ha movido al cuadro general del país. Te diré simplemente, con el criterio del vendedor de maní, que me gusta más el verdadero himno, o mejor dicho ¡el himno!

Manuel García Hernández

Buenos Aires, 1927.

M.E.C.D. 2016

LOS GIANTS SE ENCUENTRAN A 2 JUEGOS DEL 1ER. LUGAR

Los Yankees perdieron un duelo de pitchers contra los Atléticos

Joe Dugan fué el único player del New York que pudo pisar la segunda base

FILADELFIA, septiembre 3. (A. P.) Lefty Grove dió la primera lechada a los Yankees del Nueva York en esta temporada ante 25.000 fanáticos, ganando un reñido duelo de pitchers con Wilcy Moore por score de 1 a 0 a favor de los Atléticos. Grove limitó a los hombres de Hug a cuatro hits bien distribuídos. Joe Dugan dió un doble en el octavo y fué éste el único hombre de los Yankees que llegó a segunda base. Babe Ruth dió dos singles, y Lazzeri otro.

Grove ponchó a nueve yankees, uno de ellos Babe Ruth, en el séptimo, con sólo tres bolas pitcheadas y repitió la hazaña con Gehrig en el final del juego.

El rápido lanzador zurdo, en el segundo inning, ponchó consecutivamente a Meusel, Lazzeri y Dugan, con sólo diez bolas pitcheadas. Dugan dió el único foul.

Con dos outs en el cuarto, Cochrane dobló y anotó con un single de Dykes, siendo la única carrera registrada en el desafío.

Score:

NEW YORK

	V.	C.	H.	O.	A.	E.
Combs cf.	4	0	0	1	0	0
Koenig ss.	4	0	0	3	5	0
Ruth lf.	4	0	2	2	0	0
Gehrig 1b.	4	0	0	16	2	0
Meusel rf.	3	0	0	0	0	0
Lazzeri 2b.	3	0	1	2	4	0
Dugan 3b.	3	0	1	0	3	0
Collins c.	2	0	0	0	1	0
Moore p.	2	0	0	0	5	0
Paschal (1)	1	0	0	0	0	0
Pennock p.	0	0	0	0	0	0
Totales	30	0	4	24	20	0

(1) Bateó por Moore en el 8o.

FILADELFIA

	V.	C.	H.	O.	A.	E.
Bishop 2b.	4	0	1	2	1	0
Hale 3b.	4	0	2	0	3	0
French rf.	3	0	0	4	0	0
Cobb cf.	4	0	0	3	0	0
Cochrane c.	3	1	1	9	0	0
Dykes 1b.	2	0	2	7	0	0
Wheat lf.	3	0	0	2	0	0
Boley ss.	3	0	0	0	0	0
Grove p.	2	0	0	0	2	0
Totales	28	1	6	27	6	0

Anotación por entradas:
New York . . . 000 000 000— 0
Filadelfia . . . 000 100 00x— 1

SUMARIO: Two base hits: Cochrane, Dugan. Bases robadas: Hale, Bishop, Wheat. Sacrifices: French. Double plays: Gehrig, Goenig y Gehrig, Hale, Bishop y Dykes. Quedados en bases: New York 4; Filadelfia 6. Bases por bolas: Moore 2; Grove 1. Struck out: Grove 9. Hits: Moore 5 en 7; Pennock 1 en 1. Umpires: McGowan, Evans e Hildebrand. Pitcher perdedor: Moore. Tiempo: 1:29.

En el décimosegundo inning vencieron los Senadores, 4 por 3

Ruel, Braxton y Rice fueron los que hicieron cristalizar el triunfo

WASHINGTON, septiembre 3. (A. P.) Tres hits consecutivos que le batearon a Welzer dieron al Washington la victoria sobre el Boston Red Sox, cuatro por tres, en el décimo segundo inning. Con un out Ruel, Braxton y Rice batearon hits, siendo Ruel el que anotó la carrera de la victoria.

McFayden, quien pitchó once innings por los Red Sox, tuvo muy dispersos los hits de los Senadores. Lisenbee, del Washington, también trabajó bien hasta que fué relevado en el sexto, para ser sustituído por un lanzador de emergencia. El score.

BOSTON

	V.	C.	H.	O.	A.	E.
Rothrock ss.	6	2	2	4	4	0
Myer 3b.	6	0	2	2	3	0
Flagstead cf.	4	0	0	2	0	0
Regan 2b.	5	0	0	3	5	0
Tarbert rf.	5	0	1	0	0	0
Shaner lf.	5	0	1	1	0	0
Todt 1b.	5	0	2	17	0	1
Hofmann c.	5	1	2	5	0	1
MacFayden p.	3	0	0	0	2	0
Welzel p.	0	0	0	0	0	0
Rogell (1)	1	0	0	0	0	0
Totales	45	3	10	34	14	2

Nota: Con un out se hizo la carrera de la victoria.
(1) Bateó por MacFayden en el 12o.

WASHINGTON

	V.	C.	H.	O.	A.	E.
Rice rf.	3	0	2	2	0	0
Reeves ss.	4	0	0	6	5	0
Speaker cf.	5	0	0	1	0	0
Goslin lf.	5	0	2	1	0	0
Judge 1b.	4	0	0	11	2	1
Bluege 3b.	5	1	1	2	5	1
Stewart 2b.	5	1	2	6	2	0
Ruel c.	5	2	4	6	2	0
Lisenbee p.	2	0	1	1	1	0
Braxton p.	3	0	1	0	0	1
Tate (1)	0	0	0	0	0	0
McNeely (2)	0	0	0	0	0	0
Totales	41	4	13	36	17	3

(1) Bateó por Lisenbee en el 6o.
(2) Carrió por Tate en el 6o.

Anotación por entradas:
Boston . . . 102 000 000 000— 3
Washington 020 001 000 001— 4

SUMARIO: Two base hits: Rothrock, Lisenbee, Hofmann, Todt, Bluege, Ruel. Three base hits: Rice, Myer. Bases robadas: Stewart 2, McNeely, Hofmann. Sacrifices: Flagstead, MacFayden, Stewart, Reeves 2, Rice. Double plays: Regan a Rothrock a Todt: Regan a Rothrock: Stewart a Reeves a Judge. Quedados en bases: Boston 8; Washington 16. Bases por bolas: MacFayden 8. Struck out: MacFayden 5; Lisenbee 2; Braxton 4. Hits: MacFayden 10 en 11; Lisenbee 6 en 6; Welzer 3 en 1; Braxton 4 en 6. Dead ball: MacFayden a Tate. Pitcher ganador: Braxton. Pitcher perdedor: Welzer. Umpires: Nallin y Dinneen. Tiempo: 2:43.

Los Piratas cogieron los mangos bajitos y dieron nueve ceritos

Los Campeones del Mundo reducidos a su más mínima expresión por Carmen Hill

PITTSBURGH, septiembre 3. (A. P.) El Pittsburgh derrotó hoy al San Luis con score de 14 a 0, afianzándose en el primer lugar. Carmen Hill, pitcher de los espejuelos, obtuvo su vigésima victoria de la temporada. Dominó a los bateadores cardenales, no permitiéndoles dar más que cinco hits diseminados, mientras los Piratas aumentaban su batting average a expensas de tres lanzadores del San Luis. Haines saltó del box en el primer inning, cuando el Pittsburgh hizo seis carreras. H. Bell, que relevó a Haines, duró hasta el fin del cuarto inning, haciéndole el Pittsburgh cuatro carreras. Fué sustituído por Littlejohn, pero los piratas continuaron su carrerage y agregaron cuatro carreras más.

El hitting de P. Waner, Traynor y Grantham, se destacó en esta sexta victoria consecutiva de los piratas.

El San Luis amenazó dos veces. En el primer inning llenó las bases con dos outs y Southworth puso fin al episodio con un foul. En el séptimo, los cardenales volvieron a llenar las bases, pero Cuyler, que ocupaba el left field desde ese inning, cogió las líneas de Holm y Bell y contuvo a los corredores con rápidas tiradas. Frisch terminó la amenaza con un fly.

Score:

ST. LOUIS

	V.	C.	H.	O.	A.	E.
Holm cf.	4	0	0	0	1	1
Toporcer 3b.	1	0	0	1	0	0
L. Bell 3b.	1	0	0	1	0	0
Frisch 2b.	4	0	1	3	3	0
Bottomley 1b.	4	0	0	8	0	0
Hafey lf.	1	0	1	5	0	0
Douthit lf.	1	0	0	0	0	0
Southworth rf.	4	0	0	0	0	0
O'Farrell c.	2	0	0	3	0	0
Littlejoh np.	1	0	1	0	0	0
Clark (2)	1	0	0	0	0	0
Maranville ss.	3	0	0	0	2	0
Haines p.	0	0	0	0	0	0
Blades (1)	1	0	0	0	0	0
H. Bell p.	0	0	0	0	0	0
Schulte c.	3	0	2	3	0	0
Totales	31	0	5	24	6	1

(1) Bateó por Haines en el 2o.
(2) Bateó por Littlejohn en el 9o.

PITTBURGH

	V.	C.	H.	O.	A.	E.
L. Waner cf.	6	1	2	1	1	0
Barnhart lf.	2	2	0	0	0	0
Cuyler lf.	1	0	0	2	0	0
P. Waner rf.	4	4	3	2	0	0
Wright ss.	5	2	2	4	2	0
Traynor 3b.	4	3	3	2	3	1
Grantham 2b. 1b.	4	1	4	3	2	1
Harris 1b.	4	0	1	6	1	0
Rhyne 3b.	0	0	0	1	1	0
Smith c.	5	1	1	6	0	0
Hill p.	5	0	2	0	1	0
Totales	40	14	18	27	11	2

Anotación por entradas:
St. Louis . . . 000 000 000— 0
Pittsburgh . . 630 130 10x—14

SUMARIO: Two base hits: P. Waner, Hill. Three base hits: P. Waner. Double plays: Wright a Harris; Bottomley (sin asistencia). Quedados en bases: St. Louis 9; Pittsburgh 8. Bases por bolas: Hill 4; Haines 1; Bell 2; Littlejohn 2. Struck ou: Hill 5; Bell 2; Littlejohn 3. Hits: Haines 5 en 1; Littlejohn 7 en 4. H. Bell 6 en 3. Dead ball: Hill a Hafey; Haines a P. Waner. Wild pitch: Haines. Pitcher perdedor: Haines. Umpires: Reardon, McCormick y Klem. Tiempo: 2:12.

Dodgers y Braves se dividieron honores en un double header ayer

Se homenajeó a los players Hogan y Gatreau asistiendo veinte mil fanáticos

BOSTON, septiembre 3. (AP.)—Los Braves dividieron una doble sesión con los Robins hoy, ganando el juego de apertura en once innings 4 a 3 y venciendo el Brooklyn en el segundo con score de 6 a 4. Unas veinte mil personas asistieron al juego para observar el día de Hogan-Gatreau celebrado aquí, recibiendo ambos players del Boston varios testimonios de sus admiradores. Gatreau fué obsequiado con un automóvil Sedan y Hogan recibió un check por valor de $1.450 y una copa de plata.

Greenfield fué el lanzador triunfante por el Boston y ganó su propio juego con un single que permitió a Moore anotar la carrera decisiva. Elliott contuvo al Boston en la segunda contienda.

Durante el doble juego se registraron once bases robadas, siete por el Boston en el primer juego. Ed Brown figuró en su 545 juegos sucesivos.

Anotación del primer juego:

		C.	H.	E.
Brooklyn	011 000 001 00—3	10	2
Boston	101 010 000 01—4	12	1

Petty, Ehrhardt y Deberry, Henline; Greenfield y Gibson.

Anotación del segundo juego:

		C.	H.	E.
Brooklyn	022 110 000—6	7	0
Boston	000 202 000—4	11	1

Elliott y Henline; McQuillan, Morrison, Wertz, Genewich y Urban.

COTIZADO 15 A 1 VENCIO EN EL CLASICO HOPEFUL STAKES

SARATOGA SPRINGS, Estado de Nueva York, septiembre 3. (AP.)—Brooms, un outsider, ganó el evento clásico Hopeful Stakes, con 65 mil pesos de premio, para caballos de dos años, en la pista de Spa. Victorian quedó en segundo lugar y en tercero Nassak.

Brooms, propiedad del Establo de Brookmeade, estaba cotizado 15 a 1. Nassak, del Establo Rancocas, cotizado cuatro a cinco, era el favorito. El tiempo del ganador para los seis furlongs fué de un minuto 20 segundos.

Lucas pitcheó bien y ganó su juego, al dar un hit en el séptimo

Los rojos del Cincinnati batearon cuatro de sus cinco hits en ese episodio

CINCINNATI, septiembre 3. (A. P.) Los Reds escogieron el séptimo inning del juego de hoy para acumular cuatro de sus cinco hits, con los que hicieron dos carreras y derrotaron a los Cubs del Chicago con score de 2 a 1, obteniendo la segunda victoria consecutiva de la serie.

Lucas ganó su propio juego con un single, anotando Ford después que un hit de éste había hecho llegar a home a Zitzman. Lucas estaba en magnífica foma y solo permitió que los del Chicago le dieran cinco hits.

Blake había retirado a los Reds casi en orden hasta el séptimo inning. Kelly comenzó los fuegos artificiales con un doble a la línea del left field. Zitzman corrió por él y llegó a tercera cuando Walker dió un rolling al cuadro y fué out. Zitzman anotó con un single de Ford y éste pasó a tercera cuando Critz dió un infield hit. El juego lo terminó Art Nehf, recientemente vendido por los Reds al Chicago.

Hargrave bateando por Sukerforth recibió un pase, llenando las bases y entonces Lucas ganó el juego con un single por el territorio de la segunda base. Critz trató de anotar, pero fué sorprendido en el plate.

Los Cubs hicieron su única carrera cuando Heathcote anotó con un single de Wilson al left.

CHICAGO

	V.	C.	H.	O.	A.	E.
Adams 3b.	4	0	0	1	7	0
English ss.	4	0	0	1	7	0
Heathcote rf.	3	1	2	0	0	0
Stephenson lf.	3	0	0	2	0	0
Wilson cf.	4	0	1	0	0	0
Grimm 1b.	4	0	0	14	1	0
Hartnett c.	4	0	1	1	1	0
Beck 2b.	2	0	0	4	3	0
Blake p.	3	0	1	1	1	0
Nehf p.	0	0	0	0	0	0
Totales	31	1	5	24	20	0

CINCINNATI

	V.	C.	H.	O.	A.	E.
Dressen 3b.	3	0	1	3	3	0
Allen cf.	3	0	0	3	0	0
Bressler lf.	4	0	0	1	0	0
Kelly 1b.	3	0	1	6	1	0
Zitzmann (1)	0	1	0	0	0	0
Pipp 1b.	1	0	0	2	0	0
Walker rf.	2	0	0	4	1	0
Ford ss.	3	1	1	2	3	0
Critz 2b.	3	0	1	2	2	0
Sukerforth c.	2	0	0	3	0	0
Hargrave c.	0	0	0	1	0	0
Lucas p	2	0	1	0	0	1
Totales	26	2	5	27	10	1

(1) Corrió por Kelly en el 7o.

Anotación por entradas:
Chicago . . . . 000 001 000— 1
Cincinnati . . 000 000 20x— 2

SUMARIO: Two base hit: Kelly. Three base hit: Heathcote. Sacrifices: Stephenson, Allen. Double plays: Beck a English a Grimm; Walker a Sukerforth. Quedados en bases: Chicago 6; Cincinnati 5. Bases por bolas: Blake 3; Nehf 1; Lucas 2. Struck out: Lucas 2. Hits: Blake 3 en 6.2-3; Nehf 2 en 1.1-3. Pitcher perdedor: Blake. Umpires: Quigley, Pfirman y Wilson. Tiempo: 1.43.

Si no es un error de Ward blanquean a los "Boys" de McAllister

De los seis hits que le dieron a Shaute dos fueron de 3 bases

CHICAGO, septiembre 3. (AP.)—El Chicago derrotó al Cleveland, con anotación de cuatro a una, en una batalla de pitchers librada hoy entre Red Faber y Joe Shaute. Faber contuvo a los Indios en cinco hits dispersos y estuvo a punto de dar una lechada si Ward no hubiese cometido un fumble sobre un rolling de Summa que abrió el camino a la única carrera de los vencidos. L. Sewell siguió más tarde con un triple que permitió a Summa anotar. Durante siete innings los Indios no pudieron llegar a segunda base.

Faber contribuyó a la primera carrera de su club cuando dió un doble al centerfield. Shaute recibió seis hits, dos de los cuales fueron triples, por Kamm y Metzler. Estos, unidos a un sacrificio de Reynolds, produjeron otras dos careras. Un doble de Kamm en el octavo, un sacrificio y un wild pitch de Shaute, causaron la otra carrera de los White Sox.

Anotación por entradas:

		C.	H.	E.
Cleveland	000 000 001—1	5	0
Chicago	000 012 01x—4	6	1

Shaute y L. Sewell; Faber y Crouse.

No se corre hoy la Copa M. M. Gómez

La regata de star class que se había anunciado para celebrarse en la mañana de hoy en aguas del Miramar Yacht Club, y en opción a una valiosa copa de plata donada por su presidente doctor Miguel Mariano Gómez, Mayor de la Habana, no se llevará a efecto, habiéndose po spuesto tan interesante evento de vela para el próximo domingo 11.

Ya lo saben los muchachos de la Caleta de la leña y todos los amantes de la náutica amateur.

Browns, 11; Tigres, 10

		C.	H.	E.
Detroit	100 201 060—10	9	3
San Luis	100 170 101—11	11	1

Baterías: Collins, Hankins, Holloway, Billings y Bassler y Wildall; Crowder, Vangilder, Ballou, Nevers y Dixon.

RESULTADOS DE LOS JUEGOS DE AYER EN LAS GRANDES LIGAS

LIGA NACIONAL

New York, 6; Filadelfia, 5.
New York, 7; Filadelfia, 4.
Boston, 4; Brooklyn, 3.
Brooklyn, 6; Boston, 4.
Pittsburgh, 14; San Luis, 0.
Cincinnati, 2; Chicago, 1.

LIGA AMERICANA

Filadelfia, 1; New York, 0.
Chicago, 4; Cleveland, 1.
Washington, 4; Boston, 3.
San Luis, 11; Detroit, 10.

ESTADO DE LOS CLUBS

LIGA NACIONAL

	Pittsburgh	New York	Chicago	San Luis	Cincinnati	Brooklyn	Boston	Filadelfia	Ganados	Average
Pitts.	x	10	9	14	11	7	11	12	74	597
N. Y.	8	x	10	8	11	13	11	11	72	581
Chi.	9	8	x	6	14	11	15	10	73	579
S. L.	8	7	7	x	12	11	10	14	69	570
Cinci.	3	6	8	7	x	12	7	14	57	463
Broo.	6	9	4	8	8	x	10	10	54	435
Bost.	9	6	6	6	5	9	x	11	53	424
Fila.	7	6	9	3	5	7	8	x	45	354
Pdos.	50	52	53	52	66	70	72	82		

LIGA AMERICANA

	New York	Filadelfia	Washington	Detroit	Chicago	Cleveland	San Luis	Boston	Ganados	Average
N. Y.	x	13	11	12	12	9	18	15	90	703
Fila.	8	x	9	10	11	9	12	14	73	570
Was.	8	8	x	8	10	12	8	14	68	544
Det.	6	8	10	x	7	12	14	12	69	543
Chi.	5	8	7	9	x	8	13	10	60	476
Clev.	9	8	7	7	12	x	8	6	57	445
S. L.	0	5	10	7	6	8	x	15	51	402
Bost.	2	5	3	5	8	13	3	x	39	312
Pdos.	38	55	57	58	66	71	76	86		

JUEGOS PARA HOY

LIGA NACIONAL

Filadelfia en New York.
Pittsburgh en Cincinnati.
San Luis en Chicago.
Boston en Brooklyn.

LIGA AMERICANA

Cleveland en Chicago.
Detroit en San Luis.
Boston en Washington.

LOS GIANTS AL SEGUNDO LUGAR

Le ganaron dos juegos al Filadelfia, haciendo elevar su racha de triunfos consecutivos a nueve

NUEVA YORK, septiembre 3. AP. Los Gigantes avanzaron al segundo lugar de la Liga Nacional, a dos juegos completos de los líderes, los Piratas, al ganar las dos contiendas del doble header de hoy con el Filadelfia, por scores de 6 a 5 y 7 a 4, mientras los Piratas batían a los Crdenales y los Reds derrotaban a los Cubs.

Un rally de cinco carreras iniciado por Cy Williams en el cuarto inning del primer juego, llevó a los Phillies a una carrera del empate, pero el apretado pitching de Dutch Henry contuvo a los Phillies.

El vigésimo tercer jonrón de Hornsby con dos en bases, en el primer inning del segundo juego, dió a Benton un buen apoyo para ganar su décima cuarta victoria del año y el décimo para los Gigantes.

El doble triunfo extendió a nueve la racha de victorias llevada a cabo últimamente por los Gigantes.

Score del primer juego:

FILADELFIA

	V.	C.	H.	O.	A.	E.
Spalding lf.	2	0	0	0	0	0
Mokan lf.	3	0	0	3	0	0
Sand ss.	4	0	1	1	2	0
Williams rf.	5	1	2	3	0	0
Wrightstone 1b.	4	1	0	9	1	0
Leach cf.	5	1	1	4	0	0
Wilson c.	4	1	3	1	0	0
Thompson 2b.	4	1	1	0	2	0
Friberg 3b.	3	0	1	2	3	0
Ferguson p.	0	0	0	0	1	0
Scott (1)	0	0	0	0	0	0
Sweetland (2)	0	0	0	0	0	0
Decatur p.	1	0	0	1	1	0
Totales	35	5	9	24	10	0

(1) Bateó por Ferguson en el 4o.
(2) Corrió por Scott en el 4o.

NEW YORK

	V.	C.	H.	O.	A.	E.
Mueller lf.	4	1	1	2	0	0
Lindstrom 3b.	3	2	1	1	1	0
Roush cf.	3	1	1	2	0	0
Horsby 2b.	3	0	0	6	3	1
Terry 1b.	4	0	2	9	1	0
Jackson ss.	4	1	1	1	20	
Harper rf.	3	1	1	1	0	0
Cummings c.	3	0	2	4	1	0
Barnes p.	1	0	0	0	1	0
Fitzsimmons p.	0	0	0	0	0	0
Henry p.	1	0	0	1	1	0
Totales	29	6	9	27	11	1

Anotación por entradas:
Filadelfia . . . 000 500 000— 5
New York . . . 222 000 00x— 6

SUMARIO: Two base hits: Harper, Thompson. Three base hits: Lindstrom, Roush. Home runs: Mueller, Williams. Base robada: Mokan. Sacrifices: Roush, Hornsby, Decatur, Henry. Double play: Ferguson, Sand y Wrigtstone. Quedados en bases: New York 3; Filadelfia 9. Bases por bolas: Barnes2; Ferguson 1; Fitzsimmons 2; Henry 1. Struck out: Henry 4. Hits: Barnes 6 en 3; Ferguson 6 en 3; Fitzsimmons 0 en 0, (le pitcheó a dos bateadores); Decatur 3 en 5; Henry 3 en 6. Pitcher ganador: Henry. Pitcher perdedor: Ferguson. Umpires: Hart. Rigler y Moran. Tiempo: 1.57.

Score del segundo juego:

FILADELFIA

	V.	C.	H.	O.	A.	E.
Spalding lf.	5	0	2	1	0	0
Sand ss.	5	0	0	6	1	0
Williams rf.	5	0	0	2	1	0
Wrigtstone 1b.	4	1	4	10	2	0
Leach cf.	4	0	1	0	0	0
Jonnard c.	3	1	1	4	0	0
Scott (1)	1	0	0	0	0	0
Wilson c.	0	0	0	0	0	0
Thompson 2b.	4	2	2	0	3	0
Friberg 3b.	3	0	1	1	2	0
Sweetland p.	4	0	2	0	5	0
Totales	38	4	13	24	14	0

(1) Bateó por Jonnard en el 8o.

NEW YORK

	V.	C.	H.	O.	A.	E.
Mann lf.	5	0	1	0	0	0
Lindstrom 3b.	3	1	2	1	1	0
Rousch cf.	4	1	1	1	0	0
Hornsby 2b.	3	1	2	4	6	0
Terry 1b.	4	1	1	11	0	0
Jackson ss.	3	1	1	4	5	0
Harper rf.	3	1	1	3	0	0
Taylor c.	4	1	2	3	0	0
Benton p.	3	0	0	0	2	1
Totales	32	7	11	27	14	1

Anotación por entradas:
Filadelfia . . . 000 010 210— 4
New York . . . 400 003 00x— 7

SUMARIO: Two base hits: Sweetland, Wrightstone 2; Jackson, Thompson, Taylor. Home run: Hornsby. Base robada: Hornsby. Sacrifice: Benton. Double play: Jackson, Hornsby y Terry. Quedados en bases: New York 6; Filadelfia 8. Bases por bolas: Benton 1; Sweetland 3. Struck out: Benton 3; Sweetland 3. Dead ball: Sweetland a Harper. Wild pitch: Sweetland. Umpires: Rigler, Moran y Hart. Tiempo: 1:46.

Hoy se celebrarán los finales del torneo de dobles anual de tennis

BROOKLINE, Estado de Massachusetts, septiembre 3.— (A. P.)—Los cuatro miembros del team de los Estados Unidos que defenderá la Copa Davis decidirán los finales de mañana en el cuadragésimo sexto torneo anual de dobles en los courts del Longwood Cricket Club de aquí.

William Tilden y Francis Hunter, formando pareja, derrotaron hoy a John Hennessey y Lucien Williams, campeones de dobes en courts de arcilla, 5-7, 6-2, 6-2 y 6-3. Richard Williams y Williams Johnston también vencieron a la pareja formada por John Doeg y George M. Lott, 9-7, 6-4, 10-12 y 8-6. Pero tanto una victoria como la otra fueron muy reñidas, siendo los semi finales del torneo los matches más interesantes, quizás, jugados durante éste. Los cuatro máximos tennistas amateurs de los Estados Unidos tuvieron que hacer un brioso esfuerzo frente a sus contrarios.

El resultado del encuentro con Hennessey y Williams fué una sorpresa, pues aun cuando estos campeones eliminaron ayer a los franceses Cochet y Brugnon, se esperaba que Tilden y Hunter ganasen en straigh sets. Y muy diferentemente, tuvieron que excederse para obtener el triunfo.

En el match de mixtos dobles Tilden y la señora Franklin Mallory fueron eliminados por Jean Borotra, de Francia, y la señora Charlotte Chapin, 7-5 y 8-6. Tilden jugó en este encuentro muy cansado.

También la pareja mixta de Eileen Bennett, inglesa, y Henri Cochet, francés, le ganó a Kea Bouman, holandesa, y a Jacques Brugnon, de Francia, con score de 6-3, 3-6 y 6-4.

El título nacional de dobles para veteranos, fué ganado por Fred Baggs y William Rosendaum, quienes derrotaron a Wallace Meyers y M. D. Whitman, 6-3 y 6-3.

El torneo nacional de ajedrez en Kalamazoo lo ganó N. T. Whitaker

KALAMAZOO, Michigan, septiembre 3. (AP.)—Ganando la partida decisiva a Herman Steiner, Norman T. Whitaker quedó en primer lugar en el Torneo Nacional de Ajedrez, al terminar el octavo round de juegos. Whitaker tiene cinco y medio puntos, o sea medio más que Steiner y Abraham Kupchik, un ruso de Nueva York, que están empatados en segundo lugar.

Whitaker juega el domingo en el round final con Eugene Roesch, creyéndose que le gane, ya que este ajedrecista no ha podido anotarse una sola partida en el torneo.

Samuel Reshevsky, el prodigio de dieciseis años, derrotó hoy a Stasch Mlotkowsky, en una partida que ha sido suspendida, y que fué muy brillante. El juego fué largo, y antes del movimiento vigésimo quinto ninguno de los contendientes había perdido una sola pieza.

Samuel Factor, campeón de Illinois, se rindió a Lewis Isaacs, en veintiún movimientos.

Albert S. Margolis ganó el Camdo Charles F. Elison, empatado con él en primer lugar, hizo tablas con A. Palmi. Margolis había derrotado antes a Robert orlich.

LOS CUBANOS EN EL NORTE

A continuación van los scores personales de los cubanos que jugaron ayer en los juegos de las Ligas Menores:

	V.	C.	H.	O.	A.	E.
Gutiérrez	4	1	3	1	3	0
Paíto	3	1	1	3	6	0
Joseíto	4	1	3	13	0	0
Cueto	4	0	1	1	7	1
Olivares	3	0	0	1	4	0

La regata de sloops ganada por el Yacht Club del Sur de N. O.

Obtuvieron los sloops de New Orleans el primero y tercer lugar y el trofeo Lipton.

ST. PETERSBURGH, Estado de Florida, septiembre 3.—(AP).— El Southern Yacht Club, de Nueva Orleans, tomó la delantera en la Octava Regata Anual de Sloops, por el Trofeo Lipton, al ganar su flota los lugares tercero y quinto, con un total de 6 puntos.

Los otros scores fueron: Biloxi, 25; Pensacola, 24: Petersburg 23; Mobile 13; Houston, de Texas, 11; Tarpon Springs, de Florida 8; Sarasota, de Florida 6.

Durante la regata hubo toda clase de tiempos, desde la calma hasta un viento de 25 nudos por hora.

La primera milla fué de calma completa, costándole más de una hora a las pequeñas embarcaciones darle la vuelta a la primera boya, pero ya después una turbonada alcanzó la zona, y el viento se hizo sentir con fuerza, volcando quilla al aire al sloop número trece, piloteado por H. H. Dancy. Los tripulantes pudieron enderezar su bote, continuando la regata y terminando en décimo cuarto lugar.

Los pilotos y marineros de las embarcaciones tuvieron que echar mano de toda su destreza para sortear las dificultades de la calma primero, y para correr bien el tiempo después.

La distancia de la regata, que iba a ser de 12 millas, fué reducida a ocho millas posteriormente, por convenio de todos.

JUEGAN HOY CREDITO Y PARTAGAS A LAS 9.30

Almendares Park abrirá hoy sus puertas a las nueve y treinta de la mañana para dar comienzo a una serie muy interesante de cinco juegos entre el club Partagás y El Crédito, ambos de la Liga de Torcedores, que tantas veces abarrotaron elparque almendarino en el último campeonato.

En esta serie post-champion se ha de saber si el Partagás ocupó debidamente el primer peldaño en la contienda, o si fué el factor suerte quien lo determinó. Por eso se ha levantado tanto entusiasmo entre el elemento de la hoja y los fanáticos que gustan del buen base ball. La entrada sólo costará UNA PESETA.

HABANA-MADRID

Programa oficial para la función continua que se celebrará desde las 3 a las 12 p. m. del domingo 4 de septiembre de 1927

Primer partido a 30 tantos, con apuestas: Buendía y Epifanio, blancos, a sacar del cuadro 13; Guillermo y Florentino, azules a sacar 13 y 1|2.

Aviso

Teniendo en cuenta el pequeño tamaño de esta Cancha, y para evitar posibles confusiones, se establece la siguiente regla especial.

Toda pelota que después de salir del frontis pegue en la pared del rebote y en el piso de la Cancha, volviendo de nuevo a tocar el frontis sin haber sido antes devuelta legalmente por el bando contrario, se contará tanto para el bando que lanzó la pelota, sin que pueda ser devuelta después de tocar por segunda vez el frontis.—La Empresa.

Primera quiniela de combinación a 6 tantos, con apuestas: Ibarlucea, Guisasola, Paco, Rafael, Labat Mayor, Buendía.

Segundo partido a 30 tantos, con apuestas: Esquivel y Ochoa, blancos a sacar del cuadro 13; Guezala y Mir, azules, a sacar 13 1|2.

Segunda quiniela de combinación a 6 tantos, con apuestas: Epifanio, Guezala, Esquivel, Mir, Arruti, Ochoa.

Tercer partido amateurs a 30 tantos, sin apuestas.

Cuarto partido amateurs a 30 tantos, sin apuestas.

Quinto partido a 25 tantos, con apuestas: Creus y Paco, blancos, a sacar del cuadro 13 1|2; Ochoa Menor y Labat Mayor, azules, a sacar 13 1|2.

Tercera quiniela de combinación a 6 tantos, con apuestas: Pistón, Uria, Florentino, Joaquín, Salazar, Ugalde.

Sexto partido a 30 tantos, con apuestas: Pistón y Ugalde, blancos, a sacar del cuadro 13; Rafael y Arruti, azules, a sacar del cuadro 13.

Cuarta quiniela de combinación a 6 tantos, con apuestas: Esquivel, Guezala, Epifanio, Ugalde, Arruti, Ochoa.

Séptimo partido a 30 tantos, con apuestas: Guisasola y Salazar, blancos, a sacar del cuadro 13; Uria y Joaquín, azules, a sacar 14.

Precios de las localidades

Entrada general sin derecho a asiento reservado, pero pudiendo ocupar cualquiera que no esté vendido, $1.20; asiento de cancha reservado desde las 3 a las 12 p. m., 0.40; palcos sin entradas, 3.00; entrada general, 0.30; delantero de grada reservado desde las 3 a las 12 p. m., 0.20.

Notas: No se dan contraseñas para salir del local.

De acuerdo con el reglamento de espectáculos, la Empresa se reserva el derecho de modificar los partidos anunciados. Si por cualquier motivo se suspendiese el primer partido, una vez jugados los primeros 15 tantos, no habrá derecho a la devolución del importe de la localidad.

La Empresa se reserva el derecho de negar la entrada al local, a toda persona que no guarde la compostura debida, o realice apuestas sobre el resultado final de las quinielas sin obtener los boletos en las taquillas destinadas a su venta.

El Templete venció a los Chilenos, con la anotación de 3 por 1

En el segundo tiempo los del "General Baquedano" se rindieron por el calor

Se les ocurrió a los redactores de futbol decir que el match del equipo del Templete con el de la corbeta chilena "General Baquedano" tenía visos de internacionalismo, y ello fué lo suficiente para que durante toda la tarde Júpiter Pluvioso, estuviese amenazando con abrir las compuertas del precioso líquido y mojar como pollos a los fanáticos, cosa que tradicionalmente viene haciendo el muy "sirvergüenzón' hace ya algún tiempo en todos los partidos internacionales.

Parece que se convenció que lo de "internacional" era de mentiritas y de una lluvia muy menuda, que cayó antes de comenzar el match, no pasó. Antes, sí había llovido un poco, pero no lo suficiente para poner el campo en las malas condiciones que se encontraba el domingo pasado.

Así, pues, se pudo efectuar el match que se suspendió el jueves. Y en la posposición ganaron algo los fanáticos, pues los muchachos del Teniente Núñez se reforzaron "por si las moscas" con el keeper del América, Hernández, más conocido por "Perico", quien ya se siente más madrileño que nuestro compañero Giménez.

No asistió tanto público como el jueves, pero ello se debió, sin duda alguna, a la amenaza constante de la lluvia.

Ganaron los muchachos del patio con score de 3 por 1.

El Templete demostró ser más equipo que el de los chilenos. El primer tiempo resultó un empate sin goals, pero en ese half los boys del Teniente Núñez tuvieron siempre la iniciativa en el ataque, y si no mojaron fué por lo poco que supieron aprovechar sus delanteros cuando llegaban cerca de la meta contraria; las pocas veces que llegaron cerca de los dominios de Guerrero éste blocó cuantos tiros se hicieron a su puerta.

Todos los goals se hicieron en el segundo tiempo, que fué cuando se agotaron por el calor reinante los jugadores chilenos.

El primero para el Templete lo anotó Castillo, de un chut a la media vuelta, enviando el balón por encima de la cabeza del keeper que había salido de su línea en busca del esférico. El segundo goal, también del Templete, fué conseguido al tirar J. Mayato un free-kick que Santana remató de cabeza, y el tercero también fué anotado por éste interior derecha en una semi-melee que siguió a un tiro de esquina.

Ya en los últimos instantes, Peña, aprovechó un "filagraneo" de "Perico" y le arrebató con los pies el pelotón de las manos, introduciéndolo en la meta y anotando el goal de la hornilla deportiva.

El equipo chileno jugó con un solo marinero; todos los jugadores que formaron el cuadro son Cadetes de la Escuela Naval y Oficiales que no son tan buenos jugadores como aquéllos.

Los equipos alinearon así:

Templete 3; Hernández, Mayato y Barba; Fernández, Oliveras y Gómez; Ballester, Santana, Castillo, Gonzjlez y Mayato (D).

General Baquedano: Guerrero; Cerda y Moragas; Cumplido Holmazábal y Brañas; Varas, Lira, Peña, Arratía y Cruz.

Arbitró Ferré-Elías, bien.

Lo mejor del equipo chileno nos pareció el puerta y luego el centro medio. El que menos facultades demostró fué el extremo derecha.

PETER.

Black Bill está de duelo

Black Bill, por nombre de pila Eladio Valdés, se encuentra hoy de duelo con motivo de haber fallecido su padre, Martín Valdés, en la tarde de ayer, señalándose para las cuatro de la tarde de hoy el sepelio, saliendo el cortejo fúnebre de Revillagigedo y Misión. Damos nuestro sentido pésame al popular peleador del peso mosca.

Nadal ganó invicto la primera vuelta en el torneo libre

Mañana se baten Olazábal y Jiménez. Gran concurrencia se espera en el "Palace"

Completó anoche, invicto, la primera vuelta del campeonato de carambolas libres—primera categoría—del Centro Gallego, el excelente amateur Sr. Melchor Nadal, quien, aunque no de modo oficial representa al Club Palace en esa contienda, pues es en el Salón que administran los hermanos Cuenco, donde habitualmente practica el caballeroso jugador.

Nadal se libró anoche del último adversario y, en nuestro concepto el más peligroso (excepto Espinosa), al vencer con score de 200 por 150 al Sr José Morató, jugador también brillante, de elegante estilo y firme ataque.

Como los adversarios se temían, el match se prolongó a 52 innings—un promedio de casi cuatro carambolas por inning—pero la prueba del juego eficiente de ambos es que sólo falló de ejecutar, quince veces cada uno, es decir que de los 52 innings 37 fueron efectivos, de ejecución.

El Sr Nadal tuvo instantes muy lúcidos, logrando realizar una gran tacada de 32 carambolas seguidas. Morató hizo otra de 23.

El torneo de la primera categoría consta de cuatro vueltas, lo cual significa que la victoria no se encuentra decidida; pero, indiscutiblemente, Nadal no sólo ganó sus cinco matches, sino que lo hizo en casi todos ellos probando una buena superioridad. Unicamente en su primer juego contra Espinosa, venció por un pequeño margen—tres carambolas.

En el match de segunda categoría, Enrique Hernández venció a Ricardo López y en el preliminar de la tercera categoría las boliñas volvieron a mostrarse adversas para Boliñas, perdiendo a manos de Eulogio Pérez, que por su triunfo merece un caluroso "eulogio"...

Mañana, según hemos anunciado en nuestra reseña anterior, se enfrentará el Sr. Francisco Jiménez, con uno de los rivales más temibles que puede encontrar en la contienda del Palace: Gustavo Olazábal. El discípulo predilecto de Tafell es un contrario siempre peligroso, máxime ahora que está practicando y tomando en serio la cuestión.

Los leaders del torneo, en la primera y segunda categoría no han variado su posición. Romeu y Jiménez están empatados en el primer puesto, seguidos por Manolo Gutiérrez y Estévez. Roqueñí se ha quedado solo en el sótano...

En la segunda categoría cayó uno de los invictos, Pérez. El viejo Romeu y Antón siguen sin haber perdido uno de sus matches.

Un Fanático.—Haganlacher, el jugador alemán, está dedicándose al cuadro 181.1, el más difícil de los aspectos del billar, pues solo se puede hacer una carambola dentro del cuadro y sacar, al realizarla, una de las dos bolas contrarias. Hace unos días dió a otro buen jugador la ventaja de hacer él sus carambolas al cuadro 18.1 y el adversario al 18.2. No obstante esto, Hagenlacher ganó con score de 300 por sesenta, haciendo una gran tacada de 150. En cuanto a si él fué campeón del cuadro 18.2 está usted en lo cierto. También juega bastante a tres bandas, pero no es un Layton, un Cannefax, un Reiselt ni un Mundito.

Kid Charol vuelve a boxear en B. Aires

BUENOS AIRES, septiembre 3 (A. P.)—Promete quedar muy lucida la próxima temporada pugilística en esta capital. Se anuncia en los periódicos la llegada de varios boxeadores cubanos, entre ellos Esteban Galard, llamado en el ring Kid Charol, y algunos campeones europeos, siendo posible que venga igualmente el valenciano Hilario Martínez, actualmente en los Estados Unidos.

DIARIO DE LA MARINA

CONCURSO SERIE MUNDIAL DE BASE BALL

CUPON-PROGRAMA

DE LOS JUEGOS QUE SE CELEBRARAN EL DOMINGO 11 DE SEPTIEMBRE

LIGA NACIONAL		LIGA AMERICANA	
BOSTON	☐	CHICAGO	☐
en		en	
CINCINNATI	☐	WASHINGTON	☐
NEW YORK	☐	SAN LUIS	☐
en		en	
CHICAGO	☐	NEW YORK	☐
BROOKLYN	☐		☐
en			
SAN LUIS	☐		☐
	☐		☐
	☐		☐

Señale con una cruz las casillas de los Clubs que usted estime deben resultar vencedores.

NOMBRE Y DOMICILIO DEL CONCURSANTE

Sr. . . . .

Calle. . . . . Nº. . . . . . .

Ciudad o Pueblo. . . . .

Se suplica nombre, dos apellidos y letra clara.

Por apartado que usted viva, nuestros repartidores le llevarán el periódico. Contamos con un extenso servicio. SUSCRIBASE: Llame al M-8404.

M.E.C.D. 2016

BASE BALL ESTA TARDE EN STADIUM Y VEDADO

Tratemos de Algo

El doctor José A. López del Valle, presidente de la Liga General de Base Ball de la República de Cuba, ha ordenado la publicación de la convocatoria para el Campeonato Nacional de Base Ball, que aparece en otro lugar de esta sección, por la que pueden inscribirse aquellos clubs legalmente constituídos, siendo el término de la inscripción el día 4 de Octubre. Con esta convocatoria se significa que tendremos andando dentro de su más perfecto engranaje la temporada de base ball profesional, la que ha de comenzar el 8 de octubre entre algún club americano y los tres que aquí aparezcan contendiendo por el supremo galardón.

No se sabe a punto fijo si vendrá el Cincinnati, el Detroit o cualquier otro team de las grandes ligas yanquis. Esta incógnita se ha de resolver dentro de los diez días de esta entrante semana, según me comunica el señor Abel Linares. Pero, de todas maneras, afirma Linares, comenzará a jugarse el 8 de Octubre en Almendares Park, si no es con la asistencia de los americanos, será sin ella, pero se levantarán las cortinas de la temporada ese día. En caso de no poderse solucionar de manera favorable el traer uno de los grandes clubs americanos, está ahí la copa "El Mundo", esperando su turno y con esa serie se dará comienzo.

Como los players cubanos han realizado este año, y continuarán realizjndola todavía, una gran jornada basebolera, los dos Cuban Stars, especialmente el de Chacón, se han distinguido grandemente, así como los que juegan en clubs de distintas ligas. Es un elemento perfectamente sazonado para darle la batalla a los "big leaguers", si es que se logran traer, o para que entre sí realicen la más estupenda demostración de lo que es el base ball de "first class", con lo que los fanáticos, los fieles súbditos del Emperador, se han de encontrar como muchachos con zapatos nuevos. Linares se ha pasado todo el verano sudando, y eso que tiene una esquina de fraile en San Nicolás y Concordia que muchos quisieran para sentirse felices, pero a la vez que sudaba, no paraba un momento de ir atando cabos, de ir acondicionándolo todo para que el éxito de la próxima temporada grande de base ball sea de lo más completa. El doctor López del Valle, el máximo higienista, tenido y considerado por tal en el mundo "all around", ha puesto el hombro al asunto ayudando a Linares en sus sanos propósitos de ofrecernos el mejor base ball este año. Y lo raro de este caso no es que Linares haya preparado tan a la caja la temporada que se aproxima a pasos de gigante, lo extraño es que el doctor López del Valle disponga de tiempo para cooperar en la forma que lo ha hecho, pues tiene que dividirse entre la labor que rinde como Jefe del Despacho de la Dirección de Sanidad, la Secretaría de la Junta Nacional, también de Sanidad, la cátedra de higiene que explica en la Universidad, en la formación de todos los congresos de índole sanitaria que se celebran en nuestra capital, y no sé en cuantas actividades más. Es uno de los mayores dinamismos que he conocido. Después de todas esas serias y profundas ocupaciones, nos lo encontramos organizando campeonatos de base ball, asistiendo todos los domingos a los encuentros de los amateurs, y por la noche, ya en la cama, antes de "soplar la vela", si lo observamos por una "hendijita" del cuarto, lo veremos alargar la mano sobre la mesita de noche, tomar una libreta de apuntes, quedarse meditando un instante y comenzar a escribir rápidamente en su memorandum. Esos últimos esfuerzos, cuando ya tiene entablada con Morfeo una lucha greco romana, cuando ya el cansancio de la jornada diaria le aplana la espalda sobre el colchón, los dedica a escribir sus graciosísimas "Anécdotas Médicas" de las que el primer libro fué un "jonrón de librería", pues hubo que poner a la venta cuatro ediciones sucesivas, el público se mostraba incansable comprando el libro. Ahora el doctor López del Valle "vuelve por la picada", prepara un nuevo tomo, que para leerlo habrá que ajustarse con una faja bien ancha y llenarse los bolsillos de pañuelos, pues a ello obliga el inigualado humorismo del autor de "Anécdotas Médicas".

GUILLERMO PI.

De La Habana hacen proposiciones a Cola para pelear con Rayo

Sera para decidir aquí el campeonato europeo de peso ligero, pero no hay nada decidido hasta ahora.

Cola declara que irá a América

BARCELONA, septiembre 3 (U. P.)—Un empresario cubano ha hecho proposiciones a Tomás Colá para celebrar en la Habana un match por el campeonato de España y Europa contra Rayo, y anuncia que está dispuesto a fijar inmediatamente las condiciones económicas de asentir ambos pugilistas.

Ahora bien, si el combate se celebra en España, Cola tiene el propósito, si vence, de marchar seguidamente a América, visitando a Buenos Aires, la Habana y otras ciudades importantes.

Tempe III ganó la serie de regatas internacionales

PROVIDENCE, septiembre 3 (A. P.)—Tempe III, yacht de California, ganó la regata de hoy, derrotando a Colleen, de Long Island Sound, por 4 segundos. El curso, en la bahía de Narrangansett, frente al Warwick Country Club, era de 2 1|2 millas y regreso. Colleen llevaba una ventaja de 39 segundos al final de la primera etapa. Tempe pasó al Colleen en la de regreso y llegó a la meta con un largo de ventaja. En la segunda salida, Colleen volvió a adelantarse al Tempe, en la segunda vuelta.

Mackerell, el yacht de Chesapeake Bay, terminó un minuto detrás de los dos anteriores. La victoria de hoy obliga a jugarse la próxima serie internacional de 1928 en la bahía de Newport, California.

Frontón Habana-Madrid

¡Ya está el café!

O lo que es lo mismo ya están casadas las formidables parejas que disputarán los partidos a mano y a raquet en la función que se celebrará mañana, lunes, en gracia y beneficio de la Asociación de Corredores; función que a juzgar por el entusiasmo que reina entre el fanatismo será lo más brillante que se ha celebrado en los frontones en todos los tiempos.

Partido a raquet; a 25 tantos; blancos; A. Fernández y M. Fernández del Fortuna, contra los azules, Rogelio Menéndez y Joaquín Gómez Arévalo, del Olimpia.

Partido a mano; a veinte tantos; blancos Agustín Garmendia y Manuel Gómez, de la Juventud Asturiana, contra los azules Daniel Sánchez y Antonio Munyet, del Hispano América.

Parejas, tanto los de raquet como los de mano, son de **papaúpas** y dan unos manotazos, que cuando no hacen polvo la pelota, la dejan abollada e inscrustada al frontis.

En esto de la mano meto yo la mano, la **tette** y el corazón por los de la Juventud Asturiana, porque soy del mismo **pote** y daré, por los míos, dos veinte a diez a granel y en pura pasta, con un **pocoñín** de sidra de El Gaitero, que incendia los corazones para la pelea. En lo del raquet ya saben ustedes que voy de Olimpia y de olimpiada, porque nací olímpico y moriré olimpicón.

Si no ganan Juventud y Olimpia, voy a Oviedo; subo a la torre de la Catedral y desde la Santa Cruz de la Victoria, me tiro a las baldosas de la plazuela donde **frayaré** el cráneo.

R. I. P.

—Y luego vuelo p'acá.

PELOTEO DE VERANO

Y como todos los sábados, día que la Empresa del cuco frontón, dedica su jornada al pueblo alborotante y soberano, ante toda la masa popular comenzó la brillante jornada de aquí.

Salieron a debatir los 30 tantos del primer partido, los blancos. Creus y Pistón, contra los azules, Ochoa Menor y Labat Mayor, y lo debatieron los cuatro con tan soberano ímpetu, que llegaron coreados por las ovación a la trágica altivamente iguales. El tanto 30, que se peloteó en medio de un silencio de necrópolis, lo ganaron los dos blancos. Gran ovación al elocuente debate.

Se peloteó la primera quiniela, se la llevaron Labat Menor y Ochoa Menor; la pagaron como los mayores; con treinta pesos, asomando las caricaturas los jóvenes peloteantes, del segundo, de 30 tantos; de blanco, Guillermo y Florentino, contra los azules, Guisasola y Ugalde. También resultó muy digno del gran sabado; pues si los azules, peloteando bien, lo ganaron, los blancos, que tan bien, como los azules, quedaron en los alarmantes de 28, cifra que causó grandes calofríos. Otra ovación.

Sin avisar a sus consecuentes parroquianos. Florentino y Ugalde, se llevan la segunda quiniela; la pagaron con diez pesos miserables; después de lo cual y tal entramos en las emociones del tercero, de 25 tantos, que salieron a pelotear, los blancos, Pascau y Uria, contra los azules, Rafael y Buendía. Pelotearon la primera quincena como cuatro prohombres; la empataron en cuatro, cinco, seis, ocho, diez, doce, trece, catorce y quince. Nada más. Lo ganan los azules. Y los blancos no pasan de 18.

Tercera quiniela; se la llevan Labat Mayor y Guisasola; la pagan con 38 pesos y de cráneo p'abajo al cuarto partido, que disputan, los blancos, Epifanio y Mir, contra los azules, Arruti y Joaquín. No hubo sustos, pues que no florecieron los empates; pero que fué un gran partido no cabe duda, por lo bien que lo pelotearon los dos blancos, para llevárselo de calle, y por la brillante defensa que hicieron los azules para quedarse en 25. Palmadas en toda la casa.

Se disputa bravamente la cuarta quiniela; se la llevan Mir y Ochoa; la pagan con diez pesos; y a otra cosa que produzca más; al fenomenal de 30 tantos del sábado del pueblo soberano; que salieron a pelotear estos cuatro prohombres de la casa; de blanco, Pistón y Ochoa, contra los azules, Labat Mayor y Salazar.

Seis tantos medianejos y un empate en tres, otros de la misma serie y otro empate en seis; racha brava y bonita de los blancos, y racha mala y enérgica de los azules, gran empate en veinte y gran ovación. Y los azules en una racha atropellante, dejaron a los blancos en las de San Juan.

Hoy, domingo, a la misma hora.

Don FERNANDO.

COLEGIALES

NO OLVIDE QUE EN ESTA CASA SE LES ATIENDE

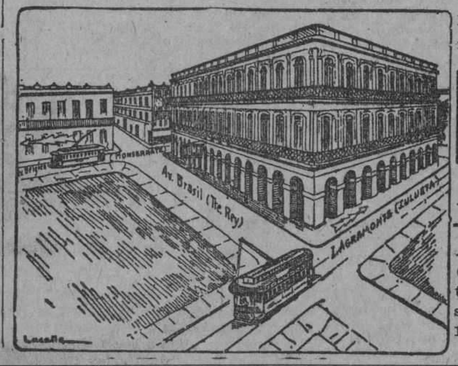

Por todos los caminos se va a

ROMA

A Roma por todo.

Avenida del Brasil (Teniente Rey) entre Zulueta y Monserrate. — Apartado 1067. — Tel. A-3569. Habana. — Cuba.

PERFECCIONADA

la fabricación de las Hojas Españolas

"EL FENIX"

ofrecemos la mejor hoja del Mundo, al mejor precio y garantizando su resultado.

Recorte este anuncio y le enviaremos una muestra gratis.

HOJAS ESPAÑOLAS EL FENIX

LAS MEJORES

DE VENTA EN VIDRIERAS Y BODEGAS

LUIS L. AGUIRRE Y Co. S EN C

MERCADERES 19 TEL. A1748

8558. 1-d. 4.

Liga General de Base Ball de la República de Cuba

CONVOCATORIA

De conformidad con lo establecido en el Artículo 113 de los Estatutos de esta Liga, se convoca por la presente a los clubs de base ball profesional, legalmente constituidos y que deseen optar por el Campeonato Nacional de Base Ball de 1927 a 1928, para que presenten al señor Presidente de la Liga, Línea No. 78 Vedado antes de las doce del día cuatro de octubre del año en curso, las correspondientes solicitudes, a las que deberán adjuntarse los documentos especificados en los Estatutos.

Se facilitarán a los señores Representantes de los Clubs un ejemplar de los precitados Estatutos, a fin de que conozcan los requisitos que en los mismos se señalan a ese efecto.

Habana, Septiembre 4 de 1927.

Dr. J. E. Sandoval, Secretario de la Liga

A los jugadores del Centro Vasco

Se ruega por este medio se sirva asistir a la Junta de Jugadores que se celebrará el seis del corriente a las ocho pasado meridiano en los salones del Centro Vasco, Bernaza número 3.

POMADA INFALIBLE KITA-KAYO QUITA POSITIVAMENTE LOS CALLOS DE VENTA EN TODAS LAS BOTICAS

PARA SUS ANUNCIOS AVISE A Pablo R. Presno TEL-1-6809

El Nombre de

Krementz

ES SINONIMO DE BUEN GUSTO Y ALTA CALIDAD

Para obsequiar a un caballero en su onomástico, para premiar a un estudiante por sus buenas notas, nada más apropiado que uno de nuestros elegantes estuches conteniendo BOTONADURA completa para trajes de etiqueta.

Tenemos múltiples modelos.

También YUGOS para puños, ALFILERES para cuello, CUCHILLAS y CADENAS.

DE VENTA EN LOS MEJORES ESTABLECIMIENTOS

Tome Coca-Cola Deliciosa y Refrescante

¡El Mundo entero!

Desde las montañas nevadas del Canadá hasta las bellísimas playas de los trópicos, la Coca-Cola es el mas popular de los refrescos.

Sus consumidores se cuentan por millónes. Su consumo siempre creciente constituye un monumento á su calidad superior.

Elaborada solamente con productos de la naturaleza, sin nada artificial ni sintético, Coca-Cola es pura y saludable, deliciosa y refrescante.

Despues del trabajo ó los deportes, no hay nada como la Coca-Cola.

Un momento de descanso y una Coca-Cola les prepara nuevamente para continuar sus actividades.

Se vende en todas partes. Tómela bien fría y refresquese.

The Coca-Cola Company
Habana—Santiago

Mas de 7 millónes al día

Decidedly Thompson

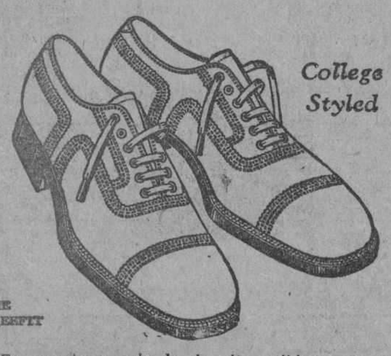

College Styled

THE FREEFIT

En cuanto a calzado de alta calidad está más que probado que THOMPSON ocupa el primer puesto

THOMPSON BROS. SHOE Co. FINE SHOEMAKERS BROCKTON MASS.

THE Thompson SHOE REG. U. S. PAT. OFF. ESTABLISHED 1880

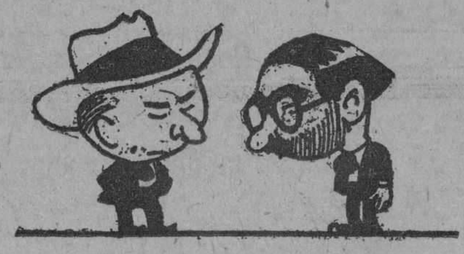

POBRECITA...

Pensar que le haya caído ese luto... ahora que con esa SEMANA DE UNO Y DOS PESOS de La Casa Grande podría ponerse un vestido de distinto color cada día del mes, por tan poco dinero.

El Mejor Automóvil

PEERLESS

Agente Exclusivo

SILVA Y CUBAS

Prado y Refugio

Unico Vendedor José A. Rodriguez

Teléfono A-4710

M.E.C.D. 2016

JACOBO TORRES Y TURQUITO LLEGARON AYER EN EL VAPOR OROYA

DE AJEDREZ

(Por EVELIO BERMUDEZ)

TODO PARECE INDICAR QUE LA LIGA INTER-SOCIAL DE AMATEURS CELEBRARA UN TORNEO DE AJEDREZ. — EL CAMPEONATO DEL CENTRO DE DEPENDIENTES — ERNESTO SANCHEZ Y UN GRAN PROYECTO AJEDRECISTICO

Según informamos oportunamtente el pasado martes se reunieron los de la Liga Inter Social de Amateurs en memorable junta y acordaron, en principio celebrar un gran torneo de ajedrez por teams.

En una sesión que duró cinco horas, de 9 p. m. a 2 a.m., acordaron, en definitiva, inaugurar el torneo el próximo 6 de Octubre.

El plazo de inscripción será hasta el día 15 del corriente mes.

Cada "team" estará integrado por cinco jugadores. No habrá suplentes.

Se jugará en sesiones de a tres horas naturales y probablemente en los salones de la Asociación de Dependientes.

El tiempo límite será de 20 a 25 movimientos por hora. Este importantísimo extremo no quedó aclarado.

En fin, que pese a las dificultades naturales y a la presión maliciosa de ciertos elementos, puede decirse, que dicha junta fué un éxito completo debido, sin duda alguna a la extraordinaria habilidad del señor René Gálvez y Edulfo Ruiz, presidente y Secretario respectivamente de la Liga Intersocial de Amateurs, muy bien secundados por el resto de la Directiva, Sres. José Diana, J. M. Fortes, Justo Ruiz, Antonio Guinard, R. P. de Acevedo, Oscar Ruano, Gregorio Fuás y J. R. de la Torre.

Falta el nombramiento de Director, lo más importante en un torneo de ajedrez. Después de todo se trata cuestión de fórmulas...

Esperamos que los Clubs y Sociedades se pongan de acuerdo respecto a ciertas reclamaciones a fin de contribuir todos con su "poquito" al mayor éxito del torneo.

Dos rounds más y el torneo por el Campeonato del Centro de Dependientes quedará clausurado.

A estas alturas puede verse que Varela y Rodríguez necesitarán de un match para discutir cuál de los dos tiene derecho al título de Campeón. Sin embargo, si la suerte continúa del lado de Varela, éste y no otro será el campeón, no obstante la estupenda actuación de Rodríguez...

Lo más saliente del semi-final del torneo fueron sendos patinazos de Carriazo y Michelena, quienes definitivamente quedaron fuera de "cancha".

Estado de la Contienda

Varela	9½ 1½
Rodríguez	9½ 1½
Fino	8½ 2½
Meilán	8½ 2½
Equileor	7 4
Michelena	6½ 4½
Carriazo	6 5
Domínguez	5½ 5½
Acevelo	4½ 6½
Vázquez	4 7
Córdoba	4 7
Taller	1½ 9½
Chartrand	1 10
Pardo	1 10

El simpático campeón de Florida, Camagüey, Ernesto Sánchez, representó a su "patio" con un gran proyecto en cartera...

Se trata nada menos que de retar al Club de Ajedrez de la Habana, por un team que lo formarían el doctor Romero, Villalvila, Quesada y Sánchez..

Ya lo saben Juan Corzo y Rafael Blanco.

Se luchará mucho por llevar a la práctica el referido proyecto.

Sería éste el mach más simpático e interesante de cuantos se han celebrado en la Habana.

Todo dependerá de los camagüeyanos... que aquí en la Habana estamos dispuestos á vérnosla de cualquier manera. No tenemos miedo. Estamos preparados.

Muchos éxitos en sus gestiones, deseamos al gran Ernestico Sánchez.

Boxeo y luchas en el "Dpendientes"

Esta noche se ofrecerá a los fanáticos un buen programa deportivo en el Centro de Dependientes

Esta noche se efectuará en el ring del Centro de Dependientes la tercera función deportiva a beneficio de los ancianitos que se encuentran en la quinta de la Purísima Concepción, amparados por la Ley Munuera.

Como quiera que el programa confeccionado presenta muy buenas peleas de boxeo y luchas perfectamente equilibradas, esperamos que el pequeño stadium de los Detallistas se vea esta noche sumamente concurrido. En uno de los bouts del programa, aunque no es seguro todavía, boxeará Raul Amestoy contra un feather weight.

La entrada costará treinta centavos. Véase el programa:

LUCHAS.

Julián Fuentes vs. Ramón Casanocas. Suplente: Pedro Urbezo. — Isidro Silva vs. Juan Alemany, Suplente: José Sigarroa. —Gabriel Sabagh vs. José Rico. Suplente: Ramón Catalán. —José María Rodríguez vs. José Arrondo. Suplente: Joaquín Muñoz.

Canciones por el trío colombiano.

PROGRAMA DE BOXEO

Primer Preliminar

David Neisse vs. César Canto.

Segundo Preliminar

José Manzano vs. José Rico.

Tercer Preliminar

Rufino García vs. Manuel Raña.

Semi Final.

Ignacio Ruiz vs. Gumersindo Menes.

STAR BOUT

Augusto Alvarez vs. Francisco Viera.

Pelea Suplente

Evelio Mesa vs. Mario Samalea.

TOPICOS FUTBOLISTICOS

(A cargo de "PETER")

Todos los periódicos han confirmado la noticia que anticipamos a la afición sobre el viaje a España del jugador José Villar Miguez, más popularmente conocido por los fanáticos del balón redondo por el apelativo de "Carracha". Ya sabemos que se va el martes, pero antes los compañeros y admiradores que el impetuoso back tiene en el Deportivo Hispano América ofrecerán dos fiestas en su honor y provecho. La primera consiste en una fiesta deportiva que tendrá por escenario en la mañana de hoy, en los terrenos cerveceros de La Polar, y la segunda, se efectuará en la noche del lunes en el local social, Colón 35, fiesta social que constará de baile y no sé cuántos agradables atractivos más. Nosotros, que tenemos el record de despedir a todos los jugadores sin que éstos en su mayor parte se despidan de nosotros, deseamos con toda sinceridad dos grandes éxitos en las fiestas que organizan los hispanófilos y a más de desear también un viaje felicísimo al sobrino de Bernardino Miguez, hacemos votos a Dios por su pronto y total restablecimieto, deseos que nos parecen a nosotros ser también los de todos los simpatizadores del balón redondo que se cobijan bajo la bandera negri-amarilla que tiene como símbolo deportivo el fiero tigre.

Mr. William A. Campbell, el Presidente de la Federación Occidental nos anuncia que en la semana que ahora entra publicará dos o tres artículos en los cuales informará a la afición todo el status del futbol y de los bloques que se han formado, que tanto dañan al deporte.

En esos artículos, nos ha dicho Mr. Campbell, ofrecerá una solución satisfactoria para todos a fin de acabar con esa guerra intestina que ahora hay, y también renunciará a su cargo de Presidente a fin de que también sean más fáciles los arreglos entre uno y otro Grupo ahora en desacuerdo.

El primer artículo del Presidente de la Federación, probablemente aparecerá el lunes en estas columnas. Así nos lo ha dicho y así lo cumplirá.

Por estas palabras que nos dijo Mr. Campbell, es por lo que no publicamos la carta que anoche se nos envió firmada por los Presidentes de los Clubs Centro Gallego, Hispano y Juventud Asturiana.

Llegó ayer a la Habana, en el vapor Oroya el equipier gallego Jacobo Torres, que viene a reforzar el cuadro del equipo del Muy Ilustre Centro Gallego.

Viene este equipier en muy buenas condiciones de salud y con deseos de jugar.

Damos nuestra bienvenida al caballeroso equipier que tan gratos recuerdos dejó en la Habana de su pasada tournee.

Con Jacobo Torres vino también el guardameta Turquito, conocido también de los aficionados cubanos.

Hoy domingo están de fiesta en el "Sports Catalunya" por la noche.

Baile de sala, y de socios que ha sido la comidilla de la semana entre las feminas que concurren siempre a los actos de tan simpática sociedad.

Muy agradecido a la invitación

Hoy es día de mucho movimiento de aficionados al balompié en los campos de La Polar.

Por la mañana se celebrarán los juegos que ha organizado el Hispano en honor y provecho de su jugador "Carracha", que se marcha el martes a España.

La reserva de la Juventud Asturiana, Campeón de 1927, se batirá con los chicos del Cantabria, a primera hora.

Y después jugarán Centro Gallego y Deportivo Hispano América.

Por la tarde, tendrá lugar el tercer match de la serie de desempate entre los equipos del Concurso González Byass, P. Fernández y Deportivo Obispo.

Mis "tocayos" que ya tienen una victoria y un empate no andan creyendo en los cuentos del gordito Ramil, y van dispuestos a poner toda la carne en el asador a fin de contener los empujes de los equipiers de Deportivo Obispo, que dicen van "dispuestos a tumbar los palos".

Como "entremés" de este sensacional match se jugará un partido amistoso entre e González Byass y el Deportivo Polar.

El programa almendarino para hoy ha sido cambiado.

Ya no jugará el Real Iberia contra la Juventud Asturiana, sino contra el Olimpia.

Así es que el programa será este:

A la una y media: en opción al Concurso de Verano. Juventud Deportiva Castellana y América Athletic Club.

A las dos y media: Fortuna y Cataluña.

A las cuatro de la tarde: Real Iberia y Olimpia.

De los "eones" nos han dicho que no jugará Torres por encontrarse enfermo.

Hoy por la mañana irán a Santa Fé a entrevistarse con el señor Gobernador de la Provincia, los señores William A. Campbell y José Prendes, Presidente y Vice de la Federación Occidental, quienes van a informar sobre la protesta hecha por el Fortuna del match que anuló dicho organismo.

Sabemos que Mr. Campbell va a proponer a la primera autoridad provincial el nombramiento de una Comisión para que sea ella la que diga la última palabra, pues no le parece bien que los asuntos deportivos sean resueltos por las autoridades gubernativas.

En caso de que el Presidente de la F. O. F. A. proponga lo que nos anunció y su proposición sea aceptada por el señor Antonio Ruiz, las personas que formarán dicha Comisión, según también los deseos de Mr. Campbell, serán el doctor Miguel Mariano Gómez, Alcalde de la Habana, que es Presidente Honorario de al Federación; el señor Joaquín Muntal, que es de los más íntegros entre el grupo pequeño de aficionados imparciales de nuestro deporte, y el señor Manuel Aznar, Director Técnico de DIARIO DE LA MARINA.

Casi tenemos la seguridad de que esa idea de Mr. Campbell no le agradará mucho a las distinguidas personalidades que hemos mencionado, pero aún a trueque de aparecer nosotros ante ellos como unos pedantes, declaramos sinceramente que nos complacería en extremo conocer que han de ser ellos, y no el Gobierno de la Provincia, el que ponga punto final al asunto del match Fortuna-Juventud Asturiana.

Ya que no tenemos Federación Nacional por apatía de algunos señores, no está mal que se constituya una Comisión que haga las veces de ese organismo máximo, para no vernos en la necesidad de recurrir a las autoridades en busca de justicia, cuando creamos que se nos niega por el Comité Directivo de la F. O. F. A.

Los asuntos deportivos deben quedar entre deportistas.

Fortuna vs. Policía en importante match

Jugarán esta tarde en los terrenos del Stadium. En el Vedado habrá también buenos juegos.

La Liga Nacional de Amateurs ofrecerá esta tarde cuatro desafíos muy importantes que, si bien es verdad no presentarán frente a frente a los líders del circuito, por lo menos colocará a los Clubs que mejor están jugando en esta tercera vuelta del campeonato.

Los cuatro games pueden influir mucho en el estado de los Clubs, pues si el Vedado resulta derrotado por los Tigres, la Policía por el Fortuna o los Caribes por el Loma, habrá un inesperado cambalache entre los líders, que podría cambiar de aspecto el resultado final de la contienda.

En el primer turno del Stadium se enfrentarán las novenas del Atlético de Cuba y Vedado Tennis, y aunque puede jugarse un 20 a 1 al triunfo de los Marqueses, nada tendría de particular que "maese" Beltrán se presentara en admirables condiciones y amarrara corto a los fuertes hitters del Marqués de Jesús del Monte, mientras sus compañeros acumulasen sendos hits de las curvas del zurdo Ravena, que hace domingos no pitchea.

Si esto sucediese, entonces el segundo encuentro de la tarde tendría un interés extraordinario, pues si los Blanqui-negros le ganan a la Policía entonces los Marqueses continuarían en el lugar de honor, mientras que si vencen los toletaris pasarían por tercera vez al primer puesto del circuito.

Este segundo game será de los buenos, lo que nos augura un lleno completo en el Stadium.

Para Marqueses Field están señalados los siguientes desafíos:

Habana Yacht Club vs. Ferroviario en el primer turno; encuentro muy equilibrado, que tendrá que decidirse en los últimos innings, y Caribes vs. Bolshevikes, en el segundo, que tienen algunas cuentas pendientes que solucionar. A la tribu universitaria le hace mucha falta esta victoria, pues con ella seguirán de cerca a los líders; pero los bolshevikes pretenden ganar, para romper la cadena de derrotas que han venido confeccionando en los últimos domingos.

Véase los probables pitchers y ganadores:

Vedado-Atlético... Vedado. (Ravena vs. Beltrán.)

Policía-Fortuna... Policía. (Sansirena vs. Silvino.)

Habana Yacht-Ferroviario... Yacht Club. (Silvio O'Farril vs. Casas.)

Universidad-Loma... Universidad. (Ruisánchez vs. Justo Angel.)

ALMANAQUE DEPORTIVO

1927 SEPTIEMBRE 1927

4

HOY HACE UN AÑO QUE...

—Los Cardenales vencieron al Chicago en un doble header. Alexander superó a Root en el primer match, venciendo 2 por 0, y Rhem a Blake en el segundo, ganando 9 por 2.

—Los Senadores vencieron al Boston Red Sox en un doble header, siendo Crowder y Murray los pitchers ganadores.

—Kelly, primera base del Buffalo, de la Liga Internacional, disparó su 41 jonrón de la temporada.

Los nuevos triunfos de la Liga Inter-social

El ingreso del Santos Suárez Tennis Club. — Las renuncias de Umpires y del Anotador señor Manuel Fernández. — Los nuevos campeones en puerta. — Los nuevos jueces. — Otras noticias.

(Por el DR. ORINOCO)

Para nadie es un secreto de que la naciente LIGA INTERSOCIAL DE AMATEURS DE CUBA va camino del más lisonjero de los éxitos, pues en el poco tiempo que lleva de establecida se ha podido anotar en su haber nada menos que doce Sociedades, todas de prestigio, de reconocida seriedad y de marcadas simpatías.

En una de sus últimas Juntas se inscribió la prestigiosa Sociedad "Santos Suárez Tennis Club", la que, dicho sea en su honor, cuenta hoy en día con las simpatías de nuestra mejor sociedad, de la verdadera aristocracia habanera y por ello los vecinos de la populosa barriada de Santos Suárez se enorgullecen de afirmar que poseen una Sociedad digna de todos los encomios.

Su insustituible Presidente, nuestro particular y buen amigo señor José Ramiro de la Torre, que al propio tiempo ha sido designado interinamente Vicetesorero de la Liga Intersocial, no ha tenido la menor duda de que ingresando su Club en esta conocida Liga iba a sentir el agradecimiento de sus asociados, que pedían casi por unanimidad su más rápido ingreso en los Intersociales.

DE UMPIRES Y ANOTADOR

En la Junta celebrada el viernes pasado se dió lectura a varias cartas renuncias de los umpires señores F. Campos, José Menéndez, Domingo Mendoza y Alfredo Cabrera, así como la del anotador Sr. Manuel Hernández

Mucho se comentó sobre las citadas renuncias, pues en el seno de la Liga no podía tomarse por de pronto otro camino que el de sus aceptaciones, dado el carácter y la poca prudencia realizada por dichos señores al no procurar para la Liga las facilidades en cuanto al tiempo para estudiar y dictaminar sobre las mismas, eran casi hechas a base de ultimatuns a la Liga.

La Liga, con sobrada razón, resolvió aceptarlas todas y nombrar sus sustitutos, recayendo estos nombramientos en las siguientes personas: Raúl Atán y Solís como umpire de home; Manuel San Pedro y José M. Fortes, de bases; así como otro señor, cuyo nombre lamento no recordar, para que actuara de home, y como anotador se nombró al señor Eugenio de Torres, persona capacitada por sus grandes conocimientos sobre la materia, quedando en su puesto el señor Francisco Serrano como Anotador, en virtud de ser uno de los fundadores de la Liga y querer coadyuvar a su mejor éxito; es decir, que el único superviviente de los anotadores de la Liga lo fué Serranillo.

Es digna del mayor encomio la actuación del señor José M. Fortes, digno y queridísimo Tesorero de Los Intersociales, al brindarse gratuitamente para actuar como umpire de home.

Hombres como Fortes son los que se necesitan en todas las Empresas.

Por eso, con justificada razón, los Intersociales se encuentran orgullosos de su Tesorero.

LOS NUEVOS CAMPEONATOS

La pasada semana venció el plazo señalado para los Clubs que desearan inscribirse en el Campeonato de Hand-Ball, que el próximo lunes 12 del corriente mes se ha de inaugurar en la Cancha de la Sociedad Areca, y que más tarde continuará indistintamente con la cancha de la Sociedad del Santos Suárez Tennis Club, que se está construyendo.

Este Campeonato de Hand-Ball cuenta con la inscripción de cinco Sociedades, que son: Areca, San Carlos, Hermanos Maristas, Cuban Telephone y Santos Suárez Tennis Club.

Entre el elemento que ha de tomar parte puede decirse, sin temor a equivocarse, que participarán los verdaderos toros de canchas... Veremos al gran José (Cheo), al viejo Carbajal (Abuelo), Portellita, Moralitos, Japón, Octavio Ruiz, Jesús Guerra, Sotelo, Villazón, Acevedo (Roberto) y otros muchos conocidos jugadores de hand-ball.

Asimismo en el próximo mes de Octubre comenzará el Torneo de Ajedrez, que se efectuará en los magníficos salones de fiesta del Centro de Dependientes, cedido galantemente a la Liga.

Tomarán parte verdaderos amateurs del Ajedrez, y ha de ser un acontecimiento grande y de positivo valor para los Intersociales.

LOS JUEGOS DE HOY

Hoy domingo se verán los terrenos completamente abarrotados de fanáticos ávidos de presenciar los encuentros entre los Intersociales, juegos todos ellos en que sobresalen el amor a su bandera y el orgullo a su novena.

¡Fanáticos a presenciar a los Intersociales toca...!

HOY GRAN PROGRAMA EN "LA POLAR"

A las 4.15 P. Fernández contra Obispo. A las 2.30 Bengochea contra Polar. Gran animación

Hoy en La Polar, hay atracciones para los fanáticos futbolistas.

Partido de desempate entre el Deportivo P. Fernández y Obispo Rivales deportivos, una especie de Hispano-Fortuna, y que han llegado al final del Torneo, empatados en el grupo A.

El "favorito" de la cátedra es el P. Fernández. En el último match, derrotó ampliamente al Obispo, por 3 goals a cero, y confían que podrán repetir hoy la hazaña.

El partido es de gran interés y de resonancia en el ambiente futbolista.

El campo cervecero estará hoy abarrotado de aficionados y fanáticos, que van buscando encuentros de rivalidad y de entusiasmo.

A las 2.3: Un buen match. El Deportivo Polar y los "tiburones" del Bengochea. Será también un partido de importancia. Los del Bengochea (née Templete), están complacidos después de su victoria sobre los chilenos ayer tarde en Almendares y creen, que hoy serán los Osos Polares, una nuevas víctimas de ellos

Los clubs participantes en este Torneo, han acordado fijar un precio módico, para la entrada al Stadium Cervecero, señalando solamente treinta centavos. Una ganga, teniendo en cuenta la clase de futbol que se juega en La Polar. Dos partidos de talla y de buena clase.

NO PIDA MARCAS POR RUTINA
HAY QUE CONOCER DE LO BUENO, LO MEJOR
Pruebe..... un Coñac "GONZALEZ BYASS"
En España es el Preferido...
DE VENTA EN TODAS PARTES
8437 4-11-18-25

Modas masculinas para Otoño

Hemos inaugurado nuestra Temporada de Otoño y estamos exhibiendo en nuestras vidrieras de San Rafael las novedades que constituyen la última expresión de la Moda.

Invitamos muy cortésmente a los elegantes y a las personas de gusto para que visiten nuestra exposición otoñal, donde podrán apreciar las características que exige la Temporada—a las cuales debe de adaptarse la indumentaria en estos meses precursores del Invierno—y las grandes rebajas que, para colocarnos dentro de la situación, hemos hecho en todos nuestros precios.

La Emperatriz
LAUREANO LOPEZ S. EN C.
SASTRES ARTISTAS S. RAFAEL 36

CREANDO Y CONSOLIDANDO ELEGANCIAS DESDE 1890

ULTIMOS ESCRUTINIOS DE NUESTRO CONCURSO DE BASE-BALL

LISTA DE LOS QUE ACERTARON LOS JUEGOS CELEBRADOS EL VIERNES DIA 2 DE SEPTIEMBRE.—6 PUNTOS

ASTOREGA FLORENCIO, Clara Barton 15, Sagua La Grande.
ARIAS MANUEL, Habana 110, Habana.
ABELLA JOSE, Luz y Reyes, Víbora.
BENITEZ PEDRO, Basarrate 1, Habana.
BOUZA ALEJANDRO, Zanja 59, Habana.
BALBIN PELAYO, Concha 3, Habana.
CUERVO JOSE, Martí 15, Esperanza.
ECHEVERIA GUILLERMO, San Cristóbal 23, R. Las Cañas.
ECHEVERIA RAMIRO, San Cristóbal 23, R. Las Cañas.
GARCIA IGNACIO, M. Gómez 13, Habana.
GONZALEZ DEL RIO JOAQUION, Obrapía 31, Habana.
GONZALEZ JOSE, Manrique 18, Habana.
MIÑON ALEJANDRO, San Lázaro 476, Habana.
OTERO ISAAC, Monte 7, Habana.
PEREZ LAMY GUILLERMO, Habana 59, Habana.
PEREZ LAMY JOSE, Habana 50, Habana.
PEREZ MONTES JUAN, Martí 24, Guantánamo
RODRIGUEZ RAMON, Animas 177, Habana.
RIAÑO MATIAS, Amistad 24, Habana.
RAMIREZ FRANCISCO, Cerro 841.
SAN MARTIN BERNADINO, Mesa 22, Colón.
SURIS ROMAN, Contreras 21, Matanzas.
VALDES JULIO, O'Reilly 38, Habana.
VAZQUEZ MANUEL, Angekea 23, Habana.

Llegué y triunfé

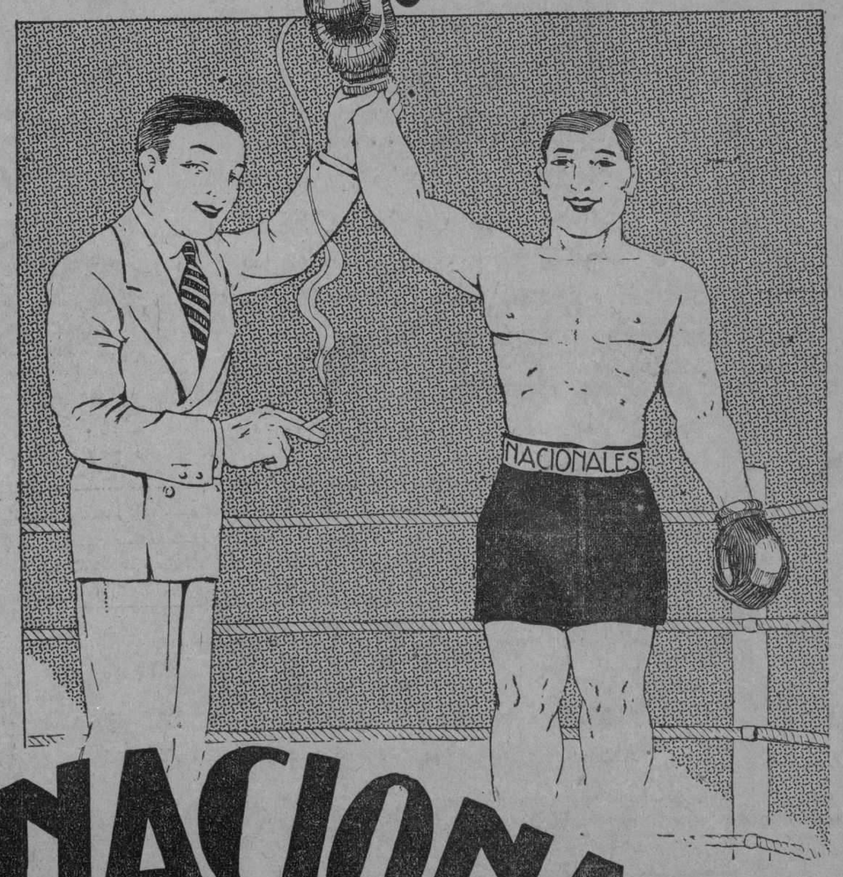

NACIONALES
OVALADOS
La perfección en la industria cigarrera cubana
ANUNCIOS CASADO A6884

M.E.C.D. 2016

LOS EXAMENES EN EL INSTITUTO

Enseñanza Libre.—Asignatura: Inglés Primer Curso.—Hora: 7 a. m.—Alumnos que se presentarán el día 6 de Septiembre de 1927, en el aula No. 1:

Alejo Piedra Juan; Averhoff Mario; Alfonso Ruiz Miguel; Abreu Pérez Juan; Alvaré Cañedo María; Alcalá Galiano Antonio; Azcona Ortega María; Alemán Morera Felipe; Alonso Milián Mario; Alvarez Armas Arturo; Alvarez Osete Agustín; Alvañé Cañedo Aida; Atia Barguet Angel; Arias Rodríguez Roberto; Alemán Dovo Isabel; Aguirre Crespo José; Alvarez VallsC Luis; Alemán Dovo Miguel; Arias Valerico; Alonso Sánchez Amado; Aedo del Río Fernando; Buzzi Zayas Armando; Betancourt Rivas Jorge; Brito Vega Pedro Pablo; Borrell Reyes Eduardo; Benejam Rojo Catalina; Betancourt Salcedo Froilán; Basanta Carrasco José; Bringas Fernández Antonio; Castro Montejo Rafael; Cid Pérez José; Cobas Castelo Manuel; César Hernández José A.; Casuso Hernández Marina; Cabrera Herrera Juana; Cubas Herrera Georgina; Carricaburu Lupart Roberto; Castro Ansa Gerardo; Castillo Ruiz Conrado; César Hernández osé de la Luz; Cárdenas Morales Andrés; Cardona Fernández Raquel; Campos Aguilera Raúl; Calonge y Díaz Fredesvinda; Crusellas Quesada Ramón; Cao García Francisco; Cartaya y Suárez Mario; Calero García Antolina; Campo Felipe Rosa Margarita del; Cubiña Rodríguez María; Cárdenas Tescano Alicia; Crespo Sarde Ernesto; Cabrera y Pérez Eduardo; Diego Caballero Jorge; Ducassi Enrique Díaz Bazas Andrés; Diez del Valle Máximo; Díaz Delgado Cristóbal; Delgado Rodríguez Gabriel; Delgado García Antonio; Díaz Rodríguez Gabriel; Etchegoyen Llanusa María; Estéfani Gobel Juan; Fernández Romey Roberto; Fernández de Lara Ernesto; Fernández Sánchez Ivo; Fernández Porta osé; Fernández Fernández Francisco; Fernández Zayas Gerardo.

Los alumnos matriculados con Ingreso a la Segunda Enseñanza que hayan obtenido la aprobación en los exámenes celebrados los días 3 y 5 de los corrientes se presentarán sin otra llamada a la asignatura de Inglés primer curso en el Aula número 5 el día 6 de septiembre, a las 7 de la mañana y presentarán al Tribunal la nota del examen de Ingreso, además del carnet que los identifica.

Aula No. 2.

Ferrer Castillo osé; Fernández Claudio; Figueredo Miranda Fernando; Fuentes Díaz Reinaldo; Ferndndez Batista Blanca; García Cidre José; Galcern Garsuel Antonio; Gumá Herrera José; Guardado Nogueira Margarita; García Alonso Tomás; Graupera Marín Milagros; García Alonso José; González González Genaro; Guerra Dámaso Oscar; García Montero Ismael; García Valdés Cándido; Giral Casielles Angel; González Rodríguez Alfredo; González Pérez Juan; González y Prendes Zilia; González Cacheiro David; Ginoris Díaz Luisá García Tuñón Pedro; Guzmán Bauret Silvia; González Mesa Ondina; Goichoechea Durañona Leopoldo; Gómez Nieto Eiola Daniel; García Iglesias Nemesio; González Font Hortensia; Guardai Serrano Gerásimo; Heros y Cadrecha Angelberto; Hernández Cárdenas Hernán; Hernández Rodríguez Mario; Hernández Valdés Graciella; Hernández Valdés Heredia; Hernández Sánchez Alberto; Hernández Delgado José; Jorge García Manuel; Jiménez Fernández Ofelia; James Herrera osé; Lucas Royo Guillermo; Leo HerJnández Pablo; López Lage orge; Lissaurrague Diez Armando; López Anyaumat orge; Luis Olazábal Mario; Linares Lemus Raúl; Laredo Caturla Octavio; León León Alfredo; Laurens Bruihet Joseph; López Aguilera Fernando; Lage García Fausto; Leiseca García Esteban; León García Rubén; López Villavicencio Raúl; Linares Montemar Alberto; Lloreda Revilla Bernardo; Llaneras Sierra Marcos; Martín Guadarrama Elio; Milagros Zorrilla Emeterio; Miyares H. Gato Bernardo; Méndez del Castillo Mercedes; Mendoza Hinojosa Bonifacio; Muñoz Terry Petra; Morales Montalvo Alfredo; Madana Sainz Julio; Morales y Alonso Amalia.

Aula No. 3

Miranda Haro Fernando; Muñoz Baquero Héctor; Mustelier Clavillart Manuel; Martíneb Bordas Tomás; Matamoros Pavía Miguel; Matamoros Pavía Eusebio; Marrero Díaz Alberto; Méndez y Consuegra Hermes; Miyares H. Gato Ernesto; Miñoso Díaz Adolfo; Martín García Laureano; Montenegro Ravelo Carlos; Marrero Barrios Pedro; Manito Chapotín Luis; Morales Puig Rolando; Méndez Montiel Lucía; Marrero Acosta Pedro Mozo y Holedo Narciso; Montenegro Sosa Luis; Milanés López José; Mantilla Viera Pedro; Novoa Salcines Víctor; Obeja Obeja Marcelino; Ochoa Varona Aquiles; Ortega Castellanos Francisco; Oliva Crespo Marcelino; Oliva y Paz Oscar; Pazos Raices José; Padierne Labrada Arsenio; Pérez Castaño José; Pardo Cervantes Domingo; Pérez Peñalver Plácido; Pardo López Ana; Pego Puig Lorenzo; Planas Vázquez Martín; Pérez Pérez Alfonso; Piedra de Armas Guillermo; Palomeque Alonso Samuel; Parra Puñales Albo; Pastor Roberto; Padierne Sánchez José; Petisco Rodríguez Manuel; Pérez Bayori Juan; Pego Barranco Francisco; Pérez Castro Bibiano; Pedroso y Callejas Ramiro; Perea Delgado Pablo; Piélago Muro María; Quesada Méndez Julia.

Aula No. 4.

Quintana Pérez Antonio; Rodríguez Quiñones Pedro; Rizo García Antoliano; Rodríguez Carrera Onelia; Rodríguez Rodríguez Luis; Roque Roca Felicia; Rebollar Gutiérrez Miguel; Rodríguez y Alfonso Juan; Rizo Rego Zenaida; Rosales de la Torre Blanca; Reyes Quiñones Ciro; Rodríguez Alvarez Miguel; Rojo Medina Manuel; Rodríguez Capote Ildefonso; Reyes Hernández Justo; Rosa Monzote Pedro de la; Román Guerra Gerardo; Rech Pérez Benjamín; Rodríguez Pérez Manuel; Ranchmann Pola Arturo; Rodríguez Sosa Antonio; Roig Malaver José; Suárez Peralta Cirino; Sotolongo Guerra Ignacio; Sánchez Oramas Ignacio; Saroza y García Oscar; Sierra Díaz Angel; Santaella Rodríguez María A.; Suárez García Alberto; Sardiñas Alemán Orestes; Sampera Serrano Javier; Surós Surós Olga; Saavedra Pérez Jorge; Severo García Ramón; Travieso Pérez Fidelina; Tavel de la Torre Mario; alavera Palomino Israel; rujillo Baldó Oscar; Torre Ordext Clara; Ulloa Fránquiz Catalina; Viza Arlot Claudio; Villate Manresa Herminia; Vieta Gutiérrez José; Valdés Machado Sergio; Villarino Prieto Fausto; Vázquez Ruiz Evelio; Valdés Mirando López Honorato; Vázquez Díaz José; Vadillo Martínez Evelio; Villar Padrón Ada María; Valdés Brismat Salvador; Valdés Pérez Hugo; Weiss Serra Baltasar; Yaniz López Rodolfo; Iglesias Lorenzo Carmela; Iglesias Peón Hersilia; Iza Sáenz Manuel; Iñíguez Campanioni Consuelo; Iglesias Guillén uan; Yániz López Roberto; Irigoyen Lemus Salvador; Zuazo Garcés René; Rodríguez Abreu Miguel.

Alumnos que se examinarán de ingreso a la Segunda Enseñanza el día 8 de septiembre de 1927, a las 8 a. m., en el Aula letra B.

Combarro Serrano Marcelino; Compte y Arcas Inés; Castro Leiguarda Oscar; Casañas Pastrana Horacio; Cagigal Bacallao Luz M.; Carvajal González Fernando; Cruz Ramos María; Cervantes Correa Luis; Cruz García José; Coto Nevares Manuel; Castillo Valdés Pablo; Calderín y González Cándido; Celis Perlquet Eduardo de; Campos Pérez Leonel; Crespo y Betancourt Eduardo; Curbelo Blanco Ramiro; Castellanos Reyes Gavilán Armando; Castro González Antonio; Curbelo Iboisón Mario; Corral Tamarí Rigoberto del; Capmany Roger Juan; Castro González de la Peña Armando; Cuesta y Valdés Francisco; Cárdenas Calvo Luis; Cardo Méndez José; Calderín González Eduardo; Cervera Lima aime; Castiñeira López de la Torre Alberto; Cárdenas y Machado René; Cerdá Cuevas Alberto; Carrillo Valdés Alberto; Chacón Marino Pedro Pablo; Clavereza Suárez René; Chávez Carneiro Orestes; Díaz Alvarez Guillermo; Dubrocá Fernando; Díaz Milled José A.; Driggs Guerra Olga; Dommerque Carlos.

A las 2 p. m. Aula B

Díaz Córdova Juana; Dopico Figueredo Pablo; Díaz Pajón Antonio; Díaz Silvera Roberto; Domínguez Gámiz Antonio; Díaz Perera Escalona Raúl; Duquesne Placeres Cecilio; Díaz de la Nuez Néstora; Dellacasa Canals Ricardo; Domínguez Domínguez René; Díaz González Luis; Díaz Silvera Armando; Díaz Rodríguez Antonio; Eiraz Lombardero Valentín; Eagen Calvet Gustavo; Eguarás Losteau Carmen; Esteba Varela Jorge; Estévez Navarro Miguel; Espinosa Loredo Guillermo; Estévez Navarro Patricio; Esle Capdevila Miguel; Estrada Redondo José; Echegoyen Llanusa Juan; Encinosa García Espinosa Escipión; Entralgo Sotolongo Adolfo; Espí Artega Rosendo; Echenique Echmid Blanca Luis; Figueroa Figueroa Alfredo; Fernánedz Domínguez Eduardo; Fuentes Guerrero Manuel; Castro Vázquez Eladio; Fernández Valdés Mario; Fernández Varela Gustavo; Fernández Fontela Secundino; Fernández Moriz Gilberto; Fernández López Alfredo; Fernández Romá Manuel; Fernández Díaz Leopoldo; Fuente Norman Manuel; Frades Girard Zoila; Fernández Milena José A.

Enseñanza Oficial e Incorporada. Asignatura: Física Primer Curso.—Hora: 1.30.—Alumnos que se presentarán el día 8 de septiembre de 1927 en el Aula número 1.

Azanza Rodríguez Leonor; Alonso Borges Marco; Alvarez García Alonso; Agramonte María Belén; Argimón Belz Constantino; Alvarez Pérez René; Ara Alonso Guillermo; Agüero Cairo Arístides; Alcalde Ledón Oscar; Alvarez Elizundia Vicente; Alonso Sánchez José; Aboy Allen Ernestina; Alzugaray Olivera Juana; Angulo Sevilla Luis Alberto; Alvira Radillo Fernando; Arias Peña Augusto; Andino Rodríguez Reinaldo; Amaro Hernández Gilda; Alonso Lugo Raquel; Avila González Baltasar; Alvarez de la Vega Luciano; Abella Schmich Luis; Antuña Tavío Estéfana; Añe Alderete Gerardo; Azcuy y Corrales Silvio; Alvarez Lens Cándido; Acebal Espinosa Ana I.; Ariet Orjales Mario; Alvarez Duyla Voghon Orlando; Alvarez Agüero Pedro; Aguiar y Acosta Prudencio; Antúnez Forment Francisco; Ayón Soler Félix; Bergado Palmero Esther; Bretón Pérez Antonio; Boza Masvidal Manuel; Bomzalier Batista Rodolfo; Barorso Córdova Rafael; Blanchard Caballero Augusto; Benedict Washburr Sandford; Benavides Morell Raúl; Benavides Morell Rafael; Batet Rodríguez Juan; Brito Capalleja Rogelio; Ballester Fabré Domingo; Boza González Rogerio; Ballesté Solana Felipe; Bosch Núñez Amelia; Betancourt Zayas Gaspar; Bullandy Bullandy María; Basterrechea Díaz Juan F.; Brdashaw Aguilar Enrique Brito Santos Ricardo; Baldor de la Vega José; Castro Palomino Rafael; Campos González María A.; Cerra Delgado Teodoro; Castillo Tió Raúl; Cordovés Blon Arturo; Castro Hernández Esther; Chávez Irarragorru Trinidad; Currás Argüelles Gonzalo; Canut Aveillé José; Cotoño Dávila Antonio; Cepero Socarrás Eloy; Cartaya Bacallao Guillermo; Coronado Pedro Carlos; Cohen de Vidas Rosa; Catarivas y Mizrahi David; Camejo Estrella Narciso; Collada Mora Francisco; Carrerá Machado Rafael.

AULA No. 8

Cao Lladó Luis; Castellanos Castilla Rustén; Campos Julián Jesús; Castro Socasagrand del Pino Francisco. Céspedes Molina María; Capetany Gutiérrez Iozábal Rafael; Corvacho Corvacho Raúl; Gustavo; Capablanca Carlos; Corvesón Barthelemy Modesto; Carballo Cabrera Apeles; Condon Sastre Luis; Castaño Pollo Luis; Cambián Martínez Rodolfo; Díez Rivas Francisco; Escalante Alonso Vicenta. Erro Betancourt Lucas; Escalona Onandia Osmar; Díaz Rousselot Carlos; Despaigne Alpízar Antonio; Díaz Carbalosa José; Dumenigo Sánchez Félix; Díaz Navarrete Dulce; Díaz Espinosa Rafael; Domenech Lora Pedro; Fernández Mendiola Luis; Fernández Maresma Francisco. Fariñas Gómez Rafael; Fornias Morell José A.; Fernández Abad María del C.; Fernández de Armas Mariano; Fernández Herrera Josefa; Fernández Guitart José; Fernández de Velazco Cabrera Joaquín; Fernández Menéndez José; Fernández Brito Anacleto; Fresneda Etchegoyen Jack; Fuentes Azcuy Dulce M.. Fundora Lima Ramón; Ferradás del Castillo Félix; Azcue Fernández de Velasco Manuel; Figueras Peña Rafael; Forcade Pedro Julio; Franchi Alfaro L. Jorge Carlos; García Fernández Gustavo; Gárciga Triolet Araceli; García Véliz M. Ibor Justo; Gutiérrez Roselló Edmundo; Gronlier Sardiñas Oscar. García Despaigne Elisa; García Herrera Ramiro; García Santos Carlos; González Pérez Antonieta; García Carreras Carlos; García Alfaro Modesta; González Hernández Campos Jorge; García Clodvaldo; Granlees Krimshire Wilford; González Suárez Manuel; González Pérez Fidel. Grimón Ramírez Sergio; García Curbelo Alejandro; González Taboada Guillermo.

AULA No. 3

González Valdés Manuel; Gracia Dublé Carlos; Génova Parra Antonio; Guitián Romeu Alfredo; Goyre Reyes Reynaldo; García Tudurí Cecilio; González Así Hildelisa; García Castro Carlos; Gorostiza Barañano Paulino. García Alpuente Carlos; Hernández Gómez Isabel; Hernández Crespo Mercedes; Hidalgo Fernández Rafael; Herrera Morales Rafael; Hidalgo José; Herrero Cartaya José; Herrera Martínez Jesús; Hernández Carnostich Aurelio; Hidalgo Hidalgo Héctor. Hayado Parrondo Angel; Hernández Santana Clara; Hernández González María; Inclán Lechuga Alfredo; Iglesias del Castillo Armando; Izquierdo Rodríguez Pedro; Junco Valladares Graciella; Junco Valladares Magdalena; Juliachs Mon Alberto. Juarrero Erdman Alberto; Jaime González Gloria; Juan Rodríguez Raquel; Konopka Borrero Francisco; Loynaz Pérez Evelio; Landa Chávez Oscar; Lima Rovira Jorge; Lima Recio Arístides; Lorenzo Hernández Heradio; López Guerrero María de las Dolores; López Lleal Vicente. López Bustamante Florinda, López Núñez Roberto; Loyola Domenech Estrella; Lorenzo Díaz Arturo; Lobeto Alvarez Armando; López López Reynaldo; Leal Morejón María de los A.; Llambí Piedra Luis; Llera Padrón Luis y Llana Pérez María Mercedes.

AULA No. 4

Loredo Bernal Rolando; López Pérez Mauricio; Labastilla Sigler Mateo. López López José L. C.; Milanés Leiva Esther; Montañés Reula Amparo; Mendiondo Rivero Anatolia; Moras Escobar Julia; Menéndez Celorio Francisco; Mariño Martínez Pedro; Machado Cárdenas Humberto. Maymir Sánchez Estrella; Mateu Esquivel Julia; Muñoz Valle Luis; Milián González Sarah; Molina Ramos Oscar; Montejo del Castillo Pastor; Madan Cárdenas Digna; Martínez Martínez Alfredo; Morales Méndez Clotilde; Merián Más Abraham. Montañés Reula Victoria; Medina Suárez Reynaldo; Méndez Rodríguez Ramón; May Escofé María; Maestri Menéndez Amado; Muñoz Acosta Guillermo; Monzón Rodríguez Pedro; Montero de la Pedraza Oswaldo; Miranda Hernández Onelia; Márquez Portell Mario; Méndez Ferreiro Nicolás. Milián González Armenio; Medina Victorio Alberto; Méndez Quintana Raúl; Macías Rodríguez Esteban; Macías Carballo Esteban; Martínez de la Cotera Samuel; Méndez Llabona Alejandro; Morales Robeiln Julio; Mariño Martín José; Molina González Llorente José. Menéndez González Servando; Mendoza Esperón Guillermo; Martírez Pedro Luis; Miranda García Augusto; Menéndez Botana Oscar; Maza García Enrique; Mimó Gutiérrez Víctor; Mariño Sardiñas Juan; Marrero Rodríguez Enrique; Núñez Jaime Camilo. Nuez Suárez Fernando de la; Núñez Oliva Rosario; Navarro Aguilar José; Núñez Espinosa Humberto; Nillo Gómez Rosas José; Nin de Mesa Remberto; Navarro de la Torre Francisco; Noxo Saborido Gus- Vázquez Elvira; Oviedo Olivera Fara- tavo; Olazábal Tous Francisco. Orta Otero Dalmau Antonio; Oscar Triolet Pío, O'Hallorans Delgado Pino; Ortiz Franchi Eusebio; Ochoa Rodríguez Julio; Osa Quesada Octavio de la.

AULA No. 5

O'Farrill Chappotín José; Prats Fernández Cubas Gabriel; Pérez Cobo Secundino. Posada Vega José; Partagás Acosta Oscar; Posada Vega J. Joaquín; Polo Brunet Sara; Palazuelos Bermúdez José; Pensado Valls Humberto; Pérez Moreno Gustavo; Portilla Riesch Justo A.; Perdomo Márquez Clara; Pardo Valdés Hortensia; Pérez Villalba Oscar. Pedroso González Bertha; Paz Gutiérrez María; Palacio Hernández Juan A.; Pachedo Aguila Judas; Pulido Morales Gilda; Padrino Calzadilla David; Pi Muñoz Humberto; Pol Pol Enrique; Pérez Luis Ernesto. Pérez Castro Joaquín; Quintana Quintana Cresencia; Quesada Loynaz René; Quintana Martínez Samuel; Rangel Méndez Antonio; Ruga Fontanills Octavio; Rosende Baluja Enrique; Romay Valdés Francisca; Rodríguez Rodríguez Rosalina; Ramos Ramírez Juan; Rodríguez Riofrío Juan. Rodríguez Riofrío Pedro; Ramírez Aguero Alejandrina; Rams Valoret Edy; Rodríguez Rubí José; Raña Salema Manuel; Roig González Jerjes; Reyes Castro Humberto; Rodríguez Morejón Matías; Rodríguez Valdés Rafael; Rueda Lima Antonio. Rivero Juarrero Héctor; Riquelme Morales Carlos; Rodríguez Blondín Salomé; Rodríguez Mendizábal Micaela; Roque Lassale Evelio; Reyna Marty Gustavo; Robreño Deupy Eduardo; Rodríguez Figueredo Plinio; Rodríguez Ojea Valdés Arturo. Rouco Aja Santiago; Rodríguez Interián Pedro; Revilla Agudo José; Rodríguez Fazas Ramón; Rojas López Carlos; Rulloba Arcilla Natalio; Sánchez Albuerne Francisco; Sampera Cervera Alfredo; Saavedra Alemán Pedro. Solano Duarte Dulce M.; Segura Bustamante Angel; Socarrás Suárez Guillermo.

AULA No. 6

Salví Fernández Modesto; Suárez Fernández Carlos; Suárez Mendoza Antonio; Simonetti Ortega Augusto; Silva Guerra Luis; Saladrigas Faz Carlos; Sánchez Pérez Luis; Suárez Rivas María del C.. Suárez Díaz Antonio; Soya Pacheco Eusebio; Salmerón Calafat José; Sotomayor Cerdán Roberto; Sardiñas Guzmán Néstor; Solé Riera Manuel; Tamayo Sánchez Narciso; Terry Inés María; Torre García Francisca. Tiant Domínguez Juan; Triana Pacot José; Touzet Monté Rodolfo; Tur Canudas Matilde; Trigo Llanes Antonio; Torre de la Rosa Fabio de la; Torre Grovas Silvio de la; Torre López Rafael; Trocellier Bouquet Odilón; Urréchaga Vidaurrázaga José. Vázquez Alvarado José; Valdés González Moisés; Villoch Torres Nicolás; Valdés Valenzuela Enrique; Vega Villavicencio Pedro de la; Vázquez Vizoso Heriberto; Valdés Estévez Francisco; Vallee Bossier Felipe; Valle Gorgcll René del; Villalón Ojeda Conrado. Vera Fiol Evelio; Verdeja Díaz Quintana; Valdés Armengol Esther; Valdés Bernal Mario; Valdés Brismat Rasciel; Volta Quintero Carlos; Vázquez Sánchez Rafaela; Villazón Orizondo Manuel; Valdés Rolandín Juan; Villeers Piña Adalberto; Yanes Zamora Herminio. Zubero Doporto Vicente.

Miss CRUSH

Aparecerá HOY en persona en el

TEATRO NACIONAL

Tanda de las 9:30

GANESE UN PREMIO

acertando las medidas correctas de

Miss CRUSH

Examine la figura de Miss CRUSH. Véala después personalmente, en sus distintas apariciones en los teatros y cines de esta ciudad y llene entonces el cupón.

Primer Premio . . . $100.00
Segundo Premio . . . 50.00
Tres Premios de . . . 25.00
Diez Premios de . . . 10.00
Diez Premios de . . . 5.00

Medidas de Miss CRUSH

Altura______ Cintura______ Caderas______
Pierna______ Cuello______ Busto______
Muslo______ Tobillo______ Peso______
(Todas las medidas son en pulgadas)

Nombre: ______

Calle y No.: ______

Ciudad: ______

Escriba con la mayor claridad posible y envíelo a:
Miss Orange CRUSH — Benjumeda y Oquendo. Habana.

Cuando desee refrescar
Tome
ORANGE CRUSH

VIDA OBRERA

Hemos tenido la oportunidad de cambiar impresiones con el Sr. Ricardo García, Presidente de la Sección de Cultura de la Sociedad de Torcedores, sobre la próxima fiesta que tendrá lugar el día once del corriente, en los hermosos salones de la Sociedad, sitos en San Miguel 216 y 218.

Realmente nos interesó el gesto de dicha Sección, al organizar esa fiesta, y de que fuera base de ella la colocación de dos retratos en aquel local, el del poeta y líder obrero Saturnino Martínez, y el de Emilio Sánchez. Es raro dar cuenta de estos actos. Estamos acostumbrados a frecuentar los Centros Obreros, y rara vez hemos visto en ellos la efigie de sus buenos soldados, suelen honrar esos centros personajes extranjeros, acaso muy grandes en sus idealidades o en sus hechos, pero no se ve el de los que debieran estar en ellos; a los de casa no se les tiene en cuenta, se olvida a los propios que han luchado denodadamente noche y día, que a veces han sido víctimas de su amor fraternal, que se han sacrificado por el hogar social, por mantener sus tradiciones y por aumentar sus prestigios, y se exhibe a los que nada han hecho directamente por la institución a los extraños.

CONSCIENTES DE SU MISION

En la breve entrevista sostenida con el Sr. García, comprendimos entre los que figuran Eduardo Beque tanto él como sus compañeros, Iardiola, Eduardo González Vélez, Domingo Aragón, Joaquín Quintanal, Abelardo Buenos y otros, tienen de su deber un alto concepto, que saben no han sido llevados a la Sección para figurar en el cargo, sino para trabajar cual corresponde a todo el que asume una responsabilidad y tiene una misión que cumplir.

Y ellos la cumplirán. Nos esbozaron su programa, amplio, diáfano, complemento necesario de esa Sociedad de Torcedores, cuya grandeza no se ha escrito. Acaso fué nuestra modesta pluma la que más se ha preocupado de ella, la que fué dejando en las colecciones del DIARIO, los latidos de su nacimiento en el taller de la "Corona", la que dió cuenta de su crecimiento y expansión. Impuestos de su labor, como del ambiente que se respiraba en los talleres, le prodigamos nuestras loas, hoy se las prodigan los propios fabricantes, porque ella ha venido a moralizar los talleres, a demostrar que pueden existir nexos y consideraciones, respetos mutuos entre el patrono y el obrero, a ser una garantía para los mutuos intereses, que no están al arbitrio de un arrebato del momento, en que un individuo lanza a la calle con su propio interés el de cuantos le rodean. La disciplina es necesaria en todos los órdenes de la vida.

EL PRIMER LIDER

La idea de que el retrato de Saturnino Martínez figure en la Sociedad de Torcedores, según nuestras impresiones, radica en que fué el iniciador del primer Gremio de Torcedores y su primer presidente. En la lejanía del tiempo, se han esfumado en gran parte sus actuaciones, para la mayoría son ignorados sus trabajos en pro del mejoramiento obrero, ya fuera guiado por las ideas socialistas que entonces privaban, causantes acaso de su deportación por el Gobierno español, considerándolo desafecto al régimen que imperaba, o por otros móviles; esfumadas se hallan las luchas personalistas, que frente a él y los que como él pensaban, asumieron otros compañeros, la formación de otras sociedades, o grupos derivados del Gremio. El hecho cierto, que merece ser recordado, es el que la Comisión de Cultura de la Sociedad de Torcedores desempolva en estos momentos, sacando del arca de los recuerdos, una figura que debe lucir allí, porque él fué el precursor, uno de los adalides que luchó, que organizó fuerzas, y de éstas surgieron las aspiraciones que han venido a cristalizar en nuestros días.

EL RECONOCIMIENTO DE LAS VIRTUDES

Y junto a él, Emilio Sánchez, cuya apología hemos descrito muchas veces, y en breves líneas analizamos al dar cuenta de la fiesta que anuncia la Sociedad de Torcedores. Realmente cumple la Sociedad de Torcedores una deuda de gratitud, y justo es que la cumpla cuando el que es digno de ella puede conocerla. Es laudable que se reconozcan las virtudes en cualquier tiempo, pero por los disgustos que acompañan a éstas, vale más que se reconozcan cuando vive el virtuoso. Es una compensación a los dolores, a las amarguras que llenan la vida de los hombres que asumen jefaturas, puestos de honor en las contiendas sociales.

En estas consideraciones, nos extendimos un poco, mañana comentaremos algún punto del programa de la Comisión de Cultura, de la que seguiremos ocupándonos.

C. ALVAREZ

RESULTARA SOLEMNISIMO EL ACTO DE BENDECIR E INAUGURAR EL GRAN SANTUARIO DE LA VIRGEN DEL COBRE

Con la peregrinación carmelitana que sale de la Habana se ve realizado el más caro anhelo del pueblo de Cuba. Madrinas de la bendición y fiestas en el Santua

Programa de las fiestas.

Solemnísimas y brillantes han de resultar sin duda alguna las fiestas de bendición e inauguración del nuevo Santuario a Nuestra Patrona la Virgen de la Caridad del Cobre, fiestas que se han de ver mucho más lucidas con la afluencia de los cuatrocientos peregrinos que forman la Peregrinación Carmelitana habanera.

El inusitado entusiasmo que existe en estos últimos momentos para asistir a la peregrinación es inusitado, llegando al grado extremo de que a última hora se han visto en la necesidad de aumentar más wagones.

Están ultimándose las instrucciones para los señores viajeros las que serán publicadas mañana en nuestra edición.

A continuación damos para conocimiento de los mismos los nombres de las madrinas de la bendición y fiesta de inauguración, al igual que el programa de las fiestas religiosas en el Cobre.

Madrinas del Santuario: las señoras Elvira Machado de Machado y Angela Elvira Machado de Obregón.

Madrinas de la fiesta inaugural, señoras Regina Trufín de Vázquez Bello, Buenaventura Bover de Barceló, Dolores Acha de Arnaz, Rosalía Abreu, América Arias Viuda de Gómez, Mariana Seva de Menocal, María Jaén de Zayas, Belén Sánchez de Rousseau, María Garzón de Garri, Caridad Viña de Bravo Fernández, Marquesa de San Miguel de Aguayo, Ofelia Rodríguez de Herrera, Caridad Montalvo de Soto Navarro, Lily Padró de Castellví, Rosita Perdomo del Valle, Cristina Fernández de Casas, María Romero de Coca, Rebeca De Jonhg de Salazar, Caridad Puyens de Dellundé, Tomasa Figueredo de Chávez, Rita Casas de Fernández Marcané, Caridad Bolívar de Bergnes, Mercedes Espinosa de Mestre, Barbarita Sánchez de Castro, Dolores Acha de Bravo. Mercedes Espinosa de Mestre, Barbarita Sánchez de Castro, Dolores Acha de Bravo, Esperanza Espinosa de Fiol, Josefa Lamarque de Bosch, María Bosch de Mercadé, Margarita Bosch de Arias, Dumois de Abril Amores, Carolina Fernández de Vidal, Emma Fajardo de Real, Magdalena Pezuela, Viuda de Bravo, Catalina Tamayo, Viuda de Neyra, señorita Teresa Tamayo, Belén Viejo, Caridad Ferrer Vaillant; señoras Mercedes Guarch Viuda de Bory, Celeste Ros de Uriarte, Paquita Pasalodos de Rodríguez Cáceres, Cristina Vinent de Castellví, Magdalena Vinent de Duque de Heredia, Esperanza Mena de Aguilera, Mamy Salazar de Fernández, Diana Lamar de Valle, Cristina Ferrer de Herrera, rina Meste de Arango, Asun Carbonell de García Vidal, Ur Duany Garzón, Caridad Castillo ny de Portuondo, Gloria Ribas Chibás, Digna Salcedo de Hill, Pezuela Viuda de Bravo, Car de la Torre de Duany, Carlota rrer de Mármol, Emma Ferrer Hechavarría, de Narganes, Fiol de Ravelo, Carmela Bereng de Abascal, María Antonia Bra Esperanza Bravo.

Día 7:

A las 5 a. m. Procesión de la rora y Misa cantada.

A las 5 p. m. el Excmo. y R Sr. Arzobispo de Santiago de Cu acompañado del Clero de la ciu y con la asistencia de los fie bendecirá solemnemente el Sant rio, conforme al rito de la Igle Católica.

Acto seguido será trasladado Santísimo Sacramento desde la ig sia antigua de El Cobre al nu templo, y allí después de breve plática alusiva al acto, cantará el TANTUM ERGO y dará la bendición con su Di Majestad.

Día 8:

Fiesta solemne de Nuestra Se de la Caridad.

A las 7 a. m. Misa de comun general, por el Excmo. y Rmo. Arzobispo de Santiago de Cuba.

A las 8.30 a. m. se cantará Salve ante la milagrosa Imagen la Caridad y, acto seguido, se conducida la Virgen procesionalm te al nuevo Santuario y coloca en su trono provisional, esperan que los católicos cubanos le pre ren un precioso trono definitivo, c corresponde a la Patrona de la R pública. La banda municipal Santiago de Cuba concurrirá a procesión.

A las 9.30 a. m. misa Pontificial el Excmo. y Rmo. Sr. Mons. Pe González Estrada, Arzobispo Attalia, con sermón que predica el Excmo. y Rmo. Sr. Mons. Man Ruiz, Arzobispo de la Habana.

Asistirán a estos actos los Excm y Rmos. Sres. Arzobispo de Santi go de Cuba y los Obispos de M tanzas y Camagüey.

A las 4 p. m. tendrán lugar cultos acostumbrados en años ant riores.

Se avisa a los peregrinos que d berán estar por lo menos un cua de hora antes de la salida de dos trenes, que será a las 6 y y 7.27 p. m. del martes día 6.

Hoy será exhibido en la igle parroquial del Carmen el hermo cáliz con que la Peregrinación ob sequiará al nuevo Santuario.

ALREDEDOR DEL DEBATIDO ASUNTO DEL PAGO DEL IMPUESTO DEL UNO Y MEDIO POR CIENTO EN NUESTRAS ADUANAS

El doctor Alfredo O. Ceberio dirigió un escrito sobre el particul al presidente de la Asociación nacional de los industriales de Cuba, con el fin de aclarar ciertas consultas

La Habana, septiembre 2 de 1927
Señor Presidente de la Asociación Nacional de Industriales de Cuba.
Presente.

Estimado señor:

Tengo el gusto de referirme a las distintas consultas formuladas por señores afiliados a la Asociación de la cual sois merecido Presidente, relacionadas con el Decreto dictado por el señor Secretario de Hacienda, con fecha 30 de agosto pasado, sobre el debatido problema del impuesto del uno y medio por ciento en las Aduanas de la República.

La Ley de 27 de enero de 1927 sólo grava: "las compras al por mayor de mercancías procedentes del extranjero, hechas por quienes NO FUEREN COMERCIANTES IMPORTADORES".

El Decreto número 114, de 31 de enero de 1927, vulnera lo dispuesto en dicha Ley, por cuanto al definir al comerciante importador y al almacenista, que están exentos de dicho pago, dispone "QUE IMPORTEN Y VENDAN AL POR MAYOR".

El Decreto que comentamos incurre en el error, muy lamentable, de interpretar que la Ley referida fué dictada con el fin de que el tributo que la misma crea, castigue dos veces la mercancía, antes de su llegada al consumidor.

Dicha Ley fué dictada a petición de los industriales cubanos, que tenían que pagar dicho impuesto sobre sus ventas, mientras que los dustriales extranjeros podían m dar sus productos al mercado cub no, sin que estuvieran obligados tributar por tal concepto los que cibían dichos productos.

No se hizo un estudio acabado problema, y se obtuvo del Congr que votara una Ley inconsulta, tan difícil aplicación, que sólo pu de ejecutarse quebrantando los d rechos que ampara la Constitució de la República.

La finalidad de la Ley no ha si nunca que las mercancías sufrier los rigores del tributo dos veces, a tes de llegar al consumidor. Es és una feliz teoría del talentoso señ Secretario de Hacienda, en defens de los intereses del Fisco, que hace honor, pero que no podem compartir con él.

Entiendo que el Decreto dicta por el señor Secretario de Hacienda no es sino una aclaración al Decre to número 114, de 31 de enero 1927, que es inconstitucional, y p tanto, sus disposiciones pueden anuladas por nuestro Tribunal S premo de Justicia.

En cuanto a la disposición co tenida en el artículo V de la referi Ley de 31 de enero de 1927, por cual se autorizaba al Ejecutivo pa que acordara, en la aplicación todas las leyes económicas y fisca les vigentes, las disposiciones q considera conveniente para la mej administración o régimen económi del Estado, permítame informar usted lo siguiente:

Que aunque se ha venido hacien las facultades del Poder Legislati no son delegables; pero aún cuan tal medida fuere legal, la autoriza ción referida caducó el día último junio del corriente año, ya que f otorgada solamente "durante lo q resta del presente año fiscal", enero de 1927.

A mayor abundamiento, permíta transcribir los siguientes artícul de la Constitución de la República.

"Artículo 34.—Nadie está oblig do a contribución ni impuesto q no estuvieren legalmente establec dos y cuya cobranza no se hicier en la forma prescrita por las leyes" (Entiéndase que los Reglamentos Decretos no son leyes).

"Artículo 59.—Son atribucion PROPIAS del Congreso: Establec las contribuciones e impuestos carácter nacional que sean neces rios para las atenciones del Estad (Son facultades PROPIAS, y p tanto, no delegables).

"Artículo 68.—Corresponde al P sidente de la República: Reglam tar las leyes votadas por el Congr so, cuando éste no lo hubiere hec SIN CONTRAVENIR, EN NINGU CASO, LO ESTABLECIDO EN D CHAS LEYES".

Por tanto lo expuesto, vengo a r tificar a usted mi informe del d 30 de agosto, en el sentido que ta to el Decreto número 114, de 31 enero de 1927, como el Decreto señor Secretario de Hacienda, vu neran la Ley de 27 de enero de 19 y por tanto, todo funcionario públi co que los haga ejecutivo, está s jeto a lo que sobre la materia di ponen los artículos 212 y 213 del Có digo Penal vigente.

De usted cordialmente,

Dr. Alfredo O. CEBERIO.

M.E.C.D. 2016

SOCIEDADES ESPAÑOLAS

ASOCIACION CANARIA

DOCE COMISIONES DE LA SECCION DE PROPAGANDA, COMPUESTA CADA UNA DE TRES VOCALES DE LA MISMA, REALIZARAN EN LA HABANA UNA IMPORTANTISIMA LABOR PARA LA INSCRIPCION DE NUEVOS ASOCIADOS. — SERA ESTA LA CAMPAÑA MAS ACTIVA REALIZADA POR DICHO ORGANISMO EN LA CAPITAL DE LA REPUBLICA. — SE ESPERAN BUENOS RESULTADOS. — TODOS LOS VOCALES SE ENCUENTRAN ANIMADOS DE LOS MEJORES DESEOS Y DEL MAYOR ENTUSIASMO

En días pasados dimos la noticia de que los elementos integrantes de la diligente Sección de Propaganda de la Asociación Canaria, al frente de la cual figura el señor Antonio Bethencourt Hernández, se proponía iniciar en esta capital la más activa campaña para la inscripción de nuevos asociados, a cuyo efecto se designarían por dicha presidencia las distintas Comisiones que habrán de empezar a actuar inmediatamente.

Ampliando la información dada a ese respecto, podemos decir hoy que ya se han designado las Comisiones, las cuales actuarán de acuerdo con el plan confeccionado para realizar la campaña a que nos referimos.

Las doce Comisiones han quedado formadas así:

Señores Mateo Cruz Henríquez; Cleto Guerra Vega y Alfredo Díaz. Ambrosio Fernández Armas; Nicolás Yedra y Juan Collazo Tosco.

Esteban Padrón; Sebastián García y Pedro Delgado Villarreal.

Modesto Suárez; José Prieto y Ramón Carballo.

Domingo Febles; Antonio de la Nuez y Víctor Infanzón.

Juan González Barreto; Carlos López Alvarez y Miguel Sánchez.

Francisco Hernández; Arturo Viera Roque y Santiago Martín Pérez. Antonio Rodríguez; Eustaquio Luján y Mariano Cruz.

Pedro Cárdenas Pérez; Luis Rapelo y Juan B. Rodríguez.

Matías Guerra Vega; José Peña Monzón y Agustín Jaén Castro.

Agustín Salazar García; Pablo González Alvarez y José M. Calderín.

Miguel Lantigua; José Padrón y Juan Bermúdez.

A cada una de dichas Comisiones se le conceden las facultades de asesorarse de aquellos elementos que estimen convenientes en cada caso, recabando también la cooperación de los miembros que forman la Mesa de la Sección, para actuar conjuntamente.

De la labor que cada Comisión realice se llevará un expediente demostrativo de la misma y que servirá en su oportunidad para confeccionar el informe que del resultado de esta campaña habrá de confeccionarse.

Como quiera que todos los señores que forman esas Comisiones se encuentran deseosos y animados del mayor entusiasmo para poner de relieve el resultado de sus respectivas gestiones, es seguro que de esta campaña habrán de derivarse beneficios de positiva importancia para la Asociación Canaria, que está en estos momentos colocada en una situación envidiable para progresar rápidamente y colocarse en un plano mucho más elevado que el que hasta ahora ha ocupado.

Tienen, pues, la palabra los miembros de la Sección de Propaganda, que sabrán en este caso demostrar sus buenas cualidades para estas obras y su cariño a la colectividad por cuyo engrandecimiento luchan diariamente.

LAS ELECCIONES GENERALES EN LA DELEGACION DE CABAIGUAN

Cabaiguán es uno de los pueblos más progresistas de la provincia de Santa Clara y los canarios en él residentes son ardientes defensores de los ideales que informan a la Asociación de que forman parte, habiendo demostrado en todas las ocasiones su más decidida vocación a realizar cuanto sea necesario para engrandecer a la colectividad canaria.

Radica en Cabaiguán la Delegación más importante de la Asociación Canaria; allí puede decirse que no hay canario alguno, ni descendientes de ellos ni simpatizadores de la Institución que no sean asociados y propagandistas de los ideales canarios. La labor que siempre han realizado los elementos que han dirigido la Delegación en distintas épocas ha culminado en esa bella finalidad, pues han sabido colocar a aquella dependencia en el número uno de las que forman la Asociación Canaria.

Las elecciones generales últimamente celebradas en Cabaiguán revistieron, como siempre, gran animación y entusiasmo. En ellas resultó reelecto como presidente de la Delegación el señor Benigno Pulido Concepción, elemento valioso a quien todos los asociados quieren y respetan, por su ejecutoria y brillante historia social y por sus constantes desvelos por todo cuanto tienda a engrandecer a la Asociación Canaria.

Resultó triunfadora la candidatura número uno, que estaba integrada de esta manera:

Junta directiva.—Presidente, señor Benigno Pulido Concepción; Vicepresidente primero, señor Eleuterio Hernández Hernández; Vicepresidente segundo, señor Amadeo Crespo Pérez; Tesorero, señor Eulogio Crespo Guerra; Vicetesorero, señor Félix Carmona González; vocales efectivos señores Justo Paz González, Florentino Ramos Rodríguez; Mamerto Pérez Hernández; Jesús Brito Pérez; Daniel Brito Simón; Elías Lorenzo Rodríguez: Ciriaco E. Martín; Julián Castañeda; Manuel Rodríguez Díaz: Antonio Fernández Acosta: Hilario Martín Taño y Gil Calderón Guerra. Vocales suplentes: señores Antonio Alberto Castillo; Dionisio Ríos González; Manuel Hernández Hernández; Hermenegildo Menéndez; Victoriano Machín González y José García Carrillo.

Representantes a la Asamblea.—Señores Benigno Pulido Concepción; José Lorenzo González; Francisco Batista Hernández; José Pérez Ortega; Francisco Díaz Martín; Enrique Pérez González; Francisco Clemente Lorenzo; Juan Hernández Cabrera y Bernabé García Morales, efectivos, y suplentes: los señores Juan Lorenzo González; Pascual Ríos González; Juan González Brito; Amadeo Crespo Pérez; Raimundo Lorenzo Pérez; Eduardo Acosta Hernández; Elías Lorenzo Rodríguez; José Rodríguez Martín y Francisco Saavedra Felipe.

Nuestra felicitación y toda clase de éxitos a todos los señores elegidos para regir los destinos de la importante delegación de Cabaiguán.

LA GRAN ASAMBLEA DE ESTA TARDE PROMETE REVESTIR INUSITADA BRILLANTEZ

Promete revestir caracteres extraordinarios la asamblea magna convocada para la tarde de hoy por la Asociación Canaria, la que deberá celebrarse a las tres de la tarde en el local de la Institución, sito en Paseo de Martí.

Reina entre todos los asociados, y muy especialmente entre los asociados y simpatizadores residentes en la Habana, verdadero entusiasmo y algo de expectación, puesto que insistentemente se ha dicho que la asamblea de hoy señalará determinados rumbos que por todos deben seguirse para que la Asociación Canaria, colocada hoy en camino de afianzado progreso, continúe por esa senda que la llevará hacia un estado de mayor grandeza.

Por eso no nos habrá de extrañar que la concurrencia esta tarde a la Asociación Canaria sea verdaderamente grande, dado que es un hecho comprobado que todos los socios se interesan por el progreso social de la Institución y por todos los problemas que a la misma atañen.

La Sección de Propaganda, organizadora de acto tan importante, aumentará en el día de hoy a su brillante historia, un triunfo más; pero un triunfo resonante y clamoroso que, a nuestro juicio tiene dos aspectos muy importantes: el primero, por el éxito que en sí alcance el acto, y el segundo, por las beneficiosas consecuencias que del mismo se derivarán para el futuro de la Institución.

La palabra elocuente de los señores Antonio Bethancourt, doctor Antonio Martínez Fraga; Reverendo P. José Viera Martín; doctor Pastor del Río, doctor Miguel Angel Díaz Gutiérrez y otros muchos, será la encargada de difundir en la tarde de hoy la necesidad de realizar una obra de suma importancia y de gran trascendencia, que interesa a todos los asociados de la Asociación Canaria, y a todos los elementos que constituyen la tan laboriosa colonia que integran los hijos de las Afortunadas.

Por todo ello es de esperarse que esta asamblea alcance un éxito franco y lisonjero y que todos los asociados contribuyan a hacer cada día más ostensibles los progresos y prestigios de la gran institución que les representa de manera tan digna como elevada y honrosa.

ACTOS Y JUNTAS

HIJOS DEL CONCEJO DE VILLAYON

De orden del señor Presidente, tengo el gusto de citar a usted, para la Junta de Directiva extraordinaria y ordinaria que celebrará esta sociedad el día cinco del mes actual a las 8 p.m. en el local que ocupa la Secretaría del Centro Asturiano.

ACTOS Y FIESTAS PARA HOY

OLIMPIA SPORTING CLUB.—Gran banquete y matinée bailable en los salones sociales.

PROPIETARIOS DE PRINCIPE.—Gran matinée, Renacimiento

FEDERACION DE CORRESPONSALES.—Matinée bailable. En la finca Las Piedras.

ASOCIACION DE DEPENDIENTES.—Reparto de premios y apertura del curso escolar.

PROPIETARIOS DE MEDINA.—Matinée bailable.

SAN CLAUDIO.—Fiesta bailable en todos los jardines de La Tropical.

COLONIA PALENTINA.—Banquete y matinée bailable en los Manantiales de La Cotorra, Guaabacoa.

JUVENTUD DE BALEIRA.—Matinée bailable en el "Carmelo"

ASOCIACION CANARIA.—Asamblea Magna.

Las elecciones en la Estudiantil Cervantes

Se cita por este medio a todos los señores asociados para la Junta General de Elecciones que celebrará esta sociedad hoy domingo 4 de septiembre a las dos de la tarde, en los salones del Centro Castellano, sito en Prado y Neptuno, altos, segundo piso, (la entrada por Neptuno).

Será requisito indispensable la presentación a la Comisión Electoral del recibo de cuota social correspondiente al mes de agosto p. p., para ejercer el voto.

Ruego, pues, a todos los asociados, la más puntual asistencia a este acto.

neral.

UNION REGIONAL DE LA VIBORA

Como en fiestas pasadas, esta Sociedad verá sus hermosos salones de Príncipe de Asturias y Luis Estévez invadidos por un bello contingente de lindas figulinas, que harán las delicias de los jóvenes que asistan, bailando al compás de las notas que tocará el conocido profesor señor Parada.

Para la fiesta de hoy domingo hay señalado un hermoso y atrayente programa, que consta de 22 piezas.

Primera parte.—1, Vals Brisas del Malecón. 2, Danzón El Tigre. 3, Pasodoble España Torera. 4, Danzón El Gavilán. 5, Son Errante por el mundo. 6, Fox-trot Río Rita. 7, Danzón Los 23. 8, Son Las cuatro milpas.

Segunda parte.—1, Pasodoble Currito de la Cruz. 2, Danzón Los amigos de Nené. 3, Schotis El Postinero. 4, Danzón Se fué. 5, Fox-trot Baby Face. 6, Danzón Las dos rosas. 7, Pasodoble Villalta. 8, Son Carmela mía.

Extra: Jota y Muiñeira.

Para este baile hay contratada una simpática pareja que hará una exhibición del tango argentino y de otros bailes internacionales.

Si queréis pasar un buen rato, no dejéis de asistir a esta fiesta.

Gran matinée hoy en Propietarios del Príncipe

Hoy celebrará esta Asociación en sus amplios salones de 2 y 35 en el Vedado una gran matinee en honor a sus asociados, la que a juzgar por la gran animación que existe entre el elemento bailador y las sugestivas damitas asiduas concurrentes a esta Asociación quedará muy lucida, muchas son las sorpresas que se han preparado para este día con regalos para los concurrentes de la casa de Crusellas; la orquesta de Valentino será la encargada de hacer pasar una tarde agradable ejecutando un programa de los mas en boga.

Se ruega a las damas y damitas que hayan asistido a estas fiestas y que no hayan recibido invitación que perdonen la falta y que pueden asistir a ella con la entera franqueza de que serán muy bien recibidas.

Fortuna Sport Club

En virtud de haber quedado en receso la Junta General Extraordinaria que hubo de celebrarse el próximo pasado día 1o. en el local social, San Lázaro 138, para ser continuada el lunes, día 5 del presente mes, a las 9 de la noche, se cita por este medio a los señores socios para dicha Asamblea, la cual se llevará a efecto en la fecha, hora y local antes señalados, a fin de tratar de los importantísimos asuntos de la orden del día que no pudieron considerarse en la sesión anterior por lo avanzado de la hora.

La Junta Directiva recuerda el vivo interés que tiene en dar a conocer a la Asamblea los asuntos de vital importancia que habrán de tratarse, y, por tal causa, ruega a todos los asociados la más puntual asistencia.

Don Celestino Gómez y González

Recibieron cristiana sepultura en la Necrópolis de Colón, ante el concurso numerosísimo de amigos que le acompañaron hasta su última morada, los restos mortales del joven y antiguo asociado de la Asociación de Dependientes del Comercio, don Celestino Gómez y González de Mezta.

El señor Gómez ostentaba un número bajo en el registro de socios de la Asociación de Dependientes, en donde su padre político, nuestro estimado amigo don Patricio Obregón y Cárdenas, ha ocupado importantes situaciones desempeñaba, con inteligencia y acierto, el cargo de Administrador de la Compañía de Fianzas "Cuba", y en los primeros tiempos de su residencia en Cuba se había dedicado a las actividades mercantiles; y ocupando la auditoria del Central "Ocidente"; se hallaba vinculado, por razones de amistad y lazos de familia, a personas distinguidas y representativas de la sociedad habanera. Contrajo matrimonio en plena juventud con la hija amantísima del señor don Patricio Obregón, ahora, señora Elvira Obregón, viuda de Gómez, y el nacimiento de sus dos hijos Pepín y Luisita habían alegrado y logrado hacer felices los primeros años de su matrimonio. Pero una cruel enfermedad le arrebató a Pepín en horas, y, mientras los padres lloraban su aflicción, la otra hija, Luisita, cala víctima de la penosa dolencia que la ha tenido enferma hace pocos días. A partir de la muerte de si hijito Pepín, el señor Gómez advirtió quebrantada su salud, por lo cual, siguiendo indicaciones médicas que también recomendaban el cambio de clima para la niñita enferma, se trasladó a Europa, recorriendo España —su tierra natal —y varias ciudades de Francia, viaje, que reanimó su espíritu y vigorizó su cuerpo.

Y ahora que la tranquilidad comenzaba a dominar en su espíritu y el de su esposa que le llora profundamente entristecida, afecciones del pecho, rápidas y violentas, le quitaron la vida a despecho de los ciudados de la ciencia y las solicitudes cariñosas de los familiares.

Había caído para morir. El mismo, en los comienzos de su dolencia, lo dijo más de una vez y cuando algo impresionados abandonámos su domicilio a donde nos llevaba el afecto y la amistad, nos seguían aquellas tristes palabras que no taradaron en cumplirse.

Celestino Gómez pertenecía a una familia montañesa firmemente arraigada a la vida cubana. Su tío don José Gómez y Gómez había ocupado la Presidencia de la Asociación de Dependientes, sus hermanos y demás familiares se dedicaban al comercio. Oriente, Matanzas y esta capital han sido teatros de su existencia laboriosa. Se nombran los hermanos Gómez y González. Luis, Fernando, Manuel, Guadalupe, Jesusa, Concha, Carmen y María.

Este periódico se asocia a la pena que produce tan justamente el fallecimiento del señor Gómez y envía a los familiares todo del extinto y especialmente a su señora viuda, doña Elvira, y a su padre y hermanos el mensaje de la más sentida condolencia.

Descanse en paz Celestino Gómez y González de Mezta.

El Sport Cataluña en el Centre Catalá

Esta noche celebran los de "Sports Catalunya", su gran baile, organizado por la nueva directiva.

Un gran acontecimiento. La orquesta "Jazz-Band Bruguera". El "Sexteto Habanero". Y un programa selectísimo de bailes, hará las delicias de los amantes del "Tepsícore".

La orquesta de los hermanos Bruguera, nos presenta en la primera parte:

1. Vals: En una pequeña aldea extranjera.
2. Paso doble: Currito de la Cruz.
3. Fox Trot: Gargen.
4. Mazurca: La Arlesiana.
5. Fox: A nightin fime.
6. Schotis: Felipillo está guillao.
7. Blue: Haleluya.
8. Fox: Sally.

Segunda Parte

1. Paso doble: Trigueña del alma.
2. Schotis: Claro está que sí.
3. Fox: Hello Cufie.
4. Fox: Y d'nt like you no moch.
5. Ones Step: Fire.
6. Fox: Roo Rita.
7. Blue Sanday.
8. Vals: You Love

El programa del **Son** es como sigue:

1. El beso.
2. Soy un bard.
3. En mi jardín hay una flor.
4. María Antonia.
5. Amor en Venecia.
6. El pobre Adán.
7. Entre las flores.
8. Quisiera contemplarte.
9. A la loma de Belén.
10. Errante.
11. Las cubanas.
12. Se va Miguel.
13. Chiquitín de Bayamo.
14. Cuatro milpas.
15. María, yo te ví bailando.
16. Son las dos, Carles.

Hay bailes para todos los gustos.

También tienen preparados los "Sports Catalunya", tres valiosos regalos; y un "stock" de muñequitas caprichosas para obsequiar a las damitas que concurran esta noche a los salones del Centre Catalá.

En definitiva, que los salones del Centre, se verán en la noche de hoy, concurridísimos, pudiendo anticipar a los nuevos directivos que preside el señor Juan Urreche, un éxito, en su primera fiesta.

ASOCIACION DE DEPENDIENTES

EL BOLETIN DE LA ASOCIACION DE ENFERMEROS GRADUADOS Y ALUMNOS DE CUBA Y EL EMINENTE CIRUJANO DR. FELIX PAGES.

Merced a la perseverancia entusiástica conque atienden los enfermeros graduados el órgano de su Asociación, crece su interés de número a número.

Y no se concretan únicamente a dilucidar los problemas que corporativamente les preocupan, sino que rinden justiciero homenaje a las figuras médicas que tan alto ponen la medicina cubana, cual en este número acontece con la del notable Jefe de Cirujanos del Sanatorio "La Purísima Concepción", doctor Félix Pagés, de quien hace el elogio a que se hizo acreedora su pericia profesional demostrada en más de 20,000 operaciones entre ellas algunas de tan señalado relieve como las de gastrectomía, gasterenterostomía, la colecistectomía, la extirpación del cólon, prostactomía transvesical, y sobresaliendo de todas ellas la que por su rareza tanto llamó la atención de los profesionales, por ser caso único en Cuba: la operación de hernia difragmática del estómago, trabajos que fueron debidamente apreciados en toda su importancia no solamente en Cuba, sino también en las Corporaciones científicas de Norte América y Europa.

Bien hacen los Enfermeros Graduados en proclamar los excepcionales méritos del doctor Pagés, cirujano que constituye una sólida garantía para los asociados del Centro de Dependientes, y un honor para la ciencia médica cubana.

Juventud de Baleira y su comarca

Programa de la gran matinee que se celebrará en la terraza del Carmelo hoy domingo 4 de Septiembr, amenizada por la orquesta del profesor Emilio Parada y el sexteto Boloña.

Primera Parte: 1 Vals Mundial. 2 Son Bohemia. 3 Danzón El Tigre 4 Son Naturaleza. 5 Paso doble Uzcudum. Son Qué dulce fué el beso. 7 Danzón El Gavilán. 8 Son Yo soñaba. 9 Fox Trot Río Rita. 10 Son Sexteto Boloña (E.) 11 Dandón Se Fué. 12 Son María Teresa. 13 Paso doble Juventud de Baleira (E.)

Segunda Parte: 1 Danzón Las dos Rosas. 2 Son Quiéreme Camagüeyana. 3 Paso Doble Currito de la Cruz. 4 Son Un meneito suave. 5 Schottis El Postinero. 6 Son Fuego que se quema la Habana. 7 Danzón Los amigos de Mena. 8 Son A ti Margot. 9 Fox Trot Baby Face. 10 Son Carmela mía. 11 Danzón La Casita. 12 Son Yo quisiera ser tuya. 13 Paso doble Valencia. Extra: Jota y Muiñeira Juventud de Baleira y su Comarca.

Nota. — La Comisión de fiestas se reserva el derecho de expulsar del salón a toda persona que no guarde el debido orden.

Una tarde en Tokio

Ya próxima a celebrarse.

Existe extraordinaria animación, por lo que le auguramos a esa que ha de ser agradable matinée un exitazo.

Todos los preparativos así lo hacen presumir, entre los que figuran una exhibición de Matchicha Brasileña por la pareja señorita Blanquita García y el señor Pepito Llorens, otra exhibición que ha de entusiasmar es la del Tango apache que han de bailar los graciosos niños de ocho y diez años, Ricardito y Nenita Salas.

Además habrá un concurso de Blac Bott, obsequiando al triunfador con una hermosa copa.

Y si esto no fuese suficiente para llevar el día 11 a Propietarios de Medina la concurrencia que a estas horas ya se calcula por los animosos jóvenes organizadores.

Vastaria decir que ha sido contratada la San Luis Jazz Band, la que tendrá a su cargo los Foxs y Blues, piezas que interpreta de una manera admirable y la orquesta que muy acertadamente dirige el popular profesor señor Cartaya, tendrá a su cargo los danzones, etc, entre los que se encuentran muchísimos estrenos.

Como es de suponer esta matinée será de pensión y las damas que tengan interés en asistir, pueden ir solicitando yia su invitación al teléfono A-7734.

El baile de ayer, sábado, en Juventud Asturiana

Siempre elegantesy animados, siempre alegres y democráticos, son los bailes de los chicos de la Juventud. El de ayer empero, fué de esos que no tienen rival.

Los salones de esta prestigiosa Sociedad, artísticamente engalanados, lucían exquisitamente, a los ojos de todos los concurrentes a este gran baile.

Las inumerables damas y simpáticas damitas que realzan y llenan de belleza la Juventud, eran más numerosas y simpáticas que nunca. Y tan lindas como amables, complacieron a todos los animosos asociados y simpatizadores que concurrieron buscando alivio a sus pesares y a sus cuitas de amor.

Bellísima y encantadora era la representación femenina. Amable y gentil con ella lo fué la representación del sexo feo. En fin, fué una fiesta agradabilísima en la cual, ellas y ellos se deleitaron y alegraron a los sones de una excelente orquesta que estrenó variadísimos bailables y ejecutó las más modernas piezas de su repertorio.

Hasta cerca de las dos de la madrugada se prolongó esta interesante noche bailable que culminó en un merecidísimo triunfo para los "chicos" de la Juventud, que siempre están contentos y alegres, por que saben que sus asociados y simpatizadores lo están también con ellos.

Felicitamos a todos los que organizaron este baile y al mismo tiempo a la selectísima concurrencia que asistió a él.

Hasta el próximo, **chachos.**

Gran Foment Catalá

Hoy 4 de Septiembre y a las 9 en punto p. m. es el día del gran acontecimiento artístico que ha preparado esta Sociedad Catalana de Prado y Neptuno con la representación de la linda opereta de Franz Lehar "El Conde de Luxemburgo"; la cual sabemos positivamente se pondrá en escena con toda propiedad, no habiendo omitido la Dirección Artística gastos, ni detalles, para que efectivamente resulte bien determinado el orgullo artístico del Gran Foment Catalá.

La obra cuidadosamente ensayada y preparada por sus directores señorita María Albareda como maestro concertador y el señor Pedro Gironella como Director de Escena y con el elemento que en la representación de la misma tomarán parte, de esperar es, un nuevo y resonante triunfo que anotarán los nois de esta culta, próspera y artística sociedad de Prado y Neptuno.

La aparición de la señorita Carmelina Pérez ha de causar satisfacción, lo mismo que Nena Prada, señora Fortuny y señores Planas, Graciani, Prieto, etc., que el distinguido auditorio que se ha dado cita ésta noche en el Gran Foment Catalá, sabrá apreciar y premiar la labor inmensa de éstos artistas y de los Directivos, entusiastas todos de ésta simpática sociedad.

Don Carlos García

Pasó ayer a mejor vida en su hogar don Carlos García Sánchez Licenciado en Farmacia, maestro público y admirable pedagogo, que durante veinticinco años desempeñó el importante cargo de Director del plantel de enseñanza "Concepción Arenal" del Centro Gallego de la Habana.

Su labor cultural, sus bondades y sus virtudes y su caballerosidad, le granjearon un inmenso cariño de los alumnos de varias generaciones de todas las Juntas de Gobierno del Centro, de todos los profesores del Plantel citado y de todos los socios, que le otorgaron los prestigios de una honorable jubilación cuando el excelente maestra se rindió a las fatigas de su enorme labor.

La noticia de su muerte causó en el Centro Gallego la sensación de las grandes e irreparables desgracias. Y la Sección de Cultura, reunida en sesión, por efecto de su caida acordó concurrir en pleno a su seplio, dedicándole todos los honores póstumos que se deben al que toda su vida fué paladín nobilísimo de la enseñanza, en la cultura de miles de miles de gallegos y de cubanos que bajo su amable tutela se hicieron hombres cultos, capacitados para la lucha honrada de la vida.

Olimpia Sporting Club

Inmensa animación exitse entre nuestra sociedad "bien" por asistir a la última matinée de la estación que ofrece el domingo el Olimpia Sporting Club.

Fiesta que culminará en un "succes" dado los preparativos que para ella viene realizando la Comisión de Fiestas.

El lindo palacete del Olimpia se verá honrado con la asistencia de una selecta y numerosa concurrencia, que se dispone a disfrutar de esta matinée que dejará gratos recuerdos.

En horas de la mañana se celebrarán diversos partidos de jai alai, squash y hand ball, así como de tennis, doble y singles.

A las 12 a. m. se servirá por el maitre del club, el suculento almuerzo.

Amenizado por el aplaudido conjunto de Ricardo Martínez.

Numerosos cubiertos han sido pedidos, reservándose hasta las 6 p. m. del sábado.

A las 4.30 se iniciará la matinée alternando en los bailables, Ricardo Martínez y la orquesta de audiciones Encanto.

Se bailará en el "hall" y en los salones.

Indistintamente.

Tarde deliciosa la del domingo en los lindos dominios olimpistas.

Gratitud a la Beneficencia Gallega

Recibimos la siguiente:

Señor Angel Velo.

Director de la Sociedad de Beneficencia de Naturales de Galicia.

Muy distinguido señor:

Sirva este escrito para hacer presente a usted la expresión de mi sincero agradecimiento, por la tan eficaz atención que se ha servido prestar a mi súplica en el sentido de que esa importante Sociedad abonara al Sanatorio C. Arenal de Hijas de Galicia, las dietas que allí pudiera devengar con motivo de tener que ingresar en el mismo, para someterme a una operación quirúrgica.

Ya esta operación se ha efectuado y estoy completamente curada y sería muy ingrata si después de esto no enviara a usted la presente para testimoniarle mi profundo reconocimiento por tan señalado favor recibido y sin el cual tal vez hubiera tenido un fatal desenlace mi enfermedad.

De usted respetuosamente,

Rogelia González

S/c. Ambrón 46, Regla.

DR. JOSE ALFONSO

Especialista del Centro Asturiano. Ojos, Garganta, Nariz y Oídos. (Consultas diarias: de 2 a 5.)

Para pobres: Honorarios módicos.—Lunes, Miércoles y Viernes. Máximo Gómez 386. Telf. M-2330.

Donde entra el "Sol" hay limpieza

Jabon blanco SOL a base de aceites vegetales 12 centavos libra

Para todos los usos del hogar: Baño - Cocina - Batea

Ya se fabrica el verdadero jabón del hogar, el que sirve para todas las necesidades, el jabón blanco SOL, cuyo poder de limpieza es tal que media libra del mismo rinde tanto como una libra de los demas jabones

Distribuidores: Galbán Lobo Co., S.A.

Obispo Nº 16 Telefono A-1187

GRATIS LIQUID VENEER

Pronúnciese Licuid Vinir

Redúzcase a la mitad el trabajo casero usando "Liquid Veneer" (Enchapado Líquido). Unas cuantas gotas de este líquido, aplicadas con un lienzo, quitan el polvo y mugre y hacen desaparecer toda marca o raya en pianos, muebles, decorados de madera, automóviles, etc., dejando una superficie perfectamente limpia y con un hermoso brillo. También conserva por tiempo indefinido el acabado original.

Para obtener ABSOLUTAMENTE GRATIS una botellita de a 5 cts., preséntese al comerciante respectivo el siguiente.

Este cupón, cuando se presente a FRANCISCO PLA y Co. Ave. de Italia 49 al 53-D da derecho a obtener gratis una botellita de "Liquid Veneer" de a 5 cts.

7413 18 d alt 6

ASOCIACION CANARIA

HABANA

Asamblea Magna

SE INVITA por este medio a todos los elementos canarios, descendientes y simpatizadores de esta Institución, sean o no asociados, a fin de que a las 3 de la tarde del domingo próximo, 4 de los corrientes, se dignen concurrir al local social, Paseo de Martí núm. 107, y tomen parte en la ASAMBLEA MAGNA que ofrece la Sección de Propaganda, para dar cuenta de asuntos de verdadero interés, relacionados con el progresivo desenvolvimiento de esta Asociación.

Habana, septiembre 1o. de 1927.

ANDRES NOBREGAS, Presidente General. — **ANTONIO BETHENCOURT HERNANDEZ**, Presidente de la Sección de Propaganda.

8462 2 d13

M.E.C.D. 2016

MERCADO DE NEW YORK

POR NUESTRO HILO DIRECTO A. P.

MERCADO DE BONOS

NEW YORK, septiembre 3.—(AP) El mercado de bonos estuvo hoy irregular, pues algunos operadores trataron de aligerarse de valores. La continuación de las facilidades del crédito, tendió, sin embargo, a contener la baja dentro de límites pequeños, pero se registraron descensos en algunos valores que habían mantenido cotizaciones elevadas durante dos o tres semanas. Los bonos de alta cotización estuvieron muy encalmados y sólo mostraron moderada actividad los convertibles.

Encalmada la lista general, los operadores concentraron su interés en los próximos planes financieros del Gobierno. En algunos círculos se cree probable que el tesoro podrá asegurar el día 15 de septiembre un interés bajo, posiblemente del 3 por 100, pero la forma del financiamiento es aun objeto de conjeturas.

Cities Service Power del 6, fué una de las emisiones que más se distinguieron hoy, vendiéndose alrededor de 194⅞, que es su mejor precio del año. Julius Kaiser del 5½, también alcanzó una nueva cotización máxima después de un avance fraccional. Entre los ferrocarriles, las divisiones de St. Paul fueron las más activas, vendiéndose las "D" del 5 al mejor precio de 1927.

Los bonos extranjeros tuvieron poca demanda, pero se cotizaron firmes, probablemente como reflejo de la rápida absorción de recientes emisiones extranjeras. Los bonos franceses atrajeron poca atención, pero algunos de los italianos lograron ganancias fraccionales.

Los bonos del Gobierno de los Estados Unidos estuvieron fáciles.

COTIZACION DEL PLATANO

NEW YORK, septiembre 3. — (AP).—Unos 19,660 racimos de plátanos de Jamaica, del vapor Cayo Mambí, se vendieron hoy en este mercado, como sigue:

Racimos de 9 manos, escogidos, de 8 manos, escogidos, de 0'82 a 1.45; de 7 manos, escogidos, de 0.70 a 0.75; de manos, a granel, de 0.25 a 0.30; de 9 manos, rezagos, de 0.75 a 1.35; de 8 manos, rezagos, de 0.42 a 0.87 de manos, rezagos de 0.35 a 0.60 y de 6 manos, rezagos, de 0.25 a 0.30.

NOTAS DE WALL STREET

NEW YORK, septiembre 3.—(AP).—El día del Trabajo será observado en el distrito financiero con el cierre de la Bolsa de Valores, el Bolsín, el mercado del algodón, y todos los demás mercados de artículos de esta capital. Como es de día de fiesta oficial, los Bancos también permanecerán cerrados.

Motion Pictures Capital omitió el dividendo trimestral de 25 centavos por acción común, pero declaró el regular trimestral de 50 centavos a las preferidas.

R. G. Dun and Co., anuncia que las quiebras comerciales en los Estados Unidos, durante la semana fueron 344, o sea 25 menos que la semana anterior y 33 menos que la misma semana del año pasado.

MERCADO DE VALORES

El martes próximo empezaron a circular los nuevos derechos de la Internacional de Teléfonos.

Los dividendos regulares de las Compañías Nueva Fábrica de Hielo y Cervecera Internacional serán acordados en la segunda quincena de este mes.

Los directores de la Cuban Telephone acordaron el dividendo regular de 1.3|4 por ciento a las acciones preferidas y el 2 por ciento a las acciones comunes. Estas acciones se cotizarán ex-dividendo el día 15 del mes actual.

Para el día 29 de este mes convocarán a Junta general a los accionistas de la Cuba Company.

El mercado rigió firme durante el acto de la sesión celebrada en la mañana de ayer en la Bolsa. Hubo buena demanda en algunas emisiones de bonos y acciones.

El dividendo número 39 de 1.3|4 por ciento a las acciones preferidas de la Empresa Naviera de Cuba, lo empezarán a pagar el día 15 del mes actual.

En el acto de la cotización oficial se anunciaron ventas de preferidas de la Naviera a 68 y en acciones sindicadas de la Compañía de Fibra y Jarcia a 62.1|2 de valor.

Muy firme cerraron las acciones de la Internacional de Teléfonos.

Mejoraron las cotizaciones de la Compañía de Fibra y Jarcia.

Más flojas las acciones preferidas de la Naviera. Las comunes fluctuaron de 10 a 12.

Rigieron con precios sostenidos los valores de los Ferrocarriles Unidos, Cuba Cane, Ferrocarriles Consolidados de Cuba y Havana Electric Railway.

Con tendencia firme actuaron las acciones de la Havana Electric Utilities, Cervecera, Nueva Fábrica de Hielo y Compañía de Jarcia de Matanzas.

Las acciones de la Compañía azucarera "Punta Alegre", fluctuaron de 39.1|2 a 40.

Tipos firmes rigieron en las cotizaciones de los bonos y obligaciones existiendo buena demanda, en los de Cuba, Havana Electric y Cuban Telephone.

Para el día 15 de este mes ha convocado a junta general extraordinaria la Compañía Ferrocarril del Norte. En esa junta se tratará de la modificación de un artículo de los estatutos.

Cerró el mercado con tono de firmeza, pero quieto.

Mercado de Víveres

NUEVA YORK, Sept. 4 (A. P.)

En este mercado se cotizaron hoy los siguientes artículos:

Trigo número 2 rojo de invierno: por bushel 1.44¼.

Trigo número 2 duro de invierno: por bushel 1.48¼.

Maíz para la exportación: por bushel 1.13⅜.

Centeno número 2: por bushel a 111.

Avena blanca por bushel de 0.55½ a 0.64.

Heno por tonelada de 22.00 a 23.00.

Harina por barril de 6.85 a 7.40.

Grasa amarilla: por libra de 6⅝ a 6¾.

Aceite óleo: libra 11.50.

Aceite semilla de algodón: por libra a 10.85.

Afrecho por tonelada de 26.50 a 27.50.

Manteca refinada por libra 14.45.

Papas número 1: por barril de 2.75 a 3.25.

Arroz Fancy: por libra de 8 a 8 1|4

Frijoles Kidney: por libra 7.35.

Cebollas por bushel de 0.90 a 1.10.

Bacalao por libra, d 7.50 a 8.50.

PESETA

SE COTIZO A RAZON DE

5 PESETAS

91.71

DOLLAR

FRANCO

SE COTIZO A RAZON DE

25 FRANCOS

51 CENTIMOS

DOLLAR

Valores de New York

BONOS

6.354.000

ACCIONES

896.400

CHEQUES

1.028.000.000

TABACO

Se terminó ayer en la mañana la primera entrega de la operación concertada entre Trinidad y Hermano, de Ranchuelo, y Constantino González y Compañía.

Estos almacenistas locales entregaron a aquellos fabricantes, durante la semana, dos mil trescientos tercios de varias clases para cigarrería, de la nueva cosecha de Vuelta Abajo.

Sesenta de 'colas', pero de la cosecha anterior, compraron Solaún y Hermanos a Eugenio Rodríguez.

Puente y Compañía vendieron y entregaron a Mark A. Pollack, setenta y siete tercios de octavas de la nueva cosecha de Remedios.

Y amén de otras pequeñas operaciones, fué todo lo que ayer hubo en el mercado local.

COMPRAS EN LAS VILLAS

En varias zonas de la provincia de Santa Clara, siguen comprando vegas en matules y en tercios, las firmas exportadoras y especuladoras de esta capital.

En Camajuaní han comprado varias vegas en tercios la Cuban Land and Leaf Tobacco Company, I. Kaffenburgh e Hijos y otras casas.

También siguen pasando a segundas manos, en la zona de Manicaragua y en la de Cabaiguán, las vegas que quedan en matules.

LA RAMA RECIBIDA

Por los ferrocarriles entraron ayer las partidas de tercios que a continuación anotamos:

De Caibarién, para Puente y Compañía, 60.

De Camajuaní, para la Cuban Land and Leaf Tobacco Company, 77.

De Placetas, para Rodríguez, Méndez y Compañía, 126.

De Consolación, para Walter Sutter y Compañía, 94.

De Camajuaní, para Abraham Saas y Compañía, 143.

De Baez, para J. Cortés y Hermanos, 138.

De Placetas, para José Galván, 94.

De Camajuaní, para la Cuban Land Leaf Tobacco Company, 76.

De Las Ovas, para Calixto Rodríguez Mauri, 141.

De Baez, para Manuel García Pulido, 194.

De Placetas, para J. Cortés y Hermanos, 111.

De Camajuaní, para la Cuban Land and Leaf Tobacco Company, 115.

De Vega de Palmas, para la misma Compañía, 108.

De Puerta de Golpe, para Cano y Hermanos, 98.

De Cifuentes, para I. Kaffenburgh e Hijos, 110.

De Pinar del Río, para Walter Sutter y Compañía, 132.

De Vega de Palmas, para la Cuban Land and Leaf Tobacco Company, 85.

De Guane, para V. Cueto, 29.

De Puerta de Golpe, para Sierra y Diez, 35.

De Paso Real, para Ramón Ruisánchez y Compañía, 51.

De San Juan y Martínez, para Cifuentes, Pego y Compañía, 76; para José Fernández-Rocha y Compañía, 24; para la Cuban Land, 123; para Ramón Rodríguez, 16.

INFORMACION AZUCARERA

MERCADO LOCAL

Estuvo firme este mercado y con buena demanda para el consumo local. No se efectuaron ventas.

Durante la semana se exportaron por distintos puertos de la Isla 214.444 sacos de azúcar de los que 57.265 fueron con destino a Europa.

El total de ventas en la semana pasada, que se publicaron en la plaza de New York, ascendieron a 400.000 sacos de Cuba, Filipinas y Puerto Rico a base de 2.31|32 y 3 centavos costo y flete.

Las ventas en la Bolsa de azúcares Futuros ascendieron durante la semana a 262.850 toneladas.

Para los Estados Unidos se exportaron 23.600 saquitos de azúcar refino.

EXPORTACION DE AZUCAR

Las exportaciones de azúcares anunciadas ayer por las Aduanas en cumplimiento de los apartados primero y octavo del Decreto 1770 fueron las siguientes:

Cárdenas 4.000 para N. York.
Sagua 10.000 para Filadelfia.
Tunas Zaza 15.000 para Filadelfia.

PROMEDIO DE LA COTIZACION OFICIAL DEL PRECIO DEL AZUCAR

MES DE AGOSTO

Primera quincena

Habana	2.382733
Matanzas	2.440306
Cárdenas	2.401564
Sagua	2.421990
Manzanillo	2.385749

Segunda quincena

Habana	2.486448
Matanzas	2.529411
Cárdenas	2.511885
Sagua	2.532487
Manzanillo	2.494250
Cienfuegos	2.523259

DEL MES

Habana	2.436511
Matanzas	2.486509
Cárdenas	2.458768
Sagua	2.479285
Manzanillo	2.440039
Cienfuegos	2.465119

COTIZACION OFICIAL DEL PRECIO DEL AZUCAR Reportadas por los Colegios de Corredores

Sagua	2.668750

Deducidas por el procedimiento señalado en el Apartado QUINTO del Decreto 1770

Habana	2.625673
Matanzas	2.665673
Cárdenas	2.644135
Manzanillo	2.628750
Cienfuegos	2.659521

NOTAS DEL MERCADO DE AZUCARES EN EUROPA

ESPAÑA

En España la zafra de 1926-27 se terminó en junio 30, con una cantidad menor producida ascendiendo a 255,772 toneladas de remolacha y caña, comparadas con 281,766 toneladas el año pasado.

El consumo en junio siendo de 19,673 toneladas fué casi el mismo que el de junio del año pasado, que fué de 20,222 toneladas, mientras que la cantidad total traída para consumo en el total de la zafra 1926-27, ascendiendo a 254,696 toneladas, contra 233,202 toneladas, experimentó un considerable aumento.

La existencia al final de la zafra 1926-27 consistía en 158,553 toneladas contra 155,783 toneladas, en junio 30 de 1926.

ITALIA

Algunas cifras de las estadísticas oficiales de Italia para el mes de junio han sido enmendadas.

La cantidad entrada para consumo en agosto-junio ascendió a 328,051 comparadas con el consumo durante el mismo período el año pasado, que fué de 331,552 toneladas.

Las importaciones en junio ascendieron a 5,391 toneladas comparadas con 1000 toneladas y en agosto-junio 20,076 toneladas, contra 34,318 toneladas el año pasado.

MERCADO LOCAL DE CAMBIOS

Sostenida rigió la libra esterlina.

El cambio sobre New York actuó firme.

Floja estuvo la peseta española.

Para entrega a dos meses fecha había vendedores de libras esterlinas, cable a 4.86¼.

Se operó entre bancos y banqueros, en pesetas cable a 16.90 y en cable sobre New York a 5|64 de premio.

Las acciones del National City Bank of New York, cerraron cotizándose extraoficialmente a 768 compradores y a 778 vendedores, operándose a 775.

Cotizaciones	Valor
New York cable	5 |32 P.
New York vista	3 |64 P.
Londres cable	4.86⅝
Londres vista	4.86¼
Londres 60 días	4.83
Londres 60 días	4.83¾
París cable	3.93
París vista	3.92
Madrid cable	16.92
Madrid vista	16.92
Hamburgo cable	23.83
Hamburgo vista	23.81
Italia cable	5.46
Italia vista	5.45
Zurich cable	19.31
Zurich vista	19.30
Bruselas cable	13.94
Bruselas vista	13.93
Toronto cable	3 |16 P.
Toronto vista	⅛
Amsterdam cable	40.09
Amsterdam vista	40.08
Hong-Kong cable	48.50
Hong-Kong vista	48.40

Mercado de cambios

NUEVA YORK, Sept. 4 (A. P.)

INGLATERRA: Libra esterlina. Pa. 4.86.6.
Vista 4.85 11|16
Cable 4.85 3|32
60 días 4.81¾

ESPAÑA: Par 19.3 centavos por peseta.
Vista 16.88

FRANCIA: Par 19.3 centavos por franco.
Vista 3.91¾
Cable 3.92

SUIZA: Par 19.3 centavos franco.
Vista 19.27¾

BELGICA (Belga nueva moneda) Par 19.88.
Vista 13.91

ITALIA: Par 19.3 centavos por libra
Vista 5.43
Cable 5.43½

SUECIA: Par 19.3 centavos por corona.
Vista 26.84

HOLANDA: Par 40.42 centavos por florín.
Vista 40.03¾

GRECIA: Par 19.3 centavos por dracma.
Vista 1.31½

NORUEGA: Par 26.8 centavos por corona
Vista 26.18

DINAMARCA: Par 26.8 centavos por corona.
Vista 26.75½

CHECOESLOVAQUIA: Par 20.3 cen- por dinar.
Vista 1.76

RUMANIA: Par 19.3 centavos por
Vista 0.61⅞

POLONIA: Par 19.3 centavos por zloy.
Vista 11.20

ALEMANIA: Par 23.82 centavos por marco.
Vista 23.77½

AUSTRIA: Par 14.07 centavos por chelín.
Vista 0.14.08

JAPON: Par 49.3 centavos por yen.
Vista 47.25

CHINA: Par 70.278 por taej.
Vista 60.62

ARGENTINA: Par 42.40 centavos por peso.
Vista 42.58

BRASIL: Par 32.40 centavos por mil reis.
Vista W 11.81

MONTREAL: Par 100 centavos por dólar.
Vista 100.03¼

PLATA EN BARRAS

NUEVA YORK, Sept. 4 (A. P.)
Plata en barras 54⅝

BOLSA DE MADRID

MADRID, septiembre 3. (A. P.)

	Pesetas
Franco	23.35
Libra esterlina	28.79

BOLSA DE BARCELONA

BARCELONA, Sept. 3. (A. P.)
El dollar se cotizó a 5.90 pesetas.

BOLSA DE PARIS

PARIS, septiembre 3. (A. P.)
Los precios de los valores cotizados hoy en esta Bolsa estuvieron irregulares.

	Francos
Renta del 3 por 100	57.90
Empréstito del 5 por 100	77.10
Cambios sobre Londres	124.02
El dollar se cotizó a	25.51

BOLSA DE LONDRES

LONDRES, septiembre 3. (A. P.)
En esta Bolsa se cotizaron hoy los siguientes valores:

United Hav. Railway	72½
Consolidados por dinero: ex-int.	54⅞
Empréstito Británico del 5 por 100	101⅞
Empréstito británico del 4½ por 100	96¾

MERCADO DE ACCIONES

NEW YORK, septiembre 3. — (AP).—Las cotizaciones avanzaron en la sesión de hoy con motivo de las indicaciones referentes a que el comercio aumentará el volumen de sus operaciones en el otoño. El aumento de la capacidad productiva de la United States Steel Corporation y el aumento de producción por algunos de los fabricantes de automóviles más importantes, fueron factores en el movimiento de compra, que abrazó una larga lista de acciones industriales, varias de las cuales alcanzaron altos cursos.

Simultáneamente, los alcistas hicieron presión sobre varias especialidades, en las que se cree ocurrirán inminentes acontecimientos.

Los bajistas dispuestos a desprenderse de sus valores, se vieron obligados en muchos casos a cubrirse a altos precios, y estuvieron muy activos durante la hora final de sesión.

La larga lista de valores industriales que ganaron terreno, incluye a Baldwin, American Can, International Telephone, Coca Cola, National Biscuit, Allies Chalmers y Nash Motor. Las acciones de mercaderías tuvieron demanda, mejorando sus cursos Montgomery Ward, Sears Roebuck, Kresge y Woolworth. International Harvesteh avanzó 6 puntos a 204 y cerró a 206, con alza de 5 puntos en el día. Algunas ferroviarias tuvieron demanda, especialmente, Western Pacific, Texas and Pacific, Nickle Plate y Southern Railway.

El volumen de transacciones fué más bien pequeño subiendo a cerca de un millón de acciones.

Las monedas inglesas, francesa e italiana avanzaron ligeramente. La demanda de la esterlina se cotizó alrededor de $4.85.11-16, y los francos franceses por debajo de 3.92 centavos.

La Navaja de uso mundial

¡SEÑORES COMERCIANTES! Los Comerciantes que venden las Navajas de Seguridad y las Hojas Gillette pueden obtener gratuitamente el material de propaganda que necesiten escribiendo directamente a nuestro distribuidor, cuyo nombre y dirección damos más abajo, o bien dirigiéndose a

GILLETTE SAFETY RAZOR CO., Boston, E. U. A.

Cuando se tiene poco tiempo para afeitarse

Cuando los minutos importan, es una gran satisfacción saber que la Navaja Gillette le proporcionará una afeitada rápida, perfecta, mediante unas cuantas pasadas, dejándolo expedito para cualquiera eventualidad.

Para afeitarse con perfección, úsese siempre Hojas Gillette Legítimas, con Navajas Gillette Legítimas.

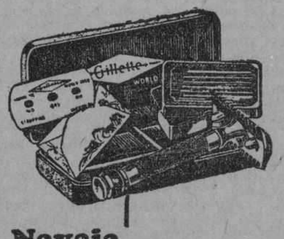

Gillette Safety Razor Co. Boston, E. U. A.

Distribuidores COMPAÑIA HARRIS, S. A. Presidente Zayas 106 (Apartado 650) Habana

Navaja de Seguridad

Gillette TRADE MARK

Gillette GENUINA

—Y para las mujeres

Para las mujeres que usan el cabello corto, una Gillette es ideal para mantener el cuello limpio y arreglado y también para remover el pelo superfluo de las axilas.

7

¡Recuerde usted! que por antiguas que sean las enfermedades de Estómago e Intestinos se curan tomando después de las comidas el DIGESTÓNICO

De venta en farmacias y droguerías.

LO MAS FRESCO DEL MERCADO.

FABRICA NACIONAL DE CORREAS DE TRANSMISION

Betancourt y De la Nuez

FALGUERAS 31½ CERRO-HABANA

TELEFONO-A-9923.

CORREAS DE CUERO IMPERMEABLES.

EMPAQUETADURAS Y DEMAS ESPECIALIDADES DE CUERO

SIEMPRE ESTAMOS DISPUESTOS A dar el mejor y más rápido servicio. Nuestro Telf. A-9923 atenderá sus órdenes a cualquier hora.

COMPRE EN CUBA PROTEJA SU COMERCIO E INDUSTRIAS

ESTOY ROBUSTO Y SANO, PORQUE...

Estudio Planell

MI MAMA Tomó y sigue tomando CERVEZA

NEGRA T CLARA

UNICOS IMPORTADORES: Cía Distribuidora de Cuba, S.A.

TELS. A-2882 I-1037 HABANA

ANUNCIOS YANIZ T.-41-6311.

Vehículos de enfermedades

LAS moscas traen el contagio del cólera, la fiebre tifoidea, difteria, antrax; los mosquitos traen el contagio de fiebres mortíferas de todas clases; las chinches transmiten enfermedades de una persona a otra; las cucarachas llevan inmundicia y enfermedad a todas partes.

Pero esto no es inevitable. La ciencia ha perfeccionado un medio eficaz para destruir los insectos que son enemigos del hombre, el Flit, que es infalible.

Pulverizando el Flit se limpia la casa en pocos momentos de los insectos que traen las enfermedades: mosquitos, moscas, chinches, cucarachas, hormigas y pulgas. Penetra en las rendijas en que se esconden y crían los insectos, destruyéndolos con sus huevos. El Flit pulverizado mata las polillas y sus gusanos que comen la ropa. En extensas pruebas fué demostrado que el Flit pulverizado no manchaba los tejidos más delicados.

El Flit es limpio y fácil de usar; mata los insectos y es inofensivo para las personas. De venta en todas partes.

Distribuído por WEST INDIA OIL REFINING CO. OF CUBA

FLIT

MARCA REGISTRADA

DESTRUYE

MOSCAS MOSQUITOS HORMIGAS PIOJOS CHINCHES CUCARACHAS POLILLAS PULGAS

30

M.E.C.D. 2016

ECONOMIA Y FINANZAS

LA MODIFICACION DE NUESTROS SISTEMAS TRIBUTARIOS

En estos momentos en que parece, a jugaz por ciertas declaraciones del señor Secretario de Hacienda, se piensa abordar la revisión de nuestro arcaico sistema tributario, y en que las clases económicas hacen campaña contra determinados impuestos indirectos, nos parece oportuno reproducir parte del editorial titulado "Tributación directa o indirecta" con que iniciamos en estas columnas hace cerca de nueve meses nuestros trabajos. Decíamos entonces:

Cuba importa $300.000.000-00 anuales con sólo 3.350.000 habitantes. Enorme cifra. Su balanza de comercio hoy es desfavorable. Sus exportaciones apenas alcanzan a cubrir sus importaciones y si nos fijamos en su balanza económica no podemos menos de sentirnos profundamente pesimistas: Fletes marítimos, primas de seguros, gastos de nacionales en el extranjero que tienen aquí sus capitales invertidos, servicio de bonos de ferrocarriles y empresas de utilidad pública, utilidades de los bancos extranjeros, utilidades y servicio de interés y amortización de los ingenios y compañías extranjeras, economías y renta de los inmigrantes etc., etc., todo lo cual representa una suma enorme anualmente, y ante este cuadro: una falta absoluta de banca nacional y de legislación bancaria y un sistema tributario empírico que es en gran parte el causante del alto costo de la vida.

Necesitamos abaratar la vida, restringir la importación, ya que su elevada cifra no es sino un exponente de nuestra falta de capacidad industrial y evitar que el dinero emigre. No hay duda de que hay mucho que hacer y que es el momento de actuar teniendo al frente del Gobierno un patriota, preocupado por la reorganización económica del país.

Nuestro presupuesto de entradas alcanza a $86.500.000-00, y si echamos una ojeada hacia la fuente de ingresos, nos encontramos que casi todos los impuestos son indirectos y que esas cargas las soportan casi por igual el rico y el menesteroso. No encontramos un capítulo en que tributen el rentista y el capitalista.

Que cada cual pague en proporción a su capacidad, los ciudadanos deben contribuir a sostener las cargas del Estado en proporción a sus facultades. ¿Por qué no establecer la contribución sobre la renta? Hay que reemplazar en lo posible los impuestos indirectos sobre el consumo con los impuestos directos. Las preferencias concedidas hoy a las contribuciones directas son fundadas, ya que ellas responden mejor a un concepto de equidad y permiten guardar la proporción necesaria entre lo que al contribuyente se exige y su capacidad económica. La solidez de los impuestos directos resulta de su forma nominativa que no da lugar a ser eludida por el contribuyente: de grado o por fuerza las sumas inscritas en las matrículas ingresan en las cajas fiscales. Esta preciosa virtud o solidez de los impuestos directos les permite prestar importantes servicios a la hacienda pública en las épocas de crisis, cuando disminuye el consumo y acrece el impuesto indirecto. La contribución directa constituye entonces una preciosa reserva fiscal.

El impuesto directo puede tener por base el Capital o la Renta. Generalmente ha sido preferido el impuesto sobre la Renta. Es indudable que en el fondo resulta más conforme con los principios económicos, y que la avaluación del Capital no es tan fácil y segura. Pero el impuesto sobre la renta puede establecerse sobre la renta global del contribuyente o sobre las diversas categorías de rendimientos que obtiene. Caillaux dice: "La verdad es "que los impuestos sobre el conjun-"to de la Renta permiten, mejor que "impuestos sobre los distintos ren-"dimientos, tener en cuenta la si-"tuación de cada contribuyente y "moderar el impuesto para los me-"nos afortunados y agravarlo para "los más pudientes."

El sistema de la discriminación o diferenciación contiene una aplicación de la teoría de Stuart Hill: "la "discriminación es una operación "que consiste en distinguir los ren-"dimientos según su naturaleza y "origen, a fin de aplicar a cada clase "una tarifa de impuesto diferen-"cial". Tres son las tarifas que pueden establecerse: La primera comprendería los rendimientos que provengan sólo del Capital, gravados con el máximum. La segunda los que provengan del Capital, y del trabajo. La tercera, que fijaría la tasa mínima, los que provengan de solo el trabajo

Los impuestos indirectos disimulan su peso, se confunden con el precio de las mercaderías, cloroformizan al contribuyente, son desiguales. Los impuestos indirectos son ciegos, gravan por igual a todos y cuando recaen sobre objetos de consumo necesario es más flagrante la injusticia. En apoyo de nuestra tesis no podemos dejar de citar a un economista tan moderado como Leroy Beaulieu que llega a decir: "que es-"tos impuestos sobre el consumo "constituyen un sistema abominable y "desigual en sumo grado y dan lu-"gar a que se manifiesten de todo "lo que es capaz la tontería humana "y la fantasía de los legisladores".

Nuestras reformas deben estar encaminadas a crear contribuciones directas, a regularizar la percepción de las pocas que tenemos y no a crear impuestos de consumo y si fuera posible a abolir algunos de ellos o disminuirlos como el del 1 y medio por ciento sobre la venta bruta. Que debe procurarse no establecer impuestos al consumo sobre artículos de primera necesidad es una verdad que sola se defiende.

Las cualidades esenciales del impuesto fueron determinadas en las cuatro reglas de Adan Smith, clásicas en la Economía Política y siempre aplicables.

1o. Los sujetos de cada Estado deben contribuir a los gastos del Gobierno, en cuanto sea posible, en razón de sus facultades, es decir, en proporción de la renta de que gozan respectivamente bajo la protección del Estado.

2o. La tasa impuesta a cada ciudadano debe ser cierta y no arbitraria. El tiempo, el modo y la cantidad, deben ser claros y netos para todos.

3o. Toda contribución debe ser cobrada en la época y modo más convenientes para el contribuyente.

4o. Toda contribución debe estar establecida en forma tal que entre en realidad en el Tesoro Público muy poco menos de lo que el pueblo desembolsa.

Queremos transcribir la frase con que Mr. Caillaux pone fin al prefacio de la obra "Les Impots en France": "La economía es el prólogo necesario de todas las grandes reformas fiscales y ella es quizá después de todo la última palabra en la ciencia financiera".

Sobre el profundo sentido y verdad de esa máxima debemos meditar todos. En relativo corto espacio de tiempo se han triplicado los ingresos fiscales, pero se han aumentado también las necesidades del Erario público, y bajo anteriores Gobiernos se ha elevado la deuda de la Nación sin que haya quedado obra alguna que guarde proporción con el sacrificio exigido a los contribuyentes.

N. Gelats & Co. BANQUEROS HABANA *Aguiar 106-108*

Vendemos cheques de Viajeros Pagaderos en Todas Partes del Mundo y Cartas de Crédito Circulares en las mejores Condiciones

"SECCION DE CAJA DE AHORROS"

Recibimos Depósitos en esta Sección Pagando Interés de 3 por 100 Anual

Todas estas operaciones pueden efectuarse también por correo

LA EDAD DEL "ALLSTEEL"

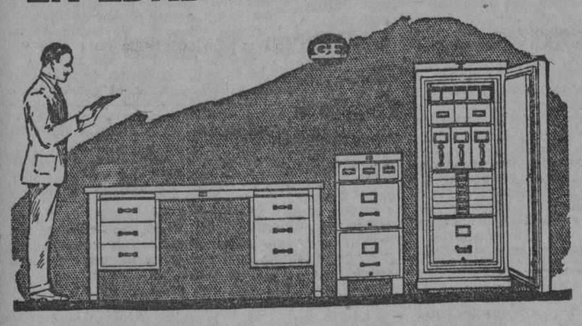

Protección permanente contra fuego, robo, bichos, humedad y polvo.

Obtención de un dato o documento en el preciso instante en que se necesite.

Atractiva apariencia a la oficina y comodidad en el trabajo.

Son las principales características de los muebles de seguridad "ALLSTEEL".

EL MAYOR Y MAS VARIADO "STOCK" DE MOBILIARIO DE OFICINA

MORGAN & McAVOY COMPANY
Aguiar No. 79 Habana

LAUREANO GARCIA
José A. Saco baja No. 13 Santiago de Cuba

CIA. "EL CAMAGUEYANO", S. A.
República Nos. 76-78 Camagüey

REPUBLICA DE CUBA

COMISION TEMPORAL DE LIQUIDACION BANCARIA

ALBERTO J. GARCIA Y GARCIA, Secretario de la Comisión Temporal de Liquidación Bancaria,

HAGO SABER:

Que en sesión celebrada por esta Comisión el día tres de septiembre de mil novecientos veintisiete, se acordó dejar sin efecto la convocatoria hecha para la venta en pública subasta del Central LIMONES y todo lo que constituye su dominio agrícola e industrial, señalada para las once de la mañana del día quince de septiembre de este año, y que dicha subasta tenga lugar el jueves veintinueve del corriente mes de septiembre a las once de la mañana, en las oficinas de la Comisión Temporal de Liquidación Bancaria sitas en los Departamentos números doscientos siete al doscientos nueve del edificio que ocupa la Secretaría de Hacienda en esta ciudad.

En la venta del Central "Limones" se comprende, a más de la maquinaria propia de elaborar azúcar, las siguientes maquinarias:

(a) Una refinería para azúcar.
(b) Una planta trituradora de piedra.
(c) Un ferrocarril particular con carros de caña, locomotoras y demás material rodante para su uso.
(d) Una red telefónica.

Además se entenderá comprendidos en la ventra del Centrol "Limones" los derechos y acciones del Banco Nacional de Cuba, hoy pertenecientes al Estado Cubano, sobre los contratos de colonato de las colonias en que se encuentra dividido ese Ingenio, así como el derecho a cobrar las rentas vencidas y no pagadas, subrogándose el adquirente del Ingenio en el lugar y grado del Banco Nacional de Cuba y del Estado Cubano, para el ejercicio de todas las acciones que dimanen de los referidos contratos de colonato.

El tipo de tasación que se le ha dado a todo lo que constituye el Central "Limones" y que se deja especificado, es de NOVECIENTOS CINCUENTA MIL PESOS ($950.000.00), pagaderos en la forma y con las condiciones que cada licitador tenga a bien proponer.

Las proposiciones se presentarán por duplicado en sobres cerrados que se abrirán en la sesión que celebre la Comisión el referido día veintinueve de septiembre de este año, dándose lectura pública a las mismas consignándose sucintamente en el Acta que al efecto se levante. Una vez conocidas todas las proposiciones formuladas podrán las partes interesadas mejorarlas.

Para tomar parte en la subasta será preciso depositar en poder de la Comisión la cantidad de CINCUENTA MIL PESOS ($50.000.00) en efectivo o cheque certificado de algún Banco asociado a la Habana Clearing House. Este depósito caerá en comiso a favor del Estado si el que resultare adjudicatario no cumpliere su oferta dentro del término de treinta días hábiles siguientes a la notificación de la adjudicación.

No obstante el decomiso de una fianza, la Comisión podrá retener todas las que se presten y en el caso de no cumplir su ofrecimiento dentro del término señalado el que resulte adjudicatario, podrá hacer adjudicación al que a su juicio hubiere hecho la mejor proposición.

En todo caso se reserva la Comisión el derecho de aceptar cualquier proposición o de rechazarlas todas.

Desde esta fecha hasta el día de la subasta, en días hábiles y horas laborables, podrán examinarse los títulos de dominio del Central "Limones" en las oficinas de la Comisión Temporal de Liquidación Bancaria.

Todos los gastos de la subasta incluso los de publicación de edictos y los de la escritura que se otorgue, pago de derechos fiscales y derechos reales, e inscripción en el Registro de la Propiedad correspondiente, serán de cuenta y cargo del que resulte adjudicatario, pues el precio que se ofrezca se entenderá libre para el Estado.

Y para su publicación en un número del periódico DIARIO DE LA MARINA, expido el presente en la Habana, a los tres días del mes de septiembre de mil novecientos veintisiete.

ALBERTO J. GARCIA.

COLUMNA DEL DETALLISTA

LA 'UNION COMERCIAL DE PROPIETARIOS DE CASAS DE PRESTAMOS' YA SE HA INSTALADO CONJUNTAMENTE CON EL 'CENTRO DE DETALLISTAS DE LA HABANA

Cumpliendo lo que informamos en días pasados, la 'Unión Comercial de Propietarios de Casas de Préstamos' fuerte y bien organizada Institución de nuestro mundo mercantil, se ha unificado al 'Centro de Detallistas de la Habana', decana colectividad de los minoristas de Cuba, y agrupando sus valiosos esfuerzos, sus grandes energías y sus fuertes entusiasmos se disponen a laborar conjuntamente por el bien de sus asociados, acometiendo con brío y decisión todas aquellas reformas, mejoras y empresas que lleven por fin el engradecimiento y elevación de la clase a que pertenecen. Es este el primer paso para conseguir que los minoristas de la República marchen de acuerdo, unidos en el mismo bloque. No son sólo detallistas los que detallan víveres, sino todos los que venden al detall.

Así actualmente en la Federación Nacional de Detallistas figuran los minoristas de víveres, los panaderos, los propietarios de expendios de tabacos y cigarros, los industriales de talleres de lavado, y muy pronto tomarán parte también los carniceros y los prestamistas. Es natural que así resulte, pues siendo todos los intereses afines la defensa debe ser una misma, un solo frente y una sola acción.

Hasta ahora existió el juicio, totalmente equivocado, de que los detallistas eran solamente los de víveres. Hoy en la Federación figuran detallistas de todos los giros, y si alguno aún permanece alejado es muy posible que dentro de poco, ante los triunfos continuos y rotundos de la Federación, que es la colectividad económica que en los actuales momentos demuestra mayor actividad y energía, tomando parte en todos los problemas y resolviéndolos favorablemente, ingresen en este gran organismo, modelo actualmente de organización y de entusiasmo, y que, de una manera cierta, indiscutible, probada con hechos, ha conseguido los mayores exitos de los elementos comerciales, y vaya, sólo uno por cita y ejemplo, la derogación del artículo 10 del Reglamento que rige el impuesto sobre la Venta Bruta.

Es digno de especial mención el empeño y el esfuerzo que está poniendo el señor José A. Fernández, Presidente del Centro de Detallistas de la Habana y Vicepresidente de la Federación Nacional, en esa magna y necesaria labor de acercamiento, y gracias a su actuación, que ha sido muy intensa en los últimos días, dentro de poco ingresarán en la Federación tres entidades minoristas que radican en esta capital y que se dedican a distintos ramos del comercio. Bello triunfo que ganado tiene el mejor aplauso, pues es un paso firme hacia el plausible y ya tan posible propósito de que los minoristas de esta Capital marchen unidos, a igual forma y manera que ya lo están los del interior de la República.

En cuanto esa unificación ocurra, la Federación Nacional de Detallistas será el organismo comercial más fuerte que ha existido en Cuba, tanto por el número de sociedades federadas como por la cohesión que guardan entre sí, y el V Congreso de Detallistas será un acto de extraordinaria importancia, en el que se demostrará la fortaleza de esos elementos humildes pero disciplinados que tan perfecta organización han logrado bajo la dirección de las actuales directores de la Federación.

El DIARIO DE LA MARINA, tan de cerca unido a los esfuerzos de los detallistas, que siempre, desde los difíciles momentos del comienzo, ha visto con simpatía, los afanes de tan importante clase, y que, con zo, ha visto con simpatía los afanes de tal importante clase, y que, con entera sinceridad, los ha aplaudido y ayuda, siente verdadera satisfacción por que en tan corto espacio de tiempo, sobrepasando el cálculo y la esperanza de sus directores más confiados y optimistas, la Federación Nacional de Detallistas y los importantes organismos que la componen, radicados en todo el territorio nacional, marche con paso tan cierto y seguro hacia el bello ideal de unión y adelanto que guía e inspira sus esfuerzos y desvelos.

Este triunfo es un justo premio a la constancia.

NO SE PUEDEN UTILIZAR VASIJAS DE LOZA EN LAS CAFETERIAS

El Centro de Cafés de la Habana se ha dirigido a sus asociados recordándoles que el artículo 51 del Reglamento de Abasto de Leche en vigencia prohibe de manera terminante que en las cafeterías se usen vasijas de barro o loza para la manipulación de la leche, y que en tal virtud deben tener solamente utensilios de aluminio, pues de manera contraria serán fuertemente multados.

Igualmente les ha participado que los certificados de salud deben ser renovados en sus fechas de vencimiento, pues la Sanidad está decidida a velar por el estricto cumplimiento del Artículo 71 del Reglamento de Abasto de Leche, y la colectividad tiene el deseo de que sus asociados no contravengan las disposiciones sanitarias.

ESPONTANEO Y AGRADECIDO

Manajanabo, noviembre 4 de 1923.

Sr. Dr. Arturo C. Bosque.
Habana.

Muy distinguido doctor:

Enfermo 12 años del estómago, me decidí a tomar su "PEPSINA Y RUIBARBO BOSQUE", y el éxito se lo debo a usted. Estoy curado.

Desde el segundo frasco sentí alivio y hace tres años estoy radicalmente curado y puedo comer de todo.

Muy atentamente de usted,

Amadeo Toscano.

La "PEPSINA Y RUIBARBO BOSQUE", es inmejorable en el tratamiento de la dispepsia, gastralgias, diarreas, vómitos, gases, neurastenia gástrica y, en general, en todas las enfermedades del aparato digestivo.

8426 d-4-16-28

Mercado de Algodón

Ayer al cerrar el mercado de New York, se cotizaba el algodón, como sigue:

	Quintal
Octubre	22.39
Diciembre	22.71
Enero (1928)	22.74
Marzo (1928)	22.88
Mayo (1928)	22.96
Julio (1928)	22.64

BOLSA DE NEW YORK

FERROCARRILES	
Atch. Top. & Santa Fe	195
Atl. Coast Line	.....
Baltimore & Ohio	121⅝
Chesapeake & Ohio	.....
Chi. Gt. West., com.	16⅜
Chi. Gt. West., pref.	.....
Chic. & N. W.	90½
Chi. Mil & San Paul, com.	17⅜
Ch. Mil & San Paul, pref.	32¾
C. Rock I & P	111½
Delawar & Hudson	212½
Del. Lack West	.....
Erie	61⅞
Erie, pref.	.....
Great Northern	100⅞
Kansas City Southern	65⅝
Lehigh Valley	109½
Louisville & Nash	.....
Mo., Kan & Tex, com.	47½
Mo., Pac., com.	56
Mo., Pac., pref.	104¾
N. Y. Central	156¾
N. Y., N. H. & H.	51
Norfolk & Western	186¼
Northern Pacific	95
Pensilvannia	.....
Pere Marquete	135½
Titts W. Va.	156
Reading	.....
St. Louis & St. Francisco	113⅝
St. Louis & Southwestern	.....
Seaboard Line, com.	36
Seaboard Line, pref.	42
Southern Pacific	122
Southern Railway	134
Texas & Pac.	91
Union Pacific	.....
Wabash, com.	67½
Wabash, pref.	.....
Western Maryland, com.	64
EQUIPOS	
American Car Fou	.....
American Brake Shoe	.....
American Locomotive	.....
Baldwin Locomotive	264¾
Gen. Raid. Sig	148⅛
Preseed Steel Car	76⅞
Westingohuse Air Brake	.....
MOTORES	
Chandler Mot.	21½
Chandler Mot. pref.	.....
Chryler	61¾
Fed. Mot. Tr.	.....
Dodge Motors, com.	.....
General Mot.	250⅞
General Motor, New	126⅛
Hudson Motor Co.	83¾
Jordan Motors	.....
Mack Trucks	85⅛
Nash	41¾
Packard Motors	.....
Peerlees Motors	.....
Pierce Arrow, com.	.....
Studebaker Corp.	52¾
White	39½
Willys Over	.....
Yellow Truck	33⅝
ACCESORIOS	
Am. Bosch Mag.	22¼
Briggs Body	.....
Stewart Warner	66½
Timken Roller	127
GOMAS	
Ajax	9
Fisk Tire	17¾
Goodrich	75¾
Kelly Springfield Tire	30
U. S. Rubber	50⅜
ACEROS	
Am. Steel Fou	56½
Bethlehem Steel	62⅜
Colo F & I	82⅜
Crucible Steel	90⅞
Gulf States	.....
Republic Iron Steel	66¾
Sloss Sheffield	.....
U. S. Steel	146¼
Vanadiun	54¼
Youngstown	87¼
PETROLEOS	
Atlantic Ref.	117¼
Barnsdall A	.....
California Petrol	22¼
General Asphalt	.....
Hoston Oil	125½
Louisania Oil	10⅝
Maracaibo	.....
Marland Oil	36
Mex. Seaboard	.....
Mid. Cont. Pet.	.....
Pan American B	48½
Pan American West B	.....
Phillips Petroleum	43⅛
Panhan P & R	.....
Pure Oil	26⅝
Pure Oil	Av¾ - ⅛ .1
Sims Petroleum	.....
Sinclair Oil Corp.	.....
Skelly Oil Corp.	.....
Skelly Oil	.....
S. O. Calif.	.....
Stdard Oil (of New Jersey)	38¾
Texas Co.	.....
Tex., Pac. C & O	.....
Union Oil Cal	.....
SERVICIOS PUBLICOS	
American Tel & Tel	.....
American For. Pow.	24¼
Am. Water Works	.....
Brook Man. Tran.	.....
Brook Union Gas	.....
Columbia Gas	95
Consolidated Gas	114
Elect. Light Pow.	27¼
Internata'l Tel & Tel.	148⅝
Inter. Rapid Transit	34⅜
National Power & Light	23⅝
Montana Power	.....
North American	57⅞
Pub. Ser. N. J.	43⅜
Standard Gas & Elec.	63¼
Third Avenue	.....
AZUCAR Y FERROCARRILES CUBANOS	
American Beet Sugar	.....
American Sugar Ref.	.....
Cuban Cane Sugar, com.	.....
Cuban Cane Sugar, pref.	38½
Cuban American Sugar	23¾
Cuba Compnay	.....
Consolidated R. R. of Cuba	.....
Punta Alegre	40
Puerto Rico Sugar	41½

Mercado de Fletes

COTIZACIONES	100	Libras
COSTA NORTE		
A Filadelfia	14	15
A Galveston	12	13
A New Orleans	11	12
A Falifax	—	—
A St. John	—	—
A Savannah	—	—
A Boston	16	17
COSTA SUR		
A Filadelfia	16	17
A New York	16	17
A New Orleans	13	14
A Halifax	—	—
A St. John	—	—
A Boston	13	19
A Galveston	14	15

Estas cotizaciones son exclusivamente sobre azúcar.

El Eczema,

el serpigo, las erupciones, el prurigo, la caspa, la descamación e irritación de la piel y casi todas las infecciones cutáneas se curan con LICARBO.

Este notable antiséptico curativo mata los gérmenes que causan el mal. Tan pronto como se aplica, la piel se suaviza y limpia y las manchas desaparecen como por arte de magia. Por amor propio y en bien del aspecto personal, debe emplearse LICARBO para todas las afecciones cutáneas.

Piénsese en el LICARBO ante todo para las infecciones de la piel, las quemaduras, piquetes de insecto, sarpullido, llagas rebeldes, dolor en los pies, erupciones, espinillas y diviesos. Todo el mundo necesita

LICARBO
Leonardi
EL ANTISEPTICO QUE CURA

Se vende en frascos de 2 y de 5 onzas

Información Ganadera

La venta en pie.—El mercado cotiza los siguientes precios:

Vacuno de 6 y medio a siete centavos.

Cerda de 7 a 10 centavos el del país.

Lanar de 8 a 9 centavos.

Matadero de Luyanó.—Las reses beneficiadas en este Matadero se cotizan a los siguientes precios:

Vacuno de 20 a 23 centavos.

Cerda de 34 a 40 centavos.

Lanar de 40 a 50 centavos.

Reses sacrificadas en este Matadero.—Vacuno 87, Cerda 129, Lanar 96.

Matadero Industrial.—Las reses beneficiadas en este Matadero se cotizan a los siguientes precios:

Vacuno de 20 a 22 centavos.

Cerda de 34 a 40 centavos.

Lanar de 40 a 50 centavos.

Reses sacrificadas en este Matadero.—Vacuno 335, Cerda 360, Lanar 156.

Septiembre 3 de 1927.

CLEARING HOUSE

Las compensaciones efectuadas ayer entre los Bancos asociados al Clearing House de la Habana, ascendieron a la cantidad de $2.398.396.59.

EN EXISTENCIA

CAJAS DE BOLAS SKF

De Todos Tamaños

CHUMACERAS DE BOLAS SKF
POLEAS SKF, PARTIDAS
EJES DE TRANSMISION Y
ACOPLAMIENTOS
GRASA ESPECIAL

Para Chumaceras de Bolas Skf

Sírvase solicitar precios y detalles

Compañía SKF de Cuba

O'REILLY 21. — TELEFONO M-9105.
HABANA

M.E.C.D. 2016

AUTOMOVILISMO Y AVIACION

POR FERNANDO LOPEZ ORTIZ DIRECTOR DE EL AUTOMOVIL DE CUBA

FIGURA PROMINENTE DEL COMERCIO AUTOMOVIL

Aproposito de la Inauguración del Edificio FIRESTONE

No puede ser desconocida para nuestros lectores esta figura del comercio capitalino, don José Alvarez y Fernández, es una de los más antiguos comerciantes, a quien se le debe en gran parte la buena reputación y crédito que goza comercialmente nuestra República en el extranjero. El señor Alvarez es el decano del giro de automóviles ya que fué él quién primero tributara a nuestras Aduanas por concepto de importación de acesorios de automóviles, en los primeros días de la República cuando fué nombrado representante de la naciente industria de Firestone el hoy famoso y poderosísimo fabricante de gomas para automóviles y camiones.

El señor Alvarez ostentó la representación de la marca Firestone hasta hace poco que se instituyó en la Habana una Compañía, Sucursal de la Firestone Tire &. Rubber Co. de Akoon.

El señor Alvarez acaba de construir un magnífico edificio de tres pisos, con todos los adelantos y comodidades para almacén y oficinas y en honor a su viejo y estimado amigo Harvey S. Firestone, le ha llamado "Edificio Firestone".

Los lectores recordarán la visita que le hiciera el pasado año a Don José Alvarez el señor Firestone, en aquella ocasión y como una deferencia, el señor Alvarez prometió construir sobre terrenos de su propiedad y contiguo a su gran almacén de la ferretería "La Central", un edificio que por su capacidad y construcción especial llenara las necesidades de la Sucursal de Cuba.

El señor Alvarez ha cumplido su promesa, el edificio toca a su fin, y muy pronto será inaugurado.

Después de terminada la obra del "Edificio Firestone", se ha comenzado la construcción de un hermoso palacio de cuatro pisos en cuya planta baja se alojará la Gran Ferretería "La Central", en la calle de Aramburu, números 8 y 10, lugar donde está establecida hoy desde hace más de cuarenta años.

Ambos edificios, el Firestone y el de "La Central", vienen a enriquecer el ornato de la ciudad con su bellísima arquitectura y elegantísima construcción.

Hombre como éste son los que nos dan prestigio a la Habana, embelleciendo nuestra ciudad con magníficas obras de su peculio particular.

PARA SUS ANUNCIOS LLAME A
HIGINIO GARCIA Y GARCIA
Propagandas Comerciales e Industriales
POCITO Y SAN LAZARO. TELF- I-4798
VIBORA

SUSCRIBASE AL "DIARIO DE LA MARINA"

DE LA SEMANA DE SAN SEBASTIAN

Benoist Gana los Grandes Premios de Francia y España

Tanto en Monthlery como en Lazarte se cubre de gloria con su Delage de litro y medio.—La Semana Automovilista de San Sebastián resultó brillantísima en sus tres pruebas.—El Gran Premio de San Sebastián lo ganó Bugatti sin gran esfuerzo.—Rost-Lehoux sobre un Georges Irat se clasifica primero en el Gran Premio de Guipúzcoa.

Robert Benoist, el gran driver francés se ha anotado ruidosos triunfos en los dos últimos grandes premios que se han corrido, en Francia y España, agregándose dos victorias nada fáciles a su magnífica historia donde una serie continuadas de triunfos aureolan su nombre, como uno de los más expertos drivers del Continente europeo.

Robert Benoist ganó también el Gran Prix de Francia de 1925 sobre un Delage de 2.000 c. m. c. y entonces alcanzó una velocidad de 112.183 kilómetros por hora como promedio, mientras este año con un coche Delage de infeior cilindrada (1.500 c. m. c.) superó con ancho margen el promedio que alcanzó ese año pues llegó a 126.012 k. m. p. h. Esto dice mucho en favor de la "nueva fórmula" como se llama generalmente a los 1,500 cm. tc. pues con menor cilindrada se ha obtenido mayor velocidad y no podrá argumentarse que la diferencia de circuito podía influir en el nuevo record pues ambos se corrieron en Linas Monthlery y el record 1925 tiene en su favor que la distancia total a recorrer era 200 kilómetros menos que la que se corrió este año.

Hechas estas aclaraciones pasemos a reseñor lo que fué la Semana automovilista de San Sebastián compuesta de tres interesantes pruebas a cual de las tres de mas valor técnico y deportivo.

GRAN PREMIO DE SAN SEBASTIAN

(Fórmula libre)

El Gran Premio de San Sebastián fórmula libre con el que se inauguró la magnífica semana automovilistica, constituyó un facil triunfo de Ettore Bugatti y de su equipo oficial de corredores. La ausencia de los Delage y de los Talbot, los únicoe adversarios de respeto que pueden enfrentarse a los bólidos del constructor de Mollicimos quitó el interés supremo que la prueba debió tener. Justo es consignar sin embargo, que el "amateur" Chirón, obligando a emplearse a fondo al triunfante Materasi, hizo que éste realizase una excelente exhibición.

En los 1,00, donde podía abrigarse la esperanza de una lucha más apasionadora y sostenida no se produjo suceso alguno de interés.

De los "B. N. C.", que, al parecer, habian salido de la fábrica de Courbevoie sin hacer apenas una prueba, el de Zubiaga desapareció en la primera vuelta; y de los 'Amilcar", Leblanc, incomprensiblemente se queda en la carretera, por falta de esencia; Morel, después de hacer más de media carrera estupendamente, se retiró también, clasificándose únicamente el "Amilcar" de Martin.

La organización perfecta es ya cosa tradicional en este circuito de Lasarte.

A las diez del dia 25, con impecable puntualidad se dió la salida a los corredores y coches siguientes:

Categoría 1.100.

Núm 3. Buc (De Maleplane).
" 4. Hisparco (Uribesalgo).
" 7. Amilcar I (Morel).
" 12. B. N. C. I (Foy.)
" 20. Amilcar II (Martin).
" 21. B. N. C. II (Gaupihat).
" 34. Calmson III (Jourdan).
" 25. Amilcar III (O. Leblanc)
" 26. B. N. C. II (Zubiaga)
" 29. Salmson IV (Martinetti.

Categoria 2 litros y superior.

Núm. 1. Bubatti (Materasi).
" 10. Husson (Berhanhart).
" 18. Bugatti II (Conell).
" 23. Bugatti IV (Dubonnet).
" 31. Bugatti V (Bres).
" 34. Bugatti VIII (Blancas)
" 35. Bugatti XIX (Chiron).

Desde las primeras vueltas acusan su neta superioridad Materati y Conelli, y dspués de las 10 primeras vueltas son estos corredores con Chirón los que dan a la prueba cierto aspecto de competencia automovilista.

RECORDS BATIDOS

La velocidad media aumenta a cada vuelta deesde la primera. Hasta que, en la octava, Chirón bate el record absoluto de la vuelta en Lasarte, que era de 135 kilómetros 214 metros, elevándolo a 135'508. En la vuelta 13, Chirón se supera. La cubre en 7 m. 28 s. 68, a una velocidad de 139 kilómetros 700. Pero Materasi, amenazado — aunque Chirón lleva una vuelta perdida en los comienzos al pasar en los boxes—logra un tiempo fantástico en la vuelta 14: 7 m. 26 s. ,lo que supone una velocidad de 139 kilómetros 772 a la hora.

Mientras tanto, en los 1,00 se ha producido una pequeña tragedia, y la lucha entre los Amilcad de Martin y de Morel se resuelve en favor del primero. Morel, en efcto, se retira y en esta categoría queda localizada la pugna entre Amilcar y Salmson.

LA CLASIFICACION OFICIAL

1 Materassoi (Bugatti): kiiómetros 692'600 (40 vueltas al Circuito), en 5 h., 28 m., 9 s. Velocidad media, 126.693 kms.

2 Dubonet (Bugatti) en 5 h., 32 m., 11 s.

3 Conelli (Bugatti) en 5 horas, 40 m., 30 s.

4 Chiron (Bugatti) en 5 horas, 59 minutos y 45 segundos.

Categoría de 1,100 c. c

1 Martin (Amilcar) en 6 horas, 25 m. 34 s. Velocidad media, 107, 844 kms.

2 Jourdan (Salmson) en 7 horas, 11 minutos 22 segundos.

La vuelta más rápida.

Materassi (Bugatti) en 7 minutos y 2 segundos. Velocidad media (record) 139,762 kms.

GRAN PREMIO DE GUIPUZCOA (XII HORAS)

La animación este año en el circuito para presenciar esta gran prueba de las XII horas fué inferior a la del pasado, y el interés tampoco fué gran cosa, sin duda debido a los "for faits" eternos y a lo muy pronto que quedaron fuera de combate los actuantes españoles.

La Comisión Sportiva y Junta Directiva del R. A. C. doe G., modelo de organizadores, hicieron, sin embargo, cuanto pudo estar en sus manos para que la prueba resultase lo más interesante posible. No hubo el menor lugar ni en ésta ni en la prueba del domingo 25, toda la marcha de la carrera se deslizó en la forma prevista, sin el menor contratiempo, sin protesta alguna.

La revelación de la prueba fué el coche E. H. P., marca aún desconocida en España, que realizó una preciosa carrera, y el héroe de la jornada el "dos litros" "George Irat", que ocupó el segundo puesto en la clasificación general, hasta la vuelta 20, y el primero constante desde la 21 hasta el final.

"Peugeot" tuvo una actuación admirable, lamentándose mucho que el coche que presentaba la ofensiva tuviese la desgracia de quedar fuera de combate en la vuelta 21, hasta la cual ocupó el primer lugar entre todos los vehículos participantes. Realizó la vuelta más rápida del dia, en 8 m. 54 s., a 116,730 kms. por hora, conducido por Boillot.

La persecución Rost sobre su "Georges Irat" al "Peugeot" de Boillot fué lo más emocionante e interesante de la prueba.

"Lorraine Dietrich", especialista en sus famosos motores de aviación, era uno de los favoritos de la prueba. Reali ó también un excelente papel, pero sin llegar a emocionar.

Los "Aries" triunfaron con sus dos coches, realizando, yia que no tenían competidores en su categoría, una magnífica carrera de regularidad, con escasa diferencia de uno al otro en el total de kilómetros recorridos.

Salupa, de quien todos esperaban mucho más, tuvo constantes contratiempos en sus primeras vueltas. Quedó único en su categoría ya en la primera vuelta, al retirarse el "Lombart" de Christian, y aunque en algunas llegó a realizar buenas velocidades, no pudo lograr recuperar el tiempo perdido, terminando en su vuelta 38 por abannonar.

El "E. H. P.", de Buriat, estuvo a punto de triunfar enlaclasifiacasión general, pues en la de su categoría quedó sólo, sin competidores, a partir de la vuelta 11, con las retiradas de Alvarado (vuelta 5), Acosta (vuelta 7) y Zubiaga vuelta 11). Se mantuvo Burit, especialmente en las últimas horas, como seguro vencedor de la copa de la Diputación de Guipúzcoa, y esto sucedió cuando el coche de Rost hubo de parar durante 24 minutos en su "stand" reparando la rotura del tapón del depósito de aceite.

La carrera, en sí, fué más bien algo monótona. Formaron la salida 15, para terminar 7, lo que supone un porcentaje de más de 50 por ciento, nada extraño en pruebas tan duras y difíciles como ;sta.

CLASIFICACION GENERAL

1 Georges Irat (Rost-Lehoux).
2 E. H. P. (Bouriat-Bousiene).
3 Bignan (Clause-Gros).
4 Peugeot (Rigal -Serre)
5 Lorraine Dietrich. (Brisson-Bloch).
6 Ariés (La ly-Chassagne).
7 Ariís (Duray- Chassagne).

Vencedor absoluto.

1 Georges Irta (Rost-Lehoux.)

EL GRAN PREMIO DE ESPAÑA

Con una extraordinaria animación —se calculan de 35 a 40,000 personas las que asistieron en más de 2,000 autos—, se celebró la prueba internacional "Gran Premio de España."

El interés de la competencia estaba entre los coches "Bugatti",—ganadores del Gran Premio de San Sebastián— y los "Delage", vencedores en Linas-Monthléry, Brooklands, etc., etc.

En el equipo "Bugatti" había más "clase" que en el "Delage", en tanto que los "Delage" eran más rápidos que los "Bugatti".

Roberto Benoist, frente a un piloto tan experto y arrojado como Emilio Materassi, continuó su indiscutible "clase".

La Carrera

Cogió Benoist el mando en la primera vuelta—, y lo mantuvo durante toda la prueba, incluso en las vueltas 28 29 y 30, en cuya última el "driver" florentino rasgó antes la cinta de cronometraje en un esfuerzo desesperado, que levantó a los espectadores de sus asientos. Dominio de sí mismo, pilotaje sereno y reflexivo en el mayor grado, sin perder los rasgos característicos de audacia que nos entusiasmaron hace dos años en la caza al "Sunbeam" de Segrave.

Roberto Benoist fué el domingo el dueño de la carrera en todo momento. No se sabe hubiera sucedido si el despiste de Emilio Materassi no llega. Entonces sí que el "record" de la vuelta, que está en manos de los dos litros, hubiese pasado a poder de los 1,500 c.' c., en demostración de la sorprendente realidad que suponen esas máquinas que prestigian el nombre de Luis Delage

Parece raro que el interés de una prueba se concentre única y exclusivamente en una competencia personal de dos "volantes"; pero así ocurrió en la gran carrera.

Tomaron la salida siete coches: los tres "Delage" números 6, 10 y 14, pilotados por Benoist, Bourlier y Morel, respectivamente; los tres "Bugatti", números 4, 9 y 12, conducidos por Materassi, Coneli y Dubonnet, y el "Maseratti", número 8, de Palacios.

Las primeras vueltas al sinuoso trazado, fueron de tanteo. En ellas se logró ya el "record" de los litros y medio en el Circuito. La lucha iba animándose ante aquella igualdad de fuerzas, que en la quinta vuelta nos entregaba a Benoist en cabeza, llevando 27 segundos de ventaja a Materassi, 55 s. a Conelli y 1 m. 4 s. a Dubonnet. Seguían los "Delage" de Bourlier y Morel, dentro de los dos minutos siguientes. Palacio, después de haber estado 22 m. 15 s. en salida, consigue dar una vuelta, deteniéndose nuevamente más de 10 minutos para dar una vuelta en 8 m. 39 s. y retirarse de la prueba, ante la imposibilidad de vencer.

En las 10 vueltas empiezan a destacarse más las posiciones. Benoist, en su séptima, había batido su propio "record" anterior, elevándolo a la excelente de 136 kms. 200 (7 m. 36 segundos 7|10): y esto le lleva a poder terminar la décima siempre en primera posición y distanciando en 2 m. y 3 segundos de Materassi y 3 —17 y 3—30 a los de Conelli y Dubonnet, que realizan una lucha de equipo verdaderamente preciosa. En su 13a., Materassi aprovisiona, y cambia una rueda y bujías en 1 m. 13 s. En la 14a. Conelli es quien se detiene durante 1 minuto 53 s. Dubonnet en la misma vuelta 1 m. 14 s. Benoist, por no ser menos, y "resguardado" por la ventaja que lleva, para 2 m. 53 s. para cambio de bujías. Esta detención hace que en la 20a., la ventaja al "4" de Materassi sea solamente de 58 s. Esto se anima y hace presumir que la caza Materassi-Benoist va dar comienzo, con toda escuela de emociones.

En cabeza los "capitanes", entramos en la 28a. La detención del "4", ha permitido a Benoist ir a los alcances del puro-cielo. El paco ante tribunas es fantástico. Doblan ambos a Bourlier, a quien llevan una vuelta completa de ventaja; y en la 29a. vuelve a repetirse el emocionante paso; y en la 30a. es Materassi quien decididamente se "fuga" hacia Bazcardo, seguido de Benoist y Bourlier...

El accidente de Materassi.

Antes de comenzar la vuelta 31a., el speaker, anuncia que junto al kilómetro tres, en las canteras próximas a Bazcardo, Materassi ha sufrido un accidente. En efecto; al cruzar la vía que conduce a dichas canteras, la rueda trasera izquierda del "Bugatti" de Materassi se rompió, cayendo el peso del coche sobre el eje y describiendo una espantosa curva hasta chocar contra el muro del lado del Oria.

Materassi resultó milagrosamente ileso, gracias a que se asió fuertemente al volante.

Benoist, que seguía a unos 100 metros.—que a la velocidad que iban significan unos 4 segundos—, se encontró de pronto contra una inmensa nube de polvo, entre la que se veía girar al coche de Materassi. El piloto del "Delage", lanzado a más de 130, frenó con gran rapidez, haciendo el coche una maniobra emocionante, inclinando el "capot" hacia las canteras, de donde pudo salir sin que ocurriese ningún accidente, debido a la pericia y dominio del coche de Benoist.

No se recataba el bravo corredor francés para decir que el momento aquel ha sido el que más impresión y pánico le ha causado en la vida.

Desarrollo de la prueba.

A consecuencia del accidente de Materassi, en la vuelta 31a., se destaca neto vencedor Benoist. La carrera pierde interés—pero el público no repara en que hay un "hombre" en la prueba. Es Chiron, pese a unos continuos "ratés" de su motor, que evidencian deficiencias de carburación: el "12" de Dubonnet con 3 m. 23 s. de diferencia con Conelli, ha aminorado ésta en tal forma, que en 30a. esta diferencia es solamente de 2 m. 2 s.; y en 35a., solamente 1 m. 17 s. es la ventaja que separa a los dos "volantes" del puro-cielo. Chiron suplía la dificultad de su máquina a fuerza de arrojo. Así la 36a. nos da la noticia de su despiste en las cercanías de Lasarte, sin más consecuencias...

Pocas veces, pugna alguna, ha presentado tal emoción. "¡Magnifique!" gestibulaba Faroux, desde la tribuna de la Prensa, al paso de los rivales. Y verdaderamente magnífico fué el noble pugilato de los "ases" francés e italiano, que supieron hacer vibrar de emoción a más de 30,000 almas...

Bajo el aspecto técnico, la lucha tuvo el resultado previsto, ya que, sin los despistes de Materassi y de Chiron, la clasificación nos hubiese entregado a Benoist, con dos "Bugattis" en los puestos de honor.

Las máquinas rodaron admirablemente bien. Los "Delage", dando sensación de más rápidos, tuvieron algunas molestias, especialmente Benoist, que conoció tres retenciones, las que le hicieron perder 9 m. 30 s. por el citado motivo. Sin embargo, esto no fué óbice para que el piloto galo estableciera consecutivamente cuatro veces seguidas el "record" de la vuelta para los "litro y medio", dejándolo como final en 137 kilómetros 602 (7 m. 33 s. 2|10). Pero lo más admirable de la carrera del domingo fué la elevadísima media horaria obtenida: 129 kms. 92. Si vamos al dato comparativo con la vuelta más rápida, vemos el enorme mérito que supone el llegar a un fin de carrera con una media horaria tan elevada que es precisamente, lo que permite suponer que si Materassi no conoce su despiste, el "record" de la de "dos litros" hubiera sido batido en lo que respecta igualmente a la vuelta...

Nada hemos de añadir a lo ya dicho de los "drivers". Muy en su papel Bourlier muy bien Dubonnet; y excelente Chiron, eterno "recordman" de cuestas... Conelli destacó al hacer una carrera de espera verdaderamente admirable, y que le acredita como "divo" del volante, si su prestigio no fuera ya de veterano. Y por último, Emilio Materassi y Roberto Benoist. Ambos dignos uno del otro, volverán quizá a encontrarse este mismo año; pero no es probable. Y, sin embargo, guardamos la seguridad de que ambos dejarían para el Circuito de Lasarte el privilegio de una nueva lucha ,donde pondrían a contribución todas sus admirables cualidades de conductor y esas excepcionales de audacia y valentía que son el sello de los grandes "ases".

El Automóvil en España.

DE SEMANA A SEMANA

La Guerra de la Industria que se Avecina

En una edición de "El Automóvil de Cuba" en meses anteriores, hablábamos de la guerra entre los fabricantes de automóviles, que según insistentes rumores, se preparaba en los Estados Unidos. Nuestro artículo ha sido reproducido en varias revistas del Viejo Continente y muchas están con nosotros y aceptan que en realidad la guerra es inevitable y que en realidad son muchas las marcas que están en período de preparación, acumulando recursos y preparando sus huestes, sumando aliados o adictos y explorando el campo enemigo.

¿Quiénes serán los dirigentes, los cabezas de grupos bajo cuyas banderas han de agruparse los demás?

Tres han de ser los beligerantes y todas las marcas han de agruparse en tres grupos ya que neutrales no podrán subsistir.

De esas tres se saben quiénes son los dos que por su solvencia económica y recursos industriales han de permanecer desligados entre sí y separados absolutamente de los restantes que se verán obligados a formar por lo menos el tercer grupo.

En uno, tenemos a Ford, con su brillante historia industrial, con perfecto dominio en dos extremos del mercado, en los coches de precios bajos el Ford y toda su línea, y en los coches de gran lujo su incomparable Lincoln, honra y prez de la industria norteamericana. Ford por su gran reserva en metálico y la situación especialísima en que se encuentran sus acciones colocadas entre sus íntimos, no necesita auxilio ni cooperación de otro fabricante y de esta manera conserva completa independencia para aplicar su política, única, y que tan magníficos resultados le ha proporcionado.

En otro grupo tenemos a la General Motors, con todas sus subsidiarias que cubren por completo todas las líneas para una guerra efectiva en modelos de todos los precios. Cuantiosos recursos financieros y un gran radio en la industria.

Y en el tercer grupo que necesariamente ha de constituirse ya que ajenos a los dos anteriores hay grandes intereses que no por individuales dejan de ser respetables y que necesariamente han de unirse para defensa mutua. Es aquí donde está el punto más obscuro, en cuanto a táctica se refiere. ¿Quién marchará a la cabeza de este grupo? ¿Packard? ¿Studebaker? ¿Chrysler? Nada se sabe. Durant está descartado por bolsista. Packard, según rumores, trata de fusionarse con Chrysler. Y según rumor, el solo anuncio extra oficial de esta operación hizo subir las acciones de ambas compañías. Esto es magnífico indicio de lo que ha de suceder en el futuro. Por lo menos se conoce una tendencia del mercado que se inclina favorablemente a estas marcas.

Pero la última impresión que se puede tener, viendo el mercado desde alto, es una gran espectación, curiosidad del público, temor y desconfianza de unos fabricantes y pánico de otros ante la certeza del advenimiento del nuevo Ford. Todos esperan la aparición del nuevo modelo Ford y mientras unos esperan y desconfiados afirman que el nuevo Ford no puede hacer nada mejor de lo que hay en el mercado, mientras el público confiado espera en que Ford ha de hacer algo a la altura de su acreditadisimo nombre.

CHRYSLER AUMENTA SU EXPORTACION

Records y victorias en todas partes del mundo

El sorprendente progreso hecho por la casa Chrysler en el negocio de exportación, se debe, sin duda a que los automóviles de esta marca llenan todos los requisitos de perfección impuestos por el mercado extranjero; como han llenado los requisitos de calidad exigidos en los Estados Unidos, donde el Chrysler ha sido premiado con una universal aceptación.

Son muchas las metas alcanzadas por estos automóviles en los concursos de resistencia y velocidad efectuados en varios países extranjeros.

Uno de los triunfos más recientes fué el alcanzado en Coolangatta, Queensland, bajo los auspicios del Real Club Automovilista de Australia. El concurso comprendía pruebas de resistencia, subida de cuestas, velocidad, lentitud, flexibilidad, y aceleración. Tomaron partes 18 marcas, entre las cuales salió victorioso el Chrysler, apuntándose 169,94 puntos de un total de 800.

En la pista la historia es mucho más interesante. El Chrysler ha conquistado laureles y más laureles con su característica brillantez. Durante las carreras celebradas en la pista de Lindo, en Norrkoping, Noruega, las tres copas de los tres primeros premios fueron otorgadas a tres Chrysler: un "60", un "70" y un Imperial "80" (todos coches corrientes de stock. derrotaron a todos los automóviles participantes, sin distinción ni clasificaciones algunas.

Otro automóvil Chrysler '70", de tipo coriente estableció un nuevo record desde Capetown hasta Jahannesburg, en el Africa, salvando la distancia de 988 millas, o sean más de 1580 kilómetros, en 26 horas y 13 minutos, por un camino terrible. Este record mejora el anteriormente establecido en 9 horas, y negocia dicha distancia en 4 horas menos que la que emplea el 'Unión Express", que es el tren más rápido de Africa. De hecho, es la primera vez que un automóvil vence a dicho tren en velocidad.

El mismo Chrysler de referencia cubrió la distancia de 408 millas entre Durban y Johannnesburg en 9 horas y 31 minutos, o sean 40 minutos menos del tiempo de este record, que era, entre paréntesis, un coche inglés de $16.000.00.

El concurso de subida de cuestas celebrado en Mulder's Drift, Africa del Sur, fué un acontecimiento en el que tomaron parte 40 automóviles. El Chrysler "70" volvió a salir vencedor, ganando tres copas, por mejorar el record de amateurs y de profesionales, y por haber barrido con todos los demás coches en velocidad.

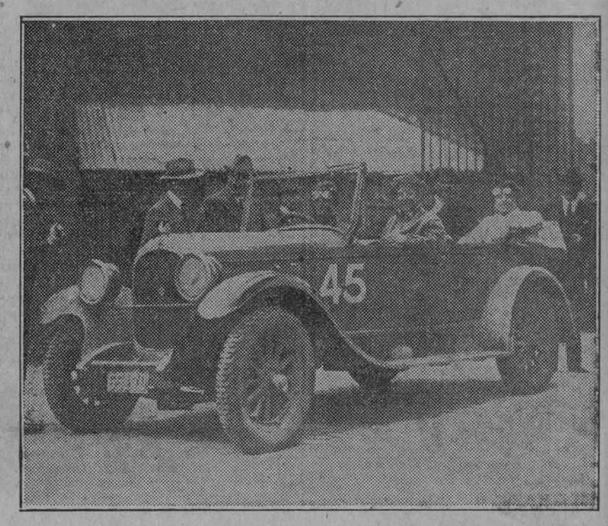

Un "Chrysler 70" llegando victorioso a la meta en unas carreras en Sud Africa.

El primer automóvil que ha logrado subir la cima de Kurrajong, cerca de Sydney, en Australia, ha sido el Chrysler "70". La pendiente es empinadísima y llena de curvas, y el "70" logró subirla en tercera velocidad, llevando los engranajes de la transmisión sellados y conduciéndose la prueba bajo la inspección del Real Club Automovilista de Australia.

Las carreras verificadas en Uachacamac, Lima, bajo los auspicios del Club Turista Peruano, tuvieron por vencedor a un Chrysler Imperial "8" compitiendo entre famosos automóviles europeos y americanos cuyos nombres son sinónimos de velocidad y fuerza.

El primer Chrysler "60" llegado al Africa del Sur, hizo una travesía de 4.000 millas alrededor de la Unión del Africa del Sur, con sus piezas vitales selladas y cerradas oficialmente por el Club Automovilista del Transval, parte e-pfecciNsvióntiljli Transval, que envió su representante a tomar parte en el recorrido. El documento firmado por el Secretario del club certifica que el tiempo fué 178 horas, 43 minutos; la velocidad un promedio de 22.09 millas por hora; rendimiento de 25.025 millas por consumo de galón de gasolina; dos cuartillos de aceite y seis y medio cuartillos de agua gastados. Todos los sellos estaban intactos al terminarse el recorrido.

Mediante los Standars de economía puede obtenerse conservación de combustible

Por hoy el encargado de las estadísticas ha dedicado su atención al consumo de gasolina y con su lápiz ha comenzado a agrupar en números las ventajas económicas que reportará el nuevo tipo de automóvil ligero representado por el "Overland Whippet". Tomando en cuenta que aproximadamente 600 de esos automóviles con un motor de tipo muy avanzado se entregan a sus propietarios diariamente, y que los deseos de cada nuevo propietario son los de llevar un registro del kilómetraje que obtiene por gasolina consumida, se pueden obtener datos y cifras provenientes de todas las partes del mundo.

Los registros llegan a mostrar 15.9 kilómetros por litro de gasolina, obtenidos en grandes distancias. El promedio en general que se obtiene es de 13 kilómetros por litro y las estadísticas muestran que se ha obtenido un aumento del 50 por ciento sobre el promedio en el kilometraje quese obtiene en los demás automóviles ligeros.

Tomando como base que se encuentran en la actualidad 10.000.000 de automóviles ligeros en uso, con un promedio de 14.000 a 16.000 kilómetros por año como la distancia to-

Continúa en la PAG. 28)

M.E.C.D. 2016

AUTOMOVILISMO Y AVIACION

POR FERNANDO LOPEZ ORTIZ DIRECTOR DE EL AUTOMOVIL DE CUBA

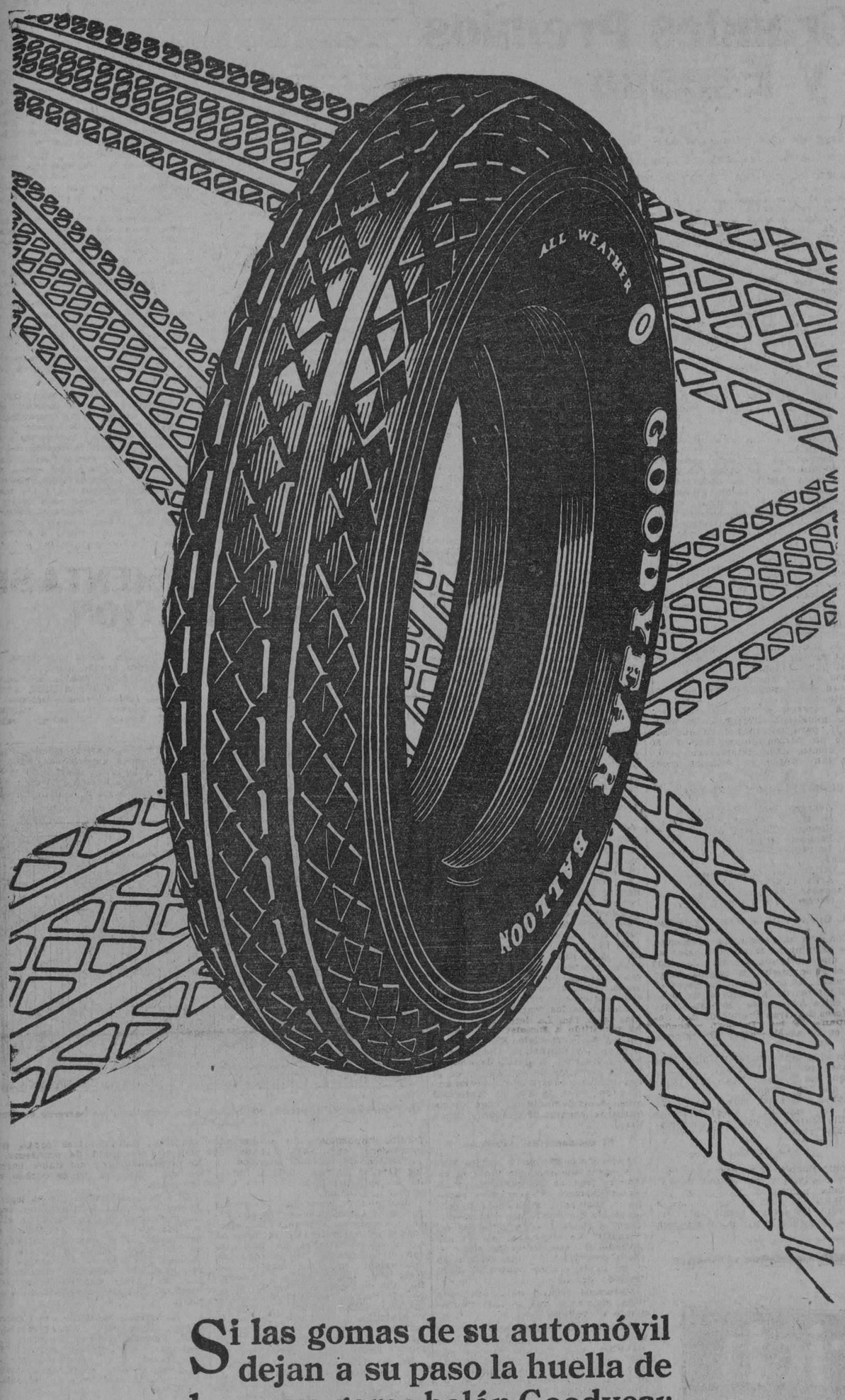

Si las gomas de su automóvil dejan a su paso la huella de la nueva goma balón Goodyear All Weather, todos envidiarán la seguridad y comodidad con que Vd. viaja. La mejor goma que Goodyear ha puesto a la disposición del público.

GOODYEAR

DURACION.

LOS ULTIMOS MODELOS AMERICANOS

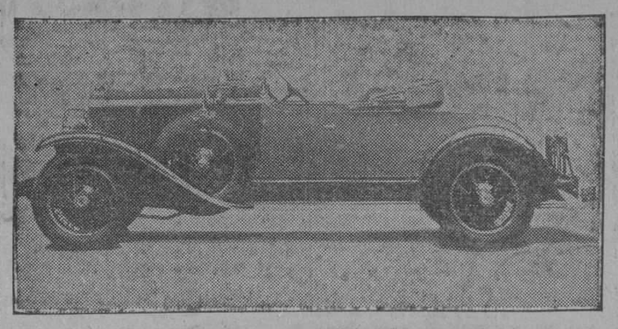

Precioso modelo Roadster de La Salle que exhibe con legítimo orgullo sus representantes en esta ciudad la Ross Cadillac Corp.

PACKARD ACABA DE CONSTRUIR LA MEJOR PISTA DE CARRERAS DEL MUNDO

La Packard Motor Car Company acaba de construir en Detroit un nuevo campo de pruebas con una pista de concreto de dos millas y media, que, según se dice, es una de las pistas que permiten mayores velocidades en el mundo. El largo de esta pista es igual al del famoso Autódromo de Indianópolis, con la diferencia que es de forma ovalada, en vez de rectangular, con los ángulos redondeados. Hasta las curvas más fáciles están terraplenadas hasta una inclinación tal, que el "driver" puede cogerlas a mucha mayor velocidad de lo que es posible en la famosa pista mencionada.

La nueva planta para pruebas abarca una extensión de terreno de 400 acres, superficie que, según se cree, dejará suficiente espacio para todo engrandecimiento o reforma que se quiera hacer fuera de los planes actuales, en el caso de que más adelante se descubran nuevos medios o métodos para probar automóviles.

La Compañía ha hecho las disposiciones necesarias a fin de que el gran espacio de terreno comprendido dentro del óvalo que forma la pista, quede debidamente constituído en un magnífico campo de aterrizaje para aeroplanos. La superficie de aterrizaje en dicho campo será de una longitud considerablemente mayor que la del campo de aviación mantenido por la Packard durante muchos años y abandonado ahora por la adquisición de la nueva propiedad.

La nueva pista representa la última palabra en lo que a esta clase de construcciones se refiere. El pabellón de entrada es una combinación de casa-club, garage y laboratorio, que está ya casi terminado, y que proporcionará, con el equipo al aire libre, todas las facilidades conocidas para la prueba de automóviles.

La casa-club cuenta con departamentos de vivienda para los encargados de la propiedad de que nos ocupamos, así como con habitaciones perfectamente amuebladas para los ingenieros, mecánicos y encargados de probar los automóviles.

Debido a la alta velocidad que es posible desarrollar en esta pista, los carros sujetos a prueba recorren en diez días tantas millas como recorrerían en un año entero en manos de un dueño cualquiera de automóvil. Tanto la resistencia como las demás condiciones del carro quedan perfectamente probadas con una demostración de esta naturaleza, la cual no es posible efectuar ni aun en la famosa pista de Indianópolis.

El equipo completo del nuevo campo de prueba, incluyendo la pista, es otro paso dado por la Packard hacia el mejoramiento de sus carros, obteniendo el mejor funcionamiento posible, así como seguridad, satisfacción y larga vida de los mismos.

NUEVO SURTIDO DE CAMIONES QUE PRESENTA VENTAJAS MUY NOTABLES

La John N. Willys Export Corporation, de Toledo, Ohio, E. U. A., recientemente anunció sus preparativos para poner en el mercado un surtido de dos clases de camiones, que comprenden modelos para satisfacer cualquier necesidad de transporte comercial, contándose desde el camión Willys-Knikht de 1.½ toneladas para servicio ligero y rápido hasta los camiones Gramm de 7 toneladas para servicio pesado y los autobuses para 20 o 25 pasajeros.

Diseñados y construidos para el mercado extranjero, los camiones Willys-Knight son manufacturados en tres modelos de chassis para 1½, 2 y 2.½ a 3 toneladas de capacidad. Todos estos camiones están propulsados por motores Knight de válvulas dobles corredizas, de seis cilindros, y del mismo tipo que tan excelente funcionamiento han dado en los automóviles Willys-Knight para pasajeros, y en esta forma cuentan con un motor del que se puede depender para un servicio contínuo y gastos mínimos. Atención muy especial se ha dado en el diseño de todas estas unidades de los chassis para que los camiones estén por completo exentos de reparaciones comunes.

Frenos en las cuatro ruedas, de acción mecánica proporcionan el máximu mde seguridad, para la mayor velocidad a que pueden operarse estos camiones. Estos son los únicos camiones que en la división de 1.½ a 2 toneladas cuentan con este equipo de frenos.

Cada uno de los tres modelos de camiones Willys-Knight se ofrece en dos diferentes longitudes de entre-ejes, proporcionando espacios largos o medianos para la carga. Estas longitudes de entre-ejes son de 340 y 383.½ centímetros, en el camión de 1.½ toneladas y con un espacio para la carga de una longitud de 243 y 322.½ centímetros, respectivamente; en los modelos de 2 y 2.½ a 3 toneladas se encuentran una distancia de entre-ejes de 381 y 416.½ centímetros, con una longitud en el espacio para las cargas de 322.½ y 383.½ centímetros respectivamente.

Como ya se ha detallado antes en todos los chassis de los camiones Willys-Knikht se usan motores Knight de seis cilindros. El camión ligero está equipado con un motor que desarrolla 48 b. h. p. a 2,600 r. p. m. y el motor usado para los dos modelos más grandes puede desarrollar 60 b. h. p. a 2,600 r. p. m. Los dos motores en su construcción son idénticos, diferenciándose solamente en sus dimensiones principales que son de 2.15|16" y 4.⅜" en el camión más ligero, y de 3.¼" x 4.¾" en los camiones más pesados.

El diseño en general del chassis para los tres modelos es muy semejante, pues son construidos siguiéndose las mismas líneas, exceptuando al camión de 3 toneladas en el que se usa una tranmisión de cuatro velocidades con una doble reducción, en el eje posterior; mientras que en los otros dos modelos se emplea una transmisión del tipo convencional, de tres velocidades y un engranaje cónico en espiral en el eje posterior.

Uno de los factores que contribuyen para el desarrollo de la gran potencia de estos motores —y de los cuales se dice que desarrollan mayor fuerza motriz por su cilindrada que ningún otro motor comercial— es el sistema de conducción de los gases. Del múltiple de escape los gases son encausados hacia el centro de la parte superior del motor en donde pasando por un punto calientes son después tomados por el múltiple de admisión. Este último está diseñado para dar una turbulencia completa de la mezcla que proporciona mayor potencia y mayor economía en el combustible. Los gases muertos son conducidos de este punto al de salida por medio de un largo tubo.

El sistema de lubricación por presión, proporciona la lubricación a [illegible] principales, los cojinetes de las bielas, la caja de distribución y todas las partes que se encuentran en movimiento. Una ventaja sin igual es el aparato por medio del cual un depósito extra de aceite alimenta automáticamente los cojinetes del motor cuando éste funciona bajo una carga pesada, asegurando siempre una buena lubricación del motor sin tomar en consideración la velocidad del motor. Un rectificador para el aceite hace el que éste no se diluya y esté exento de impurezas.

En las especificaciones del motor encuéntranse también, cigüeñal de 7 cojinetes, carburador de doble quema "Tillotson" depósitos de mayor capacidad para el agua en el sistema de enfriamiento; y en el sistema eléctrico, generador, motor de arranque con propulsión "Bendix", sistema de ignición de bobinas, baterías, sistema de alumbrado y también reguladores que permiten el controlar la velocidad de estos camiones a 55, 65 y 75 kilómetros por hora, en cada uno de los tres modelos.

Otra ventaja muy notable en el diseño del chassis de estos camiones es su sistema de muelles. Los muelles posteriore en su construcción se basan en los dos principios generales de evitar el que se rompan y el proporcionar mayor facilidad en la marcha bajo todas condiciones. La sección superior está construida de hojas más ligeras para soportar el peso de la carrocería en su carga mínima y que gradualmente se flexionan bajo una carga pesada hasta que el peso se ha repartido conjuntamente con la sección principal, que está formada de hojas rígidas y gruesas. Todos los muelles son de acero cromo-vanadio y los posteriores tienen una doble cubierta unida al orificio de ánión y las segundas hojas está unidas en la misma forma con la sección principal para proporcionar mayor seguridad en caso de romperse. La lubricación de los ajustadores y bandas de los muelles es por medio de aceite grueso usándose aceiteras.

Los frenos de servicio se controlan por medio de pedal y operan simultáneamente en las cuatro ruedas debido a un sistema de presión siempre uniforme lo que asegura una perfecta operación de los tambores en las cuatro ruedas. El freno de emergencia es de acción únicamente en las ruedas posteriores. Los tambores de enfrenamiento de buenas dimensiones y cuidadosamente diseñados proporcionan una operación efectiva de los frenos bajo todas condiciones de carga y en todas las velocidades, y esto es de suma importancia en la operación de estos camiones.

La absoluta rigidez del bastidor del chassis se debe al uso de placas diagonales y de codo en los ángulos de la estructura, al buen número de travesaños, y a las secciones planas y gruesas usadas en las barras laterales. Las planchas son de un ancho de 6.⅛" por ¼" de grueso en los camiones pesados, y de un ancho de 5" y un grueso de 3|16" en el chassis de 1.½ toneladas. Un travesaño de secciones de planchas gruesas, se emplea en el frente y hace las veces de un para-choques para el chassis, pues protege los guarda-fangos que tienen un ancho de 35 centímetros, y son de fuerte construcción.

Neumáticos de cuerda del tipo comercial y anti-deslizantes se usan como equipo standart en las ruedas delanteras y posteriores de los dos camiones ligeros, y neumáticos sólidos se usan en el camión pesado. Neumáticos de sobre-medida pueden obtenerse en estos tres modelos a un costo adicional.

El sistema común de instrumentos, incluyéndose velocímetro, amperímetro, indicador del aceite, e interruptores completan el equipo de este chassi, y también un surtido completo de herramientas se incluyen como parte del equipo corriente.

La Prueba Del Manjar Está en Comerlo

Pruebe un

CHRYSLER

Imperial Automobile Co.

San Lázaro 99 B.

HABANA

M.E.C.D. 2016

AUTOMOVILISMO Y AVIACION

POR FERNANDO LOPEZ ORTIZ DIRECTOR DE EL AUTOMOVIL DE CUBA

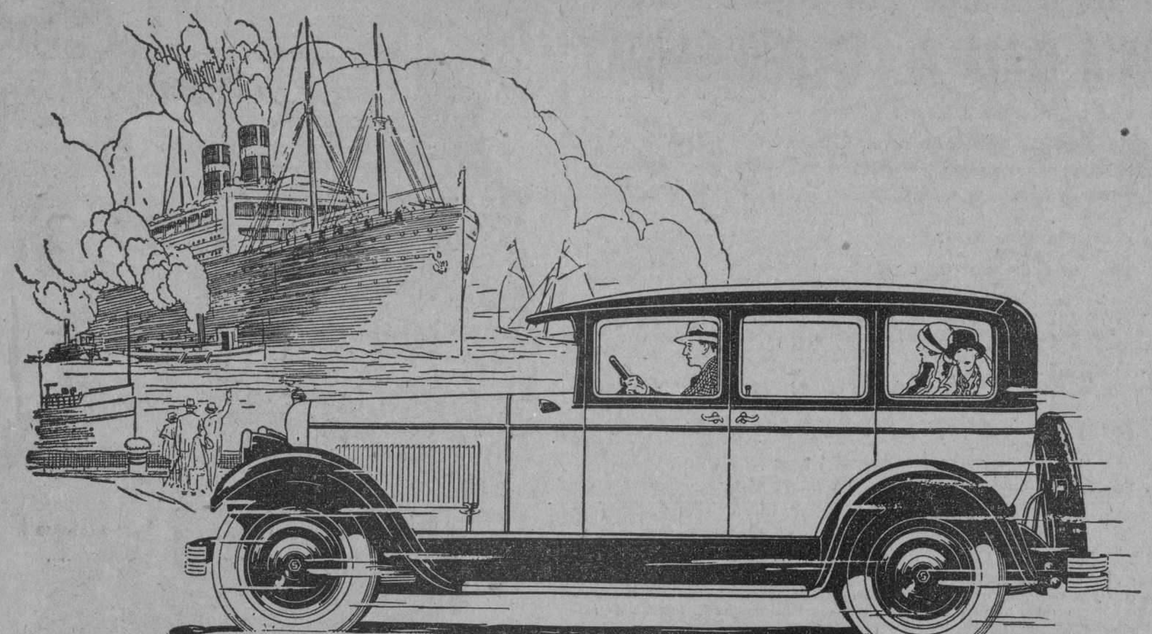

De Impecables Líneas y Colores Atractivos

NO sólo las incomparables líneas de la carrocería sino también el lujoso y confortable acabado interior hacen que este Sedan Standar Six de Gran Lujo disfrute de la misma aceptación que los automóviles de precios muy superiores.

METROPOLITAN AUTO COMPANY

Prado número 45 (provisionalmente 23 y P Vedado)

STUDEBAKER

FABRICANTES DE VEHICULOS DE CALIDAD DURANTE 75 AÑOS

UN AUTOMOVIL VENCE A UN AVION

El motor de 200 caballos de fuerza que llevó al intrépido Coronel Carlos A. Lindbergh, en su travesía de Nueva York a París, quizá sea la planta de fuerza aérea más segura hasta hoy; pero, en fuerza de tracción, no puede vencer al "Comandante" de la Studebaker. Este hecho quedó establecido recientemente, cuando de repente y sin preparativos oficiales se llevó a cabo una "cinchada" (un juego que consiste en tirar de una cuerda hacia sí, uno de un extremo y otro de otro) en el aerodromo de Ashburn en Chicago, entre un aeroplano equipado con el mismo tipo de motor que propulsó al avión de Lindbergh y un Studebaker "Comandante".

El motor del "Espíritu de San Luis" llevó al popular "Lindy" desde Nueva York a París sin ningún barullo de protesta, y no hay que olvidar que durante las horas de volar sobre el océano, la más pequeña interrupción en el zumbido del motor hubiera causado más de un sobresalto al temerario "Lindy". Antes del vuelo del Coronel Lindbergh, el "Comandante"—un coche cerrado, estrictamente de serie— había establecido dez nuevos records mundiales de velocidad y economía en la pista de Culver City, California, al recorrer 5.000 millas (8.000 kilómetros) en menos de 5.000 minutos—más de 60 millas (97 kilómetros) por hora por más de 81 horas contínuas. ¡Ningún coche de serie había caminado antes esa distancia a esa velocidad!

La "cinchada" se celebró en frente de los hangares del Aéreo Club. Carlos Dickinson, presidente del club y pilito de 69 años de edad, sirvió como juez. Las furiosas explosiones del motor del aeroplano levantaron una tempestad de arena y piedrecillas, pero todos sus 200 "caballos" no pudieron resistir a la hercúlea fuerza del "Comandante", que ganó la prueba con un margen de consideración y sin señales aparentes de ningún esfuerzo.

De la Carrera Nacional (U. S.) de Globos

Nuestros lectores recordarán la victoria del Globo Goodyear en las "Carreras Nacionales de Globos", ahora nos llega a nuestra mesa de trabajo unas interesantes fotografías relacionadas con este interesante evento. En la foto número 1 se ve el campo de aviación de donde partieron los 15 globos que compitieron. 2 Momentos en que se elevaba el globo Goodyear V ganador de la competencia. E. S. H. II y A. G. Schlosser, pilotos del Detroiter III que ganó el segundo lugar. 4 Waid T. Van Orman y Walter Morton pilotos de Goodyear V en el momento de abandonar el campo de aviación. 6 Teniente W. O. Eareckson, Srta. Helen Peck y el Cap. W. E. Kepner, pilotos del Army No 3 que ocupó el tercer lugar. 7 Carl Wollah y H. O. Wolf, del Beacon Journal. 8 William Stephens Superintendente General de la Goodyear y Mr. P. W. Litchfield, presidente de esta Compañía. 9 J. F. Cooper Jack A. Boetkner, pilotos del Scripps-Howard que ganó el cuarto lugar, al lado se ve a la señorita Mary C. Campbell, "Mis Amrica", madrina del globo.

LOS PISTONES INVAR

Al anunciar recientemente el émbolo perfeccionado con refuerzo de aleación de acero invar, el departamento de ingeniería de la Chrysler Corporation dió a la publicidad uno de los más importantes adelantos en la construcción de motores para automóviles. Se acepta generalmente que este es el único tipo de pistón que combina las excelencias del aluminio (peso ligero y gran conductividad de calor, con partes recíprocas livianas y, como consecuencia, menos desgaste y vigración) con la valiosa propiedad del hierro fundido, la escasa dilatación bajo la acción del calor.

El invar, cuyo nombre se deriva de las primeras cinco letras de la palabra "invariable", es una aleación cuyos componentes principales son el níquel y el acero. Posee la notable propiedad de ser tan levemente afectado por el calor que, prácticamente, no sufre contracción o dilatación por cambios de temperatura. Antes de que se emplease en la construcción de émbolos, se usaba principalmente en la fabricación de instrumentos para medidas de precisión científica

En la construcción del nuevo émbolo Chrysler se ha incluído un refuerzo hecho de aleación de invar y acero, y que conecta a manera de rígido puente, la cabeza del pistón con la saya del mismo. Y así no tan sólo sirve como un agente no conductor, evitando que el calor pase directamente de la cabeza del émbolo a la saya, sino que también controla la expansión de la saya.

Las excepcionales ventajas de esta característica mecánica pueden apreciarse considerando el hecho que la Chrysler puede ajustar sus émbolos con un juego casi dos veces más restringido que el que es posible dar, en un cilindro del mismo diámetro, a un émbolo corriente de hierro fundido. Con el uso de este refuerzo de invar la dilatación de la tapa del émbolo queda reducida a casi la mitad de lo que es en los émbolos de aluminio del tipo viejo.

Se recordará que la Chrysler Corporation ha originado, desarrollado y perfeccionado numerosas mejoras, que incluyen el filtro para el aceite, filtro para purificación del aire, muelles o resortes sin oscilaciones laterales, ruedas más pequeñas, frenos hidráulicos en las cuatro ruedas, el cigüeñal de siete cojinetes en coches de precio módico, y otras muchas. El último adelanto más arriba explicado ha probado en la práctica que este émbolo es superior a cualquier otro hasta la fecha construído y en consecuencia se ha incluído en todos los coches Chrysler con motor de seis cilindros.

C. H. MACKAY

Próximamente embarcará rumbo a los Estados Unidos nuestro distinguido amigo el señor C. H. Mackay, representante de varias fábricas de accesorios para automóviles, entre ellas, la acreditadísima Champion Apark Piug Co. de Toledo, Ohio.

Mr. Mackay visitará las fábricas que representa y estará de regreso sobre el 10 de Octubre próximo.

Feliz viaje le deseamos.

REINAS DE BELLEZA DE LA FABRICA CITROEN

La gran fábrica francesa de Automóviles Citroen celebró recientemente un interesante concurso de belleza al que concurrieron más de cien jóvenes obreras de las dependencias de la fábrica y familiares de los obreros. De este reñido concurso salieron elegidas estas dos lindas jóvenes que recibieron grandes honores y muchos agasajos

ENTRE las muchas cosas que han contribuído a crear para la Kelly-Springfield una reputación tan envidiable se encuentra sin duda su invariable calidad. La excelencia de las gomas Kelly-Springfield se debe a elementos bien definidos. Largos años de experiencia y habilidad en la manufactura de gomas, inspección escrupulosa y calidad suprema de las materias primas son los factores que han hecho al nombre Kelly-Springfield sinónimo de kilometraje, seguridad y confort.

Agente exclusivo

M. RODRIGUEZ

Ave. Washington 32. Habana

MEDIANTE

(Viene de la PAG. 26)

tal cubierta por cada vehículo, esto viene a significar que si cada uno de los automovilistas manejara un "Whippet" se obtendría la gran economía de $600.000.000 solamente en gastos de combustible.

Distribuídos por igual, se encontraría que abren un mercado para 8000.000 automóviles "Whippet" sin tomar en consideración el consumo de gasolina. Los propietarios del "Whippet" manifiestan que un sólo juego de llantas es suficiente para un año, que pueden tomar a toda la famalia en el coche para los paseos o excursiones de fin de semana, sin molestia alguna. Por su economía tan notable permitirá al jefe de la familia el que obtenga un nuevo traje para él, y aún otro para su esposa, pagará las contribuciones que se le fijen y aún cubrirá en su totalidad las primas del seguro.

Por su economía dará el resultado de un movimiento general en la reducción del precio de la gasolina en uno o dos centavos por litro por la razón de que ha reducido en gran escala el consumo mundial de combustible.

Limpiará la atmósfera de 27.000.000 000,00 de pies cúbicos de gas carbono-monóxido al año, haciendo el que las autoridades relacionadas con la salubridad hayan alabado la introducción del "Whippet" y lo consideren como uno de los factores para una mejor salubridad pública.

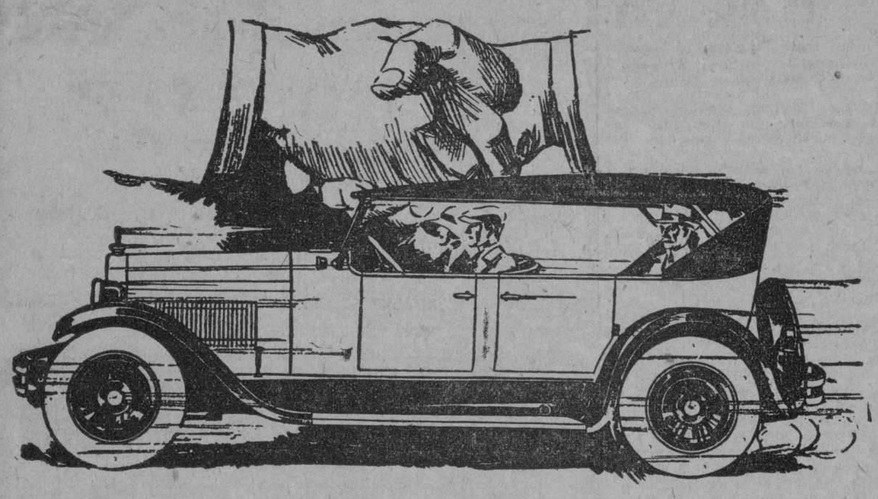

Donde El Orgullo Y La Cartera Se Estrechan La Mano

La notable belleza de línea, de color y de guarniciones del nuevo automóvil Dodge Brothers se impone inmediatamente a la cordial aceptación de los automovilistas más exigentes.

Las personas económicas obtienen una medida completa de satisfacción de este automóvil. Bajo su impresionante belleza se halla ese extraordinario valor intrínseco que ha dado tanta fama internacional a todos los productos de marca Dodge Brothers.

Se ha conseguido aumentar su economía de consumo de combustible un 25% más, lo que además de su liviana y al par fuerte construcción significa gastos de mantenimiento muy bajos y gran durabilidad.

La satisfacción íntima de poseerlo se combina en él con una inversión de lo más acertada.

Automóvil de Turismo Sport.	$1325
Automóvil de Turismo Especial	$1275
Autosedán.	$1450
Autosedán "De Luxe". . . .	$1600

Precios de entrega

ORTEGA Y FERNANDEZ

Oficina: 23 Y P HABANA Exposición: PRADO 47.

AUTOMÓVILES DODGE BROTHERS

ACEITE LUBRICANTE

FISKE'S NON-CARBON OIL

"F F F"

NO PRODUCE CARBON

FISKE'S

Aceites para Automóviles

FISKE'S

"A" — "BB" — "B" — "E"

Grasas de Presión

PIDALO EN SU GARAGE

DEPOSITO: HAVANA PAINT & OIL Co. SAN RAFAEL No. 141-D. — TELEFONO U-1285.

7213 1d-24

M.E.C.D. 2016

NOTICIAS DEL ESTADO MAYOR

RELACION DE LOS OFICIALES DEL EJERCITO QUE FUERON APROBADOS EN EL CURSILLO DE AMETRALLADORAS

Fué designada una comisión encargada de estudiar y proponer las médidas conducentes a la regulación administrativa del hospital militar.—Oficiales designados para un consejo de guerra

OFICIALES APROBADOS

En los exámenes finales del Cursillo de Ametralladoras Browning, efectuado en la Escuela de Aplicación, resultaron aprobados los siguientes oficiales: Alumnos primer teniente Alfredo Sánchez Estrada; segundos tenientes Emilio A. Laurent, Manuel Vida Lazaga, Pablo Aldama, Felipe Jané y Woodcock, Angel R. Martínez del Rosario; Alferez del Fragata Fernando Fernández Supervielle; segundos tenientes Oscar Bazán, Primeros tenientes Eduardo Lombard y Felipe Munilaá Alferez de Fragata Lain Calvo Tarafa; primer teniente Robustiano Fernández, Alférez de Navío Rafael Reynaá teniente Héctor Herrero; segundo teniente Pilar D. Garcia y García; Alférez de fragata Raúl Pérez Terrada; segundo teniente Aurelia Naranjo y Arredondo; primeros tenientes José R. Dominguez y Francisco Hernández segundo teniente Ricardo Pérez; primer teniente Francisco Albear y de la Torre; segundo teniente Jaime J. Romeu; segundo teniente Jacinto Capin y Valdés, primer teniente Miguel V. Navarro y segundo teniente Rafael Azcuy y Azcuy.

CURSO DE EDUCACION FISICA

Se han designado para que concurran como alumnos a un Cuso de Educación Física, en el Jardín Botánico de la Universidad, situado en la Quinta de los Molinos, a los siguientes oficiales: primer teniente José F. Morilla, primer teniente Carlos Montero y Ruga l segundos tenientes Gustavo Alfonso de Armas, Saturnino Osorio y Pedro E. Marfi.

PROFESOR.

Por decreto numtero 1227 de fecha 19 del mes de Agosto pasado, ha sido nombrado Profesor Auxiliar de la asignatura de Quimica del tercer año de la Escuela de Cadetes, el doctor Higinio Leal y Cabrera, con una gratificación mensual de 60 pesos.

ORDEN DE MERITO MILITAR

Por decretos números 1228 y 1229 les han sido concedidas la Orden de Mérito Militar, por haber cumplido diez y seis años de servicio en el Ejército con un historial inmaculado a los siguientes alistados: Sargento Cuartel Maestre y Comisario Manuel Adolfo Fernández y soldado Mecánico Luis Alvarez Cancio.

FELICITACION

Por el párrafo 5 do la Ord en General 140 se felicita al Sargento Rafael Santos Márquez y soldado Estanislao González Cruz, ambos del escuadrón 25 de la Guardia Rural, por haber librado de una muerte segura a dos paisanos que se perdieron en el interior de una cueva que exploraban situada en la finca "Jesús Maria", barrio de Cárdenas.

CONSEJO DE GUERRA

Por el párrafo 1 de la Orden Especial 138 del Estado Mayor, se nombra un Consejo de Guerra General que se reunirá en el Puesto General Monteagudo, Santa Clara, para ver y fallar la causa número 11-927 de la Sección de Auditoría del E. M. habiendo sido nombrados los siguientes oficiales para que actúen como miembros del Consejo: Comandante Rogelio Jiménez Fusté, Capitanes Andrés M. Oliva y Federico Darna Giiira y Primeros tenientes Marcelino Blanco y Juan G. Vélez; Suplentes: primeros tenientes Modoaldo Sánchez y Angel Méndez. Fiscal: teniente Esteban Ferrer y Fernández.

Relevados.—Se releva del servicio que venía prestando en la Compañía Provisional al segundo teniente Manuel Heres y Hevia, del batallón 4 de Infantería. También ha sido relevado del servicio que venía prestando en el Séptimo Distrito al oficial supernumerario Coleto de M. Espinosa y varios alistados pertenecientes al Sexto Distrito.

COMISION

Se ha nombrado una Comisión, que estudiará y propondrá las medidas conducentes para la regulación de la marcha administrativa del Hospital General del Ejército; esta Comisión está compuesta por los siguientes oficiales: Coronel Armando Guerrero; Teniente Coronel Ernesto L Usatorres; Comandante Pedro J. Peñalver y los Capitanes Benjamín Vinajeras e Isidoro Bustamante. También ha sido nombrado en Comisión del Servicio el Comandante Ovidio Ortega para que se traslade a los Estados Unidos de acuerdo con las instrucciones recibidas del Jefe de Estado Mayor General.

LICENCIAS

De dos meses al Comandante de Infantería Gaspar Betancourt y Agüero, prórroga de veinte días a la que actualmente disfruta el Capitán Alfredo Suárez; de dos meses al Primer Teniente Oscar Pau y Alvarez.

EMPLEADOS CIVILES

Han sido nombrados los señores Raúl Balbona y Dulzaides y Félix García y Alonso, el primero como Arquitecto afecto a la Sección de Ingeniería del Estado Mayor, y el segundo como Delineante afecto a la misma Sección.

TRASLADOS

Se han dispuesto los siguientes traslados de oficiales: Capitán Núñez al Tercio Táctico número 6, Segundo Distrito; Capitán Antonio González al escuadrón 9 de la Guardia Rural, Tercer Distrito; Primer Teniente Luis Duarte a la situación de "Sin destinos", continuando destacado en servicio en el Sexto Distrito Militar; Primer Teniente Robustiano Fernández al Tercio Táctico número 4, Octavo Distrito Militar.

CREDITO

Se ha concedido un crédito de pesos 214,40 en calidad de socorro y con cargo al Fondo de Beneficencia a favor de la señora Carmen de la Caridad Potts y Olivella, viuda del Sargento mecánico Ricardo Fernández y Hernández, que perteneció al Cuerpo de Señales, cuya cantidad es equivalente a dos meses de sueldo y asignaciones de que disfrutaba dicho Sargento en la fecha de su muerte.

SOBRE TRAJES PARA OFICIALES

En la Circular número 28 de 27 de Agosto último se fijan las cantidades que pagarán los Oficiales por todos los artículos de vestuario que pidan al Departamento de Administración y se establecen las cantidades mensuales que abonará cada uno de ellos por los pedidos que hagan.

FORRAJERAS Y CHARRETERAS

En un párrafo de Orden General dictado ayer se ha dispuesto que las fuerzas de Caballería, Artillería e Infantería que concurran a ceremonias relativas a recepción de ministros extranjeros, apertura de Tribunales u otros actos de carácter similar, usen las forrajeras y charreteras del color del Arma o Servicio.

OFICIALES DE INGENIEROS

Se ha dispuesto como aclaración a lo prescrito en el Reglamento de Uniformes, que los oficiales pertenecientes a la Sección de Ingeniería del Estado Mayor que figuren oficialmente en el Servicio de Ingenieros (Arma de Artillería) usen los distintivos y colores de dicho Servicio en los uniformes en que así lo prescriba el Reglamento correspondiente.

EXPRESIVA CARTA

El Honorable señor Presidente de la República ha dirigido al General Alberto Herrera, Jefe de Estado Mayor, una carta particular, en la que le dice:

"Mucho he agradecido la ofrenda de flores que, a nombre del Estado Mayor General del Ejército, envió usted al sepelio de mi padre. Reciba por esa demostración de amistad hacia mí las más expresivas gracias, que le ruego se sirva hacer extensivas a los demás distinguidos Jefes y Oficiales de ese Estado Mayor."

Esta carta fué circulada a todos los Oficales del Estado Mayor en el día de ayer.

NOTICIAS DEL MUNICIPIO

LOS CONCEJALES ELECTOS FUERON CITADOS PARA MAÑANA, CON EL FIN DE FORMAR LA MESA DEL AYUNTAMIENTO

Antes de formar la Mesa se constituirá la presidencia provisional o de edad, la que se cree corresponderá al concejal conservador señor Avelino Orta.—Los becados

SESION DEL AYUNTAMIENTO PARA EL LUNES

El Secretario interino de la Cámara Municipal, señor Julio Gomiz, cumpliendo órdenes del Presidente de la Corporación, señor Emeterio Zorrilla citó ayer a los concejales electos para sesión mañana lunes a las tres de la tarde, de conformidad con la siguiente orden del día:

"Toma de posesión y juramento de los señores proclamados concejales por la Junta Municipal Electoral de este Municipio.

Elección de la mesa de este Ayuntamiento, proclamación de los elegidos y constitución del Ayuntamiento.'

Antes de procederse a la elección de los miembros de la Mesa, se constituirá la Presidencia provisional o de edad, que según los antecedentes que obran en Secretaría, deberá estar integrada por el concejal de filiación conservadora, señor Andrés Avelino Orta, que es el de más edad. La Secretaría, hasta tanto se haga la elección definitiva, será ocupada por el doctor Rafael Sánchez y Hernández, que resulta el Concejal electo de menos edad.

LOS BECADOS DEL MUNICIPIO

El comienzo del curso escolar para los niños pobres que sostiene el Municipio en distintos colegios de esta Capital, no comenzará todavía mañana lunes, primero del actual mes de Septiehbre, conjuntamente la inauguración de las clases en las escuelas públicas. Todavía el Alcaldo Municipal, doctor Miguel Mariano Gómez, no ha ultimado con el doctor Manuel Mencía, Jefe de los Servicios Sanitarios Municipales, todos los detalles necesarios para organizar en debidas condiciones tan importante servicio en favor de la educación de numerosos niños pobres.

RECAUDACION OBTENIDA EN EL MES DE AGOSTO POR EL NEGOCIADO DE ESPECTACULOS

El Jefe de Espectáculos ha rendido un informe al Alcalde dándole cuenta de la recaudación obtenida durante el mes de Agosto del corriente año, un estado comparativo con el propio mes del año pasado.

De lo informado resulta que en Agosto de 1927, se ha obtenido el ingreso que sigue:

Por cinematógrafos, $406-25; por Bailes, $3,276-25; por variedades, $940-82; Lidias de gallos, $281-25; Juegos de pelota, $7,375-00; Carrousels, $101-25; Apuestas mutuas, pesos 15,926-95; Varios, $73-26. Todo lo cual arroja un total de $28,381-03.

En Agosto de 1926 se recaudó: Por bailes, $125-00; por variedades, pesos 302-79; Lidias de gallos, $125-00; Juegos de pelota, (no hubo recaudación); varios, $65-00, arrojando un total de $617-79.

Aparece pues, una diferencia a favor de esta administración, que se eleva a la respetable suma de pesos 27,763-24.

LOS EXCESOS DE VELOCIDAD

El doctor Gómez Arias aprobó ayer 59 notificaciones de multas por excesos de velocidad a otros tantos chauffeurs.

COBRO POR MULTAS

El día 3 de los corrientes se cobro por multas la suma de $207-00.

LA PELICULA 'POTEMKIN'

Ayer recibió el Jefe de Espectáculos, señor Francisco J. Sierra, una comunicación de la Secretaría de Gobernación, conteniendo copia del decreto dictado, prohibiendo en toda la República la exhibición de la película rusa "Potemkin', por considerársela como de tendencias subversivas.

El señor Sierra entregó a la empresa que actúa en el Teatro Nacional una orden para que no exhibiera la citada película, anunciada para todas las tandas del sábado.

ERARIO MUNICIPAL

En la Tesorería Municipal se obtuvo el día dos de los corrientes la siguiente recaudación:

Por Ejercicio Corriente, $3,211-28. Por Resultas, $2,039-11. Para el Consejo Provincial, 7$38-28.

La existencia en caja era ésta: Por Ejercicio Corriente, $866,135-74 Por Resultas, $171,374-99. Para el Consejo Provincial, $16,778-33. Depósitos de todas clases, $685,196-07. Presupuesto Extraordinario, 287-94.

El expresado día se cobró por Cuotas Ocasionales, $791-00.

LICENCIA AL SR. AULET

Por el Alcalde se ha concedido un mes de licencia por enfermedad, al señor Augusto Aulet, Jefe de la Sección del Impuesto Territorial en el Departamento de Impuestos.

MULTAS

La Jefatura de la Policía Nacional remitió ayer a la Alcaldía 240 notificaciones de multas por infracciones de las Ordenanzas Municipales y de la Ley del Cierre, procediendo 61 de la Sección del Tránsito y el resto de las estaciones de policía.

DESIGNACION DE VIGILANTES ESPECIALES

El Juzgado Correccional de la Sección Segunda interesa de la Administración Municipal se le informe qué fundamento legal justificó los nombramientos de vigilantes especiales a favor de los señores Salomé Cartaya y Reyes, Valentín Triol, Rafael León Santamarina y Cuervo, Félix Bosque y Florentino Fernández y Ríos.

LICENCIAS DE OBRAS DESPACHADAS

Para su entrega a los interesados, previo el pago de los arbitrios correspondientes, se han pasado a la taquilla número 11 las siguientes licencias de obras:

Construcción de un garage en Avenida de los Presidentes entre 23 y 25; casa de una planta en Tejar entre San Lázaro y San Anastasio; edificio de dos casas al frente y 6 apartamentos, en D entre 8 y 9, Reparto Batista; casa en Labra 165; otra en Jesús María 82; construcción de una nave al fondo de la casa Salud 85; ampliación de la casa Zapotes entre Dureje y Serrano; casa de tres pisos en General Fryre, solar dos; obras de amplicación en la calle 13 número 13, Vedado; edificio de tres plantas en Menocal 102; casa de dos plantas en Wilson y 10, Vedado.

Obras Menores. — Santa Catalina 31. Tejar, entre 19 y 20; Avenida de Italia número 125; Máximo Gómez número 582; Mangos entre Delicias y Remedios; Alineación, Churruca y Washington; Santa Teresa sin número; Santo Tomás número 43; Condesa 31; Industria número 129; Renté y Managua; Finlay núm. 96; San Nicolás núm. 304; Matadero, Callejón San José y San Gregorio; Anita entre Magoon y Libertad; Delgado esquina a Carmela; General Q. Banderas número 91; Mantilla entre Magoon y Libertad; Virtudes núm. 58; Prensa núm. 12; Santa Ana y Villanueva; Esperanza núm. 78; Miguel Aldama núm. 21; Dolores y 20, Lawteon.

Pinturas y lechadas: — Marta Abreu núm. 2; Barnet núm. 65; Avenida 10 de Octubre núm. 258; Picota núm. 19; M. Gómez 585; Valle 35; Simón Bolívar y Padre Varela; Ruvalcaba núm. 10; Milagros núm. 10; Milagros núm. 126; Compostela número 82; Velarde núm. 24; Cerro; Sol número 36; Serrano núm. 3; 13 entre B y C; Dragones núm. 12; Cristo núm. 4; Plácido núm. 28; Máximo Gómez número 181; Escobar número 167; Zenea núm. 224; Factoría núm. 106; E. Villuendas número 98; San Joaquín número 51; General Aranguren núm. 74; 17 número 56, Vedado.

CERTIFICADOS DE HABITABILIDAD

Se ha despachado el certificado de habitabilidad para la casa Avenida de la República entre Espada y Freyre, el de Enamorados 33, G entre 21 y 23, Finlay entre González y Morales y Gloria 18.

PARALIZACION DE OBRAS

El Alcalde Municipal, de acuerdo con informes del Departamento de Fomento, ha dispuesto las siguientes paralizaciones de obras: Enamorados 37, Villanueva 42, Fomento y Calzada; Blanco Herrera y Miguel entre Martí y Alvarado.

CITACION ANTE EL JUZGADO

Por el Juzgado de Instrucción de la Sección Cuarta se ha interesado la comparecencia del señor Aurelio Martínez Arizala, segundo Jefe del Departamento Municipal de Gobernación, a fin de que preste declaración como testigo en la causa número 1258 de este año, instruída contra un inspector de esa dependencia.

DIA Y HORA PARA TOMAR POSESION

Ha interesado del Alcalde el señor Tomás Rodríguez, se le señale día y hora para tomar posesión en la Administración Municipal, de acuerdo con resolución de la Comisión del Servicio Civil.

SIN LICENCIA

La Sub-Estación de Policía en el barrio del Calvario, ha informado que la calle Viondi, reparto El Moro, funciona una bodega sin licencia municipal, de la propiedad del señor José Lima y Rodríguez; y en la calle de Guiral, del propio reparto, funciona también sin licencia otra bodega, del señor Fernando López y García.

EL BANQUETE AL DR. SANTOS JIMENEZ, TRANSFERIDO

El almuerzo homenaje que se habría de celebrar hoy en honor del doctor Rafael Santos Jiménez, Jefe de la Consultoría Municipal, se ha pospuesto hasta nueva orden, en vista de la gravedad que experimenta en su enfermedad el padre del señor Carlos M. Pelaez, Jefe del Departamento Municipal de Gobernación.

LA VENTA DE LA GASOLINA

Se ha comprobado que son correctas las medidas que se usan en los siguientes garages para la venta de la gasolina:

Avenida de Menocal 79, letra B, 106, 26 y 16, de los señores J. S. García, Angel López, M. L. Iglesias y Arriba y Cía.; Finlay 137 y 142, de los señores José Cardo y Benjamín Pérez. Resultaron ser cortas las medidas usadas en los garages de Avenida Menocal 81 y 107.

NOTICIAS DE LA TERMINAL

UN MENOR QUE SE HIRIO GRAVEMENTE CON UN CUCHILLO, FUE TRAIDO DESDE SANTA CLARA AL "CALIXTO GARCIA"

Salió para Macagua el coronel Quero, supervisor de los impuestos.—El general Alberto Herrera, jefe del Estado Mayor del Ejército salió para "La Coronela", en Taco-Taco

INTERVENTOR DEL BANCO TERRITORIAL

Salió ayer para Santa Clara, el Coronel Francisco López Leyva, Interventor del Gobierno en el Banco Territorial.

FERROVIARIO DE VIAJE

En el tren de la tarde, regresó ayer a Sagua la Grande, el señor H. W. Langdon, Superintendente de Tracción en la División "Cuban Central", de los Ferrocarriles Controlados.

EL GENERAL ALBERTO HERRERA

Salió ayer para su finca "La Coronela", en Taco Taco, con el objeto de pasar en ella el domingo, el General Alberto Herrera, Jefe del Estado Mayor del Ejército Nacional.

CONSEJERO DEL BANCO TERRITORIAL

Regresó ayer a esta capital, procedente de Cienfuegos, el señor Nicolás del Castaño y Padilla, Consejero del Banco Territorial.

EL SR. ENRIQUE MARGARIT

Regresó ayer a esta capital, procedente de Santa Clara, el señor Enrique Margarit, Cónsul General del Uruguay.

JEFE LOCAL DE SANIDAD

Llegó ayer a esta capital, el doctor Rodríguez Rizo, Jefe Local de Sanidad de Matanzas.

EL CORONEL QUERO

En el tren de la mañana, salió ayer para Macagua, el Coronel del Ejército, José Mara Quero, Supervisor de los Impuestos.

En el tren de la mañana, el Brigadier José Semidey, Jefe de Administración del Ejército, se dirigió ayer a Matanzas.

A SAN MIGUEL DE LOS BAÑOS

Se dirigieron al balneario de San Miguel, el señor Leopoldo Lora y sus familiares; el doctor Antonio G. del Valle y su esposa, Antonio Ledón, Joaquín Elósegui, el doctor Garca Echarte.

—Regresaron de dicho lugar, María Luisa y Gabriel García Longa.

—Regresó ayer a Cienfuegos, el señor Gabriel Fuster, conocido comerciante de aquella plaza.

POLITICOS QUE VIAJAN

Regresó ayer a Matanzas el Coronel Víctor de Armas, Presidente de los Conservadores de dicha provincia..

Salió ayer para Los Palacios, el Senador Pino Guerra.

Llegó ayer a esta capital, el señor Rafael Triana, Alcalde Municipal de Martí.

Llegó ayer de Camagüey, el Representante Antonio Aguilar.

Llegaron ayer de Santa Clara el Representante Jorge García Monte, y el doctor Salvador García Ramos, Vicepresidente del Consejo Provincial de Las Villas.

Ayer tarde, salió para el Central Elia, el Senador Adolfo Silva.

Salió para Bayamo, el Representante Olimpo Fonseca.

Regresó a Santa Clara, el señor David Rodríguez Meulener, ex-Alcalde Municipal de ese Término.

Salieron par aMatanzas el Senador Horacio Díaz Pardo y el Consejero Miguel Fundora.

UN MENOR LESIONADO

Fué trasladado ayer de Santa Clara a esta capital, para ingresar en el "Calixto García", un menor, nombrado Félix Saavedra, que viene padeciendo una infección en la rodilla izquierda, provocada por una herida que él mismo se causara, con un cuchillo.

Lo acompañaba su padre.

LOS TRENES DE CAIBARIEN Y CIENFUEGOS

En estos trenes llegaron ayer:

La señora Manuela Rodríguez viuda de Jerez, Adolfo Lobato; Eusebio Más y su esposa; Domingo Sotolongo.

El señor Antonio Menéndez, Federico Casteleiro, Antonio Mariño, Luis Armenteros, la señora viuda de Blanco.

El señor Fernando Cabada y su esposa; el doctor Guillermo Bengochea.

EL EXPRESO LIMITADO A SANTIAGO DE CUBA

Llegaron ayer en este tren:

La señora María González de Vianch; la señora Carmen Tendero; Ernesto y María Luisa Prats; Alberto Portuondo y su esposa.

La señora viuda de Castillo Duany; José Pérez Castro; Antonio Batllef la señora Josefina de la Hoz de Cepero, y su hija.

El señor Pedro Macías; el doctor Carlos Martínez Arango; el agente Francisco Mena, de la Polica Secreta.

El señor Rolando Barchi; José Gorra, Secretario del Juzgado de Primera Instancia de Santiago de Cuba.

La señora de Llópiz y su nieta; Armando Callejas y sus familiares; Antonio Firmat.

LOS TRENES A CARDENAS Y CAIBARIEN

En estos trenes salieron ayer:

El Teniente Coronel Usatorre y el Capitán Perera, del Ejército Nacional; el doctor Leopoldo Lora y sus familiares.

Los señores Acituno y Peraza, pagadores de los Ferrocarriles Unidos; Francisco Trujillo, Angel Cowley.

La señorita Asunción Piñeyro; Pedro Machado, de la Cuban Cane Sugar Corporation; Antonio García Vega y sus familiares.

El profesor Gabriel de la Torre, con el objeto de presidir exámenes musicales en Matanzas.

LOS TRENES A GUANES

En estos trenes salieron ayer:

El señor Joaquín Hernández y sus familiares; las señoritas Dolores y Elena Fernández y Arturo Fernández, el oficial supernumerario del Ejército, Antonio Correa, Antonio Montescrín, industrial, político y afectuoso amigo.

TREN A SANTIAGO DE CUBA

En este tren salieron ayer tarde:

El doctor Fernández del Castillo y su esposa, que se dirigieron al Central Niquero a San José de los Ramos: Oscar Hernández; a Sagua la Grande; Benjamín García; a Varadero: Adolfo Hernández y sus familiares; a Santiago de Cuba: el doctor Jacinto Anaya; a Holgun: Atilano Infante; a Cárdenas: J. W. Harris, Virgilio Costa; Angel Delgado, Administrador de Correos en dicha ciudad, Abelardo Navarro y su esposa; también Sagua la Grande: Francisco Camps; a Santa Clara: la señora Justa Salas de Rodríguez, Profesora de Instrucción Primaria en aquel distrito, que acaba de regresar de Europa; también a Cárdenas: Miguel Hernández.

TREN DE SANTIAGO DE CUBA

En este tren llegaron ayer tarde:

El señor Gabriel Cardona, procedente de Cienfuegos; de Manzanillo: la señorita Esperanza Luisa Bello, el doctor Luis Enrique Santiesteban y las señoritas María Josefa y Virginia Escobar; de Santa Clara: la señora Isabel Rodríguez de Monteagudo y su hijo Roberto, la señora viuda de Silva y su hijo Alfonso, el Ingeniero Marcial Lacorte y su esposa; de Camagüey: el jovencito Rosendo Espí; de Santiago de Cuba: Andrés Román y José Aiscuasviva; de Colón: Manuel Beceiro y su hija Nena, el doctor Luis Piña, Registrador de la Propiedad en dicho, el doctor Oscar Hernández, el Ingeniero Luis Ramos, Jefe de las Obras de Canalización de El Roque; de Cárdenas: el doctor Pérez Cubillas, el Ingeniero Descamps, al servicio de los Ferrocarriles Unidos; de Cienfuegos: Antonio Mata y su esposa; de Amaro: Santiago Castelló y sus familiares.

"SI SU PIEL ESTA ENFERMA, USE D. D. D."

Así lo declara el señor Antonio Cruz Sainz, Gispert 19, San Antonio de los Baños, Habana, Cuba. El origen de su enfermedad cutánea ha sido toda la vida un enigma para el señor Sainz, pero sí sabe que por años y años sufrió ardores y comezones de volverse loco. Recuerda con horror que esta tenaz enfermedad de la piel quema como una brasa en la carne viva, y de ahí su profunda gratitud para la preparación D. D. D. que lo libró de tan espantosos tormentos.

En carta reciente nos dice el señor Sainz:

..."mis agradecimientos y gratitud por los resultados que obtuve usando su producto D. D. D. No olvido el bien que dicha medicina me ha hecho, la cual he recomendado a muchos pacientes."

Si siente usted ardores y comezones, ya se trate de una ligera irritación de la piel o de un severo ataque de eczema, pruebe el D. D. D. Le impartirá alivio instantáneo del ardor y la comezón y curará paulatinamente la parte afectada hasta dejar la piel tan limpia y sedosa como la de un niño. Todas las boticas y droguerías venden D. D. D.

D. D. D. el famoso líquido para las enfermedades de la piel, preparado por D. D. D. Laboratories of America, (fabricantes de recetas medicinales por más de 50 años). Con las primeras refrescantes gotas sobre la piel toda picazón desaparece.

Lo que vale un Nombre

CUANDO una marca de fábrica como la "B.V.D" ha logrado sostener su fama mundial durante toda una generación, sólo una explicación puede darse: la INMEJORABLE CALIDAD que garantiza.

Sólo hay una "B. V. D." Ropa interior que no lleve la etiqueta "B.V.D." no es "B.V.D." Y ropa que no es "B.V.D." no puede ya ofrecer ni la esmerada confección ni la confortable comodidad ni la prolongada duración que han hecho del nombre "B.V.D." una marca de fama en todo el universo.

Pida "B.V.D." y haga que se la den

Todas las piezas llevan esta etiqueta tejida en rojo:

MADE FOR THE B.V.D. BEST RETAIL TRADE

(Marca Registrada)

The B. V. D. Company, Inc., N. Y.
85 Cts. en E.U.A. En Cuba 85 Cts.

Sobre mí quiero sólo "B.V.D."

Eminentes Médicos

Recomiendan diariamente el uso de este producto para jaquecas, neuralgias, catarros, resfriados, dolores reumáticos, etc.

UNA CREMA SANATIVA

MENTHOLATUM

Indispensable en el hogar

Calmante, refrescante, antiséptico y sanativo. El remedio ideal para golpes, cortadas, quemaduras, piel reseca, etc. De primera necesidad en el botiquín. De venta solamente en tubos y tarros de una onza y latitas de media onza. Rechace imitaciones.

MARCA REGISTRADA

MENTHOLATUM

E. P. D.

El Licenciado

Carlos García Sanchez

HA FALLECIDO

(Después de recibir los Santos Sacramentos)

Y dispuesto su entierro para hoy domingo, a las cuatro de la tarde, su esposa, hijos, hermanos, hermano político y amigos que suscriben, ruegan a sus amistades se sirvan concurrir a la casa mortuoria Buenaventura No. 12 (Víbora), para acompañar el cadáver al Cementerio de Colón, atención que mucho agradecerán.

Habana, 4 de septiembre de 1927.

Cecilia Ortega, Rafael, Laureano, Carmela, Mercedes, Cecilia, Castora y Elena García, Soledad García, Castora Ortega, Juan Francisco Ortega, Francisco Prat, Sabás Ansaategui, Oscar Morales, Hermógenes Iglesia, Antonio Raymondez, Félix Malberty.

P. 919. 1-d. 4 Sept.

TRULINE

ESMALTES, TINTES, DORADOS Y PLATEADOS
LO MEJOR QUE SE CONOCE

Fabricado por TRUE-TAGG PAINT Co.
Memphis-Tenn. U. S. A.

JARDIN EL CLAVEL

PARA REGALOS

Las más selectas y mejores flores son las de "EL CLAVEL"

Bouquets para novias y ramos de tornaboda, desde $5.00 al de mejor calidad.

Cestos de mimbres, Caja de flores y Ramos artísticos para regalos y felicitaciones, desde $5.00 en adelante.

Arpas, Herraduras y Liras preciosas para regalar a las artistas de $10.00 a la más valiosa.

Banderas, Escudos, Estrellas y letreros de flores naturales para artistas y actos patrióticos, desde $20.00.

Enviamos flores a la Habana, al interior de la Isla, y a cualquier parte del mundo.

FLORES Y CORONAS

Hacemos adornos de Iglesias y de casas para bodas y fiestas, desde el más sencillo y barato al mejor y más extraordinario.

Centros de mesa artísticos y originales para comidas y banquetes. desde $3.00 en adelante.

Especialidad en ofrendas fúnebres de Coronas, Cruces, Cojines y Columnas tronchadas, desde $5.00 a la más suntuosa.

Cruces-Sudario para colocar sobre el féretro, ofrendas muy fúnebre y del mejor efecto, desde $30.00 hasta $75.00 y $100.00 una.

Sudario de tul para cubrir el féretro tapizado de flores selectas y escogidas, de $100.00 hasta $250.00 uno.

VISITENOS O HAGA SUS PEDIDOS POR TELEFONO

JARDIN "EL CLAVEL"

ARMAND Y HERMANO

General Lee y Coronel M. Martínez. Telfs. FO-7238 FO.7029 FO-7937 F-3587-Mariana

REMITIMOS CATALOGO GRATIS

Agua de Colonia :: del Dr. JOHNSON ::

PREPARADA con las ESENCIAS más finas

EXQUISITA PARA EL BANO Y EL PAÑUELO

De venta: DROGUERIA JOHNSON, PI MARGALL, Obispo 36, esquina a Aguiar

GINEBRA AROMATICA DE WOLFE

LA UNICA LEGITIMA

Importadores Exclusivos

en la República

PRASSE & CO.

Telefóno A-1694 - Obrapía, 17 - Habana

SUSCRIBASE AL "DIARIO DE LA MARINA"

CERVEZA: ¡DEME MEDIA "TROPICAL"!

M.E.C.D. 2016

ANUNCIOS CLASIFICADOS

ULTIMA HORA

ANUNCIOS CLASIFICADOS DEL "DIARIO DE LA MARINA"

LISTA DE LAS AGENCIAS DE LOS ANUNCIOS CLASIFICADOS

DEL MUELLE A GALIANO

Nº 1.—Obispo y Cuba, Vidriera de tabacos.
Nº 2.—Oficios 32, Vidriera de Tabacos.
Nº 3.—Zulueta y Misión. "Hotel París", Vidriera de tabacos.
Nº 28.—Obispo y Compostela, "La Popular", Vidriera de Billetes.
Nº 10.—Mercado de Colón, 25, "El Gallo".
Nº 9.—Consulado y Animas. Farmacia "Santa Amalia".
Nº 8.—Galiano 11, Panadería "La Flor de Galiano".
Nº 7.—Neptuno y Aguila, Almacén de Víveres "El Aguila".
Nº 6.—Galiano y San Rafael, Almacenes "El Encanto".
Nº 5.—Galiano y Zanja, Café "El Imperial", Vidriera de Tabacos.
Nº 35.—Salud y Lealtad, Farmacia del doctor Luis M. de Laosa.
Nº 4.—Monte y Amistad, Café "Marte y Belona", Vidriera de Tabacos.
Nº 51.—Oficios 50.—Hotel "El Oriente".

DE GALIANO A BELASCOAIN

Nº 18.—San Rafael y Campanario, Café "Las Delicias", Vidriera de Tabacos.
Nº 37.—San Lázaro y Campanario, bodega "La Palma".
Nº 16.—San Lázaro y Belascoaín, Café "Manhattan", Vidriera de Tabacos.
Nº 15.—Neptuno y Belascoaín, "El Gato Blanco", Billetes.
Nº 12.—Belascoaín 118, esquina a Santo Tomás, "La Villa de Navelgas".
Nº 34.—Vives y Figuras, bodega "El Globo".
Nº 32.—Florida y Esperanza, bodega "El Almacén de Florida"

DE BELASCOAIN A INFANTA

Nº 17.—Aramburu 36, Barbería de Guillermo Valdés.
Nº 19.—Infanta y San Rafael, Café "Moderno", Vidriera de Tabacos.
Nº 20.—Infanta y Carlos III, Café "Las Avenidas", Vidriera de Tabacos.
Nº 11.—Monte y Arroyo, "La Sorpresa, Vidriera de Tabacos.
Nº 21.—Monte e Infanta, Café "La Esquina de Tejas", Vidriera de Tabacos.
Nº 52.—Carlos III, número 50, "El Paseo", Café.
Nº 58.—Máximo Gómes 405, Depósito de miel y melado.

VEDADO

Nº 25.—San Lázaro y N., Víveres Finos "El Cisne".
Nº 27.—Calzada y Paseo, Víveres. Finos, "La Luna".
Nº 30.—Línea 156, entre 18 y 20. Café "El Imperial".
Nº 42.—11 y K, Bodega "La Flor de Oriente".
Nº 66.—Calle 17 esquina a F, Juan Montalvo.
Nº 36.—23 y 12, Café "El Chalet", Vidriera de Tabacos.

JESUS DEL MONTE, VIBORA Y LUYANO

Nº 33.—Diez de Octubre 147 (Puente de Agua Dulce), Café "La Parra", Vidriera de Tabacos.
Nº 43.—Agua Dulce 10, Taller de Carrocería, de Francisco Venta.
Nº 22.—San Francisco y Buena Ventura, Bodega.
Nº 48.—Porvenir y Milagros, Bodega "La Deportiva".
Nº 23.—Avenida de Acosta y Luz Caballero, bodega "La Ofelia".
Nº 49.—Concepción y Avenida de Acosta, Ferretería "La Verdad".
Nº 29.—Diez de Octubre y San Mariano, Bodega "La Maravilla".
Nº 31.—Diez de Octubre, 614, Farmacia "San Ramón".
Nº 47.—Luyanó y Concha, Café "Luyanó Moderno".
Nº 54.—10 de Octubre 305, "La Viña", Almacén de Víveres.
Nº 57.—Calzada de Jesús del Monte número 10, bajos, Rafael González.
Nº 64.—Diez de Octubre 551, "Los Castellanos".
Nº 65.—Estrada Palma y San Francisco, Vidriera de Tabacos.

ARROYO APOLO Y SANTA AMALIA

Nº 46.—Calzada de Arroyo Apolo, 20. Víveres "La Palma".
Nº 45.—Diez de Octubre 763, Tienda Mixta (Reparto Santa Amalia).

CERRO

Nº 50.—Calzada del Cerro y Domínguez, Víveres "El Almacén".
Nº 59.—Churruca 1-B, esquina a San Cristóbal, Hermanos Castellanos.

MARIANAO

Nº 44.—Real 83, Panadería "La Moderna".

JACOMINO

Nº 40.—San Miguel del Padrón y Dorales, Pedro Muñiz y Carrera.

REGLA

Nº 55.—Maceo 48, Esteban García.

GUANABACOA

Nº 53.—Pepe Antonio 20, Miguel Rivas Guinat.

CASA BLANCA

Nº 56.—Artes 59, Casa Blanca, Lorenzo Carreras.

ORDEN DE LOS ANUNCIOS CLASIFICADOS

A Alquileres de Casas.
B Alquileres de Departamentos.
C Alquileres de Habitaciones.
D Alquileres de Locales.
E Alquileres de Garages.
F. Se necesitan.
G Se Ofrecen.
H Compra y Venta de Fincas.
I Compra y Venta de Solares.
J Compra y Venta de Establecimientos
K Compra y Venta de Animales.
L Automóviles.
LL Dinero en Hipotecas.
M Bonos y Valores.
N Compra y Venta de Objetos Varios
Ñ Enseñanzas.
O Hospedajes.
P Para las Damas.
Q Compra y Venta de Instrumentos de Música.
R Maquinarias.
S Muebles y Prendas.
T Pérdidas.
U Para el Hogar.
V Compra y Venta de Libros.
W Comidas.

(A) ALQUILERES DE CASAS

(1)—Habana

CAMPANARIO 121

Se alquila esta hermosa y ventilada casa compuesta de zaguán, sala, recibidor, comedor al fondo, cinco hermosas habitaciones bajas y tres altas, cuarto de baño moderno, patio y traspatio. Informes: Sr. Sandino, Teléfono M-9556. De 3 a 5 p. m. Puede verse de 3 a 5 p. m. U H C R Ind 28 jl

SUBIRANA Y PEÑALVER

Se alquilan bonitos bajos y altos con sala, comedor, tres cuartos, baño completo intercalado, cuarto de criados, cocina y baño. Las llaves en el puesto de frutas. Informan: teléfono F-2444. 41319 8 Sept.

O'REILLY 82, ESQ. A VILLEGAS

se alquila el primer piso. La llave en los bajos. Informan teléfono I-6015. U H 42200 4 sp.

AGUIAR 134, ENTRE SOL Y MURALLA

Se alquila esta magnífica casa acabada de fabricar. Es de cuatro pisos altos y planta baja propia para almacén; 450 metros de capacidad. Los pisos se componen de recibidor, sala, comedor, cinco habitaciones, baño intercalado, cuarto de criados con su baño, cocina de gas, calentador, lavadero, timbre eléctrico, lujo y confort capaces de satisfacer al más exigente. Para más informes: J. Barquín y Co., Muralla y Aguiar, almacén de sombreros. Teléfono A 7858. UH 39955 6 sep.

SE alquilan los modernos bajos de la casa San José 65, compuestos de sala, saleta, tres cuartos, baño moderno completo y cocina de gas. La llave en los altos. Para informes: mueblería Le Palais Royal, de Angeles número 14; teléfono A 7451. UH. 42542 5 sep.

CASA APARTAMENTOS

Interior y de vista a la calle, una y dos habitaciones, sala, comedor, cocina, baño moderno, elevador, agua abundante; sumamente fresca. Neptuno, 172. UH. S-5195 18 sp.

LOMA DE LA UNIVERSIDAD

Basarrate 18 esquina a San Miguel, hermosa casa de tres plantas, compuesta cada una de sala, saleta, hall, ocho cuartos, baño, comedor, cocina. Informan teléfono F 1231. UH 5359 25 sep.

ALQUILO ALTOS PRIMER PISO

frescos, claros y baratos. Casa nueva, sala, recibidor, comedor, tres habitaciones, baño intercalado, gran cocina. San Miguel 173-B, en el segundo piso informan. Y unos altos con sala, comedor, tres habitaciones, baño y cocina en el 175, en $40. U. H. 41754 4 Sep.

HERMOSOS ALTOS

Escobar número 168 entre Salud y Reina, tiene grande y elegante sala, hermosa saleta, cinco cuartos y dos más para criados, espacioso y elegante comedor, baño intercalado y servicio de criado, despensa, dos terrazas y gallinero. Informan Vives número 99. Teléfono A-2090. Señor Martín. U H S-5390 6 sp.

ALQUILO los altos y bajos de Blanco 27 compuestos cada uno de sala, saleta, cuatro habitaciones, baño intercalado y demás servicios. Precio 60 pesos. Informan teléfono I-6637. U H 41902 4 sp.

CASAS NUEVAS EN LA HABANA

Puerta Cerrada entre Carmen y Figuras, con sala, saleta, dos cuartos, patio y traspatio, toda con cielo raso hasta la cocina y el baño, agua abundante, una cuadra del tranvía. Alquiler 27 pesos. UH S-5391 13 sp.

SE ALQUILA

en Virtudes 119, letra A, un tercer piso compuesto de sala, comedor, tres cuartos, baño intercalado y servicios de criados. Su apoderado: Gervasio 52. La llave en el café. Tel. A-3273. U. H. S-5468 15 Sep.

SE ALQUILAN

el primer piso de Cárdenas 52, y los altos de San Nicolás 162, próximos a Reina. Agua por motor. Informes: teléfono A-0480. U. H. 42388 4 Sep.

SE alquila el primer piso de la moderna casa San Lázaro 218, compuesto de sala, comedor, dos habitaciones, baño intercalado completo, cocina y cuarto de criados. Informan en Carmen 8. Teléfono letra A-2066. 42373 10 Sep.

ALQUILO A UNA CUADRA DE GALIANO

Casa de una sola planta, capaz para numerosa familia; sala, recibidor, gran comedor, ocho habitaciones grandes, dos baños, buen zaguán, patio y traspatio y buena cocina; toda decorada; Concordia 7; informan: teléfono U 5926. UH. 42579 5 sep.

SE alquila Estrella 237, bajos, casa moderna, compuesta de sala, saleta, tres habitaciones, baño y cocina de gas. Informes: Ramón Fernández. U 1157.

SE alquila Estrella 235, altos, casa moderna compuesta de sala, saleta, tres habitaciones, baño y cocina de gas. Informes: Ramón Fernández. U 1157.

SE alquila Infanta 59, altos, muy fresca agua abundante, compuesta de terraza, sala, saleta, tres habitaciones, baño intercalado completo, cocina de gas, cuarto y servicios de criados, azotea. Informes: Ramón Fernández. U 1157.

SE alquila Infanta 43 C, altos, compuesta de terraza, sala, saleta, cuatro habitaciones, baño intercalado y cocina de gas; informes: Ramón Fernández; teléfono U 1157.

SE alquila Virtudes 160, bajos, compuesto de sala, saleta, tres habitaciones, baño completo y cocina de gas; informes: Ramón Fernández. U 1157. UH 42525 37 7 sep.

SE alquilan los hermosos y modernos altos de esquina con cinco balcones a la calle; sala, saleta, tres habitaciones, baño intercalado, cocina de gas, mucha agua, muy frescos; Escobar 177, esquina a Víctor Muñoz; en la bodega de Sitios y Escobar está la llave. UH. 42560 4 sep.

SE alquila, Omoa 55, entre Romay y San Joaquín, sala grande, saleta grande corrida, tres cuartos grandes, buena cocina, patio grande. Precio $45. I-2787. U H 4220 6 sp

CASA barata se alquila San Lázaro 181 altos, dos habitaciones y demás servicios, casi esq. a Perseverancia. Llaves e informes en la bodega. U H S-5516 5 sept

SE alquila Monte esquina San Nicolás un segundo piso con sala, saleta, comedor, tres habitaciones, baño intercalado, agua caliente, cocina de gas y servicio de criados. Precio sesenta pesos. Informan en el café. Teléfono A-4365. N H 42752 5 sept

SE alquilan los altos y los bajos de Damas 5 compuestos de sala, comedor, tres cuartos, buen baño y demás servicios. La llave en la bodega esq. a Luz. Informan Tel. FO-9050. U H 42732 6 sept

ALQUILO en cuarenta y cinco pesos Trocadero 72, bajos, con sala, comedor, dos habitaciones, cocina de gas. La llave en los altos. Informan: Concordia 44. Tel. A-2583. U H 42720 5 sept

ALQUILERES DE CASAS

MALOJA 165

entre Escobar y Gervasio, se alquila ventilados altos. Informan en Corrales número 2, entre Cárdenas y Economía o por el teléfono A-8202, de 8 a 11 y de 1 a 4. U H 41780 8 sp.

SE alquila muy barato un segundo piso en Rayo 4. Informan, Dulcería del Café La Isla. U H. 42340 6 Sep.

SE alquila la casa de planta baja Animas número 156, acabada de reparar y pintar, compuesta de sala, saleta, cinco cuartos, saleta de comedor corrida al fondo, baño y servicio de criados, patio y traspatio. Se presta para dos familias. Informa J. Barreiro, Aguila número 27. U. H. S-5465 4 Sep.

CON motor, y a una cuadra de San Rafael, se alquilan los fresquísimos altos de Aguila 96. Informan en Cuba 52, de 3 a 5. A-7625. U H 42253 6 sp

SE ALQUILAN

los altos de la casa Plácido, (Bernaza) 16, entre Obrapía y Lamparilla, compuestos de sala, comedor y nueve cuartos, con sus servicios modernos. Informan: Bahamonde y Ca., Obrapía 105, Teléfono A-3650. 42673 10 Sep.

SE alquilan los hermosos altos, Reina 121, entre Lealtad y Escobar, propios para casa de huespedes. Informes Reina 82. Teléfono A-1805. U H-42596 8 Sept.

SE alquila una casa de Salud 101 altos, esq. a Gervasio, compuesta de sala, saleta y cuatro cuartos. Es muy fresca y tiene agua abundante. Informan en la bodega. U H 5514 15 sept

SE alquila, Estevez 144, a una cuadra de Infanta, sala, comedor y 3 cuartos grandes, moderna. La llave en la misma entre Cruz del Padre y Nueva. U H-42604 6 Sept.

SE ALQUILA AMARGURA 61

el primer piso alto, sala, saleta, tres habitaciones, baño intercalado, cocina, servicio de criados. Informes en el número 63. U H-42616 8 Sept.

ALQUILO en Factoría 57, primer piso, sala, comedor, gabinete, 3 habitaciones, dos servicios, baño moderno, agua abundante en $53. Informan en el 2o. piso. U H S-5512 6 Sep.

CASA moderna, Aramburo 42, primer piso alto, sala, saleta, tres habitaciones, baño intercalado completo, comedor, cuarto servicio criados, cocina gas. Llave Librería Albela, Tel. U-5783. U H 42759 5 sep

REINA 104 Y 106

Se alquilan los bajos de estas dos casas con frescas y ventiladas habitaciones. La llave en los altos de la número 106. Para informes en la misma o teléfono M-9921. Cojímar. Boada. 42792 8 sp

NUEVAS Y BARATAS

A veinticinco pesos se alquilan magníficas casas modernas a dos cuadras del tranvía de Infanta, con sala, comedor, tres habitaciones y servicios completos, con abundante agua. Véalas y compare. Informa Joaquín Guardamino, Universidad 45. 42786 8 sp

SE alquila segundo piso San Rafael 117, esquina a Gervasio. Informan A-2738. Joyería El Gallo. La llave en la bodega. U H S 5520 13 sp

SE alquila 5, altos, de Marqués González, sala, comedor, tres habitaciones y servicios. Informes: A-2738. Joyería "El Gallo". U H S 5521 13 sp

SE alquila segundo piso de Gervasio 117 entre San Rafael y San José. Informan: A-2738. Joyería El Gallo. S 5525 13 sp

ALQUILO en Dragones 48, enter Galiano y Rayo, casa de tres plantas. Los bajos para comercio y altos para familia. I-3923. S 5523 6 sp

NEPTUNO 167, entre Escobar y Gervasio, se alquila un piso con sala, hall, tres habitaciones, comedor, cocina, cuarto de baño completo, cuarto y servicio de criadas, todo moderno, 55 pesos. Informes Ramos(M-7934. Llave en los bajos. S 5522 8 sp.

SUBARRENDADORES. Próximo a vencerse el contrato, alquilo la casa Zanja número 60. F-4918. Línea 94, Vedado. 42789 8 sp

ALQUILO los altos de Sitios núm. 168, sala, recibidor, dos cuartos, baño intercalado completo, servicios de criados, toda decorada. La llave en los bajos e informan Tejadillo 45. Telf. A-2575. 42808 13 sp

SE alquila la bien situada y espléndida casa Aguila 98, altos, entre San José y Barcelona, acera de la sombra; propia para numerosa amilia. Informan A-1715. 42815 6 sp.

SE alquila el alto de Suárez número 67, esquina a Misión, compuesto de sala, saleta, gabinete, cuatro habitaciones; baño completo y cocina de gas. Para informes, señor Fernández, teléfono M-3147 42818 7 sp

ALQUILO, San Miguel 142, bajos, zaguán, sala, recibidor, 4 habitaciones, baño, saleta de comer, cocina, cuarto y servicio de criados. Llave en la bodega. Informan Carlos III, 223, entre Subirana y Arbol Seco. S 5530 13 sp

SE alquilan los frescos y amplios altos de San Rafael 139, 159, 161, entre Lucena y Marqués González, con sala, comedor, tres o cuatro cuartos, cocina y baño. La llave en la bodega. Informes: A-6420. 42823 8 sp.

SE alquila el piso principal de Manrique 39, con sala, antesala, cuatro grandes habitaciones, buen baño intercalado, gran comedor al fondo, cocina y calentador de gas, cuarto y servicio de criados. La llave en el piso bajo. Informes, A-6420. 42824 8 sp

SE alquila la fresca y cómoda casa de Oquendo G, altos, entre Zanja y San José, con sala, comedor, cinco grandes cuartos terraza y azotea baño y cocina. La llave en la ferretería. Informes: A-6420. 42825 8 sp.

SE alquila en $50.00 un moderno apartamento para familia corta, con amplio garage privado en lujoso edificio. Lugar aristocrático del Vedado. H. No. 184, entre 21 y 23, Informa el portero. 46826 8 sp.

PARA inquilinato se alquila en Sitios 61, con nueve habitaciones y un cuarto alto. La llave en la bodega. Informes A-6420 42827 8 sp

SE alquilan los bajos de la casa calle Universcidad 25, con cuatro cuartos, sala y comedor, y servicio intercalado; módico alquiler. La llave en la bodega de Cruz del Padre. Informan teléfono I-7411. 42854 11 sp.

SE alquila en Lealtad número 16 esquina a Lagunas, un lujoso y fresco apartamento alto, compuesto de sala, dos cuartos con vista a la calle, baño completo intercalado, closets, comedor, cocina, cuarto, servicio de criados y lavadero en la azotea. Sólo se alquila a familia de moralidad y se exigen referencias. La llave en la bodega e informan en Aguiar, 19, bajos, teléfono M-3032. 42842 6 sp.

PRADO 56, bajos, zaguán, sala, saleta, 5 cuartos, comedor, tres cuartos criados, servicio. Llave en los altos. 42840 41 7 sp

SE alquilan los altos de Galiano 36, compuestos de terraza, sala, cuatro cuartos, comedor, buen baño y cocina y cuarto y servicios de criados. Informan en la ferretería Los Dos Leones, Galiano 32, teléfono A-0603. 42883 9 sp

ALQUILERES DE CASAS

SE alquila un primer piso en la calle Peñalver 93, con vista a dos calles, agua abundante, precio módico, una cuadra de Belascoaín. La llave en la bodega e informan teléfono A-7171. S 5541 8 sp

DESAGüE 20

Alquilo tercer piso derecho, con sala, dos cuartos, baño intercalado, comedor, cuarto y servicio de criados; toda decorada, agua abundante; la llave en el segundo piso derecho. Informa: doctor Lamelas, Cuba 62; teléfono M-1812. U. H. 42872 10 Sep.

CONSULADO, esquina a Refugios. Se alquila segundo piso, muy fresco y barato Informes en la misma. 42899 6 Sep.

SE alquilan los altos de San Lázaro número 488, espléndidos, en la Loma de la Universidad, con portal grande, sala, recibidor, cuatro cuartos, dos baños de lujo, comedor idem, cuarto criada y servicios. Informan en Obrapía número 61, altos. 42912 10 Sep.

SE alquilan los bajos de San Lázaro número 12, esquina a Prado, muy frescos, compuestos de sala, saleta, cuatro cuartos, baño intercalado, cocina y servicios de criados. Si la toma por un año se le regalará un mes de alquiler. La llave en los altos. Informan: altos droguería Sarrá. Teléfonos A-4358 y M-6263. 42901 10 Sep.

SE venden dos casas de altos en Zequeira 10, una cuadra de Monte, y dos del Mercado Unico. Precio módico. Razón, bajos del 10. 42871 8 Sep.

ZONA Falla Gutiérrez, Hospital 10, entre Jovellar y Vapor. Se alquila el primer piso; sala, recibidor, dos cuartos, baño intercalado, cuarto y servicio de criada, cocina de gas, calentador, toma corrientes en todos los departamentos, timbre eléctrico, instalación teléfono, todas las comodidades, es una linda casa sin estrenar, para corta familia de gusto. $60. Informan "La Casa Pérez", Neptuno 79, teléfono A-5738. 42931 5 Sep.

SE alquilan casas modernas compuestas de sala, recibidor, tres grandes habitaciones, baño intercalado, comedor, cocina y cuarto y servicios de criados. Precios: $55.00, $60.00 y $65.000. y casas compuestas de sala, comedor, dos habitaciones, baño intercalado y cocina desde $34.00 a $50.00, en Jovellar números 30 y 32, entre Espada y Hospital. Informes en las mismas y teléfono A-6775. 42867 5 Sep.

SE alquilan un segundo piso y unos bajos modernos, compuestos de sala, recibidor, tres grandes habitaciones con clossets, baño de lujo intercalado, comedor, cocina y cuarto y servicios de criados en Jovellar número 12, entre Hospital y Aramburo, precios $75.00 y $80.00. La llave el encargado en Jovellar número 30. Más informes, teléfono A-6775. 42868 5 Sep.

SE alquilan los altos de la calle Cienfuegos esquina a Misión; sala, saleta, tres cuartos. La llave en los bajos. Informan: Teléfono M-3934. S-5538 8 Sep.

SE alquilan los dos pisos altos de Aguila 131, espléndidos para familia o huéspedes. Informan en FO-1580. La llave en los bajos. U. H. 42877 8 Sep.

GANGA. Casa mediana, baño intercalado, tres habitaciones, cuarto y servicio de criados. Concepción de la Valla 19. Esquina a Campanario, segundo piso. Informan: teléfono I-3685. 42886-90 6 Sep

SE alquila el segundo piso de la casa de San Rafael, 152, compuesto de sala, comedor, cuatro cuartos, baño intercalado, cocina, cuarto y servicios de criados. Precio reducido. Informes A-2813. 42910 16 Sep.

CONSULADO 14 y 16, frente a Prado. Alquilo segundo piso alto. Sala, comedor, tres habitaciones, baño, cocina, cuarto y servicios de criado. Llave e informes en el primero izquierdo. 42918 7 Sep.

ALQUILO en $65 los bajos de Aguiar 8, casi esquina al Parque Luz Caballero. Sala, comedor, tres grandes cuartos, baño, cocina la llave en los altos M-5826. 42923 8 Sep.

(2)—Vedado

VEDADO

Se alquila en la calle 22 número 5, entre 11 y 13, una casa nueva, muy fresca, con tres habitaciones y todo lo demás necesario para una familia de gusto. Precio: 50 pesos; la llave al lado. U. H. 42351 6 Sep.

VEDADO. Se alquila lujosa casa nueva, acera sombra, sala, saleta, comedor fondo, cinco cuartos, hall, baños lujo, pantry, cocina y calentador gas, closets. Instalación eléctrica hecha con motor automómatico. Dueño paga corriente. Todo amplio, bonito y ventilado, 100 pesos, garage, cuarto y baño chauffeur si desea. 3a. número 2-B entre Baños y F. Llaves informes esquina. U H 42412 4 sp.

SE alquilan los hermosos altos de "B" 212 entre 21 y 23, acera brisa, con terraza, sala, recibidor, 6 dormitorios, baño intercalado, galería con persianas, comedor, pantry, cocina, azotea, lavadero, cuarto y servicio criados. Precio $125. Llave en los bajos. U H 42746 5 sept

SE alquila la casa calle C esquina a Parque, en el Reparto Buen Retiro, Marianao; con garage, jardín y traspatio; su precio: $50.00. Informes en el teléfono F-5808. U H S 5518 9 sp

ALQUILO moderna casa; altos, terraza, sala, recibidor, tres cuartos, dos baños, comedor y garage; bajos, sala, ecibidor, cinco cuartos, dos baños, closetts y garage. Informan: I núm. 207, entre 23 y 11. S 5519 13 sp.

SE alquila la casa calle 25 entre 26 y 28. Vedado, compuesta de portal, sala, dos cuartos, baño intercalado y comedor al fondo. Informes: teléfono F-5017. 42762-63 4 sept

SE alquila en 80 pesos la casa calle 14 número 12, entre Línea y 11, compuesta de jardín, poral, sala, saleta, cuatro cuartos y servicios de criado, patio y traspatio. Informes teléfono F-4272. S 5526 6 sp

VEDADO. Se alquilan: los altos de las dos casas calle 15 números 196 y 198, entre G y H, compuestos de sala, comedor, tres habitaciones, baño intercalado, cocina de gas, cuarto de criado con si servicio sanitario, etc. Razón: Calle H, número 138, esquina a 15. 42790 10 sp.

LINEA entre G y H, moderno edificio de tres plantas; bajos, izquierda, cuatro cuartos, baño lujoso y demás comodidades, baratos. A-4729. 42799 5 sp.

SE alquila casa nueva con jardín, portal, sala, comedor, tres habitaciones, baño completo, servicio para criados, independiente en $45. Calle 20 número 21, entre 13 y 15, Vedado, teléfono F-1800. La llave en la bodega de la esquina. 42798 8 sp.

ONCE núm. 37, entre 8 y 10, se alquila muy barata, casa con buena sala, tres cuartos, patio y demás dependencias. La llave en la misma, dos meses en fondo. Informan teléfono F-1168. S 5529 6 sp

ALQUILO la casa Nueve núm. 11 entre J y K, con jardín, portal, sala, comedor, tres habitaciones y demás servicios. Informan Tel. U-5920. S 5515 6 sp

SE alquila, en precio de situación, la planta baja de Villa Lupe, calle 23 entre Pasaje Crecherie y Calle 10, Vedado. La llave enfrente Jardín La América e informes. Teléfono U-6144. 42852 8 sp.

SE alquila una casa calle 4 número 149, casi esquina a 17, con recibidor, comedor, amplio portal, cinco cuartos, jardín, cuarto alto para criada, baño completo, calentador y cocina de gas. Llaves en la bodega. Informes: Obrapía número 61, altos. 42911 10 Sep.

VEDADO. Se alquila la casa de 3a. número 286, fresca, amplia, con todas las comodidades. Informan: M-1977. 42869 7 Sep.

ALQUILERES DE CASAS

SE alquilan los altos de Baños y 21, compuestos de sala, comedor, recibidor, dos cuartos, baño intercalado, cocina, servicio y cuarto de criado. Informan: teléfono letra F-1894. S-5545 8 Sep.

SE alquila F número 34, entre 15 y 17. Muy hermosa y fresca casa acera de la sombra, con jardín, portal, sala, saleta, siete cuartos, dos baños intercalados, comedor al fondo, cocina de gas y de carbón, cuarto y baño de criados, cuarto y baño de chauffeur. Garage para dos máquinas, lavandería y patio. Si la toma por un año se le regalará un mes de alquiler. La llave al lado en el número 36. Informan altos botica Sarrá. A-4358 y M-6263. 42900 10 Sep.

VEDADO. Se alquila una casa baja, con sala, comedor, tres cuartos, uno de criados y demás servicios, con o sin garage. Calle 19 número 226, entre F y G. U. H. 42907 6 Sep.

SE alquilan los altos de Paseo 273, compuestos de cuatro cuartos, sala, comedor, terraza al frente, servicios modernos y de criados. Informes en la misma, tienda de ropa. 42865 13 Sep.

SE desea tomar en alquiler una casa en el Vedado, en calle Línea o a media cuadra de ella, de dos plantas. bajos, cuatro habitaciones; altos, tres, para una sola familia, con las comodidades modernas. Se dará una razonable regalía a la persona que la presente si conviene. Referencias y garantías las que pidan. Teléfono F-1381. S-5539 6 Sep.

(3)—J. del Monte y Víbora

SANTOS SUAREZ No. 3 1|2

Se alquilan buenos bajos y altos con sala, comedor, cuatro cuartos, baño, cuarto de criado, cocina y servicio. La llave en el No. 1. Informan: Teléfono F-2444. 41319 8 Sept.

SE alquilan los altos de la bodega Concepción y 15. Informan en la misma. Tel. X-1080. 42698 6 sept

ALQUILO O VENDO

Hermosa y moderna casa en la Víbora, gran Avenida, próximo al tranvía; es amplia y fresca, portal, sala, cuatro cuartos, un cuarto de baño intercalado, comedor al fondo, cocina, lavadero y patio; alquiler $60. Informes en Monte 317, en venta muy barata. U H 42838 6 sp

EN LA VIBORA

Se alquilan los bajos de la casa calle de Porvenir número 85 en lo más alto de la Víbora. Tiene portal, sala, recibidor, cuatro habitaciones con un baño intercalado completo, comedor al fondo, cuarto y servicio de criados, cocina con calentador. Hay siempre agua abundante, tiene tanque bajo y alto y motor. Es moderna y muy ventilada. La llave en los altos. Informan Teléfono F-2080. Alquiler $50.00. U H 42415 9 sep.

SE alquila lacasa San Anastasio número 21 entre San Francisco y Milagros, sala, comedor y tres habitaciones, 38 pesos. La llave botica esquina a Milagros. Informan Tel. A-5278. Goicolea. U H S-5483 6 sp.

A $45.00

alquilo las casas Tamarindo 54 y 56, próximas a la calzada en Jesús del Monte, con portal, sala, saleta, tres habitaciones, cocina, servicios sanitarios y patio. Informan A-1320 y F-1927. U H 42139 9 sept

SE alquila la casa Delicias 55, entre San Francisco y Concepción, Víbora, sala, saleta, tres cuartos. Llave Concepción 6, esquina a Delicias. Informan Vives 54, altos. 42793 8 sp

ALQUILO para familia o comercio la casa, Calzada de Jesús del Monte 342; con portal, recibidor, sala, seis cuartos, bao intercalado, comedor al fondo, patio y traspatio, cuarto y servicio de criados. Informan I-3923. S 5524 6 sp

ALQUILO Víbora, Buenaventura 72, entre San Mariano y Vista Alegre, frente a la Iglesia de los Padres Pasionistas, hermosa y fresca casa moderna, con sala, recibidor, tres habitaciones, baño intercalado completo, comedor al fondo, dos patios, cuarto y servicio criado. Precio de situación. $55.00. Informan en los altos, teléfono I-1389. A una cuadra de la calzada. 42781 5 sp

S. Benigno 7, se alquila sala, gabinete, dos cuartos grandes, la llave en el número 9. Para tratar en Tenerife 14, bajos. 42666 7 Sept.

SANTA Irene 50, próximo a San Indalecio, moderna, dos ventanas; sala, saleta, tres habitaciones, comedor fondo, espléndido baño. Informan Telf. A-1715. 42814 6 sp.

ALQUILO una casa moderna en Luis Estévez número 161. Tiene garage y muchas comodidades. La llave al lado. Informes en el teléfono A-2747. 42924 6 Sep.

SE alquila Patrocinio 22, Loma del Mazo. Jardín, portal, sala, saleta, gran comedor, seis hermosas habitaciones, cuarto de costura, dos baños completos, cocina, cuartos para criados, garage y cuarto de chauffeur; siempre hay agua, es muy grande y barata. Informan teléfono I-1377. U. H. S-5548 8 Sep.

SE alquila General Lee 22, entre Durege y Serrano. Jardín, portal, sala, comedor y dos cuartos. Precio de situación. Santos Suárez. 42934 6 Sep.

(5)—Marianao

SE alquila Reparto La Sierra Siete entre Ocho y Diez, casa de dos plantas, cinco cuartos, garage y cuarto de criados, una cuadra tranvía, agua abundante. Informa J. F. Barraqué, en Siete esquina a Cuatro, La Sierra, teléfono F. O. 1423. 42779 5 sp.

SE alquila una casa de esquina para establecimiento en el centro de Buena Vista, pasan tres líneas de guaguas por las calles que la rodean. Se da en 70 pesos; tiene de superficie 125 metros cuadrados. Informan en la misma, calle 7, y Pasaje C, Buenavista. 42882 6 sp.

(6)—Cerro

CERRO. Se alquila una casa Monasterio 8, entre Carmen y Santa Ana. Llave en Carmen 15, al lado de la carbonería. Para tratar, teléfono I-4049. S 5528 6 sp.

SE alquila la casa Cerro, 533, en la Esquina de Tejas, propia para garage u otra industria. Precio $130 mensuales. Informes, Banco Córdova, A-2813. 42916 10 Sep.

(B) DEPARTAMENTOS

(7)—Habana

ALQUILO apartamentos Malecón 250, con o sin muebles; pueden verse a todas horas. Informes en el mismo. Precios de situación. U H 37876 4 sp

EDIFICIO CORBON

Industria 72 y medio, a dos cuadras de Prado. Apartamentos sin muebles, con lujoso cuarto de baño, agua abundante, caliente y fria, servicio de criados, ascensor día y noche y sereno en el interior. Precios reducidos. U H-42608 2 Oct.

EDIFICIO CARREÑO

Departamentos para familias, amueblados y sin amueblar. Precios módicos. Teléfono U-2958. Oficina, segundo piso. U H-42610 17 Sep.

ALQUILASE departamento, sala, saleta, para comercio o familia. La casa tiene seis habitaciones alquiladas; tomándola toda se da gratis y ocho pesos. Aguila 166. Informan: M-6184. 42873 6 Sep.

DEPARTAMENTOS

EDIFICIO SUAREZ, AMARGURA número 80, se alquila apartamento primer piso, tres habitaciones, sala, comedor, baño completo, agua fría y caliente; hay elevador e incinerador para la basura. Tiene mucha luz. Informes en el número 63. U H-42617 8 Sept.

EN Muralla Siete, se alquila un departamento con balcón a la calle y dos habitaciones. Informan en los bajos. U H 42830 13 sp

SAN Lázaro 222, cuarto piso, departamento dos cuartos, balcón y baño propio, $25; en el segundo otro igual $30. El portero. 42800 5 sp

(8)—Vedado

VEDADO. Se alquilan apartamentos altos y bajos con dos habitaciones, servicios independientes, cocina y dos luces Paseo 273, informes en la misma, tienda de ropa. 42866 13 Sep.

SE alquila magnífico departamento con luz, sala grande, buen baño, terraza cubierta. Todo muy ventilado, en $18. Calle 13 entre 26 y 28, Vedado. S-5547 8 Sep.

(C) HABITACIONES

(10)—Habana

SE alquilan habitaciones desde 7 pesos, con agua abundante, un mes en fondo, en San Ignacio 90. UH S-5417 8 sep.

SE alquila en quince pesos una fresca habitación con balcón a la calle. Unicos inquilinos. Casa de moralidad. Manrique 5-D, altos esquina Lagunas. U. H. 42325 4 Sep.

ZULUETA 36-D, altos, se alquila una habitación con vista a la calle. Tiene baño al lado, amueblada para matrimonio o dos personas. Además, hay otra en la azotea con baño al lado. 42704-75 6 sep

ALQUILO habitaciones en Habana, 38, a personas de moralidad. Informan en la misma a todas horas. 42810 13 sp.

EN casa particular se alquila una habitación con luz, baño y teléfono a señoras solas o matrimonio sin niños. Escobar 148. 42777 6 sp

SE alquilan habitaciones a $10, $15, $20 $25 y $30, amuebladas en el mejor punto de la Habana, frente al Capitolio, altos del Cine Niza. Prado 97. z 42804 6 sp.

PRADO 105, ALTOS

Habitaciones frescas, con toda asistencia; trato familiar; esmerado aseo; se alquilan. Telf. M-5492. S 5581 11 sp.

EDIFICIO MANTECON

Obrapía 98. Hermosas y frescas habitaciones con balcones a la calle, lavabo de agua corriente, abundante, y gabinetes exteriores de mamparas. Otras interiores. Baratas. Damos luz toda la noche y limpieza. Oficinas, hombres solos, matrimonios sin niños. Informes portero. 42857 8 sp.

SE alquilan ventiladas habitaciones, con balcón a la calle, dotadas de todas las comodidades, en Galiano 132, altos de El Brazo Fuerte. Informan en la misma. 42862 8 sp

ALQUILO dos habitaciones en azotea independiente, cerca del Malecón. Informan: Consulado 80, altos. 42888 8 Sep.

PALACIO Abadín, Cuba 86, casi esquina a Teniente Rey. Edificio moderno, fresco, tranquilo; habitaciones con lavabos y todo servicio, desde $20 mensuales. Agua fría, caliente siempre. M-9726. U. H. 42835 11 Sep.

EN casa particular se alquila una grandísima habitación a persona decente, con derecho al balcón, sala, saleta, luz, teléfono. Necesario referencias. 16 pesos. Teléfono A-5488. Suárez 116, altos. 42899 5 Sep.

SE alquilan dos habitaciones, independientes, frescas, con rejas a la calle, con agua dentro, con teléfono, cuarto de baño y servicio, en casa de familia de toda moralidad. Se dan comida si se desean y amuebladas si se prefiere. Tejadillo número 17, entre Cuba y Aguiar. 42935 7 Sep.

(11)—Vedado

SE acaba de abrir una casa con habitaciones extras; teléfono, calle calzada número 291, Vedado, frente al parque Villalón; para familias de moralidad. UH 42483 7 sep.

(12)—Barrios

CUARTOS COMODOS

Alquilo en Omoa 14, a diez pesos. Jesús del Monte 156, salita, y habitación con luz, 14 pesos. Informes allí. 42796 10 sp.

(D) LOCALES

(13)—Habana

EN Infanta 35, a dos cuadras de la esquina de Tejas, alquilo una nave recién fabricada, mide 15x6 m. poco alquiler, informes y la llave en Infanta 23, bodega. Telf U-2688. U H S-5423 6 Sep.

OPORTUNIDAD para los cocineros. Se alquila un salón para una pequeña fonda o restaurant, con todos los enseres, se da barato. Informan en el mismo, Monserrate 91. Hotel Tullerías. U H-42072 5 Sept.

UN hermoso local con 2 vidrieras modernas, tres habitaciones al fondo, en la calzada del Monte, alquiler $150.00 y seis años de contrato. Informan Monte 301, sombrería. U H 42184 7 sept

SE alquila un local moderno con puerta de hierro, nueve metros de fondo por 27 de ancho; sirve para cualquier negocio; hay mucho tránsito. Monserrate 133, entre Teniente Rey y Muralla. 42780 7 sp.

SE alquila una nave en lo más céntrico de la ciudad, propia para cualquier industria, cine o depósito; no tiene columnas. Informan en Alambique número 15. 42788 5 sp

SE alquila en Merced 71, dos naves unidas, con puertas metálicas y en el segundo piso un dapartamento con sala, antesala, cinco habitaciones, baño intercalado, servicio de criados y cocina de gas, a precio de situación. La llave en la misma. Informan Carlos III y Montoro, altos, teléfono U-2795. 42822 11 sp

ALQUILO Zulueta 32-A, bajos, interior propio para almacén o cualquier otro giro. La llave en la misma. Informan Tejadillo 45, teléfono A-2575. 42807 13 sp

PARA almacén o depósito se alquila la espaciosa planta baja de la casa Jústiz 3. Informan en Ricla 7. La llave en Oficios 6. U H 42829 13 sp

ALQUILO Mercaderes 33, con 480 metros cuadrados, propio para almacén, precio módico. La llave en los altos. Informan Tejadillo 45, Telf. A-2575. 42809 13 sp.

SE alquila un local muy propio para una tienda pequeña, con sus vidrieras y armatostes, completamente listo para ocuparse; alquiler muy moderado en la Avenida de Simón Bolívar (antes Calzada de la Reina) núm. 107. La llave al lado. Informes Dragones núm. 110, entre Campanario y Lealtad. Almacén de Tabaco en Rama. 42844 6 sp

EN el Café La Palma, sito en San Ignacio y Paula, se alquila espléndido local para salón de billares. Buen precio. S-5546 10 Sep.

LOCALES

SE alquila un local en O'Reilly número 96. Informan: Obrapía 61, altos. 42909 11 Sep.

BODEGUEROS

Se cede gran local esquina, con armatostes, en punto acreditado para bodega cantinera, en magnífico reparto proximo a grandes industrias. Informan: Concordia 132 1-2, altos, esquina a Belascoaín. 42928 8 Sep.

(F) SE NECESITAN

(17)—Criadas de mano y Manejadoras

EN Peñapobre. 23, bajos, se necesita una criada española para cocinar y limpiar, ha de traer referencias y dormir en su casa. S-5503 5 Sept.

SE necesita una muchacha española sin muchas pretensiones para un matrimonio, en Jesús del Monte 255, altos, entre Toyo y Rodríguez. 42874 5 Sep.

SE solicita una manejadora de color para un niño recién nacido; que sea de edad y que traiga referencias de las casas donde ha servido. Calzada de la Víbora 697. Teléfono I-4252. S-5544 5 Sep.

(17½)—Criadas de habitaciones y coser

SOLICITA criada de cuarto y comedor la señora del doctor Souza, informes de casa respetable, si no, no presentarse. 8 entre 13 y 15, Vedado. 42856 5 sp.

(25)—Varios

BUENOS SUELDOS BUENAS COMISIONES

Solicitamos agentes, hombres y mujeres. Negocio decente y de fácil venta. Reina 106, altos, de 8 a 11 a. m. UH 42502 4 sep.

CORRESPONSAL

Señorita de 20 a 25 años, mecanógrafa rápida, con habilidad y experiencia en la redacción de cartas comerciales; preferible si sabe Inglés, aunque no imprescindible. Es necesario que sea activa y no tenga grandes pretensiones. Se solicita para oficina seria.

Haga solicitud por escrito o acuda personalmente, lunes o martes de 5 a 6 de la tarde, exclusivamente. No serán atendidas llamadas por teléfonos, ni visitas fuera de la hora indicada. W. M. Jackson, Inc. Obrapía 22, esquina a San Ignacio. 42893 5 Sep.

(26)—Agencias de colocaciones

VILLAVERDE Y CA. O'REILLY 13 TELF. A-2348

Unica agencia que tiene siempre personal competente de cocineros, dependientes, camareros, jardineros, criados, porteros, ayudantes, fregadores, etc. etc. Se mandan a toda la Isla. Villaverde y Ca. O'Reilly 13. U H 42314 4 sp.

AGENCIA MONTALVO

La preferida de las familias del Vedado. Calle 17 esquina a F; Telf. F 4427. UH 40978 22 sep.

AGENCIA LA ESTRELLA COLON 32. TELEFONO M 9578.

Ofrece cocineros, criados, camareros, dependientes café y fonda, carnicería, repartidores de cantinas, choferes, cocineras, criadas, dependientes, bodega y todas las nacionalidades con referencias. UH 39914 16 sep.

(G) SE OFRECEN

(27).—Criadas de mano y Manejadoras

SE desean colocar dos jóvenes españolas para criadas o manejadoras, con muy buena referencias de las casas en que están y muy prácticas. Informan: calle M número 6, teléfono F-1445. U H 42805 6 sp.

DOS jóvenes españolas desean colocarse una para criada de mano y la otra para criada de cuartos; saben coser; saben cumplir con su obligación; desean casa seria; informan: Someruelos, bodega, teléfono A 9587. UH. 42521 4 sep.

SE desea colocar una señora española; de mediana edad, de criada de mano o para cuartos y zurcir ropa; en la misma una joven para criada de mano o manejadora. Informan Jesús del Monte, San Nicolás 9, teléfono I-4805. U H 42785 6 sp.

SE desea colocar de criada de mano, manejadora o para limpiar, una joven española, tiene quien la garantice y sabe cumplir con su obligación, informan teléfono U-2637, pregunten por Manuel. U H 42749 4 sept

DESEAN colocarse de criada de mano o manejadora una joven y otra de cocinera; hablan español e inglés. Informan en calle J número 119, entre 13 y 11. Pregunten por Florencia León. 42784 9 sp.

SE desea colocar una joven española para criada de mano o manejadora; es cariñosa para los niños y es trabajadora. Informan teléfono A-9173; no le importa dormir fuera. 42816 6 sp.

DESEA colocarse una muchacha de criada de mano o manejadora. lame al teléfono M-4261. 42817 6 sp

DESEA colocarse de criada de mano una muchacha española, que lleva poco tiempo en el país. Preguntar al teléfono F. O. 1629. S 5533 6 sp

JOVEN española desea colocarse de criada de mano o manejadora; tiene referencias e informan teléfono U-4669. 42880 6 sp.

SE desea colocar una muchacha de criada de mano; sabe coser y zurcir. Tiene buenas referencias. Informan en Luz número 88. Teléfono A-9962. S-5537 6 Sep.

UNA señora joven española, desea colocarse de criada de mano o manejadora. Tiene quien la recomiende. Informan calle 13 número 425, teléfono F-1435, Vedado. S-5535 6 Sep.

SE desea colocar una joven española, para manejar ó limpieza; para corta familia. Tiene buenas referencias. Informan: Teléfono I-5303. S-5534 6 Sep.

ST desea colocar una señora de mediana edad para manejadora o criada de mano. O'Reilly, teléfono M-3187. 42875 6 Sep.

PARA criada de manos, se coloca una señora española, de mediana edad. Con familia seria. Llame al teléfono I-7304. 42889 6 Sep.

UNA señora se ofrece para cuidar un niño en su casa. Virtudes 25, teléfono letra M-8177. 42922 6 Sep.

SE desea colocar una señora de mediana edad. lleva tiempo en el país y tiene referencias; sabe cumplir con su obligación. Informes: Galiano 57. Teléfono M-8215. 42925 6 Sep.

JOVEN española desea trabajar en casa de moralidad. Tiene buenas referencias de las casas donde ha estado. Teléfono F-5852. 42929 6 Sep.

(28).—Criadas de Habitaciones y Coser

JOVEN peninsular desea colocarse para cuartos y coser o manejadora, sin pretensiones. Teléfono M-8796. 42870 6 Sep.

(29).—Criados de mano

SE ofrece un joven español de criado de mano o camarrero u otro trabajo análogo, tiene buenas referencias. Informan M-9578. U H 41686 7 sp.

SE ofrece un joven español, para sirviente, en casa particular, es fino en trato y presencia. Inmejorables recomendaciones; esta trabajando con una familia de la más nombradas de la Habana. Más informes teléfono F-5852, Eduardo. U H-42679 5 Sept.

BUEN criado de mano español, se ofrece para casa particular, sabe servir muy bien, es honrado y trabajador, sabe planchar ropa, tiene buenas referencias y es muy obediente. Informan Inquisidor núm. 39, almacén. Tel. A-3176. U H 42755 5 sept

SE OFRECEN

UN joven español desea colocarse para criado de mano, portero o camarero o comercio, para fregar máquinas; tiene buenas recomendaciones. Informan Calle 25 número 410, teléfono F-1130. 42782 12 sp.

SE ofrece joven español para criado de mano; es formal y práctico. Buenos informes. San Juan de Dios 6, altos. M-4517. 42860 6 sp.

SE desea colocar un joven español de criado de mano; sabe cumplir con su obligación y tiene recomendaciones de la casa donde ha trabajado. Informan teléfono A-5477. 42884 6 sp

(30).—Cocineras

MUCHACHA española desea colocarse para cocinar y limpiar, es muy formal y honrada, tiene familia que responda por ella. Informan, en Oficios número 2 altos. U H 42400 4 sp.

BUENA cocinera española desea colocarse, cocina española y criolla, duerme en la colocación y tiene muy buenas referencias de buenas casas. En la misma se coloca una buena criada de mano. Informan Tel. A-9132. U H 42742 4 sept.

DESEA colocarse una joven española cocinera repostera, desea casa de moralidad, tiene referencias y sabe cumplir con su obligación. Informan Luz número 8, Tel. A-5985. U H 42761 4 sept.

DESEA colocarse una señora de color, seria y formal para cocinarle a corta familia; no le importa dormir en la colocación si le dan un buen trato; para informes llamen al teléfono M-8370 o a Tenerife 47, bajos. 42787 6 sp.

SE desea colocar una señora de mediana edad de cocinera; cocina a la española y criolla; tiene buenas recomendaciones. Informan teléfono A-9173, Lamparilla 72. 42778 5 sp.

SE ofrece una cocinera repostera de color; sabe cocinar a la cubana y americana; tiene buenas referencias. Calle Someruelos número 54, teléfono M-1824. 42802 6 sp.

SE ofrece una cocinera y repostera; llame al teléfono F. O. 7989. 42858 6 sp.

SE desea colocar una cocinera repostera española; quiere dormir en su casa. Salud, 231, teléfono U-2843. 42881 6 sp.

UNA señora de mediana edad, del país, desea colocarse de cocinera. Sabe cocinar bien y tiene referencias. Informan: teléfonos letras I-2614 e I-7428. S-5536 6 Sep.

DESEA colocarse para cocinar en casa de moralidad una joven de color; conocebien su profesión. Pueden llamar al teléfono U-2946. 42896 6 Sep.

DESEA colocarse joven española para cocinar u otros quehaceres en casa de familia seria. Parque 21 (Cerro), teléfono I-3439. 42921 6 Sep.

(31).—Cocineros

COCINERO joven, asiático, desea colocarse en casa particular; cocina criolla, española, repostero; puede ir al campo. Salud 26, bajos, último cuarto, teléfonos A-2716 y A-3111. Preguntar por José León. 42806 6 sp

COCINERO asiático, joven, desea colocarse en casa particular. Cocina bien a la Criolla y Española. Sabe hacer dulces; tiene referencias. Informan: calle Zanja 41, bajo, Café. Preguntar por teléfono A-4352. 42876 6 Sep.

SE ofrece cocinero repostero; especialidad en comida Criolla y Española. Informan: San Ignacio 44. Tel. A-4778. 42932 6 Sep.

(33).—Chauffeurs

CHAUFFEUR experto mecánico, español, con largos años de experiencia, desea colocarse en casa particular, no tiene grandes pretensiones, buenas referencias. Informan F-5465. U H 41568 5 sept

CHAUFFEUR, joven, español desea colocarse en casa particular; sabe manejar toda clase de máquinas; ocho años de práctica; tiene referencias de las casas donde ha trabajado; teléfono U 5148. UH 42564 7 sep.

CHOFER español desea colocación en casa particular o comercial; tiene buenas referencias de las casas en que ha trabajado que lo acrediten por su honradez y buen comportamiento; informan en el teléfono A 6522. UH 42562 7 sep.

CHAUFFEUR joven, español, desea colocarse en casa particular o de comercio; maneja cualquier clase de máquina; no tiene pretensiones y tiene buenas recomendaciones de donde ha trabajado. Informan: teléfono A-6505. 42832 6 sp.

CHAUFFEUR español, cumplidor de su deber, desea casa particular. Tengo excelentes cartas de recomendaciones de familias de esta ciudad de donde trabajé. Manejo toda clase de máquinas. Tengo mucha práctica en la ciudad; la conozco perfectamente. Cumplidor de mi deber; conozco mecánica y pocas pretensiones. Bodega. U-3376. 42846 6 sp.

CHAUFFEUR español, de edad, de seriedad y con referencias, ofrece sus servicios a casa particular. Informes: U-2231. Café Moka. 42898 6 Sep.

(34).—Tenedores de libros y Oficinistas y Empleados de Oficinas

JOVEN, TENEDOR DE LIBROS

con experiencia en los trabajos generales de oficina y buenas referencias, se ofrece para trabajar por horas o permanente. Teléfono I-7440. U H 42839 6 sp

JOVEN mecanógrafa desea colocarse en oficina o casa de comercio. Reina 68, altos. Teléfono M-3199. Antonia. 42914 6 Sep.

TENEDOR de Libros. Solicita colocación fija o por horas. Muchos años de práctica, apertura de libros, balances e inventarios. Retribución módica. Teléfono letra U-1351. 42887 7 Sep.

(35).—Varios

SE coloca para cualquier servicio un joven formal y cumplidor sin pretensiones. Muy práctico en el servicio de criado de mano, dependiente y sirviente de casas de Salud. Informa Julio, teléfono M-5484. U H 42278 3 sp

RELOJERO, con toda su herramienta, conociendo bien su oficio, que por hallarse estudiando tiene necesidad de residir en esta Capital, desea coolcación. Informan, teléfono A-5221. 42795 9 sp.

IF any one want a good cook, please call F-3356. Beatrice Wright 15 street betwen 2 and 4. 42812 6 sp

JOVEN extranjero con suficiente práctica y garantía, solicita plaza de viajante. Conocedor del comercio del interior y de la Habana. Reina 68, altos. Teléfono M-3199. Alvarez. 42915 6 Sep.

(H) COMPRA Y VENTA DE FINCAS

(36)—Urbanas

DESEO comprar una esquina para fabricar tiene que ser de Infanta a Belascoain, se paga comisión. Informan, Cerro y Auditor, bodega de 11 a 12, teléfono A-5042. U H-41378 5 Sept.

VENDO O ALQUILO

Moderna casa, amplia, próxima al tranvía; consta de portal, sala, cuatro cuartos, un cuarto de baño intercalado, comedor, cocina, lavadero y patio. Precio $7.500; si no tiene todo el dinero se le facilita. También le alquilo barata. Directamente, Monte 317, A-1988. U H 42836 6 sp

SE cambia una casa de esquina que vale $6.500, por finca rústica o solares. Informes Notaría del doctor Jiménez, Habana número 51, Teléfono A-1469. 42851 6 sp.

POR tener que embarcar, vendo mi casa por la mitad de su precio, en lo mejor de Almendares, compuesta de jardín, sala, hall, tres cuartos, baño intercalado completo, comedor, cocina, garage, servicio de criados. Su dueño, Alonso, teléfono F. O. 2424. 42834 6 sp.

UNA GANGA

Vendo dos casas juntas, antiguas, en la calle de Vives, cerca de Cuatro Caminos, acera pares. Miden las dos 27x35, a precio de regalo a $40. Informes al teléfono letra U-1793, de 1 a 4. Alvarez. 42902 6 Sep.

---

10 CENTAVOS
DE 7 A. M. A 4 P. M.; Y DE 4 A 10 P. M.
15 CENTAVOS

SOLICITUDES DE TRABAJO: DIEZ CENTAVOS
DEPARTAMENTO DE ANUNCIOS CLASIFICADOS

10 CENTAVOS
DE 7 A. M. A 4 P. M.; Y DE 4 A 10 P. M.
15 CENTAVOS

M.E.C.D. 2016

MAS ANUNCIOS DE ULTIMA HORA

FINCAS URBANAS

VENDO UNA CASA
con portal, sala y cuatro cuartos, moderna, en $4.500 Renta 50 pesos y tengo muchas casas en venta. Informes, Neptuno 8, Café Benjamín. 50-42894 9 Sep.

VENDO UNA ESQUINA
con tres establecimientos. Renta 300 pesos en un recibo. Precio 32.000 pesos. 1.500 varas, todo fabricado y vendo cuatro esquinas, una en 14.000 pesos y otra en 50.000 pesos y otra en 30.000. Informes, Neptuno 8, Café, Benjamín. 50-42894 9 Sep.

APROVECHE GANGA
vendo una esquina próxima a Prado, dos plantas, fabricación primera preparada para establecimiento, a precio de situación. Informes al teléfono U-4657, de 12 a 1. Alvarez. 42903 6 Sep.

EN primera oferta vendo una casa en Santos Suárez. Doy facilidad de pago. Informan en el 58. Piñón. 42920 6 Sep.

SE alquila o se vende hermosa casa-quinta, en la carretera de Güines, frente a los Zapotes, a veinte minutos de la Habana. Tiene agua, luz y teléfono. Precio de situación. Informes, A-2813. 42517 7 Sep.

SE vende si usted quiere colocar su dinero con un buen interés y en un lugar de porvenir, por pasarle en breve la Carretera Central; vea la esquina de Acosta y Revolución, con establecimiento. No pierda tiempo, es un gran negocio. Informan al lado. 42930 6 Sep.

COMPRO CASAS ANTIGUAS
con no menos de 300 metros, renta segura, no más de dos plantas, fachada mayor de 10 metros, precio razonable, situación actual; prefiero tratar dueños directamente. No quiero casitas apartamentos modernos, propios solo para muebles. Calle Quince esquina a Baños. teléfono F-4048. 42847 5 sp

ESQUINAS PARA RENTA
Todas con establecimiento; vendemos las siguientes: Escobar, 4 plantas, $42.000; Neptuno, 2 plantas, $45.000; Concordia, 2 plantas, $40.000; San José, 3 plantas, $44.000; San Nicolás, 4 plantas, $100.000; Galiano, 4 plantas, 98 mil pesos; Campanario, 3 1-2 plantas, $45.000; Consulado, 3 plantas, $35.000; Reina, 3 plantas, $40.000 Quintana y Cía. Belascoaín 54, altos. Teléfono U-5735. 42892 7 Sep.

(37)—Rústicas

UNA finca 23 caballerías $7.000, renta de 850 pesos, en lo mejor de Monte en $140.000 en buen lugar y propio para establecimientos, 750 metros en $1.500. En el Vedado, vendo una esquina a dos cuadras paradero a 20 pesos metro. A. Incián. Progreso 8. Teléfono M-2165, de 8 a 9 a. m. 42628 5 Sept.

VENDO finca recreo, en Corralillo, Hoyo Colorado, preparada para el gusto más exigente, tanto en los jardines como en la casa, por su fondo tiene la laguna Ariguanabo, repleta de aves para este tiempo de caza. Precio de situación y con facilidades. Para verla y cualquier informe: P. Sala, J. M. Párraga número 15, Jesús del Monte. Teléfono I-4990. 42933 5 Sep.

(I) COMPRA Y VENTA DE SOLARES YERMOS

SOLAR de 16 x 47, lo vendo muy barato a cuadra y media de la calzada 10 de Octubre. Informan teléfono I-2359. 4791 6 sp

SOLAR Calle 23; mil pesos contado, poco fondo; es lo mejor del Vedado, al precio de cualquier reparto. Grandes facilidades. Propietario: Empedrado 20, A-7109. 42819 6 sp

CUARTO manzana, Vedado, calle 17; baratísimo, 5.000 pesos contado, resto uno a dos años; muy bajo interés. Empedrado 20. A-7109, propietario. 42821 6 sp.

ESQUINA para fabricar, propia para bodega, a dos cuadras de Concha; 300 pesos contado, resto facilidades de pago. Propietario: Empedrado 20. 42820 6 sp.

TERRENO EN GANGA
1.600 metros en la esquina de Almendares y Santa Aurora, reparto Nogueira, Marianao, con una casa de mampostería y un gran sótano, propio para una gran fábrica, se vende en $6.300.00. Se dan facilidades para el pago. Más informes por el teléfono A-5659. Obrapía 63, segundo piso, derecha. 42828 7 sp.

VENDO en el Reparto Ampliación de Almendares solares a mitad del precio que vende la Compañía. Informes Habana 51. Teléfono A-1469. 42850 6 sp.

EN EL GRAN REPARTO MIRAMAR. EN EL MAS BELLO Y PINTORESCO DE TODOS LOS REPARTOS. POR LA SITUACION TOPOGRAFICA QUE TIENE
Vendo en este Reparto, en todas sus grandes Avenidas, solares de centros y esquinas, con el 10 por ciento de contado y resto a pagar en grandes plazos. También vendo solares de centros y esquinas dejando la cantidad que se desee en hipotecas al 6 y al 7 por ciento de interés. Tengo dinero sobre casas y solares en este Reparto a interés módico. Informes directamente a persona interesada. M. de J. Acevedo, Notario Comercial, Obispo 59, altos, Café Europa. Tel. M-9036. 42859—6 Sep.

EN EL GRAN REPARTO Miramar. En la calle 14 entre 3a. y 1a. Avenida. Vendo tres solares de centro con 1.251 varas cada uno. Precio a $6.00 la vara. Oigo oferta.

EN LA CALLE 8 ENTRE 3a. Y Quinta Avenida. Vendo un solar de sombra y uno de sol. Precio: $9.00 la vara. Oigo oferta.

EN LA CALLE 8 ENTRE 5a. Y 7a. Avenida. Acera de sombra. Dos solares de centro. Precio $8.00 la vara. Oigo oferta.

EN LA 5a. AVENIDA ANTES DEL Reloj. Vendo dos solares de centro. Precio a $12.50 vara. Dejo $7.000 en hipoteca sobre cada solar.

EN LA QUINTA AVENIDA DE 18 a 24. Vendo una gran esquina de Fraile. Precio a $17.00 la vara. Oigo oferta.

EN LA 5a. AVENIDA, ACERA DE sombra. Vendo dos solares de centro. Uno en la cuadra del Reloj. Precio a $14.00 la vara.

EN LA 5a. AVENIDA, GRAN ESquina de Fraile. Vendo esquina y centro. Los dos a $15.50 la vara. Oigo oferta y dejo dinero en hipo-

SOLARES YERMOS

teca. Un Centro, precio a $15 la vara.

EN LA 5a. AVENIDA DE 18 a 24 Avenida. Gran esquina. Precio a $16 la vara. Oigo oferta.

EN LA CALLE 8 PEGADO A 5a. Avenida. Gran solar de centro. Precio a $9.00 la vara.

EN QUINTA AVENIDA
En la manzana 26, un solar de centro. Precio $15.00 la vara. Oigo oferta justa.

EN LA CALLE 10. GRAN AVENIDA de Ramón Mendoza. Vendo cuatro solares de centro en la acera de sombra. Entre 3a. y 5a. Avenida. Precio a $9.50 la vara. Dejo gran parte en hipoteca.

EN LA 5a. AVENIDA
Vendo gran esquina, 1.564 varas. Precio $14.00. Oigo oferta.

EN LA 5a. AVENIDA
En lo más alto después de la calle 30. Vendo una esquina. Precio a $14.00 la vara.

EN LA 5a. AVENIDA, ENTRE 32 y 34. Vendo un solar de centro. Precio a $13.00 la vara.

EN LA 5a. AVENIDA
Gran esquina y centro. Se venden estos dos solares a $12.00 la vara. Se deja sobre $16.000 en hipoteca.

EN LA 5a. AVENIDA
Vendo solar de centro de 28 a 34. Precio a $11.50 la vara.

EN LA 5a. AVENIDA
Gran segunda esquina. 1.564 varas. Precio a $15.00 la vara.

EN LA AVENIDA RAMON MENdoza. O calle 10 del Reparto Miramar. Entre 5a. y 7a. Avenidas. Vendo tres solares en acera de la brisa. Precio a $9.50 la vara. Se cye oferta.

EN LA CALLE 4 ENTRE 3a. Y 5a. Avenida. Vendo tres solares de centro. Precio a $9.00 la vara.

EN LA CALLE 2 ENTRE PRIMERA y 3a. Acera de sombra. Vendo tres solares de centro. Precio a $6.00 la vara. Pudiéndose pagar $2.00 por vara y reconocer lo demás en hipoteca.

A LA ENTRADA DEL VEDADO
Entre 5a. y 3a. Avenida. Vendo 3 esquinas. Precio a $11.00 la vara; y dos centros a $9.00 la vara. Oigo oferta sobre ellos.

EN LA 3a. AVENIDA
Vendo una gran esquina con 1.564 varas. Precio a $8.00 la vara. Doy facilidades en el pago.

EN LA 3a. AVENIDA
Gran esquina y centro. Precio a $9 la vara. Oigo oferta. Informa M. de J. Acevedo, Notario Comercial. Obispo 59, altos. Café Europa. Teléfono M-9036. 42859 5 Sep.

(J) COMPRA Y VENTA DE ESTABLECIMIENTOS

VENDO tres bodegas solas en esquina, 300 a 5.000 pesos; poco contado; cedo local para bodega y fonda, de 1 a 7 p. m. e I-4482. 42811 6 sp

CARNICERIA
Se arrienda o se vende la carnicería La Imperial. Calle Línea 158, frente al paradero del Vedado; para informes, teléfono F. O. 1716. S 5527 8 sp

VENDO puesto de frutas finas muy barato, bien montado, tiene vida propia; vista hace fe. También vendo un gran café, cantina de esquina moderna, punto inmejorable; es una ganga. Informes, Consulado y Animas, frutería, Adolfo Fernández. 42833 7 sp.

BENJAMIN GARCIA, CORREDOR
Compro y vendo cafés, bodegas, hoteles, fincas, dinero en hipoteca, vidrieras de tabacos, cambio fincas por establecimientos. Todo el que quiera comprar o vender venga a verme en seguida. Neptuno 8. Café Benjamín.

BODEGA EN $3.000
con $1.300 de contado y el resto a 60 pesos mensuales. Contrato seis años. No paga alquiler. Vende diario 75 pesos; tiene de existencia 2.500. Más informes en Neptuno 8. Café. B. García.

VENDO UNA BODEGA
en Calzada, con local para familia. Vende 80 pesos diarios. En $6.000 con tres mil de contado y tengo 10 bodegas más en venta a como quieran los compradores y cafés igual, de todos precios. Informes: Neptuno 8. Benjamín García. Café.

VENDO UNA CANTINA
pegada al Parque. Vende 90 pesos diarios, en 10.000. Se cambia por una casa o finca de campo. Se da vuelto o se toma; además de cantina es café y hotel restaurant. No paga alquiler. Seis años de contrato. Informes: Neptuno 8, Benjamín Café.

CAFE EN $1.250
con $500 de contado. Contrato 6 años. Vende diario 40 pesos Hay venta de gasolina; paga de alquiler 35 pesos, situado en calzada de doble tránsito. Más datos en Neptuno 8, Café. B. García.

HUESPEDES, CASA EN $2.000
con contrato, módico alquiler, 14 habitaciones amuebladas. Se garantiza 180 pesos libres mensuales. Situada en el corazón de la Habana. Otros informes en Neptuno 8, Café. B. García.

BARBERIA EN $800
Tiene contrato, paga 50 pesos. Todos los muebles nuevos, situada a tres cuadras del Parque Central. Marchantería propia de hace muchos años. Neptuno 8, café. B. García.

VENDO 4 CAFES
Uno en 18.000 y otro en 7.000, y vendo un café barra mucha venta en $6.000. Vendo un café venta diaria 150 pesos en $17.000, y una lechería en 4.000. Informes, Neptuno 8, Café Benjamín. 50-42894 9 Sep.

BODEGA CANTINERA, $12.500
sola en esquina en lo mejor de la Habana. Se dan facilidades de pago. Informan en San Rafael y Oquendo, de 1 a 4. Alvarez. 42905 9 Sep.

BODEGA $5.500
sola en esquina en la Habana; es cantinera. Informes, San Rafael y Oquendo, café, de 1 a 4. Alvarez. 42904 9 Sep.

PARA BODEGAS CANTINERAS SOLAS EN ESQUINA Y CON POCO DINERO, ALVAREZ, SAN RAFAEL Y OQUENDO, CAFE
Vendo una bodega en la Habana, admito en pago de ella pagarés de otra o una propiedad. No hace falta dinero. También hago cambios por otra. Informes: San Rafael y Oquendo, Café, de 1 a 4. Alvarez. 42906 13 Sep.

SE vende una casa de comidas bien montada en inmejorable punto, por no poder atenderla sus dueños. Informan en Salud número 50. Manuela Méndez. 2935 9 Sep.

(K) COMPRA Y VENTA DE ANIMALES

SE venden gallinas criollas y posturas de granadas. Teléfono I-7898. 42853 7 sp.

(L) AUTOMOVILES

(39)—Venta

SE venden dos Dodges Balloon modernos baratísimos, uno abierto, otro Sedán. grandes facilidades pago. Informarán teléfono F-1781, de 1 a 3 y de 7 a 9. 42863 5 sp.

PARTICULAR, vende cuña Chevrolet moderna casi nueva, magníficamente equipada, baratísima, grandes facilidades pago. Informarán teléfono F-1781, de una a tres y siete a nueve. 42864 5 sp

SE compra un tractor Fordson en buenas condiciones. Informan en Cuba 85, teléfono A-7192, Juan Jorrín, Cuba 85, bajos, Habana. 42834 11 sp.

Vea Nuestros Automóviles de Uso

que fueron tomados en ventas de automóviles Cadillac y La Salle

MERCEDES TOURING: 7 pasajeros, fuelle, pintura y vestidura nuevas, amortiguadores Westinghouse.

NASH CERRADO: 7 pasajeros, pocos meses de uso.

CHRYSLER FAETON IMPERIAL: 5 pasajeros, 5 meses de uso.

CADILLAC "59" TOURING: 7 pasajeros, carrocería especial, en muy buenas condiciones.

MERCER: 7 pasajeros barato para vender pronto.
STUTZ: 5 pasajeros.

CADILLAC 59: 5 pasajeros, ruedas de alambre a precio muy bajo.

PACKARD 12: 7 pasajeros, ruedas de disco, $750.00.

COLE: 7 pasajeros, $150.00.

Agencia Cadillac

Ave. de Washington (Marina) 1z.
Teléfonos U-1088—1089

E 1941 6 sp.

(LL) DINERO EN HIPOTECAS

DINERO EN HIPOTECA
Siempre tengo la cantidad que pueda necesitar para la Habana y sus barrios; también para fabricar; mucha reserva. Vallengo, en Monte 37. U H 42837 6 sp.

(42)—Se toma

NECESITO $4.000 A 12 0|0
Garantía, dos solares frente al parque de la Loma del Mazo; miden los dos 23.58 x 50.70; total 1.195, con 50 varas cuadradas, valor aproximado $11.000. Pago corretaje. Sr. Govantes, San Juan de Dios, núm. 3. Teléfono M-9595 y A-5181. S 5540 6 sp.

(N) COMPRA-VENTA DE OBJETOS VARIOS

SE vende una caja de caudales tamaño mediano, de cuatro puertas y una vidriera de mostrador en buen estado. Neptuno, 245, teléfono U-4685. 42803 9 sp.

ESPAÑOLES
Uzcudun contra Heeney: Escuchad al invencible león español ganando esta pelea; escuchad por radio todos sus tremendos golpes. Escuchadlo hablando. Vendo baratísimo flamante aparato radio largo alcance, garantizado, completamente listo para oir. Venga a verlo funcionando en Prado 16, altos. 42879 6 Sep.

(M) BONOS Y VALORES

COMERCIANTES. Compramos toda clase de cuentas atrasadas, créditos, pagarés vencidos, letras, vales y demás documentos mercantiles, residan los deudores en esta Capital o en el interior o extranjero, y los pagamos en efectivo en el acto de cerrar la operación. Confidencial y rapidez en las negociaciones. Adams e Infiesta. Manzana de Gómez, 511 y 512. Teléfonos A-9112 y A-1529. De 9 a 12 m. y de 2 a 5 p. m. S-5543—10 Sep

(Ñ) ENSEÑANZAS

PROFESORA inglesa, de Londres, tiene horas libres. Phone F-1702. 42776 3 oc

UNA señorita americana que fué durante algunos años profesora de las escuelas públicas de los Estados Unidos, tiene varias horas disponibles. Enseñanza primera y segunda. Miss. H. Calle 8 número 187. 42797 18 sp

ESTUDIANTE, se ofrece para explicar matemáticas en Academias o a quien lo solicite. Llame al teléfono A-5221. 42794 9 sp.

MATEMATICAS elementales y superiores, Mecánica Racional y Aplicada, Hidráulica, Agrimensura, Topografía, Geodesia y Astronomía. Clases individuales y colectivas. Armando Pérez, teléfonos A-5309 y F-2099. 42599 6 sp.

EXPERTO PROFESOR DE INGLES
Por un método incomparable. Sorprendentes resultados en breves lecciones. Garantizo, por escrito, que el discípulo leerá, traducirá, escribirá y hablará el inglés en pocas semanas. Clases a domicilio. Llame a Alvarado: A-2012. 42813 13 sp.

COLEGIO "SAN ALBERTO MAGNO"
Reapertura de este Colegio el 25 de septiembre. Enseñanza elemental, suprior, ingreso en el Instituto y Normales, clases de comercio e inglés. Calle 17 número 233, Vedado, teléono F-5594. Director: Lorenzo Blanco. Pida reglamento. E 1897 Ind 21 ag

"ACADEMIA LISZT"
Competente profesora titular de piano y solfeo, seis años experiencia, incorporada al Conservatorio Orbón, ofrece sus servicios a distinguidas familias de esta capital en Amistad, 35, bajos; se dan clases de inglés y francés, precios módicos. 42849 10 sp.

UNA profesora de inglés desea dar clases. (Diploma). Llame por teléfono al F. O. 7464. 42861 13 sp

PROFESORA. English, Fonética, (Jorrín). Twent french. (París). Some spanish, german, trawing, pantring. Telephone F-1877. 42855 10 sp

LEA, le conviene. Se dan clases de bordados a máquina en casa y a domicilio a precios módicos. Angeles 8, altos, entre Reina y Estrella. 42926 15 Sep.

PROFESOR de instrucción, disponiendo de algunas horas libres, da clases a domicilio y ayuda a preparar lecciones. Da referencia. Garantiza la enseñanza. Dirigirse a Flores. Teléfono I-6093. 42878 18 Sep.

PROFESORA de piano. Clases de Piano y Solfeo, ingresos de 3 a 6. Consulado 80, altos. S-5542 28 Sep.

(O) HOSPEDAJES

(45)—Hoteles

HOTEL COLON
Las habitaciones más frescas, amplias y bien amuebladas de la Habana de 20 a 35 pesos por mes, por día de $1.00 a $2.00; hay elevador y un magnífico restaurant, donde por precios módicos se admiten abonados; completo orden y limpieza. Teléfono M-6306 y M-5037. Villegas 110, entre Muralla y Sol. U H 37927 5 sp

HOTEL MAJESTIC
Pase el verano agradable, yendo al Hotel Magestic; espléndidas habitaciones y apartamentos con vista a la calle, magnífico roof garden desde el cual se divisa la Avenida del Golfo. Precios especiales para el verano. Cuartos sencillos desde $1.50. Cuartos dobles, desde $2.50. Siendo por meses se hacen grandes rebajas. Belascoaín 5. Telf. U-1081. 42801 14 sp.

HOTEL "MAISON ROYALE"
Calle 17, esquina a J., Vedado. Situado en el mejor punto del Vedado. Tranvíasa la puerta. Habitaciones frescas y ventiladas con baños, agua caliente a todas horas. Excelente comida. Se alquilan cuartos. Se admiten abonados al restaurant. 42845 3 oct

(P) PARA LAS DAMAS

PEINADORA española se ofrece a domicilio; tiñe el cabello; hace postizos. Teléfono A-0205. 42831 6 sp.

SEÑORA masajista, a mano y vibratorio. Reuma y dolores. Pasa a domicilio. Teléfono U-2386. 42835 9 sp

(Q) COMPRA Y VENTA DE INSTRUMENTOS DE MUSICA

AFINADOR compositor de pianos y autopianos, Profesor Vidal Ríos; paso gratuitamente a domicilio a examinar instrumentos. Doy garantías y referencias. Oficina: Virtudes 2, altos, M-4080. S 5532 13 sp.

(R) MAQUINARIAS

(49)—Venta

SE vende una sierra sinfín de 32", un motor eléctrico de tres caballos y una transmisión y una máquina de escribir Remington número 10; se da barato. Puede verse Línea número 3, entre Serrano y Durege, Santos Suárez. 4278 11 sp.

(S) MUEBLES Y PRENDAS

(52)—Venta

PRENDAS Y RELOJES
Para compras y arreglos, visite nuestra casa. Somos fabricantes e importadores, vendemos la mejor calidad al mas reducido precio y tenemos un variado surtido de artículos para regalos.

Cadenas de oro para niña, desde	$2.00
Cadenas de oro para señora, desde	$2.50
Anillitos y sortijas de oro, desde.	$1.00
Areticos de oro, desde	$1.50
Anillos de compromiso 18 kts. y frente 18 kts. blanco garantizado, desde	$4.50
Id. Id. frente de platino legítimo	$6.50
Aretes y semi-argollas de fantasía, últimos modelos especiales de la casa, desde	$1.75
Relojes pulsera de oro 18 kts., desde	$9.50
Relojes de pared en variados modelos, de $3.50 a...	45.00
Carteras de piel, desde	$3.00

Y todo cuanto pueda necesitar de nuestro giro.
Fabricamos botonaduras, yugos, hebillas, sortijones, etc., etc., con iniciales grabadas o esmaltadas, de los mas elegantes modelos.
Hacemos, reformamos y componemos toda clase de prendas y reparaciones de relojes. Compramos oro en prendas rotas.
Especialidad en grabados y trabajos de esmalte.

LA FORTUNA
Joyería y Relojería con talleres propios. Aguila 126 casi esquina a Estrella. Teléfono A-4285. Pasamos a domicilio. E-1938 alt. 3 Sep.

Columpios para portal. Desde $6.00. "La Sección X". Obispo No. 85. Teléfono A-3709. U H 42440 4 sp.

COMPRE SUS MUEBLES A PLAZOS
Preciosos juegos de cuarto por $10 al mes; uno de sala $8; uno de recibidor $5; una cama de hierro $3; un escaparate con lunas biseladas $4; una lámpara de sala, cuarto o comedor, $3; muebles de oficina y todo lo que abarca el giro, con grandes facilidades de paño. "La Casa López", Padre Varela 76, (Belascoaín) entre Néstor Sardiñas y Fernando Quiñones. Teléfono A-6141. Alquilamos muebles de todas clases; hacemos cambios de muebles y los recibimos en fondo. No deje de visitar nuestra Exposición. Ahorrara tiempo y dinero. U H S-5169 18 Sept.

MIS muebles regalo. Por embarcarse. Cama camera, sillas y sillones modernos; cómoda, guarda comidas, mesas del servicio cocina y comedor, una cama de niño y otros varios artículos que regalo con esto. Lo doy todo en 35 pesos. También vendo una máquina Hurson en buen estado y tres chivas. Bernaza 32, altos. U. H. 42908 6 Sep.

MISCELANEA

COMPAÑIA MINERA "FILON DE ORO"
Se cita por este medio a todos los accionistas para la Junta General Extraordinaria que se celebrará el día 4 de Septiembre en el local social Diez de Octubre 600, a las 11 a. m.
Se tratarán los siguientes asuntos.
Elecciones de directores; dar amplio poder a los mismos; crear una subsidiaria de la Compañía en la ciudad de Tampa y otros asuntos más.
PEDRO DIAZ,
Presidente.
U H E 1940 1 d 4

EN BENEFICIO DE LOS EMPLEADOS Y LAS PRIMERAS NECESIDADES DEL MUNICIPIO

Los Concejales Jacobo López y Alvarez Cerpa, gestionarán de sus compañeros de cámara acordar autorizarle un voto de confianza al Ejecutivo para si es necesario un empréstito, para responder a las primeras necesidades del Municipio, y a los haberes de los pobres empleados, que con motivo del desfalco del Tesoro se encuentra el Ayuntamiento en crisis económica.

RICIOTTI LLEGA A GENOVA, EN UN BARCO DE CARGA

GENOVA, Italia, septiembre 3.— (A. P.) Hoy llegó de Inglaterra el Coronel Riciotti Garibaldi, a bordo de un vapor de carga inglés.

Como se recordará, al llegar Garibaldi a Liverpool, procedente de la Habana, se le concedió un plazo discrecional para que abandonara Inglaterra donde no lo quieren por "indeseable como agitador".

AYER QUEDO CONSTITUIDA LA JUNTA DE EDUCACION DE LA HABANA, HABIENDO SIDO ELECTO PRESIDENTE DE LA CITADA CORPORACION EL SEÑOR JOSE M. OTAZO

SE ACORDO ENVIAR UN SALUDO AL HONORABLE SEÑOR PRESIDENTE DE LA REPUBLICA.—TERMINADA LA SESION LA NUEVA JUNTA VISITO AL SECRETARIO DEL RAMO, AL SUBSECRETARIO Y AL SUPERINTENDENTE GENERAL DR. GUERRA

Ayer, a las diez de la mañana, se reunieron en el local de la Junta de Educación de la Habana, los miembros electos a fin de tomar posesión de sus cargos y hacer la elección del Presidente.

LA PRIMERA REUNION

Se constituyó la mesa con los siete vocales electos, señores Leopoldo Fernández Ros, Pablo Riverón, José M. Otazo, René Pérez Abreu, Alejo Delgado y José Toscano, actuando de Presidente el vocal señor Leopoldo Massana, por ser el de mayor edad.

Tras de cumplir los requisitos legales de la lectura de actas, disposiciones y leyes, fué sometida a votación la elección del Presidente, obteniendo el señor José M. Otazo seis las disposiciones vigentes, por lo que agradecía las manifestaciones que se habían hecho en elogio de su persona. El doctor Hernández Massí fué muy aplaudido.

EL DR. SALADRIGAS

El doctor Abelardo Saladrigas, inspector del Distrito de la Habana, que tomaba parte en la reunión, hizo uso de la palabra para dar las gracias a sus compañeros por el voto de gracias que se le había consignado, expresando su vivísimo deseo de que la nueva Junta obtenga resonantes triunfos en su meritísima labor.

VALDES DE LA PAZ

Osvaldo Valdés de la Paz, que actuaba de Secretario, usó de la pa-

Tercero: Consignar un voto de gracias al Superintendente Provincial de Escuelas, doctor Pedro Hernández Massí, por su gestión como Presidente de la Junta en comisión; al secretario de la Junta señor Osvaldo Valdés de la Paz; al inspector del Distrito, señor Abelardo Saladrigas y al Administrador Escolar doctor Gabriel García Galán, por la labor que han realizado en beneficio de la enseñanza al frente de sus respectivos cargos.

Cuarto: Dirigir un fraternal saludo de cariño al Magisterio del Distrito, ofreciéndole el apoyo de la Junta para su mejoramiento.

Terminada la sesión, todos los componentes de la nueva Junta de Edu-

Los miembros de la nueva Junta de Educación y las personas concurrentes al acto de constitución, celebrado ayer.—Al centro, sentado, el señor José M. Otazo, Presidente electo

votos y el señor Massana, uno, por lo que fué proclamado el primero.

La votación se hizo nominal y de viva voz, de acuerdo con la moción presentada por el señor Pérez Abreu.

LA TOMA DE POSESION

Una vez electo el señor Otazo se procedió a la toma de posesión de su cargo, siendo recibido con cálidos aplausos.

El señor Otazo usó de la palabra para expresar su agradecimiento a los compañeros que habían depositado en él su confianza eligiéndole para ocupar el cargo mencionado y manifestando que se sentía acreedor de esa confianza, deseando tan solo poder llevar a la práctica todos los proyectos que tenía, en bien de la enseñanza y de la escuela cubana.

El señor Pedro Hernández Massí, Superintendente Provincial de Escuelas de la Habana, que se hallaba presente, usó de la palabra para explicar que su labor al frente de la Junta de Educación no merecía aplausos ni felicitaciones puesto que él se había limitado a cumplir con una obligación legal, desempeñando el cargo de Presidente de la Junta de Educación de la Habana, en tanto este cargo no fuera ocupado por elección popular, habiendo cumplido y hecho cumplir estrictamente todas

labra para manifestar en nombre de todos los empleados de la Junta de Educación de la Habana, que veía con gran beneplácito la elección hecha, augurándole éxitos felices y considerando que podía estar satisfecha la Junta de contar con un magisterio entusiasta y activo, presto a resolver todas las dificultades y a cooperar por el bienestar y el progreso de la enseñanza, afirmando que siempre había visto en ese magisterio el más eficaz auxiliar de la Junta de Educación, por lo que les recomendaba contar con tan beneficiosa ayuda.

El señor Valdés de la Paz fué muy aplaudido por su discurso.

UN SALUDO AL PRESIDENTE

Luego fué aprobada la siguiente moción:

Primero: Enviar un saludo de respetuosa consideración al Honorable señor Presidente de la República, general Gerardo Machado, ofreciéndole el concurso de la Corporación para su obra de bien nacional.

Segundo: Visitar al Honorable señor Secretario de Instrucción Pública y Bellas Artes, general José B. Alemán, saludándolo y ofreciéndole la cooperación más entusiasta en la labor escolar; y felicitándolo al mismo tiempo por sus patrióticas gestiones al frente del Departamento.

cación, visitaron al Secretario del Ramo, general Alemán; al Subsecretario, doctor Lucas Lamadrid y al Superintendente General de Escuelas, doctor Ramiro Guerra, ofreciéndole sus saludos.

NOMBRAMIENTO

El señor Secretario ha dictado una resolución nombrando al doctor José R. Russinyol y Carballo, Catedrático Supernumerario, en propiedad, de la Asignatura D (Geografía e Historia Universales) del Instituto de Segunda Enseñanza de Matanzas, con el haber anual de $1.200.00.

COMISION

El señor Secretario ha conferido al doctor César Fuentes Fernández, Profesor Auxiliar de la Cátedra de Patología Experimental de la Escuela de Medicina de la Universidad de la Habana, comisión honorífica para que realice estudios en Europa, relacionados con la Cátedra que profesa.

INCORPORACIONES

Han sido autorizadas las incorporaciones siguientes: del Título de Agrimensor del señor Joseph Elie Normand al Instituto de Segunda Enseñanza de Matanzas y del Título de Graduado en Farmacia del señor Joaquín del Río y Castillo, a la Universidad de la Habana.

DOS HERIDOS EN UN CHOQUE HABIDO AYER EN LA LISA

Un vigilante de Marianao logró detener ayer a un delincuente que se fugara varias veces

En la Loma de la Lisa, Marianao, ocurrió ayer tarde un choque entre los autos 5131, cuyo chauffeur se dió a la fuga y el 25858, que era conducido por Antonio González Correa, de 27 años y vecino de Independencia número 33. A consecuencia del accidente resultaron lesionados, Benigno Carballo Iglesias, de 32 años, vecino de 4 entre 23 y 25, en el Vedado y Eugenia Gómez, de 25 años, domiciliada en Pasaje B entre 4 y 5, en el reparto Buenavista, Marianao.

El guardia rural José Delgado, perteneciente al Escuadrón número 4, recogió a los heridos conduciéndolos a la casa de socorro de Marianao, donde el Dr. Granda, les prestó los auxilios de la ciencia. Carballo presentaba graves contusiones diseminadas por el cuerpo y la Gómez lesiones de carácter menos grave.

A la policía manifestaron los lesionados que viajaban en el automóvil 5131, hacia el pueblo de Marianao y al llegar a la Loma de la Lisa, el chauffeur que llevaba el vehículo con excesiva velocidad se fué a estrellar contra el automóvil que manejaba González, volcándose ambos autos y recibiendo ellos las lesiones.

La policía no ha podido arrestar al chauffeur imprudente, porque tan pronto como se dió cuenta del hecho abandonó el auto, dándose a la fuga. Ambos vehículos quedaron completamente destrozados.—Martí

DETENCION DE UN MALHECHOR

Anoche el vigilante de la Policía Municipal de Marianao, marcado con el número 13, arrestó en Columbia a Tirso Sánchez Rabiche, de 22 años, vecino de Pogolotti número 876. Este sujeto es de pésimos antecedentes y no hace mucho logró escapársele a varios policías.

El acusado se encontraba reclamado por el Juez de Instrucción de la Sección Cuarta, por diversos delitos.

Ingresó en el Vivac, para ser presentado en el día de hoy, ante el juez que lo reclama.—Martínez, corresponsal.

Defunciones Ocurridas ayer en La Habana

Relación de certificados de defunciones registrados durante el día de ayer en el Negociado de Demografía de la Secretaría de Sanidad y Beneficencia, según nota oficial facilitada a la prensa.

Orlando Riguera Lorenzo, blanco, 4 meses, Hospital Mercedes, Gastro enteritis.

Santos Alvarez Lanhjart, blanco, 50 años, Cerro 659, Septicemia gastro intestinal.

osé Fernández Mercadal, blanco, 42 años, Ayesterán 16, Cirrosis atrofia.

Francisco Díaz García, blanco, 56 años, Santos Suárez 105, Parálisis intestinal.

José López San Román, blanco, 44 años, J. Delgado y Yumurí, Enfermedad orgánica del corazón.

Berta M. Villa, blanca, 2 meses, San Quintín 4, Persistencia del agujero botal.

Carmen Rosario Iglesias Rey, blanca, 70 años, Calle J. esquina 19, Pielo nefritis.

Asunción Pérez, blanca, 2 años, Domínguez 48, Enteritis.

José Gelabert, blanco, 63 años, Hospital Municipal, Esclerosis cardio vascular.

Hortensia Estenoz, negra, 18 años J. Peregrino 93, Tuberculosis pulmonar.

Luisa Santa Cruz, blanca, 71 años Hospital C. García, Asistolia.

Antonio Hernández, blanco, 6 años Hospital C. García, Septicemia.

Mario Ríos Justiniani, negro, 19 años, Maloja 96, Tuberculosis pulmonar.

Guillermo M. Viñales, mestizo, 35 años, Hospital Municipal, Abceso del hígado.

Amelia Pequeño Barlow, blanca, 65 años, Calle B, número 8, Anemia perniciosa.

Narciso Du-Breuil Jackson, blanco, 42 años, Lawton 9, Tuberculosis pulmonar.

José Chaniz Olaya, blanco, 49 años Gloria 77, Afección orgánica del corazón.

Lucía Fernández Herrero, blanca, 7 meses, San Julio 17. Enteritis aguda.

Abelardo Rodríguez, mestizo, 42 años, Policlínica Nacional, Traumatismo por caída.

Anselmo Nistal Martínez, blanco, 50 años, La Benéfica, Estenosis pilórica.

Antonia López, blanca, 57 años, Juan Alonso 43, Arterio esclerosis.

Concepción Dribanin. blanca, 27 años, Hospital C. García, Quemaduras.

Olga Beato Eulacia, mestiza, 5 meses, Delicias 41, Enteritis.

Javier Silva León, blanco, 35 años Diabetes.

Lázaro Pérez Leal, mestizo, 6 meses, Aranguren y Sta. Isabel, Acidosis.

DE LA LIGA DEL SUR

Resultados de los juegos celebrados ayer:
New Orleans, 7; Atlanta 1.
Mobila 4; Birmingham 2.
Nashvile 5; Little Rock 2.
Memphis 10; Chattanooga 1.

ASOCIACION AMERICANA

Resultados de los juegos de ayer:
Columbus 4; Toledo 0.
Indianápolis 9; Louisville 3.
Milwaukee 7; Kansas City 0.
Minneapolis 13; San Paul 10.

CAUSA DISGUSTO EN GÜIRA DE MELENA EL TENDENCIOSO INFORME RENDIDO POR UN DETECTIVE CONTRA EL PARROCO

Ayer se declaró un incendio en un vivero anclado en Casa Blanca, acudiendo una bomba de la Habana, que no fué necesaria. En Stgo. de Cuba se organiza la Asociación de estudios químicos

SE TRATA DE ORGANIZAR UNA ASOCIACION DE ESTUDIOS QUIMICOS DE CUBA

Sgo. DE CUBA, septiembre 3.—DIARIO. Habana. En el Hotel América de esta ciudad, se reunieron hoy los organizadores de lo que será en breve la Asociación de Estudios Químicos, institución que formada por lo más valiosos de nuestra juventud intelectual, tenderá a crear lazos de acercamiento entre los profesionales que se dedican en el ejercicio de sus especialidades, al estudio de la ciencia química.

Tomaron parte en dicha reunión los señores Machiran, Ortiz, Prisciliano Espinosa, Jr. Sabás Muguercia, Padró, Alvarez, Soler y otros.

Según hemos podido enterarnos los organizadores de esta Asociación solicitarán la cooperación de los médicos, ingenieros, farmacéuticos y químicos, con el fin de hacer de esa organización algo que hable bien de nuestro desarrollo intelectual y científico, ya que tendrá como finalidad el intercambio de ideas y de conocimientos entre esos elementos.

PERERA— Corresponsal.

TENTATIVA DE ROBO

MARIANAO, septiembre 3. — DIARIO.— Habana.— En horas de la madrugada anterior el vigilante nocturno Manuel Colado detuvo en el interior de la mueblería sita en Real número 172, a Angel González Barrios, de la Habana, de 19 años de edad y vecino de Samá y San Celestino. Este sujeto había violentado una ventana del fondo, penetrando en el establecimiento, y escondiéndose detrás de un escaparate, siendo visto por el encargado de la casa Pedro Palacios Gutiérrez, español y de 28 años de edad. A las voces de auxilio dadas por Palacios se despertó su hermano Lorenzo, quien hizo un disparo de arma de fuego, a fin de intimidar al ladrón.

El González Barrios declaró a la policía que al oir una detonación que partió de la mueblería, pues él se hallaba en el café Central, y además voces de auxilio, acudió al lugar, y como quiera que no podía penetrar por la puerta principal, lo hizo por una ventana del fondo que ya estaba violentada. González fué remitido al Vivac.

SENTIDO FALLECIMIENTO

Hoy falleció en esta localidad el hermoso niño Sergio Echazábal Crucet, hijo amantísimo de los esposos Dolores Crucet y Andrés Echazábal.

Con tal motivo la residencia de tan distinguido matrimonio se ha visto visitada por gran número de sus amistades que han concurrido a testimoniarle su pena.

Mañana domingo, a las ocho y media, se verificará el sepelio en el Cementerio de Colón.

Nuestro más sentido pésame a los afligidos padres.

Martínez, Corresponsal.

VARIOS CASOS E FIEBRE TIFOIDEA EN PILOTOS

PILOTOS. Septiembre 3.—DIARIO. Habana.—Según noticias que ya son del dominio público, durante el mes próximo pasado se registraron en este pueblo varios casos de fiebre tifoidea, de los cuales se registraron dos defunciones. En la actualidad solamente existe un caso de esa enfermedad.

El Jefe Local de Sanidad ha dictado las medidas profilácticas encaminadas a evitar surja una epidemia.

Corresponsal.

GUANABACOA Y LAS ESCUELAS DE ENSEÑANZA SUPERIOR

GUANABACOA, septiembre 3.—DIARIO.—Habana.—El Presidente del Ayuntamiento de esta Villa ha cumplimentado el acuerdo tomado por unanimidad, dirigiendo un telegrama al señor Secretario de Instrucción Pública y Bellas Artes suplicándole la implantación de Escuelas Superiores de Enseñanza Primaria, pues a pesar de que está alquilado el local para su establecimiento desde el mes de marzo próximo pasado, se dice no ha de comenzar a funcionar por distintas causas

El pueblo espera que la Secretaría de Instrucción Pública satisfaga sus deseos y aspiraciones.

EN HONOR DE LA CRUZ ROJA CUBANA

COLON, septiembre 3.—DIARIO. Habana.—Inusitado entusiasmo reina en esta localidad con motivo de las fiestas que en honor de la Cruz Roja Cubana han de verificarse mañana.

Figuran entre otros actos un reñido macht de balompié entre los equipos Colón Sporting Club y Jabón La Llave, de la Habana, en opción por la copa donada por la razón social Sabatés y Cía.

En honor del club visitador tendrá lugar en los hermosos salones del Casino Español una recepción para la que ha sido invitada nuestra mejor sociedad.

Los festejos organizados prometen resultar muy lucidos.

Frank Capote, Corresponsal.

INJUSTO INFORME DE LA POLICIA SECRETA CONTRA LA ACTUACION DE UN SACERDOTE

GUIRA DE MELENA, septiembre 3.—DIARIO.—Habana.—Ha causado en toda la comarca una gran sorpresa el informe rendido por el Detective de la Policía Secreta Nacional, señor Anyaumat, publicado por la prensa capitalina con motivo de una causa iniciada por falsedad y en el que hace constar que el conocido Párroco de esta localidad Presbítero Pinilla Méndez al verificar una inscripción de nacimiento, procedió de mala fé.

La verdad de los hechos es que el Padre Pinilla Méndez, ante los testigos que señala la Ley inscribió a la persona, ignorando que se trataba de un presunto heredero de cierta fortuna y que era falso; pero no obstante ello no incurría en delito alguno.

El recto Juez de Instrucción, doctor Lancís, no ha encontrado motivos en las investigaciones realizadas suficientes para encausar al distinguido párroco.

LA CARRETERA DE GUIRA DE MELENA A SAN ANTONIO

La población ve con verdadero sentimiento que todas las esperanzas que tenía de que las obras para la construcción de la carretera de este pueblo a San Antonio de los Baños, estén defraudadas. Son cuatro kilómetros de carretera que se encuentran en pésimas condiciones, siendo de gran necesidad que se realicen esas obras con urgencia.

JUSTO HOMENAJE

Las colectividades obreras del giro de tabaco vienen estudiando la forma de realizar un homenaje público al Representante a la Cámara señor Benito Remedios en agradecimiento a su activa y eficaz gestión que culminó en dar término al conflicto existente con las despalilladoras, las que resultaron triunfantes pues fué aceptado por la empresa de tabacos el precio de seis centavos matul.

Este homenaje será extensivo al Concejal de este Ayuntamiento señor Natividad Rodríguez, autor de la moción creando una comisión integrada por una representación de la Cámara Municipal, Asociación de Comerciantes y Gremio de Tabaqueros, encaminada a hacer gestiones cerca de distintas acreditadas fábricas de tabacos a fin de conseguir de las mismas el establecimiento de una sucursal aquí con lo que se conseguirá que gran número de obreros pudieran trabajar.

Rodríguez, Corresponsal.

VIVERO INCENDIADO

CASA BLANCA, septiembre 3.—DIARIO.—Habana.— A las seis y media de la tarde de hoy se declaró un incendio a bordo del vivero "La Blanquita", atracado a los muelles de este pueblo, y el que es propiedad del señor Antonio Sengido.

Estímase que el incendio se originó por un descuido de un marinero mientras fumaba un cigarro y trasmitirse la candela a una colchoneta donde se encontraba acostado.

El material de incendio de este pueblo, al frente del Teniente Medina, extinguió rápidamente el fuego.

La bomba número siete, del Municipio de la Habana se trasladó a ésta en uno de los ferries que hacen la travesía "Muelle Luz-Casa Blanca", no siendo necesario que funcionara.

Carrera, Corresponsal.

FIESTA EN EL PARQUE MARTI DE GUANTANAMO

GUANTANAMO, sept. 3.—DIARIO, Habana.—Mañana se celebrará una gran fiesta social en el Parque Martí de esta ciudad, para obtener fondos con que construir el puente sobre el arroyo Rafat que divida la ciudad en dos. Las principales casas industriales de Cuba entre las que se encuentran la cerveza Tropical, el ron Bacardí y la Compañía Licorera de Guantánamo, así como todo el comercio local han donado productos para vender y rifar entre los asistentes.

Ayer fué operado en Santiago de Cuba por el afamado médico oculista doctor Salas la Srta. Herminia Alvarez, hermana del corresponsal y representante del DIARIO en Guantánamo. Fué una operación sobre los dos ojos, delicadísima, que duró más de dos horas.

Ha sido recibida con alegría en Guantánamo la noticia de que el doctor Ramiro Guerra, director literario del DIARIO, ha sido nombrado catedrático de la Universidad Nacional para la explicación del curso especial de Historia de la Colonización Española y de Cuba. —Especial.

MOVIMIENTO MARITIMO

NUEVA YORK, septiembre 3.—Llegó: el Pinar del Río, de Cárdenas. Salieron: el Siboney, para la Habana; el Calamares, para la Habana; el Metapan, para Santiago; el Cayo Mambí, para la Habana y el Mariana, para Santiago.

BOSTON, septiembre 3.—Salió: el Manx Isles, para Guantánamo.

HAMPTON ROADS, septiembre 3. —Salió: el Ravenscar, para puertos cubanos.

M.E.C.D. 2016

LA ESPAÑA DE HOY

La Universidad Gallega

Por Manuel AZNAR

El señor José Paredes y García, buen gallego y hombre agradecido, a juzgar por los últimos renglones de su artículo-carta, me envía las siguiente cuartillas:

"Querido amigo Aznar: Quien siempre está dispuesto a empuñar la pluma para defender cuanto atañe al progreso de nuestro preciado país, no creo que me niegue su apoyo en este caso.

No podrá negármelo quien vivió en Africa días de intenso dolor, y vió pasar cientos y cientos de hermanos gravemente heridos, que, sometidos más tarde al mágico bisturí de Gómez Ulla, revivían y podían después ocupar un puesto en la trinchera, para defender nuevamente el honor puesto en sus manos por España, fiel cumplidora de sus compromisos internacionales.

Gómez Ulla, es gallego, y esto sería lo de menos. Gómez Ulla, es hijo de la Gloriosa Universidad gallega, y es para la Universidad galaica para quien pido su apoyo.

Santiago de Compostela, en donde radica el fuerte árbol cuya fecunda savia alimenta espiritualmente a las nuevas generaciones que a ella acuden en busca de saber, pide la ayuda de todos los amantes de la cultura para establecer dentro de su recinto una Residencia de Estudiantes. En Galicia ha sido acogida la idea con gran entusiasmo, y, ya no hay a estas horas ciudad, villa ni humilde municipalidad, que no haya aportado su contribución al magno proyecto. Muchos particulares dieron su óbolo también, la cantidad recaudada es crecidísima, y como el llamamiento hecho por el Claustro Universitario compostelano, va dirigido a los hijos de aquel Centro, para que inicien suscripciones y dentro de su esfuerzo cooperan al fin que se persigue, en calidad de tal, invito a los gallegos aquí residentes, Sociedades gallegas de Instrucción y Centro Gallego, para que presten su apoyo a tan alto empeño.

¿Comité representativo y organizador de esta suscripción? Ahí va; ellos no podrán negarse; añoranzas de Compostela, su acendrado galleguismo, el recuerdo de la tierra amada les hará aceptar la trabajosa encomienda: Adelardo Novo, Campos Goas, Gradaille, Dorrego Córdova, Durán.

Timbre de honor es para los hijos de Galicia su Universidad, que en su larga existencia dió cientos y cientos de hijos ilustres entre los cuales destacan actualmente valores como Puente Castro, posiblemente el cirujano más completo hoy en España, Gómez Ulla, Carracido, Cesáreo Gil, Angel del Castillo, Cotarelo, Luis Iglesias, Casás, notable criminalista, Brañas, eminente Físico, que representó a España en varios Congresos Internacionales, Hervada, Baltar, Novoa Santos, Fernández Diéguez, Gil Casares, Marqués de Figueroa, Varela Radio, Viguri, Romero Molezón; quedan muchos en el olvido, que estarán seguramente en la memoria, más fresca, de mis paisanos.

Y si a citar fuéramos los que ya rindieron tributo a la muerte, sería interminable la lista; pero justo es recordar a Caldelas, Barcia Caballero, Canalejas, Dato, Vega de Armijo, Linares Rivas, Ramón de la Sagra, Cornide, Leonardo Rodríguez, Brañas, Alfredo Vilá y Murguia.

Así debiera, pues, quedar designado el Comité Directivo. Las Sociedades gallegas, los elementos de la Colonia, y sobre todo, nuestro Centro, hoy presidido por un espíritu infatigable, y gallego cien por cien, como lo es el señor Bouza, prestarán seguramente el apoyo que nos pide la Universidad gallega.

He aquí, querido Aznar, como su españolismo práctico prestaría un valioso apoyo a un movimiento tan simpático y patriótico como lo es el iniciado por la vieja Compostela y su Universidad.

Hace años, desde las columnas de "El Sol", Manuel Aznar prestaba apoyo al clamor de los periodistas gallegos, que querían impedir que un compañero suyo fuese condenado a seis años de prisión que le pedía el Fiscal militar por un delito de pluma; hoy, aquel periodista, que afortunadamente no fué condenado, acude a Manuel Aznar pidiéndole apoyo para el Centro Universitario de su amada Galicia. Gracias por aquel favor y gracias por este.

JOSE PAREDES Y GARCIA.

Habana, agosto 21, 1927.

Y bien, señor Paredes. ¿Qué puedo yo hacer? Concrete una indicación, y me tendrá al servicio de esa bellísima idea que quiere levantar en Santiago de Compostela una Residencia de Estudiantes. Así como así, soy un voluntario compostelano, y por dedicar horas de vida a Santiago la incomparable, he solido robarlas a otros deleites y a otras emociones. Sólo lamento no tener los años que exige la vida estudiantil de Santiago para ser uno más en aquella legión escolar que en los mediodías de tibio sol alegra con el bullicio de sus amores la Alameda y por la noche envuelve en estrépitos el novísimo "Café Kiki", recinto de la algarabía estudiantil. Seguramente que los gallegos de Cuba habrán visto ya la importancia que para Santiago de Compostela puede tener la simpática idea; la nostalgia de que usted habla les servirá de impulso al apoyarla. Cuanto de mí dependa, téngalo por prometido y comprometido de antemano en favor de Santiago de Compostela, la que una vez sentida en el corazón, no se olvida jamás.

Concursos de la Academia de la Historia, de Madrid

MADRID, septiembre 3. UP. La Academia de la Historia, en cumplimiento de lo que dispone la institución del Premio Hispano Americano, creado para solemnizar la "Fiesta de la Raza" ha publicado las bases para premiar el próximo año de 1928 la mejor obra que se presente sobre Historia o Geografía, en el más amplio concepto de estas ciencias, de países de la América española o Filipinas en el período comprendido entre el descubrimiento y la independencia de la América continental española.

El premio estará limitado a los autores de nacionalidad hispano-americana y consistirá en una medalla de oro y el título correspondiente de la Academia.

Las obras que opten a él deberán estar escritas en lengua castellana y que hayan sido publicadas en los años 1923 a 1927, ambos inclusive; terminando el plazo de admisión el 31 de marzo de 1928.

También publica la misma docta corporación la segunda convocatoria para el premio de 1929, de la fundación del Duque de Alba para conmemorar el tercer centenario de la publicación del "Quijote".

Las condiciones para optar a este premio son las siguientes:

El tema será de libre elección y sus manuscritos deberán estar en correcto castellano, acompañando, como apéndice, un índice alfabético de todos los nombres propios de personas y localidades que en la obra se citen.

El premio consistirá en 12.000 pesetas en metálico mas los intereses del capital de la Fundación, quedando cerrado el plazo de presentación de obras el 31 de enero de 1929 a las doce de la noche.

Excursión vasca al Central Hershey

La Sección de Fiestas de este Centro Vasco de la Habana, que se ha hecho cargo de la organización, y ejecución, de los festejos, que con motivo de la estupenda excursión al Central Hershey, se llevará a cabo el día 11 del mes en curso, celebró recientemente junta, en la que entre otras cosas interesantes, se acordó cerrar la inscripción para los excursionistas el día 9 a más tardar, y reunirse a liquidación el día 6 para tener antes del día 9, datos ciertos sobre la cantidad de excursionistas que se han inscripto, y para apurar a los rezagados, con el fin de que dos días antes de la fecha señalada para la fiesta no tenga esta comisión necesidad de andar, como otras veces, con correcorre, y con las molestias consiguientes, para algunos comisionados, y para el Hotel del Central Hershey. Me atrevo por tanto, en nombre de la Comisión Organizadora de estos festejos vascos, a pedir a mis lectores, que hagan todo lo posible para sacar su ticket correspondiente antes del día 9 del corriente, con lo cual evitaremos dificultades a última hora.

Esto ha sido en serio, pero ahora vamos medio en broma. Anoche desde las 9, hasta aproximadamente las 11, hubo en el Centro Vasco, ensayo del Aurresku, que en Hershey se bailará el día 11: dos simpáticos socios, de este Centro, que cuentan con muchas amistades y son muy conocidos, aunque por un rasgo de delicadeza no insertamos sus nombres, (pues yo no he consultado con ellos si tenían deseos de salir en letras de molde), tendrán a su cargo la ejecución de los difíciles bailables del Aurresbuku. el "Aurresbukulari" es un joven bien conocido de la afición foot-ballística y el "Atzeskulari", es más que conocido dentro de la colonia vasca: qué quieren, saber sus nombres?... y a mí se me ocurre decirles a ustedes, vascos amantes de nuestras tradiciones... ¿por qué no se dan una vueltecita el próximo miércoles, día 7, a las nueve de la noche, por el Centro Vasco?; allí tendrán ustedes la oportunidad de conocer y saber quienes son los encargados de darnos una verdadera exhibición de "Auresku" el día 11 de este mes en la excursión vasca al Central Hershey.

EL AVION "BALLENA" QUE IBA A LAS AZORES DESCIENDE EN LA CORUÑA

CREESE QUE ES EL MISMO HIDROPLANO QUE SE CONSTRUIA PARA FRANCO Y EN EL QUE PENSABA DAR LA VUELTA AL MUNDO

Cuando el comandante Franco fué a Alemania con el fin de inspeccionar el avión que se construía por su orden mediante contrato, se encontró con que le pedía doble de lo estipulado

COURTNEY, RELATA ALGUNAS CIRCUNSTANCIAS DEL VUELO

El "Ballena" había salido ayer de madrugada de Plymouth, en Inglaterra, a fin de volar hasta las Azores, pero las condiciones del viento, obligaron a los aviadores a descender en La Coruña

PLYMOUTH, Inglaterra, Septiembre 3. — (A. P.)—Tripulando el hidroplano 'Whale' (Ballena) el capitán F. T. Courtney comenzó su vuelo sobre el Atlántico a las 6-26 de esta mañana, (12 y media de la noche anterior, hora de la Habana), con destino a Horta, Islas Azores, a 1,200 millas de distancia, a donde esperaba llegar a las diez de la noche de hoy. En Horta se abastecerá de gasolina para continuar el vuelo a Terranova y de allí a Nueva York. Le acompañan el teniente Downer, como navegante, y R. F. Little, como mecánico.

El aviador británico hizo dos vanos intentos para despegarse del agua, pero no pudo lograr su propósito debido a la falta de viento. En el tercero, aprovechando una brisa fresca se despegó del agua. Tomó el

De izquierda a derecha: capitán Couortney, jefe del hidroplano "Ballena", que iba a las Azores y descendió en la Coruña; capitán Downer, navegante; R. F. Little, radiotelegrafista.

aparato rumbo casi directamente al sur, hacia el faro de Eddystone, entre los aplausos de las numerosas personas que se habían reunido en la base de hidroplanos de las reales fuerzas aéreas, perdiéndose en el horizonte a los pocos minutos.

Un mensaje interceptado por la estación de radio de Devizes, procedente del hidroplano trasatlántico, decía que llevaba rumbo a la Coruña, España, a causa de que era demasiado fuerte el viento reinante para continuar viaje a las Azores El mensaje de la estación de Devizes decía que el vapor 'Adda' había interceptado un despacho inalámbrico con el siguiente texto:

'A la una de la tarde del 3 de Septembre, el vapor 'British Duchess' estuvo en comunicación con el aeroplano de Courtney G-EDQO. La posición del 'British Duchess' era a 225 millas al nordeste del Cabo Finisterre. El mensaje dice: 'Seguimos a la Coruña. Demasiado viento para llegar a las Azores. Firmado: Courtney'.

DICE QUE EL 'WHALE' ES EL AVION EN QUE FRANCO IBA A DAR LA VUELTA AL MUNDO

MADRID, Septiembre 3.—(U. P.)—El capitán F. T. Courtney, aviador británico que está haciendo un vuelo desde Inglaterra a los Estados Unidos, en el hidroplano 'Whale' (Ballena), descendió cerca de la Coruña, al nordeste de la costa española, sin novedad.

El 'Whale' salió esta madrugada de Plimouth, Inglaterra, para tocar en las Islas Azores, pero descendió esta tarde en un lugar peligroso de la costa gallega, cerca de la Coruña. Considerando los tres tripulantes del avión peligroso continuar el vuelo hacia las Azores, debido a las condiciones del tiempo, decidieron bajar en la Coruña. Se proponen reanudar el vuelo el lunes. El hidroplano no sufrió daño alguno en el descenso y sus ocupantes se encuentran animados del mejor espíritu.

El 'Whale' es un aparato magnífico, construído en Friedrichshafen, Alemania, todo de metal, con dos poderosos motores gemelos Dornier-Napier. Asegúrase que es el avión Dornier-Wall que empezó a construirse para el comandante Franco y que éste tuvo que rechazar en su visita a Alemania hace seis meses porque la casa constructora, cuando el heroico aviador español del 'Plus Ultra' fué a inspeccionarlo, le pidió doble precio del contrato.

Tan pronto como descendió el hidroplano 'Ballena' las autoridades coruñesas enviaron auxilios a los aviadores que poco después llegaron a la Coruña junto con el aparato, el cual fué traído a remolque.

Los aviadores saludaron a las autoridades de la Coruña, y fueron aclamados por millares de personas. Poco después, se les sirvió comida, pues nada habían tomado desde que partieron de Plymouth.

EN UNA ENTREVISTA EXCLUSIVA, COURTNEY DESCRIBE ALGUNAS CARACTERISTICAS DE SU MAGNIFICO AVION

CORUÑA, Septiembre 3. — (North American Newspaper Alliance). —El capitán Frank T. Courtney que ha descendido obligadamente en su vuelo a las Azores, nos ha concedido la siguiente interviú, especial para el DIARIO DE LA MARINA:

'Nuestro gran problema en el vuelo sobre el Atlántico desde las costas europeas es el viento. Como todo el mundo sabe, los vientos que prevalecen aquí son los sudoeste y volar contra una corriente directa de aire significa perder en velocidad exactamente la cantidad de velocidad del aire.

'Como es natural, no debíamos intentar el comienzo del vuelo con un fuerte viento de proa, pero concediendo que salimos con condiciones favorables teníamos presente la posibilidad de encontrar un viento de frente con velocidad de veinte millas

El magnífico avión Dornier-Wall, todo de metal, "Ballena" ("Whale") volando

por hora en cualquier lugar del Atlántico.

'Respecto a la fuerza del viento, confiamos en conocerla con las noticias que nos suministren las estaciones meteorológicas británicas y norte-americanas, que trabajan en común para determinar las condiciones del tiempo en el Atlántico. Después, con el equipo de radio podremos obtener informes acerca del tiempo de cualquier vapor con el cual establezcamos comunicación. También llevamos instrumentos para medir la más mínima variación causada por vientos encontrados, con lo cual podemos calcular la pérdida de velocidad que sufre nuestro aparato al determinar nuestra posición. Finalmente, si vemos el agua, es siempre posible calcular la fuerza del viento hasta cierto punto por su influencia en las olas.

En el viaje de regreso esperamos poder alcanzar una altitud de 6,000 a 10,000 pies sobre el nivel del mar.

El aparato está completamente equipado para volar durante la noche. Esto es, tiene material que nos guiará cuando no podamos ver a causa de la obscuridad. Un indicador automático nos acusará inmediatamente cualquiera tendencia del hidroplano a inclinarse sobre sus bandas'.

El Capitán Courtney añadió que desde Finisterre a la Coruña voló a 160 kilómetros por hora y a más de 300 metros de altura. Díjonos también que para su vuelo sobre el Atlántico, se propone seguir la ruta de los buques, manteniéndose así en contacto con los trasatlánticos que poseen poderosas estaciones de radio. La estación del hidroplano tiene un alcance de 600 a 1,000 millas. Se calcula que en cualquier momento habrá tantos barcos en la ruta marítima que sólo mediará una distancia de 200 o 300 millas entre el avión y cualquiera de ellos. Por lo tanto, en todo momento el capitán Courtney se hallará a una distancia de 100 o 150 millas de algún buque. De esta suerte, se encontrará siempre dentro del alcance de una estación potencial relay.

En caso de urgencia, como la estación del hidroplano es buena, no le será difícil mantenerse en contacto con el mundo'. Si la urgencia fuera inmediata, — nos dijo Courtney,—podrían enviarse mensajes con el ruego de que lo volvieran a trasmitir la estación que los interceptara. Sin embargo — dijo — no lanzaremos ningún boletín de esta clase a menos de que se trate de algo de gran importancia'.

Nueve millones de pesetas para carreteras en la Guinea Española

LA REINA DE ESPAÑA Y SUS HIJOS HAN FILMADO UNA PELICULA DE PROPAGANDA SOCIAL Y CIENTIFICA. TIENEN ESCENAS INTERESANTES Y SERA EXHIBIDA EN CUBA.

La Secretaría de Estado recibió ayer un largo y minucioso informe del Cónsul de Cuba en Madrid, en el que consigna dicho funcionario que pronto llegará a Cuba y a las repúblicas hispanoamericanas una película, una hermosa película española que se titula "Corazón de Reina" y que resulta un primor de argumento y de factura.

S. M. la Reina doña Victoria Eugenia, interpreta, colaborando así en la película, en unión de sus augustos hijos, interesantísimos "rois".

Aparece en la film amparando al pobre desvalido, al que socorre con dádivas personales; alivia con sus consuelos afectuosos, de los que son pródigos sus labios, al enfermo; se conmueve con todas las fibras de su cristiano corazón ante el dolor de los infelices azotados por la terrible tuberculosis; crea por virtud de ese poder milagroso de su alma noble y pura, sanatorios antituberculosos para hombres y niños, a los cuales acaricia con su divina y piadosa mano de madre, de mujer y de reina.

Con esto ofrece un admirable ejemplo de caridad, y al descender de su trono para ocuparse personalmente de los pobres y de los enfermos da pruebas de humilde obediencia a la doctrina del Señor que dijo que de los sencillos de corazón será el reino de los cielos.

La película se está exhibiendo actualmente en toda España y sirve de enseñanza por su carácter social y científico.

Tienen un argumento interesante e instructivo para las personas que quieren preservarse de la terrible peste blanca, sin otros medios que los que les brinda la propia naturaleza, nuestro común patrimonio.

En la cinta hay algunos pasajes en los cuales se muestra de un modo esquemático el desarrollo patológico del bacilo Koch, en el organismo humano.

Figuran bellos paisajes de España y vistas del Palacio Real, de sus interiores y jardines.

DIECIOCHO MIL OBREROS TRABAJARAN EN EL FERROCARRIL DE BAEZA A UTIEL, QUE COSTARA 93 MILLONES DE PESETAS

El Ministro de Fomento ha sido autorizado para hacer la contrata del ferrocarril directo de Madrid a Burgos, cuyas obras, en total, costarán sesenta y tres millones de pesetas

MADRID, Septiembre 3.—(U. P.)—De un momento a otro se activarán las obras de construcción del ferrocarril de Baeza a Utiel, donde se emplearán 18,000 obreros.

Estas obras son para enlazar la línea Baeza al ferrocarril de Cuenca a Utiel, y comprende dos trozos, el primero de 69 kilómetros y costo de 48 millones de pesetas, y el segundo de 68 kilómetros y costo de 45 millones.

EL FERROCARRIL DE MADRID-BURGOS

MADRID, Septiembre 3.—(Prensa Aliada). — Se conocen datos muy interesantes del ferrocarril directo de Madrid a Burgos para cuya contrata ha sido autorizado el Ministerio de Fomento.

Comprende tres trozos, que costarán en total 63 millones de pesetas. El primer trozo, de Lozoya a Somosierra, requerirá 25 millones; el segundo, de Somosierra a Campos de San Pedro, 23 millones; el tercero de este punto, en Aranda, a Burgos, 15 millones de pesetas.

EL USO DE LA ESCARAPELA EN EL EJERCITO ESPAÑOL

MADRID, Septiembre 3. — (Prensa Aliada). — El 'Diario Oficial del Ministerio de la Guerra' inserta una real orden circular disponiendo que, en lo sucesivo, por todos los cuerpos del Ejército se use una escarapela con los colores nacionales, que irá cosida dentro de la boina, y una borla, que se llevará cuando se vista de gala.

La escarapela estará formada por una cinta de sedalina, de los colores nacionales, de 25 milímetros de ancha, cosida a la boina en todo su contorno.

Dentro irá cosido un botón del color de la borla, en forma de casqueta, esférico, con el escudo de España estampado.

En el reverso tendrá un saliente con orificio a los bordes redondeados para que pase el hilo con que irá cosida la escarapela, sin que se rompa.

Para distinguir los cuerpos, las borlas serán de los colores siguientes:

Estado Mayor, azul.
Infantería, regimiento de línea, encarnada.
Cazadores, verde oscura.
Caballería, amarilla.
Artillería, amarilla.
Ingenieros, morada.
Intendencia, azul y blanca.
Sanidad, roja y blanca.

EL GENERAL JORDANA EN VERIN

VIGO, Septiembre 3.—(U. P.)—Ha llegado a Verín el director de Marruecos, general Gómez de Jordana, que pasará allí una temporada, viniendo luego a Vigo.

EXPOSICION AGRO-INDUSTRIAL EN VALENCIA

VALENCIA, Septiembre 3.—(U.P.)—Se ha inaugurado la exposición agro-industrial con numerosas instalaciones. Se pronunciaron varios discursos, ponderando la importancia de la exhibición y alentando a los agricultores, que cuenta con el apoyo del Gobierno.

SOLUCIONADA LA CRISIS DEL TRABAJO EN ELDA

ALICANTE, Septiembre 3.—(U.P.)—Se ha solucionado el conflicto obrero de Elda, reintegrándose a sus labores los trabajadores de cinco fábricas de calzado.

200,000 PESETAS DE PREMIO EN UN CONCURSO DEL AYUNTAMIENTO DE MADRID

MADRID, Septiembre 3.—(U. P.)—El Ayuntamiento de Madrid, para las grandes obras de ensanche que se proyectan y de que ayer dieron cuenta nuestros cablegramas, abrirá un concurso para todos los arquitectos de España, con un premio de 200,000 pesetas al mejor proyecto de urbanización extrarradio.

NUEVAS ORIENTACIONES PARA EL CAPITAL ESPAÑOL

MADRID, Septiembre 3.—(Informaciones). — Según anuncia el 'Boletín Comercial', a iniciativa del Ministro de Hacienda señor Calvo Sotelo estudia el Gobierno un proyecto que regule en lo sucesivo el interés de los capitales depositados en los Bancos y casas de créditos. El señor Calvo Sotelo intenta desarraigar la vieja costumbre del capital español de vivir a expensas de un interés que oscila entre el cinco y seis por ciento, que pagan los centros bancarios. Quiere el Gobierno que el dinero español, con la seguridad que actualmente tiene la situación política española, se dedique a empresas industriales y comerciales.

ARAQUISTAIN EMPEZARA SUS CONFERENCIAS

MADRID, Septiembre 3.—(Informaciones). — El escrito español Luis Araquistain dará desde el próximo lunes una serie de conferencias en el Centro Unión Ibero-Americano, referente a la situación económica y política de las Repúblicas de Cuba y de México y a la situación que en ambos países tienen los emigrados españoles.

EL VUELO DE LOS AVIONES SOBRE SUELO ESPAÑOL

Por medio de una Real Orden se se dan instrucciones referentes a este particular

MADRID, septiembre 3, (Prensa Aliada). — La "Gaceta Oficial" publica una real orden dando instrucciones acerca del vuelo de aviones extranjeros sobre territorio español.

Si la nacionalidad de l aaeronave civil que ha de volar sobre territorio español es de país que tiene convenio de navegación con España, obtendrá el permiso del cónsul de España en el punto de partida. Si es de país no convenido, no podrá servir línea aérea regular internacional con España, y para viajes sueltos tendrá que solicitar autorización por conductor diplomático, que se le otorgará con las condiciones que la real orden determina.

Determina también la documentación que han de llevar a bordo las aeronaves que vuelen sobre territorio español y las disposiciones generales a que han de atenerse.

Está prohibido en la navegación aérea sobre el territorio español:

Arrojar lastre que no sea arena fina o agua.

Transportar explosivos, armas y municiones; y

Volar haciendo acrobacias sobre las poblaciones o muchedumbres, y, en vuelo normal, a menor altura de la que permita aterrizar fuera de la población o muchedumbre, en caso de avería en el sistema motopropulsor.

No se puede volar sobre las zonas prohibidas, que son las establecidas alrededor de Pontevedra y Vigo, Tariña, Algeciras, Ceuta y la Isla de Menores.

Si desde ellas se hiciera la señal de grupos de tres disparos, con intervalo de diez segundos, se aterrizará lo más pronto posible.

UNA COMISION DE TECNICOS ESTA ESTUDIANDO EL MONOPOLIO PETROLERO PARA RENDIR SU INFORME AL GOBIERNO

En los primeros días de la semana entrante saldrá para Asturias el ministro del Trabajo Sr. Aunós con el fin de buscar una fórmula para resolver la crisis de las minas

TERRIBLE CRIMEN POR VENGANZA EN UN PUEBLO GALLEGO

Construcción de un pantano para regar 13,800 hectáreas. Murió en Avila el poeta festivo Carlos Luis de Cuenca. Accidente automovilista al marqués de Canillejas, en Oviedo

MADRID, septiembre 3. — (AP). —La "Gaceta Oficial" publica un decreto autorizando a la Compañía Nacional de Telegrafía Inalámbrica para la construcción de una estación radiotelegráfica en Santa Isabel, Fernando Po.

También dispone que en la región de la Guinea Occidental Española se construyan carreteras por valor de 9.000.000 de pesetas, uniendo las principales ciudades, a saber San Carlos, Bata, Concepción y otros puntos.

EL MONOPOLIO DEL PETROLEO A ESTUDIO DE LOS TECNICOS

MADRID, septiembre 3. — (AP). —Los periódicos pblican pocos comentarios acerca del concurso del monopolio del petróleo, que se encuentra actualmente en manos de los técnicos, quienes lo estudian detenidamente para informar al Gabinete.

Parece que el Gobierno evitará aclaraciones y comentarios sobre el asunto hasta que no haya recaído acuerdo.

HA MUERTO MENENDEZ PALLARES

MADRID, septiembre 3. — (A. P). — Ha fallecido en esta capital el exdiputado a Cortes, republicano, don Emilio Menéndez Pallarés.

ESTUDIANDO EL PROBLEMA HULLERO

MADRID, septiembre 3. — (Informaciones). — El Ministro del Trabajo señor Aunos, acompañado del alto empleado señor Gómez Cano, saldrá en los primeros días de la semana entrante con dirección a Asturias con o bjeto de buscar la fórmula necesaria para terminar la angustiosa situación de los obreros mineros de aquella región.

LAS REGATAS DE BILBAO

BILBAO, septiembre 3. — (UP). — Han continuado las regatas con asistencia de los Reyes, triunfando en la clase de los diez metros el yate "Abra", en la de ocho "Sogalinda" de Zubiria, en la de seis metros "Hispania IV"", del Rey Alfonso y "Asti", de Arana, en la de 6.50.

Don Alfonso tripuló el "Hispania IV"; la Reina Victoria el "Tonino", y la infanta Beatríz el "Cantabria", los tres propiedad del soberano.

Por la noche se celebró una gran fiesta en honor de los Reyes en el Sporting Club, organizador de las regatas.

EL PROBLEMA DE LA IMPORTACION TRIGUERA

BURGOS, agosto 3. — (UP). — El presidente de la Diputación Provincial, en representación de los pequeños agricultores de la provincia, ha trasmitido al Gobierno un telegrama, solicitando que derogue la reciente autorización para importar trigos.

TERRIBLE CRIMEN POR VENGANZA EN MANUFE

VIGO, septiembre 3. — (UP). — Comunican de Gondomar que anoche, en la parroquia de Manufe, un desconocido penetró en el domicilio del médico Andrés Gestal, mató a hachazos a su cuñada, e hirió gravemente al propio Gestal, a su esposa y una sirvienta. Dos niños se salvaron de la tragedia escondiéndose debajo de una cama. El doctor Gestal falleció horas después. La esposa herida vió al criminal que permanecía varios minutos delante de la casa, huyendo por cree que acudía el vecindario. Supónese que el móvil del crimen sea la venganza.

PANTANO QUE REGARA 13,800 HECTAREAS

JAEN, septiembre 3. — (UP). — Muy en breve comenzarán las obras del pantano de Rumblas, que regará 13.800 hectáreas.

MURIO EL POETA FESTIVO CARLOS LUIS DE CUENCA

AVILA, septiembre 3. — (UP). — Ha fallecido en esta población el poeta Carlos Luis de Cuenca que durante más de treinta años deleitó al público con el humorismo de sus poesías festivas. La muerte del veterano periodista es muy sentida.

ACCIDENTE AUTOMOVILISTA AL MARQUES DE CANILLEJAS, EN OVIEDO

OVIEDO, septiembre 3. — (AP). —El automóvil del marqués de Canillejas, sufrió un accidente en el lugar de Portilla Alta, resultando el marqués levemente herido y con graves lesiones sus dos hijos y dos nietos. El coche quedó completamente destrozado y el accidente se produjo para evitar un choque con un carruaje que guiaba un niño de corta edad.

EL CLUB UNIVERSITARIO DE BUENOS AIRES

MADRID, septiembre 3. — (UP). —El rector de la Universidad Central, don Luis Bermejo, ha reanudado sus actividades, recibiendo al señor Manuel Alfredo Mollano, portador de un mensaje de salutación del Club Universitario de Buenos Aires, cambiándose frases de confraternidad.

"QUE CADA CUAL HAGA LO QUE QUIERA, SIN ENTORPECER LA VIDA DE LA NACION", DICE PRIMO DE RIVERA

Texto de la nota que el Jefe del Gobierno entregó a la prensa, explicando las razones de la censura y prohibición de los artículos o informaciones de carácter político

SAN SEBASTIAN, septiembre 3. (A. P.) El general Primo de Rivera ha entregado una nota a la prensa de esta ciudad, que dice:

"El Gobierno ha dado órdenes para que la censura impida la publicación de noticias e informaciones de carácter político, porque no tienen otra finalidad que inquietar el ánimo de los incautos. Son tan notorios los sentimientos de la opinión pública y tan claros y palmarios los beneficios obtenidos por el país, que el actual régimen se cree obligado a defenderlos con la mayor energía y sin caer en pusilanimidades ni empachos de legalidad, evitando con tal actitud que el ánimo de los cuitados se encoja con el anuncio de determinaciones que cada cual es dueño de tomar cuando quiera y como quiera, pero sin soliviantar a nadie. La perniciosa racha política personalista y menuda ha pasado en estos días por las columnas de la prensa, inquietando algo a la opinión, y como no puede tener ninguna finalidad beneficiosa para el país, procede evitarlo, dejando solamente libre el campo a la controversia de los principios en el terreno doctrinal.

"La Asamblea funcionará bien pronto y permitirá hacer política elevada y recogerá el eco de todas las voces, menos las para siempre extinguidas de los representantes contumaces de la política que por ineptitud y abandono de sus deberes y por su corrupción han sido, durante lustros, baldón de España. La Dictadura tiene, por principio no permitir sobre esa política vieja ni elogio ni siquiera el recuerdo, ya que su justificación nadie la ha intentado.

"Después de esto, que cada cual haga lo que quiera y cuando quiera, procurando no entorpecer ni complicar la vida de la nación".

POR QUE LLEVA PRIMO DE RIVERA DETERMINADOS ELEMENTOS A LA SAMBLEA NACIONAL

SAN SEBASTIAN, septiembre 3. (U. P.) Próxima la convocatoria de la Asamblea Nacional, el jefe del Gobierno ha dado una nota explicativa de las razones que le llevan a buscar la cooperación de los elementos que constituirán dicha Asamblea Insiste el general Primo de Rivera en conceptos ya manifestados por él mismo, pero los razona rotundamente de esta manera:

"La Asamblea Nacional es precisa por la intervención que habrá de tener como amplio organismo de consulta y asesoramiento para el Gobierno, y por eso vamos a reunirla.

"A ella llevaremos a los presidentes de las Uniones Patrióticas, para que aporten el resultado de las obsrvaciones hechas en sus propagandas sobre todas aquellas necesidades que no fueron atendidas y que hicieron perder la fe en los propios destinos a muchas regiones de España.

"Llevaremos también a aquellos otros elementos que desde los primeros instantes se unieron a nosotros y contribuyeron al despertar de la nación toda con la virtud saludable de sus propagandas.

"Tendrán asimismo representación en esa Asamblea los altos funcionarios del Estado, que formarán la parte técnica, defensora de los altos intereses que a ellos les están encomendados.

"Constituirán otro elemento representativo en la Asamblea los hombres procedentes de las corporaciones municipales y diputados.

"Finalmente, llevaremos al nuevo organismo consultivo algunos de aquellos hombres doctos y capacitados que, sin ser amigos del Gobierno ni de las Uniones Patrióticas, aportarán la luz de sus inteligencias y de su experiencia, sin acordarnos para nada de que en algunos momentos no ocultaron su hostilidad al actual estado de cosas, sin duda porque con ello respondían lealmente a un estado de su propia conciencia y creían que con ello servían a su patria.

"Del contraste de esa diversidad de puntos de vista y de esa línea patriótica que a todos los una, se derivarán positivas ventajas para el bien público, y el Gobierno espera, llegado el caso, que el pueblo entero se aperciba de tales beneficios".

LA ASAMBLEA ACORTARA EL REGIMEN DE LA DICTADURA

MADRID, septiembre 3. (U. P.) Afirma "El Debate" que la Asamblea Nacional Consultiva que se convocará próximamente, no sólo modera sino que conduce al término de la Dictadura. Significa un puente de transición para evitar el salto brusco del régimen dictatorial al de libertad política.

M.E.C.D. 2016

DIARIO DE LA MARINA

AÑO XCV — LA HABANA, DOMINGO 4 DE SEPTIEMBRE DE 1927

PANORAMA DE LA POESIA EN CUBA

EN el último número de la "Gaceta Literaria" de Madrid, el 16o., correspondiente al 15 del pasado mes, se publicó en la sección de "Postales Americanas",—en la que ya se ha comentado, acertada y fraternalmente, por plumas de allá y de aquí, el movimiento intelectual y artístico de los jóvenes cubanos,—mencionando entre otros signos de los nuevos tiempos, al "Suplemento" del DIARIO—este certero y ágil ensayo del que es autor Eduardo Avilés Ramírez, corresponsal en París, de nuestro colega "El País"—fraternalmente vinculado con nuestra intelectualidad más genuina, que reproducimos inmediatamente, aun sacrificando en tiempo, material inédito y exclusivo del Suplemento, que ya habíamos dado a las máquinas.

Y procedemos de tal suerte, porque el ensayo de E. A. R. dice muy oportunamente en España,—y por el vocero más autorizado—después de los otros artículos que en el propio periódico han aparecido,—cuáles son en Cuba las tendencias y los nombres que cuentan en los días que corren. Cierto que las necesidades de límite le hacen omitir algunos, por ejemplo el del propio Félix C. Lizaso, corresponsal aquí de aquella brillante publicación española, y los surgidos después de la partida del autor de este país. Lo reproducimos, además, por estar autorizados especialmente a ello, por nuestro colaborador el propio secretario de la "Gaceta" Guillermo de Torre, a tomar de ese periódico el material que creamos pertinente y porque así podrán apreciar nuestros lectores la injustificada prevención que con los propósitos y deseos de la joven intelectualidad española—"la España de 1930"—comete cierto sector de la juventud de este continente—polemizando, en un tono poco cordial, con aquella—como se deduce de la simple lectura de los artículos que alrededor de este asunto han estado apareciendo en la sección diaria de nuestro Director técnico M. A. "La España de Hoy"—. A propósito, queremos repetir desde aquí, la invitación que ya hizo M. A. a todos los que en Cuba se interesan por estos asuntos, de intervenir en esa polémica, en pro o en contra de la tesis origen de la misma, pero con propósito honrado, de marcar para el futuro los rumbos por que debemos marchar.

EL IMPERIO DEL PAISAJE

NADA escapa a la influencia poderosa del paisaje, y menos la lírica de un país. Los poetas, sensibilidades exquisitas, antenas vibrátiles, espejos de la atmósfera, son los más fieles reproductores del paisaje. Así, en aquella tierra llena de sol, estallante de tonos, pautada en claro mayor, en que las montañas distantes parecen alcanzarse con la mano y las aguas son cristalería turbulenta, necesariamente los poetas se producen en una claridad meridiana, y los pensamientos más sutiles, las sensaciones más fugitivas, las emociones menos perceptibles, son captados con ojo experto y anotados con precisión desesperante. País sin puertas, el sol ofuscante vitaliza hasta los más profundos repliegues del alma y hace frutecer la poesía desmesuradamente. La pupila espiritual recoge los tonos en su verdadero valor expresivo, y el oído percibe las inflexiones en su pureza prístina. De ahí la exactitud descriptiva de los grandes poetas cubanos en sus estrofas llenas de luz, ricas de savia de la tierra, rotundas de melodía y de color. De ahí, también, la comprensión inmediata de todos los movimientos literarios extranjeros, que al llegar allá precisan sus contornos, presentan a plena luz su esencia verdadera y no engañan a nadie ni a nadie influencian demasiado, porque todos son sometidos, a la exacta depuración esencial, a la valoración extricta.

El mitólogo, al hablar de la poesía cubana, siempre habrá de citar a Argos. Cuando una flecha cruza el cielo, ya se sabe la fuerza que la impulsa y el metal de que está hecha. Dios está un poco en la luz y no por capricho los indios deificaron al sol.

LAS RAICES

A bordo de las fragatas de la conquista junto a la espada y la cruz, iba la lira. La conquista del alma americana por los españoles es cien veces más importante más recia, más de eternidad que la conquista material. Independizada la tierra, sentimos que continuaba el imperio del espíritu, y Cuba, que es la última de las naciones que quebrantaron la cadena política, sigue siendo, poéticamente, una flor del arbusto ibérico. Toda la savia del siglo de Oro nutrió a las generaciones literarias de Cuba, y las raíces absorbían su propia fuerza en la vitalidad del libro castellano. Hasta fines del siglo pasado se pensaba, se sentía, se producía como en el mismo Madrid. La labor educativa de España había durado cuatrocientos años y la producción era idéntica, hasta llegar a formar un solo mecanismo, un solo dinamismo, una sola expresión.

Por eso, los poetas de hoy, a pesar de la poderosa inquietud renovadora que los penetra, no pueden prescindir de las raíces que les dieron vida, ni de la poderosa savia española que, primero en el balbuceo de Cervantes, más tarde en el abecedario de los clásicos y, por último, en la modalidad de fin de siglo, les nutrió la sensibilidad y les precisó la perspectiva.

No hay posibles equivocaciones a este respecto. Si los intelectuales cubanos de la presente generación vuelan libremente por los cielos de la poesía exótica, y les son familiares Arrie y Jean Cocteau, Pirandello y Paul Rosenfeld, Psichari y el griego Palamas, es decir, las expresiones literarias más disímiles del momento, es, en primer lugar, gracias a las traducciones españoles.

Pero...

LAS INFLUENCIAS

Pero las influencias de estas literaturas exóticas son, precisamente, la característica actual de la poesía cubana. Las señalaré a grandes trazos, pues es imposible realizar cuadros completos en una revista. El breve paisaje es sin embargo, el borrador de la vasta realidad.

Desentendiéndose del acervo español, que es materia propia, Rusia y Francia se disputan la supremacía de su influencia, especialmente la última, en cuyos poetas se ha visto la cristalización de algunas verdades líricas, la consecución de determinadas aspiraciones ideológicas. Verlaine dijo en secreto sus secuencias, sus ensueños sacerdotales, sus naunces poéticas. Mallarmé dictó el endecasílabo vaciado en oro sólido y vibrante. Gautier mostró cómo se conducían los lebreles del verso en las cacerías aristocráticas. Leconte de Lisle confesó las reglas del paisajista. Heredia dijo cómo se facetaba, el frío, el diamante azul. Y los otros dioscuros...

Más, la lección de los contemporáneos es la más provechosa para los intelectuales de Cuba, que han aprendido a ser fuertes y sinceros con Barbusse, equilibrados en lo abstracto con Valery, artistas innovadores con Cocteau. Atentos, preceptivos, exquisitos, los poetas cubanos siguen la parábola de la lírica francesa, aprovechando para sí tal cual estrella suelta, necesaria a su individualidad. Los libreros franceses confiesan que, despues de Méjico, es Cuba la nación que compra más sus libros en el continente.

En cuanto a la influencia de los rusos, menos intensa en cantidad, es, quizás, más fuerte cualitativamente que la de Francia. De Dostoiewsky y Tourgueneff para acá, se estudia con atención ejemplar a los pensadores rusos, ensayando a penetrar el misterio neblinoso de la vasta alma atormentada de la Rusia. Leonidas Ancreief sobre todo, sirve de norma a la investigación. El autor de "Sacha Yegulev" ha influido mucho en algunos cuentistas cubanos, y hasta en las estrofas de tal cual poeta encontramos la sensación de lo fatal, el misterio a flor de mano, la honda perturbadora, que son los rasgos característicos del desgraciado gran novelista eslavo.

Despues, los poetas y escritores de la revolución: Valerie Brussov y Apollon Mayakowski, Alejandro Block... Bjely.

Yo tengo la sensación de que la actual generación cubana, que no excusa la deuda intelectual de España, se mantiene en uan expectación inteligente, aprovechando los valores que resulten provechosos a su continentalidad. Conste que hablo exclusivamente de la juventud —porque hay también algunos literatos, veraderos pergaminos históricos, que se han quedado pensando, sintiendo y escribiendo a la vieja manera—. La juventud nació dentro de las Botas de Siete leguas del cuento, y en cuanto pudo manejarlas, echó a caminar...

ALGUNAS FIGURAS NUEVAS

De la generación que está pasando —1890-1920— quedan muy pocas figuras resistentes a la poderosa evolución moderna, entre ellas la de **AGUSTIN ACOSTA**, el más completo, el más caudaloso, el más sincero de los poetas cubanos, cuyo último libro, "La Zafra", es un canto de fuerzas nuevas, poema de vertebración cósmica y de dolor actual.

Entre los nuevos, que ya han hecho suyas, en forma total, las sensaciones revolucionarias de la lírica aparecen:

RUBEN MARTINEZ VILLENA, visionario de la perfección, emotivo equilibrado que conociendo el secreto armonioso de las palabras y la pureza de sus ensueños, construye su obra selecta sin prisas, sin urgencias, con la cordura de un artífice del Renacimiento. Su poema "La canción del sainete póstumo", quizás los versos mejor escritos en Cuba, desde 1920 hasta hoy, han sido una revelación.

MARIA VILLAR BUCETA, expresión anti-barbourista, en cuyas estrofas palpita un dolor recio: el dolor de sentirse sola en medio de un mundo mediocre que no la comprenderá jamás.

RAMON RUBIERA, el último eslabón del simbolismo en América. Conoce sus franceses. Sus versos, a veces dan la sensación de rosas marmóreas, dicen de un ensueño concreto.

MARIANO BRULL, atento oído a frondas que dicen palabras difíciles. Hay un paneau decorativo en no se sabe qué latitud, pero hay un paneau.

ANDRES NUÑEZ-OLANO, burilador sapiente. "La musique avant tout chose". Si le buscáramos padres espirituales, encontraríamos a Rubén Darío y a D'Annnunzio. Sus frondas de oro tiemblan al menor soplo.

ENRIQUE SERPA. Este poeta no ha salido de América, en el sentido espiritual. Felizmente, su América es la mejor: la montaña y la mujer. Sus versos eróticos son famosos.

JUAN MARINELLO VIDAURRETA, hecho de sensibiidad, de sensibilidad, de sensibilidad. De la fuente sombrosa caen gotas que hablan.

MARI-BLANCA SABAS ALOMA, que ha sabido sortear la sensiblería para masculinizar sus estrofas. Está enamorada del contienente heroico de ayer y canta, anticipadamente, al trabajador del mañana. Si hay algo de metálico en sus poemas es el metal de las espadas libertadoras y de los yunques del obrero futuro.

ENRIQUE LOYNAZ. En su quietismo florecen rosas irreales. El misticismo contemplativo lo convierte en un visionario casi enfermizo. Es muy joven y a Pegaso lo matiene atado con un leve hilo de seda. Hace bien en tomar pocas precauciones, porque no se le escapará. No tiene fuerzas para relinchar.

LOS NUEVOS CRITICOS

JORGE MAÑACH, académico, erudito, crítico. En su periodismo hay paisajes y valoraciones. Es lo que en Francia se llama "un jeune homme maitre.

Un gran crítico, musicólcgo y escritor evolucionadísimo y sensible:

ALEJO CARPENTIER. Es el único caso en que el erudito no ha matado al productor. A pesar de su sapiencia, Carpentier es y será siempre un poeta en prosa.

EMILIO ROIG DE LEUCHERING, costumbrista e internacionalista, propulsor de la cultura integral. Las pinturas de La Habana del pasado sin su demonio perturbador.

J. A. FERNANDEZ DE CASTRO, todo inquietud, todo investigación, multiplicación afortunada de energías. Conoce a sus clásicos, pero también a sus franceses. Cuando se acaban los cultores profesionales comienzan los Fernández de Castro.

TAMBIEN....

GUILLERMO MARTINEZ MARQUEZ, ARTURO ALFONSO ROSELLO, MIGUEL ANGEL LIMIA, JOSE RAMON CHENARD, y ese **JOSE TALLET**, que es el más original de los poetas actuales, caso sorprendente de simplificación emotiva. En el fondo de su conformismo dulce en la vida, palpita una protesta contra la humanidad. En Tallet hay animal de vellones pascuales, un ruiseñor, enamorado de su jaula y un gato.

Todos estos intelectuales están revestidos de sol, y son sinceros. Estrangularon la teatralidad, frente a sus Itacos ideales. Cuando la presente generación cubana haya traspuesto la curva del camino, los que vengan encontrarán un surco.

Madrid 1927.

EDUARDO AVILES RAMIREZ

El Momento

NADIE, con preocupación por las batallas ideológicas y estéticas—cruentas batallas en que la sangre mana con lentitud perversa—puede dejar de advertir la significación e interés del **momento cubano.**

Nuestro beatífico quietismo, la criolla rutina, ese "mirar en choteo" las corrientes que inquietan al mundo, han sido suplantados en los últimos tiempos por inteligente curiosidad y—al fin!—por apasionada pugna entre lo que viene y lo que quiere quedarse.

Si cupiese alguna duda sobre la inminencia del combate definitivo, bastaría señalar algunos síntomas indiscutibles. Sería prueba plena observar la organización precipitada de los representativos de lo viejo, sus esfuerzos heroicos por unirse en una última trinchera; la actitud de transacción ladina de los "viejos verdes del arte", prontos a vestir el ropaje a la moda, olvidando que la calentura no está en la ropa; la apelación angustiosa al sentido común y al aplauso de "toda la escala social" y sobre eso y antes que todo eso, flotando sobre estas aguas estancadas, el dominador común:—no entendemos.

Las escaramuzas libradas hasta ahora, dan muestra de lo que ha de ser desde hoy la pugna. Los defensores del **ne varietur,** salvo excepciones contadísimas, se han encastillado en la burla vacua y con frecuencia incivil, cuando no en consideraciones de conmovedor simplismo. Han surgido de sus escondistes, donde dormitaban a la sombra del conformismo criollo, el clérigo espeso de cuerpo y de entendimiento, que pide los guardadores del orden y de la honesta sociedad cristiana, castigo ejemplar para los nuevos heréticos y fuego inquisitorial y purificador para la obra vitanda; el escritor, a quien la indolencia dejó en Lamartine y la falta de voluntad en reportero, que advierte a su clientela —lamentablemente numerosa—la inconsistencia de un arte que no puede calibrarse en el tranvía ni mientras se "sacrifica" un vals romántico; el poeta que a vueltas de "cocinar" el mismo asunto con ingredientes ya desechados, toma por testigos de su valer al vulgo culto, que aplaude la musiquilla fácil del consonante esperado y agradece que se le prive de complicaciones y honduras innecesarias; el pintor que, ante la corriente auténticamente nueva que pide contenido trascendente y sinceridad plena, levanta las pueriles banderas de la "belleza única" y de la "belleza eterna".

Hasta hoy hemos oído en la lejanía la tempestad. El viento renovador parece ya ciclón insular. Como hace un siglo—noche de capas españolas y chalecos rojos en el Teatro Francés—los que sufren la espantable sensación de que la tierra les huye de

MARINELLO
Apunte de Carlos Enríquez

los pies, gritan a nombre de la cordura y de lo establecido. Los que se aperciben para la batalla de Hernani limpian el coraje.

Pero, el romanticismo llegó a nosotros en la somnolencia de una colonia demasiado atenta a bocoyes y negradas y fué, además, algo que se nos entró muy hecho a la medida por la puerta de la enmohecida comprensión. En ambiente lejano lo absorbieron, por lo común, nuestras más presentables, mediocricades y salvo algunos casos de auténtica virtualidad, de aquella revolución patética, sólo se nos acomodó como en casa propia, lo artificialmente declamatorio y el lagrimeo inacabable. Existen razones para creer que alcanzaremos más alto rango en esta revolución novísima. Su mayor significado constituye su fuerza esencial. Sin entrar por las escabrosas y hoy transitadas veredas del contenido humano en la nueva labor, y sin sustanciar si su manifestación obedece a causas de decadencia o a causas de fuerte vitalidad, es innegable que responde a una actitud sincerísima, a una necesidad espiritual de los tiempos que vivimos. En el "nuevo espíritu" hay algo más trascendente que lo que penetran muchos de sus afortunados cultivadores y su intención va más allá de la línea y del verso que ponen espanto en los campamentos académicos.

Sería pueril sostener, como han hecho algunos, que la "fatalidad" del arte nuevo, su condición de "precipitado" de nuestro tiempo, queda evidenciada por la universalidad que su cultivo va adquiriendo. Países tributarios de lo europeo, toda nueva postura estética e ideológica que adopta París, inquieta más o menos efímeramente nuestras repúblicas miméticas. Y el nuevo credo va interesando a todas las minorías, no como moda destinada a una vida breve, ni como nueva manera de agradar al público que paga lo que está a sus precarios alcances comprensivos, sino como concepción nueva de la vida misma en cuanto ésta es sustentáculo de toda obra de honda y durable influencia.

La juventud, que ha acogido con tan gran entusiasmo la **nueva verdad,** ha de revestirse desde hoy de serenidad y perspicacia, no sólo para descubrir en el enemigo la maniobra habilidosa, sino para rechazar la legión de los que, sin tener nada que decir ni dentro de la nueva forma ni dentro de la forma vieja, se apropian de la flamante retórica—ya hay retórica vanguardista— tomando para su obra insincera lo que hay en toda nueva manera, por alta y trascendente que sea, de externo y circunstancial.

Felicitémonos con todas las potencias del alma de que el gran momento sea llegado. Apercibámonos para que pronto nos enorgullezca si no una literatura y una plástica originalmente nuevas y esencialmente cubanas, al menos, un honrado aporte de elementos vernáculos a las modalidades actuales y una marcha que nos ponga rápidamente al compás con las verdaderas vanguardias de más afortunadas latitudes.

JUAN MARINELLO

(De "1927", Habana en su número 10)

EJERCICIOS

BENJAMIN JARNES es uno de los jóvenes escritores españoles que en lo sucesivo "vendrá a presumir" periódicamente desde estas columnas, pues, como anunciamos oportunamente, el DIARIO ha contratado su colaboración exclusiva. B. J. se dió a conocer al público de lengua castellana desde la prestigiosa "Revista de Occidente", en la que su nombre aparece con frecuencia. Es uno de los redactores de la agilísima "Gaceta Literaria". Ha publicado dos libros, uno en la colección "Nova Novorum", de la antedicha revista, y otro en "Cuadernos Literarios", que dirige con su acierto característico el maestro Díez-Canedo. De este último libro entresacamos, para regalo de los lectores del Suplemento, algunas páginas brillantes. En las "Pequeñas Notas Bibliográficas" de este nuevo número, nuestro redactor J. B. publica una discreta impresión de lectura del referido libro

(De nuestra redacción en Madrid)

TODA idea, claramente engendrada, nace vestida con su propia túnica verbal. La vaga (De nuestra redacción en Madrid) forma de expresión arguye siempre balbuceos del pensamiento.

Pero la palabra es materia, en lucha tenaz con el espíritu. Transfigurar valores ideales en el puñado de monedas de la prosa, es siempre entablar una penosa escaramuza. Concebir es placentero, realizar arguye muchas resistencias vencidas. El idioma es un antiguo enemigo, más temible cuando se nos acerca lamiéndonos las manos. **Cave canem** escribiríamos en el dintel de esos libros donde la frase devino tan dócil y el estilo tan "flúido"—según la vieja adjetivación retórica—. Fluidez equivale hartas veces a facilidad, a hemorragia incontenida: algún tropel de palabras ya sólo nos sugiere la intención de cerrar el arcabuz.

Por sus delitos de elocuencia, el tribunal del arte condenó a la prosa a trabajos forzados. No puede ya salvarla ni la música, ni la decoración. Sólo escucharemos al que sepa hacer de la estrofa o del período no el torrente cangilón de noria, sino el bello fanal. Pasó el tiempo del sublime torbellino. Ni gárgola, ni surtidor, ni catarata. Queremos agua filtrada en un vaso muy limpio de cristal.

La idea nace vestida, pero es preciso ajustar bien los paños y recortar los arambeles; imantar los hilos más robustos de la trama, haciéndola metálica y vibrátil; armadura; polarizar los bordes, haciéndolos engarces del pensamiento—y del período—venidero. Y escamotear vocablos puentes, cuando no podamos hacer de ellos finas pasarelas.

Entre frase y frase, dar alguna vez un ágil salto, aunque la cadena lógica sufra el peligro de quebrarse. Bueno es burlar alguna vez al implacable centinela que nos lanza su alerta, invitándonos a rastrear por el foso. Brota el pensamiento como un proyectil: no es preciso señalar todos los puntos del trayecto. Más nos interesa el certero impacto.

JARNÉS
Dibujo de Tejada

6

NO todo libro puede ser manantial, y el lector insaciable ha de acudir muchas veces a la cisterna—libro muerto—que presume de serenidad u hondura y sólo contiene turbios residuos de ruidosos meteoros. Y es bueno amar el claro estanque bien nutrido de acequias vivas.

Asomados al aro verde que lo ciñe, nos volvemos niños, nos complacemos en seguir la curva de ideas ya gozadas, en sorprender la cuna de algún personal hallazgo que zigzaguea—pececillo verde o rojo—bajo el cristal.

7

EL libro estanque nos hace pensar siempre en un laborioso Montaigne, **homo plurimorum librorum,** sumergido en esa multitud, tan sujeta al barómetro como todas, que se apiña en los estantes. Paradógica soledad. Y nociva cuando no está bien arraigado el instinto de eliminación.

Quería Tolstoy, aún muy joven, elaborarse un estilo con dos sumandos: buen empleo del tiempo y un cuaderno. Bastan para formar un erudito. Pero el escritor acaso necesita algo menos. Y algo más.

8

HAY una prosa dócil, maleable, amante otoñal que conoce su inminente ruina. Otra dura, huidiza, virgen huraña que se resiste al beso. Moldear carne tan macerada, es fácil. Trabajar en mármol virgen es muy penoso.

Hay prosa instrumento y prosa forma. Medio y fin. Estilo común y estilo singular.

9

SE suele fustigar al mal escritor. Sin advertir que el mal escritor no existe, al menos como objeto de crítica. Si existe el estilo común, es decir, el estilo del que no lo tiene. En arte es nada el mal escritor y sólo es atendible la turba compacta, el engrudo aglutinante de la masa. Porque un grito más bronco sólo determina una mayor capacidad para el insulto, una alusión más procaz es sólo cierto afán mal embozado de cotizar deprisa su vehemencia.

La turba espesa del estilo común merece atención como dolencia; como veneno lento del ingenuo lector. Suprimido en las letras el estado llano, el lector llegaría siempre al estilo singular, es decir, al individuo-escritor. Primero habría asombro. Luego, labor comprensiva. Por último, fruición de haber gustado buena fruta mental.

Ahora, la gran masa de lectores llega a la masa-escritura que escribe "llanamente", es decir, sin relieve alguno, y, primero, siente la fruición de tropezar con un igual, luego la gratitud que reclama un sujeto resignado a sacrificar su individualidad por escribir en el estilo común de su lector.

10

EN todos los escrutinios hay una ventana. Nosotros—tenaces inquisidores de nuestra propia obra—debemos arrojar por ella todo lastre inútil. Primero, el cofre de los símbolos—¡ya hay abiertos al gran público bazares enormes!—: luego, todos nuestros fieleros, para ir aprendiendo a pensar en soledad.

Y parte de nuestro arcón metafórico, que aun creemos nuevo, debemos regalarlo a los sencillos fabricantes de género bordado. (Ellos aún construyen telas "recamadas" para cubrir la "desnudez de la realidad". Velos de "fantasía", a precios económicos).

No hay que bordar, sino tejer. Y con hilos de la propia entraña. Hilos con que trenzar la red caliente y armoniosa de un poema, tan vivos como los de un pentágrama. Y tan pronto salte en las cuerdas el loco chisporroteo de un trino, como un reflexivo y lento bordoneo las combe. Siempre ondule la emoción, derramada a lo largo de las fibras en copas de imágenes.

11

LA llama se precipita. Va muy deprisa y siempre olvida algo. Todo no se quema en la hoguera. Siempre queda intacto ese trozo de carta que el detective se apresura a examinar cuando el ladrón huyó después de quemar los papeles. Todo no se borra en la hoguera.

El agua, sí, lo borra todo. Es la gran niveladora. Y no deja en pie dramáticos esqueletos, ni risibles armazones. No entiende tragedia, ni conoce la ironía. Como los niños, es risueña e implacable. Engulle lo mismo un costoso acorazado que un barquito de papel. Después, queda tan reposada, tan azul.

Dulce muerte la de una metáfora, la de una teoría que se disgrega silenciosamente, una mañana, sumergida en el estanque, entre risas de niños. Leve ataúd para la momia de una emoción, este gracioso velero.

Nada de hogueras, Glosador amigo, nada de hogueras. Tal vez no puede hacer Nerón lo que bien puede hacer un niño.

Barquitos, ¡barquitos de papel!

12

LA buena prosa no ordena ya sus huestes a la luz de ajenos reflectores: Bruñe cada vocablo, y, a su propia luz, alza los muros de la frase.

El alerta más vibrante para lanzarlo contra la sofística penumbra del concepto, el clarín más sagaz para ir rasgando el velo que encubría tantas viejas tablas de valores. En los recodos del idioma sólo deben ya ocultarse esas ideas vestidas de harapos, o esas ideas desnudas, de raquítica o deforme anatomía. El pensamiento de gran contorno, de lozano contenido, desnudo o vestido con la túnica polícroma de las imágenes, no pide escolta alguna retórica o erudita. Así, en el ejército de conceptos desnudos no habrá otra jerarquía, no se saludarán otros valores, que la bella y ágil musculatura o la clara emoción de una virilidad potente.

No es ya la palabra cierta cifra mágica. Pasó el tiempo de la cábala y del símbolo, refugios del cerebro estéril. Sólo el pobre rezagado, ó el humilde filólogo necesitan excavar al pie del tronco para sorprender en el subsuelo las últimas raíces, ya que las ramas no se encienden para ellos en graciosas floraciones ni en jugosos frutos.

Es preciso alzar una valla entre el maravilloso universo que la intuición crea y recrea en cada hora, y toda fatigosa labor de esteva, de pesquisa de marañas subterráneas, de redes jeroglíficas de sencillo filólogo. Para estos, del manojo verbal nunca salta el pájaro de la sorpresa. Ven en la palabra, no un hallazgo, sino copia de ciertos originales mohosos y dormidos en los museos del idioma. Para ellos la palabra tiene un valor de papel moneda, que oscila con el montón escondido en las criptas del Banco emisor.

Y la palabra no es ese arrugado papel, límite de complicadas manipulaciones financieras, sino un disco luminoso, de calidad independiente, con el cual podremos adquirir el buen regalo de la imagen, el vino delicioso de la emoción pura, en las posadas del azar.

13

IRONIA: Algo que suelen escribir al margen de un texto, quienes no saben escribir el texto.

Ironía: Amargura dorada. Insulto de frac. No podréis verle de frente, porque nunca da el rostro. Como todos los débiles, apela a su propia importancia. Esparce humaredas en torno de las cosas para borrar contornos. Quiebra las líneas de las cosas para que inspiren lástima o risa. Ya que no puede herir, araña. No canta ni grita, su voz es delicada. Prefiere la sordina y el color de la niebla.

Ironía: Primor intelectual, negación de genialidad. El arte verdadero rechazará siempre la ironía, pero éste forcejea por asirse del coche y dictar desde allí sus últimos primores.

Ironía: Invención de un hombre raquítico que sintió de pronto su lamentable desnudez.

14

VA finando el tiempo de los cultos idolátricos. Nadie vendrá al templo a contemplar atónico los pesados tapices, a bañarse en el espeso torrente melódico de los monumentales órganos, sino a quemar incienso ante el dios verdadero, si en el templo ha surgido la divina "claridad". Desconfiemos de las capillas en sombra, donde se apelotonan lienzos y tapices, como de los torbellinos orquestales. La melomanía en el arte es siempre infantil.

Los anchos tapices y la gran trompetería, son buenos para el absorto feligrés que recuerda ante los muros historiados todo lo aprendido en las aulas, y en la turbia catarata musical halla idénticas emociones a las gozadas junto al río doméstico, bajo "la luna de plata" neurasténica. El ve en un tapiz que Benjamín y José se abrazan, como en el texto emocionado, y en otro a la mujer de Lot trocada en bloque de sal. En uno Andrómeda es liberada por Perseo, y en otro salta de la espuma el pez dorado de Afrodita. También conoce el ronco estruendo del mar tempestuoso, y gusta de que se lo repita, infantilmente, un violón.

BENJAMIN JARNES

M.E.C.D. 2016

Poetas de Ahora

URUGUAY: Blanca Luz Brum

EN Blanca Luz Brum, hay dos voces en lucha; dos gritos encendidos.
El grito del espíritu dominará el grito de la materia.
Producto de esta agonía, de esta lucha persistente es su poesía: a veces sencilla, exuberante, selvática, y a veces profunda, punzante y dolorosa.
Quien se acerque a su vida, sentirá la atracción y el deslumbramiento que dan los espectáculos alucinantes.
El ánima de Blanca Luz oscila entre los dos máximos extremos de la alegría y el sufrimiento.
Esta capacidad de alegría y de dolor, se complementa con la más penetrante inteligencia y la más viva imaginación.
Su arte tiene, pues, estos componentes. Todos los componentes que se necesitan para hacer una obra verdadera e inmortal.
Ha publicado dos libros: LEVANTE y CIRCULO.—A. B.

BLANCA LUZ BRUM,
Retrato de Suárez

Círculo

yo estoy
nada más queda
no has venido a anunciarme
una NUEVA
yo estoy desde hace tiempo
con mi oido pegado a los siglos
y mi canto rodando en el viento
tengo
sabiamente doblada mi cabeza
sobre las aguas puras
o el calor más atroz
cuando tu llegas
YO REGRESO DE TODO

Mañana

Senos de las colinas
cuyas cimas blanquean
con leche de las albas.
Los cielos mañaneros
van a cubrirlos
con sus sedas azules.
La caricia del Sol
se hunde en la frescura
del suelo
y se va abriendo
en cantos de verdura
la tierra.

Lo que soñé

Yo que soñé acunarte
en mis brazos serenos,
nutrirte con las mieles
sagradas de mi seno. .
Y heme aquí
con las manos dobladas y resecas;
¡manos que retorció el dolor!
¡cuenca de lágrimas!
que ya han perdido toda la seda del amor
El vino antes que tú
fué el primer hijo acaso?
tantas fueron las noches
que durmió en mi regazo!
y en su última noche
su sueño fué tan largo
y me pesaba tanto!
que me quebró su cuerpo
la comba de los brazos.

Nocturno

Cuatro ciegos
guían la noche.
La sombra está cosiendo
la senda.
Las estrellas
tropiezan en los árboles
y se caen en las aguas;
Por un recodo
se asoma la mañana
blanca de sueño.

Mañana limeña

El viento está tosiendo
sobre una rama—y
un pájaro le ofrece
pastillas de canto
el sol recorre en bicicleta
las avenidas de la Plaza Sucre.
Parece un soldado de la Guardia Española
cuando nadie lo mire
le comerá las naranjas al día
las florecillas del césped
quieren hacer un poema con minúsculas
Y todas las flores coloradas
están haciendo cables al Uruguay:
BAT-LLE... BAT-LLE.. BAT-LLE...

CUB De la Hoza

ENTRE los poetas cubanos del momento se distingue Delahoza por la originalidad de sus producciones que demuestran las múltiples facetas de su espíritu.
Es seguramente el mas jóven de todos: 18 años. No obstante sus poemas tienen seriedad y fuerza suficientes para producir en el lector una huella puramente personal. Es "vanguardista", porque su "yo" interior lo conduce a expresarse en esa manera, logrando una obra—producto de la inquietud del momento en que vivimos—pero diáfana, sin infantiles estridencias ni absurdos cerebralismos. Posee sobre sus contemporáneos, la enorme ventaja de no haber escrito nunca una oda, ni un soneto. Además su vida intelectual y su actividad futura, se completan en el espíritu de Delahoza armonicamente y aquella lo ha colocado en el camino de la búsqueda apasionada e inteligente de la solución de los problemas sociales y económicos de nuestro tiempo. En su labor—a la vez ariete y andamio—se reflejan las inquietudes de su intelecto. Posee dotes de pintor original y emplea imágenes novísimas.—N. G. y P. de T.

DE LA HOZA
Apunte, por Maribona

Paisaje

la alborada
abre 1000 ventanillas de celajes
al panorama campesino

niño gestado por el cielo
el sol llora en la vereda

i la brisa
desciende de los montes
como bandada de palomas

saltan los cantos de los gallos
en las cuerdas de los árboles

con sus cabellos de humo erizado
se fuga el tren

i en el horizonte
las palmeras
son largo sestandartes
anunciando la fiesta del estío

Marina

en la tarde
7 horas
contemplan de las torres del cenit
un sol que se ha dormido
en las arenas

canes hidrófobos
las olas
muerden el torso de la playa
i una barcaza
como tijera
corta el vestido de la mar
las bayonetas de sus mástiles
destrozan la neblina
los grumetes ofrecen las pupilas
llenas de soñolientes distancias
sus palabras
retozan
en el humo de las pipas
i en el velero de la noche
huyen los nautas del cielo
hacia los horizontes de la aurora

Atardecer en el campo

en el campo
la tarde
se desnuda
como una gama

i los labriegos
vestidos de sudor
perfilan sus siluetas indolentes
sobre la tela del ocaso

las guardarrayas
corren hacia la noche
a través de las vegas
perforadas de sombras

canciones de los grillos
vigilan
el último km del día

todos los árboles se duermen
en los brazos de la campiña
i el sol
herido de crepúsculos
agoniza
en una esquina del cielo

Mañana campesina

bosteza la mañana
sobre las sábanas
que alargan las veredas

los árboles
se peinan los cabellos
frente al espejo de las charcas
i la neblina
bocanada de humo
del cielo
sosiega la campiña

los campesinos
agitan en la alforja de sus pechos
1000 gritos mañaneros
que se destrozan en los riscos

mientras de los potreros
sale el clamor de las esquilas
i se ahorca en los pinos

(De nuestra redacción en París)

La lírica Mundial

La poesía de ahora en Francia

Traducción especial del DIARIO DE LA MARINA

JUVENTUD... Poesía... He aquí dos vocablos que parecen ir unidos indisolublemente, y sin embargo, la juventud de hoy en día, renegando de los eternos códigos del sentimiento y de la belleza y de esa ingenuidad que constituía su gracia y obedeciendo a las duras lecciones de nuestra edad de hierro, se ha dirigido con impulso casi unánime a finalidades precisas, materiales y tangibles. Como Monsieur Jourdain, el Siglo XX escribe en prosa, pero con la diferencia de que lo sabe y se envanece de ello.

Los poetas de antes podían hacer prosa y permanecer poetas. ¿No indican ciertas páginas escritas por novelistas que no hicieron nunca dos versos correctos—una visión o un ritmo poético? Hoy en día, aquellos mismos que se titulan poetas se han independizado de las leyes del número y de la rima, de los signos de puntuación y del hilo de triana que enlazaba la idea con la idea, y lo que realizan no tiene nada de común con el mundo sublime en que los maestros de ayer buscaban inspiración.

De aquellos y de los que aún persisten en creer en la transposición necesaria de una fórmula de arte, de un órden superior, de una cadencia que participe del ritmo universal, no todos se callan y aún cantan los grandes órganos paganos de la Condesa de Noailles, Henri de Regnier, Charles Maurras, Raymond de La Tailhaidé, Paul Fort, André Fontainas, Camille Mauclair, Paul Claudel, voy poderosa, Miloss, que partiendo de la poesía pura toca en las puras cimas de la metafísica. Citemos además a Francis Jammes, Francois Porché, Fernand Divoire, Louis Lefebre, F. P. Allibert, Tristan Derennes; a mujeres como Marie Noel, Lucie Delarouse-Mardrus, Cécile Murat...

Nombremos también, con la pena de no poder enumerarlos a todos, a L. C. Fargue, St. John Perse, Jean Cocteau, a Paul Morand que adaptan al espíritu mas moderno la visión más rápida.

Y por último, a Paul Valery, con cuyo arte riguroso y perfecto no tiene contacto la joven generación nada más que en su insensibilidad voluntaria.

—Porque esa poesía anárquica de vanguardia no la integran mas que fragmentos dispersos, miembros descoyuntados, rompe-cabezas indescifrable que pretende existir por su propio valor nominal creador.

Antes, el misterio de la spalabras escondía un secreto místico; hoy las palabras se sustituyen al pensamiento y según el término de Ibsen, quieren vivir sin vida.

Así pues, hija tardía del poeta de la Saison en Enfer (1), pasando por Apallinaire—y ese fué en sus horas excelentemente clásico— influenciada por un Max Jacob o un Blaise Cendrars, después de las delicuescencias del Dadaismo, la Escuela Suprarealista cuenta con escritores de talento como Louis Aragón, Philippe Soupault y Andrés Bretón.

Nos interesa por esto; porque rompe ferozmente los últimos ídolos, los últimos clichés, los últimos baluartes, de sus antecesores, y quisiera ser, lo es en cierto modo, la joven enterradora del lirismo. Hace tabla rasa de las leyes establecidas, no admite mas que la sensación directa, expresa el ritmo acelerado de una época que se esfuerza en abolir el espacio y el tiempo y para la que nació en el momento preciso el cinema-rey.

Las manifestaciones literarias mas recientes, están estrechamente mudas a las manifestaciones del arte musical y plástico de la post-guerra. Uno de los poetas citados ha dicho: "Mi obra durará seis meses".

Y en verdad, lo que no nos ha sido otorgado en una divina lituición o en una emoción profundamente humana, no puede perdurar.

No es menos cierto que la poesía de ahora representada por tendencias múltiples y amenudo contradictorias, sigue siendo uno de los elementos mas movidos de nuestra riqueza intelectual.

La inquietud es su virtud.

Del crisol de este siglo que sufre el abrazo brutal de la fuerza se desprende apenas la filosofía de una ciencia triunfante; del nuevo modo de sentir, un arte nuevo trata de surgir y espera el hálito de fé capaz de prestar una expresión nueva a ese mundo transfigurado.

Las Musas, tranquilizadas volverán entonces al Bosque Sagrado...

(1) Arthur Rimbaud.

Baronesa de Brimont

PAVANA DE LA BELLA DURMIENTE

POR

MAURICE RAVEL

LA "Pavana de la Bella Durmiente", es la primera estampa musical de la famosa suite de Maurice Ravel, titulada "Mi madre la oca". oída por primera vez en Cuba en los conciertos organizados por la agrupación "Música Nueva", de Roldán y Carpentier.

Es esta obra una de las páginas más sencillas y encantadoras de este compositor, tal vez la más alta figura de la música francesa contemporánea.

Maurice Ravel—que este invierno se presentará en los Estados Unidos—es autor de dos óperas cómicas: **El niño y los Sortilegios y La Hora española;** de dos famosos **ballets, Dafnis y Cloé y Adelanda;** de grandes frescos sinfónicos como **La Valse** y **La Rapsodia Española;** y de muchas obras para cuarteto, trio y voces, y de composiciones para piano, que cuentan entre las producciones más perfectas de la música actual.

A. C.

REVISIONES

Matilde Serao

Por Manuel García Hernández

Especial para el "Diario de la Marina"

En el periodismo.

En donde un escritor tiene más motivos para desarrollar una labor personal es en el periodismo. Las sensaciones que se van viviendo y relatando a diario, abren la puerta a la más delicada sensibilidad. (Hablo, naturalmente, de escritores que ejercen el periodismo y no de periodistas que pretenden realizar obra de escritores).

Para Matilde Serao, recientemente fallecida a los 71 años de edad, fué el periodismo una gran ventana para asomarse al mundo. En las páginas diarias ha dejado el fruto de su sensibilidad. La muerte la ha sorprendido dirigiendo "Il Giorno". En la edad de ella no es siempre fácil tener una mente vigorosa. La escritora ha conservado hasta su última hora una gran claridad mental—claridad para percibir y sentir las emociones de la vida diaria.

Hemos leído sus últimos relatos salpicados de esa picante lozanía napolitana, en cuya campiña detenían se sus ojos de esteta para pedir a la naturaleza el encanto de sus admirables secretos.

Periodista de vocación, deja en el "Piccolo", "Il Matino", "Corriere di Napoli" y en otras muchas palpitaciones vigorosas artículos, admirables crónicas en donde campeaba un espíritu inquieto, novedoso y renovado.

En la novela.

Conjuntamente con su afición al periodismo escribió novelas cuyo realismo se acusó de desmedido. Pero el suyo fué un realismo viviente, enardecido por la misma flojedad en que iban cayendo los realistas italianos.

"Cuore Infermo" siempre será una gran novela que perdurará. Tiene por marco este relato el ardiente espíritu de su autora. Nápoles ha puesto mucha vivacidad en sus escritores y en Matilde Serao se ha complacido en agregarlo a la más substancial de los realistas.

No pudo librarse de que alguien la tildase de acercarse mucho a Giovanni Verga; pero el que conozca a ambos escritores notará la personalidad vigorosa de cada uno. El autor de "El Espasmo" fué un realista brutal, que se complacía en exaltar los temperamentos hasta un punto demasiado alto.

Matilde Serao, por el contrario, tenía en su realismo una tristeza señorial, una diafanidad ardiente. "Addio amore" es una obra en que vibran las más recónditas sensaciones humanas.

El vigor de sus relatos.

El rélato en la novela es casi el punto por donde fallan los novelistas. El relato es el alma de estos libros que no han de acercarse mucho al molde literario ni han de caer tampoco en la forma de una llaneza insustancial.

La escritora greco-napolitana tuvo una idea cabal de la función del relato. Véase, sino, los libros que he citado al azar. El relato queda vigorizado por el concepto humano y real de la vida, sin el cual la novela cae en uno de los tantos episodios que se desvanecen en elegantes palabras de gran pulimento.

Es en su ardiente Nápoles (Nápoles ha de ser una cascada de fuego, o, cuando menos, un país con sol picante) la escritora de "Cuore Infermo" vivió su propia novela de amor. En la riente campiña napolitana—visión de limoneros en flor y visión de mujeres que echan fuego en sus canzonetas—hizo viril el relato de sus libros Matilde Serao. Así fué de ardorosa su novela.

Alma de mujer.

Sin que la misma pasión realista influyera en su alma de mujer, sus páginas son finamente femeninas, alentadas de una delicadeza de dama que vive en sus días también su propio relato pasional.

Nos llegaba con un espíritu alentado por su propia fuerza interior, lleno de imágenes que sólo las enaltece el que lleve adentro su gran ilusión de vivir. Esto se lo comunicaba al lector y así es como ha conquistado en el mundo de las letras—mundo, demonio y carne de la literatura—un nombre de novelista afortunada.

El alma de esa mujer ardía en sus páginas. Ha sido una lámpara votiva encendida perennemente para que se descubriera la fe de sus plegarias a la vida.

Alma de mujer, sin que ésta haya perjudicado tampoco su concepto demasiado humano de la vida. Cuando lo que se escribe está así alentado, es el lector mismo el que continúa fuera del relato la admiración por quien ha creado ese vigor de la propia vida.

Su realismo.

Nadie podría juzgar de insincero el realismo que puso Matilde Serao en sus obras. Más que realismo, cuyo sentido es muy fuerte, fué un naturalismo vital y orgánico. Un naturalismo que le daba colorido a las cosas y a los seres. Ponía en él toda su pasión de mujer—otras de las grandes cualidades que animaron su obra—una pasión que no conoció límites y que desde su adolescencia fué motivo de más de un comentario audaz.

En su figuración política, de la que no pudo substraerse por su temperamento combativo y batallador, realizó la misma obra que en la que ponía sus sentimientos femeninos de escritora. Y es que ella fué realista en su vida y en su obra. Lo fué sinceramente, con todos sus sentimientos de mujer, con toda su tendencia intelectual y política.

De ello dará mejor cuenta su extensa labor de novelista y diarista.

Costumbrista.

Nápoles, ¡oh, Nápoles! que soporta el fuego ardiente del Vesubio, tuvo en ella una verdadera costumbrista, de un pintoresco estilo y de una amenidad elegante. Los tipos napolitanos fueron dibujados en agua fuerte por la valiente escritora y muchos de ellos quedarán con relieves de gran poder local.

La pintoresco región itálica tuvo en su escritora una artista de sus paisajes de subido tono. En ese marco brillante destacó los más puros tipos de su regionalismo. La alegre tristeza de los valles fecundos, las dulces canzonetas que parecen empapadas de miel cálida, los cielos puros que han sido visto por más de un poeta, han sido descritos por Matilde Serao con una rica paleta de muchos coloridos.

Por eso creo que ha sido una gran escritora, grande en el periodismo, grande en la novela, grande en la vida...

En Buenos Aires, 1927.

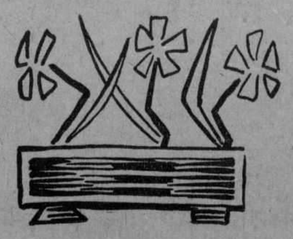

CONFIDENCIALMENTE ME MOLESTA HUGO

Especial para el DIARIO DE LA MARINA

Como todos, sobrevino el centenario del Romanticismo. Entiéndase: de su nacimiento como escuela. Data de 1827 el famoso prefacio de "Cromwell" en que Papá Hugo sentó la doctrina. Lo demás: la batalla, el escándalo, el chaleco rojo de Gautier, la fe de vida, en suma, ocurre tres años después, el 25 de febrero de 1830, estreno de "Hernani". Tropezamos aquí también con Papá Hugo, y se continúa tropezando con él a lo largo del romanticismo. Bien pudo decir a la hora del tránsito: "il est temps de desencombrer mon siécle". Muriendo, desembarazaba también al Romanticismo del agobio de su personalidad. Ciertamente, fué todo el Romanticismo como escuela, y si tenemos en cuenta la influencia, el sedimento romántico de las manifestaciones de la mayor parte del siglo pasado, sus palabras destiñense de la vanidad aparente para cobrar el color exacto de la verdad.

Tal es su gloria, su ventura, mas también su desgracia. Fatiga, desde luego, tanto Hugo. Como la carronada del estupendo capítulo de su "Quatre-vingt-treize", se pasó la vida corriente de un lado a otro de su siglo, fulminando anatemas, cantando loas, obstruyéndolo; metiéndose en todo como una comadre. No pudiendo ser Halmalo, su siglo le dejó rodar y cantar, hecho al cabo al estruendo habitual. En verdad, fué más romántico que él. Como en una orgía, apuró la nueva retórica, su retórica, cual un vino, embriagándose ampliamente de palabras; aprendiendo, como un escolar, la filosofía de la antítesis y asistiendo, acólito voluntario, a la apoteosis del lugar común. Seamos justos: no fué culpa de Hugo. Y ya es suficiente desgracia la suya llenar su siglo, ser todo el Romanticismo, puesto que así le alcanzan las culpas de ambos, pedrada de rebote.

Entiéndase: hablo del Romanticismo como escuela literaria. Prescindo de su significación como ambiente, de sus derivaciones sociales; en fin: de cuanto no sea literatura, que es lo que me interesa ahora. Así delimitado, insisto sobre su pecado de órigen: la retórica. Todas las escuelas literarias—antes y después—han sido, son retóricas, puesto que no hay más novedad, más innovación que la formal. Lo demás: el cambio temático, las aportaciones sensibles, viene después, provocado, sugerido por la nueva forma. Ahora bien: el Romanticismo fué superlativamente retórico. Tanto, que después las escuelas posteriores—el Parnaso, el Simbolismo — debieron recurrir a otra materia que la mera palabra originaria para abrir nuevas ventanas sobre las perspectivas retóricas. Aquél revistió un aparato científico y pidió objetividad y color a la pintura; éste hurtó a la música sugestiones y medios. Pero el fin continuó, continuará siendo retórico, irremediablemente.

Papá Hugo tenía que ser todo el Romanticismo; él, que era la más retórica de las criaturas. Todos sabemos que, en principio, estimó el Romanticismo únicamente como una reforma verbal, como el advenimiento de una nueva retórica Especialista de la palabra, la deificó. Nadie más que él podía escribir el verso famoso: "Car le mot c'est le Verbe et le Verbe c'est Dieu", hueco y sonoro como suyo. Berdad es que nadie, ni antes ni después—quizá D'Annunzio, otro formidable retórico—honró tan plena ni tan brillantemente a la palabra. En sus manos se plegó, arcilla dócil, a todos los temas, desde los satíricos hasta los épicos, pasando por los puramente líricos. Tanto y tan bien usó y abusó de ella, que casi no es otra cosa que una estupenda colección de palabras. Su virtuosismo desconocía los límites, y junto a él, los demás —Banville, notablemente — dan la sensación de indigentes hermanos menores, cazadores de migajas caídas de la mesa del gran banquete.

Visto desde lejos, advertimos que —según señala sagazmente René Lalou—su influencia sobre el espíritu de sus contemporáneos se debió más bien a la admiración que despertaba en ellos la persona de un genio reconocido y patentado; de una especie de bardo oficial, de gigantesco superviviente de una época desaparecida, que a la maravilla causada por nuevas y efectivas conquistas poéticas. Reconozcamos, no obstante, que bien supo dar a veces la sensación de una grandeza auténtica; mas ello es producto de su facultad de lo desmesurado. Por lo demás, esa facultad de lo desmesurado—realmente genial en un Miguel Angel, por ejemplo—, no es en él más que efecto de elocuencia. Millonario de palabras, de metáforas, diluye los temas en largas tiradas llenas de disgresiones en que, en tono ingenuamente apocalíptico, bendice y maldice, como también observa Lalou. La conciencia de esta maestría y de su situación de bardo oficial, le llevó ciertamente a cometer verdaderas estafas literarias, puesto que a la postre comprobamos que en sus últimos años no hizo otra cosa que repetir lo mismo con otras palabras.

Lo demás, su sociología, su filosofía... Hay que admirarle como Eca de Queiroz y como él mismo admiraba a Shakespeare: "como un bruto", para creer en ellas. Sus ideas, despojadas del ropaje poético, son las de cualquier distinguido padre de familia. De ahí que, en suma, no sea más que una sublime figura burlante. El rasgo esencial de su poeguesa, no obstante su mesiazgo ulusía—afirma aún el implacable Lalou—es tomar partido: cualidad netamente burguesa. Bardo oficial, oráculo democrático, eco sonoro colocado en el centro de todas las cosas, en realidad no fué más que el "guardia nacional épico" que dijo Corbiére. Calado el morrión, deslumbrante de entorchados; robusto y macizo, batió el tambor sonoramente a la menor insinuación. Verdad es que su tambor, como el arco de Ulises, no podía ser manejado por nadie más que él. Mas tal privilegio no excluyó las caídas, ni el tono forzosamente elocuente y heroico pudo encubrir siempre la penuria intrínseca. Se le llamó genio y a veces pareció apropiar el calificativo. Nadie, por otra parte, hizo más que él por lograrlo. Genio, pero genio burgués.

La Habana, Agosto de 1927.

Andrés Núñez-Olano

Pequeñas notas bibliográficas

Benjamín Jarnés. — EJERCICIOS. Cuadernos Literarios. MADRID 1927.

Un lector—aunque procure hurtar cuanto pueda sus emociones al análisis—también tiene que ser un acucioso viajero, y, como todo peregrino por cuajado de confianza y de fe que camine, habrá de sentarse a descansar para beber del pomo un sorbo de vino lírico que generoso le cure del cansancio. De otra suerte, bien pudiera el reposo en la jornada demorarse en extremo por desgano.

"Hay zonas del sentimentalismo abiertas al sabio y al mozo de cordel." ¿A cuál de ambas pertenece: "hacer de la prosa una góndola empujada por el aliento de la idea?

Bebamos un sorbo de vino lírico, que el viento sopla donde quiera y al lado de estos céfiros ramplones transportan polen de inaudita potencia germinativa otros aires de cuasi fronda que estremecen de gozo el pensamiento.

Difícil es no hallar en la vida la contradicción que ha tiempo renegó de aquel remoquete con que la bautizaran: paradoja. Así son de adversarios estos "Ejercios". Absurdos al lado unos de otros. Desengarzados de la cadena, brillan con emoción genuina, espolean las ideas, crean distintas y maravillosas sensaciones. Nos parece que esto es algo.

J. B.

José A. Fernández de Castro: NADA MAS QUE UN HOMBRE (ensayo alrededor de Juan Antiga). Imprenta El Siglo. Habana 1927.

Treinta páginas escasas. Y dentro del armonioso desorden de su vida huracanada, un Juan Antiga perfecto.

Decididamente, Fernández de Castro es un historiador genuino: posee el don de abarcar lo inabarcable; de encerrar a Juan Antiga en un folleto. Y no omitir una arista —por insignificante que ésta sea— de su poliédrica personalidad. Esto lo aprendió seguramente de los poetas rusos de vanguardia, que a veces, ¡oh Block!, ¡oh Bejmdy!, logran dar en una estrofa todo el nerviosismo histórico de esta época fundamental.

Nada más que I hombre, llamá Fernández de Castro a Juan Antiga. Y en estos tiempos ser hombre es ser todo. Nunca como ahora—y a pesar del rígido determinismo que informa nuestra apreciación de los fenómenos sociales, somos de los primeros en reconocerlo—, ha alcanzado tanta trascendencia el elemento hombre. Y es que él supone, ante todo y por sobre todo, una subordinación cabal de sus actividades a los amplios ideales de mejoramiento intelectual y material que hoy persiguen fervorosamente las masas.

De ahí que ambos, Fernández de Castro y Juan Antiga, penetrados de esos legítimos deseos, laboren incansablemente en el hemisferio de su respectivo actuar por su más pronta y firme cristalización en realidad tangible. ¿Qué es este folleto sino el testimonio más incontrastable del anhelo reivindicador que los abrasa por igual?

Otros—más apegados a la forma, a lo externo, a lo adjetivo—dirán de los ingredientes de su estilo, de la erudición auténtica que lo salpica, de la diafanidad del método empleado. Yo me contraigo solamente a registrar esta verdad esencial: que Juan Antiga y José A. Fernández de Castro—protagonista el uno y autor el otro de "Nada más que I hombre"—, son hombres avezados a todos los vientos del espíritu: a todos los panoramas ideológicos: rebeldes, inconformes, traspasados de un generoso amor por sus contemporáneos. O lo que es idéntico: son hombres nuevos.

R. R. G.

M.E.C.D. 2016

HUMORISMO

SEÑA

—¿Quién me espera en el auto? ¿Mi marido? ¿Dígame... todavía usa la barba en punta?

De "Lustige Blatter", Berlín.

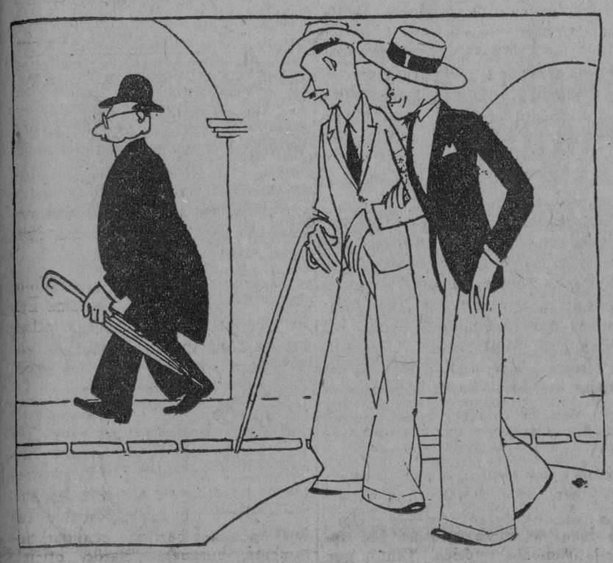

BUEN CONOCEDOR, POR G. CABRAL.

—Te apostaría que es cura
—¡No seas terco!... es doctor y no cura.

(De Excelsior. Méjico.)

—¡Hasta la muerte quiero adorarla con las manos juntas!
—¡Avariento!

De "Le Sourire".

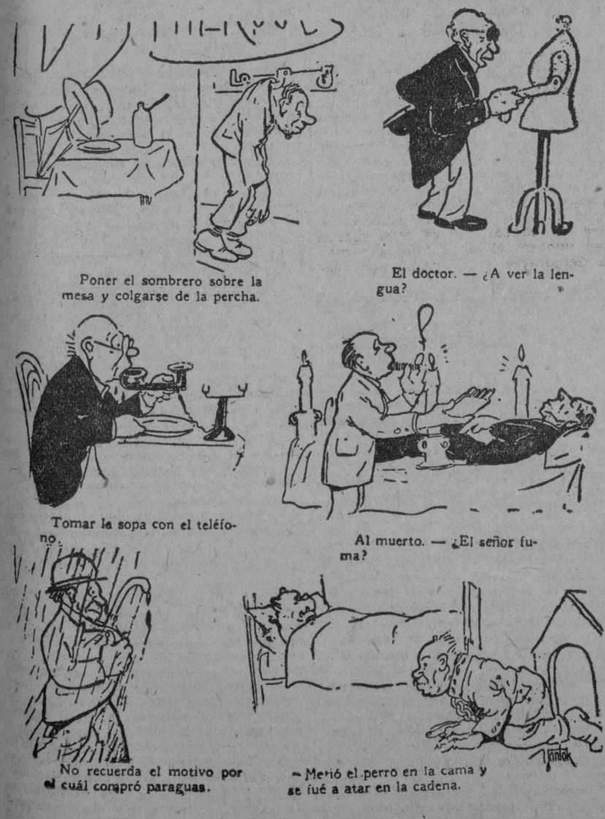

LA NUEVA ROTATIVA O EL ULTIMO ABENCERRAJE

por TARTARIN DE TARASCON

Especial para el "Diario de la Marina"

—Puesto que la rotativa Modelo 1926, tira diez mil números más por hora que la Modelo 1925, creo que debemos decidirnos por la primera—dijo el Director.

—Hay un inconveniente—objetó el Administrador—y es que la 1926 solo acepta los aumentos de ocho en ocho páginas, y eso ocasiona a veces un aumento de planas innecesario. . .

—Pero—insistió el jefe máximo de la publicación,—ya hemos oído que la Modelo 1925 solo está capacitada para imprimir treinta mil ejemplares por hora. ¿No es lamentable que por una diferencia de precio, que apenas llega a la mitad del costo total, nos veamos privados de una máquina capaz de lanzar a la calle cuarenta mil ejemplares en sesenta minutos?. . .

Todavía no se rindió el Administrador, que en estos casos suelen mostrarse todos muy duros de pelar.

—El caso es—repuso—que nuestra tirada no pasa de dos mil doscientos números ¿para qué forzar el sacrificio económico en busca de un margen superior al ya respetable de 27.800 que nos brinda la Modelo 1925?

—Entonces, señor González,—habló con severo acento el Director de "El Abencerraje"—es que usted no tiene la menor confianza en el éxito de mis planes de publicidad y duda, por consiguiente, de que la circulación del periódico aumente en progresión geométrica a medida que mis artículos vayan siendo conocidos del público. Con esa falta de fe, es inútil que nos apresremos a luchar por el auge de "El Abencerraje".

Y como el Director, además de ser el jefe máximo de la publicación, era también el caballo blanco sobre el que iba a correrse la aventura de la renovación del viejo periódico, el señor González, Administrador que solo iba a poner la inteligencia en el negocio, no vaciló en aceptar la compra de la rotativa que tiraba cuarenta mil ejemplares por hora: la Modelo 1926.

Tres meses después de la anterior escena, López, el viejo maquinista de "El Abencerraje", que ya se había hecho a la consoladora idea de que la nueva maquinaria no llegaría nunca, puesto que el plano de los vendedores había sido de solo dos semanas, comenzó a sufrir un Calvario por no íntimo menos doloroso. Llegaron, en efecto, las primeras plezas de la "Montana-Modelo 1926", semejante por su volúmen a los restos fósiles de un megaterio. Y aquello significaba para el pobre López el principio del fin, pues cuando la nueva impresora estuviera montada, él tendría que dejar su puesto de maquinista al mecánico americano previamente contratado y pasaría a ocupar un cargo secundario en la imprenta. ¡Y gracias!. . .

Tuvo, sin embargo, otros tres meses de respiro. Más como no hay plazo que no se cumpla, incluyendo los que dan los vendedores de máquinas de imprenta, llegó el instante en que el agente de la casa Montana de NewYork, anunció a los Editores de "El Abencerraje", que la nueva rotativa se hallaba lista para entrar en funciones.

Significó aquello un acontecimiento, que se celebró dignamente con la concurrencia de las autoridades civiles, militares y eclesiásticas residentes en la población, dando motivo a que la casa de "El Abencerraje" ardiera en fiestas. A la madrugada del siguiente día al del bautizo de la máquina, momento en que la nueva rotativa tenía que empezar en serio a funcionar, hubo otro acontecimiento, dando motivo a que la casa de "El Abencerraje" ardiera en indignación. El acontecimiento fué que el maravilloso ingenio no funcionaba decentemente. Desde el primer número que arrojó por la plegadora, se vió que tenía el raro capricho de romper la página cuarta. Y siendo ya las cinco de la mañana o sea la hora en que habitualmente la vieja máquina terminaba de tirar sus dos mil doscientos numeritos, muy limpios y muy bien impresos, hubo que desbaratar la primera plana, para intercalarle un suelto haciendo constar que los editores en modo alguno se habían propuesto sacar la cuarta plana convertida en un acordeón adornado con cintas y que todo ello era debido a un defecto de la nueva máquina, que prometían dejar subsanado para el día siguiente.

Y efectivamente, al siguiente día daba gusto ver como aparecía de limpia la cuarta plana. Lo que no daba gusto, ni mucho menos, era ver como salía impresa la primera, porque tal parecía que un misterioso poder oculto se obstinaba en disponer que la segunda y tercera columna aparecieran indescifrables por el exceso de tinta. Fué preciso redactar un nuevo suelto para hacerlo resaltar en la parte leible, confesando que el periódico todavía no llegaría a manos de sus suscriptores con la perfecta impresión que garantizaba la nueva rotativa adquirida, debido a otro defecto igualmente subsanable en el espacio de veinticuatro horas.

Eso sí, tanto el primer día, como el segundo, como el tercero en que la dificultad estuvo en que todos los ejemplares resultaron plegados fuera de escuadra, la rotativa se portaba a las mil maravillas en cuanto a tirar el periódico a la velocidad estipulada por el contrato. La tardanza de diez o doce horas que diariamente se registró y siguió registrándose por algunos días más en la tirada de los dos mil doscientos ejemplares, se debió solo al empeño que los mecánicos iban poniendo en suprimir algunos inconvenientes por el estilo de los mencionados y que en honor de la verdad (y de los mecánicos), debe hacerse constar que todos los días fueron diferentes. Pero las tiradas, en sí, eran fulminantes.

Fué una lástima, en fín, que los costosos sacrificios realizados por la nueva empresa editora de "El Abencerrae" no culminaran en el resurgimiento vigoroso que había soñado su Director para la vieja y acreditada publicación. Pero la asombrosa "Montana-Modelo 1926", con su desesperante resistencia a funcionar con la precisión debida, hizo estéril el ingente esfuerzo. Porque, en efecto, aquella fría madrugada de Diciembre en que la nueva rotativa hubiera podido tirar en sesenta minutos o tal vez en cincuenta y cinco, cuarenta mil ejemplares de 32 páginas, todavía le quedaba a "El Abencerraje" un suscriptor consecuente que no se había dado de baja. Los demás, no habían tenido paciencia para esperar, lo mismo que les sucede a muchos individuos que van a oír un concierto de violín o de guitárra y concluyen por irse antes de que el concertista haya terminado de afinar, más aquel suscritor, vecino de la casa colindante que, un poco más correcto que los otros, justificó la salida del último Abencerraje, también avisó que no le mandaran más el periódico. Y todo por una futileza: simplemente, porque padecía de los nervios y se había desvelado a causa del susto que le produjo el ¡chass! detonante de la máquina al imprimir "su número" a razón de cuarenta mil ejemplares por hora. En verdad el ruido que hizo la rotativa en aquel histórico momento es muy posible que lo hubiera confundido con el disparo de un rifle o con el no menos alarmante que produce una goma de automóvil al poncharse.

"Y usted comprenderá, señor Director—decía en su carta renuncia—que no me es negocio seguir contribuyendo con mi modesto óbolo al sostenimiento de "El Abencerraje", cuando yo nunca fuí suscriptor por leerlo, sino por oírlo; esto es, por lo grato que me resultaba conciliar el sueño al arrullo irresistible del ruido que hacía su vieja máquina: ¡Trolocotrocon, trolocotrocon, trolocotocon!... Créame que deploro la innovación introducidas, único motivo por el cual me doy de baja".

La Habana, Agosto de 1927.

(Ilustración por CARAVIA)

EN LO DEL ANTICUARIO

—Esta cama es auténtica y le puedo asegurar que Francisco I ha dormido en ella.
—Entonces la compro, pero hágamela desinfectar.

De "Le Rire".

—Me escribe: "le ofrezco mi corazón y mi fortuna". ¡Qué derrochador: con la fortuna me basta!

De "Sans-Gene"

—¿No ganaste nada en la rifa de la fiesta de esta tarde?
—Sí gané. Un vestido muy lindo; pero como me quedaba corto mamá se quedó con él...

De "Cosquillas"

ULISES TENIA RAZON

—¿Usted cree en eso que dicen de la voz de las sirenas?
—¡Ya lo creo! ¡Tenemos colocada una en la fábrica de chocolate que se oye a diez kilómetros!

(Del A. B. C., Madrid.)

—¿Es que me ponen en libertad por teléfono? Pues yo no salgo así. No quiero reclamaciones.

(De La Voz, Madrid.)

EL PARROQUIANO.—¿Rectifican ustedes las recetas?
EL FARMACEUTICO.—Sí, señor. Si el paciente vive todavía.

(Passing Show, Londres.)

POESIA Y PROSA

—Chica, me enloquecen los percebes. Saben a mar.
—¡Dichosos ellos! ¡Saben amar, y son correspondidos...!

(Del A. B. C., Madrid.)

—¡Mira con qué entusiasmo pega la patada papá.
—¡Efectivamente querida! Y... ¿no te parece un poco temprano para solicitar tu mano?

De "The Punch".

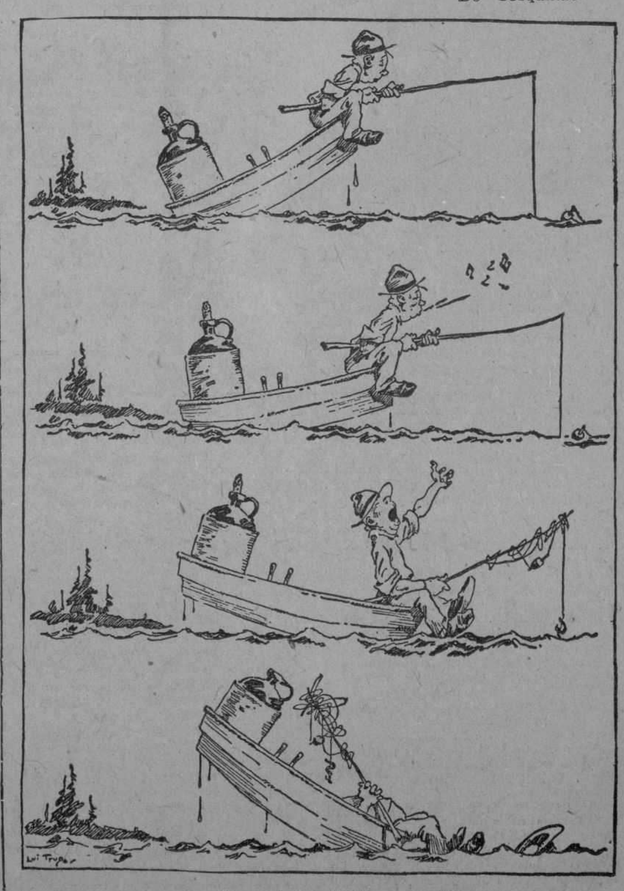

Altas y bajas de la pesca

M.E.C.D. 2016

"EL AMOR HACE MILAGROS"

Esta bonita comedia, cuya acción es indudablemente que proporciona al público un entretenido y alegre pasatiempo, es la primera que aparece, de una serie ya anunciada, que filmarán, como protagonistas masculinos los aplaudidos y populares actores Karl Dane y George K. Arthur, el incomensurable dinamarqués y el pequeño inglesito de Culver City. Si las producciones que sucedan a ésta son todas de la misma factura, y tendencia, no desmentirán la fama, sino que más bien la acrecentarán, de los directores que las pongan en escena y de esos dos artistas que hacen siempre las delicias de los aficionados. Desde la primera escena, la del cabaret, hasta la última, la del descenso en paracaídas, en la que las palomas le hacen "la gracia" a Diggs sobre la cara, toda la comedia se desarrolla en un ambiente agradabilísimo y el espectador no cesa de reir. La fábula es sencilla y humana. No hay en ella nada absurdo ni rebuscado y la obra cumple a maravilla su propósito de deleitar y divertir honestamente. Sin restarle nada a sus méritos ni a su vis cómica, nos gustó más Arthur que Dane. El efecto del tabaco mascado, del que Karl abusa un poco, recuerda demasiado al Slim de "El Gran Desfile" y al sargento Diggs desmerece.—M. G. M.

LAS PRODUCCIONES DE LA M. G. M.

Por esta importante casa editora de grandes películas ha sido dirigida a los Empresarios Cinematográficos de la Habana, la carta que copiamos a continuación y que publicamos en vista de su interés y teniendo en cuenta que en la misma se detalla todo el programa que piensa desarrollar la Metro Goldwin Mayer durante la temporada que se avecina:

Habana, 1o. de Agosto de 1927.

Muy señor nuestro:

El catálogo de películas de la METRO GOLDWYN MAYER DE CUBA para el próximo año es de 243 producciones.

La lista está dividida en 58 producciones largas y especiales, 81 de asuntos cortos, entre las que se encuentran las comedias especiales de Hal Roach y 104 ediciones de un rollo con los últimos asuntos mundiales; esto último es algo nuevo en el reinado de la producción Metro.

La METRO GOLDWYN MAYER ha hecho algunas de las mejores producciones el pasado año y continúa mejorándolas, por eso el público siempre va con gusto cundo anuncian una producción de la M. G. M.

Con Rex Ingram, King Vidor, Fred Niblo ,Clarence Brown, encabezando la columna de directores, y con John Gilbert, Greta Garbo, Norma Shearer, Ailen Pringle, Syd Chaplin, Ramón Novarro, Lillian Gish, Lon Chaney, Jackie Coogan y otros; con estrellas de la M. G. M. tiene la oportunidad para hacer no solo películas lucrativas, sino también artísticas.

Estamos prerando nuestra Temporada de Inveirno, dode estrenaremos con seguridad las mejores producciones del Mercado Cinematográfico.

"BEN HUR" película que ha cido representada durante mucho tiempo con los llenos más fenomenales en la historia del cinema, y que garantizamos batirá todos los records establecidos en Cuba, será nuestra primera película en dicha próxima temporada. Figuran en esta cinta Ramón Novarro, y un elenco especial de estrellas, tomando parte en la misma 15.000 figurantes.

Entre las películas de Ramón Novarro, figuran también la titulada "CIERTO JOVEN" (Certain Young Man). Se avecina también el triunfo de dicho colosal actor en unión de Norma Sharer en la cinta titulada "El PRINCIPE ESTUDIANTE" (Old Hedelberg), en la que con verismo insuperable se pinta la vida de los estudiantes que cursan su carrera en la vieja ciudad alemana, y demás está decir el éxito rotundo que obtendrá esta colosal obra. También se encuentra en preparación "ROMANCE" (Romance" de Joseph Conrad, o sea el nuevo vehículo en que Ramón Novarro paseará sus triunfos por el mundo entero.

Después del éxito sensacional de la película "EL DEMONIO Y LA CARNE", interpretada por John Gilbert y Greta Garbo, estos colosales actores preparan la obra del Conde de León Tolstoy titulada "ANA KERENINE" (Love).

"LOS COSACOS" (The Cossacks) interpretada por John Gilbert también. Dicho actor en unión de Joan Crawford ha terminado su producción titulada "DOCE MILLAS AFUERA" (it to the Marines).

"ANNIE LAURIE", por la admirable Lillian Gish acompañada por Norman Kerry, su primer triunfo para la M. G. M.

Lillian Gish, será también la estrella de "EL ENEMIGO" (The Enemy); estando trabajando en la producción titulada " EL VIENTO" (The Wind).

Segundo éxito de Norman Kerry, fué "EL DESCONOCIDO" (The Unknown) con el gran actor Lon Chaney protagonista también de la película "EL SARGENTO MALA CARA", (Tell it to the Marine).

Lon Chaney el hombre de las mil caras ha aparecido en casi todos los papeles imaginables desde Sargento en el Cuerpo de Marina, hasta Mandarín chino en "WU-LI-CHAN"; lo veremos en otro papel como Moujik Ruso en "TERROR", basada en lo concerniente a la Revolución de Siberia de 1927.

"ADAN Y EL MAL" (Adam and Evil) interpretada por Aileen Pringle y Lew Cody.

"SU HERMANO DEL BRASIL" (His Brother) trabajando en esta cinta Aailen Pringle y Lew Cody, realizando este actor una doble personalidad en esta maravillosa cinta.

Dolores del Río, Karl Dane y Ralph Forbes, este último intérprete de WU-LI-CHANG, son los personajes de la nueva película "EL ARRASTRE DEL NOVENTA Y OCHO" (The Trail of Ninety Eigth). Ralph Forbes es el tipo más apropiado para encarnar el héroe de la novela.

Rex Ingram, ha terminado "EL JARDIN DE ALA" (The Garden of Allah) interpretada por Alice Terry.

"MUCHEDUMBRE" (The Crowd, dirigida por King Vidor, interpretada por Eleonor Boardman.

Otro nuevo triunfo para Lon Chaney será "EL HIPNOTIZADOR" (The Hipnotist(que se está preparando para la pantalla; Lon Chaney trabaja actualmente en "BURLA" (Mockery) en una localidad rusa.

Renee Adoree, ha sido elegida para hacer el papel principal en Rosa María (Rose Marie).

Aprovechamos asimismo la oportunidad para informarles que el simpático comediante Syd Chaplin ha sido contratado por la M. G. M.

Sería verdaderamente interminable continuar detallando película por película, y si podemos garantizarle que nuestras producciones y nuestros teatros van a la cabeza, esto todo el mundo lo sabe. Estamos seguros que con esta serie de películas usted tendrá su mejor AÑO de Negocios, escríbanos y lo tendremos al tanto de nuestras magnas producciones.

Muy attos, ss. ss.

METRO GOLDWYN MAYER DE CUBA".

"LA NIETA DEL ZORRO"

El fondo del argumento de "La Nieta del Zorro", está condensado en una traviesa y romántica comedia de amor y aventuras. Bebe tiene a su cargo la interpreatción de una muchacha norteamericana de hispánica descendencia, la cual visita a su abuelo allá en la casa solariega en Sur América. A su llegada, se entera de que su abuelo ha creído siempre que ella era varón y que si se encontraba delante de una nieta, su desilusión sería grande. Con su característica impulsividad, conviértese en un "varoncito" que se las trae, preséntase a papá grande y alternanse las situaciones en medio de emocionantes escenas y hechos espeluznantes. Ella no solamente es tomada como un hombre más adelante, sino que se halla ante el problema que tiene que hacer todo lo mejor que puede como joven jefe de familia. Y lo hace, con la satisfacción de todos.

Breves Entrevistas con las Estrellas de "El Precio de la Gloria"

Por O. N. CIA.

EDMUND LOWE

Recíbeme Edmund Lowe, el célebre sargento "Quirt" de la grandiosa cinta Fox, "El precio de la Gloria", con su acostumbrada amabilidad y gentileza, en su suntuosa mansión en Hollywood.

De nuestra extensa e interesante charla, transcribo lo siguiente:

Es hijo de California, de padre escocés y madre española. Se graduó de Maestro de Arte en la Universidad de Santa Clara, de San José, su ciudad natal. Después estudió leyes, pero dejó esta profesión para dedicarse al teatro. Andando de un lado para el otro, llegó a San Francisco, donde ingresó en la "Alcazar Stock Company", una de las compañías teatrales más conocidas de la costa del Pacífico. Y así representó importantes papeles en las tablas. Unos años de experiencia en las tablas prepararon a Edmund Lowe para el cine y no tardó en firmar contrato con la Fox Film, para cuya casa productora ha hecho innumerables películas, siendo la última la mencionada "El Precio de la Gloria", en la cual se eleva al rango de los primeros actores del cine.

—Teniendo sangre española en sus venas hablará usted castellano, ¿verdad?

—Sí—me contestó acercándose a mí para que no lo oyera su esposa que estaba cerca—por lo menos sé decir: me gustan las chicas españolas. Si sabe más no sé, mas esto lo dijo en perfecto castellano.

—¿Qué me dice del resonante triunfo de nuestra "paisana" Dolores del Río y del suyo propio en "El Precio de la Gloria"?

Nada menos esperaba yo de Dolores. Esa chica nació para el cine y su inteligencia y alma artística la han de traer muchos laureles. En cuanto a mi actuación ¿qué puedo decirle? Dejemos que el público me juzgue.

Edmund Lowe mide seis pies de estatura y está dotado de la constitución de un atleta. Tiene el cabello color castaño, ojos azules, facciones finas y una sonrisa muy atrayente. "Hand ball" (pelota a mano) es su deporte favorito.

VICTOR McLAGLEN

La noche que se estrenó "El Precio de la Gloria", en el gran "Carthay Theatre" en Los Angeles de California, Víctor McLaglen tuvo la amabilidad de invitarme a su palco y allí pude comparar a lo vivo el McLaglen "Capitán Flagg" de esta soberbia película de la Fox Film con el McLaglen en persona. No hallé diferencia alguna. Víctor McLaglen nació para su papel de guerero y prueba de ello es que no ha habido guerra en la tierra desde que él tenía diecisiete años a la que no fuera a combatir. Siendo además, un pugilista de peso máximo, (uno de sus encuentros fué con Jack Johnson por el campeonato mundial de boxeo) su creación del rudo capitán norteamericano no podía ser más perfecta.

Por lo que me contó en el intermedio, su vida ha sido una de continuas aventuras: guerrero, luchador greco romano, boxeador, el "hombre más fuerte de un circo", con el cual recorrió el mundo entero, buscador de plata en las nieves del Canadá, actor de cine y como él mismo dice "quizá cuantas cosas más".

—¿Cual es su próxima película, McLaglen?

—¿La próxima? Pues, estoy trabajando nuevamente con la linda Spanish siñorina Dolores del Río, en "Carmen".

—Milagro que dejó usted el pugilismo para entrar en el cine...

—¿Es acaso que lo haya hecho yo tan mal en la pantalla?

—¡No al contrario! Todos sabemos que su creación del "Capitán Flag" en "El Precio de la Gloria" es algo único, pero es que como el boxeo es tan lucrativo...

—Le diré: el cine siempre que atrajo grandemente y... ya se me estaban poniendo los huesos un poco duros para el boxeo.

Corremos la vista por el teatro y descubrimos que todas las estrellas directores y otras prominencias cinematográficas que se hallaran en Hollywood ese día habían asistido al estreno de 'El precio de la Gloria". ¡Jamás ví tanta belleza reunida! Tenía el salón el aspecto de un bouquet de selectas rosas.

Víctor McLaglen nació en Londres y se crió en Sud Africa. Mide seis pies tres pulgadas de estatura, pesa 195 libras, es trigueño, pelo color de castaño y ojos pardos.

LAS PARTITURAS DE "BEN HUR" MEREGEN EL PATROGINIO REAL

El señor John Reynders, director de la orquesta de The Tivoli, el cine favorito de Londres, manejado por la M.-G.-M., escribe lo que sigue:

"Desde la exhibición por Orden Real en el castillo Windsor, el Rey y la Reina han ordenado repetidamente a los músicos mayores de las bandas militares que se encontraban en aquellos días estacionadas que tocasen la Selección de "Ben Hur".

"Estos informes llegaron pronto a mis oídos e hice un esfuerzo especial a fin de que estas órdenes se cumpliesen, y como resultado tengo ante mi vista un programa en el cual figura nuestra Selección de "Ben Hur".

"Hemos indicado ya que el señor Joan Nougeus, compositor de Quo Vadis? inspiró gran parte de la música de estas partituras, y fué director de baile en el Gaumont Palace, uno de los teatros parisienses de la M.-G.-M. Deseamos que estas noticias se interpreten como un cumplido para el señor Nougeus."

¡SOCORRO! ¡FUEGO!

El señor Ben Fineberg, gerente de la M.-G.-M. en Brasil, realizó muy hábilmente una interesante publicidad. Cuando se estrenó "El gran desfile" en el Teatro Casino de Río de Janeiro, no había una escalera suficientemente larga en la ciudad para usarla en la colocación del letrero frente al teatro, excepto las de salvamento de los bomberos.

¿Qué haría un empresario ante tal situación?

Justamente lo que hizo Ben Fineberg. Solicitó y obtuvo auxilio del departamento de bomberos, y éstos le ayudaron a poner el letrero.

Así nos lo comunicó, enviándonos unas fotografías para probarlo

UN ACTOR COMICO QUE ES TIMIDO

El hombre más tímido de Hollywood es... Raymond Griffith. Además, es sumamente modesto.

Este excelente actor cómico, que ha sido llamado con razón "el Max Linder norteamericano", asegura que, a pesar de ser un veterano en la escena hablada y en la escena muda, prefiere enfrentarse con el nada manso león que figura conspicuamente en su próxima película "Cuidado con la pintura", antes que someterse a la dura prueba de hablar de sí mismo con un grupo de admiradores o admiradoras.

VICTOR FLEMING ENTRO AL CINE GRACIAS A UN AUTOMOVIL DESCOMPUESTO

Un automóvil que no quería andar condujo a Víctor Fleming al campo cinematográfico donde ahora es conocido como uno de los mejores directores.

Allá por 1910, Allan Dwan tuvo algunas dificultades con su automóvil, que se negaba a marchar. Por aquel tiempo Víctor Fleming era un automovilista profesional y operaba un garage. Dwan le llevó su automóvil a componer, y Fleming se lo compuso. Desde entonces se hicieron amigos.

Después Dwan le llevó a componer una máquina cinematográfica. Por fin un día, Dwan ofreció a Fleming darle trabajo como "camera-man", y éste aceptó. Fleming trabajó varios años al lado de Dwan, primero como 'camera-man" y después como director auxiliar, hasta que se le confiaron las primeras películas como director y en propiedad, en vista de su gran habilidad la Paramount le ofreció un excelente contrato.

Fleming está ahora dando los últimos toques a su obra cinematográfica "La diosa ciega", en que figuran Esther Ralston, Ernest Torrence y Jack Holt.

WALLACE BEERY EN EL REPARTO DE "OLD IRONSIDES"

Se ha confirmado definitivamente que Wallace Beery forma parte del reparto en la grandiosa película histórica "Old Ironsides", que dirigirá James Cruze

El simpático "Wally" interpretará el papel de un homónimo, un tal Wallace Beery, primer piloto del bergantín "Arminta". Según Walter Woods, que está escribiendo el escenario, en este papel tiene oportunidad el aplaudido actor de hacer una interpretación superior a la de "Los Jinetes del Correo", que le ha valido tantos elogios.

Esther Ralston y George Bancroft tienen dos papeles importantes a su cargo.

GRAN LUJO EN 'LA BAYADERA"

Más de tres mil trajes orientales y millares de joyas están siendo empleados en la producción de la película Paramount "La Bayadera", que parece arrancada de un capítulo de la Mil y Una Noches. Esta es una de las más hermosas obras cinematográficas que ha producido la Famous Player-Lasky Corp.

ABOGADOS APRUEBAN LAS ESCENAS DEL JURADO EN "LA DIOSA CIEGA"

Con el objeto de que las escenas del jurado en la emocionante película "La diosa ciega", que está terminando de dirigir Víctor Fleming, fueran absolutamente correctas, desde el punto de vista legal, se hizo que varios prominentes abogados de la ciudad de Los Angeles las presenciaran para que dieran su visto bueno.

Gracias a tan invaluable ayuda, las escenas del jurado han resultado no sólo las más interesantes .:ó.zB no sólo las más intensamente dramáticas de la película, sino una de las más emocionantes que se han impresionado en la cinta de celuloide en los últimos tiempos.

En "La diosa ciega" aparecen Esther Ralston, Jack Holt, Ernest Torrene y Louise Dresser.

TIRANTES PARA LAS MUJERES ES LA ULTIMA MODA

Se está acentuando cada día más la boga de todo lo masculino en la moda femenina, ya en la forma del "boyiso bob", "smoking" para las damas, inventado por Bebe Daniels, y ahora en los tirantes como parte del traje de estilo sastre.

Esta nueva idea acaba de ser adoptada por Marguerite Morris, que tiene a su cargo el papel de la dama joven en la próxima película de Douglas MacLean, 'That's My Baby".

"Los tirantes son muy cómodos", asegura la encantadora Margarita con una sonrisa de triunfo.

"No me explico por qué las mujeres no los han adoptado antes; además son decorativos y elegantes, si se tiene buen gusto en los colores que se seleccionan para adornarlos, y estoy segura que la moda va a hacer furor."

"JUVENTUD FASCINADORA" HA SIDO TERMINADA

San Woods acaba de terminar la dirección de "Juventud fascinadora", en que toman parte todos los estudiantes de la Escuela de Arte Dramáticos de la Paramount. La película es una de las más novedosas que se han impresionado en los estudios de Long Island. Varias de las estrellas toman también parte en esta obra.

LAS DESVENTAJAS DE SER EL HIJO DE UN ACTOR CELEBRE

"Ser el hijo de un actor célebre tiene sus ventajas y sus desventajas", dice William Collier, Jr., que acaba de interpretar uno de los papeles principales en "La Bayadera" al lado de Greta Nissen y Ernest Torrence.

El joven Collier es el hijo del célebre actor y dramaturgo que ha hecho famoso su nombre y que es conocidísimo en todos los Estados Unidos y en Europa. Sin embargo, nuestro héroe, olvidándose de su nombre ilustre, comenzó a trabajar como 'extra" en los estudios de Hollywood, hasta que se hizo reconocer por sus excelentes interpretacinas y fué contratado por la Paramount.

LA FIRST NATIONAL ELIGE FUNCIONARIOS

En la reunión anual de los propietarios de la franquicia de la First National Pictured Inc., efectuada el 19 de abril en el Hotel Ritz Carlton, los siguientes funcionarios fueron elegidos: John J. McGuirk, Presidente; Robert Lieber, Presidente de la Junta; Richard A. Rowland, Primer Vice-presidente y Gerente General; Abe Sablosky, Segundo Vice-presidente; John M. Kunsey, Tercer Vice-presidente; Samuel Spring Secretario y Tesorero, y Roberto W. Perkins, subsecretario.

Una Junta de Consejeros, que se reunirá con el Directorio al ser convocados por el presidente, que hará las veces del actual comité de propietarios de la franquicia, está formada como sigue: presidente del comité, A. H. Blank; miembros: George Trendle, Tom Saxe, Tom Boland, Harry Nolan, Abe Gore, John Kunsky, I. H. Ruben y los miembros arriba mencionados del Directorio y funcionarios de la compañía.

Al dirigirse a la convención después de haber asumido la presidencia, el señor MsGuirk pagó alto tributo a los funcionarios de la First National. Dijo que era para él gran placer el hallarse asociado en la dirección ejecutiva con el señor Lieber, presidente del comité, el señor Rowland, como primer vice-presidente y gerente general, y con el señor Springer, como secretario y tesorero, y que bien apreciaba el espléndido trabajo que dichos funcionarios habían hecho en el pasado. El señor McGuirk agregó que el Directorio y los funcionarios actuales de la First National tienen absoluta confianza en los actuales directores ejecutivos de la compañía, y que no se contemplaba el hacer ni cambios ni adiciones.

¡Abajo con las chuletas de cordero y la piña! ¡Qué vivan las patatas y la crema gruesa! Ya llega la era de las curvas.

Las señales así lo indican, según asegura Mx Roe, el famoso creador de diseños danés de la First National, y no pueden ser ignoradas con impunidad.

"La mujer tiene que adquirir de nuevo sus curvas si quiere ser chic", dice, "El tipo de pecho aplastado, sin caderas, de la garcone, ya ha tenido su época, y no será sino un recuerdo dentro de pocos meses". En París los creadores de la moda ya están desechando el tipo, y tornan hacia más femeninos prototipos en busca de inspiración. La Venus de Milo, que se había considerado anticuada en los últimos años, vuelve a ser el patrón de belleza femenina.

"Esto quiere decir que los trajes serán más bellos de lo que han sido. El estrecho y fácil de poner trajefunda, que caía muy bien con la figura de la muchacha varonil, y que se ha hecho tan monótono, se abandona definitivamente. En su lugar se usarán trajes en los cuales se podrá utilizar mayor belleza de diseño. Ropajes colgates están apareciendo de nuevo, y con ello una moda más elegante y de más gracia.

"Nunca será lo propio que la mujer llegue a ser rolliza; el mundo se ha acostumbrado a la figura delgada, pero en el ardor de un nuevo entusiasmo las mujeres se propasaron y se convirtieron en caricaturas. Ha llegado la hora para un término medio que ha de tener mayor grado de belleza.

LLOYD HUGHES DE NUEVO COLABORA CON BILLIE DOVE

Según anuncia John McCormick, Jefe de Producción e nla Costa Oriental para la First National, Lloyd Hughes trabajará con Billie Dove en su segunda producción de estrella, "American Beauty" (Belleza Americana), por Wallace Irwin

Es la historia de una muchacha de buena familia que queda en la miseria y trata de mantener su posición social, pero finalmente se enamora de un joven que vive en la misma pensión en que ella se aloja en la ciudad. Un vestido del conocido color "American Beauty" forma parte del tema, y de ahí el título.

VERDADERO AMBIENTE EUROPEO

Alexander Korda ha cautivado tan completamente el ambiente del Viejo Mundo en la producción de la First National, "La Novia Robada", que el estudio Burbank la refleja en su totalidad.

La historia, que introduce a Billie Dove como una nueva estrella de la First National, tiene lugar en Hungría antes de la guerra. Con veintenas de supernumerarios vestidos con los trajes del país, y con más de una docena de juegos escénicos representando calles, cafés y estaciones ferroviarias en Budapest, el estudio entero ha tomado un ambiente europeo.

VICTOR FLEMING DIRIGIRA "THE ROUGH RIDERS"

La dirección de la película histórica "The Rough Riders" está a cargo de Victor Fleming, según noticias proporcionadas por Héctor Turnbull, productor asociado de los estudios Paramount en Hollywood.

"The Rough Riders" será una película de carácter épico en la que figurará conspícuamente la figura del ex presidente de los Estados Unidos Theodore Roosevelt, cuyo famoso regimiento se distinguió en la guerra de Cuba contra España.

El argumento de la película ha sido escrito por Hermann Hagedorn, biógrafo oficial de Roosevelt y Secretario de la Roosevelt Memorial Association.

LA ADMIRABLE LABOR ARTISTICA DE ESTELLE BRODY EN "Mademoiselle de Armentieres"

LA MAGNIFICA PRODUCCION QUE PRESENTA HAVANA FILM COMPANY

Se desdeña con gran frecuencia la labor artística de actores y actrices del cine, fundándose, muchos que se llaman expertos, en dos apreciaciones principales: una, la de que basta ser fotogénico para lucir bien en la pantalla; otra, que independientemente del artista triunfa o no la labor de los directores.

Esto viene a querer decir, poco más o menos lo siguiente: que eminencias teatrales pueden no serlo del arte mudo y que a veces el más tonto y sin gracia de los seres, puede también ser estrella en Cinelandia.

En abono de esta manera de apreciar las cosas se hacen relucir razonamientos y ejemplos que convencen a primera vista y a fe que algunos son tan arrolladores que vale más no discutirlos.

Así hemos visto que muchos se abstienen de celebrar en las películas a las mujeres y a los hombres como artistas, limitándose a decir de su belleza, de su elegancia, de su apostura, de su agilidad, etc., según los casos, y reservando el aplauso, cuando lo hay, para los directores técnicos y artísticos de las diversas producciones.

Convengamos, sin embargo, en que, una afortunada conjunción de circunstancias produce a veces el caso excepcional que justifica un entusiasmo nuevo, como ocurre con Estelle Brody, la graciosa y fina intérprete del roll principal en esa producción primorosa que es "Mademoiselle de Armentieres", la más completa de cuantas se han filmado sobre un motivo de la Gran Guerra.

En efecto, Estelle Brody, al encarnar a Mademoiselle d'Armentieres, no sólo se ajusta con perfecta disciplina a la dirección artística a que tiene que estar sometida para no desentonar nunca ni en el carácter ni en la forma del personaje y de la obra, sino que pone en ello algo tan personal que supera a la dirección misma; su gracia y su inteligencia, o lo que es lo mismo, su arte.

De tal manera se destaca su labor escénica, su comprensión del sujeto de la ficción y tan perfectamente se asimila al alma de la gentil cantinerita que inutilmente buscaríamos otra figura más a propósito que ella para tan simpático y evocador papel.

Estelle Brody es Madamoiselle D' Armentieres y esta es aquella con la mayor naturalidad. No puede ser otra cosa. Si en elegirla estuvo el acierto de los productores de esta magnífica film, no cabe duda que es completo.

Por exigente que fuera la apreciación crítica en este caso, tendría que rendirse ante la evidencia de que la señorita Brody es en dicha película una francesa en cuerpo y alma, digna por todos conceptos de haber inspirado la sugestión y popular canción, motivo de la obra.

Tiene la gracia y la espiritualidad ingénita que brillan siempre en el alma y en el menor gesto de una gentil muchacha de aquela hermosa tierra de Francia que por algo es amada por todos. Y tonto en los momentos apasionados como en los trágicos; en los tristes, como en los divertidos de que está llena la película, Mademoiselle (Brody o de Armentieres, es lo mismo) siempre es sugestiva y discreta, siempre es encantadora.

Por esta vez, por lo tanto, sin que por ello se eclipse en lo más mínimo los méritos de la magnífica dirección realizada en toda la obra por Maurice Elvey y Victor Saville; justo es que dediquemos un caluroso elogio personal a la artista, a la creadora original y deliciosa de Madamoiselle d'Armentieres, a Estelly Brody, que en tan lindo papel está sencillamente insuperable.

Héctor Le Tessier

DRAMATURGO QUE ESCRIBIO SU PRIMERA OBRA PARA NO SER GOLPEADO

Imre Fazekas, dramaturgo, poeta y novelista húngaro que acaba de llegar a Hollywood para escribir una serie de argumentos para la Paramount, escribió su primera obra teatral para escapar de una terrible golpiza.

Según cuenta Fazekas, durante los trastornos políticos en Budapest que siguieron a la guerra, tuvo que salir de la capital de Hungría y buscas refugio en una pequeña población fronteriza donde se hallaba también el actor Charles Puffy.

"Durante mis largas charlas con Puffy, le mostré algunos poemas que había escrito y que le gustaron mucho. Con gran sorpresa mía, me dijo que si podía escribir buenos versos podría escribir una pieza teatral. Yo no le hice caso, pero el me trajo papel y tinta y me encerró en un cuarto amenazándome con una golpiza si no me ponía a escribir una pieza inmediatamente."

Fazekas escribió una comedia intitulada "Fritz", que Puffy se encargó de ofrecer a un empresario teatral, que fué presentada en escena y obtuvo un resonante éxito.

Desde entonces, este notable dramaturgo ha escrito muchas obras teatrales entre los que se cuenta "Altoona". Mr. Adolphe Zukor vió una representación de "Altoona" durante su estancia en Budapest y compró los derechos cinematográficos. Pronto será presentada en la escena neoyorkina esta obra teatral de gran mérito. Fazekas está escribiendo argumentos para Pola Negri.

BROCK, DE SUR AMERICA, TRIUNFA EN TODA LA LINEA.

El señor Luis Brock, Ejecutivo General de la M. G. M. a cargo de los asuntos en Sur América, visitó Nueva York para informar acerca de las actividades en su territorio y para atender a la convención de ventas Su éxito en países no explotados hasta el presente, es magnífico. Todos los ejecutivos de la oficina de Nueva York quedaron sorprendidos al ver las posibilidades para la M. G. M. en la América del Sur, según los planes del señor Brock. Ahora esperamos con ansia los futuros informes que nos remita de su gestión en los distintos lugares puestos bajo

ESCUELA DE BAILE EN EL GAUMONT PALACE, PARIS INSTRUCCION DE BAILE GRATIS

Una de las cosas más interesantes de París, es la escuela de baile en el Gaumont Palace, de la M. G. M., bajo la experta dirección del señor Juan Nougeus.

Encanta la vista contemplar esas cincuenta o sesenta muchachas, todas en la época más preciosa de la vida, moviendo lenta y rítmicamente sus brazos, sus cuerpos y sus piernas en las figuras de difíciles bailes. El curso de enseñanza es gratis y llueva, truene o haya viento, siempre hay una larga fila de madres acompañando a las futuras "Pavlowas", para no perder la oportunidad que ofrece el Gaumont Palace.

La eficacia de la instrucción en esta escuela, se refleja en los admirables bailes que presenta el señor Nougeus en el Gaumon Palace.

LOS GERENTES DE LA FIRST NATIONAL REGRESAN DESPUES DE LA CONVENCION EN CALIFORNIA

NUEVA YORK.—Los Representantes de la First National en los varios países de Europa han regresado a sus hogares después de la primera convención internacional de ventas de la compañía efectuada en Burbank, California. Descubrieron que las palabras "liaison" y "misión" tan usadas durante la guerra, tienen una función distinta en tiempo de paz, y tuvieron la oportunidad de conocer el personal de ventas domésticas y de estudiar efectivamente la manufactura del producto que ellos venden en Europa.

Encabezaba la delegcación el señor H. A. Bandy, gerente de ventas extranjeras; J. S. Skirboll, Gerente General de Europa, con David Rossheim, de la oficina británica, como su primer asistente, quien viajó más de seis mil millas para atender a la conferencia. Ambos endosaron entusiásticamente la política que ha presentado a los representantes europeos el ir a los Estados Unidos para estudiar las condiciones allí. Ambos expresaron la convicción de que las sesiones de la convención habían dado al personal extranjero un conocimiento mejor del producto.

El mismo sentimiento fué expresado por los funcionarios norteamericanos de la compañía. Han sido convencidos de que los representantes en el extranjero sacarían gran provecho de su visita, no sólo ensanchando sus perspectivas al tener la oportunidad de estudiar condiciones en este país, sino por el contacto íntimo con la manufactura efectiva del producto que ellos respaldan.

Todos los visitantes apreciaron las posibilidades presentadas por los nuevos estudios de la compañía, y que ahora, al hablar con los clientes en sus territorios podrán expresarse más inteligentemente con respecto a películas y el proceso de producirlas, sin temor de que se les hagan preguntas sobre la manufactura, que hasta ahora los han encontrado sin preparación y no han podido contestar.

Parece ser la opinión unánime del contingente extranjero, d e acuerdo con el señor Bandy, con quien ellos hablaron durante una confreencia después de la convención, que la moral del personal extranjero ha sido reforzada al ser puestos en contacto con la organización doméstica. Han visto los estudios de la First National, y se hallan convencidos de que ellos tienen todo lo mejor para ofrecer a los exhibidores del mundo.

Los representantes de diez países se hallaban presentes, a saber: Sofus Berg, Gerente General de Escandinavia; John Olsen, Gerente de Dinamarca; Svein Aas, Gerente de Noruega; H. G. Hibbert, Gerente de Manchester, Inglaterra, sucursal y ganadora de la "Campaña Hollywood" de la Gran Bretaña; Max Stoehr, Gerente de Suiza, William Falt, Gerente de Méjico; Horace T. Clarke, Gerente del Japón; Luther M. Jee, Gerente de la China, y Alex Hague, Gerente de la India.

CLARA BOW AND PERCY MARMONT TOMAN PARTE EN "MANTRAP"

Clara Bow, Percy Marmont y Ernest Torrence son los tres principales intérpretes de la próxima película Paramount, "Mantrap" que será una adaptación de la novela de Sinclair Lewis que lleva el mismo nombre.

El argumento de esta obra es de un absoluto realismo y su trama es algo diferente de lo que generalmente se ve en la pantalla. Es un drama de las florestas canadienses en el que se desarrolla el eterno triángulo de dos hombres y una mujer, pero, tanto en la forma del desarrollo de la historia como en su desenlace, el notable novelista estadunidense se ha apartado por completo de todo convencionalismo y ha logrado una obra realista y de verdadero mérito artístico.

Clara Bow acaba de obtener uno de sus más sonoros triunfos en la interpretación de la heroina en "La Fugitiva"; Percy Marmont se ha distinguido notablemente en uno de los principales personajes de la primera película de Gilda Gray, "Aloma of the South Seas"; y Ernest Torrence se lleva las palmas en el papel del cantinero en la película "La Bailarina y el Jockey".

ROBERT KANE HACE ESTRELLA A UNA SUPERNUMERARIA USANDO PARA INTRODUCIRLA UN HISTORIA QUE COSTO 50 MIS PESOS

La presentación de una nueva estrella en la pantalla y la compra de una de las historias más solicitadas del año, ha sido anunciado por Robert Kane en los Estudios Cosmopolitan de Nueva York.

La historia es "Dance Magic" (La Mágica de la Danza) por Clarence Buddington Kelland, que actualmente aparece en folletin en el Ladies Home Hournal.

La muchacha que ha de ser elevada de un golpe de las filas de las supernumerarias al rol principal de "Dance Magic" es Adrianne Truex, a quien Kane describe así: "una adorable morena con el perfil de Greta Garbo, la cabeza de Corinne Griffith, la gracia de Alice Joyce, el fuego de Gloria Swanson y el hechizo de Dolores Costella".

Kane compró la historia después de que Víctor y Edward Helperin, que poseían los derechos de la novela para la pantalla, habían rehusado ofertas de Gloria Swanson, Gilda Gray, Mae Murray, y otras productoras independientes.

M.E.C.D. 2016

De Guanajay

UNA ACLARACION

En la publicación de nuestra correspondencia sobre el sensible fallecimiento del distinguido amigo señor José INDA y Rodríguez, un error del linotipista nos hace apellidarlo JUDA; lo que deseamos salvar o aclarar con toda prontitud.

REGRESO

Efectúan ya su regreso, dando fin a la temporada veraniega, las distintas familias de esta Villa, que se encontraban en las playas de Baracoa, Mariel, Santa Fe y Mosquitos.

Asimismo regresan las que se hallaban en el balneario "Martín".

UN RUEGO

Se nos hace y lo trasladamos a quienes corresponda atenderlo.

Se refiere a la próxima celebración de las fiestas de la Caridad, Patrona de Cuba.

Porque esas fiestas resulten tan faustas y concurridas como en los años anteriores, laboran tenazmente la señorita Presidenta de la Asociación y el nutmeooro grupo de damas cooperadoraes con que cuenta. Pero los recursos monetarios hasta ahora obtenidos para el noble propósito no parecen suficientes, por lo que se espera y se ruega a los devotos de la milagrosa Virgen, apoyo más entusiasta.

NOEP.

VAPORES DE TRAVESIA

LINEA HOLANDESA AMERICANA

El magnífico trasatlántico holandés de 17,000 toneladas:

"EDAM"

Saldrá fijamente el día 7 de Septiembre.

VIGO, CORUÑA, SANTANDER, BOULOGNE-SUR-MER Y ROTTERDAM

Próximas salidas para dichos puertos.

Vapor EDAM, 7 de Septiembre.
Vapor MAASDAM, 28 de Septiembre.
Vapor LEERDAM, 19 de Octubre.
Vapor SPAARNDAM, 3 de Noviembre.
Vapor EDAM, 30 de Noviembre.
Vapor MAASDAM, 21 de Diciembre.

VERACRUZ Y TAMPICO

Vapor MAASDAM, 28 de Agosto.
Vapor LEERDAM, 18 de Septiembre.
Vapor SPAARNDAM, 9 de Octubre.
Vapor EDAM, 30 de Octubre.
Vapor MAASDAM, 20 de Noviembre.
Vapor LEERDAM, 11 de Diciembre.

Admiten pasajeros de primera clase y de Tercera Ordinaria reuniendo todos ellos comodidades especiales para los pasajeros de Tercera Clase.

Amplias cubiertas con toldos, camarotes numerados para dos, cuatro y seis personas. Comedor con asientos individuales.

PRECIOS DE PASAJE REDUCIDOS

EXCELENTE COMIDA A LA ESPAÑOLA

LINEA de NEW YORW A PLYMOUTH BOULOGNE-SUR-MER Y ROTTERDAM

En esta Agencia se expiden pasajes por esta línea, por los lujosos y rápidos trasatlánticos holandeses ROTTERDAM, NEW AMSTERDAM, VOLENDAM, VEENDAM, NOORDAM y RYNDAM.

Para más informes dirigirse a: OFICIOS 24, Teléfonos M-5640 y A-5632.
R. DUSSAQ S. en C.

VAPORES DE TRAVESIA

A INGLATERRA DIRECTO EN 14 DIAS

M|S RIO BRAVO

Saldrá de la Habana para Plymouth, y Bremen, sobre el día 22 de Septiembre.

CUBA A MEXICO

M|S. RIO PANUCO

Saldrá de la Habana para VERACRUZ 29 de Septiembre.

LYKES BROS. STEAMSHIP AGENCY, S. A.

Agentes Generales en Cuba

LONJA Nos. 404-408. Teléfono M-6955.

"COMPAÑIA DEL PACIFICO"

MALA REAL INGLESA

El lujoso trasatlántico de 25,500 toneladas de desplazamiento

ORDUÑA

Espléndidos camarotes en primera clase. Excelente cámara de segunda clase y comodidades modernas en cámara de tercera.

SALDRA FIJAMENTE el día 6 de Septiembre al medio día para

VIGO, LA CORUÑA, SANTANDER, LA PALLICE, ROCHELLE y LIVERPOOL

GRAN ESTABILIDAD, COMODIDAD, CONFORT, RAPIDEZ, SEGURIDAD

PROXIMAS SALIDAS

Para ESPAÑA, FRANCIA e INGLATERRA.

Vapor ORDUÑA, el 6 de Septiembre
Vapor OROPESA, el 21 de Septiembre
Vapor ORBITA, el 5 de Octubre.
Vapor OROYA, el 19 de Octubre.
Vapor ORCOMA, el 2 de Noviembre.
Vapor ORITA, el 16 de Noviembre.
Vapor ORTEGA, el 30 de Noviembre.
Vapor ORDUÑA, el 7 de Diciembre.
Vapor OROPESA, el 21 de Diciembre.

Para COLON, puertos de PERU y de CHILE y por el ferrocarril Trasandino a Buenos Aires.

Vapor OROPESA, el 7 de Agosto.
Vapor ESSEQUIBO, el 15 de Agosto.
Vapor ORBITA, el 21 de Agosto.
Vapor OROYA, el 4 de Septiembre.
Vapor EBRO, el 12 de Septiembre.
Vapor ORCOMA, el 18 de Septiembre.
Vapor ORITA, el 2 de Octubre.
Vapor ESSEQUIBO, el 10 de Octubre.
Vapor ORDUÑA el 23 de Octubre.
Vapor OROPESA, el 6 de Noviembre.

Para NEW YORK

Salidas mensuales por los lujosos trasatlánticos, EBRO y ESSEQUIBO. Servicio regular para carga y pasaje, con trasbordo en Colón a puertos de Colombia, Ecuador, Costa Rica y Nicaragua, Honduras, Salvador y Guatemala.

DUSSAQ Co., Ltf.

Oficios 30. Teléfono A-6540.

A-7218

Apartado 1017.—Habana.
3248 alt. 17 d 5.

VAPORES CORREOS DE LA COMPAÑIA TRASATLANTICA ESPAÑOLA

PASAJE, CARGA Y CORRESPONDENCIA
LINEA RAPIDA PARA NEW YORK Y NORTE DE ESPAÑA
SERVICIO CADA 22 DIAS

El rápido vapor CRISTOBAL COLON, Capitán FANO, saldrá para NEW YORK, CORUÑA, GIJON, SANTANDER Y BILBAO, el día 29 de AGOSTO 1927.

PROXIMAS SALIDAD PARA ESOS DESTINOS:

ALFONSO XIII, 20 Septiembre. CRISTOBAL COLON, 15 Octubre.
ALFONSO XIII, 11 Octubre CRISTOBAL COLON, 3 Noviembre.

Los pasajeros de tercera clase son servidos por camareros en amplio comedor provisto de sillas giratorias, y ventiladores. Excelentes menús con vino.

LINEA RAPIDA PARA VERACRUZ
CADA 22 DIAS.—48 HORAS DE VIAJE

CRISTOBAL COLON, 22 Agosto. ALFONSO XIII, 13 Septiembre.
CRISTOBAL COLON, 5 Octubre ALFONSO XIII, 27 Octubre.

LINEA NEW YORK, CADIZ Y BARCELONA
SERVICIO CADA 22 DIAS

El vapor ANTONIO LOPEZ, Capitán MUSLERA, saldrá para NEW YORK, CADIZ y BARCELONA, sobre el día 22 de AGOSTO 1927.

PROXIMAS SALIDAS PARA ESOS DESTINOS

MONTEVIDEO, 13 Septiembre. MANUEL CALVO, 5 Octubre.
ANTONIO LOPEZ, 27 Octubre. MONTEVIDEO, 18 Noviembre.

Para más informes: MANUEL OTADUY
San Ignacio 72. Apartado 707. Teléfonos A-6588 y A-7900. Habana.
E 1745 Ind 1 ag.

COMPAGNIE GENERALE TRASATLANTIQUE

VAPORES CORREOS FRANCESES
BAJO CONTRATO POSTAL CON EL GOBIERNO FRANCES

TODOS LOS VAPORES DE ESTA COMPAÑIA ATRACAN A LOS MUELLES DE SAN FRANCISCO O MACHINA, PARA EFECTUAR EL EMBARQUE Y DESEMBAR DE PASAJEROS, EQUIPAJES Y MERCANCIAS.

PROXIMAS SALIDAS

Para VERACRUZ:

Vapor correo francés "CUBA" saldrá el 3 de Septiembre.
" " " "ESPAGNE, saldrá el 3 de Octubre.
" " " "LAFAYETTE, saldrá el 18 de Octub.
" " " "CUBA", saldrá el 3 de Noviembre.
" " " "ESPAGNE", saldrá el 18 de Noviembre.

Para SANTA CRUZ DE LA PALMA, SANTA CRUZ DE TENERIFE, LAS PALMAS DE GRAN CANARIA, CORUÑA, SANTANDER Y SAINT NAZAIRE:

Vapor correo francés "CUBA" saldrá el 15 de Septiembre, a las 12 del día.

NOTA:—El equipaje de bodega y camarote se recibirá en el muelle de San Francisco o Machina (en donde estará atracado el vapor) solamente el día 14 de Septiembre de 8 a 10 de la mañana y de 1 a 4 de la tarde. El equipaje de mano y bultos pequeños, los podrán llevar los señores pasajeros al momento del embarque el día 15 de Septiembre de 8 a 10 de la mañana y de 1 a 4 de la tarde.

Para CORUÑA, SANTANDER Y SAINT NAZAIRE:

Vapor correo francés "ESPAGNE", saldrá el 15 de Octubre.
" " " "LAFAYETTE", saldrá el 30 de Octubre.
" " " "CUBA" saldrá el 15 de Noviembre.
" " " "ESPAGNE", saldrá el 30 de Noviembre.

SESIONES DE CINEMATOGRAFO DIARIAS EN LOS VAPORES DE ESTA COMPAÑIA SEGUN CONTRATO CON LA CASA "PATHE".

IMPORTANTE

Buena comida a la española. Camareros y cocineros españoles.

LINEA DE NEW YORK AL HAVRE, PLYMOUTH Y BURDEOS:

En esta Agencia se expiden pasajes por esta línea, por los lujosos y rápidos trasatlánticos franceses "ILE DE FRANCE", "PARIS", "FRANCE" "SUFFREN", "DE GRASSE", "ROCHAMBEAU", ETC., ETC.

Para más informes, dirigirse a:
ERNEST GAYE
O'Reilly No. 9. Apartado 1090 Teléfono A-1476
HABANA
E 1760 Ind 1 ag.

VAPORES DE TRAVESIA

"EMPRESA NAVIERA DE CUBA, S. A."

SAN PEDRO NUM. 6.—HABANA
APARTADO NUMERO 1641
Dirección Telegráfica:
"Emprenave"

TELEFONOS:
A-5315 Información General.
A-4730 Depto. de Tráfico.
A-6236 Pasajes y Fletes.
A-3966 Almacén.
M-5293 1er. Espigón de Paula.
A-5634 2do. Espigón de Paula.

CLAVES EN USO
A. B. C. 4a. y 5a. Edición.
Western Union.
Watkins and Apendix.

VAPORES EN SERVICIO

Antolín del Collado, Baracoa, Caibarién Cienfuegos, Eusebio Coterillo, Guantánamo, Gibara, Habana, Julián Alonso, Joa quín Godoy, Las Villas, La Fe, Manzanillo Rápido, Santiago de Cuba, Jamaica, Cayo Cristo y Cayo Mambí

PUERTOS DE ESCALA
COSTA NORTE

Caibarién, Nuevitas, Puerto Tarafa, (Destinos combinados con el F. C. Norte de Cuba), Manatí, (Victoria de las Tunas), Puerto Padre, Chaparra, Gibara, (Holguín, Velasco y Bocas), Vita, Banes, Mayarí, Antilla, Preston, Sagua de Tánamo, Baracoa, Guantánamo y Santiago de Cuba.

COSTA SUR

Cienfuegos, Caslida, Tunas de Zaza, Santa Cruz del Sur, Manopla, Guayabal, Manzanillo, Campechuela, Media Luna, Niquero, Ensenada de Mora y Santiago de Cuba.

COSTA NORTE DE VUELTA ABAJO

Bahía Honda, Río Blanco, Berracos, Puerto Esperanza, Malas Aguas, Santa Lucía, Río del Medio, Dimas, Arroyos de Mantua y La Fe.

PUERTO RICO

San Juan, Ponce, Mayagüez y Aguadilla.

REPUBLICA DOMINICANA

Santo Domingo, San Pedro de Macoris y Puerto Plata.

Haití, Auxcalles y Port Aux Prince.

JAMAICA

KINGSTON

E 1750 Ind 1 ag.

MISCELANEA

Aceite "YRILLY" petrolizado
Hermoseador del cabello.

Este es el único que debe dejar toda duda y cabellero por sus resultados tan maravillosos y agradable perfume.

Se vende en droguerías, farmacias y sederías.

Al por mayor en droguerías y almacenes de sedería.
Distribuidor en Cuba: Droguería Sarrá. — Habana.
E 1936 alt. 4 sep.

GADION

Embellecedor de las damas. La que lo usa una vez jamás deja de usarlo por sus maravillosos resultados.

Se vende en droguerías, farmacias, sederías y peluquerías.
Distribuidores al por mayor droguerías y almacenes de quincalla.
E. Sarrá. — Habana.
E 19337 alt. 4 sept.

COLEGIO "LA INMACULADA", DIRIGIDO POR LAS HIJAS DE LA CARIDAD

(Ave. de la República (antes San Lázaro) 259.

Este renombrado plantel de educación, recientemente ampliado y adaptado a las más refinadas exigencias de la moderna Pedagogía, ofrece los aspectos siguientes:

Kindergarten al aire libre, donde el niño encuentra las ventajas del parque, sin sus peligros, las de la escuela sin su cansancio. El primero establecido en esta forma en la República. Enseñanza elemental completa, en seis grados, según el programa Oficial. Primaria Superior, conforme a un extenso programa.

Academia de música incorporada al Conservatorio Nacional. Dibujo natural y de adorno, Pintura repujado, bordados de toda clase y labores de fantasía, corte y confección.

Las clases de adorno no son solamente para las alumnas, sino también para señoritas no matriculadas.

Residencia de señoritas universitarias y alumnas oficiales del Instituto, a cuyas clases se las acompañará todos los días, cuidando en el Colegio de repasarles los estudios.

Una visita al Colegio o el prospecto del mismo, son los mejores medios de información.

No hay en la Habana otro Colegio de niñas tan bien situado, ni con tan ventajosas condiciones higiénicas y pedagógicas.

Desde el 5 de Septiembre, día en que se abrirá el nuevo curso, empezará a circular una hermosa guagua automóvil para conducir a las alumnas.

E-1907 alt. 23 ag.

NO MAS CALVOS
GRANDIOSO DESCUBRIMIENTO
Locion Antiseptica Vegetal
YRILLY

UNICA en el mundo de resultados positivos contra la calvicie. Desaparece la caspa.

Hace Brotar Adundante Pelo

Retiene la caida del que existe. Le devuelve un vigor muy hermoso. Pídalo en Droguerías, Farmacias, Sederías, Peluquerías y Perfumerías. Unico distribuidor: M. García, Apartado 436. Habana. Precio $2.00 Por Correo $2.20.

1938 alt. 4 sep.

NECESITAMOS 10,000 PERSONAS

QUE QUIERAN SABER INGLES EN POCAS SEMANAS

GARANTIZAMOS MAGNIFICO RESULTADO. PIDA INFORMACION HOY. INSTITUTO UNIVERSAL (D. 56) 128 E. 86. St. NEW YORK, N. Y.

Ext. 228 Ind. Fb.

COLEGIO SAN AGUSTIN

Dirigido por Padres Agustinos de la América del Norte.

Plaza del Cristo, entre Bernaza y Amargura.

Las clases de Primera Enseñanza, Curso Preparatorio, Comercio y Estenografía, en Inglés y Español, comenzarán el día 5 de Septiembre. Idioma oficial del Colegio: el Inglés.

Director

TELEFONO M-3278. Apartado 1056.
E 1924 8 sep.

MISCELANEA

GRAN PALILLERO HIGIENICO

APROBADO POR LA JUNTA NACIONAL DE SANIDAD Y PATENTADO EN 20 NACIONES

Respondiendo a necesidades de la higiene fué inventado este palillero, para evitar el sinnúmero de enfermedades que según testimonio que poseemos de eminentes médicos, son adquiridas por el uso de palillos expuestos al contacto del público, polvo e insectos.

Nuestro palillero preserva de todo esto, hallándose completamente cerrados los palillos en un depósito de cristal y soltando uno a uno según se actúe con el botón de la derecha que dá movimiento al cilindro inferior.

Es elegante en una mesa, formando parte muy valiosa de la mejor vajilla.

Su precio solo es UN PESO, que nos pueden remitir por giro postal y se lo enviaremos libre de todo gasto a cualquier parte.

En los pedidos al por mayor haremos un buen descuento.

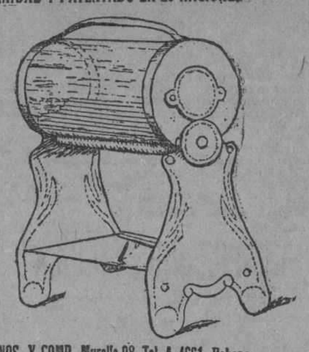

Representantes para la Isla de Cuba: PRIETO HNOS. Y COMP. Muralla 98. Tel. A-4661.-Habana

Representantes para la Isla de Cuba: Prieto, Hermanos y Compañía. Se hacen grandes rebajas en precios al por mayor.
1824 alt. Ind. 12 ag.

SANATORIO "DR. PEREZ-VENTO"

Enfermedades nerviosas y mentales. Para Señoras, exclusivamente
Calle Barreto, número 62. Guanabacoa.
E 1776 Ind 1 ag.

COLEGIO "LA GRAN ANTILLA"

De 1ra. y 2da. Enseñanza
Incorporado al Instituto Provincial

Cursillo de verano para los alumnos suspensos en los exámenes de junio, o no presentados. El Colegio dispone de gabinete de Física, laboratorio de Química y museo de Historia Natural. Se admiten, pupilos, medio pupilos y externos. Residencia para estudiantes universitarios con toda clase de comodidades y precios módicos. Calle 6 Núm. 9, Vedado. Teléfono F-5069.
E 1818 Ind 1 ag.

ESCUELAS PIAS DE LA HABANA

Se abrirán las clases de 1ra. y 2da. Enseñanza, Curso preparatorio y Estudios comerciales el 9 de septiembre.

Pupilos, medios pupilos y externos.

General Carrillo 56 (antes San Rafael).
E 1925 5 sep.

JABON "AGULLÓ"
E 1865 Ind 6 ag.

ESCRITORIO PUBLICO Y MENSAJEROS

En donde puede usted escribir o dictar lo que necesite. Hay todos los útiles de escritorio, sellos de correo y del Timbre. San Miguel 2, entre Parque Central y Consulado. Teléfono A-8531.
42024 6 Sept.

JABON SAPOLIO

De la Cía. de Productos Cubanos "Yara" marca "Cardona". Tengo una partida grande de cajas de este jabón que las vendo a tres y medio pesos la caja de cien jabones y a tres y cuarto en partidas de diez cajas en adelante. Domingo Fernández, Calzada de Cristina No. 29.
42023 7 Sept.

ECONOMICE un 50 por ciento reformando sus colchones dejándolos nuevos. Igual economía tiene usted comprando sus colchones, colchonetas y almohadas de miraguano y flor seda en nuestra fábrica La Luisita, Monte 121, esquina a Angeles, teléfono A-8107.
42611 2 Oct.

CLINICA DENTAL DEL DR. J. M. GATELL

PRECIOS

Extracciones	$ 1.00
Limpiezas	$ 2.00
Empastes	$ 2.00
Coronas de oro, 22 k.	$ 3.00
Dentaduras	$15.00

MONTE 208 ENTRE RASTRO Y BELASCOAIN

Trabajos a plazos. A los forasteros en 24 horas. Consultas: de 8 a. m. a 8 p. m.
E 1968 10 sep.

PELUQUERIA DE SEÑORAS

La más grande y mejor de la Habana, 18 competentes peluqueros y peluqueras cortan la melena y la ondulan Marcel y al agua a 50 centavos servicio. Masaje, Manicur, Cejas y Champóo id. 50. Tinturas finas aplicación, $2.50. Rizo permanente 10 pesos, se garntiza por un año y se hace en una sola hora.

Se dan lecciones de peluquería a señoritas y jóvenes.

ACADEMIA CABEZAS
Neptuno, 38. A-7034.
E 1729 Ind 1 ag.

COLEGIO "SAN ALBERTO MAGNO"

Reapertura de este Colegio el 25 de septiembre. Enseñanza elemental, superior, ingreso en el Instituto y Normales, clases de comercio e inglés. Call e17 número 233, Vedado, teléfono F-5594. Director: Lorenzo Blanco. Pida reglamento.
E 1897 21 ag. Ind

PELUQUERIA "GALIA"

PARA SEÑORAS Y NIÑOS

TELEFONO A-8995

Esta moderna peluquería y Perfumería, cuenta con expertos Peluqueros Franceses, traídos expresamente de París, y con los precios especiales siguientes: Corte de Melena 60 cts., a Niños 50 cts., Manicure 60, Ondulación Marcell $1.00, Masajes, Tinturas, etc., Se hacen servicios a domicilio.

NEPTUNO 150
Entre ESCOBAR y GERVASIO
Pida su turno al
TELEFONO A-8995
E 1934 alt. 4 sep.

DINERO

Lo damos sobre joyas y objetos de valor. La casa que menos interés cobra.

MUEBLES

Tenemos variado surtido. No compre sin ver esta casa. El precio lo pone el cliente.

JOYAS

De ocasión, variado surtido.

"LA PERLA"

Animas 84, casi esquina a Galiano.
38582 9 sp.

DINERO. Agentes y particulares, estudio Cosmográfico Ediciones Español, Francés, Inglés, Remitese al recibo cuatro sellos de dos centavos edición. Patento autor Angel del Hoyo, Cuba número 69, altos. 42103 1 Sept.

Surtido completo de los afamados BILLARES marca "BRUNSWICK".

Hacemos ventas a plazos.

Toda clase de accesorios para billar. Reparaciones. Pida catálogos y precios.

Hartmann Baja 2. Santiago de Cuba. O'Reilly, 107 Habana.
E 1772 Ind 1 ag.

MISCELANEA

GRANDES EXISTENCIAS en la Habana de MADERA DE CALIFORNIA

REDWOOD DE VIDA ETERNA

(Pino Rojo)

En Tosco o Cepillado.
Forro Exterior; Tabloncillo machihembrado, rebajado o junquillado.
Completo Surtido de Dimensiones.
Madera Seca. Calidad Excepcional.
Precios muy Moderados.

THE LITTLE RIVER REDWOOD Co. DE CALIFORNIA

Oficinas:
Edificio Metropolitana
Dptos. 812-813.
Teléfono M-3554
Teleégrafo: "Redwood".

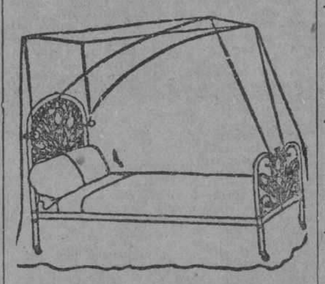

DEPARTAMENTO DE COLCHONETAS, COLCHONES, COJINES, ETC.

Nuestro Departamento de colchones, colchonetas, alfombras, mosquiteros, cojines, etc., etc., presenta el surtido más completo de estos artículos.

Colchones y colchonetas en todos los tamaños y calidades desde $1.80, cojines de seda desde $4.00, cestos de mimbre desde $4.00.

Mosquiteros para cama de una persona desde $2.00.

Mosquiteros con su aparato, a $6.50.

Colchones y colchonetas para niños en todas las calidades y precios.

Mosquiteros desde $1.50.

También hemos recibido cojines de piel, en formas y colores variados, muy de moda para adorno y para automóvil, gabinetes y oficinas.

Edredones de seda en colores enteros y floreados.

Todos estos artículos pueden verse en el mismo departamento de colchones, colchonetas, etc.

EL ENCANTO
E 1863 Ind 1 ag.

DIRECTORIO PROFESIONAL

ABOGADOS Y NOTARIOS

FELIPE RIVERO Y ALONSO
Abogado y Notario
Aguiar, 73
Bptos. 710-11-12. Telf. M-1472
E. 1776 Ind 1 ag.

Dr. Elio Roselló Montaño
ABOGADO Y NOTARIO
Herencias, Divorcios, Asuntos hipotecarios, rapidez en el despacho de las escrituras con su legalización. Oficina Empedrado 33, A-3502. E-1791 Ind. 1 ag.

MARCAS Y PATENTES
DR. CARLOS GARATE BRU
ABOGADO
Cuba 19. Teléfono A-2434.
E 1798 Ind 1 ag.

Dr. LEONCIO G. ESPINOSA PEREZ
ABOGADO
Administraciones de bienes, Pensiones y Jubilaciones, Marcas y Patentes, Accidentes de trabajo, Asuntos Civiles, Mercantiles, Criminales. San Ignacio núm. 50, Teléfono A-8130.
E 1886 Ind 12 ag

Lcdo. Ramón Fernández Llano
ABOGADO Y NOTARIO
Habana 57. Teléfono A-9313.
E 1805 Ind 1 ag.

JOAQUIN FERNANDEZ DE VELASCO
ABOGADO Y NOTARIO
Asuntos judiciales, Civiles, Mercantiles y Hipotecarios. Teléfono A-3044. Tejadillo 11, Habana.
E 1815 Ind 1 ag.

DR. MANUEL ARANDA MUÑOZ
ABOGADO
Asuntos hipotecarios, herencias, toda clase de asuntos civiles. Cuba 36. Dept. 112. Teléfono M-6173.
E 1779 Ind 1 ag.

LCDO. MANUEL PERALTA Y MELGARES
ABOGADO
EMILIO MENENDEZ Y SERPA
MANDATARIO JUDICIAL
Malecón número 3, altos. Tel. M-1041. De 9 a 11 y de 2 a 5.
E 1869 Ind 1 ag.

ANTONIO J. DE ARAZOZA
ABOGADO
Simón Bolívar (antes Reina) 95, altos. Teléfono A-3816.
E 1828 Ind 1 ag

SAUL SAENZ DE CALAHORRA
ABOGADO
ANTONIO FERNANDEZ TOSCANO
PROCURADOR
Se hace cargo de toda clase de asuntos judiciales, tanto civiles como criminales y del cobro de cuentas atrasadas. Bufete Edificio Larrea, Deptos. 302 y 304, Empedrado y Aguiar. Telfs. A-5024 y M-5247. E 1797 Ind 1 ag.

DOCTORES EN MEDICINA Y CIRUGIA

DR. E. PERDOMO
Vías urinarias, estrechez de la orina, venéreo, hidrocele, sífilis, impotencia. Calle D y 11, Vedado, de 1 a 4. Teléfono....
E 1806 Ind 1 ag.

PROFESIONALES

DR. ARISTIDES MESTRE
PROFESOR DE LA UNIVERSIDAD
Médico del Departamento de Niños del Hospital de Dementes de Mazorra. Niños anormales. Enfermedades nerviosas y mentales de la infancia. Consultas: Martes y Sábados de 9 a 12 m. D No. 220, esquina a 23, Vedado. Tel. F-1706.
E-1934 Ind. 3 Sep

REUMATISMO CRONICO
LUMBAGO, CIATICA, NEURITIS
Unico tratamiento racional sin drogas, haciendo eliminar las toxinas por la piel. Reanimando el organismo, y vigorizando sus funciones. Contando con superior instalación de baños rusos-turcos, vapor, luz, aparatos calor, masaje, electricidad médica, Ultravioleta, etc. Primera consulta gratis. San Lázaro 45, 2 a 4 p. m. Numerosas referencias.
E-2047 2 oct.

DR. ENRIQUE Fdez. SOTO
Y
DR. CARLOS DE LEJARZA
AUXILIAR
Oídos nariz y garganta. Consultas: nes, martes y jueves, de 2 a 4. Calle entre Infanta y 27, eléfono U-2465. N visita. Dr. Lejarza. Telf. F-4836.
E 1786 Ind 1 ag.

DR. RICARDO ALBADALEJO
Especialista en vías urinarias. Tratamiento especial para la blenorragia, impotencia y reumatismo. Electricidad Médica y Rayos X, Prado 62, esquina a Colón. Consultas de 8 a 12 a. m. y de 1 a 5 p. m. Teléfono A-3344.
E 1787 Ind 1 ag.

DR. J. M. VERDUGO
ESTOMAGO E INTESTINOS
Tratamiento eficaz de la úlcera estomacal y duodenal de la colitis en cualquiera de sus períodos. Consultas de una a tres. Prado número 60, bajos. Tel. A-4425.
E 1789 Ind 1 ag.

DR. J. B. RUIZ
De los hospitales de Filadelfia, New York y Calixto García. Especialidad vías urinarias, sífilis y enfermedades venéreas. Examen visual de la uretra y vejiga. San Lázaro 221-C. De 1 a 3. Teléfono A-9051. Para pobres de 10 a 12 y de 5 a 7.
E 1774 Ind 1 ag.

DR. GUTIERREZ LEE
MEDICO CIRUJANO
Consultas de 3 a 5. Gervasio 168. Teléfonos A-3684 y F-1070.
E 1870 Ind 1 ag.

Dra. MARIA GOVIN DE PEREZ
MEDICA CIRUJANA
De la Facultad de la Habana Escuela Práctica y Hospital Broca de París. Especialidad en enfermedades de señoras, partos y cirugía. Teléfono U-2439. San Miguel 152, antiguo.
E 1801 Ind 1 ag.

Dr. Alberto S. de Bustamante
Profesor de Obstetricia, por oposición. Especialidad partos y enfermedades de señoras. Consultas los lunes y viernes de 1 a 3. Clínica Bustamante-Núñez. Teléfono F-3057. Domicilio, 15, entre J y K, Vedado. Telf. F-1862.
E 1777 Ind 1 ag.

CLINICA BUSTAMANTE-NUÑEZ
J y 11, Vedado. Cirugía general y especial. Partos, Rayos X y Laboratorio. Teléfono F-1184.
E 1777 Ind 1 ag.

Dr. Francisco Javier de Velasco
Afecciones del corazón, pulmones, estómago e intestinos. Consultas los días laborables de 12 a 2. Horas especiales previo aviso. Salud 34. Teléfono A-5413.
E 1784 Ind 1 ag.

DR. J. LYON
De la Facultad de París. Especialidad en la curación radical de las hemorroides sin operación. Consultas de 1 a 3 p. m. diarias. Prado 11, altos.
E 1782 Ind 1 ag.

DR. BIENVENIDO GIROUD LESCANO
Medicina interna, sistema nervioso, cerebro y pulmón. Tratamiento de la tuberculosis con la sacocricina combinada. Rayos X, Radiografía, electroterapia, tratamiento del bocio sin operación. Consultas de 3 a 5, Infanta 75, letra F, Teléfonos M-2014 y U-2064.
E 1830 Ind 1 ag

ANALISIS DE ORINA
Completo dos pesos. Prado 62, esquina a Colón. Laboratorio Clínico Químico del doctor Ricardo Albadalejo. Tel. A-3344.
E 1788 Ind 1 ag.

DR. ABELARDO LABRADOR
Angeles 3, entre Reina y Estrella. Consultas gratis de 8 a 12 a. m. Pagos de 3 a 5. Especialidad enfermedades de señoras, partos, venéreos y sífilis. Pulmones, corazón y riñones, en todos los períodos. Inyecciones intravenosas. Neosalvarsán, etc. Avisos: Telfs. A-0301 y U-2256. E 1875 Ind 1 ag.

CLINICA DE ENFERMEDADES VENEREAS
PROGRESO 14, Altos, entre Aguacate y Compostela
HABANA
RECONOCIMIENTO GRATIS
CURACION RAPIDA Y GARANTIZADA DE ENFERMEDADES SECRETAS
PRECIOS MODICOS
FACILIDADES DE PAGO
E 1888 Ind 12 ag.

DR. PEDRO A. BOSCH
Medicina y Cirugía Con preferencia, partos, enfermedades de niños, del pecho y sangre. Consultas de 2 a 4. Aguiar 11. Teléfono A-6482.
E 1812 Ind 1 ag.

Dr. MANUEL LOPEZ PRADES
MODICO CIRUJANO
De las Facultades de Madrid y la Habana. Con 36 años de práctica profesional. Enfermedades de la sangre, pecho, señoras y niños, partos. Tratamiento especial curativo de las afecciones genitales de la mujer. Consultas diarias de 1 a 3. Gratis los martes y viernes. Lagunas 63, bajos, Telf. A-0226, Habana.
E 1871 Ind. 1 ag.

POLICLINICA INTERNACIONAL
Director: doctor David Cabarrocas, Lealtad 143, entre Salud y Dragones. Teléfono A-0544. Consultas especiales de 10 a. m. a 6 p. m. los sábados de 9 a 12 a. m. para pobres primera atención médica, con motivo de una consulta, reconocimiento, examen de Rayos X, análisis parcial orina, incisión acceso, inyección intravenosa de Neosalvarsán o cualquier otra inyección, cura corriente eléctrica masaje agua caliente, pulverización vapor, completamente gratis para pobres. Inyecciones especiales para Reumatismo, Anemia, enfermedades de la piel, Sífilis, Venéreas, flebres en general, Tuberculosis, Cáncer, Enfermedad de señoras, Corazón, Riñones, Hígado, Estómago e Intestino, sistema nervioso, análisis completo de orina y análisis exudado para venéreos, aplicaciones de aparatos de yeso, análisis sangre para sífilis, raspado uterino, Partos y Cirugía en general. Se regala la medicina al pobre. Se dan horas especiales para consultas pagas.
E 1809 Ind 1 ag.

HEMORROIDES
Curadas sin operación, radical procedimiento, pronto alivio y curación, pudiendo el enfermo seguir sus ocupaciones diarias y si ndolor. Consultas de 1 a 5 p. m. Suárez 32. Policlínica P.
E 1810 Ind ag.

INSTITUTO CLINICO
Excemas. Por antiguas y rebeldes que sean se garantiza su curación por un procedimiento especial. Inyecciones intravenosas para impotencia, Reumatismo, Raquitismo y Neurastenia por el procedimiento del doctor Menía. Alta Frecuencia y Rayos Violeta, Bilenorragia, Estrechez uretral y Sífilis, curación garantizada. Almorranas, son curadas sin operación ni dolor, pudiéndose trabajar. Auto-Condensación para Arterio-Esclorosis. Extirpación de Verrugas por electricidad. Análisis de Sangre. De Orina 2 y 3 pesos completos. Consultas $2.00. Reconocimientos $3.00 y con aparatos 5 pesos. Dr. Flores. Consultas: De 9 a 11 mañana. Infanta 24, casi esquina a San Rafael. Pagos semanales. Telf. U-3387.
E 1799 Ind 1 ag.

10 CENTAVOS DE 7 A. M. A 4 P. M.; Y DE 4 A 10 P. M. 15 CENTAVOS

SOLICITUDES DE TRABAJO: DIEZ CENTAVOS
DEPARTAMENTO DE ANUNCIOS CLASIFICADOS

10 CENTAVOS DE 7 A. M. A 4 P. M.; Y DE 4 A 10 P. M. 15 CENTAVOS

M.E.C.D. 2016

PROFESIONALES

DR. FELIX PAGES

CIRUJANO DE LA QUINTA DE DEPENDIENTES
CIRUGIA EN GENERAL

Consultas: D, número 200, entre 21 y 23, Vedado. Lunes, Miércoles y Viernes, de 3 a 4. Teléfono F-4483.
E 1783 Ind 1 ag.

Dr. Manuel González Alvarez

CIRUJANO DE LA ASOCIACION DE DEPENDIENTES
CIRUGIA EN GENERAL

Consultas de 3 a 5, martes, jueves y sábados. Apodaca 3, altos, entre Cárdenas y Cienfuegos. Telf. A-9102. Residencia particular: Calle I, entre 9 y 11, Vedado. Telf. F-2441.
E 1792 Ind. ag.

DR. B. VILA

Médico cirujano. Exclusivamente niños. Médico de niños del Hospital Mercedes. Consultas diarias de 2 a 4 p. m. Carlos III. 209, esquina a Franco (altos). Teléfono U-5792.
E 1800 Ind 1 ag.

DR. F. GARCIA AMADOR

ESPECIALISTA DE PARIS, BERLIN Y LONDRES
Piel, Venéreo, Vías Urinarias

De regreso de Europa dispone con la Ozonoterapia último tratamiento para la curación rápida de las ENFERMEDADES SECRETAS Y SUS COMPLICACIONES. IMPOTENCIA, PERDIDAS SEMINALES. Tratamientos eficaces para la piel con DIATERMIA, ELECTROLISIS y NIEVE CARBONICA. Consultas: San Nicolás 9. de 10 a 12 y de 4 a 6. Para pobres lunes, miércoles y viernes de 6 a 7 p. m. Teléfono A-1471.
E 1868 Ind 7 ag.

DR. GONZALO AROSTEGUI

Médico de la Casa de Beneficencia y Maternidad. Especialista en las enfermedades de los niños. Médicas y Quirúrgicas. Consultas de 12 a 2. G. número 116, entre Línea y 13, Vedado. Tel. F-4233.
E 1775 Ind 1 ag.

DR. CLAUDIO GRAÑA

Medicina interna (corazon, aparatos digestivos, riñones y glándulas de secreción interna). Diatermia y Rayos ultravioletas. Consultas de 1 a 5. San Lázaro 65. Teléfono M-8721.
E-1215 30 d 26 my.

DR. IGNACIO CALVO

Línea número 12, esquina a M, de 4 a 6. Teléfono F-3663. Enfermedades del recto y del colon. Tratamiento médico de las hemorroides.
E 1889 Ind 19 ag.

GABINETE DE ENFERMERO

Concordia 20.—Teléfono A-5436

Curas, inyecciones, masajes. Tratamientos para todas las enfermedades. Horas especiales para empleados del comercio. Tratamientos de 3 a 8 p. m. todos los días.
E 1618 13 ag.

DR. CELIO R. LENDIAN

Consultas todos los días hábiles de 2 a 4 p. m. Medicina interna especialmente del corazón y de los pulmones. Partos y enfermedades de niños. Lealtad 82. Teléfono M-2671.
E 1796 Ind 1 ag.

DOCTOR GOMEZ DE ROSAS

Cirujano Director de la Policlina Nacional. Enfermedades de señoras, estómago, vías biliares y cirugía general. Consultas de 3 a 5. Cerro 551. Tel. A-2560.
E 1895 Ind 16 ag.

Dra. MARIA PEREZ GOVIN

MEDICA CIRUJANA

Médica de la Facultad de la Habana y Hospital Broca de París. Garganta, nariz y oídos. De 1 a 3. Teléfono U-2439. San Miguel 152, antiguo.
E 1803 Ind 1 ag.

DR. S. PICAZA

De los Hospitales de París y New York

Enfermedades del estómago intestinos e hígado, tratamiento eficaz de las Colitis y afecciones biliares. Horas de 2 a 4, o convencional, previo aviso. San Lázaro 246. Teléfono F-4918.
E 1867 Ind 7 ag.

DR. MANUEL VIAMONTE

Catedrático Auxiliar de Radiología y Fisioterapia de la Universidad.
Radiólogo de la Quinta "Covadonga"

Se ha trasladado para su nuevo Gabinete, situado en la calle de Concordia, 64-A, esquina a Lealtad. Teléf. M-5008. De 9 a 10 a. m. y de 1 a 5 p. m.

Rayos X, Radium, Radioterapia Profunda. Luz Ultravioleta y Electricidad Médica.
E 1900 Ind 19 ag.

Dr. Federico Carreras Boada

Especialista en enfermedades de las señoras y partos. Secretas y Avariosis. Curación del "Cáncer externo" y el "Lupus" por el radium. Horas de consulta, de 9 a 12 a. m. y de 3 a 6 p. m Gratis para los pobres el jueves de 1 a 2 p. m. Lamparilla 33. Teléfono A-3593.
E 1896 Ind 1 ag.

CORPORACION CLINICA

LUZ 44. TELEFONO A-0549. ENTRE AGUACATE Y COMPOSTELA

MEDICOS ESPECIALISTAS. Cirugía y Medicina en general.

Tratamiento de todas las enfermedades por sistema moderno. Curaciones garantizadas por contratos. PRECIOS REDUCIDOS.

CLINICA: Parteros y Comadronas. INYECCIONES intravenosas, musculares, etc. RAYOS X. Ultravioletas electricidad. masajes y RADIUM. TATUAJES, verrugas, manchas, etc. Se quitan rápidamente. ESPECIALISTAS DE SEÑORAS Y NIÑOS.

GARGANTA, NARIZ, OIDOS Y OJOS. LABORATORIO: Hacemos toda clase de ANALISIS. ORINA $2.00. Sífilis, Blenorragias, Impotencia, Vías urinarias. Enfermedades MENTALES, de la piel, Nerviosas, Corazón, Estómago y Pulmones. ALMORRANAS. Son curadas sin OPERACION radicalmente y garantizadas. DEPARTAMENTO DENTAL. Extracciones sin dolor. Trabajos artificiales y enfermedades de la BOCA. PRECIOS MODICOS. CONSULTAS: $2.00. RECONOCIMIENTOS EN GENERAL CON APARATOS $3.00. ATENCION: DE 1 a 5 (Tarde) y 7 a 9 (Noche).
E 1308 Ind 1 ag.

PROFESIONALES

Dr. J. A. Hernández Ibáñez

CIRUJANO UROLOGO DE LA ASOCIACION DE DEPENDIENTES
ENFERMEDADES VENEREAS, VIAS URINARIAS, ENDOSCOPIA Y CIRUGIA DE LAS VIAS URINARIAS

Domicilio: G y 19, Vedado. Tel. F-5716. CONSULTAS: Neptuno número 78, esquina a Manrique. De 10 y media a. m. a 12 y media p. m. y de 3 a 6 p. m. Teléfono A-5469, Habana.
E 1804 Ind 1 ag.

DR. PEDRO MALLO

MEDICO DE VISITA DE LA ASOCIACION DE DEPENDIENTES
ESPECIALISTA EN VIAS URINARIAS

Consultas: Apodaca 3, altos, Lunes, Miércoles y Viernes, de 2 a 4. Teléfono A-9102. Domicilio: Romay, 23, bajos. Tel. A-7597.
E 1889 Ind 12 ag.

"POLICLINICA HABANA"

Suárez, 32. Teléfono M-6233.

DIRECTOR FACULTATIVO
DR. GUILLERMO LEON

De Medicina y Cirugía en general. Especialista para cada enfermedad. Consultas de 1 a 5 de la tarde y de 7 a 9 de la noche. Consultas especiales, dos pesos. Reconocimientos $2.00. Enfermedades de señoras y niños. Garganta, nariz y oídos (OJOS). Enfermedades nerviosas, estómago, corazón y pulmones, vías urinarias, enfermedades de la piel, blenorragia y sífilis, inyecciones intravenosas para el asma, reumatismo, tuberculosis, obesidad, partos, hemorroides, diabetes y enfermedades mentales, etc. Análisis en general. Rayos X, masajes y corrientes eléctricas. Los tratamientos y sus pagos a plazos. Telf. I-6883.
E 1810 Ind 1 ag.

DR. EMILIO B. MORAN

ELECTRICIDAD MEDICA
PIEL, VENEREO, SIFILIS

Curación de la uretritis por los rayos infra-rojos. Tratamiento nuevo y eficaz de la impotencia. Consultas de 1 a 4. Campanario 97-A. Teléfono M-4162. No va a domicilio.
E 1814 Ind ag.

DR. JOSE VARELA ZEQUEIRA

Profesor de Anatomía de la Universidad. Cirujano Jefe de la Asociación Cubana de Beneficencia, Cirugía en general. Especialidad: Cirugía de la mujer. Consultas de 2 a 4 Gervasio, 126, entre San Rafael y San José. Teléfono U-5410.
E 1794 Ind 1 ag.

D. A. SANCHEZ

Especialista en partos; tratamiento especial en las hemorragias producidas por aborto, cura del flujo radical. Ofrezco habitaciones amplias y sanitarias para personas del campo que quieran dar a luz. En la misma consulta, de 12 a 5 de la tarde y de 8 a 10 de la noche. San Nicolás 65, bajos, esquina a Neptuno. teléfono A-2877.
E 1739 31 ag

ENFERMEDADES SECRETAS

Antiguas, mal curadas y prostatitis, impotencia, estirilidad. Curaciones garantizadas en pocos días, sistema nuevo alemán Dr. Jorge Winkelmann; especialista alemán, 28 años de experiencia. San Lázaro 165, a todas horas.
E 1897 Ind 17 ag.

DR. MANUEL GALIGARCIA

Enfermedades Nerviosas y Mentales

Medicina interna. Especialista de la Asociación Canaria, cinco años de interno en el Hospital Calixto García, Ayudante por oposición de la Facultad de Medicina. Consultas y reconocimientos, $5.00, de 3 a 5. Diarias en la calle J número 211 bajos, entre 23 y 21, en el Vedado, teléfonos F-2775 y F-5885.
E 1790 Ind 1 ag.

Dr. C. E. FINLAY F. A. C. S.

PROFESOR DE OFTALMOLOGIA

Especialista en enfermedades de los Ojos y de los Oídos.
Calle J. 135, entre Línea y 15, Vedado Teléfono F-1178
Consultas de 11 a 12 y de 2 a 5 y por convenio previo
E 1807 Ind 1 ag.

DR. ALFREDO DOMINGUEZ ROLDAN

Radiólogo del Centro Balear, Sanatorio La Milagrosa y Clínica Ledón Uribe. Rayos X, Radium, Radio-Terapia profunda, Electricidad médica, tratamiento del cáncer. Horas de 1 a 4 p. m. Teléfono A-5049. Paseo de Martí número 33, bajos
E 1893 Ind ag.

Dr. PEDRO MONTALVO

Estómago, intestinos, trastornos de la nutrición y enfermedades del pecho. Aplicación de diatermia y masaje vibratorio. Médico del "Dispensario Tamayo". Consultas de 4 a 6 excepto sábados, en Belascoaín 79 entre San Rafael y San José, teléfono U-5050. Avisos e informes en el F-1972.
E 1763 31 ag.

DR. M. A. MAÑAS PARAJON

Pulmones, Medicina Interna, Especialista en Tuberculosis. Del Hospital Laennec de París y del Sanatorio de Leysin, Suiza. Consultas: de 2 a 5 en San Miguel 63, bajos. Teléfono A-6797. Domicilio: H número 146, entre 15 y 17, Vedado. Teléfono F-1874.
E 1908 23 sep.

DR. J. J. MIGNAGARAY

Especialista de niños del Hospital Municipal y Emergencias. Medicina Interna en general. Enfermedades de niños. Regímenes alimenticios para niños menores de dos años. Consultas de 1 a 3, Campanario 57. Para pobres: Jueves Teléfono A-4529.
E 1802 Ind 1 ag.

DR. GONZALO PEDROSO

CIRUJANO DEL HOSPITAL MUNICIPAL DE EMERGENCIAS

Especialista en vías urinarias y enfermedades venéreas. Cistocopía y Cateterismo de los uréteres. Cirugía de vías urinarias. Consultas de 10 a 12 y de 3 a 5 p. m. en la calle de Avenida de la República 254.
E 1728 Ind 1 ag.

DR. CABRERA

RADIOLOGIA EXCLUSIVAMENTE

Rayos X, Radium, Radioterapia profunda, Corrientes, Radiografía a domicilio. Antiguo gabinete "Alamilla", San Miguel 116. De 2 a 6.
E 1829 Ind 1 ag.

DR. A. G. CASARIEGO

Catedrático por oposición de la Facultad de Medicina, de los hospitales de París, New York, Calixto García Clínica Covadonga. Especialidad en enfermedades de las vías urinarias. Consultas de 2 a 6 p. m. Zenea (Neptuno) 125, bajos.
E 1813 Ind 1 ag.

PROFESIONALES

DR. JOSE LUIS FERRER

CIRUJANO DE LA ASOCIACION DE DEPENDIENTES

Afecciones venéreas, vías urinarias y enfermedades de señoras. Martes, Jueves y Sábados, de 3 a 5 p. m. Virtudes 143 y medio, bajos. Teléfono A-4364.
E 1785 Ind 1 ag.

DR. GUILLERMO LOPEZ ROVIROSA

Enfermedades de las Glándulas Internas, Nutrición, Nerviosas y Mentales. Debilidad sexual, pérdidas, impotencia. Niños anormales atrasados, raquíticos. Bocios. Afecciones de la piel y de la sangre. Dispepsias, Colitis, Vías respiratorias. Rayos Ultravioletas aplicados al tratamiento de las afecciones de la piel (acné, etc.), caída del cabello, calvicie, raquitismo, anemias, etc. Electroterapia corrientes D'Arsonvalización, diatermia, extirpación de verrugas, etc. Neptuno número 255 altos, de 5 a 7 p. m. Domingos de 4 a 6. Teléfono U-3221. Consultas por correspondencia: $5.00, giro postal.
E 1873 Ind 1 ag.

"CORPORACION MEDICA"

Merced, 42, esq. Habana
Teléfono A-0623.

Institución formada por médicos cirujanos y especialistas

UN ESPECIALISTA PARA CADA ENFERMEDAD. Cirujía y Medicina general. Rayos X. Corrientes Eléctricas, Masajes. RADIUM para el Cáncer. Enfermedades de Señoras y Niños. Parteros y Comadronas. Enfermedades de los Ojos, Garganta, Nariz y Oídos, Corazón y Pulmones.

CLINICA DE ENFERMEDADES VENEREAS, Blenorragia, Impotencia y Debilidad Sexual, VIAS URINARIAS y PIEL y SIFILIS. Inyecciones de todas clases. Médicos a domicilio.

ALMORRANAS, son curadas radicalmente sin operación ni dolor. Enfermedades Nerviosas y Mentales. Estómago e Intestinos.

CONSULTAS $2.00
RECONOCIMIENTOS CON APARATOS $4.00. De 9 a 11 a. m. De 1 a 5 p. m. y de 7 a 9 noche.

LABORATORIOS: Toda clase de análisis. Transfusiones de SANGRE con donantes seleccionados. Reumatismo, Asma. TUBERCULOSIS, TATUAJES, Manchas, Verrugas y Cicatrices desaparecen por completo.

TRATAMIENTOS a precios económicos. DENTISTAS.—Curación garantizada de la Piorrea.
E 1874 Ind 9 ag.

DR. A. V. DAUSSA

Medicina en general. Especialmente vías respiratorias y digestivas. Consultas de 1 a 3 p. m. San Miguel 147. U-4880. Pobres verdaderos 12 y media a 1, Martes y Sábados.
E 1872 Ind 1 ag.

Dr. Francisco Arango y de la Luz

Medicina en general

Se dedica especialmente al tratamiento de enfermos nerviosos y mentales, 20 años Médico de Mazorra, Ex-Especialista del Centro Gallego, Director del Sanatorio "Dr. Pérez Vento", Consultas de 12 a 2 calle 2, 250, Vedado, Teléfono F-1852.
E-1879 12 Sep.

CIRUJANOS DENTISTAS

DR. SALVADOR VIETA MORE

CIRUJANO DENTISTA

Curaciones rápidas de todas las afecciones de la boca por procedimientos modernos, especialidad en piorrea, abcesos y curaciones de todos los dientes desahuciados evitando las extracciones. Dentaduras postizas sin extraer raíces, ni llevar cámara. Consultas y operaciones de 1 a 4, Belascoaín 46, altos, entre San José y Zanja, Telf. U-5324.
E 959 21 my.

DR. PEDRO R. GARRIDO

CIRUJANO DENTISTA

Por las Universidades de Madrid y Habana. Especialidad en enfermedades de la boca que tengan por causa afecciones de las encías. Dentista del Centro de Dependientes. Consultas de 9 a 11 y de 12 a 3 p. m. Villegas 78, altos; Tel. A 5260.
E 1932 24 sp.

DR. ARMANDO CRUCET

De la Facultad de Philadelphia, Cirujano Dental y Oral. Dentista del Colegio de La Salle. Anestesia por el gas y conductiva. Piorrea alveolar. Sinicitis crónica del maxilar. Ave. Wilson 63 (Línea). Vedado. Telfs. F-5152. F-5736. Hora fija al paciente. E. 176 Ind. 23 en.

DR. J. HERNANDEZ CALZADILLA

Cirujano Dentista

Especialista en extracciones, sin dolor ni peligro en los niños y señoras en estado de gestación. Cura completamente los dientes flojos y Piorrea alveolar. Garantía en los trabajos de dientes de espigas, casquillos de oro y puentes de todas clases. Dentaduras de planchas con los dientes como naturales, modernas y sin encías. Arreglamos puentes y planchas que estén partidas o faltas de dientes, dejándolas como nuevas. Todo sin dolor extracciones con gas o anestesia local. Precios módicos. Hora fija si la desea. Reina 70, bajos, teléfono A-7337.
E 1817 Ind 1 ag.

DR. VALDES MOLINA

CIRUJANO DTNTISTA

Avenida de Italia número 24, entre Virtudes y Animas. Teléfono A-8583. Dentaduras de 15 a 30 pesos. Trabajos se garantizan. Consultas de 8 a. m. a 5 p. m. Los domingos hasta las 12 m.
E 1885 Ind 1 ag.

DR. ALBERTO COLON

CIRUJANO DENTISTA

Especialidad: carie dental, rápida curación en dos o tres sesiones por dañado que esté el diente. Tratamiento de la PIORREA por la Fisioterapia bucal. Hora fija a cada cliente. Consultas de 9 a 5 p. m. Compostela 129, altos, esquina a Luz.
E 1832 Ind 1 ag.

PROFESIONALES

DR. GUERRERO DELANGEL

DENTISTA MEJICANO

Técnico especial, para extracciones. Facilidades en el pago. Horas de consultas de 3 p. m. a 8 p. m. A los empleados del comercio, horas especiales para la noche. Trocadero 68-B frente al café El Día. Teléfono M-6305.
E 1811 Ind 1 ag.

OCULISTAS

DR. JOSE ALFONSO

OCULISTA

Garganta, nariz y oídos. Consultas de 1 a 4. Máximo Gómez 386. Telf. M-2330
E 1793 Ind. 1 ag.

DR. HORACIO FERRER

ESPECIALISTA EN LAS ENFERMEDADES DE LOS OJOS

Consultas de 2 a 5 de la tarde. Consultas por la mañana a horas previamente concedidas. Ave. Wilson y L. Vedado. Telf. F-4831.
E 1780 Ind 1 ag.

DR. A. C. PORTOCARRERO OCULISTA

GARGANTA, NARIZ Y OIDOS
Consultas de 12 a 4.

Para pobres de 12 a 2. Honorarios módicos. San Nicolás 52. Teléfono A-8627.
E 1795 Ind 1 ag

DR. MARTINEZ FERRER

Enfermedades de los ojos. Calle A 194 (entre 21 y 23) Vedado. Consultas de 2 a 4. Telf. F-3474.
E-969 26 my.

DR. JORGE L. DEHOGUES

OCULISTA

De regreso de su viaje a Europa, ha reanudado sus consultas, de 11 a 12 y de 3 a 5. Hora fija para cada cliente. Aguila 94. Teléfono A-3940.
E-147 30 d 7 En.

COMADRONAS FACULTATIVAS

ARISTONICA L. DE BRAVO

COMADRONA FACULTATIVA

Con diez y seis años de práctica, ofrece sus servicios profesionales en Escobar número 111 letra D, altos. Teléfono A-6658. Consultas de 1 a 4 p. m. Martes y Sábados gratis.
1765 31 Ag.

MARIA NUÑEZ

Facultativa en partos. Comadrona del Centro Balear. Consultas de 2 a 3 p. m. Aranguren, antes Campanario, 152-B, entre Zanja y Dragones.
E 1898 Ind 17 ag.

ANA MARIA V. VALDES

COMADRONA

Muchos años de práctica. Los últimos procedimientos científicos. Consultas de 1 a 4. Precios convencionales, 21, esquina a B, núm. 317, Vedado. Tel. F-1252.
E 1891 Ind 13 ag.

GIROS DE LETRAS

J. BALCELLS Y CIA.

S. en C.

San Ignacio Núm. 33.

Hacen pagos por el cable y giran letras sobre New York, Londres, París y sobre todas las capitales de España, Islas Baleares y Canarias. Agentes de la Compañía inglesa de Seguros contra incendios "The Royal". Administración de bienes.
E 1743 Ind 1 ag.

ZALDO Y COMPAÑIA

Cuba números 76 y 78

Hacen giros de todas clases sobre todas las ciudades de España y sus pertenencias. Se reciben depósitos en cuenta corriente. Hacn pagos por cable, giran letras a corta y larga vista y dan cartas de crédito sobre Londres, París, Madrid, Barcelona y Nueva York, New Orleans, Filadelfia y demás capitales y ciudades de los Estados Unidos, Méjico y Europa, así como todos los pueblos.
E 1746 Ind 1 ag.

N. GELATS Y COMPAÑIA

103, Aguiar 103, esquina a Amargura. Hace pagos por el cable. Facilita cartas de crédito y giran pagos por cable; giran letras a corta y larga vista sobre todas las capitales y ciudades importantes de los Estados Unidos, Méjico y Europa, así como sobre todos los pueblos de España, Londres, París, Hamburgo, Madrid y Barcelona.

CAJAS RESERVADAS

Las tenemos en nuestra bóveda, construída con todos los adelantos modernos y las alquilamos para guardar valores de los interesados. En esta oficina daremos todos los detalles que se dseen.

N. GELATS Y COMPAÑIA

BANQUEROS
E 1749 Ind 1 ag.

AVISOS RELIGIOSOS

IGLESIA DEL SANTO ANGEL. APOSTOLADO DE LA ORACION

Se avisa a las señoras socias que la misa de Comunión se efectuará el domingo 4, a als 8d cacietaoinshrdluetaoinshrdluuu a las 8. La misa solemne con sermón se celebrará a las 9.
42503 4 sep.

ORDEN DE LOS ANUNCIOS CLASIFICADOS

- A Alquileres de Casas.
- B Alquileres de Departamentos.
- C Alquileres de Habitaciones.
- D Alquileres de Locales.
- E Alquileres de Garages.
- F Se necesitan.
- G Se ofrecen.
- H Compra y Venta de Fincas.
- I Compra y Venta de Solares.
- J Compra y Venta de Establecimientos
- K Compra y Venta de Animales.
- L Automóviles.
- LL Dinero en Hipotecas.
- M Bonos y Valores.
- N Compra y Venta de Objetos Varios
- Ñ Enseñanzas.
- O Hospedajes.
- P Para las Damas.
- Q Compra y Venta de Instrumentos de Música.
- R Maquinarias.
- S Muebles y Prendas.
- T Pérdidas.
- U Para el Hogar.
- V Compra y Venta de Libros.
- W Comidas.

(A) ALQUILERES DE CASAS

(1)—Habana

CHACON 8

Se alquila la planta alta de esta moderna casa compuesta de 5 cuartos, sala, saleta, cuarto de baño moderno con aparatos de gas para agua caliente y cocina con idem. Servicios para criados. La llave Aguiar 62, informan Industria 72 y medio. Edificio Corbon.
42606 10 Sept.

ALQUILO 40 y 45 pesos, Infanta y Benjumeda, dos casas, sala, comedor, 2 cuartos, baño intercalado, cocina de gas, calentador. Informan bodega o Príncipe, 13. Tel. U-2231. S-5510 10 Sept.

EN Progreso 14, lado esquina Compostela, se alquila un primer piso, se compone de recibidor, sala, cuatro cuartos, baño intercalado, comedor, cocina, cuarto de criados y servicios, espléndidamente decorado. Informa el portero. Tel. I-4990.
S-5507 10 Sep.

SE alquilan los altos de Remedios 75, casa moderna, con sala, saleta, tres cuartos grandes, baño intercalado, cocina de gas, agua abundante, una terraza al frente y otra al fondo, cuarto y servicio de criados, se da muy barata, la llave al lado, informan teléfono A-3061.
S-5503 12 Sept.

SE alquila Lamparilla 44 y 46, antiguo, entre Compostela y Aguacate, en 40 y 80 pesos, para industria o comercio, al lado en la tabaquería la llave.
42688 4 Sept.

SE alquila a una cuadra de Infanta en Pajarito H entre Clavel y Díaz Blanco, una casa con 4 departamentos y baño intercalado, completamente nueva.
42621 12 Sept.

CASA, sala, saleta, dos habitaciones, cocina, baño y servicios, precio fijo 45 pesos, Lamparilla 62 esquina a Villegas.
U H-42636 12 Sep.

NEPTUNO 142

Se alquila el segundo piso, entre Lealtad y Escobar, se compone de sala, saleta, cuatro habitaciones, baño intercalado, cocina de gas, servicio criados, fabricación lujosa. Muy fresca. Agua abundante siempre. Informar Teléfonos F-5751 y A-4648.
42696 5 Sept.

SE alquila en $35 en Muralla 61 y medio, un fresco y amplio apartamento, alto, compuesto de 3 grandes cuartos, cocina y baño, pudiendo usar de una amplia azotea. La llave e informes en La Elegante de Muralla y Compostela, teléfono A-3372.
42712 5 Sept.

SAN MIGUEL 270, ALTOS

Esquina San Francisco, cerca Iglesia Carmelitas, Universidad. Sala con tres ventanas, comedor, cuatro cuartos, baño, cocina, agua siempre, tanques azotea. Pasan frente cinco líneas carritos. Alquiler $65. Informan Carbonería y F-4048.
42685 6 Sept.

MUY BARATO SE ALQUILA EN SAN JOSE NUM. 126½ LETRA C, ENTRE OQUENDO Y SOLEDAD, UN SEGUNDO PISO ALTO, COMPUESTO DE SALA, RECIBIDOR, TRES HABITACIONES, BAÑO MODERNO INTERCALADO, COMEDOR, COCINA, CUARTO Y SERVICIO PARA CRIADOS. AGUA ABUNDANTE. LAS LLAVES EN LA BODEGA. INFORMES A-7618.
42741—5 Sep.

SE alquilan altos de "La Sección H", Belascoaín, 32, terraza, sala, saleta, gabinete, comedor corrido, cuatro habitaciones y una para criados, con servicios modernos. Informes en los bajos. $100.00.
42723 5 sept

SE alquilan los altos de Amargura 51, de saleta, sala, 6 cuartos, comedor grande, baño, cocina y servicio criados, precio 110. Informan Compostela 50, Tel. A-7769.
42751-53 10 sept

EDIFICIO GOMEZ

En lo más fresco de la Habana y con vista al mar, cerca de teatros y paseos se alquila casa con sala, cuatro habitaciones, baño intercalado completo, comedor, cocina y calentador para gas, cuarto y servicios de criados. Servicio de elevadores día y noche. Precio módico. Genios esq. Morro.
42750 5 sept

SE alquilan acabados de reedificar los bajos de Perseverancia 18 con sala, comedor, 4 cuartos, dos baños, uno de ellos intercalado sin estrenar, cuarto de criado y cocina. Informan en la misma de 9 a 11. La llave en frente en el 25 A, altos.
S-5517 6 sept

ALQUILO hermosos altos muy frescos con doble servicio sanitario y baño intercalado, en Diez de Octubre esquina Santa Irene, tiene nueve balcones. Precio de situación. Informes: Teléfono M-1169. La llave en la bodega y subiendo a los altos a la derecha.
42774 5 sept

EN Infanta y San Miguel, se alquila un piso bajo, compuesto de sala, tres habitaciones, baño intercalado, comedor al fondo, cuarto de criados con servicios, cocina de gas y agua abundante. También hay al lado otra casa pequeña con baño intercalado.
42728 10 sept

EN Infanta 22, esquina a San Miguel, acera de la sombra, se alquila un hermoso primer piso, compuesto de terraza, sala, saleta, tres grandes habitaciones, gabinete, comedor al fondo, baño intercalado, cocina de gas, cuarto con servicio para criados. Informan en la bodega.
42727 10 sept

EN $45.00 se alquilan los cómodos altos Crespo 13 A, pueden verse a odas horas. Informan en Reina 63.
42709 6 sept

SE alquilan muy baraos los modernos y muy frescos altos de Avenida Pte. Gómez y Flores en Jesús del Monte. Informan en los bajos. Tel. I-1944.
42707 6 sept

MONTE 129, espléndidos altos muy frescos casi esquina a Angeles, tiene sala, comedor, cuatro cuartos. Informan en los bajos. Tel. A-7005.
42764 4 sept

SE alquila la esquina de Plasencia y Benjumeda, acabada de fabricar, tiene 210 metros, se da muy barata. Tel. A-3061.
42648 12 Sept.

ALQUILERES DE CASAS

SAN Nicolás 28, segundo piso, acabado de fabricar; dos cuadras del Malecón, espléndido, fresquísimo: 4 habitaciones muy amplias y demás comodidades, servicio de criados. Informan: Muralla 111. A-7468.
42647 9 Sept.

SE alquilan los altos de la casa Lagunas 12, a una cuadra de Galiano, tres cuartos, sala, saleta y comedor, baño intercalado completo, servicio de criados, bomba Prats sin costo para el inquilino. Es moderna. Informan en el teléfono F-1714 y en el A-8142, alquiler muy módico.
42665 10 Sept.

GERVASIO 85, altos, media cuadra de San Rafael. Sala, saleta, cuatro cuartos, baño moderno, cocina de gas, agua. $50. Informan Tel. M-5455, Angeles 56.
42633 8 Sept

HABANA 165, primer piso, entre Jesús María y Merced, muy bonito, fresco y cómodo. Los tranvías por el frente. Precio de situación. Informan: Muralla 111. A-7468.
42646 9 Sept.

SE alquila la casa Castillo esquina a Cádiz, letra B, altos; tiene sala, saleta, dos cuartos, baño intercalado, cocina y demás servicios. La llave en la bodega de la esquina. Informan 23, 181, esquina a I, Teléfono F-4071.
S-5501 9 Sep.

SE alquilan el 1o. y 2o. piso de San Miguel 57; con sala, hall, tres cuartos, cocina y demás servicios. Las llaves unas en la bodega y las otras al lado. Informan 23, 181, esquina a I, Vedado. Teléfono F-4071.
S-5499 9 Sept.

EN $33 Carmen 41, bajos, con sala y 2 cuartos. Informan Belascoaín 648 altos. M-6647.
42765 4 sept

SE alquila Omoa número 55, esquina a San Joaquín, a una cuadra de Monte, unos espléndidos altos, cuatro habitaciones, baño completo. Informan teléfono U-3129. Precio 40 pesos.
S-5436 17 Sep

ANIMAS 38, espléndidos bajos, punto céntrico. Cerca de Prado. cuatro cuartos, sala y saleta y un buen patio. $75. Informan: Obispo 81. A-9179. La llave en los altos.
S-5495 4 Sept.

EN noventa pesos alquilo modernos y frescos altos de Compostela 88, entre Muralla y Sol; recibidor, sala espaciosa, tres cuartos, baño intercalado, comedor, cuarto y baño de criados, espléndido patio, agua abundante. Informan: Muralla 71, Teléfono A-3450.
S-5497 22 Sept.

ACABADO de construir se alquila piso alto Mazón 29 frente al parque Carlitos Aguirre. Llave en el bajo. Informan 23 esquina Dos. Sra. Vda. de López.
42497 4 sp.

EN Apodaca 14, se alquila el fresco segundo piso, con sala, recibidor, 4 habitaciones y demás servicios modernos.
42639 10 Sept.

EN CUARENTA PESOS

Se alquila la espaciosa casa calle Agustín Alvarez número 5 a una cuadra del Nuevo Frontón y dos de Belascoaín, con sala, saleta, tres cuartos y demás servicios, con abundante agua. Informa señor Alvarez, Consulado 126, altos. El papel dice donde está la llave.
42399 5 sp.

BONITA Y BARATA CASA

Se alquilan los altos de Benjumeda 56, con sala, saleta, tres habitaciones, baño intercalado, cocina de gas y demás servicios. Informa Sr. Alvarez, Consulado 126 altos. El papel dice donde está la llave.
42398 5 sp.

LUJOSAS Y BARATAS CASAS

Se alquilan los lujosos altos de la letra D y J de San José 124, entre Lucena y Marqués González, sala, saleta, tres habitaciones, salón de comer, cuarto de criados, dobles servicios sanitarios, con calentador. Informa señor Alvarez, Consulado 126, altos. El papel dice donde está la llave.

PROXIMO A LA TERMINAL

Se alquilan los bajos de Misión 6 y 10, comedor, dos cuartos y demás servicios. Informa señor Alvarez, Consulado 126, altos. El papel dice donde está l allave.

PROXIMO A SANIDAD

Se alquilan los altos de Sitios 157, con sala, saleta, tres cuartos y demás servicios. Informa señor Alvarez, Consulado 126, altos. El papel dice donde está la llave.

SAN NICOLAS 171, ALTOS

Se alquila esta casa con sala, saleta, tres habitaciones y demás servicios. Informa señor Alvarez, Consulado 126, altos. El papel dice donde está la llave.

ANIMAS 104, ALTOS

Se alquila esta bien situada casa, cerca del Malecón, con sala, comedor, tres habitaciones y demás servicios, un cuarto más en la azotea. Informa señor Alvarez, Consulado 126, altos. El papel dice donde está la llave.
42396 5 sp.

A UNA cuadra del parque de C. Aguirre, de Infanta y del Stadium de la Universidad, se alquilan los espléndidos altos de San José 198 esquina a Basarrate, compuestos de sala, saleta, cinco habitaciones, buen comedor al fondo, lujoso baño, cocina y calentador de gas, cuarto y servicio de criado, garage y dormitorio para chauffeur, hay abundante agua. La llave en la bodega de la esquina. Más informes en el teléfono I-6189.
S-5479 11 sp.

SE alquila un piso con tres habitaciones; sala; saleta y baño; cocina; agua permanente en Monserrate 131; frente a la Arena Colón; muy barato; teléfono M 7656.
42581 4 sep.

SE alquila la casa Zanja 103, altos, con sala, comedor, tres cuartos, servicios modernos, un cuarto en la azotea; la llave en la bodega.
5409 5 sep.

ACABADA de fabricar, se alquilan los altos y bajos de Pozos Dulces 22, entre Bruzón y Desagüe. Ensanche de la Habana.
S 5493 4 sep.

ALQUILO hermosa casa Suárez 116, bajos, compuesta de sala, saleta, cuatro cuartos, cocina de gas, baño intercalado, baño de criados y servicios sanitarios completos. Informan: teléfonos M 4358 y M 6263. Si la toma por un año se le dará un mes gratis. Altos botica Sarrá.
42551 8 sep.

SE alquila casa de dos habitaciones, sala, comedor y servicios en Refugio 53; primer piso; informan: bodega.
42583 5 sep.

ALQUILERES DE CASAS

CARLOS III, 16

Altos y bajos compuestos de tres y cuatro habitaciones, sala, saleta, baño intercalado, servicio de criados, cocina de gas y calentador, agua abundante. Precio reajustado. Próximos al Colegio La Salle. Informan F-2134.
42447 7 sp.

VIRTUDES, 144-B

Se alquila el bajo. Sala, recibidor, comedor, seis habitaciones, dos baños modernos, cuarto y servicios de criados, pantry, cocina de gas y carbón. Informan F-2134.
42448 7 sp.

OQUENDO, 5-D, ALTOS

Seis habitaciones, baños intercalados modernos, sala, recibidor, comedor, cocina, cuarto y servicios de criados. Precio reajustado. 85 pesos. Puede verse de 8 a 12. Informan F-2134.
42450 7 sp.

CRISTINA número 56, esquina a la calle de Concha, se alquila, es propio para establecimiento o depósito. Informan Cristina número 50. Tel. I-1597.
S-5485 7 sp.

SE alquila el primer piso de la casa Aguacate 63, esquina a Muralla, altos de la peletería Cueto y Co. Informan teléfono A-3516.
S-5484 4 sp.

SE alquila Ricla y Aguacate 61, cuatro cuartos, sala, comedor, baño. 70 pesos. Informes llave en la misma, de 9 a 5.
42430 7 sp.

CASAS modernas, muy baratas, 3 y 5 habitaciones, bajas y altas, esqui brisa y sombra, media cuadra Externado Tejadillo, Cuba 44. Teléfono U-5033.
42471 4 sp.

SE alquilan baratos los bajos de la casa Gervasio número 8, compuestos de sala, saleta, tres cuartos y baño moderno; completo. La llave en la bodega. Para informes: mueblería Le Palais Royal, de Angeles 14; teléfono A 7451.
42541 5 sep.

BELASCOAIN, 66, ALTOS

Recibidor, sala, saleta, cuatro habitaciones, comedor, baño moderno intercalado, cocina, lavadero, cuarto y servicio de criados, agua abundante. Precio reajustado. 110 pesos. Informan F-2134.
42449 7 sp.

Sitios 12. A unos pasos de Angeles y Monte tranvías en la esquina, habitaciones buenas y frescas a $12, hay agua.
42326 5 sep.

SE alquilan unos bajos en Concordia número 176, con sala, comedor, tres cuartos, cuartos de desahogo, baño y cocina de gas. Informan en los altos y en el telfono U-3225.
S-5488 6 sp.

SE alquilan los altos de San Miguel 198 entre Gervasio y Belascoaín con sala, comedor, tres amplias habitaciones, baño, cocina, servicio de criados, etc. Llave en los bajos.
42419 4 sp.

SE alquila un piso independiente, fresco, amplio, en la casa de nueva construcción Espada número 9 esquina Vapor, tiene sala, comedor, cuatro habitaciones, baño moderno intercalado y cocina de gas, agua abundante. La llave en la azotea. Tel. U-4388.
S-5473 6 sp.

SE alquila espaciosa casa de Animas número 92 bajos, se compone de seis habitaciones, sala, saleta, comedor, cocina, baño y patio. Precio 90 pesos. Teléfono A-5540.
S-5472 6 sp.

SE alquila un piso independiente de la casa de nueva construcción, segunda planta en San Miguel número 59, tiene tres habitaciones, sala, comedor, cuarto de baño, instalación sanitaria moderna, agua abundante. La llave en la bodega esquina San Nicolás. Teléfono A-5540.
S-5471 6 sp.

SE alquilan los bajos de Maloja número 51, compuestos de tres cuartos, sala y comedor. Precio de situación.
S-5470 4 sp.

SE alquilan los bajos de Prado número 29. Se componen de sala, saleta, comedor, ocho cuartos amplios, cuarto doble para criados, cuarto de baño y servicios sanitarios. Tiene además un patio y un traspatio. La llave en los altos. Precio 275 pesos. Informan García Tuñón, Aguiar y Muralla. Teléfono A-2856.
42424 4 sp.

CARLOS III

Media cuadra por Marqués González, una la Guarda, cuatro cuartos, baño intercalado, cuadra del Colegio La Salle y Angel de lado, sala, comedor al fondo, servicio de gas y agua abundante. Alquiler 70 pesos. Informes Teléfono U-3281.
42404 11 sp.

SE alquila el piso medio de la casa Cárdenas número 1, situada entre Monte y Corrales. Informan: Suárez número 87, teléfono A-1888.
S 5437 15 sp

EN $35, alquilo los hermosos altos acabados de pintar de Bayona 9, casi esquina a Merced, con tres cuartos, sala y saleta; Véala que le conviene. La llave en la bodega e informan en Muralla y Compostela, peletería La Gran Señora.
42210 4 sp.

CORRALES número 211, altos, de sala, saleta, y tres habitaciones y sus servicios; precio último, $50.00. Informan Nueva del Pilar número 40, teléfono A-8078.
S 5438 4 sp

SE alquilan los altos de Zulueta 38, entre Teniente Rey y Dragones, casa moderna y cómoda; puede verse a todas horas; para informes en Prado 111, de 9 a 11 de la mañana y de 2 a 4 de la tarde.
42204 6 sp

SE alquila un segundo piso en la calle Cienfuegos esquina a Gloria, que tiene cinco habitaciones, servicio de baño, servicio para criados y cocina de gas. Informes en Obispo y Compostela, números 58 y 60. La llave en la bodega, teléfono M-6182.
42283 5 sp

PARA COMERCIO

Se alquila la casa Muralla 65 con frente a dos calles. De alto y bajo. Se alquila el alto independiente. Informan señor Fraga, Muralla y Compostela, café o tel. FO-7606.
40292 18 sep.

SAN Miguel 254, altos casi esquina a Hospital, ampliafi fresca, próxima parque Trillo. Sala, comedor, cinco cuartos, doble servicio. $70. Llave e informes bodega.
42249 4 sp.

INDUSTRIA 53, altos, sala, saleta, cuartos, con lavabos, comedor al fondo, baño completo, cuarto criado y servicio, etc., muy frescos y bien situados. $85. Informan allí de 1 a 5.
42250 4 sp

ROMAY, núm. 15, a media cuadra de Monte, se alquila una casa muy amplia, precio de situación. La llave en el 17. Informan teléfono M-2781 y M-2059.
S 5454 4 sp.

ALQUILERES DE CASAS

MALECON 27-A, se alquila el segundo, con terraza, sala, recibidor, cuatro cuartos, baño intercalado y salón de comer, cocina, pantry y cuarto y servicios de criados. Informará el señor Demestre. Teléfono M-4421, Malecón 28 .
42241 15 sp

ACOSTA 93, bajos, se alquilan a cuadra y media de Egido, sala, comedor, cuatro habitaciones, cocina y baño. La llave en los altos. Alquiler 60 pesos. Teléfono F-1159.
42190 4 sp.

ALQUILO San Lázaro 147, entre Manrique y Campanario, planta baja de nueva construcción, compuesta de zaguán, sala, saleta, tres cuartos, baño intercalado completo, cuarto y baño criado, cocina, calentador, comedor al fondo, gran patio. La llave en el tercer piso. Informes teléfono M-8513.
S 5452 15 sp.

SAN Lázaro 312, primer piso, recién construído, entre Escobar y Gervasio, sala, recibidor, tres cuartos, comedor y cuarto de criados. Teléfono M-3639.
S 5461 5 sp.

SAN Lázaro 98 segundo piso moderno, escalera de mármol, sala, comedor, hall, tres cuartos, baño intercalado completo, cocina de gas, etc. La llave en los bajos. Informan M-2863. De noche F-2124.
42095 6 Sept.

LOS ALTOS MAS MODERNOS Y BARATOS DE LA HABANA

Se alquilan, Salud 30, al costado de la Iglesia de la Caridad; no tienen vecinos enfrente, casa acabada de fabricar; tienen sala, comedor, tres cuartos, baño intercalado, muy lujoso, cocina de gas, cuarto y baño de criados, agua caliente, no falta el agua. Alquiler $60. Las llaves en los bajos. Dueño F-1806.
42304 4 sp.

SE alquilan los ventilados y modernos altos Monte 170, compuestos de terraza al frente, sala, saleta, cuatro habitaciones, comedor al fondo, baño intercalado completo, con agua caliente y fría. Amplia cocina de gas, cuarto y servicio de criados independientes y patio. Informan en Carmen 8. Teléfono letra A-2066.
42372 10 Sep.

SE alquila la moderna casa del Pasaje de H. Upman, número 7, bajos; consta de sala. comedor, tres cuartos, baño intercalado, cocina de gas. Precio: 45 pesos. La llave en la bodega. Teléfono U-4181.
S 5444 6 sp

AGUILA 311, entre Misión y Esperanza, próximo a la Estación Terminal y a la Planta Eléctrica, se alquila un departamento de sala y cuarto en25 pesos con todas las comodidades. La llave e informes, la encargada, teléfono F-1159.
42262 5 sp.

ALQUILO los altos de San Nicolás 225, grandes y modernos, $60.00; bajos de Belascoaín núm. 52, $50; una casita en Animas y Soledad, $30.00. Informan Lealtad, 89, teléfono A-9621.
S 5463 6 sp.

SE alquilan los modernos y frescos altos de Campanario número 12. Compuestos de sala, comedor, tres cuartos y baño intercalado. Informarán teléfono letra I-6620.
S 5446 5 sp.

EN Oquendo y Jesús Peregrino a una cuadra dle Colegio La Salle, se alquila un piso alto de esquina; es muy fresco y tiene agua. Informes teléfonos M-2781 y M-2059. La llave en la bodega.
S 5455 4 sp

Buena oportunidad. En este mes se trasladan las Secretarías de Estado y Justicia al antiguo Colegio de Belén. Se alquilan, Acosta número 66 y Picota número 18. Magnífico negocio para el que las arriende. Se pueden adaptar para Colegio, Academia, Sociedad o industria y vivienda, a su vez con todos los adelantos modernos. Informan: A-6420. A los almacenistas de tabaco, vayan a ver Acosta núm. 66.
42270—10 Sept.

SE alquila la casa San Nicolás 202, compuesta de sala, comedor, seis habitaciones, espaciosa cocina, servicios y gran patio. Informan en Carmen 8. Teléfono letra A-2066.
42374 10 Sep.

SE alquilan los altos de la casa calle Florida número 11, con sala, saleta, dos habitaciones, azotea y demás servicios, agua abundante. Precio muy arreglado.
42054 7 Sept.

ALQUILO un piso alto, Animas 150 con sala, saleta, cuatro cuartos, baño intercalado, comedor, cocina gas y elevador, precio reducido. Informes en los bajos.
42070 5 Sept.

MONTE 178

entre Carmen y Rastro. Se alquila esta casa acabada de fabricar, planta baja preparada para establecimiento y de planta alta con cinco habitaciones, baño intercalado, comedor al fondo, cocina, habitaciones para criados y demás servicios. Se alquila a un solo inquilino o independiente. Informan Aguacate 114. La llave al lado en la mueblería.
42077 4 Sept.

BUENA ESQUINA

Se alquila San Lázaro y Manrique con fiador y contrato toda la casa. Llave Manrique 4. Demás informes calle J y 19. Iglesia, Vedado.

MURALLA 89

Se alquila gran casa para almacén, tiene dos pisos independientes. Llave 106 la Francia. Demas informes calle J y 19, Vedado, señor Iglesias.
42011 14 Sept.

LAGUNAS NUMERO 10

Pegado a Galiano. Bajos compuestos de sala, cuatro habitaciones, baño y servicios modernos etc., etc. Se alquila precio situación. Llave e informes en los altos.
42032 4 Sept.

---

10 CENTAVOS
DE 7 A. M. A 4 P. M.; Y DE 4 A 10 P. M.
15 CENTAVOS

SOLICITUDES DE TRABAJO: DIEZ CENTAVOS
DEPARTAMENTO DE ANUNCIOS CLASIFICADOS

10 CENTAVOS
DE 7 A. M. A 4 P. M.; Y DE 4 A 10 P. M.
15 CENTAVOS

FOLLETIN 38

La Carrera de Catalina

(The career of Katherine Bush)

NOVELA ESCRITA EN INGLES POR

ELINOR GLYN

TRADUCIDA DIRECTAMENTE POR

PABLO M. DE SALINAS

DE VENTA EN LA "LIBRERIA INTERNACIONAL" DE MANUEL BARRUECO, OBISPO 92. TELF. A-0622

(Continúa)

Catalina desvió la cara, que estaba esfuerzo de usted me interesa profundamente, joven. radiante de gratitud; ¡este era un verdadero elogio!

—Haré lo posible para ser merecedora de las bondades que milady tiene conmigo.

—No; yo no soy buena, ni tengo inclinaciones humanitarias ni altruístas. No me molestaría por usted ni cinco minutos, si no fuera tan inteligente como para que yo me sienta orgullosa de tenerla a mi lado.

—No sé cómo manifestar a usted mi gratitud por su amabilidad.

Volvióse lady Garribardine, la contempló un segundo y luego dijo lentamente:

—Voy a hacerle una pregunta que quizá no tengo derecho a hacer y cuya respuesta puede usted reservarse, si así lo prefiere..., pero durante estos meses supongo que habrá formado una opinión de mi integridad que le permita ser franca conmigo. Mi sobrino, Gerardo Strobridge, le hizo a usted el amor de una manera violenta cuando pasó aquí las Navidades con nosotros? Me pareció entonces, y siguió pareciéndome después, que estaba considerablemente deprimido.

Catalina sintió una punzada dolorosa.

—El señor Strobridge mostraba por mí un interés que yo creí prudente no fomentar; sin embargo, ha sido muy amable conmigo, quedamos en buena amistad y me ha enviado algunos libros.

Durante un segundo lady Garribardine se sintió irritada. ¡Gerardo, su predilecto, en actitud suplicante ante una persona de la servidumbre de su casa! Mas al punto se impuso de nuevo su amplio espíritu de justicia; aquella muchacha era merecedora de los homenajes de un rey.

—Supongo que ha debido ser para él un golpe extremadamente duro. Le tengo un gran afecto, como usted sabe. Confío en que, cuando vuelva, si es que puede usted ayudarle, procurará no lastimarle de nuevo.

—Yo no me propuse nunca lastimarle; siendo tan inteligente como es, me gustaba mucho conversar con él. Así, al principio, me sentía satisfecha de haber atraído su atención. Ahora comprendo que esto no estuvo bien hecho.

Lady Garribardine clavó su mirada escrutadora en su secretaria. Estaba asombrada ante la franqueza de su confesión; entre un millón de mujeres, ni una sola en la situación de Catalina la hubiera hecho.

—Entonces, ¿procuró usted deliberadamente atraerlo?—dijo con voz áspera.

—Sí; aquella tarde en que por primera vez habló conmigo, cuando escribimos a máquina varios documentos de una organización benéfica, tenía yo verdaderos deseos de aprender algo sobre literatura y sobre arte; antes de esto, jamás se había fijado él en mí.

—¿Pero no previó que su actitud podía traer consecuencias funestas para él?

Lady Garribardine se extrañaba de no sentirse encolerizada.

—No; no pensé nunca en ello. Me pareció de alguna edad, ya hecho a la vida mundana y capaz de gobernarse por sí mismo; además estaba casado.

—Desde que Eva ofreció la manzana, ninguna de estas cosas han bastado para salvar a un hombre. Me parece que debiera enfadarme mucho con usted, joven; pero quizá le haya sentado bien a Gerardo; necesitaba una sacudida que lo despertase. Es, como usted dice, muy inteligente. Sí; podría desempeñar cualquier tarea de un modo brillante, pero le falta perseverancia. Si se hubiera casado con una mujer como usted, habría hecho grandes cosas. El más precioso de los dones que Dios puede conceder a un hombre es un indomable propósito de hacer. Temo que mi sobrino se deje arrastrar por la corriente y marche a la deriva.

La conversación se deslizó luego hacia otros temas; aquella anciana y orgullosa aristócrata comprendió de una vez para siempre que Catalina poseía un carácter y unas cualidades que despertaban afecto en su corazón; desde aquel día comenzó a tratarla como su igual y como compañera digna de su amistad, excepto cuando se encontraban en la relación de señora y secretaria, pues, en este caso, asumía siempre aquella original manera de mantener a distancia a las personas a quienes mandaba.

Catalina advirtió con placer esta novedad en la situación y apreció debidamente el delicado tributo rendido a su capacidad de hacerse cargo, y ni una sola vez se tomó el brazo si le daban la mano, mostrando con ello la considerable altura a que se había elevado sobre las gentes de su clase.

Y llegó la Pascua y con ella gran número de invitados... y Gerardo Strobridge. A primera vista no parecía muy cambiado. Catalina le vió desde la ventana de la sala de escuela, a la caída de la tarde del jueves, cuando llegaban los huéspedes. Estaba paseando en la rosaleda con una hermosa dama de elevada estatura. El globo de fuego que se hundía en el horizonte levantaba una llamarada de reflejos al chocar sus rayos en la hilera de ventanas, divididas por pequeñas columnas, de la galería de pintura, y los macizos del jardín estaban cuajados de narcisos y jacintos. Levantó una vez la cabeza y Catalina vió claramente su rostro; entonces ella se colocó tras de la cortina, y la pareja siguió paseando.

Se alegraba de haberle visto, pero se preguntaba cuándo volvería a encontrarse con él. Ella no intervenía nunca en estas grandes reuniones con numerosos invitados, ni aun para servir el té cuando el reumatismo de la señora se recrudecía, según solía hacerlo en reuniones más familiares, como la de Navidad. De manera que, a menos que él buscase deliberadamente una ocasión propicia para verla, era muy posible, casi seguro, que ni siquiera cruzasen la palabra.

A su natural interés se añadía esta incertidumbre, lo que la decidió a tomarse la molestia de acudir el domingo a la iglesia. Bajo la dirección de Gladys había quedado vestida de un modo sencillo y encantador, con un nuevo traje de sarga azul y un sombrero negro que le sentaba muy bien. Sin embargo, antes del sábado, que fué cuando por fin se encontraron, vió a Gerardo dos veces: una desde la galería, al salir ella del saloncito de lady Garribardine, mientras él conversaba con la misma hermosa dama en el hall, y otra desde su ventana, cuando paseaba a solas en la rosaleda.

Catalina estaba familiarizada con los nombres y los caracteres de todos los huéspedes, aunque no hubiese escrito sus invitaciones y leído sus respuestas. ¿No había llenado ella las tarjetas, colocadas sobre las puertas de cada dormitorio, así como las que indicaban los respectivos lugares en la mesa? En la noche del sábado recibió el aviso de que escribiese dos más, y llegóse en seguida a Bronson para una nueva disposición de la mesa, pues a última hora vendrían dos caballeros, oficiales de la Guardia acuartelados en Windsor.

Salía del comedor e iba por el pasillo que conducía a su escalera y también al saón de fumar, cuando de este último salió Gerardo, que seencontró con ella al pie de las escaleras.

Tendiéndole las manos con amistosa cordialidad, exclamó alegremente:

—¡Al fin puedo saludarla! No se subido a vestirme con toda intención, pues la he visto atravesar el pasillo y he pensado que volvería usted. ¡Cuánto me alegro de volver a verla!

Contestó ella a tono con su saludo y hubiera seguido adelante si él no obstruyeseel camino.

—Creí que habíamos quedado amigos—dijo en aire de reproche— y me acoge usted mal, y quiere marcharse en seguida.

!—No; es que se le va a hacer tarde.

—¡Me importa poco! ¿A qué hora podré verla mañana, Catalina?

Sus ojos expresaban el deseo que sentía; notaba el sutil refinamiento quehabía alcanzado en aquellos pocos meses. El interés que ella le inspiraba no disminuyó, según ahora advertía, aunque se había esforzado en destruirlo radicalmente.

—No puedo decirlo... En la iglesia, quizá.

—¡No es sitio muy cómoro! ¿Podría subir a sus habitaciones media hora antes del almuerzo?

—Sí; si le es a usted posible... Recuerde que confío en que no cometerá ninguna indiscreción.

—Se lo prometo. Si lo prefiere pediré permiso a mi tía.

—Haga usted lo que crea más conveniente; pero ahora tengo que irme. ¡Buenas noches!

Gerardo Strobridge lebesó la mano; sus labios quemban. Luego se quedó contemplándola según se alejaba por las escaleras sin volver la cabeza. Leacometió una súbita angustia. Qué pocas esperanzas podía forjarse! Hubiera sido preferible no haber confiado en el dominio de sfmis mo, y haberse mantenido alejado.

Aquel domingo Gerardo no fué a la iglesia. Catalina no se explicaba su ausencia, mienteras caminaba a solas através del parque. En el campo, lady Garribardine esperaba de sus huéspedes una gran religiosidad. Una fina brisa de primavera había sonrosado las mejillas de Catalina antes de que llegase a la sala de escuela, en la que encontró al señor Strobridge sentado en su butaca favorita leyendo un libro.

Selevantó rápidamente cuando entró Catalina, pero no le tendió la mano.

—Creí que, después de obtenido su permiso, podría entrar en su habitación; por esto me he acomodado aquí esperándola, y aquí seguiré hasta que me eche.

—Muy bien; esto último sucederá a la una menos diez..., pues a la eatuna menos c inocvieneetaoin oin una menos cinco viene Tomás a poner la mesa para mi almuerzo.

—Tenemos pues media hora justa. ¡Catalina, permítame que la contemple!

Y ahora la tomó de ambas manos y la colocó frente a la luz.

—Está usted mucho más hermosa, y ¡ay! mucho más atrayente que nunca!

—Si sigue hablando así, podrá continuar aquí, pero le dejaré solo.

—No; seré razonable. Cuénteme todo; lo que ha hecho, lo que ha leído, lo que pensado desde que marché.

—He seguido con mi trabajo, he leído todos los libros que usted me dió, y muchos otros, y he pensado con frecuencia en la vida.

—¿Y, seguramente, nunca en mí?

—Sí; usted es una parte de mi vida, mi único amigo.

M.E.C.D. 2016

ALQUILERES DE CASAS

SAN Rafael esquina Gervasio alquilo para persona de gusto los más completos y cómodos altos de la casa Recarey con tres habitaciones, sala y saleta. Informan carnicería. 41852 4 sp.

NEPTUNO 167, entre Escobar y Gervasio, se alquila un piso con sala, hall, tres habitaciones, comedor, cocina, cuarto de baño completo, cuarto y servicio de criados, todo moderno, 5 5pesos. Informes ...nos M-7934. Llave en los bajos. 41838 3 sep.

SE alquilan los altos Tenerife 14, con sala, saleta, dos cuartos, uno alto, a media cuadra de la Iglesia y una de Monte. Informan en la misma. 41885-87 3 sp.

SE alquilan los amplios y frescos altos, Santiago 18, tres habitaciones, sala y comedor, agua abundante. Informan Tel. ...4144, Chavez 7, segundo piso. 4388 8 sp.

SE alquila San Miguel 21, piso moderno con sala, comedor, tres habitaciones, baño intercalado, cocina gas, cuarto y servicios criados. Informan Inquisidor 28. Tel. A-6483. 42165 4 sept

ARRENDADORES, Desamparados 10. Accesorias ventiladas, todas frente a la calle, altos y bajos, propias para subarrendar. La llave en la bodega. Informes M-2863, edificio Metropolitana, departamento 223. De noche F-2124. 42096 6 Sept.

AGUACATE 1, altos. Sala, tres habitaciones, cocina, baño y cuarto azotea; todos los tranvías por la esquina. Precio ... sin rebaja. Fiador o fondo. Teléfono M-6570. S-5464 5 Sep.

AGUIAR 43, un hermoso alto, sala, saleta, baño intercalado, tres cuartos, comedor, cocina, a todo lujo. Buen servicio. Informa el Encargado. 42022 4 Sept.

SAN NICOLAS 218

...ado a Monte, casa moderna, fresca espaciosa, sala, saleta, cuatro habitaciones, patio y traspatio, dobles servicios. Apropiada también para establecimiento de ropas o cosa análoga por hallarse en una cuadra comercial. Informes los altos. 42031 4 Sept.

SE alquilan acabada de fabricar. Lamparilla 37, planta baja, para pequeña industria o comercio. Altos para profesionales, comisionistas o cortas familias; ... siempre. Informes en la misma y el teléfono letra I-1801. S-5422 4 Sept.

PROXIMO a desocuparse, San Lázaro ..., piso interior independiente, sala, dos cuartos, cocina de gas, servicios etc. Precio 30 pesos. Puede verse a todas horas. Informes M-2863. De noche F-2124. 42094 6 Sept.

SE alquilan los espléndidos altos San Rafael 113, compuestos de sala, recibidor, comedor, cinco habitaciones, doble servicio. Informan los bajos. 42380 5 Sep.

COLON 5, ALTOS

...e Consulado e Industria. Precio 75 ... Informa Dr. Tiant, Consulado 90, teléfono M-3657. 41414 15 Sep.

SE alquila la casa Carmen número 5... altos entre Esperanza y Vives con sala, comedor, tres cuartos, baño y cocina. La llave e informes en Máximo Gómez 156. A-3073, mueblería. 41822 6 sp.

CALLE Jesús Peregrino 57-A, altos, dos cuadras de Carlos III, se alquila casa sala, saleta, do scuartos, baño intercalado, moderna, 45 pesos. Tel. F-1183. 41787 8 sp.

AMISTAD 3, primero, de sala, comedor, ... habitaciones, baño intercalado, calentador de gas y calentador. Teléfono A-4376. "La Regente". 41873 8 sp.

INFANTA número 32 entre San Rafael y San José, se alquilan modernos altos, con agua abundante. Informan en Infanta número 30, altos. S-5398 5 sp.

SAN Nicolás 64-B, tercero, de sala recibidor, comedor, tres amplias habitaciones con baño intercalado a todo lujo, cocina de gas, calentador, cuarto servicio de criados y bomba Pratt. Teléfono A-4376. "La Regente". 41874 8 sp.

CUELLAR número 8 entre Aramburo y Hospital, se alquilan magníficos pisos, compuestos de sala, saleta, comedor, tres habitaciones, baño completo, cuarto y servicio de criados, agua abundante, alquiler 75 pesos. Informan Apartamento número 4 o teléfono M-1429. S-5409 8 sp.

SE alquilan en 45 pesos los altos, independientes de Pasaje de Upmann 19, Zapata, a media cuadra de Infanta, sala, comedor, tres cuartos y baño. La llave en la bodega de la esquina. 41835 6 sep.

SE alquila la segunda planta del moderno edificio de Sol esquina a Villegas, compuesta de cuatro habitaciones, sala, comedor; baño intercalado; cocina de gas; servicios de criados; precio económico. Informan en la bodega. 41937 7 sep.

SE alquila el segundo piso Gloria 188, entre Carmen y Rastro, con sala, comedor, tres cuartos y baño moderno; muy fresca y con agua abundante; la llave en el primero; precio: 40 pesos; informan: Sedería La Gran China; Telf M 3505. 41912 4 sep.

SE alquilan los hermosos bajos de Animas 146, en $42, con sala, comedor, dos cuartos, es muy fresca y esta en buen estado, recien pintada. La llave e informes Obispo 32, sombrerería. 42008 7 Sept.

SAN Lázaro 330, bajos, entre Gervasio y Belascoaín, con sala, comedor, tres cuartos, baño intercalado, cocina, cuarto y servicio de criados, moderna. Informan: FO-7507. 41760 7 Sep.

MAGNIFICOS ALTOS

Se alquilan en la calle de Neptuno, ..., recibidor, siete habitaciones, dos ...sos baños intercalados, departamento de sirvientes, comedor, cocina, alquiler rebajado. Informan teléfono M-8950. 41501 4 sp.

SE alquila la casa Pajarito E, con sala, comedor, un cuarto y servicio completo entre Clavel y Díaz Blanco. Es moderna. 41501 6 sp.

SE alquilan los hermosos altos de la casa San Miguel 73, entre Manrique y Campanario, propios para Colegio, oficina... Informan en los bajos. S 5415 6 sep.

ALQUILO Tejadillo 57 bajos, sala, comedor, dos cuartos y demás servicios, la llave e informes Tejadillo ... Tel. A-2575. 41775 8 sp.

CONCORDIA núm. 182, altos modernos, sala, saleta, tres habitaciones grandes y una chica, abundante agua. Informes en Aramburo, bodega. S 5371 6 sp.

SE alquila el primer piso de Bernaza número 14. Informan en los bajos. Teléfono A-0805. S 5377 4 sp.

INFANTA Y SAN LAZARO

Se alquilan casas apartamentos con frente a las dos calles, con sala, comedor, 3 cuartos y baño completo, precio 50, 55 y 70 pesos. Informes Tel. A-5007. 41634 4 sept

NEPTUNO 236, letra A, entre Espada y San Francisco, se alquila un segundo piso moderno, compuesto de sala, saleta, 3 cuartos, baño intercalado, comedor, cocina y cuarto de criado con su servicio. Informan en el último piso; teléfono U 6344. 41450 5 sep.

GERVASIO número 174, bajos, entre Sa... y Reina, acabada de reedificar, sala, saleta, cuatro cuartos, baño completo, comedor, cocina, cuarto y servicios criados, siempre hay agua. La llave en los altos. S 5358 5 sep.

ALQUILERES DE CASAS

EN la Avenida de la República número 162 se alquila un elegante segundo piso, con sala, comedor, cuatro habitaciones, baño intercalado, servicio de criados. Precio 70 pesos. Informan en la misma. S-5309 4 sep.

SE alquila en Concordia 100 (E. Villuendas) hermoso, cómodo y moderno piso bajo y alto en $70.00 y $75.00, cuatro dormitorios, doble servicio sanitario, cuarto criado. Informa la portera y A-4421. 40504 5 sept.

SE alquilan los altos de Somerueloa número 63, cerca del parque de la India, sala, tres cuartos, baño intercalado, comedor, precio 55 pesos. Demás informes y llave en Obrapía núm. 61, altos. 41474 5 sep.

SE alquilan los cómodos, frescos y bien situados bajos de Consulado 24, a media cuadra del Prado, con zaguán, sala, saleta, comedor, tres grandes habitaciones, baño, cocina criolla y de gas y servicios con cuartos para criados. También se alquila el tercer piso alto. Informan en la misma. 41866 8 sep.

SE alquila el piso medio de la casa Corrales número 13, situada entre Cárdenas y Cienfuegos. Informan: Suárez número 87, teléfono A-1888. S-5341 5 Sep.

SE alquilan los altos de Sol número 27. Informan: teléfono M-2504. S-5340 10 Sep.

SE alquilan los bajos de la hermosa casa Malecón 294, entre Lealtad y Escobar; compuesta de sala, recibidor, cinco habitaciones, gran salón con puerta y ventana a San Lázaro, sótano con dos cuartos de criados y cocina. Puede verse a todas horas. Precio $120.00. Informes en San Ignacio 50. Tel. A-7501. 41305 4 Sep.

SE alquila en San Rafael y Basarrate, un hermoso alto. La llave en la bodega. Informan: teléfono M-2504. S-5339 10 Sep.

SE alquilan los altos y unos bajos de la casa Habana número 242 y 244. Las llaves en los bajos del 244. Informan en Villegas número 80 entre Teniente Rey y Muralla. Teléfono A-7072. S-5310 9 sp.

BERNAZA 22

Se alquila el 3er. piso alto de sala, comedor, 2 cuartos y baño completo, precio $50, informes Tel. A-5007 y en los bajos. 41625 4 sept

APODACA 71 altos, muy fresca en verano, sala, saleta, cuatro cuartos, comedor alfondo 65 pesos y fiador. Llave en los bajos. Informes Telfs. FO-7927 y U-3841. S-5389 8 sp.

SE alquila segundo piso de Gervasio 117 entre San Rafael y San José. Informan: A-2738. Joyería El Gallo. S 5281 3 sp.

(2)—Vedado

EN 40 pesos se alquila una bonita casa compuesta de portal, jardín, sala, comedor, tres cuartos y demás servicios, calle 6 núm. 15 entre 13-15 Vedado. Informa la encargada en el interior. 42719 5 sept

HERMOSOS altos independientes con garage en lo mejor de 23, acera de la brisa. Llaves en la Rosita. Informes F-1636. 42771 5 sept

VEDADO

Se alquila la casa calle I núm. 83, vasi esquina a Nueve, tres habitaciones, sala, comedor, baño, cuarto y baño de criados, cocina de gas, patio. Llaves en la bodega de enfrente. 42729 5 sept

ALQUILO la casa nueva núm. 11 entre J y K, con jardín, portal, sala, comedor, tres habitaciones y demás servicios. Informan Tel. U-5920. S-5515 5 sept

SE alquila F entre 23 y 25, compuesta de jardín, portal, sala, cuatro cuartos, comedor al fondo, cuarto y baño criados, cocina etc. Si la toma por un año se le dará un mes gratis. Informan teléfonos A-4358 y M-6263, altos botica Sarrá. 42550 8 Sept.

21 No. 352, casi esquina a Paseo, (Vedado). Casa de dos plantas para familias, apartamentos de dos espaciosas habitaciones, cocina y servicio privado. Precios de situación. 42607 10 Sept.

CALLE 15 ENTRE E y D

Altos, acera sombra, brisa, cerca Colegio Dominicas, La Salle, Iglesia, sala con cuatro balcones, saleta, hall, gran comedor y cocina, al fondo, cinco cuartos familia grandes, frescos. No cajas calientas sardinas como en apartamentos modernos. Agua siempre. Dos cuartos criados. Baños completos, familia y criados. Informan calle Quince esquina Baños. F-4048. 42684 6 Sept.

CALLE G, 44, entre 17 y 19, Vedado se alquila la planta alta, es muy fresca, tiene portal, sala, recibidor, hall, cinco cuartos, dos baños, cocina, comedor, cuatro cuartos para criados y servicio. La llave en los bajos. Informan Amargura 23. Mendoza. Teléfono M-6929. S-5509 8 Sep.

SE alquila F entre 23 y 25 dos casas de madera, compuestas cada una de jardín, portal, sala, tres cuartos, comedor, cocina, baño, etc. Si la toma por un año, se le dará un mes gratis. Informan: Teléfonos A-4358 y M-6263, altos botica Sarrá. 42682 9 Sept.

SE alquila la casa calle 23 número 434, entre 6 y 8 en el Vedado. Tiene gran jardín, portal, sala comedor, tres habitaciones, cuarto de baño completo, gran cocina azulejada. Gana $50.00. Informa: doctor Cuadrado en 10 número 220, entre 21 y 23. F-4517. 42614 7 Sept.

SE alquila. La casa Crecherie, 37, entre 21 y 23 en el Vedado. Tiene jardín, portal, sala, comedor, tres habitaciones, patio, cocina y servicios. Informa: doctor Cuadrado en 10, 220, entre 21 y 23. Teléfono F-4517. 42613 7Sept.

ALQUILO los modernos y frescos bajos, calle 27 entre D y E, Vedado, número 94, compuesto de portal, sala, tres cuartos, baño intercalado, saleta de comer, cocina, cuarto y baño de criado y traspatio, precio $75. La llave bajos del lado. Informan F-1364 de 9 a 11. 42657 6 Sept.

VEDADO. Se alquila la nueva y fresca casa Baños 63, altos, entre 21 y 23, con escalera de mármol, patio, sala, salota, cuatro cuartos con gran baño intercalado, hermoso comedor, repostería, cocina y cuarto de servicio de criados; precio: 130 pesos; los bajos con las mismas comodidades: 120 pesos; informan en Baños 28, entre 17 y 19. F 4003. 42454 9 sep.

SE alquila una casita en el Vedado, en 17 y 18, jardín, portal, sala, cuarto y servicios; informan: Telf. F 1454. 42512 7 sep

SE alquila la hermosa casa 19 número 380, entre 2 y Paseo, acera de la sombra, compuesta de jardín, portal, sala, saleta, tres habitaciones, cuarto de criados, cocina, baño intercalado y servicios sanitarios completos. Si la toma por un año se le dará un mes gratis. Informan: teléfonos A 4358 y M 6263, altos botica Sarrá. 42548 8 sep.

VEDADO. En 225 pesos se alquila la espléndida casa de una sola planta calle M número 35 entre 19 y 21 con garages y demás comodidades. Llaves e informes al lado en los bajos del número 37. 42427 11 sp.

ALQUILO espléndidos altos Dos número 3, Vedado. Terraza, recibidor, sala, cuatro grandes cuartos, baño intercalado completo, gran comedor, cuarto y servicios criada, cocina gas y carbón, abundante agua. Llave bajos izquierda. Informes I-3644. A-5620. 42492 11 sp.

SE alquila una bonita y fresca casa en la calle 2. Informan en la calle 2 entre Línea y 11. Teléfono F-5072. S-5491 4 sp.

ACABADOS de construir se alquila 25 entre E y F, portal, sala, comedor, dos cuartos y servicios. Informan al lado en el chalet. 42263 8 sp

ALQUILERES DE CASAS

GANGA 19 entre Baños y F número 250 jardín, portal, sala, hall, tres cuartos, baño intercalado, comedor, patio, pantry, cocina, cuarto y servicio de criada, 70 pesos, con garage y cuarto de chauffeur 85 pesos. Neptuno 356 bajos esquina a Mazón, sala, hall, tres cuartos, baño intercalado, comedor, pantry, cocina, servicio y cuarto de criada, patio, media cuadra de la Universidad, 70 pesos. Informan U-4972. 42479 4 sp.

VEDADO, se alquila una hermosa casa, calle H esquina a 13, con 5 hermosos cuartos, dos baños, garage y demás comodidades. Informan teléfono F-4531. S-5480 4 sp.

SE alquila la hermosa y cómoda casa Calle 2 número 232, entre 23 y 25; renta $90. La llave e informes en A. número 200, entre 21 y 23. S 5440 4 sp.

VEDADO, casita moderna, cómoda y fresca, se alquila. Calle 15 esquina a 20. Precio $27.50 con luz. La llave en la bodega. E 2036 5 sp.

VEDADO. En 160 pesos se alquilan los bajos de la moderna casa calle M número 37 entre 19 y 21 con garage y demás comodidades. Informan en la misma. 42428 11 sp.

VEDADO. Línea 136 A, altos, casi esquina a 12, sala, recibidor, cinco cuartos, dos baños intercalados, saleta, cocina de gas, calentador, servicio de criados con o sin garage; llave: bajos: informes: Habana 186, altos; teléfonos M 1541 y F 1795. 42515 4 sep.

VEDADO. Alquilo $80, frescos, modernos bajos 19 entre E y F, número 251, sala,comedor, cuatro cuartos, dos baños, patio y jardín. Llave altos. Informan: teléfono F-4283. 42203 8 sp

VEDADO. Alquilo frescos y modernos altos Villa Mercedes, D entre 27 y 29, terraza, sala, cuatro habitaciones, comedor, baño completo, pantry, cocina, cuarto y servicios de criados; entrada independiente. Llave los bajos. Informes, teléfono I-3041. 42222 7 sp

19 y L, segundo piso muy fresco y amplio, saleta, sala, comedor, seis cuartos, terraza, tres lados, dos baños, pantry, cocina, cuartos criados, garage, servicios. Hermosa residencia de bellas vistas. $180. Informan en el piso primero. 42251 4 sp.

VEDADO. Calle 12 número 17, entre 11 y 13. 90 pesos mensuales, acabada de pintar, con cinco habitaciones, sala, saleta y patio grande. Informan I-5526. 42273 6 sp.

VEDADO. Se alquila la casa calle A, núm. 209, entre 21 y 23; con sala, saleta, cuatro cuartos, baño intercalado, cuartos de criado con servicios, patio y traspatio. Informan en la misma. De 9 a 11 y de 2 a 5. S 5450 4 sp

VEDADO, K, 195, entre 19 y 21, bajos, frescos, portal, sala, hall, comedor, cuatro cuartos, baño, etc., cuarto y servicio de criada, $110. Informan en la misma de 8 a 12. 42248 4 sp

CALLE C número 268, entre 27 y 29, acera de la brisa. Sala, tres habitaciones, comedor, baño, cocina, cuarto y servicio de criados, patio y traspatio. Precio módico. La llave en C. 264, bajos. 42381 5 Sep.

ACABADOS de construir se alquilan 25 y Baños, altos, sala, recibidor, comedor y dos cuartos y servicios. Informan al lado en el chalet. 42264 8 sp

VEDADO. Se alquila la casa calle B No. 3 entre 5a. y 3a. fresca y moderna, tres habitaciones, servicio completo y de criado y cuarto. $60, en la misma informan. 42065 4 Sept.

PARA FAMILIAS "BIEN"

A precio de situación, pisitos completos, sala a la calle, tres habitaciones, baño intercalado, cuarto y baño criad,a cocina gas y comedor al fondo, con salida independiente. Sólo 50 pesos. Modelos de independencia, elegancia y ventilación. Gran edificio "Maine Apartments", M y 13, frente nuevo parque, media cuadra Malecón y de Línea. Lo mejor de la Habana. Clientela escogida. 42482 1 dic.

ALQUILO tres pisos altos, Santiago 36, entre Pocito y Jesús Peregrino. Independientes, modernos y cómodos. Sala, comedor, tres cuartos, baño intercalado, cuarto criada, dobles servicios y cocina. Llaves bodega Pocito. A-6523. 42272 5 sp

CALLE 10, 161, entre 17 y 19, Vedado, piso bajo y principal, modernos, jardín, portal, sala, dos y tres cuartos, closets, hall, comedor, nevera eléctrica Frigidaire, cocina de gas, cuarto y servicios criados. Llave bodega esquina 17. Informes M-2863. De noche F-2124. 42097 6 Sept.

SE alquilan los altos, Hospital 3, entre Neptuno y Concordia y los bajos Jovellar 35 entre Aramburo y Hospital. Teléfono FO-7028. 42036 4 Sept.

ALQUILO moderna casa de una planta, próxima a desocuparse. Tercera número 276 entre D y E con jardín, portal, sala, hall, comedor, cuatro cuartos, uno de criado, baño intercalado y demás comodidades. Informan teléfono A-1065. S-5407 4 sp.

VEDADO calle 28 entre 17 y 19 a dos cuadras de 23, se alquila casa portal, sala, comedor al fondo, tres cuartos, baño intercalado, con agua caliente. 45 pesos. Tel. F-1173. 41788 8 sp.

VEDADO calle 17 número 595 entre 26 y 28, se alquilan casas acabadas de fabricar con sala, comedor, cuarto, cocina y baño 20 pesos. Teléfono F-1183. 41786 8 sp.

LINEA 114 altos, Vedado, se alquila sala, comedor, hall, tres habitaciones y una de criados, dobles servicios. Llave en los bajos. Informan Méndez. Teléfono I-1026, de 1 a 5. 41813 8 sp.

CALLE D casi esq. a 23, Vedado, se alquila una casa con cinco habitaciones, sala, comedor y recibidor. Precio muy moderado. Informan en la calle 23 número 278 1|2. 41594 4 ago

VEDADO. Se alquilan altos y bajos calle cuatro 182 entre 19 y 21, con sala, recibidor, comedor, cuatro habitaciones, baño intercalado, cuarto y servicio de criados, terraza y jardín, acera sombra y brisa puede verse. Informan Inquisidor 28. Teléfono A-6483. 41622 4 sept

VEDADO. Se alquilan los altos de las dos casas calle 15 números 196 y 198, entre G y H, compuestos de sala, comedor, tres habitaciones, baño intercalado, cocina de gas, cuarto de criado con su servicio sanitario, etc. Razón. Calle H número 138 esquina a 15. 41500 5 sp.

VEDADO. Alquilo casa compuesta de sala, comedor, tres cuartos, dos baños, cuarto de criados, cocina, portal, jardín. Sumamente barato. Calle 13 entre 6 y 8. Informan en la bodega. Tel. F-1435. 41661 5 sep.

CALLE F entre 27 y 29, Vedado, se alquila una magnífica casa compuesta de portal, comedor, cinco habitaciones, closses, pantry, cocina, baño, garage y dos habitaciones de criado, muchas comodidades. Puede verse de 7 a 5 de la tarde. Precio 125 pesos. Informan tel. M-1429. S-5326 4 sp.

SE alquilan en la calle F entre Tercera y Quinta, altos modernos, con cuatro habitaciones, baño intercalado, comedor y terraza desde la cual se domina el mar. Precios de situación. Informan Manzana de Gómez 252. Teléfono A-4893. é 40896 9 sep.

SE ALQUILA

el hermoso piso bajo, para establecimiento en la calle 23 esquina a 12, edificio Lamar, Vedado; esquina de fraile; informan teléfono U-5242. 41236 9 sep.

ALQUILERES DE CASAS

EDIFICIO TAVEL, 21 Y C, ALQUILA

casas con sala, comedor, cocina y baño, con dos, tres y cuatro cuartos; otra con sala, cuarto, cocina y baño. F-4252. Tavel. 38688 9 sp.

C. ENTRE 21 Y 23, ALTOS, ALQUILA

casa, sala, terraza, comedor, cuatro cuartos, comedor, cocina y baño. F-4252. Tavel. 38609 9 sp.

CASITAS INDEPENDIENTES, $15

Calle 26 entre 27 y 29, Vedado, a una cuadra del tranvía de la calle 23, compuestas de portal, sala, cuarto, cocina, servicios sanitarios y patio independientes. Informes Manuel Rodríguez, bodega Las Mercedes, 26 y 27. Teléfono A-0383. 40217 18 Spt.

SE alquilan en Paseo casi esquina a 19, espléndidos altos con terraza, sala, cuatro grandes habitaciones, dos magníficos baños, comedor, cocina de gas, servicios de criados y garage. Son de construcción moderna y acabados de pintar. Informan Manzana de Gómez 252, Teléfono A-4893. 40898 7 Sept.

VEDADO. Se alquila la planta baja de una casa en la Calle 20, entre 15 y 17, que se compone de jardín, portal, sala, hall, cuatro cuartos, baño intercalado, comedor, cocina, cuarto y servicios de criados, patio y traspatio. Precio $70 mensuales y la llave en la casa chica colindante.

VEDADO: Se alquila una casa de dos plantas en la calle 4 esquina a 15, con jardín, portal, recibidor, sala, living room, dos cuartos, baño intercalado, dos closets, hall, comedor, pantry, cocina, comedor de criados, tres cuartos y baño de criados en la planta baja: dos terrazas, ocho cuartos, seis closets, tres baños, cuarto desahogo y pantry en la planta alta. Espacio para cuatro máquinas, dos cuartos y servicios de criados. Precio: $350 mensuales y la llave la tiene el jardinero.

ARELLANO Y RECIO
Departamento de Admon. de Bienes
Tfnos. A-2478 y A-2218
E 1902 Ind 17 ag

SE alquila hermosa planta baja en la calla 9 número 17 entre I y J, Vedado, con seis habitaciones, dos baños, tres cuartos criados y garage. Informan en los altos. 41901 4 sp.

SE alquilan casitas 20 pesos mensuales, sala, dos habitaciones, cocina, baño, calle 16 entre 18 y 20, Pasaje Vega, muy frescas, abundante agua. 41797 8 sp.

SE alquilan en Paseo casi esquina a 12, espléndidos altos con terraza, sala, cuatro grandes habitaciones, dos magníficos baños, comedor, cocina de gas, servicio de criados y garage. Son de construcción moderna y acabados de pintar. Informan Manzana de Gómez 252. Teléfono A-4892. 40898 8 sep.

SE alquilan en la calle F entre Tercera y Quinta altos modernos, con cuatro habitaciones, baño intercalado, comedor y terraza desde la cual se domina el mar. Precios de situación. Informan Manzana de Gómez 252. Teléfono A-4893. 40896 7 Sept.

(3)—J. del Monte y Víbora

ALQUILO barata la casa Mangos 2 H, con portal, sala, saleta y cinco cuartos grandes. Informan 3a., 266 entre D y Baños, Vedado. Tel. F-1311. 42688 10 Sept.

EN 36 pesos se alquila el primer piso calle Rosa Enríquez 129, entre Infanzón y Abreu, dos cuadras carritos Luyanó, sala, saleta, comedor, tres cuartos, baño y cocina. Llaves en los mismos. Tel. I-4990. S-5506 10 Sept.

VIBORA. Se alquila la casa Carmen 17 con jardín, portal, sala, saleta, 3 cuartos, baño, cocina y traspatio en 45 pesos. La llave al lado, informes Teléfono F-3529. 42716 5 Sept.

HERMOSA casita, lo mejor de Santo Suárez, portal, sala, 2 cuartos, servicios modernos, comedor, cocina, patio. $35. Teléfono A-0333, Santa Irene 98. 42634 5 Sept.

SE alquila un chalet en la calle Luz Caballero número 92, a media cuadra del Colegio Marista, a la brisa y moderno, jardín, portal, sala, 6 cuartos, comedor al fondo, 2 baños, lavadero, terraza, hall y garage, cocina con agua caliente, nunca falta el agua y lo mas alto de la Habana, la llave al lado I-5058. 42626 6 Sept.

S. Benigno 7, se alquila sala, gabinete, dos cuartos grandes, la llave en el número 5. Para tratar en Tenerife 1, bajos. 42666 7 Sept.

SE alquilan espléndidos altos y bajos en Rosa Enríquez esquina a Santa Felicia (Luyanó). Precio de situación. Las llaves en el número 18-A. Teléfono I-6284. Su dueño calle 27 número 340, Vedado. 42488 8 sp.

CHALET Santa Catalina número 25, tiene sala, comedor, cinco cuartos, hall, cocina de gas, patio y azotea. Informan en la misma. Su dueño San Francisco número 67, Víbora. Precio 70 pesos. S-5476 10 Sep.

SE alquila, si usted quiere gozar de salud y vivir en un lugar bien situado, vea el chalet de Vista Alegre y San Lázaro, nunca le falta el agua; la llave en la bodega; informan: Avenida de Acosta 36; teléfono I 1180. 42594 4 sep.

REPARTO Guasimal, calle Joaquín Delgado, entre Yumurí y Guasimal, se alquila casa madera, portal, sala, dos cuartos, comedor, cocina y sus servicios. Informan Tel. M-6785. 42451 7 sp.

ALQUILO casas acabadas construir ladrillos, sala, cuarto, cocina, baño, patio, Luyanó. Rosa Enríquez 18-A, Juan Abreu. Rentan 16 pesos. 42458 55 sp.

EN 30 pesos Durege número 32-B entre Santos Suárez y Enamorados, sala, dos cuartos, buen baño, patio, etc. Informan Teléfono A-5890. San Lázaro número 199, altos. S-5486 6 sp.

SE alquila en O'Farrill númemro 30, Loma del Mazo, una casa con portal, sala, recibidor, tres cuartos, comedor y demás servicios para criados. La llave en la bodega de la esquina. Informan Manrique número 4. De 6 a 9 p. m. Teléfonos A-4438 e I-4871. S 5436 6 sp.

EN lo mejor de Jesús del Monte, Calzada, 258, esquina a Toyo, alquilo piso alto, independiente, propio por su capacidad para larga familia o Academia. Tiene sala, dos saletas, cinco cuartos, comedor, cocina, baño intercalado y dobles servicios. Llaves: peletería "La Cubana". A-6523. 42271 5 sp

CALZADA de Jesús del Monte 463, hermosa casa (a una cuadra del Reparto Chaple) esquina Altarriba, frescos altos, para numerosa familia, recibidor, sala, siete habitaciones y dos baños completos intercalados, comedor al fondo, pantry, cocina, cuarto y servicio criados, con cuarto para chauffeur y servicios. $140. En la misma informan de 1 a 6. 42252 4 sp.

SE alquilan dos casitas Vista Alegre y San Lázaro y Buena Ventura; tienen dos departamentos, comedor, servicio y patio. Informan teléfono U-6257, o en la bodega de Vista Alegre y San Lázaro. S 5459 8 sp.

SE alquila una casita para corta familia en Luco entre Enna y Velázquez. Informan en la carbonería de Velázquez. S 5457 4 sp

ALQUILERES DE CASAS

LO NUNCA VISTO EN CUBA CASAS MODERNAS A $18

Se alquilan con dos cuartos, baño, cocina y patio, lugar céntrico a dos cuadras del tranvía de Luyanó o de Jesúsdel Monte, calle de Justicia esquina a Arango, dos cuadras después de pasar la Quinta del Centro Gallego. Otras casas mayores a 23, 26 y 36 pesos. Las llaves en la lechería. 42305 4 sp

VIBORA. Alquilo los bajos Vista Alegre entre Figueroa y Estrampes, sala, comedor, tres habitaciones, baño, cocina, cuarto y servicio de criados, garage. La llave San Mariano y Cortina, frente al Parque Mendoza. I-3041. 42223 7 sp.

SE alquila la casa Delicias 50, entre Concepción y San Francisco; tiene sala, antesala, tres cuartos, cuarto de baño y servicio de criados. 42235 6 sp.

EN LOS PINOS

Avenida de Oeste y Cuervo, a dos cuadras de Miraflores; se alquila una casa acabada de fabricar; jardín, portal, sala, dos cuartos, baño intercalado y cocina al fondo. José García, Mercaderes 5. Teléfono A-6020. S-5418 9 Sept.

ALQUILO modernos altos, Durege 21, pegados carros Santos Suárez. Terraza, sala, saleta, tres cuartos, baño intercalado completo, cocina, servicios criada, abundante agua. Informes: I-3644, A-5620. 42027 9 Sept.

ALQUILO una casa acabada de fabricar con jardín, portal, sala, dos cuartos, patio, servicios modernos en 25 pesos al fondo de la misma alquilo una con sala, cuarto, cocina, servicios a 16 pesos con luz, calle Lacret entre Cortina y Figueroa. Informan en la misma o en Factoría 68 altos. 41777 4 sp.

LOMA de Chap... chalet a media cuadra de la Calzada. San Francisco de Asís número 7, casi esquina a Chaple, con tres cuartos, uno de criado, garage y demás comodidades. Precio: 80 pesos. Informan Tel. A-1065 S-5406 4 sp.

ATENCION. Acalquilo una casita en la calle 11 número 10, entre Concepción y Dolores, portal, sala, dos cuartos, comedor, servicios completos. En la bodega dan razón. 42383 5 Sep.

EN Jesús del Monte, alquilo cómodas casas a 25, 30 y 35 pesos con tres habitaciones, sala, saleta. Informan Ensenada frente Santa Ana, bodega Rodríguez. 41851 4 sp.

HERMOSOS altos, sala, comedor, tres habitaciones, balcón corrido, motor para agua y baño completo. Fábrica y Santa Ana, Luyanó. Informan I-1998. 42085 7 Sept.

LUYANO Guasabacoa 47, en 40 pesos portal, sala, saleta, tres cuartos, servicios sanitarios, comedor, patio y traspatio. La llave al lado. 40690 6 sp.

SE alquilan casas desde ventiocho pesos en adelante, tiene poco tiempo de fabricadas, nunca falta el agua. En V. de la Llama y Calzada de Concha. Informan en Manzana de Gómez 252. Teléfono A-4893. 40897 7 Sept.

SAN FRANCISCO Y ARMAS VIBORA

Se alquilan modernos altos de esquina, sala, comedor, dos cuartos, baño completo, cocina y patio, agu aabundante. Las llaves en la bodega. Informes teléfono U-4159. S-5232 6 sp.

(5)—Marianao

SE alquila una casa cerca de los colegios Belén, San Francisco de Sales y Americano, en la Calzada de Columbia y Mendoza, compuesta de portal, sala, saleta, 3 cuartos, hermoso cuarto de baño, cocina y patio. Teléfonos FO-1230 o FO2125. 42680 5 Sept.

ALQUILO chalet grande, todas comodidades modernas, para familia de gusto; jardín alrededor, garage, frutales, agua abundante; frente al paradero Raboll entre Orfila y Columbia, lugar elevado, fresco y sano. Tel. FO-1691. S-5508 7 Sep.

MARIANAO casas modernas, alquiler reducido, también chalet moderno con 1,600 metros, jardín, garage. Los tranvías pasan por el frente. Pasaje 5 centavos, Reparto Nogueira. Informes teléfonos FO-7014 y A-6071. 42433-34 11 sp.

SE alquila una casa en la calle 7 entre 16 y 18, Reparto Almendares, en 80 pesos, compuesta de jardín, portal, sala, hall, tres amplios cuartos, baño intercalado con todo confort, comedor, cocina, garage, cuarto para criados y su patio. Teléfono FO 2164. 42586 4 sep.

ALQUILO lujoso chalet en Avenida del Parque 5, Alturas de Almendares, tres cuartos grandes, uno pequeño, nueve closets, dos cuartos criados. Informa Francisco Centurión. F-1036, 125 pesos y fiador. 42457 4 sp.

SE alquila una casita de mampostería recién construida en la Avenida Once esquina a Once, Ampliación de Almendares frente a la casa modelo. Precio $30. La llave en la bodega. 42091 5 Sept.

REPARTO Buena Vista, Marianao. Se alquila una casa de una planta, próximo al Hotel Almendares, situada en la Avenida Nueve, entre las calles 6 y 7, que se compone de portal, sala, cuatro cuartos, dos closets, baño intercalado, hall, comedor, pantry, cocina, cuarto y servicios de criados y traspatio; garage para una máquina, cuarto y servicio para el chauffeur. Precio $90. La llave la tiene José Rodríguez, en una caseta de madera que hace frente a la calle 6.

ARELLANO Y RECIO
Departamento de Admon. de Bienes
Tfnos. A-2478 y A-2218
E 1904 Ind 18 ag

BUENA Vista alquilo casa $30, sala, tres cuartos, baño intercalado, comedor etc. Primera entre Séptima y Séptima Avenida, llave al lado. Informan Tel. F-5557. S-5431 11 sept

(6)—Cerro

SE alquila en $40 la hermosa casa de Moreno 53, (Cerro), casi esquina a Salvador, compuesta de sala, portal, saleta, 6 cuartos y servicios, teniendo, además 2 cuartos altos, azotea y un gran patio. La llave en la bodega e informa R. Pis, Compostela 109. Teléfono A-3372. 42711 5 Sept.

SE alquila casa moderna, portal, sala, saleta, dos cuartos, cocina y baño, Zaragoza 10, a media cuadra de la Calzada del Cerro. Llave al lado. Informan I-1245. 42612 7 Sept.

SE alquilan espléndidos altos en San Cristóbal número 31, Cerro, compuestos de sala, saleta, comedor, 4 cuartos amplios, a cuadra y media de la Calzada. Precio muy reducido. Para más informes teléfono I-3307. 42493 6 sp.

SE ALQUILAN

hermosos altos muy ventilados y cómodos en Domínguez letra C, Cerro, casi esquina a la Calzada, a dos cuadras del paradero Domínguez, de la línea de Marianao. Están compuestos de recibidor, sala, tres habitaciones, comedor, servicio sanitario y cocina. Informan en Santa Catalina núm. 2, Cerro, Teléfono A-5846. 42202 6 sp

CERRO. Reparto Betancourt. En Cerezo y San Quintín se alquila en 18 pesos una casa nueva, sala, cuarto y comedor, bue npatio, todo independiente, con vía de comunicación por la puerta. Informan en la bodega. 41828 4 sp.

SE alquila espléndida casa Cerro 454, portal, sala, comedor, cuatro cuartos, baño intercalado, calentador, patio y traspatio. Llave al lado. Informes: Salud 21, teléfono A-2716. 41510 4 sp

ALQUILERES DE CASAS

SE ALQUILAN MUY BARATOS

Dos preciosos altos, acabados de fabricar, en Universidad y Cruz del Padre; con sala, saleta, tres cuartos, gran baño intercalado, comedor al fondo, cocina de gas y baño para criados. Alquiler $45. Informan Santeiro y Co. Telf. A-6030. S-5260 7 Sep.

CERRO, FRENTE A LA IGLESIA

Se alquilan los hermosos y frescos altos, compuestos de sala, saleta, cuatro cuartos, baño intercalado, cuarto de criado con su servicio, cocina de gas; hay agua abundante. La llave en la bodega. Teléfono I-1090. S 5453 7 sp

Extra-radio

CASA de campo se alquila la moderna y confortable casa de la finca Mora Chica con carretera hasta la puerta, lugar muy alto y fresco con abundante agua, servicio sanitarios modernos, garage para dos máquinas a 8 kilómetros de la Habana entre San Francisco de Paula y San Miguel. Informes Telf. I-3082. 42037 5 Sept.

(B) DEPARTAMENTOS

(7)—Habana

SE alquila en Amargura 77, buen departamento, unos con vista a la calle y una habitación. La llave en la misma. Informan 23, 181, esquina a I. Teléfono F-4071. S-5500 9 Sept.

DEPARTAMENTO, dos habitaciones, sitio amplio, independiente, para comedor y cocina, agua abundante, todos los servicios. $35, completamente independiente. Amistad 64, entre Neptuno y San Miguel. 42650 5 Sept.

OFICINAS EN DISTRITO BANCARIO

DEPARTAMENTOS ALTOS AMPIOS E INDEPENDIENTES ACABADOS DE PINTAR

Se alquilan en los altos del Edificio Canadian Bank of Commerce (a menos de ochenta metros de todos los demás bancos) Obrapía núm. 35, esquina a Aguiar, al lado de la Bolsa. Propios para Compañía de Seguros, Azucarera u otra Empresa, también para Bufete o para Corredores; se da contrato. Informan en los altos. Latta & Pujals Contrating Co. Teléfono A 8982. 42510 6 sep.

SE alquila en Teniente Rey 76, esquina a Aguacate, espléndidos departamentos y habitaciones balcón a la calle, lavabo de agua corriente; informan en los bajos. 42568 5 sep.

EN Aguiar número 95, entre Muralla y Teniente Rey se alquila un hermoso apartamento, compuesto de dos habitaciones, con dos balcones a la calle, propias para oficina o vivienda. Informan García Tuñón, Aguiar y Muralla. Tel. A-2856. 42433 4 sp.

DE 25 a 30 pesos, Departamentos de dos y tres habitaciones, claras y ventiladas, con servicio propio, instalación eléctrica. Compostela 113, entre Muralla y Sol. 41816 7 sp.

OFICINAS

Edificio "Llata", en Aguiar 116. Amplios y frescos departamentos con buen servicio, desde $20 arriba. Véanse. 40351 4 sp.

OBRAPIA 14

Se alquilan deparamentos con vista a la calle, compuestos de habitación, sala, comedor, cocina y lavabo de agua corriente. Tienen servicio sanitario y privado. También hay habitaciones muy independientes, con baño y servicio sanitario. Casa de departamentos. Teléfonos A-3780 y M-1313. S 5200 17 9ag

SE alquilan departamentos a $19. Sala, cuartos y servicios y luz. Príncipe número 13, barrio de San Lázaro. S-5321 9 Sep.

(8)—Vedado

PROPIO PARA EL VERANO

Edificio de seis plantas, acabado de fabricar, teléfono F 5678, 13 entre 18 y 20, Vedado, a dos cuadras del paradero, apartamentos de 20 a 45 pesos. Los del quinto y sexto piso a 28, 30 y 35 pesos; éstos con gas y luz. Todos con baño privado, garage y restaurant. Los hay amueblados. Elevador toda la noche. 41997 4 sep.

SE alquila magnífico y nuevo departamento bajo, calle 19 número 494, entre 12 y 14, Vedado. Se da muy barato. Llave al lado. Informan teléfono F-5557. S 5373 8 sp.

(9)—Barrios

SE alquila un buen departamento con vista a la calle y hermosa terraza, en la Calzada de Jesús del Monte número 118, frente al Puente de Agua Dulce. En la misma también se alquila una hermosa nave. Las llaves en la misma. Informan en 23 número 181, esquina a I. Teléfono F-4071. S-5502 9 Sep.

SE alquila un amplio departamento y una habitación, muy frescos, precio de situación. Durege número 4 entre Enamorado y San Leonardo, Santos Suárez. Teléfono I-5733. S-5399 4 sp.

(C) HABITACIONES

(10)—Habana

CABALLERO solo. Alquilamos una habitación con baño y muebles en veinte pesos, casa de familia respetable. Figuras 37, derecha, segundo piso, media cuadra de Monte. 42600 7 Sept.

GALIANO 109, altos del City Bank, la mejor casa de la Habana, por su seriedad, limpieza y buena comida, habitaciones con baño privado. 42640 12 Sept.

EN casa de un matrimonio se alquilan habitaciones con balcón a la calle y agua abundante, Carlos III, 199, 2o. piso, esquina a Oquendo. 42661 6 Sept.

SE ALQUILA

magníficas habitaciones y departamentos muy frescos y con abundante agua, a precios módicos. Informan en los bajos, Corrales 53, esquina a Factoría, "El Vesubio". Teléfono M 7337. 42575 5 sep.

HABITACION GRANDE EN AZOTEA

Se alquila en Obrapía 35, esquina Aguiar, altos del Canadian Bank of Commerce. Propia especialmente para uno o varios empleados o dependientes en distrito bancario. Informan allí: Latta & Pujals. Teléfono A 8982. 42511 6 sep

PEÑA Pobre 15, casa particular, sin niños, alquilo habitación fresquísima con o sin muebles, muy barata. 42480 4 sp.

QUINCE pesos alquilo habitación amplia y fresca, con lavabo de agua corriente; en la habitación hay abundante agua y nunca falta. Bernaza 39, altos. 42219 10 sp.

DOS habitaciones sin muebles para hombres solos a $15 mensuales, con luz, baño y teléfono. Prado 33, altos. E 1967 10 sp.

SE alquilan amplias y frescas habitaciones con balcón a la calle, agua corriente, caliente y fría, desde $15 a 22 pesos; también se admiten abonados a la mesa. Obispo 97, segundo piso, dos cuadras del Parque Central. Buen trato. 42298 4 sp

HABITACIONES

EN Muralla 55, altos, entre Habana y Compostela, se alquila una espléndida habitación con balcón a la calle; otra interior con muebles o sin ellos; hay buen baño; luz toda la noche y teléfono; es casa tranquila y de moralidad. 42528 4 sep.

EN Misión 69 se alquila una hermosa habitación con servicios independiente. 42660 6 Sept.

EN Lamparilla 33, altos, se alquila una habitación con vista a la calle, con muebles o sin ellos; casa de familia. 42561 5 sep.

SE alquila una habitación muy fresca y barata a hombres solos o matrimonios sin niños; abundante agua y teléfono; Amistad 96, altos. 42559 11 sep.

SE alquila Galiano esquina a Trocadero, una habitación amplia, muy fresca con balcón a Galiano; informes en la misma y Ramón Fernández; U 1157. 42536 37 7 sep.

HABITACIONES con agua corriente, luz, teléfono y servicio de criado, para oficinas de médicos, dentistas, abogados o Ingenieros, desde $25 mensuales. Prado, 33, altos. E 1966 15 sp

HABANA 51, entre Empedrado y Tejadillo, altos. Se alquilan dos habitaciones espaciosas, con lavabo de agua corriente, derecho al balcón, teléfono, agua abundante. Baratísimo a personas de moralidad. 42350 6 Sep.

A unos pasos de Angeles y Monte tranvías en la esquina, habitaciones buenas y frescas a $12, hay agua. 42326—5 Sep.

SE alquila una habitación amplia y fresca y hay agua bastante. Suárez número 49, segundo piso. Hay teléfono letra M-8092. 42365 4 Sep

REINA 3. Se alquilan habitaciones para matrimonios y hombres solos a precios de situación. Pueden verse. 42378 8 Sep.

CALLE Zulueta32, pegado al teatro Payret, se alquilan magníficas habitaciones y Cuarteles 1 y Aguiar 57 y Cuba 80, Cuba 120, Compostela 110, Aguacate 122, Manrique 163, Lagunas 85, Animas 129, Gervasio 27, Virtudes 140, Calzada del Cerro 607 y Recreo 20, Velasco 9, Vedado calle J número 11; Baños 2, esquina a 3a. y 5a. 69 y A número 3; calle 10 número 6; calle Nueve número 150 y 174, y calle Once número 83 y Calle 15 y 16. 42114 7 Sept.

EN Aguacate número 47 altos, habitaciones con y sin muebles, servicio de ropa y limpieza desde 15 pesos en adelante. 41842 4 sp.

SOL núm. 79 habitaciones a $8.00, $10.00, $18.00 y $20.00. Accesoria para negocio a $25.00 y $35.00. Cuba núm. 46. Habitaciones $8 y $18.00. Departamento tres piezas vista a la calle, $35.00. Agua abundante. S-5379 12 sp.

SE alquilan amplias y ventiladas habitaciones altas y bajas, siempre agua, Rayo 49 entre Estrella y Maloja. 41238 4 ag.

CAMPOAMOR. Obrapía 99, una cuadra del parque, lujosas habitaciones, vista calle, muebles o sin ellos, baño caliente cualquier hora, buen servicio, buena comida; precio de situación. S 5275 8 sp.

(11)—Vedado

VEDADO. Se alquilan dos habitaciones a señora sola y matrimonio, muy baratas. Montero Sánchez 24. 42615 6 Sept.

(12)—Barrios

SE alquilan dos habitaciones de mampostería con luz y agua abundante a $8.50 cada una. O'Farrill 74, Víbora. 42421 4 sp.

EN la calle B número 4 entre 3a. y 5a., se alquila una habitación a hombres solos o matrimonios sin niños. S-5397 6 sp.

(D) LOCALES

(13)—Habana

SE alquila una nave alta de quinientos metros cuadrados; muy bien construída, tiene elevador, puede emplear 50 o más caballos de fuerza que entra con el alquiler, es muy cómoda para cualquier industria y se da barata. Universidad número 15. Telf A-3061. S-5504 12 Sep

SE alquila hermoso local en Aguila 155, próximo a la Red Telefónica, con una capacidad de 300 metros2 sin columnas. Informan teléfono A-1796, locería "La República", Galiano 104. 42769 12 sep

GRAN local de mil quinientos metros frentes Belascoain, Pocito, Santiago, se alquila todo o partes. Hotel Plaza. Mestre. 42717 6 sept

ALMACEN O DEPOSITO

600 metros alquilo moderno y espléndido local, Compostela 195 y 197, esquina a Velasco al lado de la casa Armour y próximo a los almacenes de la War Line, doy contrato. Informan Muralla número 71. Teléfono A-3450. S-5498 22 Sept.

SE alquila una casita interior con sala, comedor, dos cuartos, baño intercalado y cocina, altos de la panadería La Ceiba, Sucursal, agua abundante, tranvías n la misma puerta subida y bajada, Santos Suárez y Serrano, precio de situación. Informan en la misma. 42597 10 Sept.

SE alquila espléndido local, Zulueta 32, arcos del Pasaje, casi esquina a Prado, para establecimiento y con departamentos para familia; tiene vidrieras; si la toma por un año se le dará un mes gratis; informan: teléfonos A 4358 y M 6263, altos botica Sarrá. 42549 8 sep.

SE alquila, alquiler rebajado, espléndido local propio para establecimiento; con amplio salón al frente y espacioso local para familia. O'Reilly 13, entre Cuba y Aguiar. Si la toma por un año se le dará un mes gratis; informan: altos de la botica Sarrá, teléfonos A 4358 y M 6263. 42547 8 sep.

SE cede un local sin regalía y por 150 pesos, le vendo dos vidrieras exteriores, vidriera mostrador y estantería, todo colocado para abrir cualquier establecimiento situado en Reina en la acera buena. Informan en la vidriera de tabacos del café de Reina y Campaaario. 42403 4 sp.

GRAN esquina para bodega, Lealtad y Salud, fresco y espacioso local. Para contrato largo se exige regalía. Mucho vecindario. En la misma informan de 8 a 1. 42247 4 sp

SE cede un local con vidriera y armatostes y contrato por cinco años y alquiler módico, propio para casa de modas o cualquier otra cosa en punto lo más comercial. Informan: O'Reilly 88. 42341 6 Sep.

NEPTUNO 170, A UNA CUADRA DE BELASCOAIN

Alquilamos este local con 600 metros cuadrados, propios para comercio. Informes en "Los Precios Fijos" M-3347. 42049 4 Sept.

MANZANA de Luz, Oficios 35. Se alquila en proporción un local fresco y ventilado, con 4 puertas por Oficios, 2 por Alameda Paula. Informan Prado 21, altos. 42058 14 Sept.

ALQUILO una nave en la Calzada del Cerro 520, acabada de fabricar con 300 metros, da con un solar anexo, mide 200 metros, alquiler $50. I-6995. 42071 6 Sept.

ALQUILO una espaciosa nave, Subirana y Llinás. Teléfono FO-1787. 42023 9 Sept.

LOCALES

OFICIOS 86, ALMACEN

Se alquilan los bajos de esta casa para almacén o establecimiento, que miden 6 metros de frente por 29 de fondo. Informan en Oficios 88, almacén de Manuel Muñoz y Compañía. 42467 16 sp.

SE alquila espléndido local en la calle de Vapor 45, espléndida nave de 427 varas cuadradas, todo en columnas, propia para comercio, industria o taller de pinturas de automóvil. Precio de situación, la llave al lado en el No. 43, herrería. Informes Cerro No. 624, café "El Tibes". Teléfono I-4056. 42018 7 Sept.

LOCAL espléndido a media cuadra de Monte, con 200 metros de superficie, piso de [illegible]nito, propio para mueblería o casa [illegible]peño. Calle Indio No. 24. Inform[illegible]redo casa de Parajón y Cía. Tenien[illegible]ey y Cuba. 42044 8Sep.

A dos cuadras del Parque Central se alquilan dos locales propios para comercio o industria pequeña, tales como sastrería, tintorería o cosa análoga, precio módico, informan al lado horchatería San José, entre Industria y Amistad. 41612 4 sept

PARA comercio se alquila un local grande en Villegas 92, claro y ventilado. Punto céntrico. Informes: Tel. F-3749. 42017 9 Sept.

MAGNIFICO local nuevo, para comercio o industria, 385 metros cuadrados, alquiler reducido, se cede el contrato, Zanja 74. M-7745. 41224 9 ag.

SE alquila para establecimiento con vivienda los bajos de Infanta 95. Informan U-2311. 41800 5 sp.

SE alquila esquina para establecimiento, recién fabricada y de mucha perspectiva, propia para café, lechería, botica u otro comercio. Informes teléfono U-2191. S 4860 5 sp.

UNA gran nave doble, se alquila para depósito o garage, calle Valle entre Basarrate y Mazón. Informan Tel. F-2127. La llave en Zapata número 24. S-5403 5 sp.

GERVASIO 96, casi esquina a Neptuno, compuesto de bajos y altos y dos barbacoas propias para fábrica de tabacos u otra industria; informan en la misma y en San Miguel 73, bajos. S 5414 6 sep.

SE alquila la Manzana de Belascoaín número 171, donde estaban los automóviles Chevrolet y Ford, toda o en partes; también dos naves en Subirana y Desagüe de 1,000 metros, juntas o separadas. Informa La Vinatera. Arbol Seco y Peñalver. Teléfono U-1794. 41845 5 sp.

(14)—Barrios

SE alquila un gran local de esquina, en la calle Vista Alegre esquina a Juan Bruno Zayas, propio para botica, de mucho porvenir, al lado llave. 42627 6 Sept.

PANADEROS

Se arrienda un gran local por contrato sin regalía. Horno de primera, gran salón y habitación para vivir único en el barrio de la Lisa, módico alquiler. Informan Monte 15 y Real núm. 8 La Lisa. 42135 5 sept

GRAN LOCAL

Se alquila en Serrano y Rodríguez, con 300 metros, de esquina para industria o comercio; también se divide; informan en el mismo; teléfono I 3121. 41984 6 sep.

PARA FARMACIA O GROCERY

Se alquila un gran local en los bajos del soberbio Edificio "Paseo", de Departamentos para familias, próximo a terminarse, situado en la esquina de Paseo y 25. Lo más alto del Vedado. Barriada extensa y populosa. Informan: O'Reilly 11, Departamento 508. Tel. A-4817. E-1927 Cep 9

GRAN ESQUINA PARA BODEGA

Se alquila, muy barata, con armatostes nuevos y otros enseres, en Ampliación de Almendares, tiene mucho barrio. Informan Santeiro y Co. Teléfono A-8375. S-5348 5 Sep.

MAGNIFICO local para establecimiento, alquilo en Durege y Correa, cinco puertas de hierro, contrato largo, precio módico. Informan taller de carpintería o teléfono M-1429. S-5325 4 sp.

MAGNIFICO local para establecimiento, alquilo en Durege y Correa, cinco puertas de hierro, contrato largo, precio módico. Informan taller de carpintería o teléfono M-1429. S-5325 4 Sep.

ALQUILO para comercio: En lo mejor de la Calzada de la Víbora, casa de una sola planta, dos cuadras del paradero, es lugr de porvenir por la carencia de comercios. Tiene dicha casa sala, recibidor, sala de comer, seis habitaciones, galería, dobles servicios. Informes teléfono I-4246. 40848 26 agt.

GRAN local desocupado para cualquier industria. Diez mil metrose cuadrados y un mil quinientos fabricados en tres departamentos unidos. Los informes en los altos de la misma, Pepe Antonio 41, Guanabacoa. 40381 4 sp.

(E) GARAGES

(16)—Barrios

SE alquila un garage en la calle D, número 211. Informan en los bajos. S 5448 5 sp

(F) SE NECESITAN

(17)—Criadas de mano y Manejadoras

SE solicita una criada de manos, joven y peninsular, sueldo 25 pesos y ropa limpia. Informan calle H No. 45 esquina a 19, Vedado. 42683 4 Sept.

SE solicita criada peninsular para todo el servicio de corta familia. Ha de saber cocinar y traer referencias. $25 y ropa limpia, D, 220 esquina a 23, Vedado. Tel. F-1706. S-5511 6 Sep.

EN Peñapobre, 23, bajos, se necesita una criada española, para cocinar y limpiar, ha de traer referencias y dormir en su casa. Tel. S-5503 5 Sept.

CRIADA de mano que sepa cocinar para el servicio de una señora sola. Dirigirse San Lázaro 486, segundo piso izquierda. 42469 4 sp.

SE desea una muchacha para trabajar de las ocho de la mañana a una de la tarde, para limpiar la casa. Informan Aguila 243. S-5445 4 sp.

CRIADA de comedor, se solicita una buena, con referencias, ha de saber leer y hablar muy bien por teléfono. Sueldo 30 pesos, Calzada 120 y 8, Vedado. 42462 5 sp.

(18)—Criados de mano

SE necesitan un criado de mano y una criada para cuartos $25, cada uno, ropa limpia, que tengan recomendación. Informarán Compostela 58. 42676 4 Sept.

SOLICITO un criado 35, 40 años, español, tres criadas de mano 30, cuatro cocineras, 30, 35, dos manejadoras 25, está usted sin trabajo venga a verme que le gestiono en el acto. Colón 32. 42757 4 sept

(19)—Cocineras

SE solicita una cocinera que duerma en la colocación. Calle 15 número 330, Vedado. 42695 5 Sept.

SE solicita joven española con buenas referencias para cocinera, de casa particular. Sueldo $30, tiene que dormir en la colocación. Informan en San Pablo 14, Cerro, después de las 9 a. m. 42662 8 Sept.

10 CENTAVOS
DE 7 A. M. A 4 P. M.; Y DE 4 A 10 P. M.
15 CENTAVOS

SOLICITUDES DE TRABAJO: DIEZ CENTAVOS
DEPARTAMENTO DE ANUNCIOS CLASIFICADOS

10 CENTAVOS
DE 7 A. M. A 4 P. M.; Y DE 4 A 10 P. M.
15 CENTAVOS

M.E.C.D. 2016

CASAS DE GOMEZ MENA

LAS MAS MODERNAS LAS MAS BARATAS GRANDES OPORTUNIDADES

Espléndidos y amplios locales para establecimientos mercantil[illegible] precios sin competencia.

CALZADA DEL MONTE, frente al Mercado Unico, entre las calles de Manglar, y Matadero, acera de la sombra.

En el grupo de 144 viviendas situados en la manzana formada por las calles de PLASENCIA, PEÑALVER, PAJARITO Y DESAGUE, a una cuadra de Infanta y tres de Carlos III.

CALLE HABANA 121, altos, esquina a Muralla, situación ideal para oficinas o casa de huéspedes. Informan GOMEZ MENA. Llinás 54 A, esquina a Marqués González. Teléfonos U-4489, U-2925 y U-4875.

E-1880 Ind. 13 Agt.

SE NECESITAN

PARA un matrimonio se solicita una cocinera joven de color, que sepa cocinar bien y que tenga referencias. Sueldo 20 pesos calle 12 número 161 entre 15 y 17, altos. S-5478 4 sp.

SE solicita una cocinera que sea formal, se prefiere que duerma en la casa. Calle 10 número 13 entre 11 y 13, Vedado. S-5489 4 sp.

COCINERA española se solicita una en casa de corta familia que duerma en la casa, Luz número 60 entre Arellano y San Miguel, Víbora. Teléfono X-2091. 42414 4 sp.

SE solicita una cocinera española y repostera a los quehaceres de la casa de corta familia; y una criada de mano española; Hotel Telégrafo, habitación 18. S 5411 4 sep.

(22)—Chauffeurs

SE solicita un chofer español de mediana edad, sueldo 50 pesos, uniforme y ropa limpia; que tenga recomendaciones de casas particulares; sino inútil se presente: Hospital Las Animas, Infanta y Desagüe, casa del Director. 42539 4 sep.

(24)—Personas de ignorado domicilio

UN buen regalo para el que primero nos dé informes de PULVOLAC. Gratificaremos al que primero nos diga el actual paradero de un señor que se titula médico de los niños, y que en las farmacias donde ha trabajado le llaman Pulvolac. Dirija su correspondencia a Trocadero 75 o llame al teléfono M-5252. E 1920 6 sp.

(25)—Varios

A LOS JOVENES CUBANOS

que van a New York a estudiar inglés, pueden aprovechar la oportunidad de comer bien y barato, viviendo en una casa de familia, donde se le facilita la entrada en uno de los mejores colegios, y a los muchachos menores los acompaña una persona respetable, hasta la misma casa. Informan Galiano 117, altos, Pérez Lago. 42677. 8 Sept.

SE solicita un agente para vender una mercancía de muy fácil venta. Infórmese y se convencerá. Si no tiene quien lo garantice que no se presente. Nicolás Terar y Luis Vega. Hotel Bilbao, de 9 a 11 p. m. 42773 8 sept

SE solicitan agentes de ambos sexos que sean activos y estén dispuestos a trabajar, en un asunto sencillo, práctico y de mucha importancia; a la vez que da prestigio al que lo trabaja. El que sea activo. seguro está que ha de ganar de 150 a 300 pesos mensuales. Jesús María 35, de 10 a 12 a. m. y de 2 a 4 p. m. Martes, jueves y sábados. Los domingos de 2 a 5 p. m. 42506 5 sep.

SOLICITAMOS nueve hombres bien presentados, venta artículo fácil; se pueden ganar 3 ó 6 pesos diarios; no necesitan saber vender; nosotros les enseñamos. Concordia 21. 42516 4 sep.

SE solicitan aprendizas de sombreros. San Rafael 26. 42246 2 sp

VENDEDORES, SE SOLICITAN Conocedores de material de maquinaria, que estén trabajando y que quieran agregar a sus artículos uno o dos más muy conocidos y de uso en casi todos los Ingenios. Informes: Sr. F. García, Obrapía núm. 22. Dep. 302. Habana. Horas de oficina. 42257—5 Sept.

SOLICITAMOS personas de ambos sexos que deseen engordar tomando el valioso alimento "LACTO-MALT", compuesto de cocoa, malta, azúcar de caña y la famosa leche Pulvolac. En cualquier farmacia o bodega lo puede encontrar. Informes, Trocadero 75, Habana, teléfono M-5252. E 1920 6 sp.

SOLICITAMOS comerciantes y personas del interior que quieran comprar mercancías nobles a precios bajos, para ganar dinero revendiéndolas; recibirán nuestros catálogos si nos escriben solicitándolos. Agencia Alemana, calle Panchito Gómez 54, Habana. No solicitamos agentes. 41847 6 sp.

SE NECESITAN

NEGOCIOS prácticos 100 pesos producen cinco mensual, bien garantizados. Informan Consulado 80, altos. La Cooperación. 41863 8 sp.

SE necesitan corresponsales, en cada ciudad y pueblo. Emplee su tiempo disponible lucrativamente. Pídanos librito explicativo gratis. International Service 232. East. Erie Street, Chicago EE. UU. 38185 6 Sept.

SE necesita una señora de mediana edad que esté sana y sea muy limpia, si no que no se presente, para limpiar y coser a matrimonio solo. Sueldo 25 pesos, que no duerma en la casa. San Lázaro 470, apto. 7. 42697 5 sept

INGENIERO químico, alemán, actualmente en México, experto en perfumes sintéticos, extractos de frutas etc. poseyendo fórmulas y procedimientos modernos; desea relacionarse en Cuba. P. H. D. C|o Agencia Misrachi. Apartado 2430, México City. 42035 10 Sept.

(26)—Agencias de colocaciones

AGENCIA LA UNION

De Marcelino Menéndez, treinta años de establecida. Es la única que en cinco minutos facilita todo el personal con buenas referencias. Llamen al teléfono número A-3318. Habana 114. 42323 30 Sep.

"LA CONCEPCION" TAMARINDO 18 1|2

Seriedad en todos los asuntos. Para empleados de todas clases; dirigirse a esta agencia.

TELEFONO I-4292

S-5278 24 sp.

(G) SE OFRECEN

(27).—Criadas de mano y Manejadoras

SE desea colocar una muchacha por horas o por todo el día, duerme fuera, llame al F-2154, pregunte por Ceferina. 42669 5 Sept.

SE ofrece una criada de mano con buenas referencias. Informes en el Teléfono A-5937. Preguntar por el señor Rafael. 42690 5 Sept.

DESEA colocarse joven española, para criada de mano o de cuartos, entiende de cocina. Informan teléfono U-2386, Josefa. 42715 5 Sept.

SE desea colocar joven española, para criada de mano o manejadora, esta acostumbrada con los niños, no le importa si es chiquito, tiene recomendaciones. Informan Amistad 62, Almacenes de Inclán. 42714 8 Sept.

SE desea colocar una muchacha de criada de mano o de comedor o manejadora, informan en Marqués González letra B, entre Concordia y Virtudes bajos. Tel. U-1990. 42702 5 sept

UNA Sra. de color desea colcoarse de criada de mano o manejadora. Informes, Escobar 162 altos. Marta Miranda. 42693 5 sept

UNA peninsular desea colocarse de criada, no tiene inconveniente en ayudar a la cocina, siempre que sea poca familia o para criada de cuartos, tiene buenas referencias y es muy trabajadora. Tel. M-6[illegible]. 42772 5 sept

DESEA colocarse una joven peninsular muy formal, sabe cumplir con su obligación lo mismo para manejadora que para criada, Amargura 86, teléfono A-9563. 42768 5 sept

DESEA colocarse una señora joven española de criada de mano, entiende un poco de cocina, en la misma se coloca una niña de 14 años, sirve para manejar un niño o para hacer una corta limpieza, desean colocarse juntas, también se colocan separadas. Príncipe 4, Tel. U-2416. 42747 5 sept

SE desea colocar una española para criada de mano y para manejadora, es cariñosa, lleva tiempo en el país. F-1681. 42744 5 sept

SE desea colocar una joven española de criada de mano o para cuartos, es formal y trabajadora, lleva tiempo en el país y desea casa de moralidad. Informan Leonor 20, Cerro. Tel. I-7535. 42730 5 sept

DESEA colocarse una española de criada de mano o para cocinar y limpiar, es formal y tiene referencias, Maloja esquina a Escobar 158. Tel. M-3881. 42726 5 sept

UNA joven peninsular, desea colocarse de criada de manos o manejadora, no tiene inconveniente en ayudar a la cocina. Informan: Lamparilla 59, altos. 42652 4 Sept.

SE desea colocar una señora joven de criada de mano o manejadora, tiene referencias de criada de manos, prefiere en el Vedado, teléfono F-5973. Calle 35 entre 4 y 6. 42644 5 Sept.

PARA criada de manos se coloca una señora española, de mediana edad. Con familia seria, llame al teléfono I-7304. 42645 5 Sept.

SE desea colocar una criada española, lleva poco tiempo en el país no tiene pretensiones, lo mismo de criada que de manejadora, prefiere en el Reparto Marianao. Informan en Orfila. Tel. FO-1682. 42601 5 Sept.

SE desea colocar una muchacha española para criada de mano y entiende de cocina, tiene referencias de las casas donde ha trabajado. Teléfono U-1950. 42496 4 sp.

DESEA colocarse una joven española para criada de mano o cocinar y limpiar para corta familia o para lavar y planchar, es formal, tiene referencias, no duerme en la colocación. San José 82, altos. 42486 4 sp.

SE ofrece una joven española para criada de mano, tiene quien la recomiende, es muy formal y trabajadora, tres años en el país. Informan teléfono A-5288. Llamar de 7 de la mañana a 7 de la noche. Sueldo convencional. 42436 4 sep.

SE desea colocar una muchacha española, de criada de mano o cuartos, o los quehaceres de un matrimonio, es formal y trabajadora, lleva tiempo en el país y tiene referencias. Sueldo 25 pesos. Tel. I-2962. S-5477 4 sp.

SE desea colocar una muchacha española de criada de mano o de cuartos, entiende algo de costura, tiene referencias de las casas que ha estado. Informan Teléfono M-9564. 52465 4 sp.

SE OFRECEN

SE ofrece una buena sirvienta de comedor o criada de mano; es trabajadora; sabe cumplir con su obligación; sabe servir a la mesa a la rusa; Obispo 109; teléfono M 4823. 42499 4 sep.

DESEA colocarse una joven española para criada de mano o de comedor o manejadora; tiene quien la represente y referencias; informan: Paula 22. 42500 4 sep.

UNA española desea colocarse de criada de mano o de cuartos; sabe repasar ropa; tiene referencias; en K y 11 informan; bodega; Telf. F 1712. 42505 4 sep.

SE ofrece una joven española para criada de mano o manejadora, es muy formal y trabajadora y tiene muy buenas referencias de la casa donde trabajó por espacio de un año y meses, no tiene parientes que la visiten. Informan Teléfono M-1886, bodega. Preguntar por Asunción. 42429 4 sp.

DESEAN colocarse dos jóvenes españolas, una para manejadora, criada o para limpieza y la otra para cuartos o comedor; sabe coser; tienen referencias; teléfono I 3731. 42507 4 sep.

JOVEN española desea colocarse de criada de mano o con matrimonio solo; informan: teléfono M 3064. 42589 4 sep.

UNA señora joven, española se ofrece para criada de mano o manejadora; es muy seria y sabe cumplir con su deber; tiene quien la garantice; informes: Suárez 126; teléfono M 4387. 42555 4 sep.

SE desea colocar una muchacha española de buena presencia y con referencias; sabe servir al comedor y coser un poco; no duda salir de la Habana; teléfono M 7122. 42523 4 sep.

DESEA colocarse una muchacha española lleva poco tiempo en el país; tiene recomendaciones; es formal; informan: Real 69; teléfono FO 1072. Puentes Grandes. 42573 4 sep.

DESEA colocarse una señora de mediana edad de criada de mano o manejadora; es limpia y trabajadora; tiene referencias; informan en Reina 102, M 1629. 42540 4 sep.

DESEA colocarse una joven española de criada de mano o de cuartos o para manejadora; sabe su obligación tiene quien responda por ella, calle 12 entre 11 y 13, Reparto Almendares; teléfono FO 1392. 42577 4 sep.

DESEA colocarse una muchacha peninsular de criada de mano o criada de cuartos, desea casa seria; tiene quien la recomiende; informan: Trocadero 20; teléfono M 4518. 42580 6 sep.

DESEA colocarse joven española de criada de mano o manejadora o de cuartos; tiene referencias; informan: teléfono U 4669. 42532 4 sep.

SE ofrece joven española de criada de mano o de lavandera; informan en el teléfono A 4696. 42276 4 sep.

MUCHACHA española desea colocarse de criada de mano o para cocinar y limpiar; tiene buenas referencias y sabe cumplir con su deber; no se coloca con personas de color; teléfono I 5013. 42593 4 sep.

ENGLISH speaking girl with long experience as nurse would lipe to take care of child; calle 11, 390, Vedado. 42498 4 sep.

SE desea colocar joven española de criada de mano o manejadora, tiene referencias. F-5016. 42407 4 sp.

SE desea colocar joven española de criada de mano, no le importa ayudar a la cocina, tiene referencias. Informan I-1493. 42405 4 sp.

SE desea colocar una española de criada de mano o de cuartos, sabe coser, tiene referencias, además una manejadora de 15 a 16 años, prefiere el Vedado, sueldo convencional, Vedado, calle 26 número 20 entre 17 y 19. Para informes teléfono F-2084. 42445 4 sp.

SE desea colocar joven española de criada de mano o de cuartos, con referencias de las casas que trabajó. Dragones Villegas 10. A 4696. 42275 6 sep.

SE desea colocar de criada o de manejadora, una joven española. Carlos III, 267, bodega. Teléfono U-2094. No se coloca menos de 25 o 30 pesos. 42030 5 Sept.

SE desea colocar una joven española de manejadora o criada de cuartos; tiene referencias. Informan en el teléfono F-3606, Vedado. 42266 3 sp

SE desea colocar una joven española, para criada de manos o manejadora. Informan Tel FO-1201. 42090 4 Sept.

SE ofrece una muchacha de color, muy fina y educada, hablando inglés solo, como nursery governess o modista, o criada particular. Llame A-4110. 42152 5 sept

(28).—Criadas de Habitaciones y Coser

SE ofrece una muchacha española, de criada de cuarto, mano o manejadora, tiene referencias, sabe cumplir con su obligación. Teléfono M-3175. 42694 5 Sept.

SE ofrece una señora para acompañar, coser, zurcir, repasar ropa, en casa de familia honorable o bien para ama de llave. Informan señor Celestino Rodríguez. A-9013. 42635 5 Sept.

SE desea colocar una joven española para cuartos y coser, sabe cortar por figurín, informan en Compostela 71, teléfono A-7146. 42767 5 sept

SE desea colocar una joven española de criada de cuartos o manejadora, sabe coser o criada de mano, tiene recomendaciones de las casas que ha trabajado, desea casa formal. Informan en el teléfono A-8110. 42758 4 sept

SE desea colocar una joven española para limpiar, no le importa ayudar un poco en la cocina, tiene referencias. Informan en Habana 13, Tel. A-6510. 42703 5 sept

DESEA colocarse una señora española para la limpieza; si es por horas, mejor; buenos informes; llamar al A 4213. 42504 4 sep.

UNA señora de color desea encontrar una colocación de criada, sabe coser un poco aunque sea por veinte pesos al mes, sabe cocinar. Maceo número 2, por Stinger uemadoQs de Marianao. 42455 4 sp.

SE ofrece una muchacha de color fina y con referencias, para cuartos; sabe coser y lavar ropa fina. M 7122. 42525 4 sep.

(29).—Criados de mano

DESEA colocarse un joven español, de criado de mano o para portero para tienda de ropa o para peletería. Informan en el teléfono 1-7428, o para dependiente de café. 42609 5 Sept.

JOVEN español, se ofrece de criado de mano, o cosa análoga, sabe cumplir con su obligación, y tiene referencias. Llamen M-91, Regla 1291, Alonso. 42663 5 Sept.

SE OFRECEN

BUEN criado de mano con referencias y sin pretensiones se ofrece particular, es práctico en el servicio y sabe cumplir con su obligación. Informan Tel U-1793. 42760 4 sept

DESEA colocarse un criado de mano o camarero, tiene buenas referencias, sabe servir. Es honrado y trabajador, informan, depósito de hielo, Tel. A-5604. 42754 5 sept

SE desea colocar un joven español de criado de mano, tiene referencias de las casas en donde ha trabajado, sin pretensiones. Informan Antón Recio núm. 10, teléfono M-8454. 42748 5 sept

CRIADO de mano español desea colocarse en casa particular y lo mismo de ayuda de cámara, o cualquier otro trabajo. Es muy honrado y trabajador, y tiene buenas referencias. Tel. F-1635. 42718 8 sept

SE desea colocar joven español de criado de mano, sabe servir mesa y acostumbrado a casas particulares, no le importa hacer limpieza, tiene buenas referencias de la última casa que trabajó. Para más informes teléfono A-9624. No le importa otro trabajo cualquiera. 42468 4 sp.

DESEA colocarse español buen criado manos acostumbrado a servir en buenas casas y buenas referencias, cocinar y hacer toda clase de dulces. Informan teléfono U-2612. 42444 4 sp.

SE ofrece criado fino para casa particular o otro trabajo similar; no tiene pretensiones; para informes: F 2806. 42529 4 sep.

JAPONES joven desea colocarse de criado de mano o ayuda de cocina; informes: teléfono A 9146. 42582 4 sep.

SE ofrece un joven español de criado de comedor con referencias, va al campo. Informan A-7975. 42459 4 sp.

SE ofrece un joven español para primer criado; es competente en el trabajo y tiene referencias de las familias más distinguidas de la Habana; informan: A 2905. 42592 4 sep.

(30).—Cocineras

DESEA colocarse una buena cocinera española, conoce la cocina española y criolla, también sabe la repostería, sabe hacer plaza. Informan en el teléfono I-5558. 42692 5 Sept.

SE desean colocar dos muchachas españolas, una de cocinera y otra de criada de manos o de cuartos, desean casa de moralidad, llevan tiempo en el país. Informan en Aguila 114, habitación 72. 42689 5 Sept.

SEÑORA española, desea colocarse de cocinera. Lleva tiempo en el país y también hace plaza, si se necesita. Calle 19, 231 entre F y G, Vedado. Teléfono F-2854. 42664 5 Sept.

DESEAN colocarse dos criadas: una para cocinar y limpiar y la otra para manejadora o criada. Informan teléfono F-1146. S-5513 5 Sept.

COCINERA peninsular. Se ofrece, cocina española, francesa y criolla, no duerme en la colocación, tiene referencias. Informes teléfono F-2712. 42710 5 Sep.

SE desea colocar una muchacha para cocinar para corta familia o limpiar por horas, no se coloca menos de 25 pesos ni duerme en la colocación. Informan en San José 88. Tel. M-5670. 42721 5 sept

SEÑORA española, con una niña, desea colocarse, para cocinar u otros quehaceres. Calle 19, 513. F-3884. 42622 5 Sept.

DESEA colocarse una gran cocinera, solamente para la cocina. Informes en San Indalecio 30. Tel. I-3905. 42603 5 Sept.

SEÑORA española, 20 años en el país, mediana edad, desea colocarse cocinera a la española y criolla. Teléfono M-2897 su dirección. 42602 5 Sept.

DESEA colocarse una española de mediana edad de cocinera, cocina a la española, criolla y sabe hacer dulces; tiene referencias; informan: Telf. U 4669. 42533 4 sep.

DESEA colocarse muchacha española en casa de moralidad para cocinar y limpieza; prefiere la Víbora; buenas recomendaciones; teléfono A 3257; Monserrate 129. 42566 4 sep.

UNA señora de color desea colocarse para cocinar; tiene buenas referencias; informan: Concordia 30; Depto. 2. 42565 4 sep.

UNA joven española desea colocarse de cocinera y repostera en general; no se coloca menos de 40 pesos; informan en el teléfono A 2549; tiene referencias. 42557 4 sep

DESEA colocarse una joven española de cocinera, entiende algo de repostería; Luz 37. Teléfono M 5843. 42552 4 sep.

SE ofrece una criada española, entiende algo de cocina. Para más informes al teléfono M-7148. 42495 4 sp.

DESEA colocarse una joven española para cocinar, limpiar para corta familia; sabe cumplir con su deber; Aguila 114, segundo piso, departamento 31. 42508 4 sep.

DESEA colocarse señora de color de cocinera; informan en Virtudes 19. 42509 4 sep.

DESEAN colocarse dos españolas; una joven y otra de mediana edad de cocineras; saben cocinar bien y tienen referencias; si es corta familia no le importa ayudar a la limpieza; desean casas de moralidad; informan: Habana 181, entre Paula y Merced; Telf. M 6450. 42520 4 sep.

SE ofrece muy buena cocinera de color para cocinar solamente; es de buena presencia; tiene referencias y hace dulces; no duerme en la colocación; M 7122. 42524 4 sep.

SE ofrece una cocinera para casa de moralidad; cocina a la española y a la criolla; hace repostería; informan en el teléfono M 9145. 42571 4 sep.

SEÑORA catalana se coloca de cocinera y repostera; tiene referencias; no ayuda a los quehaceres; Telf. M 5120. 42572 4 sep.

DESEA colocarse una buena cocinera del país; entiende de repostería; tiene quien la recomiende; informes en Amistad 6, altos. Teléfono M 7419. 42570 4 sep.

UNA buena cocinera francesa desea casa buena; es repostera; tiene referencias; dirigirse a calle Paseo y Tercera, frente al garage, por Tercera. 42531 7 sep.

COCINERA española de mediana edad; se coloca para establecimiento o casa particular; cocina española y criolla; sabe de repostería un poco; tiene recomendaciones; no duerme en la colocación; teléfono M 2462. 42545 4 sep.

SE ofrece una señora española joven, de finos modales y con buenas referencias, para cocinar o para hacer limpieza por horas o para costurera a cambio de una habitación o sueldo y dormir en su casa; informan A 5836, pregunten por Visitación. 42590 4 sep.

SE OFRECEN

SE desea colocar una joven española de cocinera, entiende de repostería, para informes llame al teléfono I-6636. Sueldo 30 pesos, y una criada de mano 25 pesos. 42453 5 sp.

SE desea colocar cocinera de color. Sueldo 30 pesos, va al campo. Virtudes 74. A-6373. 42401 4 sep.

SE desea colocar una señora española de cocinera y limpieza, tiene referencias. Informan calle 17 entre 16 y 18 número 525. Tel. F-3883. 42442 4 sp.

COCINERA española desea colocarse en casa particular para cocinar solamente; con referencias; Gervasio 109, A, habitación número 12. 42587 4 sep.

SE ofrece una joven española para cocinar y limpiar o criada de mano; tiene referencias; informan en Amistad 136; A 0379. 42522 4 sep.

SE desea colocar señora peninsular de cocinera o para cocinar y limpiar a un matrimonio solo o corta familia, es honrada y trabajadora, sueldo 30 pesos. Informan U-1743. 42452 4 sp.

DESEA colocarse una señora de color de mediana edad, seria y formal para cocinar a corta familia; no le importa dormir en la colocación si le dan buen trato. Para informes: teléfono A 8370 o Tenerife 47, bajos. 42303 4 sep.

COCINERAS Y COCINEROS

Si se le rompen los platos, las copas y cualquier utensilio de cocina, se le cambian por casi nada en

EL AGUILA DE ORO

La casa de los filtros FULPER, Obrapía y Compostela, Teléfono A-8504.

GRAN EXPOSICION DE MERCANCIAS JAMAS IGUALADA EN CUBA A PRECIOS DE FABRICA

40420 19 sp

DESEA colocarse una señora de Francia, habla inglés y español, para cocinera o para limpiar en casa americana o cubana. A 3097. 41927 4 sep.

(31).—Cocineros

SE ofrece un joven asiático, muy buen cocinero, desea colocarse en casa particular, cocina bien a la criolla y española, entiende de repostería. Informan Maloja 110, teléfono A-4512, preguntar por Rahuy. 42671 6 Sept.

SE ofrece un cocinero, con buenas referencias, para fonda, café huéspedes, comercios, lunch. Sale al Campo, Sitio 99. Tel. M-4205. 42672 5 Sept.

SE ofrece un cocinero asiático, repostero, mediana edad, para casa particular o comercio, cocina a la criolla y española, tiene buenas referencias. Informan San José 25, bodega. A-6238. 42625 9 Sept.

MAESTRO cocinero y repostero, joven del país, acostumbrado a trabajar en hoteles y casas particulares, desea colocarse. Informan Reina 14, altos, teléfono M-2313, tiene referencias. 42667 5 Sept.

DESEA colocarse cocinero español joven en casa de comercio u hotel, buenas referencias, sabe de repostería. Informan Tel. A-2348. 42722 5 sept

SE ofrece un cocinero español para casa de huéspedes o de comercio, cocina a la española y criolla. Entiende de repostería, sale al campo. Informan teléfono A-7796. Pregunten por Domingo, Cienfuegos 14. 42743 5 sept

UN joven chino excelente cocinero desea colocarse, cocina a la española y criolla, sabe de repostería, muy limpio y buenas referencias de casa particular. Tel. M-3229. 42724 5 sept

JOVEN cubano, blanco, 33 años, buen cocinero a la española y criolla, conoce repostería desea colocarse sueldo 50 pesos, tiene buenas recomendaciones. Lealtad número 120 altos. Tel. M-6256. 42487 4 sp.

SE ofrece un cocinero repostero, trabaja toda clase de comidas; es hombre solo y trabajador; desea buena casa seria; no tiene pretensiones; tiene referencias de las mejores casas; sale al campo; informan: teléfono A 3318. 42514 4 sep.

DESEA colocarse un joven español de cocinero en casa particular o de comercio; sabe repostería y helados y tiene muy buenas recomendaciones; teléfono F 1930. Vedado F y 25. 42543 4 sep.

SE ofrece un cocinero español, cocina criolla y española, para casa de huéspedes o comercio o fonda, entiende de repostería, sale al campo, no tiene pretensiones. Teléfono A-7796, Cienfuegos 14. Pregunten por Domingo. 42441 4 sp.

SE desea colocar un buen cocinero de color en casa particular o de comercio; tiene buenas referencias e informan Tejadillo 1. Pregunten al portero. 42196 4 sp.

UN cocinero chino joven, se desea colocar en casa particular; cocina a la criolla o española; muy bien sabe hacer dulces; muy limpio en la cocina; siempre trabajó en casa de familias; tiene referencias e informan calle de Manrique y Dragones, bodega, preguntar por teléfono A-7939. 42230 4 sp.

COCINERO se ofrece en casa particular o huéspedes, español, tiene referencias. Informan Tel. A-7975. 42460 4 sp.

SE ofrece un buen cocinero repostero joven español, hombre solo, trabajó con las familias más distinguidas de la Habana, sabe las tres cocinas, helados y pastelería, casa particular o de comercio, sale al campo. Telf. A-7416. 42474 4 sp.

DESEA colocarse de cocinero, sabe repostería, es de color. Informan Sitios 143. Tel. M-3546. 41762 4 sp.

(32)—Crianderas

UNA joven española desea colocarse de criandera; tiene abundante leche y buena; informan: Santa Clara 4. 42556 4 sep.

DESEA colocarse, una joven española de criandera, tiene un niño de 4 meses y esta capacitada para criar otro. Sueldo según condiciones. Su domicilio Bernaza, 55, altos 41399 5 Sept.

(33)—Chauffeurs

UN chauffeur desea colocarse en casa particular para dormir fuera, o en la colocación, tiene mucha práctica y muy buenas recomendaciones. Llamar al F-2154. 42668 5 Sept.

SE OFRECEN

CHAUFFEUR peninsular, desea casa particular, sin pretensiones de mucho sueldo, es formal y sabe cumplir con su obligación va al campo también. Teléfono A-4792. 42674 5 Sept.

SE desea colocar un chauffeur español con bastante práctica en toda clase de máquinas, cuenta con referencias. Teléfono M-2336. 42738 10 sept

UN joven español, chauffeur y mecánico garantizado, entiende toda clase de máquina, tiene inmejorables referencias de donde ha trabajado, no tiene grandes pretensiones en sueldo. Tel. I-1291. 42605 5 Sept.

CHAUFFEUR español desea colocarse en casa particular o comercio, sabe cumplir con su trabajo, conocedor del tráfico de la ciudad, sin pretensiones. Teléfono A-4792. 42481 4 sp.

CHAUFEFUR mecánico desea colocarse en casa particular o de comercio, tiene buenas referencias, no tiene pretensiones. Tel. FO-2337. 42446 4 sp.

CHOFER español se ofrece para casa particular; sabe cumplir con su deber y tiene buenas referencias; informan en el teléfono A 6522. 42563 7 sep.

DESEA colocarse un chauffeur de color, mecánico y sin pretensiones. I-4171. 42431 4 sp.

CHAUFFEUR mecánico español desea colocarse en casa particular o de comercio, tiene referencias. Informan teléfonos U-4116. F-3838. 42413 4 sp.

EXPERTO chauffeur desea trabajar cafono A-6095. Cerro 494, Enrique L. 42435 8 Sep.

SE desea colocar un joven cubano de chauffeur en casa particular o en casa comercio con siete años de práctica. Llame al teléfono A-9839, al señor José Rojas. 42426 11 sp.

SE desea colocar chauffeur español en casa particular o de comercio; tiene referencias de las casas en que trabajó. Informan en el teléfono A-2323. las casas donde ha trabajado. Para informes teléfono U-3984. 42193 6 sp.

CHOFER español se desea colocar en casa particular; es trabajador y formal; tiene buenas referencias de las casas que trabajó. Llame al F-2148. 42274 6 sp

SE desea colocar un chauffeur español mecánico sin pretensiones, tiene buenas referencias de las casas que ha trabajado. Tel. F-1894. 42124 5 sept

(34).—Tenedores de libros y Oficinistas y Empleados de Oficinas

MENSAJERO de oficina, se ofrece un jovencito de 14 años. Apodaca 49. Teléfono I-3491. 42649 5 Sept.

SE ofrece joven práctico en trabajos de oficina, con buena letra y contabilidad; sin pretensiones; informa: Julio Alvarez; teléfono M 8111. 42578 7 sep.

JOVEN cubano con buena letra y mecanografía, con conocimientos de contabilidad, se ofrece para trabajo de oficina, sin pretensiones, tiene referencias. Informan I-1582. Pregunten por Rafael Vicente. 42484 4 sp.

TENEDOR DE LIBROS CONTADOR

Para la Contabilidad general de cualquier giro, se ofrece señor español, profesional, buen calculista, conocimiento del inglés, 12 años de práctica en Cuba y superiores referencias. Ha trabajado en ferretería y almacén de tabaco, teniendo gran práctica en el control y manejo de muchas cuentas corrientes. Escribir a J. M., Aguila 105, Departamento 6. 42438 16 sp.

SE ofrece Taquígrafo de precisión, traductor de inglés y español, años de práctica, referencias de esta ciudad, Manrique 120. M-6569. L. Valdés. Dos horas diarias. 42443 7 sp.

TENEDOR DE LIBROS EX-INSPECTOR DEL IMPUESTO DEL 1 0|0.

Verdadero experto en contabilidad. Se hace cargo de llevar, por horas, los libros de cualquier clase de contabilidad, por la más económica cuota mensual. Eficiencia, seriedad, reserva, rapidez y garantía absoluta, dentro del extricto cumplimiento de la sLeyes vigentes. Se responde a la perfección de los trabajos, con efectivo. Comunique su nombre y dirección al teléfono I-2126, a cualquier hora, y se le hará inmediata visita. 42201 30 sp.

CAJISTA de imprenta, práctico en el oficio, desea empleo. Dirección: Obrapía 16, altos, Sr. Morata. 42629 5 Sep.

DESEA colocarse de portero o para un elevador. Llamen al teléfono FO-1893, Francisco Marcos. 42598 5 Sep.

TENEDOR de libros me hago cargo de toda clase de contabilidades por horas; mucha práctica, precios módicos. Cobián, I-7493. 42261 6 sp

TENEDOR de libros muy experto se hace cargo económicamente de toda clase de contabilidades, cálculos y liquidaciones comerciales. Referencias inmejorables. Tel. M-1945. 38839 10 sep.

(35).—Varios

MATRIMONIO español, desean ser encargados de casa de inquilinato o casa de apartamentos. El entiende de carpintería y algo de albañilería. Disponen de garantía si es preciso, teléfono F-3144. 42643 5 Sept.

SE desea colocar para medio dependiente de tienda o almacén un muchacho joven. Tiene referencias, las que desee el interesado. Informes en el teléfono M-2096, de 8 a. m. a 11. 42687 5 Sept.

SE desea colocar un joven de 16 años para hotel o cosa parecida. Tiene quien le garantice. Teléfono F-2284. 42630 5 Sept.

ESPAÑOL de 32 años, con inmejorables referencias y garantías. Se ofrece para sirviente, portero, encargado, conserje o cosa análoga, como cobrador, mayordomo. Informes Tel. I-2772. 42631 5 Sept.

SE desea colocar un hombre de 36 años para ayudante de jardín, no le importa ir al campo. Informes Tel. F-5179. 42708 5 sept

PARA cualquier trabajo se coloca un joven español. Buenas referencias. Teléfono A-1365. 42236 15 sp

SE OFRECEN

MATRIMONIO español desean colocarse de encargados de casa de inquilinato, sabe barnizar, esmaltar, tapizar y reparación de muebles en general, lo mismo en lechada, Vedado calle 17 número 317, Daniel Iglesias. Tel. U-3585. 42473 4 sp.

JARDINERO español, desea colocarse un jardinero de mediana edad; lo mismo se coloca como trabaja por ajuste; es conocido en el Vedado por las casas donde ha estado y tiene garantías; dirección: Calle 2 núm. 2, Vedado. F-5465. 42518 17 13 sep.

DESEA colocarse un matrimonio español de mediana edad; ella entiende de cocina y de limpieza y él de portero o de lo que se le ordene; informan en calle 27 y A, Vedado; Telf. F 4052. 42544 4 sep.

SEÑORA de mediana edad, con buenas referencias se ofrece para modista y acompañar señora. Puede dormir en la colocación. Llamar al A-4913. 42408 7 sp.

DESEA encontrar trabajo de carpintero un joven español; para hacer envases en cualquier almacén. También se compromete arreglar casas. Informan en el teléfono U-3641. Pregunten por Constantino. 42199 6 sp

SE ofrece un hombre español de sereno; tiene referencias e informan calle Cuba 90. Teléfono A-7636. 42224 6 sp

PARA trabajar dos o tres horas noche en escritorio, llevar contabilidad, ocupación análoga, ofrécese español 31 años. Avisos: Alfonso Sánchez Ramos, calle Narciso López, número 2 (antes Enna). 42740 8 sept

SE ofrece un buen drilero, en invierno plancha y ropa de señora. Informan: Luz número 60. 41670-71 6 Sep.

UNA señora desea encontrar costura, o trabajo en algún establecimiento. Salud 177, preguntar por Guillermina. S-5429 5 Sep.

DESEA colocarse un carpintero en un hotel, buenas recomendaciones de donde ha trabajado sin pretensiones, sabe barnizar, vidriero, pintor. Manuel País, Pozos Dulces 3. Teléfono A-1590. 41778 4 sp.

EXTRANJEROS

Rápidamente le gestiono cartas de ciudadanías, Títulos de chauffeurs, inscripciones de nacimientos, tramitamos matrimonios, actas notariales, contratos, legalizaciones, cobros de cuentas. Lealtad núm. 242 entre Belascoain y Carmen. 37964 5 sept

HOMBRE español, instruído, desea encontrar cualquier clase de trabajo; no tiene pretensiones; teléfono M 8669. 41480 7 sep.

(H) COMPRA Y VENTA DE FINCAS

(36)—Urbanas

COMPRA Y VENTA DE CASAS TERRENOS Y FINCAS RUSTICAS

DINERO EN HIPOTECA MENDOZA Y CA. Corredores

Obispo 63. Habana.

Dirigirse al Sr. Cruz Muñoz Teléfono M-6921 Horas, de 10 a 12 a. m.

E 1767 Ind 1 ag.

CASAS Y CUARTOS A PLAZOS

En Almendares vendo precioso chalecito en esquina, con cuatro dormitorios y sin estrenar $7.200, mitad de contado. También traspaso el contrato de una moderna casa con tres dormitorios y teniendo ya 1.800 pesos entregados por 700, resto a 60 mensuales y vendo en Marianao, estación de Samá dos modernos cuartos de madera, ladrillo, tejas y mosaicos, con 350 pesos de contado, resto a 15 mensuales. Mas informes en estos negocios señor Dorado Tel. FO-1364. 42620 4 Sept.

VENDO hermoso local de esquina con establecimiento y buen contrato, lugar de porvenir, casas con y sin garage y chiquitas para renta, facilidades de pago, trate con el dueño. Avenida de Acosta 35 entre Agustina y Carlos Manuel, Víbora. Tel. I-2300. 42770 4 sept

UNA ganga. En Luz próximo a Egido, acera buena, vendo casa dos plantas 6.50 por 15, en $7,500. Renta $85 toda a buenos inquilinos. Negocio para el primero que venga. Benítez. Lagunas 115, por Belascoain, 12 a 3. 42706 4 sept

VENDO una linda casa con cuatro casitas al fondo moderna en la calle de Tejar, mide 10x30, $12.000, Sr. González. X-2151, de 1 a 4. 42701 6 sept

SIN "ningún" facilidades de pago, vendo una buena casa de mampostería, en "Juanelo" y por poco dinero. Veala: calle Soto número 30. 42659 5 Sept.

CASA EN INDUSTRIA $7.800

vendo una casa en la calle Industria, cerca de Neptuno de dos plantas de 5 y media por 12 con buena renta, en este lugar el terreno solo vale mucho mas. Teatro Wilson, Teléfonos U-5319, F-3813. López.

¡COMPRE ESTA CASA!

vendo en la calle Salud, cerca de Galiano, una hermosa casa de 8 y medio por 31, toda de azotea con todas las comodidades para residencia, con sala, saleta, recibidor, 4 cuartos, salón de comer, dos baños, cuartos de criados, patio y traspatio. La doy al irrisorio precio de a 75 pesos metro, terreno y fabricación. Teatro Wilson, Teléfono U-5319, F-3813, López. 42670 8 Sept.

COMPRO CASA EN LA HABANA

Si admiten en pago preciosa casa en la Víbora situación ideal, dos cuadras Calzada, fabricación primera y resto efectivo, valor aproximado 12,000 pesos. Sr. Rodríguez. I-6459. 42397 5 sp.

DOS PLANTAS $8,000

Vendo una casa moderna en la calle Juan Alonso cerca de la Calzada Luyanó, con sala, saleta y tres cuartos, rentando 90 pesos, Teatro Wilson. Teléfonos U-5319. F-3813. López.

CASA MODERNA $6,000

vendo una hermosa casa en lo mejor de Mayía Rodríguez, moderna, con jardín, portal, garage, sala, saleta, tres cuartos, baño de lujo y toda decorada. Teatro Wilson. Teléfonos U-5319. F-3813. López. 42476 7 sp.

FINCAS URBANAS

¿VENDE USTED ALGUNA PROPIEDAD?

Llame a los Teléfonos U-5319. F-3813 mande la nota por correo a F. López, Padre Varela número 34 y verá que realiza la venta rápidamente. 42477 11 sep.

CASA EN $4,400

Vendo una moderna en la calle Rodríguez, cerca de la Calzada, con portal, sala, recibidor, comedor, tres cuartos, baño, patio y traspatio. Teatro Wilson. Teléfonos U-5319. F-3813. López.

CASA EN $3,300

Vendo una moderna en la calle Manga[illegible] a una cuadra de la Calzada, con sala, comedor, dos cuartos, baño. Teatro Wilson. Teléfonos U-5319. F-3813. López. 42475 7 sp.

VENDO en Arroyo Naranjo, hermosa casa con cuatro mil metros; jardines, departamentos para granja; árboles frutales; propia para familia de gusto; Platino número 1. 42519 4 sp.

SE vende una casa moderna, Escobar esquina a Neptuno, de dos plantas. Informan en el teléfono U-2027. S-5474 8 sp.

PARA PERSONAS DE GUSTO

Se vende un hermoso chalet en uno de los mejores puntos del Vedado, calle 21 entre letras, acera de la sombra, fabricación de primera, techos monolíticos, tiene zaguán con cocina y cuarto con servicio para criados, piso principal, sala, recibidor, un amplio comedor con columnas de escayola, todos los pisos de mármol, pantry, despensa y un gran cuarto con servicios; piso alto, cinco hermosas habitaciones, con baño completo intercalado, agua fría y caliente abundante, y un gran terreno al fondo con árboles frutales. Para más detalles Cuba 116 entre Luz y Acosta. Teléfono A-7588, de 8 a 11 a. m. 40726 6 sep.

CASAS EN GANGA

No compre su casa sin pasar por esta oficina, tenemos verdaderas gangas en la Habana y Vedado, más de mil casas en los Repartos desde $2,000 en adelante. La situación está para defender su dinero, compare nuestros precios. Arrondo y Nicolás, San Miguel 75. Tel. M-436[illegible] 39603 14 sep.

VEDADO VENTAS DE OPORTUNIDAD ESQUINA DE FRAILE, MIL METROS

siete habitaciones, tres baños, garage, servicios de criados en lo más céntrico del Vedado; facilidades de pago $45.00[illegible] Gerardo Mauriz, teléfono F. O. 7698.

VEDADO, HERMOSA CASA CON 1.050 METROS

en lo mejor del Vedado, $43.000; se pueden dejar $30.000 al 7 por ciento. Llame al F. O. 7698, Gerardo Mauriz.

VEDADO, BONITO CHALET

próximo a la Avenida de los Presidentes, jardín, portal, terraza, sala, saleta, comedor, altos cuatro habitaciones, baño completo, garage, y demás. $18.750. Acabado de construir, estilo modernista. Llame al F. O. 7698, Gerardo Mauriz.

ALTURAS DE ALMENDARES

regio palacete 1.800 varas, $60.000. Gran chalet estilo Renacimiento, precioso, [illegible] habitaciones, dos baños, dos garages, cuarto y servicio de criados. $50.000. Llame al F. O. 7698. Gerardo Mauriz.

EN LA SIERRA, CHALET

con cuatro habitaciones, garage, $13.5[illegible] Bonita casa Alturas de Almendares $10.500; otra en Almendares, $10.500; [illegible] por ciento con tado y el recto en 1[illegible] 15 años. Otra linda casa estilo español preciosa, $36.000. 20 por ciento contado el resto en 10 o 15 años. Llame al teléfono F. O. 7698, Gerardo Mauriz. 41553 22 ag.

VENDO chalet de madera de dos plantas nuevo, cinco cuartos, mosaicos, buenos servicios, Martí y Calzada de Arroyo Apolo: $1.700 y reconocer 800 en hipoteca. Informan I-3744. 41627 4 s[illegible]

EN 24,000 pesos vendo casa frente Quinta de los Molinos. Dos plantas; portal, sala, recibidor, cutaro cuartos, baño, comedor. Admito hipoteca 10,000 pesos [illegible] nueve años. Sr. Change; A número [illegible] entre Desagüe y Peñalver. 41819 5 sep.

GABRIEL PRATS y Compañía Arquitectos Constructores

por 1,500 pesos le fabricamos su casa de mampostería y cielo raso, con portal, sala, comedor, cuarto cocina y servicio, también reedificamos a precios mínimos de situación. Llamenos y se convencerá. Teléfono I-4493. 38364 8 Sept.

(37)—Rústicas

FINCA RUSTICA

Vendo una de cuatro caballerías cerca de Artemisa. Linda con la carretera a [illegible] kilómetro del paradero. Tiene dos casas de tabaco, casa vivienda, con dos pozos fértiles. Es tierra propia para tabaco y frutos menores. Suprecio: $10.0[illegible] Es una ganga porque cuando llegue la carretera central vale el doble. Para informes: Fernández, Teléfonos A-9374 U-1590. 42642 5 Sept.

UNA finca 23 caballerías $7.000, renta de 850 pesos, en lo mejor de Monte[illegible] $140.000 en buen lugar y propio para establecimientos, 750 metros en $1.500. En el Vedado, vendo una esquina a dos cuadras paradero a 20 pesos metro. A. Calán. Progreso 8. Teléfono A-2105, de 8 a 9 a. m. 42628 5 Sept.

SE arrienda finca situada en el kilómetro 10 de la carretera de Palatino-Vento, de una caballería de tierra, frutales, pozo, yerba paral, precioso chalet con comodidades, agua corriente, luz eléctrica, como finca de recreo. Informan en la m[illegible] ma, especialmente por la mañana, frente a Vento. 42461 7 sp.

FINCAS, venta, renta. Doy en arrendamiento fincas en Calzada, 8 kilómetros Habana, excelente para jardines, viandas, hortalizas, vaquería o crianza. Tienen [illegible] y pozos, solo 30 pesos de renta, buen contrato y largo. También las vendo. D[illegible] Minchero, Guanabacoa, Caserío bodega Villa María. En Monte y Cárdenas [illegible] guaguas. 42411 5 sp.

10 CENTAVOS DE 7 A. M. A 4 P. M.; Y DE 4 A 10 P. M. 15 CENTAVOS

SOLICITUDES DE TRABAJO: DIEZ CENTAVOS DEPARTAMENTO DE ANUNCIOS CLASIFICADOS

10 CENTAVOS DE 7 A. M. A 4 P. M.; Y DE 4 A 10 P. M. 15 CENTAVOS

FOLLETIN 36

La Flor Maravillosa de Woxindon

NOVELA HISTORICA DE LA EPOCA DE ISABEL DE INGLATERRA

Por el Padre

JOSE SPILLMANN

DE LA COMPAÑIA DE JESUS

De venta en la librería "Académica", Prado 93, bajos de Payret. Teléfono A-9421.

(Continúa)

vida rural y de la descripción que de ella hacen las "Geórgicas"; pero el otro parecía estar sumido en más serios pensamientos, y una vez que se le soltó la lengua, puso sobre el tapete la cuestión religiosa. Windsor no gustaba de ese género de controversias, que casi siempre acaban entre personas de distinto credo por amargar las relaciones; pero ahora se creyó obligado a defender su fe y a contestar las preguntas que Saint-Barbe le hacía. Refutó los argumentos de éste y vió con sorpresa que aceptaba la contradicción con afabilidad poco usada por los puritanos. Casi llegó a creer que le había convencido de la verdad de la religión católica. Así fueron distrayéndose del aburrimiento del camino, y al llegar a Burton, a pesar de sus distintas creencias, eran excelentes amigos.

Windsor fué presentado en el "Dragón Verde", a Tomás Bulky, y no pudo menos de reírse al ver a aquel hombre, tan semejante a uno de sus toneles. Al principio el "honrado" cervecero pareció ofenderse algo de este regocijo, pero después de hacer al oído de Saint-Barbe una pregunta, que éste contestó afirmativamente con la cabeza, se dirigió al joven, tendiéndole su rolliza mano, y le dijo:

"Caballero, como usted es el médico de la prisionera de Chartley, cuya llegada me han anunciado, no quiero reñir con usted, en atención a que suministro a la real señora y a su casa la cerveza, una cerveza como no la encontrará usted igual en toda la cristiandad, y mejor medicina que las drogas empleadas por ustedes los doctores. ¡Míreme, si no quiere creerlo! Le diré además que soy partidario del puro Evangelio y no creo nada que no pueda probarse con la palabra de Dios."

"Tenga usted cuidado con lo que dice, señor cervecero — contestó Windsor—. No conozco en la Biblia texto alguno que pruebe la virtud medicinal de la cerveza, mientras que San Pablo recomienda a Timoteo el uso del vino: "Toma un poco de vino para bien del estómago."

"¿Es así, caballero? ¿Tiene usted la seguridad de que en la Biblia no se habla para nada de la cerveza? Este es el mayor argumento que he oído contra el puro Evangelio, y tengo que exponerlo a nuestro predicador, Bitterstone.

Y pegando un puñetazo sobre la mesa, añadió:

"Sea como fuere, tengo la convicción de que si San Pablo hubiera probado nuestra cerveza, la habría recomendado a Timoteo en vez del vino; y no cualquier cerveza, sino la de Burton."

Los dos jóvenes se rieron de la ocurrencia de Tomás Bulky y se separaron de éste como los mejores amigos del mundo.

Al día siguiente se presentaron en Chartley. Saint-Barbe fué recibido por Sir Amias Paulet inmediatamente, mientras Windsor tuvo que esperar más de una hora en la conserjería. Aunque intentó hacer hablar al áspero portero acerca de la reina de Escocia, no logró sacarle una palabra. Al fin un criado le llevó a la parte del castillo donde el carcelero tenía sus habitaciones particulares. Sir Amias Paulet le recibió con poquísima cortesía, en vez de devolverle el saludo, el grosero personaje gruñó como un perro salvaje, murmurando algunas frases contra los vagabundos papistas El médico entonces le habló con altanería, preguntándole si no sabía quién él era. ¿Ignoraba acaso que tenía por hermano a lord Windsor y que, si iba a ofrecer sus servicios facultativos a la reina de Escocia era por expreso deseo de Wálsingham? Esto ablandó al carcelero, quien entonces le ofreció una silla y empezó a darle instrucciones. El punto principal fué éste: vería a la prisionera una vez por semana y en su presencia; debía jurar que no hablaría con María Estuardo de nada que no fuera su salud, y que no le llevaría ni recibiría de ella comunicación alguna escrita.

Windsor se negó al punto a aceptar semejantes condiciones. Respecto de lo primero, dijo a Sir Amias que bien podía comprender cuán penoso era a la reina exponer con franqueza el estado de su salud en su presencia. Lo único a que se comprometía, dando palabra de honor, era a no tratar con ella de ninguna materia hostil a Isabel o al bien público y a no llevarle o recibir de ella carta alguna. No fué posible entenderse mientras no se llamó a Saint-Barbe para que pusiese término a la disputa; éste tuvo mucha dificultad en convencer al carcelero de que debía contentarse con la promesa del médico, hecha con la mano sobre la Biblia. No fué esto todo, pues Sir Amias presentó un ejemplar protestante de ese libro y Windsor se negó a servirse de él para su promesa. Por último, el carcelero prescindió de tal requisito y preguntó al joven médico si quería hacer en seguida su primera visita a la prisionera.

Windsor contestó afirmativamente y él entonces le llevó por una estrecha escalera de caracol y abrió una pesada puerta sujeta con garfios de hierro, la cual cerró detrás de sí. Así llegaron a un pasadizo abovedado en el piso alto, al cual daban diversas habitaciones, por la derecha y por la izquierda. Este corredor recibía la luz por dos ventanas, una a cada extremidad. Pero era imposible llegar desde aquellas habitaciones a las ventanas o a las puertas, que llevaban a otras escaleras, porque todas estaban cerradas con rejas de hierro, delante de cada una de las cuales había un centinela, que desde su puesto descubría el pasillo entero, excepto cuando dormitaban, según parecían hacerlo en el momento en que el rechinar de las llaves de Sir Amias los despertó.

Al oír la voz del carcelero se presentó en una de las puertas un hombre de pequeña estatura, vestido de negro, el cual, mientras se paró para que la reja se abriese, hizo un ceremonioso saludo y preguntó a Sir Amias qué deseaba.

"Dígale a su señora—contestó el carcelero— que el médico de quien le hablé ha llegado y desea ofrecerle sus respetos. Dése usted prisa, señor Nau, no tengo tiempo que perder."

El secretario lanzó a Windsor una mirada indagadora, aunque no hostil, y, dirigiendo sus pasos hacia una antesala, manifestó que iba a enterar inmediatamente a Su Majestad de la visita. Llamó, en efecto, a la puerta de un cuarto interior y dió el recado a una de las mujeres que estaban de guardia, la cual miró al recién llegado con muchísima curiosidad. Al cabo de unos momentos de espera, que Sir Amias pasó refunfuñando y gruñendo, la puerta se abrió, y fueron invitados a pasar el carcelero y el médico. La sala de audiencia tenía regulares dimensiones; recibía luz escasa por dos ventanas con rejas de hierro; pero su decorado no era malo. Frente a la puerta se veía un sillón bajo una especie de dosel con las armas de Escocia, león rojo en campo de oro, cercado por una guirnalda de lirios y de cardos silvestres, bordados en terciopelo de color oscuro. De la guirnalda colgaba una cinta con las palabras "Dieu et mon droit" (Dios y mi derecho), bordadas con letras de oro. Junto a otra pared había un escritorio de madera tallada, con un crucifijo encima, y una excelente copia de la Anunciación de Fra Angélico, sobre fondo dorado, con hermoso marco oscuro.

El joven médico había tenido apenas tiempo de echar una ojeada a esta sala, cuando salió María Estuardo de sus habitaciones particulares en compañía de dos doncellas. Detúvose un momento en la puerta, clavando sus grandes ojos claros en Windsor, con expresión interrogativa. Este se inclinó respetuosamente; pero Sir Amias, grosero como siempre, dijo sin esperar:

"Aquí está, señora, el médico de cámara que Su Majestad y el Consejo Privado, en su gran caridad, han tenido la bondad de concederle. A fe mía, si me hubieran pedido consejo, tendría usted un curandero muy distinto."

"¿Uno que me hubiera abierto las venas, poniendo término a mis padecimientos, no es eso, digno caballero?", replicó la reina. "Está bien, Sir Amias, usted no es siempre cortés; pero al menos es franco y no oculta sus deseos. Prefiero esto a la hipocresía; sin duda hay otros muchos que tienen las mismas intenciones, y el trato a que por espacio de diez y ocho años me ha sometido mi real hermana, sobre todo desde que es usted mi guardián, debería advertirme que me prepare a cosas peores."

"Bien le sienta a usted quejarse de Su Majestad, que siempre la ha tratado con toda indulgencia. Después de la sentencia de Wéstminster pudo acabar con usted, según lo merecía por obstinarse en la idolatría, cuyos signos me ponen enfermo, cada vez que cumpliendo mi obligación vengo por aquí."

Al decir esto, Sir Amias miró con ira a los objetos de devoción y a[illegible] dió:

"Por lo menos, hoy debería usted dar las gracias, y no quejarse de Su Majestad, que le manda un médico para que la cuide."

Mientras hablaba el caballero, la reina, sostenida por sus doncellas cruzó la sala y sentóse en una silla cerca de una de las ventanas. Windsor pudo contemplarla y quedó asombrado de la palidez de su rostro y las prematuras canas de sus cabellos Su expresión era en extremo suave y simpática, y se adivinaba cuán hermosa había sido en su juventud. Una vez que tomó asiento contestó con agradable voz:

"No voy a discutir con usted, Sir Amias, respecto de nuestras creencias y de la veneración que tributo a las imágenes de mi Redentor y su misericordiosa Madre; ni yo habia de convencerle a usted, ni usted a mí. En lo relativo a la sentencia de Wéstminster, no podía ser distinta de lo que fué, pues la dictaron personas amargamente prevenidas contra mí y no se me oyó. Debo esperar la que pronunciará Dios que todo lo sabe ante el mundo entero; pues aunque sé que he cometido muchos pecados, faltándole innumerables veces, por lo cual he de pedir perdón en nombre de los tormentos de Cristo, también estoy segura de ser inocente en lo que toca al asesinato de mi infortunado esposo. Así es que

M.E.C.D. 2016

FINCAS RUSTICAS

VENDO una finca en el Wajay, la mejor de la Provincia de la Habana; sin colores, todo el terreno es de primera primera. Informan Julio Otil. Teléfono FO-7789. S-5338 10 Sep.

COMPRA Y VENTA DE SOLARES YERMOS

ESQUINA, 8 por 19 a $45, en Factoría frente Terminal. Produce renta y lugar gran porvenir. Benítez. Lagunas 115, Belascoain, 12 a 3. 42705 4 sept

Se vende un terreno de 10x24 varas calle Concepción, frente al tranvía a $8. Informan Sr. González, Tel. X-2151, de 4. 42699 6 sept

VENDO una esquina a una cuadra de la calzada 2x20 en $2.900, informan Sr. González. X-2151. 42700 6 sept

TERRENO PARA INDUSTRIA

Vendo o alquilo barato veinte mil metros de terreno con chucho ferrocarril, rasante Estación Terminal y corriente alta tensión. Informes Teléfono I-1592. 42406 11 sp.

PARCELA VEDADO

En la Avenida de Wilson, entre 10 y 12, a la acera de la brisa, vendo parcela que mide 10 x 22 a precio de situación dejo la mitad en hipoteca.

JULIO C. GRANDA

Obrapía 33. Teléfonos A 6102 y F 5759. 41933 8 sep.

Se vende en el nuevo Reparto de Palatino un solar de 10 x 30.53. Se dan facilidades de pago e informan en Zanja y Belascoain, teléfono U-5889. José [illegible]. 42284 3 sp.

LAWTON. Se vende la esquina fraile, 770 varas, o se detallan en lotes. Informan Pocito entre 9 y 10. 42025 7 Sept.

REPARTO "LA ASUNCION"

Con: Calles, aceras, agua, luz, alcantarillado y parque. Parcelas a plazos desde $10.00 la vara. Miden: 10x22, 10x25, 10x30 los centros. 17x29, 19x29 o más las esquinas. Pida informes a Gonzalo Forcade. Teléfono X-1978 en la Oficina del Reparto, en el Castillo por Luyanó.

E-1841 Ind. 10 agt.

SOLARES

Vendemos a plazos solares bien situados. Grandes facilidades de pago.

MENDOZA Y CA.

Obispo 63. Telf. M-6921

E 1763 Ind 1 ag.

COMPRA Y VENTA DE ESTABLECIMIENTOS

BARRA Y CAFE

Vendo uno en una Avenida centrica, con contrato por nueve años y cuyo alquiler es por 15 pesos. Escriba a Juan Garcia. Lugareño 25, no trato con corredores. 42713 8 Sept.

BODEGA DE $2,500 EN 1,300

Reparto Almendares, procuren verla que es negocio. Tel. FO-1364, no corredores. 42725 4 sept

CAFE, LUNCH Y VIDRIERA

Vendo 4.000 pesos, esquina gran local, pudiendo agregarle fonda, punto muy céntrico y paradero, vale mucho mas, [illegible] y plazo. Informan San Miguel [illegible], U-1802, de 11 a 3. Manuel Llenin. 42618 12 Sept.

VENTAS Y CAMBIOS

Bodegas, cafés, cafés con fonda, barras y fondas, cantinas, también se cambian por otros o por casas o solares o viciversa, tratando todo a base de verdad y honradez, cuando no se puede vender se cambia. Informes San Miguel 125. U-1802, Manuel Llemin. 42619 12 Sep.

LECHERIA. Se vende una en uno de los mejores puntos de la Habana, en Agua y Luz, pegado a Obras Públicas, es precio para dos que quieran trabajar. El local se presta lo mismo para lechería que barra que parados. Informan en la misma. 42410 11 sp.

BODEGAS EN VENTA

Vendo bodega sola en esquina en el centro de la Habana, solo cantina, 6 años contrato, $11.000 con $5.000 de contado. Informa: señor Tamargo, San José y Belascoain, café, de 2 a 5. Telf. U 5540.

Vendo otra en el barrio de Jesús María, cantinera, del mismo dueño, hace 12 años $9.000, con $4.000 de contado, resto a pagar cómodo, con vivienda para familia. Informa: señor Tamargo, San José y Belascoain, café, de 2 a 5.

$1.000 a $1.500 de contado, bodega sola en esquina, mucho barrio; está abandonada, es un gran negocio. Véala. Informa: Tamargo, San José y Belascoain, café, de 2 a 5.

Vedado, vendo 4 bodegas solas en esquina, fincas nuevas y buenos contratos. Informa: Tamargo, San José y Belascoain, café, de 2 a 5. 42512 21 sep.

BODEGA por tener dos y no poder atenderlas vendo una muy barata o cambio por una casa. Trato directo. Tel. U-1227. 42464 9 sp.

Se vende una vidriera de tabacos y cigarros y quincalla, en buen punto. Informan Inquisidor número 17. 42463 4 sp.

VENDO cafe cantina, vende 20 pesos diarios, en Pluma 8, al lado los Juzgados, Marianao, lo vendo porque no soy del giro. Precio 1.800 pesos al contado. Informan en el café Sr. Angel. 42014 9 Sept.

BODEGA cantinera si es usted del giro, véala, es una verdadera ganga. Máximo Gómez y San Juan, Guanabacoa. 40041 25 Sp.

FEDERICO PERAZA

Café Los Alpes, Reina y Rayo, Teléfono A-9374. Vendo y compro toda clase de negocios y doy dinero en hipoteca. Un hotel en $2,000; una carnicería en $2,000. Vende media res.

BODEGA EN CALZADA

Vende garantizados 80 pesos diarios, paga de alquiler $40; es un buen negocio para el que quiera establecerse. Para informes: Peraza, Reina y Rayo, Café. Tel. A-9374. Los Alpes.

OTRA EN MARIANAO

Deja $250 mensuales; precio $4,500; no paga alquiler; tiene comodidades para familia. Se dan facilidades de pago. Informan: Teléfono A-9374.

VENDO BODEGAS

Desde $1,000 hasta $25,000 en la Habana y sus barrios. Se dan facilidades de pago. Informa: F. Peraza, Reina y Rayo. Teléfono A-9374.

VENDO CAFES, FONDAS, CASAS

de huéspedes, de todos precios. Informa Peraza. Teléfono A-9374. Vendo dos carnicerías muy baratas en el centro de la Habana. Informa: Peraza. Tel. A-9374.

VENDO CAFES

Tengo en los muelles, en Galiano, en Reina, en Monte y en todos los barrios con facilidades de pago. Teléfono A-9374. Café Los Alpes.

VENDO LECHERIAS

Dentro y fuera de la Habana, baratas y con facilidades de pago. Teléfono A-9374. Café Los Alpes, Peraza.

VENDO VIDRIERAS

De tabacos en todos los lugares de la Habana y de todos precios. Tel. A-9374. Café Los Alpes. Peraza. 40679 6 sep.

GARAGE COLLAZO

Se vende por querer ausentarse su dueño. Edificio 40 x 30 varas, casa de familia, resto garage con dos naves. Enseres pertenecientes al negocio. Precio de situación. Informes J. Collazo, 13 y 2a. Avenida, Cárdenas. 38186 6 Sp.

ESTABLECIMIENTOS

BUEN NEGOCIO

A una hora y caurto de la Habana por ferrocarril eléctrico y a cinco minutos del mejor central de la provincia vendo antigua y acreditada casa comercial, situada en el punto más céntrico del pueblo y con referencias de primer orden. Trato directo con el dueño. Para informes calle Obrapía entre Baratillo y Oficios, barbería. 40403 4 sp

VIDRIERA de tabacos, quincalla y billetes vendo urgente por embarcarse por el valor de la existencia, contrato y poco alquiler. Razón Muralla 103, segundo piso, de 7 a 8 y 12 a 2. S. Lizondo. S-5434 7 sept

(K) COMPRA Y VENTA DE ANIMALES

CACHORROS de perro policía legitimos, hijos de buenos ejemplares, pueden verse los padres. Se dan baratos. Véanse Cristo 30, segundo piso. Telf. M-3045. 42478 4 sp.

PERRO Policía, magnífico ejemplar, muy barato. Teléfono U-5033. Jovellar 27 entre M y N. 42490 4 sp.

SE tusan perros a domicilio, todo el cuerpo $1.50. Paticas y hocico, $1.00. Teléfono A-7083. Domingo. 41652 12 Sep.

VENDEMOS 60 mulos nuevos, 40 mulos de trabajo, 50 carros bicicleta, troy araña, faetones, arreos de toda clase, Marina 3, esquina a Atarés, Jesús del Monte. Teléfono I-1376, Jarro y Cuervo. S-4887 7 Sp.

(L) AUTOMOVILES

(39)—Venta

VENDO un camión Sinfin, muy barato. Para verlo Cerro y Arzobispo, bodega. 42681 5 Sept.

SE vende un Dochet, con goma Balon, casi nuevo, se da muy barato. Informan Teléfono I-3663. Cine Méndez, Santa Catalina y Juan Delgado. 42632 5 Sep.

REPARTO CHEVROLET

En precio de ocasión se vende un camión Chevrolet de tonelada y media con carrocería cerrada de rejilla y funcionando perfectamente. E. Miles, Prado 13. A-2201. 42735 6 sept

DODGE REPARTO $300

Con facilidades de pago se vende un camión Dodge reparto con carrocería cerrada, funcionando perfectamente. E. Miles, Prado 13, A-2201. 42736 6 sept

PACKAR GANGA $400.00

De 7 pasajeros, cerrado. Lo vende una familia que se embarca. Morro 30, garage. 42513 8 sep

SE vende muy barato un camión "Protor" de cinco toneladas, muy propio para llevar y traer carga del campo. Se puede ver en Mercaderes número 35.

42456 11 sp.

SE VENDE UN CAMION

Dodge cerrado en $170 o se cambia por una motocicleta. Llamen al Tel. F-2398. 41138 7 Sep.

PARA servicio de colegio se alquila una guagua nueva tipo tranvía. Teléfono I-2202.

42321 4 Sep.

VENDO AUTO PACKAR

Por necesidad de embarcar para los Estados Unidos, magnífico motor, goma y pintura. 12 cilindros, ganga $550. Puede verse en Alvarez Mena y Co. Vives y Alambique, preguntar por Mr. Dunn Teléfono M-4333. S-5428 9 Sep.

SE vende un Chevrolet del 26, ruedas disco; está en buenas condiciones. Se puede ver en Estrella 21. El dueño en Suspiro 12, altos. 42019 4 Sept.

PACKAR GANGA $550.00

En perfectas condiciones, doce cilindros, la mejor oportunidad para el turismo. Puede verse en F entre 5 y Calzada, garage, Teléfono F-2133, también A-5181. 5-5408 8 sp.

SE venden dos camiones de reparto cerrados, propios para cualquier industria, están en muy buen estado. Informan en Aramburu 28, agencia de pintura Effecto. 41630 4 sept

(40)—Reparaciones y Accesorios

GOMAS 30 x 3½

CON CAMARA

GARANTIZADAS

A $11.65

MONTE 2-G. PRADO 25.

E 1962 3 Sep.

(LL) DINERO EN HIPOTECAS

(41)—Se ofrece

DINERO PARA HIPOTECAS

desde $5.000 en adelante, sobre casas, solares y fincas rústicas. Lluria y Estrada, O'Reilly 23, A-7656, A-4355.

42656 3 Oct.

DINERO. Se facilita en fracciones de 200 a 5.000 pesos en condiciones convencionales; reserva y prontitud; Belascoain 37; de 9 a 2; teléfono U 5246; señor Zeñabi. S 5494 4 sep.

EN hipoteca $500 a $5.000, sin comisión, Habana Repartos; también $6.000 a $50.000; voy a domicilio. Neptuno 29, Campoamor, de 9 a 3. Díaz, M-7573. 42221 8 sp

DINERO PARA HIPOTECA

Tengo en todas cantidades a interés bajo. Voy a los Repartos habiendo garantías. Compro y vendo casas, solares y fincas rústicas. A. Durán, "La Alianza", Chacón 23. Teléfono A-7733.

S 5458 15 sp

DINERO, DINERO, DINERO

Lo damos sobre automóviles de todas marcas, no importa el uso que tenga, también sobre camiones, operaciones en dos horas. Arrondo y Nicolás, San Miguel 75. Tel. M-4365.

k9ééyOIñHñfi 8 9A

42181 14 sept

DINERO se facilita en todas cantidades sobre garantías hipotecarias, renta solares y al comercio, automóviles y mercancías en depósito. La Cooperación, Consulado 80, altos, 9 a 12 y 3 a 6.

41864 8 sp.

PARA hipoteca doy $100.000, $40.000 y lo más que quieran. Julito Otil. Teléfono FO-7789. S-5337 10 Sep.

DINERO para hipoteca, 2,000 al 7, otras cantidades bajo tipo sobre casas, solares, construcciones, Habana y Repartos, sin corredores. Gervasio 113 altos, de 12 a 3. M-3470. 41243 5 sp.

HIPOTECAS

En grandes y pequeñas cantidades en primera y segunda hipotecas al mejor tipo de plaza, sobre casas construídas y en construcción en la Habana, Marianao y sus repartoso también sobre fincas rústicas y solares yermos, brevedad y reserva, Martínez y Prieto. O'Reilly número 23, de 10 a 12 y de 3 a 5. Teléfono A-6951.

E 1894 Ind 15 ag.

DINERO EN HIPOTECAS

HIPOTECAS

Tenemos la cantidad que usted necesite desde $300 a $100,000 con el interés más bajo de plaza, vamos a todos los repartos, operaciones en 24 horas, también tenemos para segundas y terceras hipotecas traiga su escritura. Arrondo y Nicolás, San Miguel 75. Tel. M-4365.

39602 14 sept.

CLAUDIO R. ARELLANO

Dinero en Hipoteca

Tel. A-8297. Cuba, 50

E 1768 Ind 1 ag.

DINERO para hipotecas al tipo más bajo de plaza, en todas cantidades, con la mayor reserva y prontitud. Miguel F. Márquez, Cuba 50.

E 1755 Ind 1 ag.

DINERO PARA HIPOTECA AL 6%

Tengo en distintas cantidades; también sobre solares y para Repartos en Miramar.

JORGE GOVANTES

San Juan de Dios 3. Teléfonos M-9595, A-5181. S-5101 5 Setp.

DINERO PARA HIPOTECAS AL 7 POR CIENTO

COMPRA VENTA DE CASAS

CLAUDIO DE LOS REYES

Cuba 54

DE 10 a 11 Y DE 2 A 3

40263 3 Spt.

(42)—Se toma

NECESITO $2,500 AL 12%

Garantía solar que compro, frente al parque Loma del Mazo, 10x43 metros en $5,160. J. Govantes, San Juan de Dios número 3. Teléfonos M-9595 y A-5181.

S-5490 4 sp.

(N) COMPRA-VENTA DE OBJETOS VARIOS

CAJA contadora como nueva, de cinta, registra 99999 de una vez. Costó 685 pesos, se vende baratísima, una $75. Antón Recio 14, entre Monte y Tenerife. 42641 5 Sept.

SE vende sobervio reloj de pie, gran sonería, con hermosa caja de caoba, toda tallada y todos los muebles antiguos y modernos, cuadros, lámparas y objeto de arte, de una casa que se quita. Calle 5a. esquina C, No. 62, Vedado. 42623 12 Sept.

SE venden tanques de hierro usados, de 110 galones de capacidad, Fuentes y Tercera, Reparto Almendares. Teléfono FO-1150. S-5482 4 sp.

BAULES Y MALETAS

Se liquidan. Hay muchos en tipo escaparate, de lo más fino, camarote y bodega; maletas de cuero y fibra; maletines, sombrereras, carteras para documentos, todo muy barato. La Sociedad, casa de préstamos. Suárez 34, entre Apodaca y Gloria. 41324 4 Sep.

METALES Y ENVASES

Compro toda clase de metales viejos, cera, miel de abeja concha de carey, cueros piel de cocodrilo, gomas sebo, huesos de res, botellas, tercerolas y sacos. A. Jimeno, Tamarindo 67, correo, Apartado 1455, Jesús del Monte, Habana. 42255 15 sp

LAMPARAS

RESTAURACION DE TODA CLASE DE LAMPARAS EN DORADO, PLATEADO, BRONCEADO, ETC., CONTAMOS CON TODA CLASE DE PIEZAS DE REPUESTO TANTO DE CRISTAL COMO DE METAL

LA INSULAR

FABRICA NACIONAL DE LAMPARAS

REINA 113. TELEF A-3323

42382—7 Sept.

SE vende una máquina Burroughs para asientos del Libro Mayor y para hacer Estados de Cuenta. En excelente condición. $150. Teléfono A-7959. Aguiar 73, número 705. 42319 4 Sep.

PARA BARBERIA

Vendemos tres magníficos sillones blancos modernos y toda clase de enseres. Apodaca 58 entre Suárez y Revillagigedo. 42172 9 sept

SE vende un sillón Ripper en buen estado, en ciento diez pesos, para dentista. Neptuno número 131. esquina a Lealtad.

S-5405 8 sep.

CONTADORAS

Comerciantes: Liquidamos rapidamente nuestra existencia de registradoras. Hay de tecla y manigueta en caoba y niquelado. Unica oportunidad. Realizamos máquinas de escribir. O'Reilly y Villegas, cuchillería. Tel. A-8998. 41362 11 Sept.

(Ñ) ENSEÑANZAS

DESEA colocarse una profesora americana, de color, que enseña su idioma, bien a niños o mayores, de 8 a. m. a 12 p. m. También se dan clases por la noche. Zulueta 44. Apartamento 6. 42638 5 Sept.

COMPETENTE profesora de instrucción elemental y superior. Garantiza con referencias. Preparación para ingreso de bachillerato. Informes Tel. U-2183.

42651 7 Sept.

MATEMATICAS elementales y superiores, Mecánica Racional y Aplicada, Hidráulica, Agrimensura, Topografía, Giodesia y Astronomía. Clases individuales y co-Amadeo-Roldán. Directora Rosario Iranzo. Villegas, 78, altos. S-5447 16 Sep.

CONSERVATORIO "IRANZO"

Se abrirán las clases de Solfeo, Canto, Piano, Violín y Mandolina y Declamación el día 5 de Septiembre. Profesor Andrés Roldán. Directora Rosario Iranzo. Villegas, 78, altos. S 5447 15 sp

POR CORRESPONDENCIA

Clases particulares y por correspondencia, de Teneduría de libros, Cálculos mercantiles, Taquigrafía Pitman y Ortografía, por un experto profesor, otorgando diploma "Cuba Commercial Shool", Aguila 105, altos. 42437 1 oct.

PROFESORA graduada, práctica en la enseñanza de Piano, Solfe oy Teoría, se ofrece para dar clases. Teléfono U-5051. 41035 12 sp.

PROFESORA de primera y segunda enseñanzas. Se ofrece para dar clases a domicilio. Precios moderados. Teléfono U-3182. 42198 15 sp.

INGLES, TAQUIGRAFIA

Teneduría, Mecanografía, matemáticas, dibujo lineal y mecánico. Enseñanza a domicilio por el profesor Heitzman, Reina 30 altos. Honorarios 10 pesos mensuales. Se dan más informes por escrito o personal. 42420 16 sp.

ENSEÑANZAS

COLEGIO

"AMELIA DE VERA"

PRIMERA Y SEGUNDA ENSEÑANZA

ALUMNAS UNIVERSITARIAS

GALIANO 20. Tel. A-5801.

E 1730 31 ag.

ESTUDIO MARIANO MIGUEL

ESCUELA LIBRE DE PINTURA

PREMIADO en la Exposición Nacional de Bellas Artes de Madrid, de 1904. Expositor de "Societé de Artistas Franceses" de París, 1893. Diploma de Honor del Salón de Otoño de la Asociación de Pintores y Escultores de Madrid 1924. Jurado del Concurso Aguasfuertes del Círculo de Bellas Artes. Madrid, 1922.

Clases de Pintura. Estética y procedimiento del color, Aguafuerte, Repujado en cuero y metal Batik Clases especiales para Arquitectos, Militares y profesores de Magisterio.

ESTUDIO

Edificio del

DIARIO DE LA MARINA

Telf. F-3363.

E 53 ind. 1 Fn.

OFERTA ESPECIAL

Teneduría de Libros,	$5.00	al mes.
Aritmética.	$3.00	„
Gramática Castellana.	$2.00	„
Mecanografía. . . .	$3.00	„
Taquigrafía Pitman .	$4.00	„
Inglés.	$4.00	„

Una hora diaria para cada asignatura; matriculándose para tres asignaturas, le hacemos un 40 por ciento de bonificación.

Lectura, Escritura y Aritmética

Una hora diaria para cada asignatura. Cinco pesos al mes.

ACADEMIA ROOSEVELT

Jesús María 121. Telf. M 4082.

42576 6 sep.

PROFESORA francesa con título, disponiendo de algunas horas desea dar clases de su idioma a domicilio. Llamar FO-9073 hasta las 10 a. m. y después de las 8 p. m.; los domingos toda la tarde. 42439 8 sp.

RAMONA GIRAL DE MENDEZ

Profesora de Corte y Costura, Corsés, Flores de Modista y Sombreros por el sistema "Martí". Fundadora de este sistema en la Habana. Clases particulares a domicilio. Horas para hablarle, de 10 a 12 y de 7 a 9. Calle General Aguirre, Edificio Balaguer, Teléfono M-3386, Departamento número 208. 42207 30 sp.

PROFESORA de piano, instrucción, labores, pintura y flores, va a domicilio. Teléfonos F-4537 y A-9646. S-5388 4 sep.

COLEGIO "SAN CRISTOBAL"

regenteado por los

HERMANOS DE LA SALLE

situado en Regla, a un minuto solamente del emboque del vapor.

Las cuotas son sumamente módicas.

Atravesar la bahía presenta menos peligro que transitar por carrito en las calles de la Habana; además los profesores acompañan a los alumnos a la salida del Colegio.

ENSEÑANZA PRIMARIA, PRIMARIA SUPERIOR, IDIOMAS Y COMERCIO

Se admiten EXTERNOS, MEDIO PUPILOS y RECOMENDADOS.

Pida el prospecto al Director del

COLEGIO "SAN CRISTOBAL"

Maceo, 18, Regla.

41819 13 sep.

ACADEMIA DE CORTE PARISIEN "SISTEMA SERRA"

SE DAN TITULOS DE PROFESORA EN TRES MESES. SE DAN CLASES DE SOMBREROS. SE VENDEN MOLDES. SE ADMITEN PUPILAS Y MEDIO PUPILAS. DIRECTORA: FRANCISCA SERRA. GUINES. HABANA 132, TELEFONO 5.

E 1591 Ind 7 jl.

GRAN ACADEMIA COMERCIAL DE IDIOMAS, TAQUIGRAFIA Y MECANOGRAFIA, UNICA PREMIADA EN EL CONCURSO PROFESIONAL CELEBRADO EL 28 DE MAYO DE 1922. COLEGIO ELEMENTAL Y SUPERIOR. DIRECTOR: LUIS B. CORRALES. LOMA DE LA IGLESIA DE J. DEL MONTE. TELEFONO I-2490, CLASES DE DIA Y DE NOCHE. INTERNOS. EN TODAS LAS LIBRERIAS Y EN ESTA ACADEMIA SE VENDE LA UNICA ARITMETICA MERCANTIL, PRACTICA, CON PROBLEMAS DE TENEDURIA DE LIBROS. MAS UTIL Y MAS BARATA QUE SE CONOCE.

E 1768 Ind 1 ag.

Academia de inglés "ROBERTS"

MALECON 31

Clases nocturnas seis pesos mensuales. Clases particulares por el día en la Academia y a domicilio. ¿Desea usted aprender pronto y bien el idioma inglés? Compre usted el METODO NOVISIMO ROBERTS, reconocido universalmente como el mejor de los métodos hasta la fecha publicados. Tercera edición pasta, $1.50. E 1864 Ind 4 ag.

PROFESORA titular, da clases a domicilio, piano, solfeo, mandolina, dibujo, pintura, labores, taquigrafía, se hace cargo de cualquier clase de bordado a mano. Teléfono A-0572. S-4916 8 Sep.

ENSEÑANZAS

SANCHEZ Y FIANT

Colegio de Señoritas

Simón Bolivar (antes Reina) 118-120

Teléfono A-4794

Directoras Eloisa Sánchez de Taboadela, Carmela Fe Fiant Vda. de Hanewinkel. Enseñanza Primaria Bachillerato y Artes de Adorno. Internas, tercio-pupilas y externas. Prospectos e informes a solicitud.

32559 7 oct.

INGLES

Enseñado por profesora americana. Sorprendentes resultados en pocas semanas. Garantiza el discipulo leerá, escribirá y hablará el inglés en breve tiempo. Lecciones a domicilio también. Miss Kapan. San Lázaro 318. A-8595. 38371 8 Sept.

CLASES INDIVIDUALES, DIA Y NOCHE

Teneduría, aritmética, caligrafía, redacción, todo $5.00 mensual. Inglés, taquigrafía Pitman, mecanografía, ortografía, $5.00. Diploma y empleo final gratis. Teléf. M-6794. Nueva del Pilar 31.

38569 9 sp.

PROFESORA de corte y costura sistema Martí, se ofrece para dar clases a domicilio y también de bordados a máquina; llame al teléfono F 2565. Calle 23 entre G y H. núm. 202. 41904 6 sep.

COLEGIO VICIANA

de primera y segunda enseñanzas. Alumnas internas, medio internas y externas. Las clases comenzarán el 5 de septiembre. Clases especiales de música, inglés, pintura, mecanografía y taquigrafía. Suárez 6, altos, teléfono M-2233. 41543 4 sp.

Colegio MARIA TERESA COMELLAS

Consulado 94 altos, Teléfono A-9080. Enseñanza elemental y superior. El nuevo curso comenzará el 5 de Septiembre. Se facilitan prospectos.

39683 15 Sept.

BAILES, WILLIAMS, M-3643

Aprenda cinco bailes de salón distintos que usted quiera, $10. Si no aprende primer día devuélvese dinero. No academia. Casa particular. Apartado 1033. Teléfono M-3643. Williams. 37980 5 sept.

ACADEMIA DE FRANCES, PIANO Y LABORES DE MANO

Se dan clases a domicilio y en la academia, con profesor y profesora titulados de París, inmejorables referencias, se hacen traducciones, Calle 4 número 253 entre 25 y 27. Teléfono F-2658. E 1773 Ind 1 ag.

PROFESORA

De piano, Solfeo y Mandolina, da clases a domicilio y en su Academia de Enamorados núm. 72, entre Serrano y Durege. Tel. I-3523. S. 4831 4 sp.

PROFESORA de Solfeo y Piano, incorporada en el Conservatorio de Hubert de Blank: dispone de algunas horas para dar clases en colegios particulares. Garantiza la enseñanza San Lázaro 147, tercer piso. Teléfono M-8513. S-5103 15 Sep.

EL profesor de francés de la academia "Rufton", reanuda dando lecciones de francés a domicilio. Dirigirse a Línea 60, apt. 15. Vedado. Teléfono F-4485. De 12 a 2. S-5347 10 Sept.

COLEGIO MODERNO, PRIMERA Y SEGUNDA ENSEÑANZA. ALUMNAS UNIVERSITARIAS; DIRECTORA MARIA TERESA DE LA FUENTE. CIENCIAS DR. RAFAEL FITERRE. LETRAS, DR. ROGELIO FUENTES. INGLES, DR. GABRIEL A. CALAFELL. SALUD No. 59. TELEFONO M-5213.

S 5033 12 sep.

INGLES en tres meses. Profesor inglés graduado, da clases a domicilio o en todomi casa. El método fácil y pronto. Larga experiencia. Muchas referencias. Precios moderados. Tel. U-6298. Herbert Richer. Edificio Andino. San Lázaro 490. 39457 14 sp.

VEDADO. COLEGIO SUPERIOR INGLES PARA SEÑORITAS

Apertura de Curso Septiembre 1o. Bajo plan de estudios de las escuelas oficiales de New York icluyendo Historia, Ciencias, Francés, Matemáticas, Literatura y Latín. Pida información al Tel. F-2345 o acuda a calle C número 133 entre 13 y 15. 38804 10 Sp.

COLEGIO "SAN ELOY"

Primera Enseñanza, Preparatoria, Bachillerato, Idiomas, Carreras Especiales y Comercio. Se admiten internos, medio internos y externos, Primelles 20, Cerro, Habana. Teléfono I-6002. Pida prospectos. E 1831 Ind 1 ag.

(O) HOSPEDAJES

(45)—Hoteles

"HOTEL LAS TULLERIAS"

Monserrate 21. Tel. A-3648

Esta casa acaba de ser reformada y todas sus habitaciones con balcón a la calle, se alquilan a precios módicos, cuenta con lavabos de agua corriente y baños con agua caliente y fría a todas horas, estricta moralidad. E-1860 Ind. 10 agt.

HOTEL LOUVRE

Espaciosas y frescas habitaciones y Departamentos con baño, excelente comida, precio módico de situación. Consulado 146 esquina San Rafael. Telf. A-4556.

42422 11 sp.

AVISO

El Hotel Roma, de J. Socarrás, se trasladó a Amargura y Compostela, casa de seis pisos con todo confort, habitaciones con baño, agua caliente a todas horas precios moderados. Teléfonos M-6944 y M-6945. Cable y Telégrafo: Romotel. Se admiten abonados al comedor. Ultimo piso. Hay ascensor. E 1753 Ind 1 ag.

HOTEL TORREGROSA

Compostela número 65, Obrapía. Teléfono A-2426, Cable Ancalafá. Situado corazón distrito comercial bancario, oficinas: dos cuadras Parque Central. Lujosas habitaciones, baños privados, agua caliente, fría, elevador, plan europeo, americano, desde $2.50. E 1756 Ind 1 ag.

(46)—Casa de Huéspedes

CASA CARDENAS HUESPEDES

Habitaciones frescas, mucha agua corriente y buenos baños, con fría y caliente. Tranvías todas direcciones, mesa selecta. Moralidad absoluta. Precios módicos. Escobar 117 entre Reina y Salud. Tel. M-3383. 42122 5 sept

CASA huespedes, Virtudes 4. Buenas habitaciones, con lavabos agua corriente, una con baño privado. Se prefieren hombres solos. Casa moderna, baños intercalados. Entrada todas horas. 42653 7 Sept.

HOSPEDAJES

EL PALACIO DE GALIANO GRAN CASA DE HUESPEDES

Galiano 101, entrada por San José. Esta casa acabada de reformar tiene espléndidas y frescas habitaciones y sus nuevos dueños ofrecen un esmerado servicio de desayuno, almuerzo y comida desde $70.00 para matrimonio. 42766 12 sept

BERNAZA 36 (Plácido)

Gran casa de huéspedes, en el punto más céntrico de la ciudad, frente al Parque del Cristo, a una cuadra del Instituto. Hermosísimas y frescas habitaciones con balcón a la calle. Precios módicos. Buena comida. Estricta moralidad. Baños con agua caliente. Se habla inglés, francés, e italiano.

42208 10 sp.

CASA de huéspedes, Galiano 117, esquina a Barcelona, alquilo habitación amueblada, vista calle, propia para dos; doy comida; precios económicos; teléfono A-9069. 42242 7 sp.

CASA DE HUESPEDES

Alquila habitaciones lujosamente amuebladas y muy frescas, altas y bajos, con y sin comida, servicio de criados, a precios reajustados. Manrique 123 entre Reina y Salud. Hay radio y pianola para los huéspedes. 40721 21 sep.

THE SAVOY

NO SE NECESITA IR AL NORTE para pasar un verano agradable. La loma del Vedado reune todos los atractivos de los pueblos veraniegos americanos: cines, clubs, paseos, y a poca distancia baños de mar. Yacht Club Tennis Club, Golf, Hipódromo, etc. En esta casa "The Savoy" los precios son muy módicos, INCLUYENDO TRES EXCELENTES COMIDAS DIARIAS, en mesa independiente para cada familia. Todas las habitaciones con ventilación directa, baños a disposición de todos los huéspedes; cuartos con baño particular. A media cuadra de los tranvías de la calle 17, dos y media cuadras de los tranvías de la calle 9 (Avenida de Wilson); doce minutos del Parque Central, tiendas, teatros, bancos etc. F esquina a 15, Vedado. Tel. F-5270. LA CASA DE LAS ESTATUAS E 1890 Ind 13 ag.

M. NUM. 33, ESQ. A 19

En lo más alto y fresco a la entrada y cerca de todos los tranvías del Vedado. Excelente comida, mesas individuales, comedor con vista al mar. Grandes portales. 37868 7 Sp.

(P) PARA LAS DAMAS

BARBERO y peluquero. Se ofrece a domicilio; experto en el corte de melena de señora, 60 centavos; 50 niño; 50 caballeros; precios para Habana; para sus barrios precios convencionales; llame al teléfono A 9207. Perdomo. 42591 7 sep.

PELUQUERA, PEINADORA Y MANICURE

Se ofrece exclusivamente a domicilio, melenas 40, rizado Marcel 50, manicure 40, arreglo de cejas 40; se dan maasjes con los productos Boncilla, será usted atendida con esmero y prontitud llamando al teléfono I-3523. S-5114 17 sep.

SEÑORAS Y CABALLEROS

Al ofrecerle mis servicios de peluquería a domicilio, les garantizo una perfecta adaptación del modelo que desee, y diga bien a su cara. Precios: 1 servicio, 1 peso; dos $1.40; tres $1.80. Juan Molina. Teléfono A 4478. 39910 16 oc.

MECANICO. LIMPIA Y ARREGLA

máquinas coser, cocinas gas y calentadores. Precio un peso cada cosa. Corrales 20. Teléfonos A-4519 y A-7416. F. G. Santos. 41774 8 sp.

(Q) COMPRA Y VENTA DE INSTRUMENTOS DE MUSICA

PIANO alemán, nuevo y moderno, cuerdas cruzadas y clavijero de bronce, teclado nuevo. Sin defectos ninguno, lo doy barato. Tiene banqueta. Marques González 61, altos, entre Estrella y Maloja. 42658 6 Sept.

SE vende un autopiano marca Wurlitzer, en buen estado, por embarcarse. Precio de situación, Avenida de Bélgica número 103, bajos. S-5475 8 sp.

AUTOPIANO eléctrico y de pedales, vendo uno en perfectas condiciones, espléndidas voces, se da por la tercera parte de su costo. Luz 76, bajos. 41422 5 sep.

PIANOS, pianolas e instrumentos al contado y en plazos módicos. Música impresa y estudios para todos los conservatorios. Pianos de alquiler, afinaciones y reparaciones. Calidad y bajo precio. Viuda de Carreras y Ca. Prado 115, Telf. A-3462. E-1757 Ind. 1 agt.

AFINADOR de pianos. Experto en autopianos W. H. Smith. El mejor en Cuba

¡INDUDABLEMENTE!

Animas 35. Teléfono M-7478, Habana. E 1770 Ind 1 ag.

PIANOS, AUTOPIANOS

Y Victrolas ortofónicas Víctor a plazos, desde 10 pesos. Gran taller de reparación de autopianos y victrolas, operarios expertos, precios reducidos. Pianos de alquiler, rollos, discos e instrumentos de música. M. y G. Salas, San Rafael número 14. Teléfono A-4368.

S 5026 12 sp.

(R) MAQUINARIAS

(48)—Compra

COMPRO una cuchilla y una dobladora para chapa número 14, de 3 a 6 pies. Teléfono I-6929. 41307 9 Sep.

(49)—Venta

SE vende en precio de ocasión, una fresadora Le Blond, No. 2, Heavy Duty, torno Le Blond, de 14 pies, taladro mecánico, No. 4, y una segueta Marvel, No. 4, en perfecto estado. Informan en Cristo No. 19, bajos.

42737 6 sept

MAGNIFICA OPORTUNIDAD

Se vende por menos de la tercera parte de su verdadero precio, una pequeña planta eléctrica de 5 caballos, marca Humber, capaz para 500 luces, con 125 voltios de fuerza, propia para caballitos, finca, cines, pequeños poblados y teatros rurales. Informan en Lamparilla número 26. S-5469 4 sep.

PLATEROS, grabadores, vendo un martinete alemán, laminador chapa hilo francés, dos motores y varias herramientas más, las doy regaladas por embarcarme. Informan Reina 107, platería. 42402 4 sp.

(S) MUEBLES Y PRENDAS

(51)—Compra

COMPRO MUEBLES

Modernos de todas clases; esmaltamos, barnizamos y tapizamos. Manrique número 64; Telf. M 3122.

S 5132 16 sep.

MUEBLES Y PRENDAS

(52)—Venta

MAQUINA DE ESCRIBIR UNDERWOOD

ocho días de uso, $55. Juego comedor 9 piezas, $45. Aproveche ganga por viaje urgente. San Lázaro 171, altos, cerca Perseverancia. Solamente de 9 a 1. 42637 12 Sept.

PARA MUEBLES BARATOS

Díaz y Chao

Almacén de Muebles y Casa de Préstamos

Liquidamos a precios de verdadera ganga, todas las existencias en juegos de sala esmaltados y tapizados, juegos de recibidor, comedor y cuarto, neveras, sillones de mimbre, camas de herro y muebles de todas clases, a plazos y al contado. Compramos muebles de uso pagándolos más que nadie. Facilitamos dinero sobre prendas, en todas cantidades con módico interés, visite esta casa y se convencerá. Neptuno número 197 y 199, esquina a Lucena. Teléfono U-5154.

42678 2 Oct.

FAMILIA que se embarca vende todos los muebles, sillas, tapices Aubusson, Bergueño y Arcon Español Siglo XVI. Lámparas y apliques, cristal, cuadros, bronces de valor, vajillas, objetos de arte y otros muebles modernos a precio de situación. Calle Quinta No. 62, esquina C, Vedado. 42624 12 Sept.

AVISO. Se venden dos máquinas Singer, una ovillo central con sus piezas nuevas, 7 gavetas, y otra Lanzadera 5. Bernaza número 8. La Nueva Mina. Precios baratísimos. Aprovechen ganga. 42494 6 sp.

DINERO

En todas cantidades con muy bajo interés sobre Joyas y objetos de valor. Garantía y reserva absoluta en nuestras operaciones. Liquidamos un inmenso surtido de joyería y muebles finos y corrientes, a precios regalados.

LA COMPETIDORA

GARCIA ARANGO y Ca.

S. en C.

Gloria No. 68, esq. Indio

E 1933 2 Oct.

MIS muebles vendo casi regalados por embarcarme; cama camera; cama de niño; cómoda; guarda comidas; sillas; sillones; mesa noche; servicio cocina y comedor y otras varias cosas; todo en 35 pesos. Bernaza 32, altos. 42534 4 sep.

GRANDIOSA LIQUIDACION

De muebles, joyas y ropa; necesitamos vender todas las mercancías en 18 días; vea los precios: juegos de sala desde 50 pesos; juegos de comedor desde 70 pesos; juegos de cuarto desde 65 pesos; burós planos desde 15 pesos; burós de cortina desde 25 pesos; un archivo 12 pesos; victrolas desde 25 pesos; bastoneras 10 pesos; una carpeta roble 35 pesos; camas de hierro desde 6 pesos; camas de madera desde 12 pesos; sillones de mimbre desde 8 pesos; escaparates desde 12 pesos; escaparates de lunas desde 28 pesos; chaislongs 15 pesos; máquinas Singer desde 8 pesos; máquinas de escribir desde 20 pesos; coquetas y banqueta 12 pesos; cómodas desde 12 pesos; aparadores desde 12 pesos; lámparas de sala y cuarto $3.50; relojes de pared desde 8 pesos; una alfombra de sala 12 pesos; sillones de caoba par a 6 pesos; sillas giratorias desde 8 pesos; mesas de corredera 9 pesos; mesas de alas $4.50; fiambreras desde $4.50; espejos de sala desde 15 pesos; carpetas de señora desde 12 pesos; mesas de centro desde 2 pesos; 4 sillas y 2 sillones 14 pesos; y una infinidad de objetos a como quiera; queremos hacer dinero; "El Vesubio", Corrales y Factoría, al fondo de la Isla de Cuba. M-7337.

42574 5 sep.

BARNIZAMOS, esmaltamos, envasamos y hacemos toda clase de arreglos a sus muebles; especialidad en esmaltes, jaspeados y barniz a muñeca; garantizamos nuestro trabajo; llame al teléfono M 9331, Manrique 90. 42581 1 oct.

AVISO. Se venden cinco máquinas Singer, hay de ovillo central de 7, 5 y 3 cajones, muy barata, de 25 a 10, aprovechen ganga. Habana número 108, bajos, entre Obrapía y Lamparilla. 42409 7 sp.

CAJAS DE CAUDALES

Sumamente baratas, gran surtido y variedad. Apodaca 58, entre Suárez y Revillagigedo.

PARA CAFE Y FONDA

Gran colección de vidrieras de todas formas y tamaños. Sillas legítimas de Viena, nuevas y de uso, en buen estado. Mesas de vitrolite, mármol y madera. Cantinas y mostradores y toda clase de enseres. Apodaca 58 entre Suárez y Revillagigedo.

PARA OFICINA

Gran existencia en burós, mesas planas de roble y caoba, archivos de acero, libreros, mesas para máquina, cajas archivo y toda clase de muebles. Apodaca 58, entre Suárez y Revillagigedo.

MUEBLES EN GENERAL

Juegos de cuarto, sala y comedor, máquinas de coser y toda clase de piezas sueltas. Apodaca 58, entre Suárez y Revillagigedo.

41316 4 Sep.

LA SEGUNDA COMPETIDORA

Préstamos y almacén de muebles. Se realizan grandes existencias de joyería fina, procedente de préstamos vencidos, por la mitad de su valor. También se realizan grandes existencias en muebles de todas clases, a cualquier precio. Doy dinero con módico interés, sobre alhajas y objetos de valor, guardando mucha reserva en las operaciones. Visite esta casa y se convencerá. San Nicolás, 250, entre Corrales y Gloria. Teléfono M-2875.

RUFINO G. ARANGO

Se compran y cambian muebles y Victrolas, pagando los mejores precios.

E 1759 Ind 1 ag.

MUEBLES Y PRENDAS

POR embarcarse la familia se venden baratísimos todos los muebles de la casa con dos meses de uso, juego, sala de caoba, juego de comedor, finísimo juego de cuarto, autopiano, caja de hierro, cristalería, lámparas y demás adornoh; todo en ganga. Carmen 1-B, bajos entre Campanario y Lealtad.

41542 4 sp.

OPORTUNIDAD

Nevera "BOH-SYPHON"

Tamaño grande 48"x26"x58" en buen estado. Propia para establecimiento o familia numerosa. Costo $400. Se vende en $175. Teléfono A-7025. Manrique 2. 41561—4 sept.

LIQUIDACION DE MUEBLES

de oficina, archivos, cajas de hierro, máquinas de escribir, ídem de coser, juegos de cuarto, comedor, sala y recibidor; lámparas, Victrolas, relojes de pared y de pie e infinidad de piezas sueltas a mitad de precio. La Confianza, Suárez 7 esquina a Corrales. Teléfono A-6851. 41313 4 Sep.

SEÑORA quiere arreglar sus muebles, llame al teléfono U-3070, los dejo nuevos, cobro muy barato. San Miguel 175, entrada por Marqués González. Tirador. 42287 5 sp

EL ARTE SE ARREGLAN MUEBLES

Taller de reparación y construcción de muebles, envases y embarques. Especialidad en pinturas, barnices y tapicería. Gervasio 100, casi esquina a Neptuno. Telf. U-5243. S 5283 23 sp

JUEGOS DE CUARTOS

JUEGOS de cuarto nuevos, 50 pesos, cedro, lunas biseladas| Tapizamos, doramos, esmaltamos. Especialidad en barnizar pianos, armatostes, puertas, burós. Precios reducidos. Trabajos garantizados, "La Condesita", Virtudes y Perseverancia M-5077. 40219 18 spt.

PARA OFICINAS

Muebles de ocasión. Bufetes pianos. Burós de cortina, sillas giratorias, archivos y cajas de caudales, Villegas 6, por Bélgica. (Monserrate). Losada. Tel. A-8054.

DINERO

No reparamos intereses. Préstamos sobre alhajas y objetos de valor.

LA HISPANO CUBA

Villegas 6 por Avenida de Bélgica, antes Monserrate. Teléfono A-8054.

COMPRAMOS

Muebles de oficina, archivos, máquinas de escribir, cajas de caudales y máquinas de coser Singer, los pagamos bien. Llame al teléfono A-8054, Villegas 6, por Monserrate. Losada.

E 1754 Ind 1 ag.

EL HOSPITAL DE LOS MUEBLES

Arreglo toda clase de muebles, esmalto neveras, envaso y barnizo muebles, tapizo y cambio muebles. especialidad en verde Paris y aceituna. Sitios 4. Teléfono M-1129, José Cangas. S-5259 22 Sep.

CONSEJO

Necesita usted comprar muebles; no lo haga sin antes visitar LA CASA GONZALEZ Y DIAZ, donde encontrará para todos los gustos con un 50 por ciento de rebaja al contado y a plazos. Neptuno núm. 167. Telf. U-5844.

E 1887 Ind 12 ag.

LA CASA BARRO

Se barnizan, esmaltan, tapizan y envasan muebles, se hacen fundas, cortinas y cojines, se hacen muebles. San Miguel número 89. Teléfono A-1269.

S-4981 10 Sp.

TALLER DE BARNIZAR

esmaltar y tapizar toda clase de muebles especialidad en pianos y neveras. Teléfon U-6258. San Miguel 140. 38003 4 sept.

MUEBLES

Juegos de cuarto, tenemos desde 60 pesos; esmaltados y laqueados 80 pesos, con escaparate de tres cuerpos; ocho piezas; 220 pesos; juegos de comedor, 80 pesos, con adornos de bronce; en caoba, 150 pesos, ídem de recibidor de mimbre 65 pesos, de caoba, 55 pesos; ídem de sala desde 30 pesos; tapizados y laqueados, ocho piezas 85 pesos; escaparates con lunas 28 pesos. camas de niño, 6 pesos; un piano 50 pesos; una victrola con discos 28 pesos; Cao y Pita Infanta 88, entre Carlos III y Estrella, teléfono U-4352. 40775 7 Sep.

MUEBLES BARATOS

Ganará dinero si antes de comprar ve nuestro variado surtido en juegos completos y piezas sueltas; juegos de cuarto, desde 85 pesos, comedor 75 pesos, sala 50 pesos; saleta 50 pesos; escaparates 16 pesos; con lunas 25 pesos; camas 7 pesos; cómodas 10 pesos; sillas a $1.50; sillones 3 pesos y otros que no se detallan a los precios antes mencionados; también se compran y cambian en

"LA PRINCESA"

S. RAFAEL, 107. Tel. A-6926

E 1761 Ind 1 ag.

LAMPARAS EN GANGA

Se vende una lámpara de sala de bacarat, muy fina, en $300.00. Una lámpara de comedor. Una lámpara de pie de bronce, en $100. mármol de Verona, en $80.00. Puede verse en la Casa Vilaplana, O'Reilly y Villegas.

E 41 Ind 1 En

(T) PERDIDAS

(53)—Objetos

SE ha extraviado hace días un perrito blanco que entiende por Nilo y esta algo enfermo, a la persona que lo entregue en casa del doctor Balsinde, calle 6 y 25, Vedado, se le gratificará. 42654 4 Sept.

EXTRAVIO de un cheque certificado del The Royal Bank of Canada girado por Behar y Algazi a la orden de Julio M. Kramer fecha septiembre 1 número 1775, cantidad $500.00. Este cheque no tiene valor alguno, nada más que para el interesado por haberse circulado su anulación en todos los bancos. Se le gratificará a quien lo presente en Bernaza 60. 42733 4 sept

(V) COMPRA Y VENTA DE LIBROS

LIBROS de texto y de consulta, instrumentos de cirugía de todas clases, microscopios y motores eléctricos, todo por la mitad de su precio y menos por proceder de empeño. La Flor Cubana, Zenea 131, esquina a Lealtad. Tel. U-5137.

S-5404 28 sp.

10 CENTAVOS
DE 7 A. M. A 4 P. M.; Y DE 4 A 10 P. M.
15 CENTAVOS

SOLICITUDES DE TRABAJO: DIEZ CENTAVOS
DEPARTAMENTO DE ANUNCIOS CLASIFICADOS

10 CENTAVOS
DE 7 A. M. A 4 P. M.; Y DE 4 A 10 P. M.
15 CENTAVOS

M.E.C.D. 2016

Música nueva

Compositores checoeslovacos

por JEAN CHUZEC

AL referirse a la música checa moderna, es necesario señalar a Smetana como su fundador y más original representante; lo mismo que Dvorak, intérprete del romanticismo clásico, y a Fibich, notable innovador en el sentido de la expresión con respecto a la idea nacional de los anteriores.

Para poder formar criterio de la evolución musical de la ópera checa, deben aceptarse tres fases.

Los ya citados constituyen la primera en su período de emancipación. En la segunda figuran Jos. B. Foerster, posterior al clasicismo: Otakar Ostrcil y Otakar Zich, que pertenecen a la generación más avanzada. La tercera fase la forma la escuela de los impresionistas, y tiene a su cabeza como destacados cultores a Vitéxslav Novak y Leos Janacek.

Foerster sobresale entre los compositores que encarnan la transición de la escuela moderna. Su obra—que tiene mucho de su vida—es amplia y abarca casi todos los géneros musicales. Varias de estas creaciones, que denotan su compleja personalidad, fueron escritas en el extranjero, circunstancia ésta que no debilitó el cariño por su patria, puesto que la mayor parte de ellas se representaban en Praga.

Viterslov Novak

A simple vista parece que Foerster no estuviera dotado de ingénita disposición para la música dramática, y nada menos cierto, porque al analizar su obra se descubre fácilmente al dramaturgo, sobre todo en tres de ellas, en que refleja su exacta visión de la escena.

Lo primero que escribió fué "Devorah". La opinión está dividida en cuanto a su valor; algunos sostienen que carece de méritos, y otros que es una de sus producciones maestras. El autor revela en esta obra, con honda emoción, su instinto dramático; y es tan apreciable éste, que neutraliza en cierto modo el contraste entre el simbolismo del comienzo y el realismo del final. Esto no sería un defecto, si se tiene en cuenta que la característica de Foerster es poner en escena personajes definidos desde el punto de vista moral, para desarrollar en ellos el largo proceso en su metamórfosis interior.

En "Eva" ya se manifiesta su evolución, tanto en la música como en el drama. Aquí la transformación se produce solamente en el personaje principal: una joven llena de orgullo y ardientes deseos de amar, que oprimida por la realidad de la vida acaba por arrojarse al Danubio. Un drama realista, que el autor lo transforma, con lógica y naturalidad en problema metafísico.

Al estrenarse esta obra se le declaró la guerra "en nombre de la música", porque su estructura estética no convencía a la crítica y hoy, por el contrario, es la más popular de Foerster.

"Jessika" no tiene relación de continuidad con las anteriores, sin que por esto carezca de originalidad y sus caracteres estén pintados en forma magistral. En conjunto, la obra está saturada de un encanto sensual y sugestivo.

"Los invencibles" es un drama simbólico por excelencia y muy personal desde que el libreto es también suyo.

Foerster representa la idea que tiene del amor eterno. Y explica que no considera este sentimiento en el estrecho concepto de las sensaciones eróticas, pues, en su sentir, es la expresión de toda esa... aspiración secreta y mística a lo bello y a lo puro; síntesis de todas las virtudes en el ideal cristiano del hombre que rinde homenaje a la verdad.

En su última obra, "Corazón", el autor plantea un problema moral, en cuyo drama persigue el propósito de transformar al hombre egoísta y malo en un ser generoso y equilibrado.

Con ella, Foerster termina su valiosa labor, encerrando el simbolismo dentro de un naturalismo más aparente que real.

Ostrcil tuvo como maestros, de composición, a Fibich, y de piano, a Mikes. Actualmente es director de orquesta del teatro Nacional, a cuyo frente se encuentra desde 1924, después de la muerte de Kovarovic.

Se le considera como el maestro de la técnica de la composición, pues su dominio en la materia es tal, que las dificultades en ese sentido no existen para él. Es esa la razón de la inmensa variedad y de la riqueza de su obra.

Apreciadas a través del punto de vista técnico, sus producciones difieren las unas de las otras, sin perder la unidad de conjunto. Así ha llegado a ser Ostrcil, para la música checa contemporánea, un factor central de positiva importancia, habiendo contribuído a la evolución de este arte, en el orden dramático, sinfónico y de cámara.

Su programa está circunscripto dentro de los siguientes términos: el progreso técnico intransigente, que significa espíritu de continuidad en el arte, y vinculación con la cultura musical extranjera, no por asimilación, sino por el aporte de nuevos valores específicos. Demuestra con ello ser un compositor de carácter nacional, lo que es muy halagador sin duda, pero en esto no ha hecho más que seguir la huella de Smetana.

La obra de Ostrcil se puede juzgar en conjunto, tomando como base cualquiera de sus producciones. Para clasificarla, bastará formar diferentes grupos al solo objeto del procedimiento, y no como criterio de valor.

"Juan Zhorelecky" y "El fin de Vlasta", son producciones del romanticismo histórico checo, y ello se explica desde que fueron inspiradas en un ambiente caldeado de historia y política. Los temas están llenos de carácter, y sus ideas son vigorosas: la expresión es concisa y la periodicidad del motivo está bien cuidada, conservando toda la belleza de la música lírica.

Dentro de la línea general del romanticismo, este autor imprime una nueva ruta.

Con respecto a las anteriores, en "Los Ojos de Kunala" se advierte un progreso en la construcción. Esta obra, dada la concepción singular de Ostrcil, es checa por excelencia. El sincronismo de la experiencia, la simplicidad del sujeto esencial, el acuerdo entre la inteligencia y el sentimiento encuentran en este drama, no obstante la estructura paralela de las primeras, una liberación franca en la segunda mitad de la partitura, que es donde el arte polifónico toma su verdadero predominio.

"El botón" es una ópera cómica en la que se ve fácilmente la psicología y el subjetivismo de Ostrcil. Su música es personal y típica.

"Leyenda de Erin" marca en forma visible su evolución. Los defectos de armonía desaparecen, la expresión se aguza, abandona sus antiguas formas, y, por último, crea una técnica estructural nueva, sobre la base de la polifonía instrumental.

Zich pertenece a la misma generación de Ostrcil, y, como él, es uno de los principales elementos del grupo polifónico. La característica de este autor esla canción popular, en la que se trasluce su personalidad original. A pesar de ello y de sus condiciones de dramaturgo nato, le ha costado mucho trabajo imponer sus obras.

En Zich se percibe, sin esfuerzo, al hombre de espíritu complicado, lo que no disminuye en lo más mínimo su temperamento creador. Las primeras composiciones dan la medida de su evolución interior. La construcción y armonía, en extremo simples, y la nota tónica, que era su más importante material de trabajo, sufren un cambio rápido debido a su justo sentido de la invención polifónica, que fué el punto de partida de su transformación. Y hoy está considerado como un eximio maestro de la instrumentación polifónica.

Novak está considerado como uno de los grandes maestros checoeslovacos. A pesar de haberse mantenido respetuoso de la tradición, no permaneció ajeno a las nuevas corrientes de la música contemporánea universal, y siendo él un individualista sobresaliente, aportó a su patria obras sólidas y de valor; especialmente el impresionismo encontró en Novak un partidario decidido, llegando a ser uno de sus famosos representantes.

Este arte no cautiva como mero recurso de policromía aparente y con el solo fin de encontrar mayores efectos en los tonos, sino que hay en él un fondo perfectamente sólido de ideas y pensamientos.

Novak es un músico audaz y complejo, considerado desde el punto de vista de la técnica, de la expresión y de la armonía. Aunque ello no ha sido óbice para colocarse dentro del marco de lo natural, del buen gusto y de la lógica. Su personalidad artística tiene relieves propios y se caracteriza por sus rasgos geniales; empero, lo que influyó a determinar su evolución fué el vínculo que lo unía a todas las manifestaciones espirituales de Moravia y Eslovaquia. La original delicadeza de la música de estas regiones arraigó los fundamentos de la expresión de Novak, apartándolo del ascendiente de Schumann, Grieg, Dvoraq y Brahms. Este contacto le sirvió en cambio para desarrollar su naturalidad. Desde entonces se distinguen sus producciones por un sello particular en la melodía y en el ritmo.

La obra de Novak está vinculada a su vida íntima de artista, y predominan en ella, casi siempre, estos tres elementos: la mujer, la naturaleza y la patria. Su escuela ha tenido gran influencia en la nueva generación de los músicos checos, principalmente en la parte pedagógica. Su producción es muy importante y comprende una serie de ciclos de canciones, de coros, de composiciones para piano; destacándose entre ellas: "Mi mayo", "Sonata heroica", "Cantos de noche de invierno". Las renombradas y populares partituras de orquesta: "Suite eslovaca", "Serenata", poemas sinfónicos; "En los tatras", "Deseo eterno", "Pan", "Godiva", la fantasía "Las camisas de boda" y en fín, las óperas "El diablillo de Zvikov", "Karlstein", "La linterna" y "La herencia del abuelo".

A poco de comenzar su carrera artística, ya conquistó Novak positivos triunfos: pero hasta los cuarenta y tres años no se decidió a escribir óperas, después de producirse en su existencia borrascosa y llena de luchas interiores un cambio completamente radical. Es decir, que de un estado de confusión pasa a la tranquilidad del hogar. Esta metamorfosis contribuyó a la evolución de su arte. Una vez en este estado de calma y paz espiritual, escribe su primera obra dramática, "El diablillo de Zvikov", compuesta sobre la comedia de Stroupeznicky. Es un acto corto donde pinta escenas familiares de una simplicidad encantadora, matizada de gracia y buen humor.

La ópera "Karlstein" fué inspirada en la pieza histórica "Una noche en el castillo de Karlstein". Sedujo al autor el tema patriótico, en el que podía expresar su ardiente amor al terruño, inflamado por el hecho de decidirse en esos momentos la suerte de la nación checa. Su acción se desarrolla en una atmósfera de solemnidad piadosa y de noble elevación de sentimientos. El carácter serio del estilo musical responde a ese ambiente. En cuanto al empleo frecuente del tono arcaico, se debe al conocimiento íntimo que Novak había adquirido de la música popular morava y eslovaca.

"La linterna", su obra más celebrada, la terminó el año 1922, y está basada en una comedia simbólica del gran novelista y dramaturgo A. Jiirasek. Aquí el compositor pone de manifiesto la opresión y despotismo de los Habsburgo; la lucha del pueblo para defender sus derechos y su idioma. Un viejo molinero representa a aquél, el tilo sagrado los derechos, una pobre huérfana la lengua, y el poder enemigo, los grandes señores que quieren concluir con le tilo y apoderarse de la huérfana.

En esta obra abundan el ingenio y la espiritualidad. Los "leit-motif" de que Novak se sirve para dibujar las situaciones y caracteres son algunos de un ritmo enérgico, otros suaves y cadenciosos, dando así un concepto cabal de la idiosincrasia del pueblo.

Este compositor, que se inicia en la vida artística sin más leyes que la inspiración de las dulces melodías de su tierra, llega a la cima de su arte con obras magistrales que le han dado gloria y renombre mundial.

Janacek ha realizado con verdadero talento y admirable lógica su idea básica, en cuanto a las reglas del romanticismo llegando a asegurar que la música debe ser la expresión del estado de alma del compositor en un momento dado.

Todos los maestros cultores de la escuela romántica aceptaban en general dicho criterio, pero muy pocos lo aplicaban. La influencia que en ellos ejercían los grandes clásicos era aún demasiado fuerte. Apenas trataban de conciliar las leyes clásicas de la forma con los preceptos de la expresión romántica. Y fué Janacek, temperamento decidido y libre de prejuicios, quien tomó esa ruta con energía y seguridad, sin hacer desde este punto de vista ninguna concesión hasta hoy, en que ha pasado ya los setenta años.

Su intransigencia, derivada de su propia personalidad, lo ha hecho declararse en contra de la tradición, repudiando todo aquello que sea "convencionalismo" y se oponga a la inspiración exclusivamente, pues lo contrario es, para Janacek, infringir las leyes de la expresión. Para él, aquella fuerza es la única ley creadora.

Su espíritu, joven y vivo, busca siempre en su mente, impulsiva y ágil, algo nuevo, algo que esté en la idea misma, algo que surja del alma espontáneamente, sin necesidad de los procedimientos clásicos consagrados. De acuerdo con este principio, Janacek se aleja más y más del trabajo llamado temático. Es un dinamismo elemental, dice, contrario a la continuidad de los motivos que hacen la fuerza motriz de sus obras.

En cierta época que no se veía sino a través del principio wagneriano del "leit-motif", el método de este compositor fué una revelación. Por eso su ópera "Jenufa" no se comprendió en el primer momento.

El es incapaz de desarrollar su idea de una manera sistemática; procede por aforismos y sin métodos. Bosqueja su pensamiento en forma condensada, mediante una serie de observaciones precisas y de glosas ingeniosas. La construcción orgánica él la encuentra absurda.

Janacek se consagró con entusiasmo al estudio del ritmo y de la melodía, habiendo encontrado en él enormes ventajas para su expresión musical.

Su individualidad no tiene precursores en Checoeslovaquia, pero sí en Rusia, en el maestro Moussorgsky, quien ejerció una gran influencia sobre Janacek.

Este impetuoso temperamento de artista, a la par de Smetana, Forester y Novak, ha creado una nueva forma de la composición coral que se asemeja mucho al drama, por la individualización de las voces.

Su primera obra dramática, "Sarka"—que no fué representada—, la compuso basándose en el texto de J. Zeyer, y de acuerdo con los modelos de la ópera romántica creada en Bohemia por Smetana y Fibich.

La ópera en un acto "Principio de novela", que constituye su segunda obra, está concebida según el folklore romántico, y compuesta sobre un libreto insignificante.

"Jenufa", terminada en 1903, ha sido la que le ha dado más renombre.

Leos Janacek

Su música es ardiente y profundamente sentimental, poniendo en evidencia la compasión por los sufrimientos del alma humana. Diseña en esta obra los ragos típicos y el carácter de la raza eslava, con la misma fuerza que lo hace Dostoievski en su literatura, y Smetana en "Dalibor".

Después compuso las óperas "La fatalidad" y "Kata Kabanova". Su última obra fué "Macropoulos". Posteriormente hizo algunos ensayos en el dominio de la ópera cómica, y escribió la titulada "Excursiones del señor Broucek", y otra de la vida de los animales, "El zorro astuto"

Y aun no ha terminado Janacek su labor, pues todavía hoy busca este inspirado y popular maestro, nuevas orientaciones y problemas originales para enriquecer el caudal ya importante de la música checa.

Los compositores a quienes me he referido, y algunos otros, también de méritos, son los que más se destacan en Checoeslovaquia, y constituyen por consiguiente el núcleo ponderado y de valer de la música nacional. Ellos tienen, con la preferencia y simpatía del pueblo, el privilegio de su devoción. Tanto en el teatro como en los conciertos, el programa está cubierto por los mismos autores, sin excluir a Smetana, Dvorak y Fibich, por ser siempre de actualidad.

Ahora bien; a los compositores eminentemente populares, apenas se les conoce; se encuentran en el pueblo mismo y surgen del alma colectiva.

Tal ocurre con estos artistas anónimos, y cancioneros y romanceros célebres ignorados, en cuyos trozos de bellísima música llena de sentimiento y poesía se revela todo el misterio de una raza.

Praga, 1927.

El libro de hoy

LAS CIUDADES Y LOS AÑOS

de Constantino Fedún

Las novelas rusas han tenido gran aceptación en España, sin que hubiera en ello el menor asomo de conspiración bolchevique. Esta extraña palabra, que ha experimentado una transformación semántica tan grande (de un criterio mayoritario ha pasado a significar todo un sistema político), no había empezado a sonar en el mundo cuando Tolstoi entraba ya en las colecciones populares con "La guerra y la paz". Por la misma época se empezó a leer a Dostoiewski y a comentar la doliente y trágica poesía de "La casa de los muertos".

Las obras de Gorki correspondieron a la segunda etapa de difusión. Más tarde, la Colección Universal, de Calpe, y otras bibliotecas literarias dieron a conocer a la nueva generación de novelistas anteriores a la Revolución, a los Chejov, Andreiev, Korolenko, etc., contemporáneos y continuadores de Gorki, al mismo tiempo que la obra de Dostoiewski, poco conocida, iba pasando a nuestra lengua en ediciones más concretas y esmeradas.

La afición a la novela rusa entre los españoles se explica fácilmente, por varias razones: el realismo ruso afín al español, la semejanza entre la vida errante y aventurera de los ex hombres de Gorki y nuestros pícaros, aunque unos y otros fuesen tipos psicológicos diferentes; la preparación de ambiente que el espíritu cristiano y místico de Tolstoi y Dostoiewski hallaban en nuestra tradición, a lo cual ha de unirse la atracción natural que ejercen las obras maestras, y lo eran muchas de las novelas rusas, y la facilidad que ofrecían las traducciones francesas.

Después se ha avanzado de las traducciones francesas a las alemanas, que pasan por las más perfectas, y a las traducciones directas del ruso, facilitadas por la dispersión de rusos en Europa, como facilitó la difusión del griego en la época del Renacimiento el éxodo de los humanistas bizantinos al caer Constantinopla en poder del Turco, bien que ahora se trata visiblemente de un fenómeno literario de menor trascendencia. Los rusos tienen una gran facilidad para aprender idiomas; pero las traducciones rusas suelen exigir la colaboración de dos ingenios: el traductor ruso con algún conocimiento del español y un escritor que corrija y aun refunda en lenguaje literario la versión elemental lingüística. Creo que este fué el caso de la elegante versión de los opúsculos de Turgueneff titulada "Senilia" que publicó Icaza.

Era natural que las novelas rusas posteriores a la Revolución no inspiraran menos curiosidad que las anteriores y aun la despertaran mayor, por la extendida ilusión de que un gran trastorno político ha de mudar todas las cosas, lo cual nunca sucede. En realidad, es como un cambio de decoración, que coloca a los personajes en un ambiente nuevo y puede acelerar el ritmo de la trasformación social, pero no precipitarlo de un modo milagroso. Ningún decreto revolucionario ni dictatorial es poderoso para suprimir el tiempo.

Esta curiosidad empezó a satisfacerla la "Revista de Occidente" con las traducciones de "El tren blindado número 14-69", de Vsevelod Ivanof; "Caminantes", de Lidia Seifulina, y "Los Tejones", de Leonidas Leonof, obras todas ellas interesantes como documentos literarios de la Revolución y de una sinceridad artística notable; relatos episódicos que continuaban el estilo realista y fragmentario de Gorki, pero que estaban muy lejos de eclipsar a los novelistas anteriores. No son, con todo, desdeñables estas novelas, pues se ve en ellas una literatura juvenil y desmañada, de gran fuerza intuitiva y de una manifiesta honradez estética en el procedimiento. Formas literarias nuevas no hay en dichos libros, a menos que se tomen los defectos de composición por métodos inéditos.

Una novela rusa de mayor importancia: "Las ciudades y los años", de Constantino Fedin, acaba de publicarse en una nueva colección: las "Ediciones Biblos", que presenta al público volúmenes de buena tipografía, con portadas decoradas por el pintor Maroto con un arte original y pintoresco. En la serie figuran: un álbum de dibujos de Maroto; un libro: "La nueva España. 1930", en que este artista, escritor también, expone, en forma de narración anticipada o profética, lo que haría si fuese comisario de Bellas Artes. Hay, ciertamente, ideas y observaciones interesantes en esta historia de lo futuro, de un futuro algo problemático, pues no tengo fe como el autor en que el verdadero 1930—la fecha pareja de 1830—esté tan cerca ni traiga tan radicales transformaciones.

Volviendo a la cita de las ediciones "Biblos", hay que añadir un compendio crítico de historia religiosa. "La evolución religiosa de la humanidad", del profesor Ricardo Kreglinger, el opúsculo de Trotsky "¿A dónde va Inglaterra?", documento político de la postguerra que es útil conocer aunque no se sea bolchevique, y a la citada novela de Fedin, que me parece hasta ahora el principal número de la nueva biblioteca.

No es una novela de ambiente exclusivamente ruso ni que se reduzca a un episodio local de guerra civil en la Rusia de los Soviets. La acción se desarrolla en Alemania y en Rusia y abarca algunos años, desde la víspera de la guerra europeo hasta la ofensiva del almirante Koltchak contra Petrogrado, que aún no se llamaba Leningrado.

Por la amplitud del escenario y de la acción, la elevada emoción épica, el fondo histórico y la multitud de personajes hace recordar, como dije en otra ocasión, "La guerra y la paz", de Tolstoi, sin que pretenda ponerla en el mismo plano que esta obra maestra. La parte alemana no es inferior a la rusa. Pinta el autor de un modo excelente la exhuberancia dionisíaca, el ímpetu nietzscheano de la Alemania anterior a la guerra. Era un pueblo demasiado sanguíneo, sobrado fuerte para vivir en paz. Fedin lo explica sin disertaciones ni comentarios, sin poner en boca de personajes discursos acerca de aquella amenazadora plétora de vitalidad. Lo hace percibir al lector por el procedimiento genuinamente novelesco, en escenas de jugosa plasticidad intuitiva. Una fiesta popular con figuras de estudiantes, de muchachas, de burgueses y soldados. Aquella juventud ebria de vida y de gozo estaba marcada por los dioses con el invisible sello de los elegidos para morir en flor.

Después sigue el lector de la novela el descenso paulatino de la exaltación pública hasta llegar a la postración y al ansia de paz. ¡Cuán cruel y copiosa sangría fué menester para calmar el arrebato dionisíaco! Páginas épicas son también las de Petrogrado, bajo el hambre y el frío, preparándose a resistir con torva y desesperada resolución al ejército blanco, con la calles en ruinas, cruzadas de alambradas y la ciudad convertida en un avispero lleno de nidos de ametralladoras. El tono épico se esparce en otros episodios de guerra, como la arenga de Andrés, el protagonista, al Soviet de prisioneros alemanes. (Hasta en los campos de prisioneros se habían organizado Soviets.)

Mas "Las ciudades y los años" encierran algo más que la gesta novelesca de la guerra; hay una intriga de amor que provoca el desenlace trágico, una figura de mujer (la alemana Mary, original y atrayente; otra de una rusa, Rita, algo borrosa, pero con cierto encanto enigmático de criatura movida por la fatalidad). La grandeza del drama colectivo no ahoga los conflictos individuales de los personajes novelescos. La guerra pesa sobre todos como un Destino en que se ven envueltos, pero no quita interés al drama particular; antes al contrario, éste parece lo humano, lo personal en el gran movimiento épico. La parte de Prometeo, vencedor o vencido.

La novela de Fedin es la historia de un ruso a quien la guerra sorprendió en Alemania. Queda confinado en la ciudad donde estaba. Allí entabla amores con una joven alemana, que está comprometida para casarse con un margrave. Hay como un principio de Werther; pero esta Carlota, independiente, apasionada, sensible, prefiere a su Werther, a Andrés, el confinado ruso, que logra fugarse y que en el curso de la guerra deja en libertad a su rival, ignorante de quién es, para enviar un mensaje a su amada, atrayéndose con esta infidencia a sus deberes militares una venganza que toma color de castigo.

Puede aplicarse a "Las ciudades y los años" la expresión vulgar de que es una novela "vivida". El autor, Constantino Fedin, vivió por lo menos en los ambientes que describe y vivió las emociones de la cautividad y de la guerra. Estaba en Nuremberg al declararse la guerra: quedó confinado en Alemania. Después de la revolución rusa estuvo en Berlín, en la Embajada soviética, y vivió en San Petersburgo en los días en que Koltchak avanzaba victorioso. Ha tenido, pues, la mejor documentación, la de la experiencia personal. El libro muestra lo familiarizado que estaba con la vida alemana.

El crítico Vladimiro Pozner dice en el prólogo de este libro que es la única novela de que puede enorgullecerse con justo título la literatura rusa actual. Sin suscribir la exclusiva, por falta de información suficiente, lo demás del juicio me parece acertado. La obra de Fedin es una gran novela, de composición amplia y original, de gran riqueza de elementos artísticos, de un sobrio y veraz realismo, feliz en la pintura de tipos y caracteres y en los vastos frescos o pinturas murales de la guerra y la revolución. El espíritu épico, propio de una novela histórica de tan magno asunto, no toma formas altisonantes, se mantiene siempre en un niel de naturalidad. Es como un fondo de emoción colectiva grave y recatada, como una necesidad que preside de la acción, en cuyos remansos la ironía deja oír su voz y una compasión de cepa eslava suaviza la dureza del drama.

Madrid, 1927.

E. GOMEZ DE BAQUERO

El cuchillo

cuento de Nicolás Gamolín

Para el "Diario de la Marina"

SOBRE la punta la playa, a la entrada de la bahía, distante del pueblo de Cabañas, 5 millas, está la casa del Abuelo Recio, como le llaman al más viejo, de esta familia de pescadores.

Los hermanos son 4. Luna es la mujer. De los 3 hombres, el mediano se llama Siro: alto, enjunto, cobrizo, ojos de mar.

—Tu heredas las condiciones de padre—le dicen los hermanos—nadie como él, sabía preparar los avíos. Era el más diestro de todos los pescadores de la bahía.

Así Siro creció. Tenía la superioridad del conocimiento en el arte de pescar.

Cuando llega algún viajero, la fama de su destreza llega hasta los visitantes: Cuando abandonan aquel lugar; el jovenzuelo recibe un buen pago.

En la casa hay una caja fuerte. Allí van a morir todos los dineros que ganan. El avaro Abuelo Recio guarda la llave.

Pero, la vida de estos hombres, es fría, igual, una línea recta trazada del parto a la tumba: el mar o la tierra: la tragedia con los elementos y la tragedia de las pasiones.

2

El rubio león, entra en la madriguera. De los ojos candentes fulgen reflectores. La selva árida, tiene hacia el norte un oasis de nubes y arde en rojizas llamaradas. Junto a la línea de la esperanza, viento en popa, navega el Santarro: yacht del doctor Villar: médico naturista de la capital, el patrón: El Montañés y Nicolás Gamolin.

El Santarro viaja a La Mulata.

Al ganar Mariel arrecia el brisote.

Tenemos que entrar en Cabañas por la noche. Solo 1 día demoraremos el rumbo.

Junto a la punta de playa donde viven Siro y familia, es el mejor lugar para pasar la noche. La bahía no es mi propicia para guardarse del mal tiempo.

Al turista encanta el paisaje en la costa norte de Vuelta Abajo.

La bahía es grande, sembrada de cayos de magnífica vegetación. Abre 2 brazos que parten del canal: Cabañas y Orozco: el uno va al pueblo, pintado sobre lomas, desde donde se descubre un pequeño valle muy fértil. El otro corre al caserío de su nombre: a lo lejos rompe el verde del campo, el ingenio yanki,—como casi todos los de Cuba,—suspendido del cielo por las sogas de su chimeneas.

La vida en el bohío del Abuelo Recio, es sencilla, miserable, sucia, monótona como en el campo. Pasan ellos sobre la vida diaria al mismo dos le basta para dar la sensación.

paso y por el mismo lugar: duermen al Sol, cuando los mosquitos se han ido para volver en la noche: cae la plaga sobre la costa irresistiblemente. La tarde es para secar las redes y avíos.

En la hora del Poniente buscan la carnada que hará la pesca en la noche y madrugada. Después... salar el pescado, preparar con hielo las cajas donde son llevados a la capital.

Algunas veces todo es inútil: la pesca se pierde: es el día que el camión que sale cada tres para la Habana, no lo hace.

Cuentan lenguas ingénuas del pueblo, que el Abuelo Recio, es contrabandista en combinación con el senador X.

—Aquí hay mucho contrabando—dice el doctor Villar, mientras saboreamos en el bohío, un exquisito pargo, asado por Siro.

Todos permanecen mudos.

Los cansados ojos del viejo, pasearon sobre las paredes tejidas de pencas de guano. La ventana pintaba la noche entre zigzagueos eléctricos. Una vieja litografía, nos miraba por la débil luz de petróleo, sobre la mesa alumbrando. Colas de diferentes peces disecados al solaire y arbitrariamente colgados complentan el adorno de la pieza.

3

Al amanecer pensamos seguir el viaje.

Las atenciones de los pescadores detuvieron al Santarro varios días. Era el primer viaje del barco a la vela. Ibamos a La Mulata por mero capricho. Decidimos dejar la visita a este puerto. Y nos dedicamos a pescar, con los diestros hombres que el día anterior conocimos.

Mientras tanto observamos la vida: comprendiendo la sicología del hombre.

Viven en su ignorancia sin aspirar a una vida mejor: contentos con la miseria que tienen. Son ante el dueño, serviles. Por sus mentes oscuras no cruza ni siquiera un rayo del Sol que todas las mañanas hiere sus retinas, mientras esperan que pique el pez.

Por un momento creo que merecen esa vida imbécil.

El patrón: corredor del Mundo, hace una observación:

—1o. el cerdo, 2o. el buey, bajo el cepo eternamente, y después... el campesino cubano. De Norte a Sur, es igual: la misma indolencia, el mismo vicio: café y tabaco. Vive junto al mar, y, su dinamismo no lo contagia un solo día. En el campo pleno, el reverdecer de la tierra nada dice a su obtuso espíritu lleno de creencias estúpidas.

El explotador le roba la salud del cuerpo.

El brujo la del espíritu.

En medio de su sencillez tiene la complejidad de las religiones.

La palabra del Montañés, fija mi atención en los problemas...

NO 1000 VECES NO!

Son producto de cuatro siglos esclavos. Toca a los hombres...

Junto al hombre de la ciudad, tiene que marchar el campesino. Uno sosten del otro.

El doctor Villar, mira azorado: la cabeza asiente mis palabras, la boca sonríe con desdén.

Sin querer, he llegado a herirlo: intelectual asqueado de su clase, vive fuera del círculo: al margen de la vida.

—Yo creo que tienes razón—dice—pero, allá ustedes...

—Si, estamos solos.

Mis palabras, tienen la tristeza de saber al compañero Villar, un día enemigo. Ya, hoy lo es!

—Yo esperaré los acontecimientos. No ataco a unos ni a otros. Con el que triunfo me iré!

Inútil contestar. Por su boca han hablado todos los cobardes. Cuántos conocemos como él!

—Haces bien—digo.

4

—DOCTOR. DOCTOR. DOCTOR.

—DOCTOR. Doctor...

Dos días sin dormir.

Calma en la bahía.

El cuerpo cansado reposa.

El barco se mueve suavemente.

Siro y el Abuelo, al no tener contestación suben a bordo.

—¡Patrón!—grita Siro.

Despierto. Reconozco a los hombres...

Salimos a pescar.

Primero tiramos el chinchorro. Dos horas esperamos, para copar la mancha. Cuando lo sacamos, es tal la cantidad de peces prisioneros, que nuestras fuerzas son pobres para recogerlo. Saltan muchos: se van. Poco a poco se acerca. Por fin llega a tierra.

Ha sido una cogida como pocas: Una mancha de sardinas ha caido entera. Regalamos a otros pescadores todo lo que quieren llevar. Quedan dos botes llenos: la cachucha de Siro y el auxiliar del Santarro. Después vamos mar afuera. Echamos dos curricanes por popa...

Por la mañana anclamos otra vez. Sobre cubierta no cabe la pesca. Es-

te día pierden tiempo y dinero: el camión salió la noche anterior.

5

Estos hombres cuando celebran los avíos, los piden.

—Qué pita! Es de algodón! Mira, Siro!

Allí no la hay así. El otro día fueron al pueblo,—remando como siempre las 5 millas distantes de casa,—compraron una y, salió mala. no resistió la corrida del pez.

Les obsequiamos todo lo que llevamos.

6

El doctor Villar, tiene un cuchillo, regalo de un cliente, de acero de Eibar, puño de nácar.

El patrón recuerda que hace falta un pedazo de pita para asegurar el toldo.

Saca el cuchillo. Los ojos de S lo miran amorosamente. Lisote, otro hermano mayor— se llama, porque nada como una lisa—dice —Qué cuchillo más lindo! Qué ho ja! De acero, verdad? Doctor cuá to vale?

—Nada muchacho! Quédate con él. Siro devora a Lisote. Muerde madeja de pita que le acabamos dar. Con el pie da seguidamente el piso. La mano libre rasca la o ja derecha. Después, queda quieto. Siéntase en un taburete y silba aire muy viejo, hoy en boga en el pueblo.

Al otro día cuando nos despedimos me llamó aparte y, en secreto:

—¿Cuánto le costó al doctor cuchillo?

—Vale muy caro, compañero.

—¿Cuánto?—dice enérgico.

—10 o 12 pesos!

No puede pensar en tener igual. Algunas veces, como el de hoy, ha ganado toda la familia centavos.

El bohío, la bahía, la punta de pla ya, el Abuelo Recio, Siro y Lisote, la familia, siguen pasando por la da sin un acidente, en su carre monótona.

7

—Cuando reviente el primer no te, iremos juntos, Lisote.

—Como no, Siro.

Mas de un mes esperando el nor En este tiempo, Siro no ha vue a salir con Lisote. Cuando se e cuentran este, según costumbre, da un golpecito en el hombro y ro, sonríe, mirando a la cintura, de de sobresale el cabo de nácar.

El norte trajo gran arribazó Pargos, rabirrubias y cabrillas pi ban bien.

Los dos hermanos salieron a l 9 de la noche.

Remontaron a barlovento.

A la media noche, habían saca 3 o 4 arrobas, buena pesca.

Lisote, tiró el curricán. Siro, maba. Habían caminado 50 metr se pegó un tiburón. El fuerte cor resistió la corrida. La cachucha tras el tiburón, que huía, mient le arriaban hilo.

A la luz de la luna poniéndose, ro, que se había olvidado del cuc llo, lo vió en la cintura del herma Una fuerza vengadora, dentro el le impelió a cogerlo. Lisote, ate al tiburón nada sintió.

Después de asegurar el curricán un "stroke" del bote, se lo enr en la zurda mano. Con la diestra dió el corazón del hermano, y de cargó un fuerte golpe con la pu del cuchillo.

Derribado en la cachucha, el la cuerpo de Lisote no cabía en ella. Friamente, Siro, amarró la cabe del muerto al curricán. Safó la am rra del stroke. Cortó junto al cue el cordel. Y, echó al agua al herm no, que desapareció al minuto, ti do veloz por el pez.

Cuando llegó al bohío contó naturalidad lo sucedido:

—Un tiburón al darle la corrida tiró al agua. Traté de salvarlo, ro... Echó una lágrima. Siro no vuelto a pescar desde aquel día. recuerdo de Lisote lo entristece.

Piensa ir a la capital. Allí, tal olvidará.

Tal vez?

Firandulas

por MANUEL REGUERA GALLEGO

(Especial para el DIARIO DE LA MARINA)

el candado

Cuando al ir a partir hacia la calle, aseguro la puerta de mi modesta habitación enhebrando por los redondos ojos de las armellas el diente corvo y férreo del candado, éste se cierra entonces con rabioso mordisco dejando oír un golpe súbito y seco como un disparo, con lo cual parece decirme: ¡Vete tranquilo!

Y, durante mi ausencia corta o larga, allí queda prendido el candado, aprisionando a la esposada puerta y manteniéndola así tenazmente cerrada como todo un leal perro de presa que no suelta su víctima hasta que el amo venga a autorizárselo.

Tal vez, por ser muy dado a servir de guardián perro de presa, se le llama can... dado.

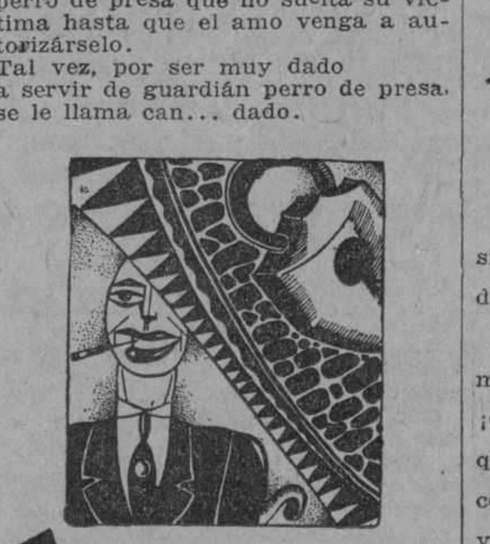

los remos

Lo lógico sería que los remos se construyesen siempre con madera de sauce llorón.

Entonces, entonces sí que estarían en carácter, ya que su misión es la de palear el agua a uno y otro lado de las barcas, con un verdadero lujo de lágrimas y sollozos...

la ardilla

¡Pero qué bien, pero qué bien te sienta dicho nombre, travieso roedor!

Eso es: ardilla porque ardes en movimientos rápidos y continuos. ¡Cómo que no te puedes quedar quieta un solo instante! Siempre conjugando de hecho, con tus movimientos, los verbos correr, saltar, bajar, subir... en primera persona del singular. ¡Diablo de bicho! Juguetona y bullente no te cabe en el cuerpo la alegría.

Eres todo un viviente chisporroteo; eres un fueguecillo zoológico, pero un fueguecillo que corre y que llamea. Por eso te llamas ardilla, porque ardes en vivacidad. Tu lomo rojizo como la lumbre, el airoso penacho de tu cola que parece una llama, y tu movilidad infatigable, así parecen atestiguarlo. Hasta te gusta devorar, igual que al fuego, las cortezas leñosas y las ramas.

¡Oh gracioso bichejo, trapecista y funámbulo del bosque, derrochador perenne de frívola energía!...

los vagones

Los vagones son tan holgazan que tienen que llevarlos a rast las locomotoras para hacerlos ava zar. Dijérase que es por eso por que cada uno se llama vagón, p labra que parece ser aumentativo vago.

las cebras

Esos bellos solípedos listados, ll mados cebras, no son sino caba y mulos huído de una cárcel mu y caballar, de un como especie típico Sing-Sing, que aún cons van, en su vida de prófugos sal jes, el traje a rayas de los pre diarios...

Ilustrado por José F. Bote

M.E.C.D. 2016

SEGUNDA SECCION
DE ROTOGRABADO

DIARIO DE LA MARINA

IMPRESO EN EL
DIARIO DE LA MARINA
HABANA. CUBA.

DOMINGO 4 DE SEPTIEMBRE 1927

LOS ESFORZADOS CREADORES DE UNA GRAN AVIACION MILITAR CUBANA

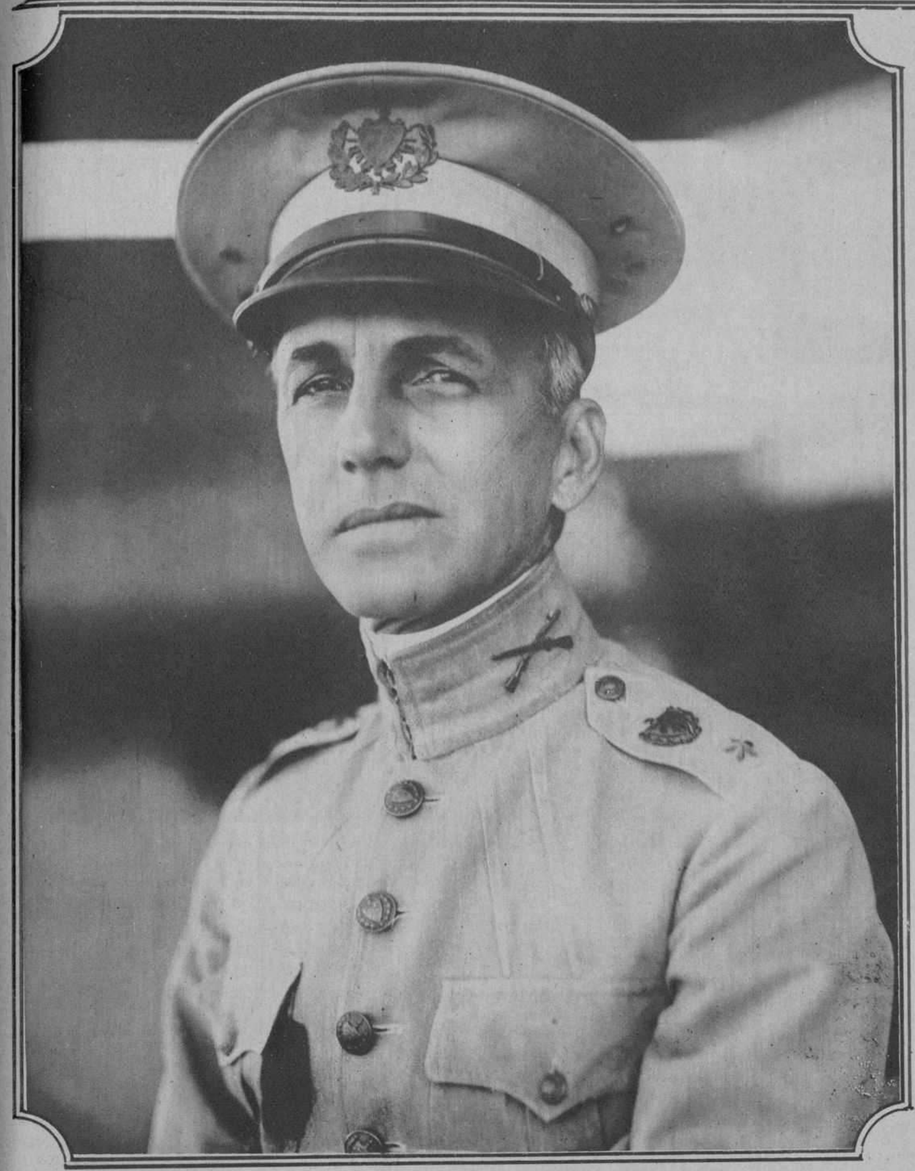

Comandante Ovidio Ortega, Jefe del Campamento de Columbia, alma y vida de nuestra aviación militar, a quien se deben realidades ya plausibles y programas de admirable acción

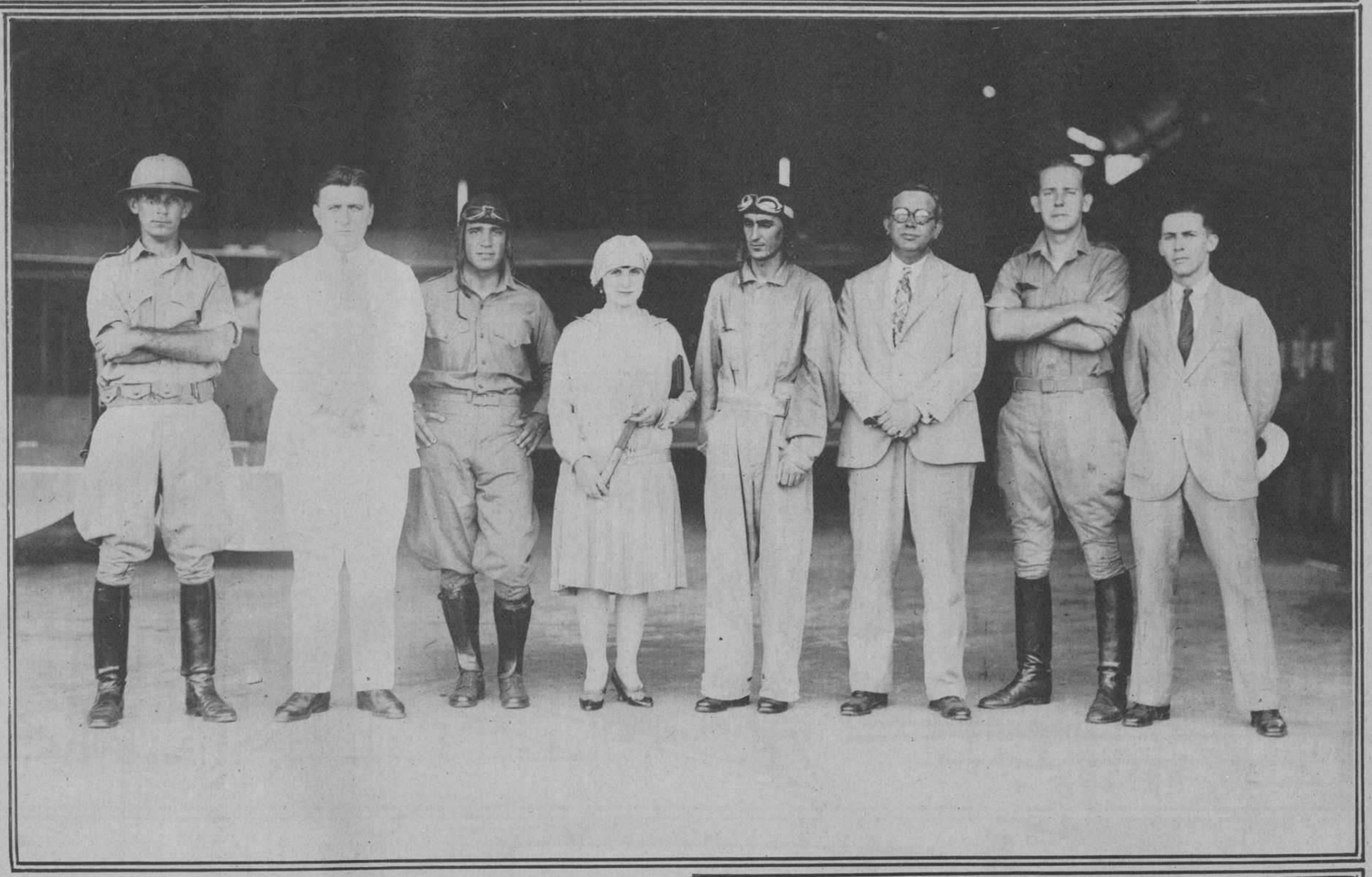

La bella señora Mercedes Acedo de Aznar, esposa de nuestro Director Técnico señor Manuel Aznar, que en compañía de este, de nuestro Administrador, señor José Sobrino, y del redactor deportivo del DIARIO señor Julio Gaunaurd, visitaron el campo de aviación de Columbia, realizando allí interesantes vuelos y admirando la enorme labor que se lleva a cabo en favor de la aviación militar cubana. Acompañan a los visitantes los pilotos militares Sres. Gutiérrez, Terry, Morlote y López Neyra

Nuestro Administrador, Sr. Sobrino, en un aparato de 450 caballos, dispuesto a emprender el vuelo bajo el sabio pilotaje del Teniente López Neyra, verdadero «as» cubano

La aviación militar en Cuba, injustamente abandonada, bajo la eficiente y entusiasta dirección del comandante Ovidio Ortega está atravesando ahora su etapa de orden y progreso, que ha de culminar en la organización de un cuerpo digno de nuestro Ejército, cuyos pilotos aéreos han sabido distinguirse por sus excepcionales condiciones en todas las escuelas de Norte América donde han cursado los estudios elementales y superiores.

Luchando en las más desventajosas condiciones, por las naturales dificultades del idioma y del carácter, todos los alumnos que nuestro Ejército ha enviado a las Escuelas del Ejército de los Estados Unidos, fueron graduados con las mejores calificaciones, y la labor que han venido desarrollando diariamente en el Campamento de Columbia, donde se carece de los elementos necesarios, es la mejor prueba de su capacidad colectiva e individual.

Actualmente prestan sus servicios en nuestro Cuerpo de Aviación siete pilotos: los capitanes Eduardo Laborde y Guillermo Martull, y los tenientes Terry, Gutiérrez, Ponce de León, López Neyra y Morlote Este último, que fué alumno del gran Lindbergh, acaba de graduarse en la Academia de Kelly Field, que es la Escuela Superior de Guerra, con el número 1, entre todos los aspirantes del Ejército norteamericano, lo que constituye otro timbre de gloria para nuestra incipiente aviación.

Los capitanes Laborde y Martull y el primer teniente José Terry, han cursado estudios especiales en otras escuelas de estudios complementarios. En la Escuela Experimental de Rantoul, Illinois, fué el capitán Martull el primer aviador latino que se lanzó desde una altura de 14.000 pies con un paracaídas, y más tarde, hace poco más de un año, nos asombró con su prodigioso salto sobre el mar, rompiendo todos los records del mundo, al descender dos mil pies con el paracaídas cerrado.

Por otra parte, la labor del cuerpo de mecánicos de nuestro servicio aéreo no es menos digna de tomarse en cuenta, porque ellos—héroes anónimos de todas las jornadas aéreas—careciendo de los más elementales recursos han hecho el milagro de reconstruir todas las máquinas "Vought" y "D'Haviland" totalmente destruídas por el ciclón que azotó la Habana en el pasado año. Seis de esas ocho máquinas, a las que se les adaptó un tren de aterrizaje fabricado con madera del país, están ya prestando un continuo servicio, sin la menor interrupción, gracias a la pericia de los sargentos González, Collazo, Chávez, San Emeterio y sus modestos subalternos.

Todo esto con un crédito exiguo, que apenas alcanza a cubrir el gasto de la gasolina, hasta ahora que el Congreso votó una ley concediendo una cantidad que permitirá la compra de nuevos aparatos y un moderno instrumental que hará posible la creación de la Escuela de Aviación, sueño que acaricia desde hace mucho tiempo el comandante Ortega.

Nosotros, que hemos tenido una oportunidad de apreciar la hermosa labor de estos aviadores y que conocemos los laudables propósitos de su esforzado jefe, hacemos votos porque pronto sea una realidad la Escuela Cubana de Aviación, porque ese Cuerpo sea atendido como merece y porque estos enamorados del aire—verdaderos maestros de pilotos—sean los instructores de sus compatriotas que aspiren a mostrar con orgullo el honroso trofeo alado sobre el kaki de sus guerreras militares.

La distinguida señora de Aznar, tomando asiento en el aparato que había de conducirle a través de la Habana y sobre las costas que bordean la provincia habanera

El Teniente Terry, veterano de la aviación militar de Cuba, piloto de gran pericia y de extraordinarias facultades, pasará a la historia de Columbia como uno de los mas esforzados creadores de ese campo aviatorio

He aquí, sonriente, disparándose mutuamente chanzas y gracejos, al Teniente López Neyra y a nuestro redactor Sr. Gaunaurd, viejo «lobo del aire»

El Teniente López Neyra y el Teniente Marlote, dos distinguidísimos pilotos de Columbia. Marlote fué discípulo de Lindbergh y amigo íntimo del genial norteamericano que recientemente asombró al mundo

M.E.C.D. 2016

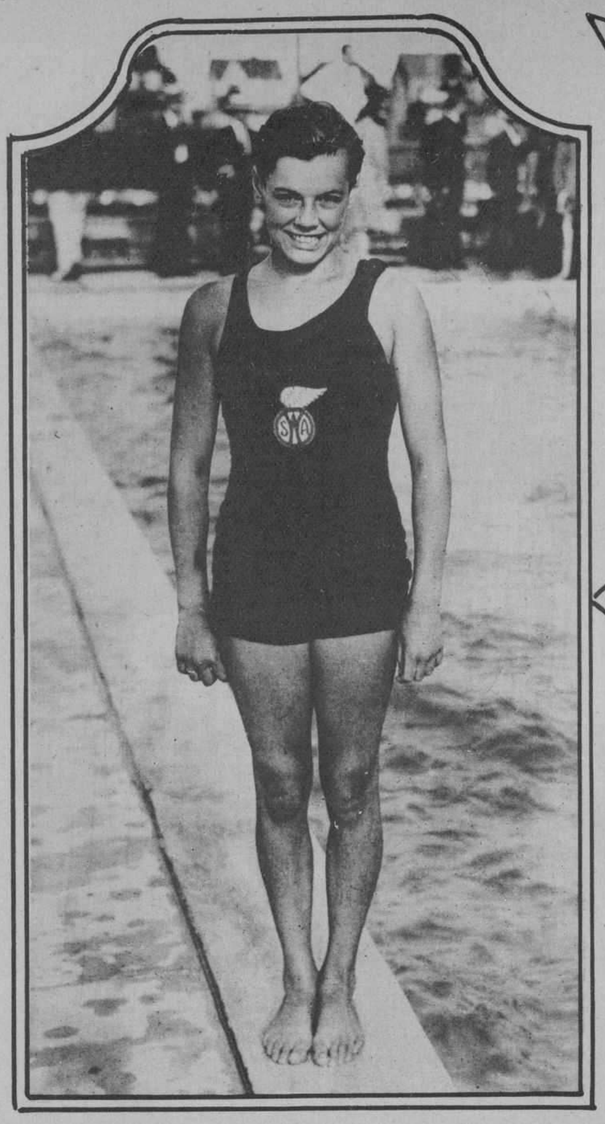

Eleanor Holin, de trece años, que ha roto el record de natación de trescientas yardas

Jack Dempsey, el famoso pugilista que se enfrentará en breve con Tunney, campeón mundial, tomando un baño en la piscina de su residencia, en California, en compañía de su bella esposa Estelle Taylor

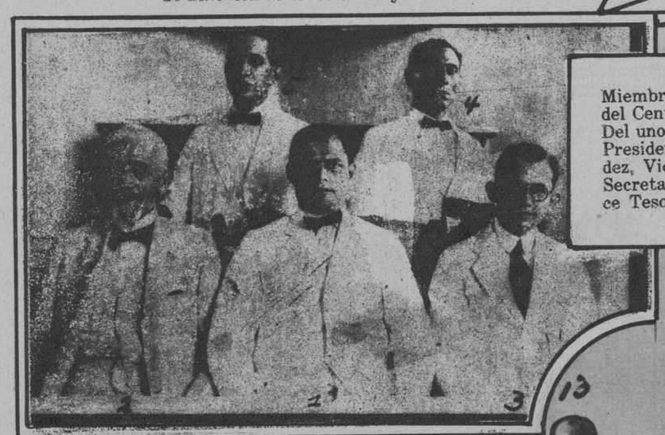

Miembros que componen el Directorio del Centro Gallego de Santiago de Cuba: Del uno al cinco: Manuel Mayo Chouza, Presidente; Comandante José Fernández, Vice Presidente; Vicente Garrote, Secretario; Francisco Freyre Pérez, Vice Tesorero; José A. Yañez, Tesorero

Señores que componen la Directiva de la Colonia Española de Santiago de Cuba. Del uno al veinticinco: Calixto Bergnes, Presidente; Arturo García, primer Vice; Higinio González, segundo Vice; José Jáuregui; Lorenzo Vidal, José Veloso; Duarte Sánchez; Ramón Meré; Ramón Alonso; Manuel Fernández; José Farre; Antonio Calvet; José M. Monfort; Tomás Barrueco; Domingo Sánchez; Laureano García; Victoriano Sanz; Antonio Guerra; Jose Delegto; Venancio Mercadé; Fernando Granda; Modesto Gómez; Manuel Rodríguez; José Rubirosa; Pedro Puig

Sr. Lisandro Alburquerque, Jefe de la Sección de Radio de la Secretaría de Comunicaciones, que ha sido designado como Delegado de Cuba a la Convención Radiotelegráfica Internacional que se celebrará en Washington en el mes de Octubre

Demuestro que las **Canas** no son irremediables

tal como lo demostré al restaurar el color natural de mi cabellera prematuramente encanecida, merced al Restaurador que hoy ofrezco. Millares de personas canosas atestiguan hoy su infalibilidad.

Botella de Muestra Gratis

Careciendo de lugar para dar aquí más pormenores, ofrezco enviar una botella de muestra gratis con todos los detalles.

El Restaurador Mary T. Goldman para las Canas es claro, limpio e incoloro como el agua. Permite rizarse o lavarse el cabello como de costumbre. Su aplicación es sencilla dando al cabello el mismo color de día y de noche.

Envíe Ud. el Cupón

impreso al pie, para recibir a vuelta de correo un equipo completo de muestra, con las instrucciones necesarias para ensayar en un bucle

Envíeme la muestra gratis que ofrece.

Nombre_____

Dirección_____

Ciudad_____

A LUIS L. AGUIRRE y Cia.
Apartado 935 HABANA

¿ES SALUDABLE SU TEZ?

SI la piel de Ud. se ve afeada por los barros u otras erupciones cutáneas, tome **LAXOL**, que purificará su organismo, y verá qué pronto recobra su semblante la pureza y aspecto naturales. Y notará Ud. que Laxol es más eficaz que las cremas y otros tratamientos externos.

Los médicos recomienden Laxol, el aceite de ricino purísimo, "dulce como la miel". Es excelente para constipación, cólicos y desórdenes digestivos que causan afecciones de la piel.

En la farmacia se vende Laxol, en frascos de tres diferentes tamaños. Pruébelo Ud. hoy.

3

TRADE LAXOL MARK

PARA SU NIÑO PULVOLAC LA MEJOR LECHE

TOME VERMOUTH QUIJANO

Unicos Importadores: H. MARTINEZ y Cía.

Después de Afeitarse

Aplíquese Dioxogen como una loción para la cara, según las indicaciones completas que lleva cada frasco. El oxígeno activo, del Dioxogen esteriliza las cortaduras y rasguños y contiene la pérdida de sangre.

El Dioxogen es un antiséptico poderoso e inofensivo que no debe faltar en el hogar. Puede dejarse al alcance de los niños porque no es venenoso.

Dioxogen

P-27

CALLOS

Póngales Una Gota de

"GETS-IT"

El Callicida Más Rápido del Mundo

Su efecto es maravilloso contra cualquier callo, no importa donde esté, ni lo mucho que duela o haya durado. Al primer toque cesa el dolor. Es casi increíble. El callo se afloja y desaparece. Un método científico usado por bailarinas, artistas, doctores, y millones de personas que acostumbran andar mucho. Rechase las imitaciones. Exija el legítimo "GETS-IT." Se vende en todas partes.

"GETS-IT" Inc., Chicago, E. U. A.

Use Ud. IODEX si se Corta

Las heridas y cortaduras accidentales deben atenderse inmediatamente, para evitar infección. Tenga Ud. a mano IODEX: superior al yodo porque ni mancha ni irrita.

IODEX

7

VINO **LAS CINCO PERLAS**

Jerez Dulce y Seco. *Ninguno tan bueno.*

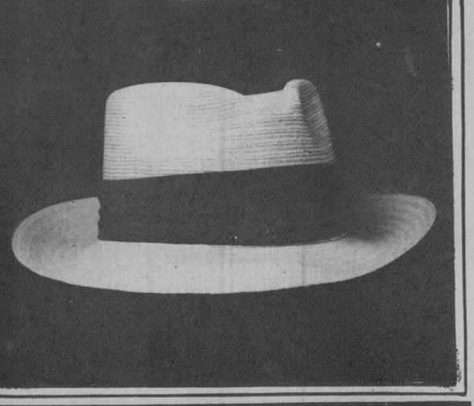

Modelo PRINCIPE DE GALES
LA ULTIMA PALABRA
EN SOMBREROS DE PAJA PARA LA TEMPORADA
Tejido especial que elimina peso
Flexibles : Frescos : Duraderos
DE VENTA EN TODAS LAS SOMBRERERIAS ELEGANTES
Fabricantes
J. BARQUIN y Co.
Muralla y Aguiar Tel. A-7758

M.E.C.D. 2016

Familias cubanas y chilenas visitando el «General Baquedano»

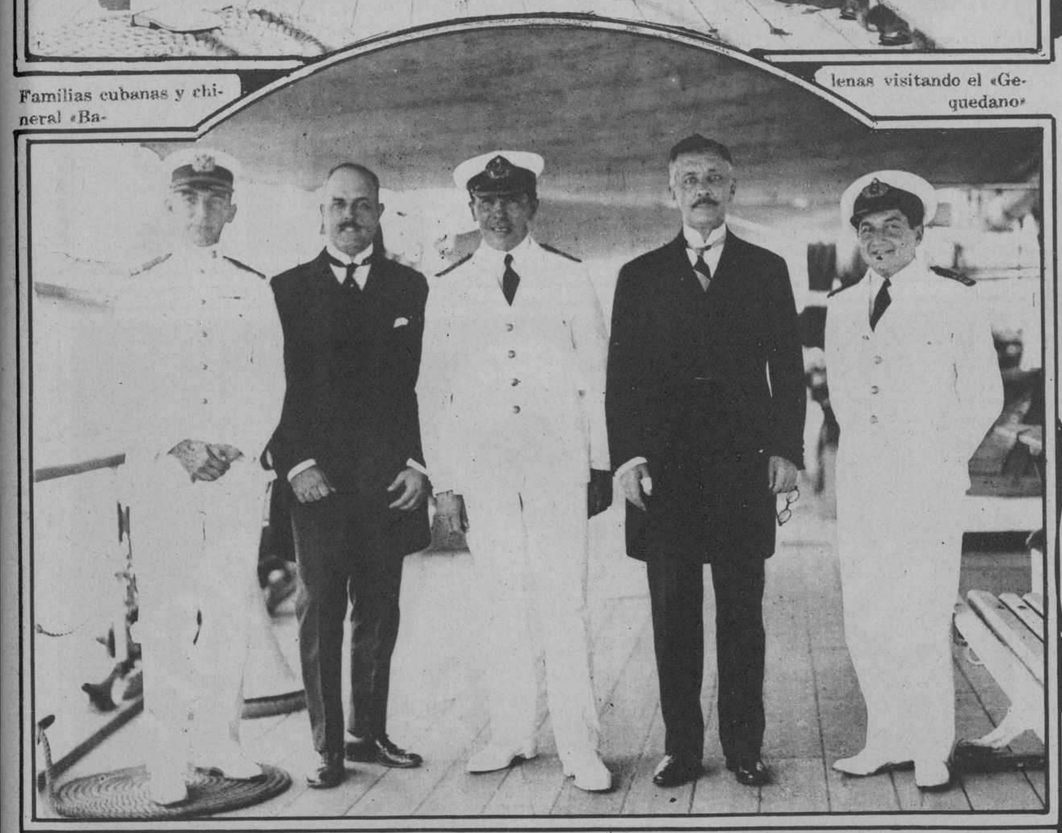

Los altos oficiales del barco-escuela acompañados del Cónsul de la Argentina y del Sr. Gelaberto, Canciller de la Legación de Chile

Srta. Isabel Hernández Induada reina de sua, gracientemente pianos en fesora de estros más uno de nudos Conafama servatorios

Sr. Enrique Córdoba Madariaga, Cmte. del barco-escuela «General Baquedano» de la marina de guerra chilena

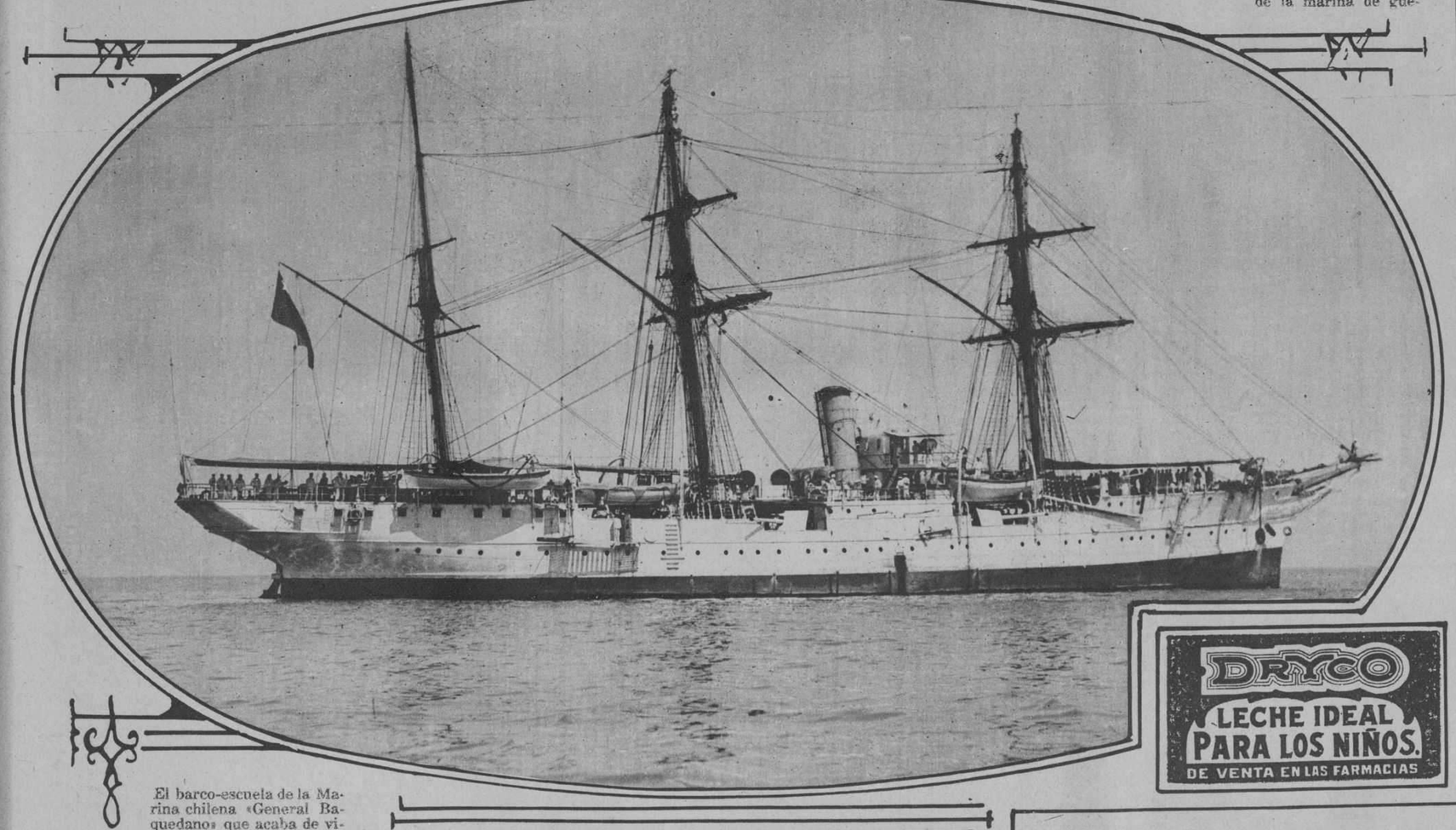

El barco-escuela de la Marina chilena «General Baquedano» que acaba de visitar nuestro puerto, siendo agasajados sus oficiales y guardias marinos por todas nuestras clases sociales

CUNARD AND ANCHOR LINES

LA LINEA MAS RAPIDA DE VAPORES ENTRE NEW YORK Y EUROPA

"Berengaria" "Aquitania" "Mauretania"

Otros vapores de lujo pero a precios muy módicos.

"Carmania" "Caronia" "Tuscania" etc.

Para informes, pasajes, etc.:

MANN LITTLE CO. OF CUBA LTD.

OFICIOS 18, HABANA. TELEFONO A-3549

Lustre de Oro Sapolin No. 112

UNA Pintura de Oro económica, que produce un acabado de oro brillante y durable, y se usa para radiadores, tuberías de vapor, candelabros, ornamentos, armaduras y bastidores de camas, etc. Envasada en latas de dos compartimientos, lista para mezclarse.

Está hecha de modo que puede resistir los diferentes cambios atmosféricos.

995

SAPOLIN CO. INC.

NEW YORK, U.S.A.

ESMALTES, TINTES, DORADOS, BARNICES PULIMENTOS, CERAS, LACAS

¿Decaído y débil? Tóme a diario

Quaker Oats

Robustece. Da vida

Ningún hombre sabrá nunca . . .

NINGÚN hombre podrá imaginar jamás la emoción ni la insuperable alegria que un bebé lleva al corazón de su mamá.

Y el goce maternal más completo sólo puede alcanzarse cuando la señora es sana y no tiene dolores. El Compuesto Vegetal de Lydia E. Pinkham es una verdadera bendición para las madres y para las que van a serlo.

Toda mujer embarazada o madre debe tomar fiel y regularmente el Compuesto Vegetal de Lydia E. Pinkham.

El Compuesto Vegetal de Lydia E. Pinkham se vende en todas partes. Rechace Ud. las imitaciones y exija el Compuesto genuino.

Le trajo un niño

Por dos años seguidos aborté y no pude dar a luz. Mi esposo me persuadió de que tomara el Compuesto, y en poco tiempo me hice fuerte y ahora tengo un bello niño.

María Martimor de Ferrer
Goicuría y Egidos,
Caibarien, Cuba

Compuesto Vegetal De Lydia E. Pinkham

LYDIA E. PINKHAM MEDICINE CO., LYNN, MASS.

C

DRYCO

LECHE IDEAL PARA LOS NIÑOS.

DE VENTA EN LAS FARMACIAS

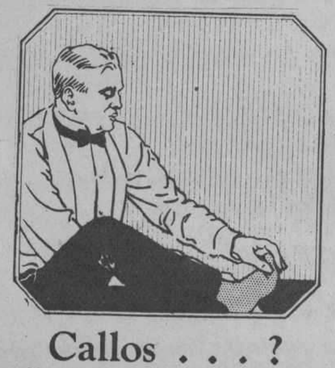

Callos . . . ?

No importa cuánto tiempo haya sufrido Ud. de sus callos, ni cuán malos sean; todos serán exterminados infaliblemente con el callicida

"Blue-jay"

Evita los peligros de una infección ocasionada por una cortadura, quita el dolor en el acto, y el callo se puede extraer fácilmente con los dedos. Cuesta una pequeñez y el alivio es inapreciable.

De venta en cualquier farmacia.

Unicos Fabricantes

Bauer & Black

CHICAGO, U. S. A.

El Dón de un Cutis Terso

Viene de Francia, Perita en Belleza

FRANCIA comprende a la mujer. Durante siglos enteros, todo el mundo buscó ahí los jabones finos de tocador. Ahora, ofrecemos a Ud. Lux Toilet Form, (Jabón de Tocador), tan adorable como el jabón francés, pero no tan caro.

Fabricamos Lux Toilet Form (Jabón de Tocador) mediante el mismo método que los franceses emplean en sus jabones de tocador más finos. Es totalmente distinto de los jabones blancos a que está Ud. acostumbrada y vale muchísimo menos que el jabón francés.

De Venta en las Principales Farmacias y Colmados.

MUNRO TRADING CO. 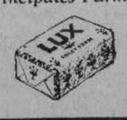 Apartado 2452 La Habana

17

The Alamac Hotel EL HOTEL DE MODA

Predilecto de los Hispanos

71st Street. and Broadway

New York

Es modernísimo, elegante, económico, a prueba de fuego, y está en el corazón de Nueva York, cerca de todas partes.

Su "chis hispano" es insuperable e inconfundible.

¿Y quién no se deleitó con la magnífica Orquesta del Alamac, intérprete de nuestros clásicos danzones?

Los precios del Alamac, al alcance de todos, son los siguientes:

Cuarto sencillo para una persona, $4.50. Para dos personas: $6.00. Cuarto doble, para una o dos personas: $8.00. Por mes: 180 pesos.

TODOS CON BAÑO Y DUCHA

Departamento de sala, un cuarto, baño y ducha desde $225 al mes.

Hay también departamentos con 3 o 4 alcobas, además de la sala y con tres baños, a precios de verano.

Cocina moderna y criolla bajo la experta dirección de un excelente cocinero español.

Intérpretes y sirvientes de habla española.

Atención especial a la clientela hispana.

Va usted a Europa

Diríjase antes a la OPEN ROAD TRAVEL SERVICE, oficinas en el Hotel Alamac; son representantes autorizados de las principales Compañías Navieras. La Open Road Travel Service, le facilita el medio de hacer su viaje cómodo; hacen sus reservaciones en el barco qu deseen, atienden al vise de sus pasaportes, trasbordo de equipajes, etc., etc. Su larga experiencia y relaciones con las compañías de vapores, hace que la Open Road sea un factor importante al pensar usted viajar. Los precios de pasaje son EXACTAMENTE los que rigen en las Compañías de Vapores, siendo todo el servicio de la Open Road **completamente gratis.** Oficinas en Londres y París. Dirección a:

ANTONIO AGUERO *GERENTE HISPANO*

LAZ-MANAGEMENT.

M.E.C.D. 2016

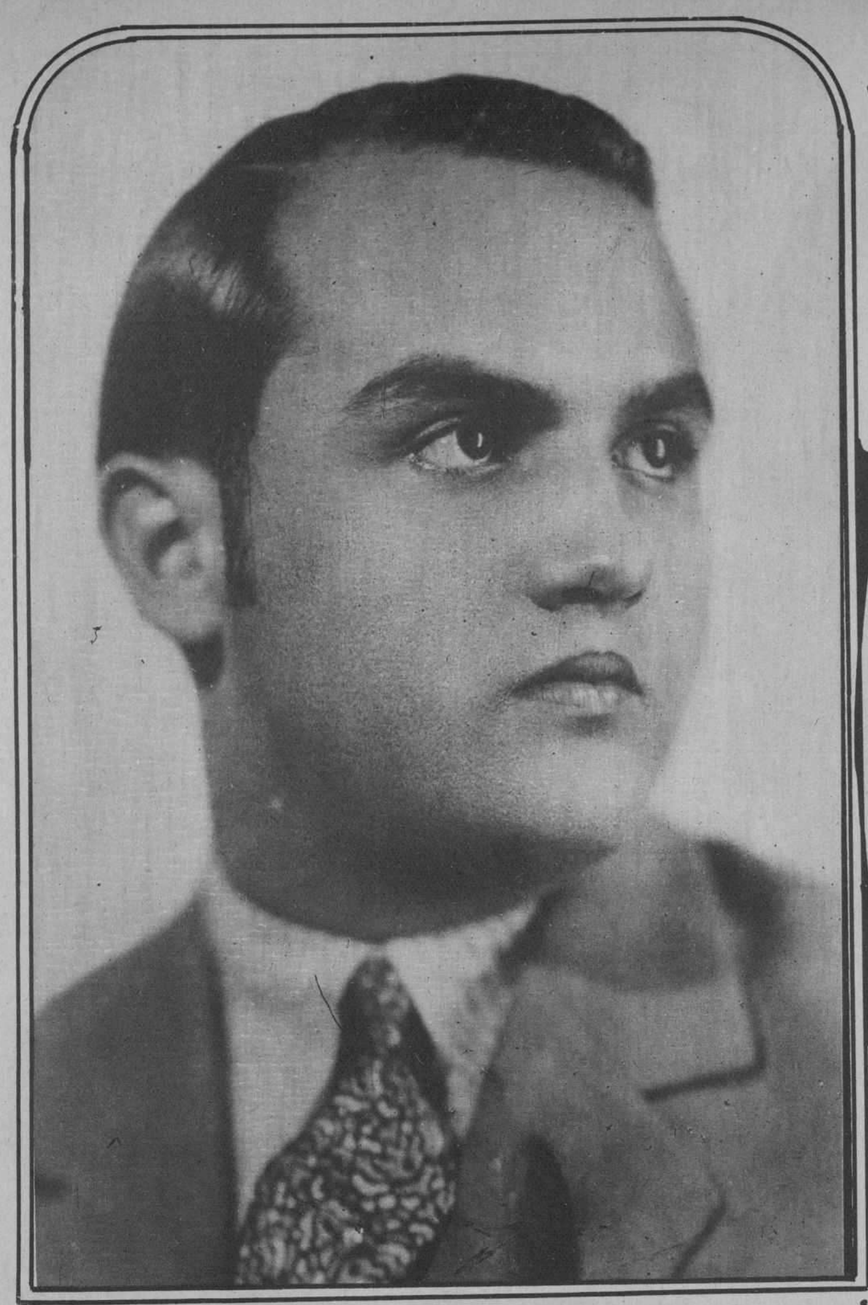

Dr. Humberto Solís y Alió, distinguido joven, hijo de nuestro querido amigo el señor Bernardo Solís, Gerente de «El Encanto», vocal de la Empresa del DIARIO DE LA MARINA, Presidente del Banco del Comercio y Tesorero de la Institución Hispano Cubana de Cultura. El joven Dr. acaba de recibirse de abogado, después de haber hecho el grado en forma brillantísima. Obtuvo nota de sobresaliente en todas las asignaturas al hacer los exámenes. Nuestra enhorabuena

Srta. Julia Alvarez de Armas, que contrajo matrimonio el día 6 del pasado con el señor Aniceto García Ravella

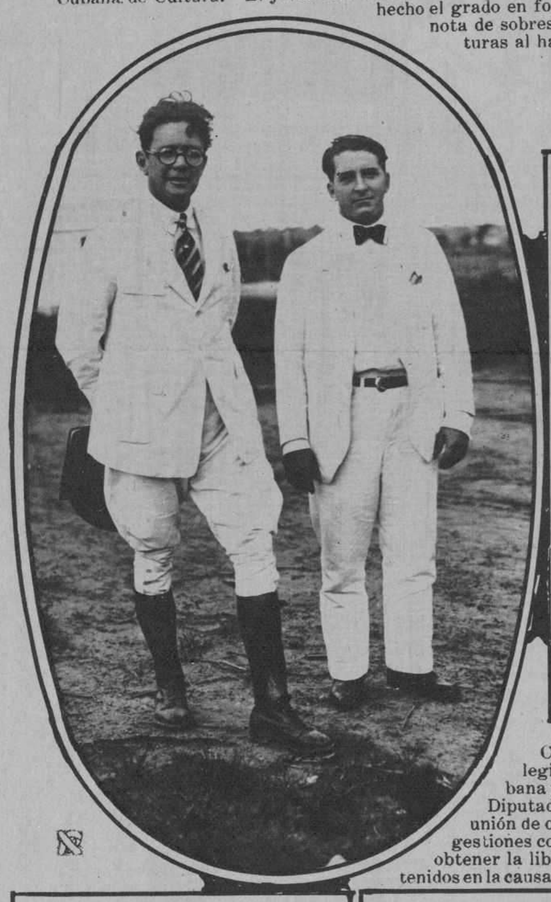

El Dr. Carlos Miguel de Céspedes, Decano del Colegio de Abogados de la Habana y el Dr. Bernardo Latour, Diputado del citado Colegio, que unión de otros compañeros hicieron gestiones coronadas por el éxito para obtener la libertad de los abogados detenidos en la causa llamada de los comunistas

La Reina de Galicia, en el Concurso celebrado recientemente entre las hijas de aquella región, rodeada de su Corte de honor. En el centro, la Reina, Srta. Joaquina Lorenzo Pardo y ambos lados, Srta. Elena Maseda, candidata por Orense; Srta. Juana Pereira, candidata por Pontevedra; Srta. Pura García López, candidata por la Coruña y Srta. Conchita González, candidata por Lugo

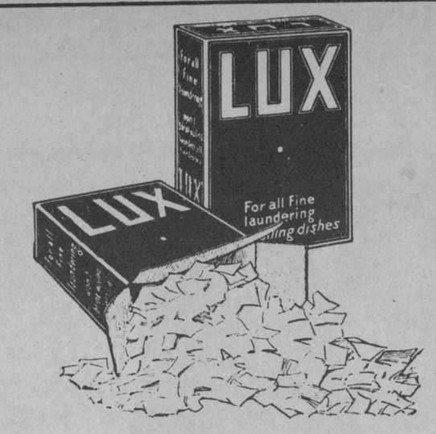

LUX resguarda fielmente las prendas más delicadas . . . las finas sedas y las piezas de precioso lino . . . Y, por mucho que se las lave, las mantiene tan frescas y tan bellas como si fuesen nuevas.

Toda la ropa de Ud. merece idéntico cuidado. ¡Qué inmaculada la deja Lux! Y dura más. Lux limpia sin dañar el delicado tejido de las prendas, y —esto es importantísimo—*sin destñeir.*

No le tiene a Ud. cuenta permitir que los jabones corrientes de lavado acaben con su vestuario. Los trajes cuestan mucho. Use Ud. Lux.

De Venta en las Principales Farmacias y Colmados.

MUNRO TRADING CO.
Apartado 2452 La Habana

LUX

1F

Miss CRUSH

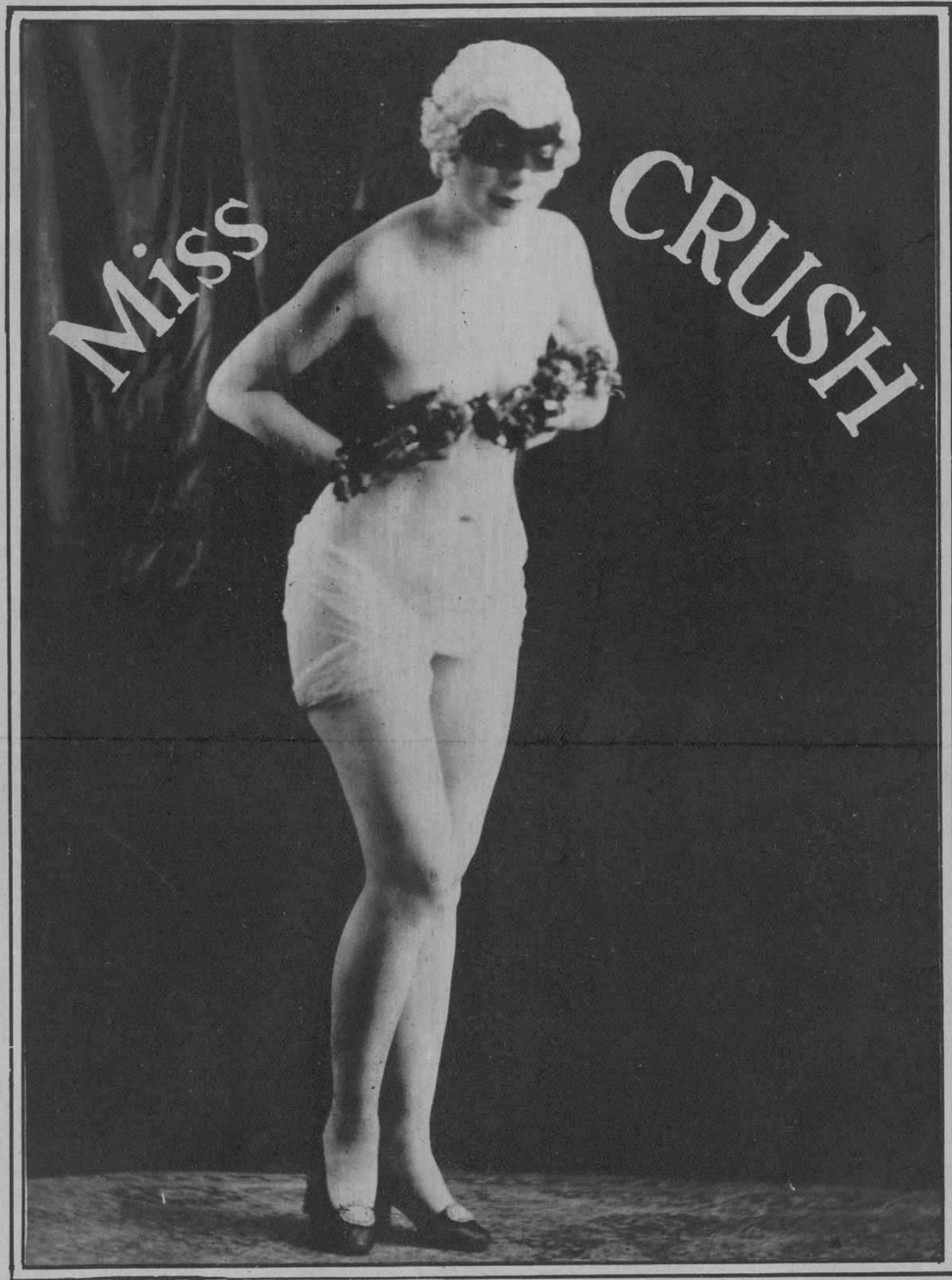

Acierte las medidas correctas de Miss CRUSH y participe en la distribución de los 25 premios ofrecidos

PRIMER PREMIO $100
SEGUNDO PREMIO $50.00 *TRES PREMIOS DE $25.00*
DIEZ PREMIOS DE $10.00 *DIEZ PREMIOS DE $ 5.00*

Las medidas de Miss CRUSH han sido oficialmente tomadas y depositadas bajo sobre sellado con el Dr. José Elías Jimenez, Abogado y Notario de esta ciudad y el sobre será abierto por el jurado, después del día 20 de Septiembre.

La decisión del Jurado será final. En caso de empate se dividirá el premio.

Para ayudarle a acertar estas medidas Miss CRUSH aparecerá personalmente en varios teatros y cinematógrafos.

Esté atento cuando aparezca publicada en los periódicos la fecha y el lugar en que ella se presentará cada noche.

ESTA NOCHE APARECERA EN EL TEATRO NACIONAL

¡Lea los periódicos para seguir de cerca este interesante concurso!

CUPON

MEDIDAS DE MISS CRUSH

Altura . . . . . Pierna. . . . . Cuello. . . . . .
Cintura. . . . . Muslo. . . . . Busto. . . . . .
Caderas. . . . . Peso. . . . . Tobillo. . . . . .

(Todas las medidas son en pulgadas)

Nombre: . . . . . Calle y No.: . . . . . .
Ciudad: . . . . . .

(Escriba con la mayor claridad posible y envíelo a:)

Miss Orange CRUSH, Benjumeda y Oquendo, Habana

Protéjase de los rayos del sol

Aplíquese un poco de Crema Hinds y sobre ella polvéese. Esta sencilla precaución hace que el cutis resista mejor los rayos del sol. Y si la tez ya se ha quemado, el uso de la Crema Hinds le devolverá su tersura y lozanía.

El uso de la Crema Hinds en la cara ➥el cuello➥el escote➥las manos, suaviza el cutis ➥lo vigoriza ➥lo protege ➥lo limpia ➥lo aclara ➥lo sana.

Pídala dondequiera que venden artículos de tocador.

CREMA de Miel y Almendras HINDS

—¡Viva la República!
—¡Y vivan los ciudadanos sensatos! ¡Vivan las buenas digestiones! ¡Viva yo, que sé tenerlas tomando SAL HEPÁTICA!

LOS dispépticos y los constipados "aguan la fiesta" con sus gestos pesimistas, sus cólicos y su aire bilioso. Pero los que cuidan de regularizar las funciones intestinales y de limpiar el organismo de ácido úrico—los que toman regularmente SAL HEPÁTICA, esparcen por donde van el optimismo del hombre sano y vigoroso.

Sepa Ud. gozar de la vida en toda su plenitud.
Tome SAL HEPÁTICA

SAL HEPÁTICA

Elaborada por los fabricantes de la Pasta Dentífrica IPANA

6

G. de Oya. Grabador

M.E.C.D. 2016

PRIMERA SECCION
DE ROTOGRABADO

DIARIO DE LA MARINA

Impreso en los talleres del
DIARIO DE LA MARINA
Habana. República de Cuba.

DOMINGO 4 DE SEPTIEMBRE 1927

La lindisima niña Berta Cuervo y Vinent, hija de Augusto Cuervo, Ingeniero Jefe del Acueducto de Santiago de Cuba y de la señora Cristina Vinent, con el traje que concurrió a una fiesta reciente, en la que obtuvo un valioso premio. La encantadora Bertica es sobrina del Senador por Oriente Dr. Alfonso Duque de Heredia

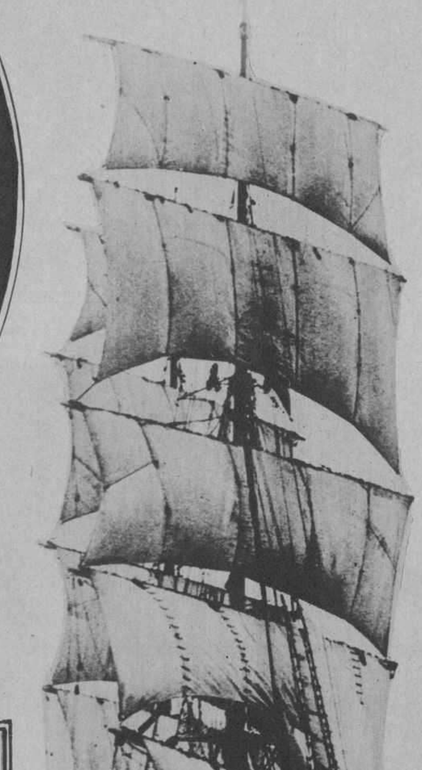

La fragata «Favell» que se encuentra haciendo un viaje alrededor del mundo y que es probable que nos visite

Sra. Clara Yaniz de Carbó, bella esposa de nuestro querido amigo Sergio Carbó, Director propietario de «La Semana» semanario que ha constituido el mas grande éxito del moderno periodismo cubano

[Foto Rembrandt]

Bajo la hábil dirección del maestro Desiderio Ferreira ha sido creada por el Gobierno la Escuela de Educación Fisica, habiéndose iniciado con un cursillo que duró cuatro semanas en los jardines de la Quinta de los Molinos. Por la información gráfica que publicamos y que haremos mas extensiva en el próximo número, se puede ver el interés que ha despertado tan feliz iniciativa, prometiendo matricularse para el próximo curso gran número de señoritas pertenecientes a nuestra alta sociedad

Sinceramente
María Corda

María Corda, la bella y elegante actriz de la pantalla, representando el papel de Elena de Troya en una «film» que acaba de terminar

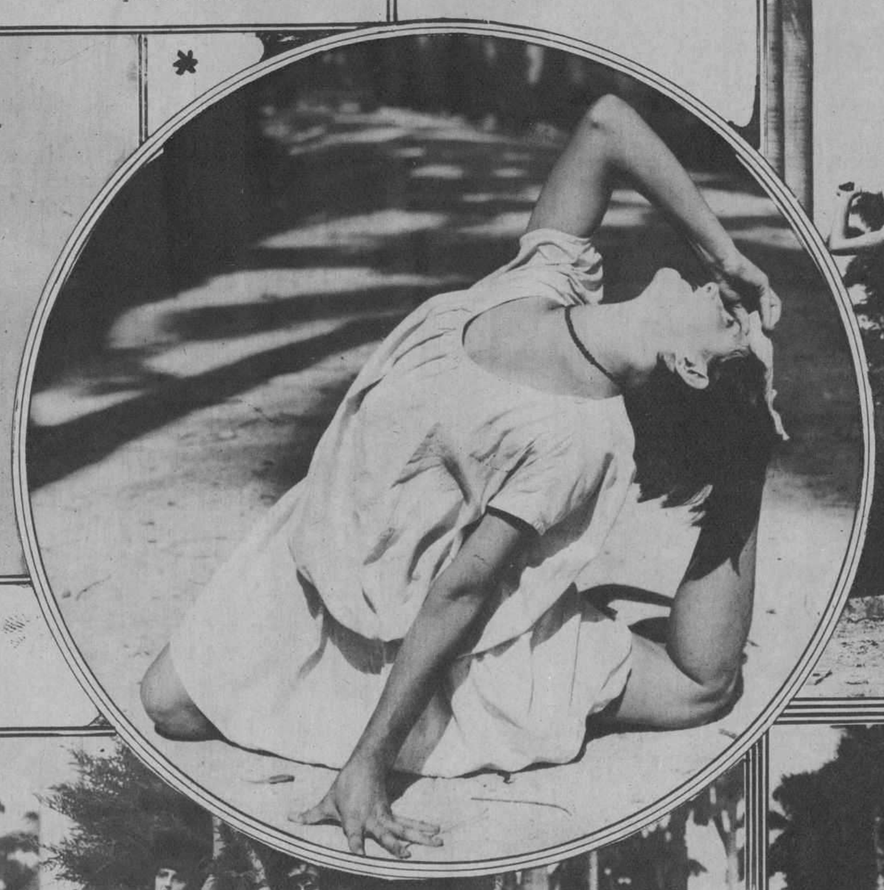

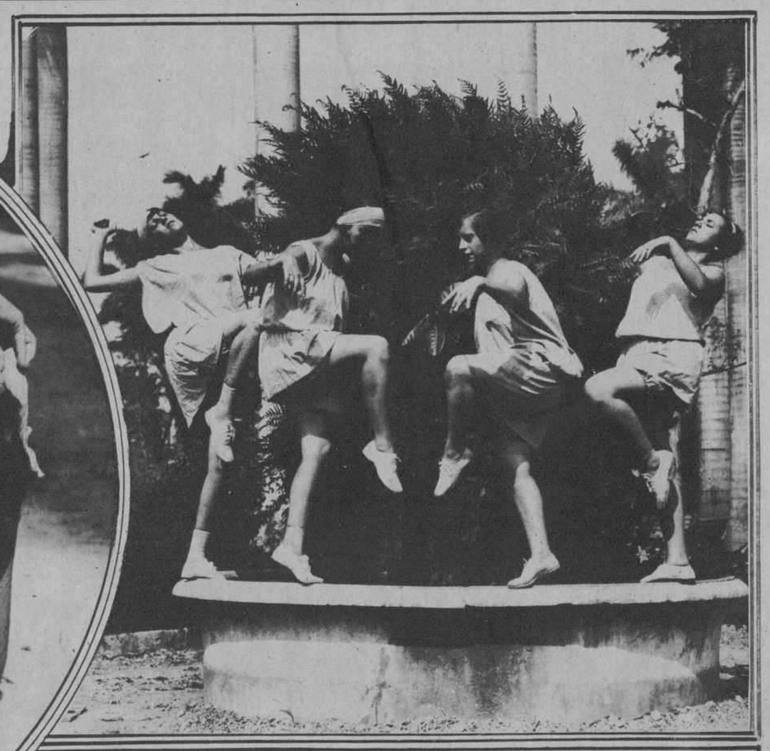

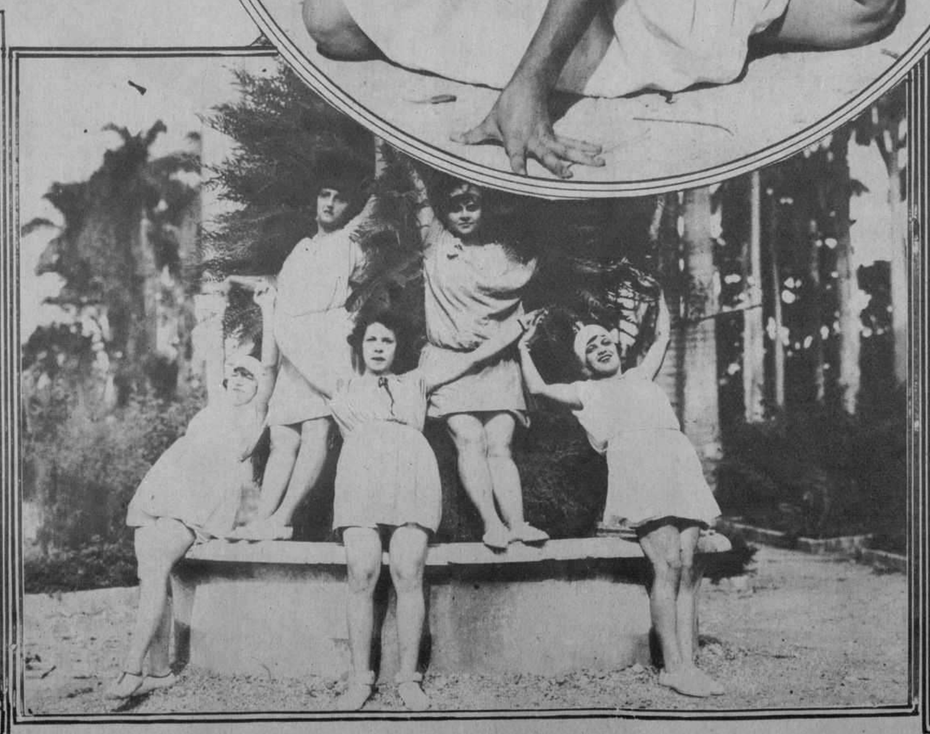

M.E.C.D. 2016

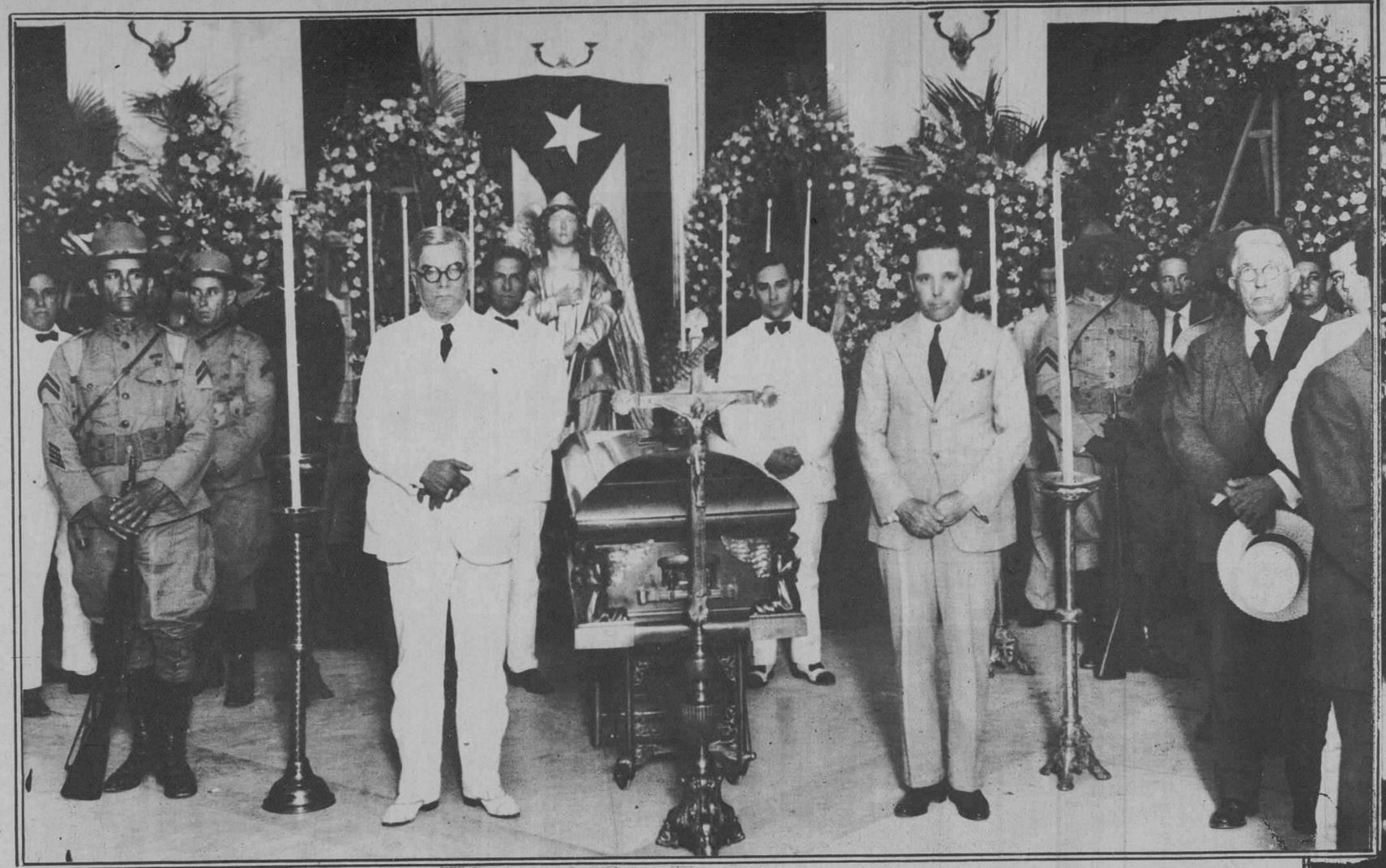

El Presidente de la República haciendo guardia de honor al cadáver de su padre, Coronel Gerardo Machado Castellón, cuya muerte ha dado lugar a una de las mas grandes manifestaciones de duelo que se recuerdan

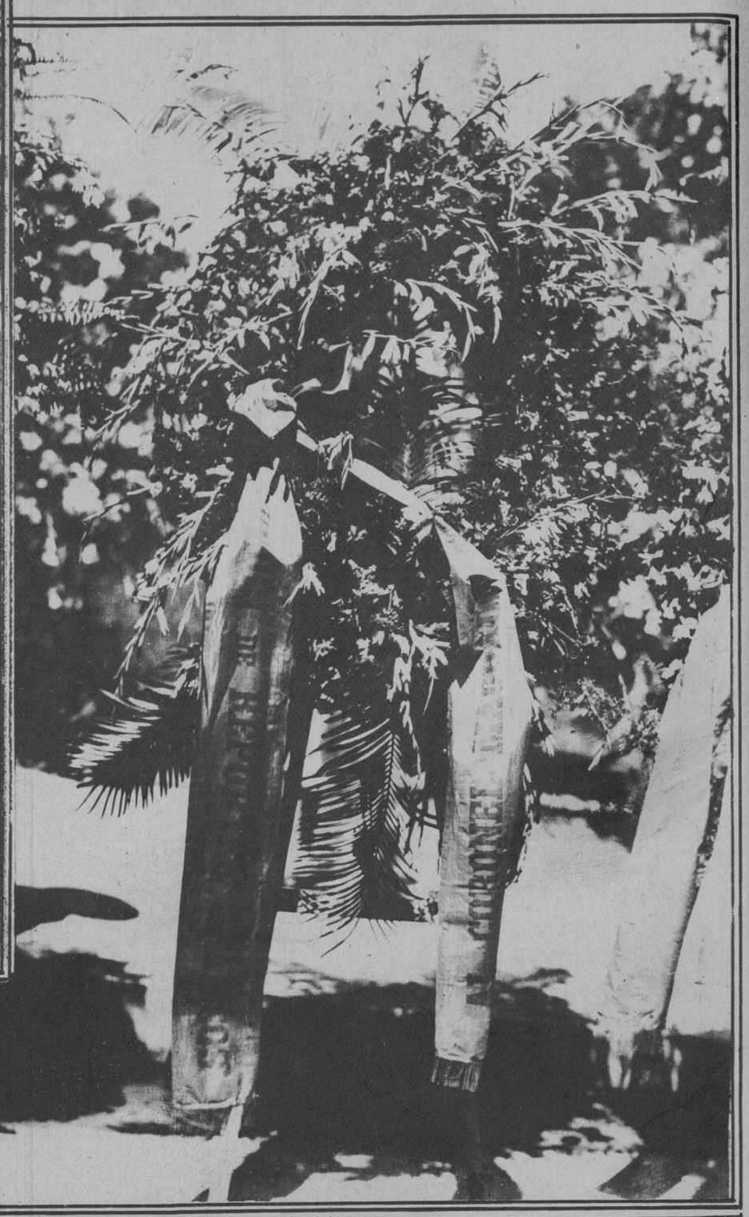

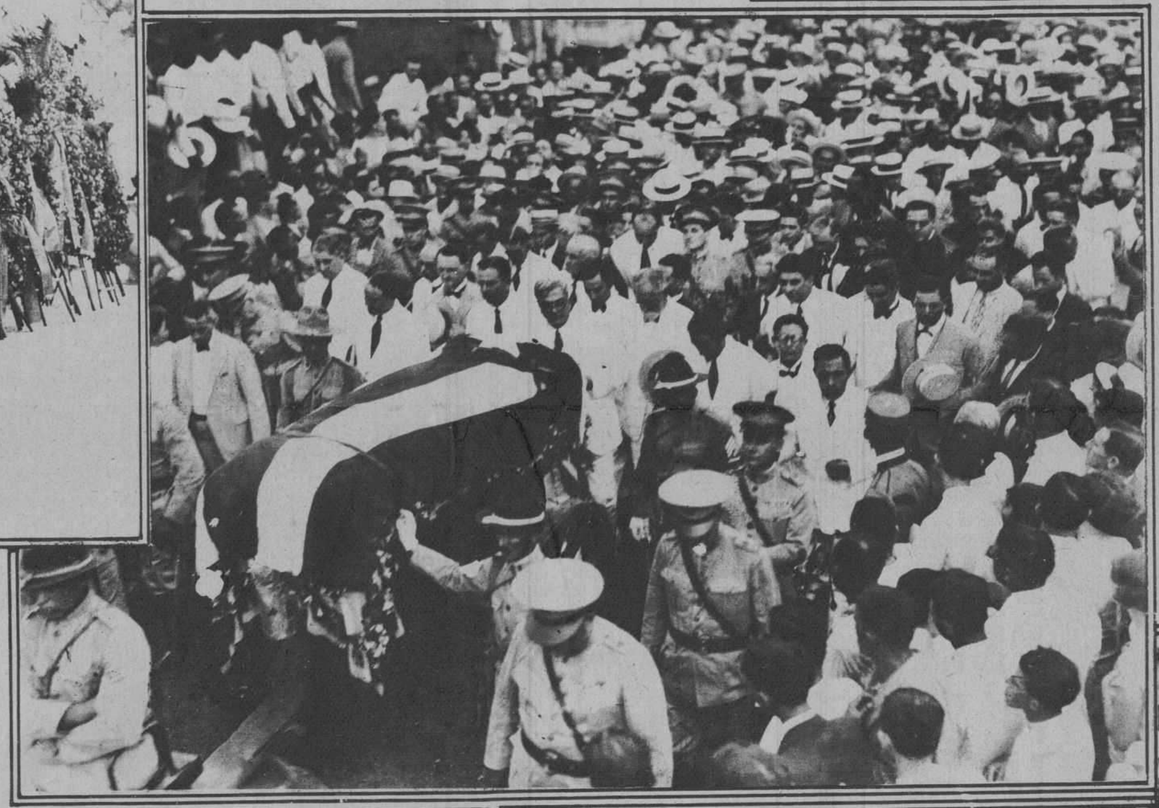

La gran corona enviada por la Unión de Repórters Gráficos

El armón conduciendo el cadáver del venerado patriota hacia la Necrópolis de Santa Clara. Detrás del féretro se ve la figura del honorable Presidente de la República presidiendo el duelo

Coronas que fueron colocadas a la entrada del Palacio Provincial por falta de espacio en el interior del mismo

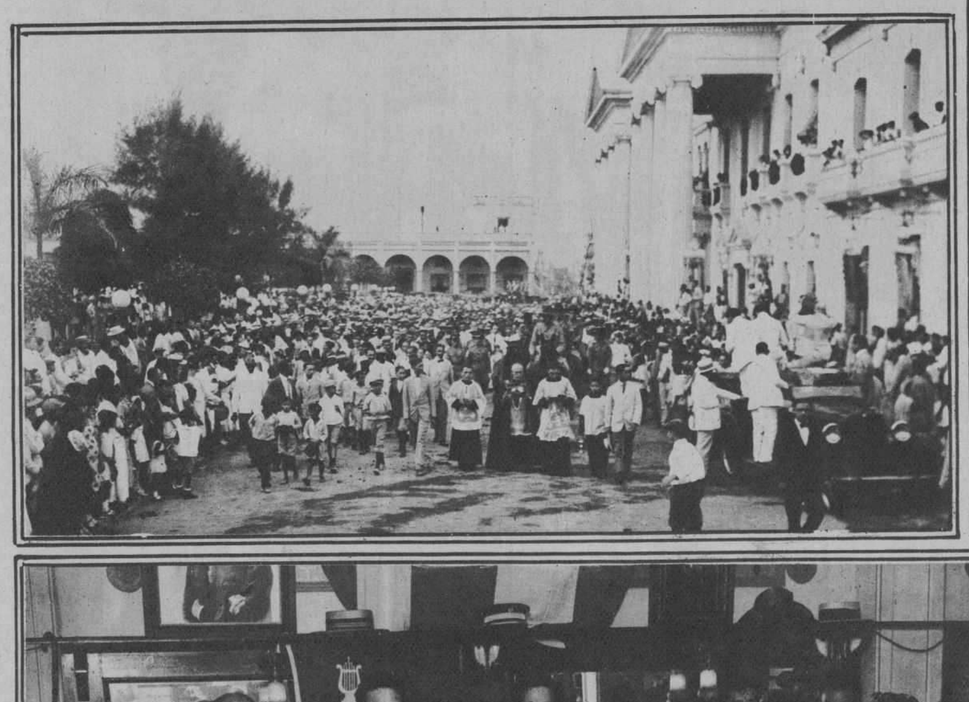

También fueron colocadas infinidad de coronas en la plaza, frente al Gobierno, dada la cantidad de ofrendas florales que de todos los lugares de la isla fueron enviadas al ilustre desaparecido

Salida del cortejo fúnebre de la casa del Gobierno Provincial donde fueron expuestos en capilla ardiente los restos del Coronel Machado Castrillón

Presidencia del banquete ofrecido al maestro Gonzálo Roig, Director de la Orquesta Filarmónica de la Habana, por su reciente nombramiento de Director de la Banda Municipal

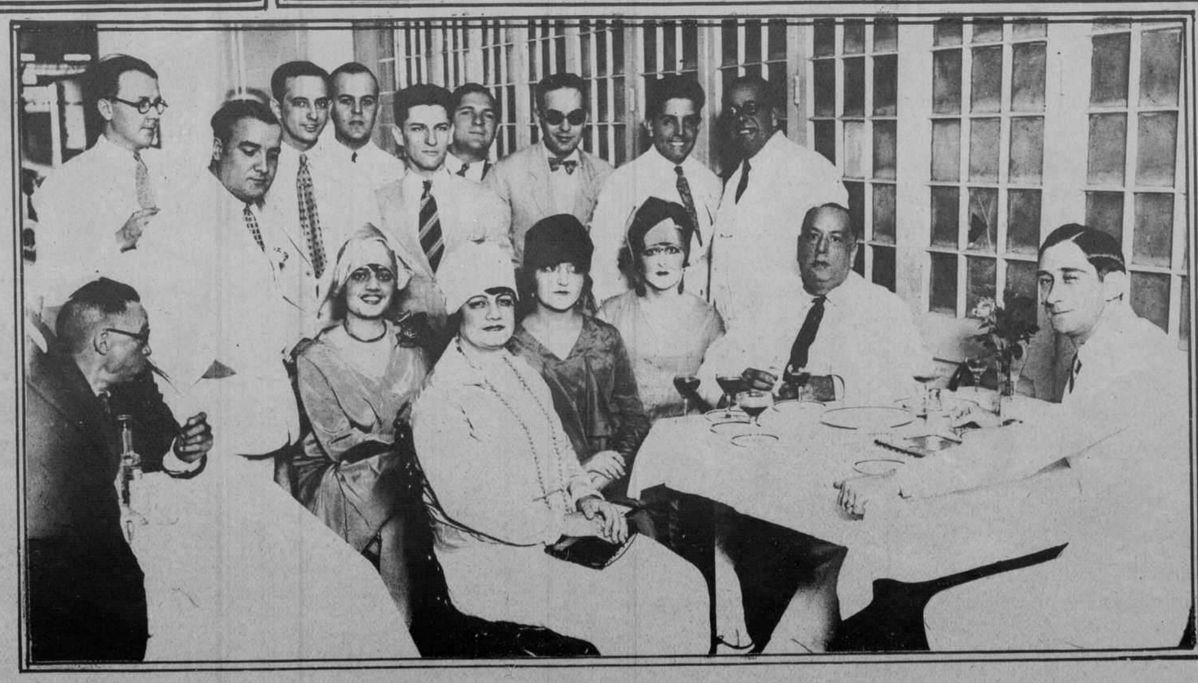

Grupo de periodistas, en el que aparece nuestro querido compañero Enrique Fontanills, y damas concurrentes al homenaje del maestro Roig

M.E.C.D. 2016