SECCION 1ª

EL TIEMPO
ESTADO DEL TIEMPO
LA NOTA DEL OBSERVATORIO
VEASE EN ESTA PAGINA

DIARIO DE LA MARINA

EDICION DE LA MAÑANA
INFORMACION CABLEGRAFICA MUNDIAL
POR NUESTROS HILOS DIRECTOS

SECCION 1ª

AÑO XCV.—NUM. 223. El periódico más antiguo de Cuba

LA HABANA, VIERNES 12 DE AGOSTO DE 1927.—SANTOS CLARA, ANICETO Y EUSEBIO

Acogido a la Franquicia Postal

28 PAGINAS.—5 CENTAVOS.

RADICALES REFORMAS EN EL TRATADO DE RECIPROCIDAD ENTRE CUBA Y LOS E. UNIDOS

Un accidente fué la causa de la muerte de Angel Fernández

Informa un detective al Juzgado de instrucción de la vecina villa de Guanabacoa

El activo e inteligente detective de la Policía Secreta, señor Cardelle, comisionado por su Jefe el señor Arango para que practicara investigaciones acerca del supuesto crimen cometido en la carretera de Guanabacoa, a causa del cual pereció el chauffeur Angel Fernández hace varios días, rindió un detallado y razonado informe, en el cual coincidiendo con la opinión sustentada por la Judicial, afirma que la muerte de Angel Fernández se debió exclusivamente al golpe que recibió en la cabeza al dar un fuerte patinazo el automóvil en que viajaba, al atropellar y causar la muerte a los dos mujeres y heridas a dos menores, cayendo a causa del patinazo Angel sobre el respaldo del asiento del chauffeur, hallándose en completo estado de embriaguez. Afirma también el detective que un tío del occiso, Rafael Fernández, estaba interesado en que apareciera que su sobrino había sido víctima de un crimen, y que no cree sea ajeno a la colocación del hierro con sangre y pelo adheridos, en la carretera, a los tres días de ocurrir el suceso, siendo Fernández el que avisó a la Policía de Regla que "creía había un hierro en la carretera", encontrándose en el lugar que él indicó.

OCUPACION DE UN CARGAMENTO DE OPIO

En la carretera de Nuevitas a Camagüey ocupó el sub-inspector Vivancos, de la Secreta, siete grandes latas cargadas de opio, deteniendo a los asiáticos que las conducían y que trataban de llevarla a Camagüey

Transcendentales problemas de la Nación se trataron ayer en la asamblea magna de colonos

NO QUIEREN RESTRICCION

Después de entregadas al Jefe del Estado las conclusiones se darán a la publicidad

Conforme anunciamos en nuestra anterior edición, ayer continuaron su asamblea general los colonos de la República. La asistencia fué tan numerosa como el día anterior, y los problemas alrededor de los cuales continuó la deliberación fueron: la restricción de la próxima zafra, la devolución del dos por ciento, la derogación de los artículos 38 y 39 de la Ley de Impuestos Municipales, la siembra de cañas, y la Ley de Defensa del Azúcar, aceptada desde el día anterior como una de las más

(Continúa en la pág. DIEZ)

LAS PROPIEDADES DEL MUNICIPIO

Una comisión especial nombrada por el Alcalde efectuará una depuración de las mismas

El Alcalde ha dictado un decreto nombrando en comisión especial al doctor Salvador Acosta y Baró, Letrado de la Alcaldía, para la investigación de las propiedades municipales, a fin de que le informe cuáles están en poessión del Municipio y cuáles han sido detentadas por particulares.

Esta disposición de la Alcaldía ha sido adoptada, principalmente, por la denuncia formulada en días pasados por los propietarios y vecinos del Reparto El Carmelo.

Los peregrinos de Cuba y sus preces en el Santo Sepulcro

Los fieles que forman la citada peregrinación ruegan por el arzobispo y por el pueblo

En la tarde de ayer se recibió en el Palacio Arzobispal, el siguiente cablegrama del Reverendísimo Padre Juan José Roberes, Director Archidiocesano de la Peregrinación cubana, recibida solemnemente "Jerusalén, 10 de agosto de 1927. Arzobispo, Habana. Peregrinación cuabana, recibida solemnemente Santo Sepulcro eleva preces Altísimo, vuecencia y pueblo cubano.—Roberes".

RELLENO DE TERRENOS EN EL MALECON

El material para este objeto se está obteniendo en las lomas de la Universidad y Príncipe

TERMINARA EN OCTUBRE

Las obras de ampliación de los terrenos del Malecón, paso inicial para la construcción de la Avenida de las Misiones, que se hallan adelantadísimas, adquirirán los caracteres de algo definitivo en el relleno de los terrenos que están tomándose del mar, para el mes venidero de octubre. Los trabajos se han intensificado en estos últimos días y se realizan en turno corrido sin interrupción, de día y de noche, siguiéndose la orden del Dr. Carlos Miguel de Céspedes, de que el relleno haya sido echado dentro del área demarcada, para que los nortazos de esa época, en que con tanta furia baten las aguas, sirvan para fortalecer la estacada ya construída. El ingeniero jefe de esta obra, señor José Ignacio Alamo y su segundo el ingeniero señor Amigó, no se dan punto de re-

(Continúa en la pág. DIEZ)

ENTUSIASTA RECIBIMIENTO AL SECRETARIO DE HACIENDA DOCTOR GUTIERREZ DE CELIS

Las Corporaciones Económicas y el Colegio de Abogados acudirán a dar la bienvenida al doctor Gutiérrez de Celis felicitándole por el buen éxito de su gestión en los E. Unidos

EL "CLEARING HOUSE" REPRESENTA A LOS BANQUEROS

Tres bandas de música acudirán a los muelles para contribuir al recibimiento, sumándose también a éste todos los empleados que trabajan en la Secretaría de Hacienda.—Otros detalles

El doctor Mario Ruiz Mesa, Subsecretario de Hacienda, recibió en el día de ayer un cablegrama del doctor Santiago Gutiérrez de Celis en el que le comunica que llegará en la tarde de hoy, viernes, de dos a tres, a este puerto, a bordo del vapor americano "Cuba" vía de Key West. El secretario de Hacienda desembarcará a dicha hora por el muelle del Arsenal, donde atracan los referidos vapores de la Compañía Peninsular and Occidental.

EL RECIBIMIENTO

Con motivo de la llegada del doctor Gutiérrez de Celis se le está preparando un brillante recibimiento por los altos funcionarios y empleados de la Secretaría de Hacienda entre los que se encuentran los doctores Ruiz Mesa, Rafael de Pazos, señor Luis Aizcorbe, José M. Carbonell, Rogelio Barata y otros.

Se han hecho las invitaciones oportunas para que todos los empleados de la Hacienda concurran al recibimiento, en los remolcadores y lanchas que han sido preparadas a ese fin o puedan estacionarse en el muelle anteriormente citado.

LAS CORPORACIONES ECONOMICAS

Las Corporaciones Económicas le tributarán un gran recibimiento al secretario de Hacienda, como demostración de simpatía y adhesión, por sus brillantes gestiones al frente de la Secretaría de Hacienda y especialmente por la reciente operación financiera con la casa bancaria americana J. P. Morgan y Co., de New York, la cual adquirió los bonos por valor de nueve millones de pesos, para sustituir, los certificados de adeudos y cuya operación fué realizada en muy brillantes condiciones

(Continúa en la pág. DIEZ)

Sesión del Cuerpo consular extranjero celebrada ayer tarde

Desde el mes de septiembre próximo las juntas tendrán lugar con un almuerzo

Ayer a las cuatro de la tarde, según estaba anunciado tuvo efecto en el Salón de Sesiones de la Lonja del Comercio, la Junta del Cuerpo Consular Extranjero acreditado ante nuestro Gobierno.

Presidió el acto el Decano del Cuerpo señor Carlos Hinze, Cónsul General de Dinamarca en esta capital, ordenando se diera lectura al

(Continúa en la pág. DIEZ)

EL CABALLO QUE REGALO P. DOMECQ

El eminente industrial hispano lo había regalado con destino a los damnificados por el ciclón

RIFAS A 50 CENTAVOS

El próximo día 30 de noviembre será rifado el caballo regalado por el señor don Pedro Domecq, dueño de la razón social "Domecq y Ca." de Madrid, para aliviar la situación económica de los damnificados por el huracán del día 20 de octubre próximo pasado.

Por decreto del señor Presidente de la República se ha dispuesto que se impriman treinta mil papeletas, que costarán cincuenta centavos cada una, y el que posea el número correspondiente al primer premio será el que obtenga el magnífico ejemplar regalado por la conocida marca de coñac español.

El Secretario de Sanidad y Beneficencia ha comisionado a la señorita "Beba" Perdomo, empleada del Despacho de la Secretaría, como tesorera; al doctor Céspedes, jefe de Veterinaria local, y al señor Rafael Cañizares, jefe del Material del Negociado de Personal, Bienes y Cuentas de la Dirección de Sanidad, para que vendan las papeletas que han sido enviadas a la Secretaría y nombren las comisiones y subcomisiones encargadas de colocarlas.

DENTRO DE UN MES SERA LA INAUGURACION DEL ASILO "GRAL. GERARDO MACHADO"

Tendrá cabida para cuatrocientos ancianos, más del doble del que existe actualmente en Guanabacoa

UNA VISITA A LAS OBRAS

El cuerpo principal del edificio constará de treinta y seis pabellones unidos entre sí

En compañía de los doctores Fernando J. del Pino, Director de Beneficencia; Antero Navarro, Director del Hospital Nacional General Calixto García; Juan Agulló, Director del Asilo Nacional de Ancianos de Guanabacoa, y del Ingeniero señor Egaña, el Secretario de Sani-

(Continúa en la pág. DIEZ)

EL DR. JOSE I. RIVERO EN ASTURIAS

SANTANDER, agosto 11 (U. P.)—El Dr. José Ignacio Rivero, director del DIARIO DE LA MARINA acompañado de su esposa, que estaban en Gijón, procedentes de San Sebastián, salieron hoy para Villaviciosa donde se proponen pasar unos días. Acudieron a recibirles las autoridades locales, quienes les dispensan todo género de agasajos. El Dr. Rivero seguirá después a Andalucía.

SANIDAD NOTIFICARA AL INSTITUTO "PASTEUR" DEL RESULTADO OBTENIDO AL APLICAR LA VACUNA "CALMETTE"

La comisión designada por el Secretario del citado departamento para la aplicación de dicha vacuna, se reunió ayer tomando importante acuerdos. La aplicación será de carácter oficial

En la mañana de ayer se reunió la Comisión designada por el señor Secretario de Sanidad y Beneficencia para llevar a cabo los trabajos oficiales para la aplicación de la vacuna Calmette. Presidió el doctor Fernando Rensoli y concurrieron los doctores Clemente Inclán, Profesor de Patología Experimental y Alberto Sánchez de Fuentes, Jefe de la Sección de Tuberculosis.

A esa reunión asistió también el doctor José Enrique Sandoval, quien dió cuenta detallada de sus gestiones en el Instituto Pasteur con el Profesor Calmette, de los cultivos que éste le había entregado, así como de toda la literatura relacionada con el particular. Después de un amplio cambio de impresiones, se tomaron entre otros, los siguientes acuerdos:

1.—De conformidad con lo resuelto por el Sr. Secretario, ampliar la Comisión con el Dr. Alberto Recio, Profesor de Microscopia de la Universidad Nacional y que durante largos años fué director del Laboratorio Nacional. El Dr. Recio, además, es el bacteriólogo de la Comisión de Enfermedades Infecciosas, a la que el señor Secretario desea dar parte activa en estos trabajos de investigación.

(Continúa en la pág. DIECIOCHO)

"No dudo que el buen sentido de mis conciudadanos aprobará las reformas", dijo Barceló

"Si el pueblo de Cuba me honra eventualmente con su elección para el más alto cargo de la Nación, me limitaré a seguir la política del general Machado con escasas modificaciones"

NEW YORK, Agosto 11. (U. P.)—El gobernador de la provincia cubana de Oriente, señor José R. Barceló, concedió hoy una interview exclusiva a la United Press, en la que expuso el proyecto de reformas que se prepara en la República antillana.

El señor Barceló, que partirá mañana de New York, en unión de su familia, para hacer una excursión automovilista hasta las montañas Castkill y el este de Canadá, nos dijo:

"Soy decidido partidario del Presidente Machado, y por ahora no estoy en condiciones de hacer manifestaciones sobre el porvenir de nuestra política. No obstante, puedo decir que el eje de la actual situación descansa en el proyecto de la reforma constitucional, que amplía a seis años el período presidencial y prohibe las reelecciones. Cuenta esta ley con el apoyo del partido liberal, del Presi-

(Continúa en la pág. DIEZ)

ACUSACION CONTRA LA "GATA CHINA"

Se le imputa la inducción al atentado criminal de que fué víctima la señorita Serret

SANTIAGO DE CUBA, agosto 11 de 1927. DIARIO DE LA MARINA, Habana.—Nuevamente se ha puesto de actualidad el caso criminal del que aparece ser víctima la señorita Serret, a la que un menor llamado Mafrán, inducido por una mujer conocida por la Gata China, le arrojó ciertos polvos en los ojos que casi la dejan ciega, pues el médico que la asiste afirma que tardará en sanar todavía algún tiempo.

La Gata China fué detenida y dejada en libertad y el menor ha prestado mil pesos de fianza.

El tío de la joven Serret ha protestado ante el Presidente de la Audiencia. Se trata del general Juan López Martínez que se halla dispuesto a ofrecer pruebas conclu-

(Continúa en la pág. DIECIOCHO)

LA INDIA OCUPA EL SEGUNDO LUGAR EN EL MUNDO, DESPUES DE CUBA, EN CUANTO A PRODUCCION AZUCARERA

Puede todavía aumentar de modo considerable su producción empleando procedimientos modernos, pero no será un factor en el mercado debido a su enorme consumo doméstico

WASHINGTON, agosto 11 (U. P.)—"La India ocupa el segundo lugar, después de Cuba, en producción azucarera, y puede aumentar considerablemente su producción empleando métodos modernos, pero no quiere esto decir que vaya a convertirse en un factor en el mercado mundial debido a su formidable consumo doméstico". Así lo han declarado los funcionarios azucareros de la Secretaría de Agricultura del Gobierno norteamericano después de conversar con el señor Noel Deer, experto azucarero internacional de Inglaterra y la India.

Deer ha venido a Washington al objeto de estudiar el programa de investigaciones de la Secretaría en la selección de las variedades de la caña de azúcar y los estudios sobre las enfermedades de esta planta. Deer, además, es autor de numerosas publicaciones sobre caña de azúcar, y actualmente es administrador general de los intereses azucareros de Beeg, Sutherland y Compañía de Cawnpore, en la India,

(Continúa en la pág. DIECIOCHO)

NUESTRA SITUACION ECONOMICA

El capitán del "Cristóbal Colón" desmintió ciertos rumores un tanto tendenciosos

SANTANDER, agosto 11. (Informaciones).—El capitán Fano, que manda el trasatlántico "Cristóbal Colón", ha desmentido ciertos rumores referentes a la crisis económica de Cuba, diciendo que a pesar de que la situación económica mundial ha tenido que afectar a aquella República, no es cierto que sea apremiante la situación en la Habana cuando, según datos estadísticos, en menos de seis meses se pagó al Municipio la cantidad de noventa mil pesos por impuestos de espectáculos públicos. El capitán Fano ofreció sus respetos como gentilhombre de Cámara a Su Majestad el Rey.

Hoy será inaugurado solemnemente el nuevo templo de las Madres Clarisas, levantado en la nueva populosa barriada de Batista-Luyanó

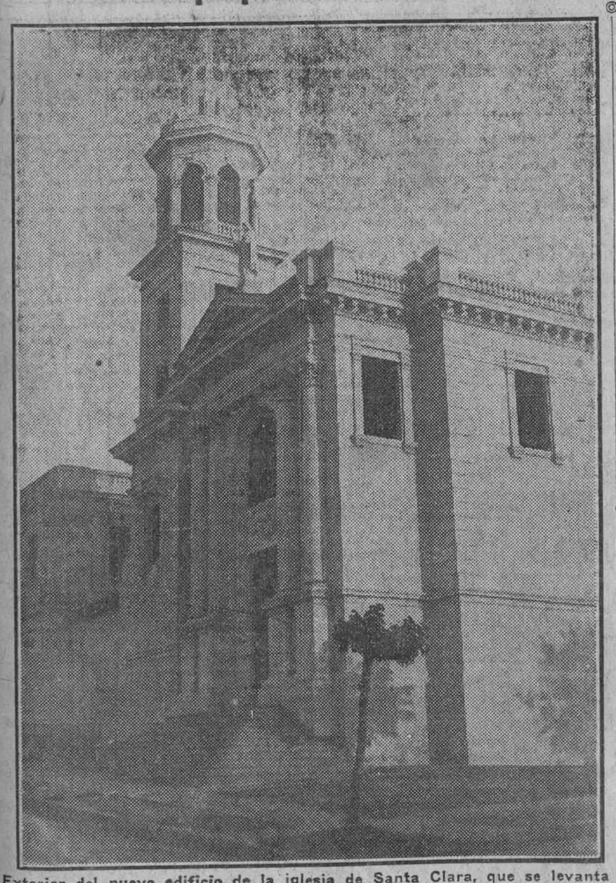

Exterior del nuevo edificio de la iglesia de Santa Clara, que se levanta en el reparto Batista, Luyano

Las antiguas campanas de la iglesia y convento de Sta. Clara están colocadas en la torre

La iglesia que se inaugurará hoy ocupa, con el Monasterio terminado hace cinco años, la manzana de terreno comprendida entre las calles B. 10, C y 11 del reparto Batista, enclavada sobre una loma a más de 40 metros sobre el nivel del mar, dominando todo el caserío de Luyanó y fondo de la bahía de la Habana.

LA CAPILLA

La Capilla afecta, en planta la forma de una cruz latina, con una

(Continúa en la pág. DIEZ)

EL DR. VIRIATO GUTIERREZ SERA RECIBIDO POR EL REY ALFONSO

SANTANDER, agosto 11. (Informaciones).—Por la Mayordomía de Palacio se ha citado para audiencias particulares con Su Majestad el Rey, a los embajadores de España en Washington y la Habana, señores Padilla Bell y Gutiérrez Agüera. Los mencionados diplomáticos llegarán a esta ciudad en la segunda quincena de este mes.

Por otra parte, el señor Chacón, agregado a la Embajada de Cuba, ha manifestado que el Embajador señor García Kohly ha pedido audiencia a Su Majestad el Rey para el Secretario de la Presidencia de Cuba, doctor Viriato Gutiérrez.

DESPUES DE LAS INVESTIGACIONES EN LA CARCEL, EL SECRETARIO DE GOBERNACION FELICITA AL ALCAIDE

Las comprobaciones realizadas demostraron plenamente que la conducta del Alcaide señor Chapellí, recta y justiciera se han ajustado siempre a los dictados de una gran bondad

La labor de investigación que venía haciéndose respecto del funcionamiento interior de la cárcel de la Habana ha terminado. Por esa investigación se ha demostrado que las celebraciones al comportamiento recto y severo, sin dejar de ser humanitario del coronel Abelardo Chapellí, eran merecidas como en efecto podían verlo todos los que conocieron antes por frecuentes visitas de información la cárcel y la vieron después transformada en un lugar limpio, ordenado, de donde habían desaparecido lacras y miserias dolorosas que la hacían un sitio doblemente indeseable y horrendo.

Más que cuanto en este sentido podamos decir, habla elocuentemente la carta que el Secretario de Gobernación dirigió ayer al señor Chapellí y dice en esta forma:

"Sr. Abelardo Chapelli y Marin. Alcaide de la Cárcel de la Habana. Ciudad.—Señor: Después de haber estudiado el expediente que ordené se instruyera por el actual Jefe de la Policía Secreta Nacional, señor Manuel Arango Moya, en virtud de denuncia recibida en este Centro y cuya investigación se llevó a cabo con toda escrupulosidad, he llegado a la conclusión de que lejos de con-

(Continúa en la pág. DIECIOCHO)

COMENZARON AYER LAS REUNIONES PARA REGLAMENTAR LA CONFERENCIA DE MIGRACION QUE HABRA EN LA HABANA

Se encuentra en el Senado a fin de ser ratificado el tratado comercial concertado con España.—Se hallan en Roma las contraproposiciones de Cuba al tratado de reciprocidad

Jueves; día invariablemente consagrado por el Departamento de Relaciones Exteriores, a los señores diplomáticos. Pasillos y salones se pueblan de murmullos apagados, suaves, dulces. Cosa muy natural y necesaria en un sitio donde la discreción reina y señora, pone su dedo índice, como un sello, sobre todos los labios invitando al silencio.

El Surbsecretario Campa, recibe. Se multiplica en atenciones con sus amables huéspedes. Entre una verdadera montaña de expedientes se afana el doctor Servando Gutiérrez. Los empleados van y vienen. La actividad ha prendido su llama en todos los pechos. La mañana es luminosa. Hay azul y oro en el cielo, alto, diáfano, sin una nube.

Llega el Secretario Sánchez Aballí. Llega plácido, sonriente, robusto, juvenil y afable, y toma el ascensor que lo conduce a su despacho. Dan las diez.

Los dignos representantes de las naciones extranjeras, concertadores de inteligencias, nexos de voluntades, profesores de cordialidad entre los países, van apareciendo poco a poco.

Sencillos, correctos, demácratas, sin esa presunción de que se suponen penetrados Ministros y Embajadores, se introducen en el salón de recibo. Han dejado en las Legaciones el espadín y los galones dorados, el sombrero simbólico y el gesto de los días solemnes y de los actos brillantes en que suenan los himnos, en que los soldados correctos y graves presentan sus armas pulidas, con marcial arrogancia.

El calor sofoca y enerva. Los diplomáticos van vestidos de blanco y se abanican.

Los representantes de China, de Inglaterra, de España, de Santo Domingo, de Francia, de Chile, de la Argentina, de Italia...

El Ministro de Inglaterra va a en-

(Continúa en la pág. CINCO)

ESTADO DEL TIEMPO

CASA BLANCA, 11.—DIARIO, Habana.— Estado del tiempo jueves 7 a. m. Atlántico Norte de Antillas, barómetro sobre la normal buen tiempo excepto indicios de perturbación al Norte Nordeste y lejos de Puerto Rico. Golfo de Méjico y Mar Caribe

(Continúa en la pág. DIEZ)

ALCANCIA DEL NIÑO

Relación de los niños que han alcanzado premios de juguetes por haber enviado mayor número de suscripciones durante el pasado mes de JUNIO:

1o.—Antonio Tomás Sosa. San Miguel y Sta. Emilia	11	suscripsc.
2o.—Isabel Medina, S. Lázaro esq. Hospital	9	„
3o.—Carlos Pulido, Morro 5	8	„
4o.—Saturno Fernández, J. M. Gómez 898, Pogolotti	7	„
5o.—Virgilio García, M. Gómez 63, Regla	6	„
6o.—Olga Tuero, Vista Hermosa 6, Cerro	4	„
7o.—Bebita Lasa, Malecón y Campanario	4	„
8o.—Martica Chacón. Edificio Morales	4	„
9o.—Antonio L. Legorburu, O, esq. 21, Vedado	2	„
10o.—Emilio F. Rasco, Royal Bank, Yaguajay	2	„

EL PREMIO ESPECIAL DE LA CUÑA AUTOMOVIL QUE OFRECIMOS AL NIÑO O NIÑA QUE MAYOR NUMERO DE SUSCRIPCIONES HICIERA EN EL MES DE JUNIO HA CORRESPONDIDO A ANTONIO TOMAS SOSA, VECINO DE SAN MIGUEL Y SANTA EMILIA, BARRIO DE ARROYO APOLO, QUIEN PODRA PASAR POR EL "DIARIO DE LA MARINA" EN DIA Y HORA HABIL PARA RECIBIR DICHO PREMIO.

LOS DEMAS NIÑOS RECIBIRAN POR CORREO EL VALE CORRESPONDIENTE PARA RECOGER SU PREMIO EN LA COMPAÑIA JUGUETERA NACIONAL, NEPTUNO NUM. 68.

EL PROBLEMA DE LAS BELLAS ARTES FUE EL TEMA DE LA CONFERENCIA DADA AYER POR EL DR. JORGE MAÑACH

El arte desde el punto de vista individual y social.—La indiferencia del público respecto al Arte.—La academia de San Alejandro, y la promesa hecha por el general Machado

Interesantes en extremo resultó la sesión que se verificó ayer a las doce del día en el Club Rotario de la Habana, que como se sabe ofrece sus sesiones todos los jueves en el ventilado salón "Japonés" del Hotel Plaza.

La idea sustentada por el actual presidente del Club —presidente por sustitución reglamentaria— Dr. Ernesto R. de Aragón, de dedicar algunas sesiones al Arte, para de esa manera infundir en el ánimo de los miembros del prestigioso Club Rotario de la Habana el más decidido apoyo a todo lo que a educación estética se refiera, ha tenido un gran acogida por parte de los socios del Club, que han acudido a estas reuniones en gran número.

Ante el anuncio de que tomaría la palabra desde la tribuna del Club el joven y talentoso escritor Dr. Jorge Mañach paladín decidido y empeño-

(Continúa en la pág. DIEZ)

LA PROLONGACION del Malecón será una obra admirable y embellecerá la entrada del Puerto de la Habana; pero la gran Avenida del Golfo lucirá aún más bella si todas las calles circundantes se conservan limpias

SUSCRIPTORES:

Para anuncios económicos en horas de oficina llame a los teléfonos M-4115 M-3378

Después de las cinco de la tarde y en días festivos llame al Teléfono A--3856

PARA SUSCRIBIRSE LLAME AL M-84-04

M.E.C.D. 2016

LAS CRIATURAS deberían estar medianamente gordas y criar grasa a medida que la consumen. Las criaturas delgadas, aun cuando lleguen a la edad de 18 o 20 años, corren peligro de contraer la tuberculosis u otra enfermedad agotante. Es una cosa espantosa cuando reflexionamos sobre el número de criaturas de ambos sexos que mueren por mala asimilación de sus alimentos. El alimento, aunque se tome en abundancia, no los nutre, no cría grasa ni imparte fuerzas. Para evitar este mal, para salvar las criaturas que las madres acarician, y los simpáticos muchachos y muchachas que principian a mirar al mundo con ojos llenos de esperanza y ambición, debe siempre emplearse la **PREPARACION de WAMPOLE.** Su éxito es cosa decidida y resuelta. Miles de personas le deben su vida y salud. Es tan sabrosa como la miel y contiene una solución de un extracto que se obtiene de Hígados Puros de Bacalao, combinados con Jarabe de Hipofosfitos Compuesto y Extracto Flúido de Cerezo Silvestre. Para la reposición de niños pálidos, raquíticos y demacrados, especialmente los que sufren de Anemia, Escrófula, Raquitismo y Enfermedades de los Huesos y la Sangre, nada hay tan bueno como nuestra preparación. El Dr. J. Le-Roy y Cassa, Secretario General de la Academia de Ciencias Médicas, de la Habana, dice: "El sabor agradable de la Preparación de Wampole la hace una medicina de inestimable valor en las enfermedades de la infancia." Eficaz desde la primera dosis. La original y genuina Preparación de Wampole, es hecha solamente por Henry K. Wampole & Cía., Inc., de Filadelfia, E. U. de A., y lleva la firma de la casa y marca de fábrica. Cualquier otra preparación análoga, no importa por quien esté hecha, es una imitación de dudoso valor. De venta en todas las Boticas y Droguerías.

DR. GONZALO PEDROSO
CIRUJANO DEL HOSPITAL MUNICIPAL DE EMERGENCIA
Especialista en Vías Urinarias y Enfermedades venéreas. Cistoscopia y cateterismo de los uréteres. Cirugía de Vías Urinarias. Consultas de 10 a 12 y de 2 a 5 p. m. en la calle Avenida de la República 254.
E 16 Ind. 1 Ma.

LA REGENTE
Ruega a todas aquellas personas que tienen alhajas empeñadas y adeudan seis meses, pasen por esta Casa de Neptuno y Amistad, a fin de no incluir dichas prendas en el extraordinario remate que ha de efectuarse el día 12 del presente mes a las ocho de la mañana.
Para adquirir una joya de gusto, aproveche esta gran subasta.

Dr. Hernando Seguí
GARGANTA, NARIZ Y OIDOS
PRADO, 38; DE 12 A 3

Dr. GARCIA AMADOR
ESPECIALISTA DE PARIS, BERLIN Y LONDRES
PIEL, VENEREO, VIAS URINARIAS
De regreso de Europa dispone con la OZONOTERAPIA para la curación rápida de la BLENORRAGIA Y SUS COMPLICACIONES, IMPOTENCIA, ESPERMATORREA. Visión directa de la URETRA y de la VEJIGA. Tratamientos eficaces para la piel con DIATERNA, ELECTROLISIS y NIEVE CARBONICA.
Consultas: San Nicolás 9, de 10 a 12 y de 4 a 6. Teléfono A-1471.
Para pobres lunes, miercoles y viernes de 6 a 7 p. m.

¿QUIEN DICE QUE LA EPILEPSIA NO PUEDE CURARSE?
Durante más de cuarenta años la medicina del Prof. Peeke ha curado a millares que padecían de Epilepsia y desórdenes de los nervios. Envíe hoy mismo por un interesante libreto y empezará usted este tratamiento en seguida. PROF. W. H. PEEKE, 4 Cedar St., New York. De venta en las Droguerías de Sarrá y Johnson.

FELIPE RIVERO Y ALONSO
ABOGADO Y NOTARIO
Se entregan con su legalización Consular las escrituras destinadas al extranjero. Rapidez en el despacho de toda clase de escrituras. Traducción para protocolarlos de documentos en los idiomas inglés y francés.
EDIFICIO:
BANCO COMERCIAL DE CUBA
AGUIAR, 73, Dptos. 710, 11 y 12. Teléfono M-1472.

DOLORES DE CABEZA CAUSADOS POR RESFRIADOS
El LAXATIVO BROMO QUININA alivia el dolor de cabeza curando el Resfriado. Es un remedio eficaz y probado. La firma de M. W. GROVE se halla en cada cajita.

666
Es una prescripción para CATARROS, GRIPPE, FLU, DENGUE, FIEBRE BILIOSA y MALARIA
Mata los gérmenes.

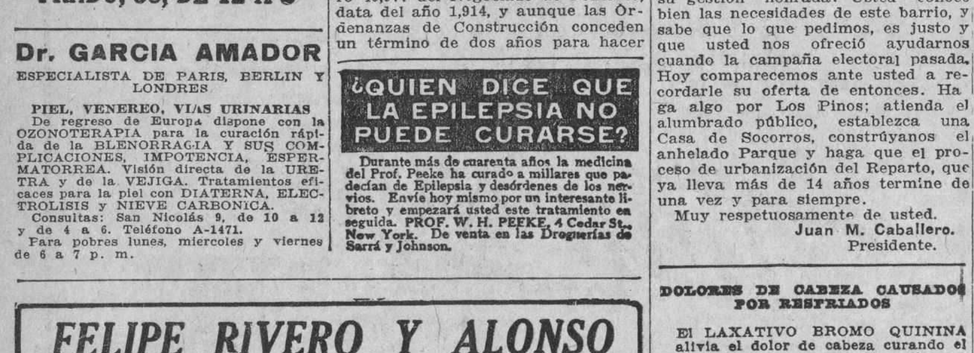

LOS VECINOS DEL REPARTO LOS PINOS HAN DIRIGIDO UNA EXPOSICION AL ALCALDE PIDIENDO CIERTAS MEJORAS

Por carecer el suburbio de alcalde de barrio piden ellos directamente se les conceda un parque, alumbrado público, casa de socorros y que se termine la urbanización iniciada

Careciendo el importante suburbio de Alcalde de Barrio, le exponen directamente sus necesidades al Mayor de la Ciudad. Solicitan: un Parque, alumbrado público, una casa de socorro y que se termine la urbanización del Reparto.

El Alcalde toma en consideración esas peticiones.

RAZONADA EXPOSICION...

Los Pinos, que con Miraflores y Naranjito, forman una extensa barriada, en las afueras de la ciudad, hacia el suroeste de la misma, no estuvieron representados en la reunión de Alcaldes de Barrios celebrada recientemente bajo la Presidencia del Mayor, doctor Miguel Mariano Gómez, por la sencilla razón de que no tienen Alcalde de Barrio.

Pero tienen en cambio constituida una bien organizada Asociación de Propietarios, Comerciantes, Industriales y Vecinos, que vela celosamente por los intereses morales y materiales del poblado. Así es que, supliendo la apuntada deficiencia, dicha Asociación elevó al Alcalde de la Ciudad, una instancia haciéndole ver cuales eran las necesidades de aquella zona, ya que nuestra primera autoridad municipal, con muy buen juicio, ha querido saber del modo más directo posible las aspiraciones de los suburbios en materia de progreso urbano, con el fin de hacérselo saber al Ayuntamiento por medio de un mensaje.

La instancia le fué entregada personalmente al doctor Miguel Mariano Gómez por medio de una comisión de vecinos asociados, retirándose la comisión satisfecha por el cortés recibimiento y por la promesa de que los puntos contenidos en dicha instancia serían incluidos en el Mensaje de la Alcaldía al Ayuntamiento.

Por su interés local, pero también por tratar cuestiones que son de interés general para todos los Repartos, reproducimos la solicitud de referencia:

"Habana, Reparto Los Pinos, 9 de Agosto de 1927.

Dr. Miguel Mariano Gómez.
Alcalde Municipal de la Habana.
Presente.

Honorable señor Alcalde:

En la prensa periódica hemos leído su plausible determinación de oir el parecer de los señores Alcaldes de barrio, respecto a las necesidades de sus zonas respectivas, —a fin de que con los datos así recogidos redactar vuestro primer Mensaje a la Cámara Municipal, y hacer que ese cuerpo deliberativo legisle en forma adecuada y justa a las conveniencias de esta comunidad, cuyos barrios extremos han estado desatendidos y abandonados completamente por las anteriores administraciones municipales.

Reunida la Directiva de esta Asociación de Propietarios, entidad legalmente constituida, tomó el acuerdo de dirigirse a usted por medio de esta respetuosa exposición, para informarle sobre extremos de verdadero interés para esta barriada, que justifican su inmediata intervención a favor de la misma.

El expediente de urbanización de este Reparto marcado con el número 40,977 del Negociado de Fomento, data del año 1,914, y aunque las Ordenanzas de Construcción conceden un término de dos años para hacer estas urbanizaciones, es lo cierto que el Reparto no ha sido terminado, ni recibido, ni esa Alcaldía ha tomado las medidas que la ley indicara obligar a los concesionarios a que terminen la urbanización, ni ha retirado la licencia a los mismos volviendo estos terrenos a su primitiva condición de rústicos.

Un pueblo de cinco mil habitantes se ha formado aquí, con riqueza urbana, comercios e industrias tributando todos al Estado, a la Provincia y al Municipio, como en cualquier otro barrio de la capital; y sin embargo, de ser contribuyentes a las cargas públicas, carecemos de los servicios procomunales más rudimentarios, y cuando los reclamamos se nos contesta que, como éste no es un Reparto recibido, sino de propiedad particular, no están en el deber de prestarnos esos servicios.

Con tal peregrino criterio se mantiene a este pueblo en la oscuridad, negándole año tras año el alumbrado público. Unos pequeños focos de 50 W. que malamente alumbran el Reparto hasta la una de la madrugada, tenemos que pagarlos nosotros a la Havana Electric, por cuestación pública entre el vecindario, lo que constituye una vergüenza para esa Administración Municipal, a la que pagamos religiosamente las contribuciones.

Procede honorable señor Alcalde, que usted ponga fin a la desvergüenza de esos Repartos que nunca se terminan, y haga que el de Los Pinos, sea recibido de una voz por ese Ejecutivo Municipal, y que de la cantidad consignada en presupuesto se destine la necesaria para dotar de alumbrado público eficiente a esta populosa barriada.

Con frecuencia ocurren en el Reparto hechos de sangre casuales o intencionales que ameritan la urgente intervención de médicos-cirujanos. No hay Casa de Socorros, Dispensario, ni auxilio médico-farmacéutico a los pobres.

No necesitamos esforzarnos para demostrarle lo que sufre nuestro pueblo, con la falta absoluta de tan indispensable servicios, en un centro de la importancia del nuestro, y que tiene contiguos otros poblados como Naranjito, Mira-Flores, Ardal y Vieja Linda, que también están carentes de esta misma atención.

En su Mensaje, señor Alcalde no debe faltar un párrafo recomendando eficazmente ala Cámara Municipal, que dote de un Centro de Socorros a esta Demarcación, con residencia en Los Pinos.

De noventa y seis manzanas, con fabricación nutrida en todas ellas consta este barrio y aquí no existe un Parque donde nuestros hijos puedan expansionarse libremente.

La Compañía "Pinos Land Company", propietaria de este Reparto cedió al Ayuntamiento, por escritura pública, para usos procomunales, la manzana número 31, circundada por las calles de Naranjito, Finlay, Avenida de Los Pinos, y Perla. Esa manzana se encuentra hecha un potrero, por completo abandonado.

En este barrio, señor Alcalde cuenta usted con muchos amigos y admiradores que lo demostraron con sus votos en las pasadas elecciones a su favor.

Todos hemos puesto nuestra fé en su gestión honrada. Usted conoce bien las necesidades de este barrio, y sabe que lo que pedimos, es justo y que usted nos ofreció ayudarnos cuando la campaña electoral pasada. Hoy comparecemos ante usted a recordarle su oferta de entonces. Haga algo por Los Pinos; atienda el alumbrado público, establezca una Casa de Socorros, construyanos el anhelado Parque y haga que el proceso de urbanización del Reparto, que ya lleva más de 14 años termine de una vez y para siempre.

Muy respetuosamente de usted.

Juan M. Caballero.
Presidente.

AGUAS DE
MONDARIZ
Fuentes de Gándara y Troncoso
Curan radicalmente las dolencias del
ESTOMAGO, HIGADO Y RIÑONES.
De venta en tiendas de víveres, boticas, cafés, hoteles, etc.

UNA FIESTA PARA SOCORRER A LOS PESCADORES

Gran parada nocturna de los pescadores en honor de la Marina de Guerra nacional

El pasado miércoles, y en su domicilio social de la Academia de Ciencias, se celebró la junta de Directiva de la nueva y ya pujante Sociedad de Investigaciones Geográficas e Históricas de Cuba, tomándose acuerdos de tal importancia, que nos ha parecido oportuno traerlos a nuestras columnas.

En primer lugar, por votación unánime, y a petición de nueve miembros, se dió ingreso en la Sociedad en calidad de socios a varias distinguidas personalidades de nuestro mundo científico y social, de entre las cuales recordamos a los doctores Emilio Martínez, Enrique Fernández Soto, Francisco González del Valle, Rafael García Bango, Alberto Recio, Andrés Weber, Mariano Aramburo y Machado, José Manuel Pérez Cabrera, Enrique Larrondo y Maza, y otros cuyos nombres se nos escapan.

Después se acordó solicitar del Sr. Secretario de Guerra y Marina la autorización para usar un buque de la Marina Nacional con objeto do que la Sociedad pueda trasladarse al Maniel y visitar el lugar famoso de nuestra Historia por donde el Lugarteniente General cruzó la Trocha en memorable noche del año 1896. La Sociedad se propone hacer el mismo recorrido que hizo el Titán Maceo, de una orilla a otra de la bahía, en las embarcaciones del buque que la conduzca a aquel puerto.

Por último se tomó un acuerdo de la mayor importancia, relativo a la organización de una gran fiesta en Cojímar, con cuyo producto se harán grandes donativos en efectos a los pescadores más pobres de aquel lugar y de Bacuranao; se colocarán sendas lápidas conmemorativas en los castillos de ambos lugares, para que los turistas conozcan la fecha en que fueron edificados, y el papel que representaron en la defensa de la Habana contra la armada inglesa; se publicará un folleto de propaganda turística sobre las dos playas, con ediciones en castellano y en inglés; y se reservará un fondo para la Sociedad, que podrá invertirse en la publicación de alguna obra cubana de interés geográfico o histórico. Como número principal del programa de la fiesta proyectada se encuentra una batalla de flores, para la cual dos de los principales jardines de la capital han hecho ofrecimientos gratuitos. Distinguidas señoritas de Guanabacoa, de Cojímar, y hasta de la Habana y de Marianao, se han ofrecido para vender a favor de la colecta flores y serpentinas, helados y refrescos.

La Sociedad proyecta unir a este programa un número sensacional, dedicado en homenaje a la Marina de Guerra Nacional, y que consistirá, según rumores que hemos oído, en una gran parada nocturna de los pescadores de aquellas playas, que al son de una música marcial desfilarán por las calles de Cojímar con sus aperos de pesca, sus remos y velas, etc., y con sus típicas y grandes antorchas resinosas de pescar langostas y cangrejos encendidas, dando al pintoresco lugar aspecto de aldea holandesa en vísperas de alguna fecha patriótica.

Terminaremos esta breve información añadiendo que en la junta celebrada el miércoles, el Presidente de la Sociedad, Sr. J. M. Planas, anunció que el primer número del Boletín social estaba en vísperas de ser repartido.

Pronto daremos más noticias sobre los preparativos de la magnífica fiesta que se prepara.

OFTALMO GOTAS
FORMULA
Sulfato de Zinc. 0.03 grs.
Adrenalina, solución al milésimo. 2.00 grs.
Solución de Oxicianuro de Hidrargirio al 1x5000 25 grs.
Indicado en todas las irritaciones e infecciones de la conjuntiva (catarros oculares), tanto para curarlas como para evitarlas profilácticamente. Hace cesar la inflamación, el dolor, etc., etc.
Modo de usarlo:—Instílese una gota de 2 a 3 veces al día, salvo indicación facultativa.
PREPARADO POR EL
Dr. Arturo C. Bosque
Laboratorio: Tejadillo 36. Habana.

NOTICIAS DE LOS JUZGADOS

EN DOS FINCAS CERCANAS A ESTA CAPITAL ROBARON CUANTO HALLARON, SIENDO DETENIDO UNO DE LOS AUTORES

Un presidiario recibió graves heridas durante una reyerta sostenida con un compañero.—El dueño de una vidriera fué acusado por la policía de expender drogas y quedó en libertad

Félix Cabada Cuesta, de nueve años de edad y que reside con sus familiares en Picota 32, se hallaba ayer mañana en la puerta de la zapatería de un tal Julio, situada en Jesús María entre Curazao y Picota. Julio le regañó y el menor atravesó la calle corriendo en los momentos en que cruzaba el automóvil 6862, que le alcanzó, causándole contusiones en la cabeza y cuerpo, de las que fué asistido en el Primer Centro de Socorro.

El chauffeur Rafael Alvarez Estrada, de treinta y tres años de edad y vecino de Crecherie, en el Vedado, quedó en libertad por estimarse el hecho casual.

ROBARON EN DOS JARDINES

En la finca Factor, sita en la Undécima Estación, detrás de la Ermita de los Catalanes y cerca de la Quinta del Obispo, dos individuos, uno nombrado Juan Gallego Alvariño (a) "El Pájaro", de la Habana, de veinticinco años de edad y vecino de Zaldo 31 y otro conocido por "El Mejicanito", desvalijaron la casa vivienda del jardín mientras Julio Sánchez Martínez, de dieciséis años de edad y vecino de Infanta 37, vigilaba los movimientos de los jardineros y de la policía.

Para entrar en la casa rompieron la cerradura con una llave española de mecánico.

El jardinero Domingo Mariño Camaño, español, de cuarenta y nueve años de edad, que vió a Julio, sospechó le estaban robando y acudió a la casa deteniéndolo, y al tratar de entrar cerraron la puerta por dentro Gallego y "El Mejicanito" y huyeron saltando por una ventana, abandonando al huír un saco de yute con ropa de la propiedad de Alvariño.

El vigilante 366 detuvo a Julio Sánchez, y el vigilante 1185, Miguel Pérez, persiguió a Gallego y al "Mejicanito"; logrando detener a Gallego no sin tener que intimidarle con el revólver, porque tenía una navaja barbera en la mano. Se le ocuparon a Gallego varios botones de camisa y yugos de la propiedad de Mariño y del dueño del jardín.

También cometieron un robo en la finca La Julia.

SE QUEDO CON EL DINERO DEL CERTIFICADO

En la Séptima Estación declaró ayer Isabel Hernández Hernández, vecina de San Lázaro 287, que el día 6 del actual entregó a Manuel Rodríguez, cuyos familiares residen al lado de su casa, una carta dirigida a Adriano Varela, Central Australia, conteniendo quince pesos, para que los entregara a su hijo Ignacio Rodríguez. Manuel quedó en certificar la carta. Esta llegó a su destino abierta y sin el dinero, y supone la denunciante que Manuel se apoderara de los quince pesos.

REYERTA EN EL PRESIDIO

El jefe del Presidio, capitán Pedro A. Castells, comunicó al Juzgado de Instrucción de la Sección Cuarta que el penado 12233, Alberto Céspedes Agüero, de la séptima brigada quinta compañía, fué asistido por el médico del Presidio, doctor Iruretagoyena, de una herida incisa de dos centímetros de extensión que interesa las regiones temporal, geniana y labial izquierda y dedo pulgar derecho, que le causó con un trozo de hierro afilado en forma de navaja el también penado número 11524, José López Jiménez, con el cual sostuvo una discusión por la mañana.

Jiménez se negó a declarar.

ACUSADO DE EXPENDER DROGAS

El sargento Lombana, en unión de tres vigilantes de la policía se personó en la vidriera de tabacos del café Alaska, sito en Aguila y Trocadero, por sospechas de que el dueño de la vidriera referida, Gerardo Carril Villar, expendiera drogas heroicas. Sólo se le ocupó una cajetilla americana marca Camel y unos polvos blancos que dice la policía es morfina.

Declaró el detenido que se trataba de una venganza de la policía por estar demandado de la casa, y que le habían practicado el registro sin mandamiento para ello.

Quedó en libertad.

QUEMADURAS

Al incendiarse sus ropas estando haciendo café sufrió quemaduras graves en todo el cuerpo Angela Cuxidor, vecina de Rafaelli 5, en Regla.

Fué asistida en el Centro de Socorro de dicha villa.

NO ES INSPECTOR DE SANIDAD

Alberto Villalba Ramos, vecino de Omoa 6, quedó en libertad en un caso que tuvo en la Octava Estación, por haber presentado un carnet en el cual constaba era inspector de Sanidad, comprobándose que es empleado a las órdenes del inspector.

Quedó en libertad.

La Palidez
la flaqueza y la falta de atención de los niños son señales de enfermedad seria.
Las
PASTILLAS McCOY
de aceite de hígado de bacalao
LAS ORIGINALES Y GENUINAS
devuelven inmediatamente la robustez y la salud radiante, que es el privilegio de la niñez. Es la forma moderna de tomar este aceite tan rico en vitaminas, pero de sabor tan malo.
Si su niño está flaco y débil, o muestra signos de raquitismo, compre hoy mismo en la botica un pomo de Pastillas McCoy, y si no aumenta 3 kilos en 30 días, su dinero le será devuelto. No tienen olor ni sabor y son tan agradables de tomar como confites—pero cuidado con las malas imitaciones.
McCOY se pronuncia MACOY
Al comprar, fíjese que este nombre esté en la envoltura

Se venden en pomos de 40 y 75 pastillas.

LEGITIMA EVIAN = CACHAT
LA MAS EFICAZ AGUA DE REGIMEN
AL POR MAYOR
DROGUERIA "SARRA"

ELIXIR tónico ANTIFLEMÁTICO del Dr GUILLIÉ
Empleado, desde 1812, contra las enfermedades ocasionadas por la BILIS y las FLEMAS (Enfermedades del Hígado, Estómago, Intestinos, Corazón, Fiebres, Paludismo, Congestiones, Reumatismos).
Exigir la firma Paul GAGE
PARIS, 32, Rue de Grenelle
y en TODAS LAS FARMACIAS

TODOS AQUELLOS QUE SUFREN DEL ESTOMAGO Y ASI MISMO TODOS LOS QUE SE ENCUENTRAN DEBILITADOS POR UNA LARGA ENFERMEDAD Y EN QUIENES LAS FUNCIONES DEL ESTOMAGO SE HALLAN RETARDADAS
— DEBERAN TOMAR EL —
DIGESTIVO CLIN
SU EFICACIA ESTA RECONOCIDA POR LAS CELEBRIDADES DEL MUNDO ENTERO.
COMAR & CIA.
20, Rue des Fossés St Jacques — PARIS

REMATE DE PRENDAS
Que se efectuará el día 15 de Agosto a las 9 de la mañana en el BANCO DE PRESTAMOS SOBRE JOYERIA, de las prendas procedentes de contratos vencidos.
BANCO PRESTAMOS SOBRE JOYERIA, S. A.
Consulado No. 11 casi esquina a San Rafael. Tel. A-9982
7806 alt 3-d-10

PARA SUS ANUNCIOS LLAME A
HIGINIO GARCIA Y GARCIA
Propagandas Comerciales e Industriales
POCITO Y SAN LAZARO. VIBORA TELF. I-4798

Electro reproductor
AMPICO
El piano con alma.

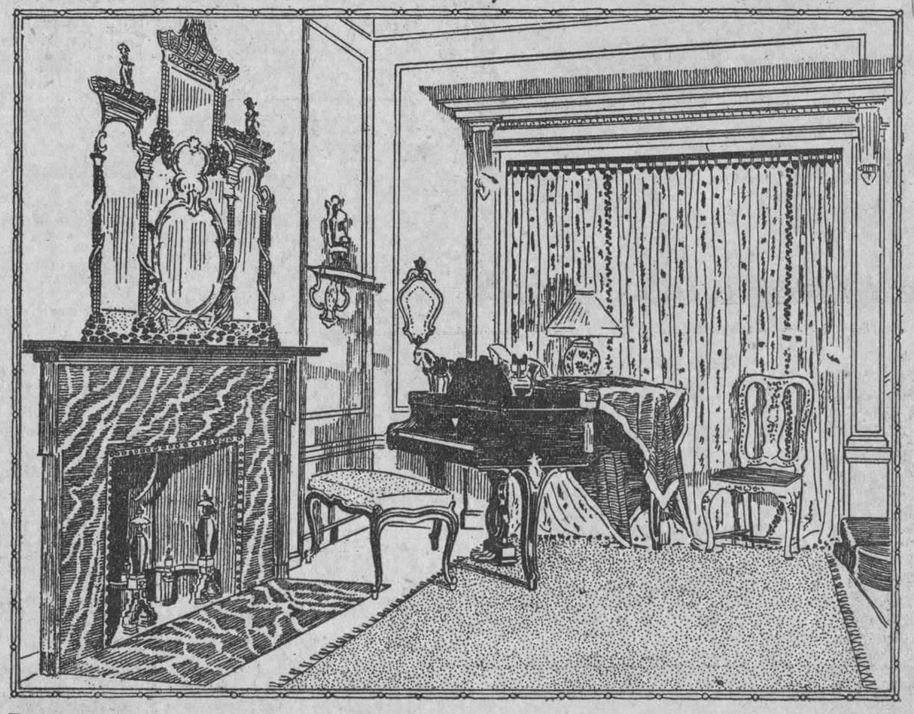

Lo mismo reproduciendo los Nocturnos y Baladas de Chopin, las Rapsodias de Lizt, las Melodias de Chaminade, que los fox-trots de Vicente Lopez, Zez Confrey, Carroll, &&, el Ampico es único y maravilloso.

UNIVERSAL MUSIC & COMMERCIAL Co
GRAL. CARRILLO (S. RAFAEL) 1-TEL. A-2930 VENTAS A PLAZOS Y AL CONTADO.
SUCURSALES: REPUBLICA 95. CAMAGUEY. S. CARLOS Y GAZEL, CIENFUEGOS.
AGENCIA: BAJOS CATEDRAL 36 Y 37. SANTIAGO DE CUBA.

M.E.C.D. 2016

DE ADMINISTRACION

Ponemos en conocimiento de nuestros suscriptores de Catalina de Güines, que con fecha 1 del actual ha sido separado del cargo de Agente en dicha localidad el señor Virginio Blanco, que la venía desempeñando.

Desde esa fecha deberán entenderse directamente con nuestro nuevo Agente señor Agustín Lavín Cagigal, única persona autorizada por esta Empresa para el cobro de los recibos mensuales.

José SOBRINO, Administrador.

7d-10.

NOTICIAS DE LA TERMINAL

EL SEÑOR OLIMPIO GONZALEZ FUE TRAIDO AYER DE CIENFUEGOS PARA SUFRIR UNA OPERACION QUIRURGICA

EL CAPITAN TRECERRA

Acompañado de sus familiares salió ayer tarde para Manzanillo, donde pasará una temporada, el capitán Trecerra, delegado de la Secretaría de Obras Públicas en la Jefatura Local de la Habana.

A SAN MIGUEL DE LOS BAÑOS

Salieron ayer para San Miguel de los Baños: el señor Julio Toledo; el capitán Gandía, del Ejército Nacional; Manuel Gastón y su esposa.

A VARADERO

Salieron ayer para Varadero: el representante Baldomero Grau Triana; el señor Ricardo Johnson y su hija Hortensia.

EL JEFE DE OBRAS PUBLICAS EN CAMAGÜEY

En el tren Expreso Limitado llegó ayer tarde a esta capital el ingeniero César Andino Massino, jefe de Obras Públicas en Camagüey.

POLITICOS QUE VIAJAN

Llegaron ayer a esta capital:

El representante Gabriel Ariza, procedente de Holguín; el representante José Acosta O'Bryan, de Camagüey; el representante Emilio S. Pedro, de Santa Clara.

PARA SAN DIEGO

Se trasladó ayer al balneario de San Diego el señor Antonio González Mora, director de "El Mundo", acompañado de su esposa, la señora Andreíta Ferrer y de su hijo Juancito.

EN VIAJE DE BODAS

Ayer salieron para Santiago de Cuba los jóvenes esposos Marco Tulio Sierra y Luisa Beltrán, que contrajeron nupcias momentos antes en esta capital y pasarán en aquella ciudad sus primeros días de casados.

Regresaron ayer de Matanzas: los esposos Juan Hernández Herrera y Margarita Lamar, que contrajeron nupcias recientemente en la Habana y han pasado en aquella ciudad sus primeros días de casados.

UN ENFERMO

En el tren de la mañana fué trasladado ayer de Cienfuegos a esta capital, para ser sometido a una delicada operación quirúrgica en la casa de salud de la Asociación Canaria, el señor Olimpio González.

Lo acompañaban su padre el señor Miguel González y el doctor Sainz, que cuidó del enfermo durante el viaje.

UN LESIONADO

También fué trasladado ayer a la Habana, desde Güira de Macuriges, un individuo nombrado Rufino Fernández, que presenta varias lesiones internas, de carácter grave, las cuales sufrió al arrollarlo un automóvil durante la madrugada anterior, en aquella localidad.

Con él venía el señor Cesáreo Rodríguez, que lo trasladó al Hospital de Emergencias.

LOS TRENES DE CAIBARIEN P CIENFUEGOS

Llegaron ayer en estos trenes:

El doctor Federico Laredo Brú; el doctor José G. Alemán y su esposa; la señora Zoila Paz.

El señor J. Clavel; el sargento Raúl Rodríguez, de la Policía Nacional; Dionisio Yacuna.

El señor Librado Valdés Aday; la doctora Inés de la Luz Díaz; José Menéndez.

EL EXPRESO LIMITADO DE SANTIAGO DE CUBA

Llegaron ayer en este tren:

La señora Tomasa de la Peña viuda de Desplat; Víctor Martín; Casimiro Vallina; Manuel Bohero.

Las señoritas María Josefa Rodríguez y María de la Caridad Pairol; Carlos Manuel Zenea.

La señora María Samper de Nardín y su hijo; Alfredo Gutiérrez; Enrique Cowley; Rafael Sánchez.

El presbítero Ceferino Izquierdo, párroco de la Iglesia La Soledad, en Camagüey; Miguel Xiques.

El señor José F. Mendoza; la señorita María López; el doctor Pablo Hernández y su esposa; R. Figueroa.

La señora Magdalena Chibás de Fox y su hija Lilomena.

LOS TRENES A CARDENAS Y CAIBARIEN

En estos trenes salieron ayer:

El señor Mariano Blanco y su esposa; el licenciado José Francisco García; la señora Delia Gutiérrez y sus familiares.

La señorita Amalia Borroto; la señora Angelina Couceiro y la señorita Isaura Puig; la señorita Aida Cuevas.

El ingeniero Miguel A. Arana; el teniente auditor del Ejército Juan Lorenzo Pérez Valdés; Manuel G. Rodríguez.

El señor José Manuel Borrel; Manuel Zayas; Manuel Rodríguez Soto, director de la Escuela Pública de Mata.

El señor Manuel Gastón y su esposa.

LOS TRENES A GUANE

En estos trenes salieron ayer:

La señora Luisa Cabrera de Hernández y su hijo Ramón; Manuel García Sánchez y su esposa.

El señor Diego Mora; Diego Peña Madrazo; el teniente coronel Guerra, del Ejército Nacional.

El señor Arturo Testar; Manuel Domínguez; el ingeniero Rafael Vaquer, al servicio de los Ferrocarriles Unidos.

El señor Doroteo Monteagudo; Enrique Puñal.

TREN A SANTIAGO DE CUBA

En este tren salieron ayer tarde:

La señora Isabel Riverón de Ugarriza, que se dirigió a Camagüey.

A Santa Clara: la señora Muzaurrieta de Páez y la señorita Magdalena Echandi, que fueron despedida en la Terminal por sus familiares; Antonio Jarquín; Rafael Fernández de Castro y su esposa; Pablo Alemán Díaz; Ramón Aranda.

A Santiago de Cuba: Alejandro de Huelde.

También a Camagüey: E. F. Porter. A Jaruco: el doctor Lorenzo A. Beltrán, registrador de la Propiedad en dicho lugar.

A Campo Florido: Oscar Agustí, su esposa y sus hijos María Luisa y Oscar; el inspector César Agustí, de los Ferrocarriles Unidos.

TREN DE SANTIAGO DE CUBA

En este tren llegaron ayer tarde: el doctor Gustavo Plazaola, procedente de Santiago de Cuba.

De Caibarién: Alvaro Celorio y sus familiares.

De Santa Clara: la señora de Peña.

De Matanzas: el teniente Juan Lorenzo Pérez Paldés.

DE AGRICULTURA

VARIOS DECRETOS

El Sr. Presidente de la República, a propuesta del Sr. Secretario de Agricultura, Comercio y Trabajo ha firmado en el día de ayer los siguientes decretos:

Disponiendo que de acuerdo con lo dispuesto en el Decreto de la Presidencia de fecha 20 de junio del corriente año y con cargo a la cantidad de $43.500.00 existentes en el capítulo fondo especial para la construcción de la Planta Suero contra la Pintadilla se lleve a cabo la edificación de la mencionada planta, la del Laboratorio de Epizootias y el Establo para el alojamiento de los reproductores de las paradas ambulantes de sementales, así como una casa para la Dirección. Por el mismo Decreto se designa al Sr. Oscar Contreras, ingeniero de la Secretaría, para que disponga la realización de los trabajos relacionados con esa edificación.

Reconociéndose el traspaso hecho a favor de la Cuban Industrial Ore Company, sobre la propiedad de la concesión minera titulada "Aventura", situada en el barrio de Altagracia, en la provincia de Camagüey.

Aprobando el expediente número 7621 del Gobierno de la Habana, relativo a un espacio franco comprendido entre las minas "Hamilton, Antillana y Daisy", autorizando al Gobernador Provincial de la Habana para que en nombre del Gobierno de la República expida a favor de la Compañía Havana Petroleum Corporation, el título de propiedad correspondiente.

Disponiendo que por el Gobierno Provincial de Camagüey se haga la salvedad conveniente en el título de propiedad de la mina "Virtudes", expedido en 29 de enero del 1927, por autorización del Decreto Presidencial número 69 del mismo mes y año, en el sentido de la Compañía Concesionaria se denomina "Berthlehem Iron Cuba Mines Company" y no Bethlehem Cuban Mines Company.

Aprobando el expediente del Registro Minero titulado Contry Club, autorizando al mismo tiempo al Gobernador Provincial de la Habana para que en nombre del Gobierno expida a favor de la Compañía "Acosta Corporation S. A.", el título de propiedad correspondiente.

Aprobando el expediente del Registro Minero titulado "La Victoria" autorizando al Gobernador Provincial de Oriente, para que en nombre del Gobierno expida a favor de la señora Ana Luisa Calzadilla de Rodríguez, el título de propiedad correspondiente.

LAS PLANTACIONES DE CAFE

Los cafetaleros orientales han pedido a la sección de Sanidad Vegetal de la Secretaría de Agricultura, Comercio y Trabajo se envíe a aquella región un experto, para que reconozca las plantaciones de café allí existentes.

El Dr. Ruiz Mesa, jefe de Sanidad Vegetal ha trasladado esa petición al general Delgado, Secretario de Agricultura, recomendando sea atendida la solicitud de los cafetaleros orientales.

DE HACIENDA

MAS PENSIONADOS

Ayer fué ordenado por el doctor Ruis Mesa, Subsecretario de Hacienda, la inclusión en el Registro General de Pensionados de los siguientes señores:

Antonio Proenza Saldívar; Gerardo Suárez Blanco; Juan Prieto Roble; Leandro González Pacha; Otilia Martínez Torresé Eleuteria Martínez Guzmán; y Carlos Miguel y María Eulogia Herrera y Martínez; Baltasar José María Bacum; Anselmo Fernández Meriño; José Caturla; Manuel Aguilar Chávez; Amalia, Eduardo, José, Caridad, Paula y Ana Tomasa Diéguez y Quintero; Paula Cuevas Salazar; José Verdecia; Luisa Esteliana Luisa, Emelina Santa Soledad, Juana Ramona y Felipa Venancia Ysaac Quiñones; José Martínez Quiñones; Francisco García Hernández; Mariano Castaño y Randich; Quirino González y González; José Balboa y Bandomo; Antonio Cecilio Vargas y Rodríguez; Salvador Polonio y Machado, cp. Salvador Machado; José Alvarez Soler; Andrés Gómez Jiménez; Federico Ramón Fraga cp. Federico Martínez Fraga; Fidel Correoso; Agustín Ramón Alonso cp. Agustín Quintana; Federico Aloma y Ciarlos; Teófilo Pelegrín Planche Ruiz, cp. Teófilo Planche y Ruiz; Otilia Fonseca Heredia y Zoila Caridad Ramona Lovigildo Antonio Felipe, Caridad Natala Ramona y Carmen Isabel de la Caridad Palma y Fonseca; Manuel Valdés Samy Toribio Mesa Alemán; Eleusipa González Martínez; Juan Bautista de la Caridad Labrada Urquiza; Ulpiano Rafael Boada Hernández; Fernando Rivero; Francis-Rosell.

JUBILACIONES

Asímismo se ha dispuesto la inclusión en el Registro General de Jubilados, de Antonio de Santa Mónica Fernández de Velasco y Castroverde, Topógrafo del Ayuntamiento de la Habana.

NOTICIAS DEL MUNICIPIO

FELICITACIONES AL ALCALDE POR HABER DESIGNADO AL MAESTRO ROIG DIRECTOR DE LA BANDA MUNICIPAL

La Audiencia solicita del Municipio datos referentes a los permisos con que funcionaban varios kioscos de los demolidos por la Secretaría de Obras Públicas.—En Memoria de Zenea

LA DESIGNACION DEL PROFESOR ROIG

El Palacio Municipal fué visitado ayer por una distinguida comisión de elementos representativos de nuestra cultura musical, en la que figuraban las señoras García Montes de Giberga y Margot de Blanck de Coro, y los señores capitán Molina Torres, Fernando Sánchez de Fuentes, Gaspar Agüero y Juan Torroella.

Por no estar en su despacho el doctor Miguel Mariano Gómez, esta comisión fué atendida por el señor Pedro Jiménez, secretario particular del Alcalde, a quien hizo entrega de un laudatorio escrito en que elogian la designación hecha a favor del maestro Gonzalo Roig, para ocupar la dirección de la Escuela y Banda Municipal.

EN MEMORIA DEL POETA ZENEA

El señor Marcelino Díaz de Villegas, exsecretario de Hacienda y exalcalde municipal de la Habana, ha invitado al doctor Gómez Arias, para que concurra a la peregrinación que se llevará a cabo el día 25 de los corrientes, a los Fosos de los Laureles, en la fortaleza de la Cabaña, en memoria del poeta cubano Juan Clemente Zenea.

EL PROBLEMA DE LA DESTRUCCION DE LOS KIOSCOS

Solicitó ayer la Audiencia de la Habana de la Administración Municipal los datos que puedan ser útiles para la resolución del recurso interpuesto por el señor Manuel González Guerra, contra el decreto presidencial número 2180, de 1925, que ordenó la demolición de los kioscos instalados en distintos lugares de la ciudad. En este recurso la Audiencia ha admitido la prueba propuesta por el recurrente, y al efecto desea que se le diga si la Alcaldía autorizó la construcción del kiosco que estaba instalado en la calle de San Pedro, hacia un costado del edificio de la Cámara de Representantes, y si el mismo fué destinado al comercio correspondiente, abonándose en el Municipio los arbitrios de ley.

Al propio tiempo se interesa por la Audiencia, en relación con otro recurso interpuesto por el señor Manuel González Guerra, se informe si la Cámara Municipal lo autorizó para construir una caseta artística o kiosco en la plazoleta de Luz, o sea calle de San Pedro entre Santa Clara y Luz, que le fué demolido por orden de la Secretaría de Obras Públicas, al amparo del decreto presidencial recurrido.

DESEAN TOMAR POSESION

Han solicitado del Alcalde se les señale día y hora para tomar posesión en sus respectivos cargos, de conformidad con resoluciones de la Comisión del Servicio Civil, los señores Armando Reyna y Arrufat y Manuel Ginesta, inspector del Departamento de Gobernación el primero y agente de anuncios el segundo.

DESCARGOS DEL DR. AVERHOFF

El doctor Matías Averhoff ha presentado en la Secretaría de la Administración Municipal, un escrito conteniendo descargos en el expediente administrativo que se le instruye por denuncia de irregularidades en el desempeño de sus funciones como inspector en el Matadero Industrial.

EL ALCANCE DE LA LEY DEL RETIRO MARITIMO

Gervasio Sierra, secretario de la Federación Obrera de la Bahía de la Habana, pide autorización de la Alcaldía para poder efectuar el domingo próximo, en horas de la noche, un mitin en la Alameda de Paula, a fin de explicar el alcance de la Ley del Retiro Marítimo.

AUTOMOVILES REMITIDOS AL DEPOSITO

La Secretaría de Hacienda participó al Municipio haber dispuesto la remisión a los Fosos de los siguientes camiones: motor número K-4-12408, del señor Pedro, por no ser correcta la documentación del vehículo; Gray, motor número 60226 del señor Ambrosio Hurtado, por estar circulando con una chapa de circulación temporal ya vencida; Republic, motor número E-43050, por falta de documentos del actual ejercicio; y Chevrolet, motor número 1500621, por falta de documentación.

También la Policía de la Décima Estación dió cuenta al Municipio de la remisión al Depósito Municipal del Chevrolet chapa número 25269 por defectos en la documentación.

VECINOS QUE PROTESTAN

Los señores doctor Valdés González, Francisco Alam Siu y Heriberto Sardiñas, han protestado ante el Alcalde contra el propósito de establecer una posada en la casa Aranguren 107, cercana a sus respectivos domicilios.

LINEA DE OMNIBUS

Antonio García y García ha solicitado autorización de la Alcaldía para establecer una línea de ómnibus para pasaje con itinerario del Puente Habana a la antigua Plaza de Armas.

LA INSPECCION DEL SERVICIO DE OMNIBUS

Por el jefe del Departamento Municipal de Gobernación, señor Carlos Peláez, han sido designados los inspectores a sus órdenes José Prieto y Arístides Partagás, para que realicen determinadas investigaciones en los expedientes relacionados con las autorizaciones para el servicio de ómnibus de pasaje.

Principalmente esta investigación se llevará a cabo para comprobar si las empresas que se dedican a ese negocio cumplen los itinerarios aceptados por la Alcaldía y si el personal que trabaja en los ómnibus tiene sueldo asignado o devènga un tanto por ciento de la recaudación que realiza.

LAS MEDIDAS PARA LA VENTA DE GASOLINA

Como resultado de las comprobaciones efectuadas ayer acerca de si los envases destinados a la venta de gasolina en los garages están en debidas condiciones o no, se ha obtenido la convicción de que están en buenas condiciones los recipientes que usan los garages siguientes:

Luzuriaga 99, del señor Benito Aranguren; Padre Varela 625, de Jorge Fortún; Carlos III número 50, de José Fernández; Luzuriaga 135, de Alvaro Fernández; Pedro Varela 1 y 17, de B. Germán Lurbsiswig y Luis Justi; Avenida de la República 352, de José Vizoso; Chávez 25, de Pedro García; Simón Bolívar 12, 26 y 36, de los señores Ledesma y Hermanos, Samper y Ca., y Francisco Nayaro; Padre Varela 644, de Mederos y Hermanos; Luzuriaga 149, de Alvaro Fernández; Avenida Menocal 72 y 81, de J. S. García y Ramón Iglesias.

Se comprobó que eran incorrectas las medidas que se utilizaban en el Garage de Carlos III número 12.

REPOSICION

En su cargo de Comprobador del Departamento de Impuestos, ha sido repuesto por el Alcalde el señor Emilio Frixas Pascual, de acuerdo con resolución de la Comisión del Servicio Civil.

ASPIRANTES A CHAUFFEUR

Para ser examinados de chauffeur presentaron sus solicitudes en la Alcaldía los señores Andrés Prieto Fraguela, Ignacio Horta, José González Roseta, José Gervasio Martínez y Moreno, José Piñeiro y Pardo, Olegario Pargas y Gutiérrez Francisco Braulio y Santos, Manuel Elejalde Noda, Remigio Palacios Zatón, José Antonio Fernández, Benigno Pérez Normand, Benigno Sánchez Barroso y Valentín Ferrer y Ferrer.

BAJAS DE CONTRIBUYENTES

Han solicitado se les dé de baja en el Registro de Contribuyentes, los señores Kerman Brenner, ferretería, en Mayor Gorgas 3; Altagracia Benttley, tienda de flores, en Prado Margall 94; Manuel B. Tomás, café cantina, en San Nicolás 238; Porfirio González, talabartería, San Pablo 48; José García, bodega, Porvenir y Milagros, Víbora.

EL ERARIO MUNICIPAL

La recaudación obtenida el día 10 de los corrientes en la Tesorería del Municipio, fué la siguiente:

Por Ejercicio Corriente: $48,771-68. Por Resultas: $7,090-14. Para el Consejo Provincial: $2.960-26. Total recaudado: $38,822-08.

Por multas se cobraron 163 pesos y por concepto de cuotas ocasionales se cobraron $998-14.

En el Negociado de Transporte y Locomoción se entregaron 9 chapas de circulación temporal que importaron $5.40.

LA CONTRIBUCION POR FINCA URBANA

Con motivo de vencer hoy día 12 el plazo voluntario para efectuar los pagos de la contribución del primer trimestre de fincas urbanas, se ha dispuesto por el Alcalde Municipal que se habiliten las taquillas correspondientes, a fin de que los contribuyentes por ese concepto puedan concurrir hasta las doce de la noche para pagar sus contribuciones.

PAGO AL CONSEJO PROVINCIAL

También se pagó ayer al Tesorero del Consejo Provincial, señor Luis Betancourt, la cantidad de $16,920-24, correspondiente al tanto por ciento a que tiene derecho el Consejo de los ingresos municipales de la primera quincena del pasado mes de julio.

LOS BAÑOS DE MAR PARA POBRES

El Alcalde Municipal, doctor Miguel Mariano Gómez, han dado las órdenes oportunas al Secretario de la Administración Municipal, para que en la mañana de hoy viernes se celebre la subasta de baños de mar a los pobres de este término. Esta nueva convocatoria se hace de acuerdo con lo que dispone el artículo 116 en concordancia con el 120 de la Ley Orgánica de los Municipios.

CONTINGENTE SANITARIO

La Tesorería Municipal depositó ayer en la Zona Fiscal de Oriente a disposición del Estado, la suma de $96,977-50, para pago de Contingente Sanitario y engrosar el fondo de Pensiones a Veteranos de la Independencia.

JUBILACION

Se le ha aceptado la renuncia al doctor Santiago Fraga y Gutiérrez de Celis, regente jefe de la farmacia del Hospital Municipal, y el cual se ha acogido a la Ley de Jubilaciones.

TRASMISIONES DE DOMINIO

Relación de trasmisiones de dominio de fincas urbanas verificadas ayer ante el secretario de la Comisión del Impuesto Territorial, señor Castro:

Notario: Jesús Oliva. Finca: General M. Suárez número 278. Capacidad: 95.35. Vende: Manuel Sánchez Carvajal. Compra: Manuel Barreiro y Calvo. (Valor: $12.000.—Notario: Mario B. de Rojas. Finca: Mayor Gorgas 165. Capacidad: 146.81 Herencia María Morán y Díaz viuda de Miranda. Heredera: María Teresa Miranda. Valor: $14.000.—Notario: María B. de Rojas. Finca: General M. Suárez 232. Capacidad: 107.45. Herencia María Horán y Díaz viuda de Miranda. Heredera: María Teresa Miranda. Valor: 7,000 pesos.—Notario: Abelardo P. Martínez. Finca: Avenida 10 de Octubre 522-A. Capacidad: 187.997. Vende: Emilio P. Martínez. Valor: 13,500 pesos.—Notario: Raúl Valdés Fauli Finca: P. Santovenia, solar 8, lote 1, entre Patria y La Quinta. Capacidad: 88 metros. Vende: Cipriano González Ruiz. Compra: José Espineira y Pereira.—Notario: José A. Bequer. Finca: Rodríguez entre Justicia y Fábrica, solar 4 y 5, manzana 14. pte. 129. Capacidad: 87.10. Vende: Manuel García Larrea. Compra: Juana Gonzjlez Olivera. Valor: $3.200.—Notario: Jesús Oliva. Finca: Calzada de Infanta, hoy Avenida de Menocal 108-D. Capacidad: 119. Vende: Manuel Sánchez Carbajal. Compra: Manuel Barreiro y Calvo. Valor: 16,500 pesos.—Notario: Jesús Olivera. Finca: Avenida de Menocal 108-C. Capacidad: 119. Vende: Manuel Sánchez Carbajal. Compra: Manuel Barreiro. Valor: 16,500 pesos.

GRATA VISITA

Ayer recibimos la grata visita del señor Alberto García Benítez, Cónsul General de Colombia en la Habana, que ha sido designado por el Gobierno de su país para ocupar igual cargo en Marsella.

El señor García Benítez, que en unión de su distinguida familia embarcará el próximo día 15 en el vapor "Espagne", vino a despedirse del DIARIO, reiterándonos su gratitud por lo que él estima bondades nuestras para su país y para su representación en Cuba, y que por nuestra parte conceptuamos sencillamente como merecidas muestras de cordial afecto y justa reciprocidad a la nación hermana y a sus dignos representantes.

Muy agradecidos a la atención del Cónsul de Colombia, plácenos desearle un feliz viaje y muchos éxitos en el desempeño de su nuevo destino.

AGRADECIDO

Habana, Casa de Maternidad, febrero 7 de 1921.

Dr. Arturo C. Bosque.
Habana.

Muy señor mío:

Tengo el gusto de manifestar a usted que su preparado "GRIPPOL", es una medicación que cura de verdad. Hacía dos meses que venía padeciendo de una pertinaz tos a consecuencia de la gripe, y con dos frascos que he tomado, hoy me encuentro curado.

Esa medicina es tan grata al paladar que las personas la tomarán gustosas para todos los padecimientos de las vías respiratorias.

Queda agradecido su affmo. s. s.,

Manuel Gavilán.

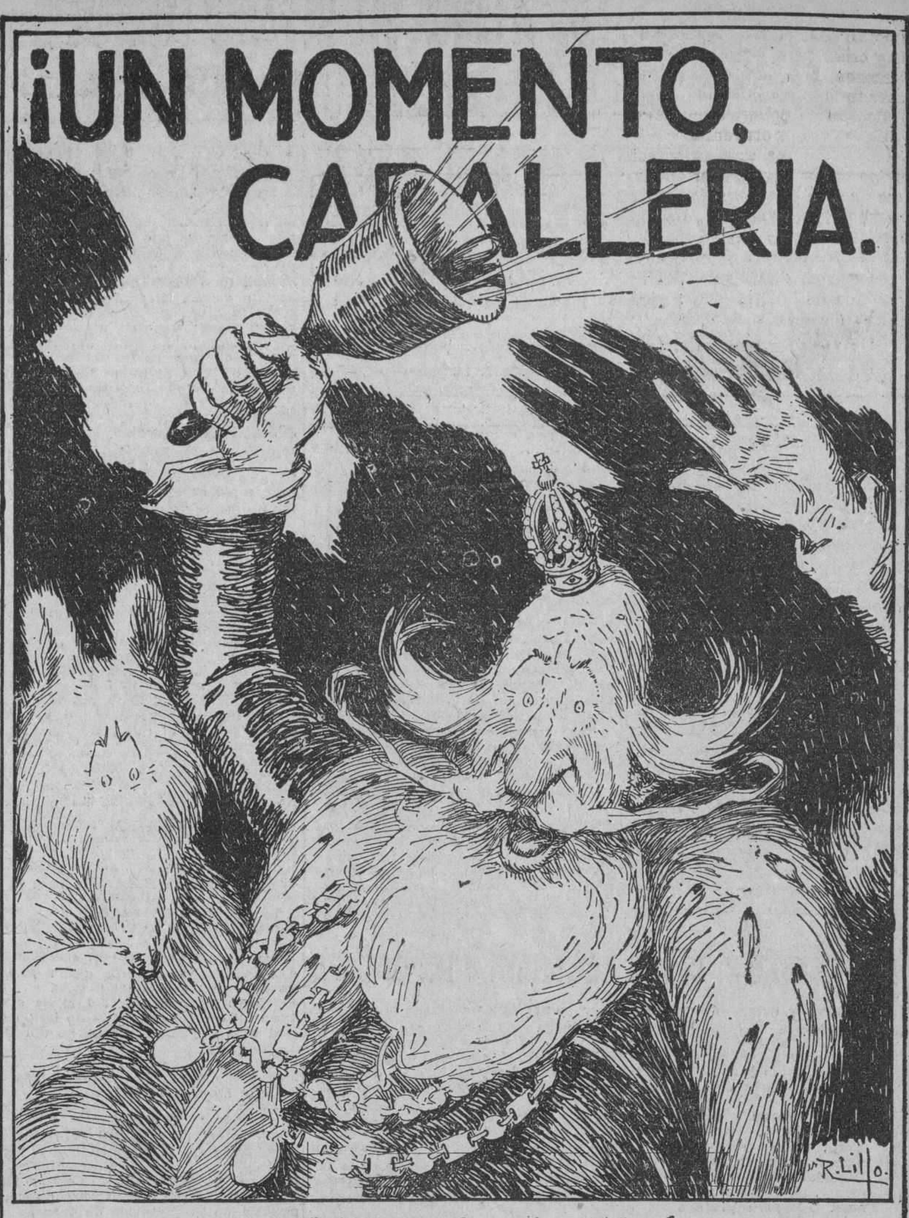

¡26.500 ejemplares de mi libro!

EL ARTE DE HACER UN COCKTAIL Y ALGO MAS

repartidos a los primeros 26.500 solicitantes, en el orden que llegaron a nuestro poder. Quedan 23.500, más otros 50.000 de una nueva edición.

Para poner límite al enorme número de solicitudes recibidas, enviaremos el libro únicamente a aquel que nos remita diez etiquetas de

Trimalta

Si usted ha solicitado el libro y no lo ha recibido todavía, remítanos las diez etiquetas de

Trimalta

y se lo enviaremos a vuelta de correo, pues conservamos en nuestro archivo su nombre y dirección.

Trimalta

EXTRACTO TRIPLE DE MALTA

DÁ FUERZA Y VIGOR.

CERVECERIA POLAR
DEPARTAMENTO DE PROPAGANDA
APARTADO 1147.- HABANA

NOMBRE .....

DIRECCIÓN .....

Incluyo 10 etiquetas de "Trimalta"

Cía CERVECERA INTERNACIONAL S.A.

†

R. I. P.

El señor Carlos B. Zetina

(Que falleció en la Ciudad de México el día 6 del actual)

Debiendo celebrarse solemnes honras fúnebres por el eterno descanso de su alma, mañana sábado 13, en la Iglesia Parroquial del Cerro "El Salvador" a las nueve de la mañana, los que suscriben, en nombre de su viuda, hijos y demás familiares, ruegan a sus amistades asistir a dicho acto, por cuyo favor les quedarán eternamente agradecidos.

Habana, Agosto 12 de 1927.

Guillermo García Cano; Fernando Coopat.

7886 1d-12

"YOLANDA"

Alvarez y del Río

NEPTUNO 136. — TELEF. M-8752.

Uniformes para el Colegio de Belén

TRAJE DIARIO

Dril crudo, lino pantalón corto	$5.50 y $6.00
Dril crudo, lino pantalón largo	6.00 y 6.50

TRAJE DE GALA

Armour azul, pantalón corto	$11.50
Armour azul, pantalón largo	12.00
Camisas lista azul "Diario"	1.25
Camisas blancas "Gala"	1.30
Pantalones dril, cortos	1.75

Tirantes, ligas, batas baño, pajamas, Equipo completo para los alumnos.

NOTA: Enviamos al Interior de la República los pedidos que vengan acompañados de su importe en giro postal, más 50 centavos para gastos.

7858 2d-12

Gofio "ESCUDO"

EL ALIMENTO QUE HACE PODEROSOS A LOS DEBILES

Tómelo Como Refresco y le Vigorizará los Músculos

J. A. PALACIO Y CA. :-: TELEFONO A-5548

z7839 alt 12d-10

M.E.C.D. 2016

DIGESTIVO GRAVI
CURA DISPEPSIA ÁCIDA, ACEDÍAS, LLENURAS, ERUPTOS AGRIOS, HIPERCLORHIDIA, BILIOSIDAD, HIGADO GASTRALGIA.

Nerviosos, Débiles, Agotados

Seréis fuertes y vigorosos y curaréis la debilidad usando la célebre y renombrada POMADA FORTIFICANTE y el ELIXIR GENITAL, Rodríguez de los Ríos. No perjudican y son de eficacia. 33 años de éxito mundial.

De venta en principales farmacias y droguerías.

Depositarios: Droguerías Sarrá, y Dr. Jhonson. Habana.

LA HORRIBLE PIORREA REGLAMA 4 DE CADA 5

Todos estamos condenados por la negligencia a contraer Piorrea. Cuatro personas de cada cinco que han pasado los cuarenta, (y muchos más jóvenes), son sus víctimas.

Descuido y negligencia de los dientes y encías es la causa, y el resultado muy frecuente es la pérdida de los dientes, Neuritis, Reumatismo y otras serias enfermedades y, sin embargo, si Ud. empieza a tiempo es fácil prevenirlo. Vea a su dentista dos veces al año y empiece a usar pasta FORHAN'S enseguida. Usándola a tiempo previene la Piorrea o la reprime. Mantiene las encías fuertes y saludables. También protege los dientes y los pone blancos.

Pregunte a su dentista que opina de la pasta FORHAN'S. Contiene Líquido Astringente Forhan's que usan los dentistas para el tratamiento de la Piorrea.

Protege la juventud y salud. Habitúese a usar pasta FORHAN'S por la mañana y por la noche desde hoy mismo. Enseñe a sus hijos a usarla también como un seguro de salud.

LE ASEGURAMOS...

Todo el mundo quiere tener el aliento agradable y fresco. Si usted prueba este nuevo Antiséptico Refrescante Forhan's una sola vez jamás volverá a usar nada similar. El Antiséptico Refrescante Forhan's es un éxito. Pruébelo.

De venta en las Droguerías, Farmacias y Sederías.

FORHAN'S PARA LAS ENCIAS ES MAS QUE UNA PASTA DE DIENTES, REPRIME LA PIORREA

Agente General Exclusivo:
ALBERTO PERALTA
Julio de Cárdenas No. 1 (Antes San Juan de Dios)
Apartado No. 2349. Teléfono A-9136
HABANA.—Cuba.

NUEVO TEXTO DE GEOGRAFIA UNIVERSAL

(Por los Dres. JUSTO P. PARRILLA Y ALFREDO M AGUAYO)

Dentro de breves días se pondrá a la venta un nuevo tetxo de Geografía Universal, pues si bien es verdad que está basado en la tan conocida obra del Dr. Justo Parrilla, está tan aumentada y modernizada, que puede considerarse como un texto nuevo.

El Dr. Alfredo M. Aguayo, cuya competencia en Pedagogía y Geografía es bien conocida de todo el mundo ha sido el encargado de reformar la antigua Geografía de Parrilla, adaptándola a los nuevos Programas de los Institutos de 2a. Enseañnza y agregándole un tratado completo de Geografía Física y Humana y poniendo al día la Geografía descriptiva.

El nuevo texto, además de estar profusamente ilustrado, tanto en la parte de Geografía Física, como en la Humana y Descriptiva está ricamente ilustrada y muy especialmente esta última que contiene 12 mapas completamente modernos e impresos en varias tintas.

Los Mapas que ilustran la parte de Geografía Descriptiva son los siguientes: Mapa Mundi; Planisferio Terrestre; Europa; Asia; América del Norte; América del Sur; Oceanía; Antillas; Cuba; Estados Unidos y España.

Con este nuevo texto de Geografía Universal recibirá un gran beneficio la segunda enseñanza, porque los alumnos contarán con un libro que contiene íntegro el Programa de Geografía que exige el nuevo curso de estudios, expuestas las materias en una forma pedagógica y asequible a sus inteligencias.

También los Profesores serán beneficiados con el nuevo texto, puesto que teniendo los alumnos una buena guía para estudiar, su labor quedará reducida a ampliar o aclarar aquellos puntos que crean necesarios.

Suplicamos a los señores Profesores que antes de señalar a sus alumnos el texto de Geografía Universal para el próximo Curso Académico de 1927-1928, se dignen revisar el nuevo texto del Dr. Justo P. Parrilla, aumentado, corregido y modernizado por el Dr. Alfredo M. Aguayo, en la seguridad de que lo han de encontrar como el texto más completo y moderno que sobre Geografía Universal se ha escrito hasta la fecha en el idioma castellano.

La parte material del nuevo texto de Geografía, está en consonancia con su contenido, no habiendo omitido gasto alguno para que pueda parangonarse, con otros similares impresos en el extranjero.

La obra constará de 400 a 500 páginas esmeradamente impresas sobre magnífico papel satinado, profusamente ilustrada con grabados hechos exprofeso para la misma y formará un volúmen en 4o., cosido con hilo y lujosamente encuadrenado en percalina inglesa con estampación en las tapas. A pesar del lujo con que está hecha la obra, su precio estará en consonancia con el fin a que está destinada, procurando que esté al alcance de los padres que se sacrifican por dar carrera a sus hijos.

DE INTERES PARA LOS PROFESORES Y DIRECTORES DE ESCUELAS

Suplicamos a los señores Profesores y Directores de Colegios y Escuelas, que antes de señalar los textos para el próximo curso, examinen el gran surtido de esta casa, todos ellos editados con verdadera limpieza y pulcritud, escritos por los más renombrados autores y muchos de ellos reformados y revisados en sus nuevas ediciones, de acuerdo con los modernos programas y las nuevas orientaciones padagógicas.

También tenemos textos completamente nuevos, como las NOCIONES DE HISTORIA DE CUBA, por el Dr. Ramiro Guerra Superintendente General de Escuelas, que ha redactado especialmente para la enseñanza elemental.

La serie de libros de lectura EL LECTOR CUBANO del Dr. Carlos de la Torre, ha sido enriquecido con el LIBRO QUINTO que es una verdadera Antología de libros cubanos y que puede ser usado como libro de lectura y también en la enseñanza superior.

El Dr. Isidro Pérez Martínez, cuya competencia en la redacción de libros de texto es bien conocida, ha escrito también los ELEMENTOS DE DIBUJO LINEAL y DE ADORNO que es lo más práctico, fácil y sencillo que sobre la materia se conoce. También son nuevos y muy prácticos su ORTOGRAFIA PRACTICA, que se adapta perfectamente a la enseñanza escolar y sus textos de Aritmética, como son: ARITMETICA PRACTICA, ARITMETICA MERCANTIL, ELEMENTOS DE ARITMETICA y su último libro que es la TENEDURIA DE LIBROS que responde al Programa de oposiciones a Directores de Escuelas Superiores.

Pidan catálogo y se lo remitiremos completamente gratis.

LA MODERNA POESIA
Obispo 135. Apartado 605. Teléfonos A-1171, 1172 y 1173. Habana.

LIBRERIA CERVANTES
Avenida de Italia 62, Apartado 1115. Teléfono A-4958. Habana

MISCELANEA

LA PENA INFINITA

Una de las mayores penas que sufre quien escribe para el público, es que sus escritos sean interpretados al revés, por quienes debieran estar enganchados a un carretón para deshonra de los bípedos que nos damos tono fumando los fuertes cigarros de La Gloria. Y lo peor del caso, es que con estas cosas me entra una pena infinita, porque llego a figurarme que no logro hacerme entender de una parte del público, a pesar de que presumo de decir las cosas claramente, con un léxico diáfano ayuno de ampulosidades retóricas, que siempre dan lugar a tergiversar los conceptos.

Pues si no logro hacerme entender de una parte de quien me lee,—digo para mí—lo mejor que hago es ponerme a despachar maltina Tivoli, Bacardí o sidra Cima; cualquier cosa que no desdore, antes de seguir dando la lata a los lectores, meritorios en su mayoría de que no les falte el vermú Pemartín ni las Rusquellanas.

¿A qué viene todo eso?—preguntará el lector.

Pues casi nada. Hace un momento empezaba a pergeñar una "Miscelánea" en la que iba a hablar de la luz Neón, cuando uno de los fieles sirvientes del DIARIO me dijo que había un señor protestando por teléfono contra el autor de las "Misceláneas".

—¿Contra quién?

—Pues contra usted... Dice que la "Miscelánea" de hoy es una diatriba contra los propietarios de casas. Yo creo, señor Somines que ese hombre desea que le falte a usted hasta el chocolate de La Gloria y el jerez-quinado Pemartín. Vale más que vaya usted al teléfono.

Efectivamente, me puse al "bejuco" y al preguntar lo que quería, me contestó un señor con voz de conterráneo, diciendo que al escribir de esa manera no habría quien pagara de buena gana el DIARIO.

—Pero ¿qué le pasa? ¿Le ha quitado mi escrito las joyas de Le Trianon o la Pepsina y Ruibarbo del Dr. Bosque?

Y como para asustarme lo primero que dice es lo siguiente:

—Oiga usted. Habla un suscriptor y propietario de casas.

—¿Y qué le pasa al afortunado suscriptor de este periódico y desgraciado poseedor de inmuebles?

—Que la "Miscelánea" de hoy firmada por Somines, es una diatriba contra los propietarios de casas.

—No hay tal diatriba. Lo primero que ha de hacer usted es aprender a leer...

—Que es una diatriba y yo soy propietario y...

—Sí, hombre, sí; propietario y suscriptor, y además de eso, un perfecto majadero. Y no le dije que debiera estar limpiando suelos en Los Precios Fijos o enganchado a un carro de reparto del gofio de La Favorita, porque el hombre colgó el aparato. De tenerlo cerca sería capaz de darle con una botella de coñá Pemartín Especial, en la cabeza.

¿Y saben ustedes a lo que llama diatriba ese señor?

Pues que en la "Miscelánea" publicada el día 10 del mes en curso comento humorísticamente la infinita desgracia que es ser en la actualidad propietario de casas.

Tanta desgracia, como carecer de pañuelos de La Rusquella.

Con la abundancia de casas que hay, se han puesto los inquilinos insoportables, y el piso, que ganaba setenta pesos hay que dejarlo hoy en cuarenta y así sucesivamente. Y además de eso cada inquilino pide que le instalen una bomba "Bloch" para no carecer de agua.

Claro está, que como el humorismo tiende a la exageración, decía que hoy el peor castigo que se le podía dar a un delincuente, era hacerlo propietario de una o más casas para que sufriera con sus inquilinos. Pues esto es lo que parece que sacó de sus casillas al suscriptor propietario que tuvo la mala ventura de hablar por el teléfono cuando yo estaba en el DIARIO dispuesto a recomendar a mis lectores el enorme almacén de música e instrumentos "Casa Iglesias" de San Rafael 46.

Sepa pues el anónimo ciudadano, que me habló por teléfono, que un servidor no puede ir contra la sufrida clase de propietarios, por la sencilla razón de que, aunque en pequeña escala, también lo soy. Y si mis modestas propiedades rentaran en la actualidad lo que rentaban hace seis años, puede creer firmemente que en vez de estar escribiendo para muchos que no me entienden, viviría a mil seiscientas leguas del Campo de Marte, dedicándole casi permanentemente un grato rcuerdo a este país en el que vivo hace 23 años.

Y para final, le diré al anonimista telefónico y a cuantos les venga bien el sayo, que el ser suscriptor de éste ni de ningún otro diario **NO DA DERECHO A MANDAR EN EL CEREBRO DE LOS REDACTORES, NI MUCHO MENOS A QUERER IMPONER SUS OBTUSAS IDEAS.** Un suscriptor merece las atenciones a que también tienen derecho los que se desviven día a día para que el lector pase un rato agradable enterándose de lo que pasa en el mundo, o entreteniendo su imaginación con lo que cada cual expone. Esto es tan natural y lógico como usar los bombillos Philips que venden en O'Reilly 27.

Quiere decirse, que todo ello es un favor mutuo que nos hacemos recíprocamente. El suscriptor paga porque le lleven el diario a su casa para solazarse y luego hacer paquetes con el papel, y el que escribe lo hace porque esa es su manera de vivir. ¿A qué, pues, esas altanerías de estar repitiendo a cada rato lo de ser suscriptor, como si ello fuera tener un derecho omnipotente sobre el periódico y quienes trabajan en él?

Pues sería cuestión de tirar la máquina de escribir por la ventana, y a otra cosa...

— .. ..

Además de infinidad de productos para diabéticos, "El Cetro de Oro" de Reina 103, tiene los mejores víveres que hay en el mercado y surte a las familias de buenos ranchos, bien pesados y al menor precio. Llame al teléfono A-3812.

Los partidarios de los tan zarandeados Sacco Vanzetti, tienen alarmada a gran parte de la población neoyorkina por las bombas que están poniendo en los subways.

¡Es un bonito modo de tomar represalias matando a quien está completamente ajeno a la decisión del jurado que sentenció a los asesinos!

Ello prueba la cantidad de cemento que tienen el cerebro los defensores de tales alimañas humanas.

Muchas damas y damitas tienen el cutis terso y libre de barros por tomar la leche acidófila que es la gran panacea para curar los trastornos intestinales.

Pídala hoy mismo a los laboratorios del doctor Márquez, Reina 131, teléfono A-4444.

Dice un colega:

"Después de asesinar a su amante a quien dió siete puñaladas, almorzó suculentamente el matador."

"Ni me arrepiento ni me importa, nos dice mientras come con su primer rancho de la Cárcel."

¿De veras cree el cofrade que el rancho servido en la cárcel fuese suculento?

No, hijo, no. Donde los almuerzos son suculentos es en el Hotel Gran América, de Industria y Barcelona, regenteado por el gran Chinchurreta.

Todos los que tienen hace años el camión "Maccar" pueden decirle a usted la eficiencia de esta marca. Lleve un perito y ante su presencia lo someterán a toda clase de pruebas en San Lázaro 93, o escriba a Don Rafael Cobián.

Vaya un entrefilet del maestro Adelardo Novo.

"Los pintores le dicen al Alcalde que si ordena pintar todas las fachadas, se salvan.

Aquí lo que hace falta es que nos salvemos todos, porque si no. ¿qué pintamos los demás aquí?

MARMOLES. LOS MEJORES. "CASA MANFREDI"

El Alcalde de New York, Mr. Walker ha salido hace días con dirección a Europa.

Felicito efusivamente a los propietarios de cantinas europeos.

No lo deje usted para mañana Vaya hoy mismo a O'Reilly 31 y le obsequiarán con un aparato de suma utilidad para los que escriben en máquina de cualquier marca que sea. Es lo que más hace adelantar el trabajo y a pesar de su gran valía lo REGALAN los agentes de las máquinas Remington

Una curiosidad diaria.

Un pensamiento del sabio jesuíta Baltasar Gracián.

No vivir aprisa.

El saber repartir las cosas es saberlas gozar, cual se goza aspirando el aroma de los tabacos "Eloísas" de Partagás. A muchos les sobra la vida y se les acaba la felicidad; malogran los contentos, que no los gozan, y querrían después volver atrás cuando se hallan tan adelante. Postillones del vivir, que, a más del común correr del tiempo, añaden ellos su atropellamiento genial, querrían devorar en un día lo que apenas podrán digerir en toda la vida. Viven adelantados en las felicidades y cómense los años por venir, y como van con tanta prisa, acaban presto con todo. Aun en el querer saber ha de haber modo para no saber las cosas mal sabidas. Son más los días que las dichas. En el gozar, a espacio; en el obrar, aprisa. Las hazañas, bien están hechas; los contentos, mal acabados.

Efemérides.

1099.—(Agosto 12). Batalla de Ascalón, ganada por los Cruzados.
1905.—Terrible choque de trenes en Rennes (Francia).
1301.—Segundas Cortes tenidas en Valladolid.
1812.—Entrada triunfal del Libertador en Bogotá.
1806.—Rendición de los ingleses en Buenos Aires. (La Reconquista).
1885.—Protesta del Gobierno español contra la ocupación de las Carolinas, por Alemania.
1792.—La Asamblea revolucionaria, manda encerrar a Luis XVI, en el Temple.

Si quiere usted vivir con todo el confort moderno, vea las habitaciones y departamentos que tiene el suntuoso hotel "Regina" que está en Industria entre San José y San Rafael.

Horóscopo de hoy.

Los nacidos el 12 de Agosto disfrutarán de empleos cerca de personas poderosas.

La nota final.

Un hombre triste.

—¿Qué tienes, buen amigo? ¿Por qué sufres?

—Pues que mi novia se ha casado.

—¡Ah! Pues a olvidarla.

—Es que se ha casado conmigo.

En cambio el lector no debe casarse con nadie cuando de adquirir un buen traje se trata. "Le Paris" es la casa que más barato vende. Visítela en Neptuno y Zulueta. Manzana de Gómez frente al Plaza.

El colmo de un botánico.

Examinar cuidadosamente las plantas bajas de los edificios.

Luis M. SOMINES.

DURANTE LA CONVALECENCIA

Tonikel es precisamente lo que usted necesita para reponer las fuerzas perdidas. Esta preparación es una combinación de extracto concentrado de malta lacteada con glicerofosfatos y extremadamente agradable al paladar.

NOTICIAS DE OBRAS PUBLICAS

OBRAS PUBLICAS VA A PROHIBIR LA FIJACION DE ANUNCIOS Y CARTELES EN LOS ARBOLES DE LAS CARRETERAS

Se funda para tomar esta medida en que esos anuncios son contrarios a la estética y en que ningún particular debe usar la propiedad del Estado para sus propias especulaciones

Con motivo de estarse realizando reparaciones en el servicio de señales y teléfonos del Cuerpo de la Policía Nacional el Secretario de Obras Públicas de acuerdo con las recomendaciones de la Jefatura del Distrito de la Provincia de la Habana, encontrando atendibles las razones que se aducen, ha autorizado a la Jefatura de la Policía Nacional para que proceda a la poda de árboles en distintas carreteras, procurando que se corten las ramas estrictamente indispensables y bajo la inspección de los Sobrestantes encargados de las mismas.

RECONSTRUCCION DE UNA CLOACA EN LA CALLE LAWTON

Por la División de Alcantarillado de la Jefatura de la Ciudad se informe al doctor Carlos Miguel de Céspedes, que de acuerdo con sus órdenes, se ha procedido a la reparación de la cloaca de 18 pulgadas de barro bitrificado, que atraviesa el arroyo "Pastrana" por la calle de Lawton entre Dolores y Tejar, Reparto Lawton, y conforme al proyecto y presupuesto aprobados.

Atendiendo a la perentoria necesidad de su ejecución, estas obras se llevarán a cabo con toda urgencia toda vez que las aguas de los albañales, vienen cayendo al mencionado arroyo, lo que constituye un serio peligro por las consecuencias que pueden derivarse para la salubridad pública.

AGRADECIMIENTO AL SECRETARIO DE OBRAS PUBLICAS POR LAS OBRAS REALIZADAS EN EL ARCHIVO NACIONAL

El Secretario de Obras Públicas, ha recibido un atento escrito del señor Joaquín Llavería, Jefe del Archivo Nacional, en el que le expresa su agradecimiento por haberse terminado por el Negociado de Construcciones Civiles y Militares de la referida Secretaría, diversas obras que eran necesarias en el edificio que ocupa el Archivo Nacional, prestando con ello un estimable servicio a las valiosas documentaciones que radican en dicho establecimiento.

LA CONSTRUCCION DEL TRAMO DE LA CARRETERA CENTRAL DE SANCTI SPIRITUS A CABAIGUAN

En contestación a un telegrama del señor Gobernador de la Provincia de Santa Clara al Honorable señor Presidente de la República, a nombre de una Comisión de vecinos que le visitara, interesando el comienzo de las obras de la Carretera Central en el tramo comprendido entre Sancti Spíritus y Cabaiguan, a fin de dar ocupación a la clase trabajadora, el Secretario de Obras Públicas, ha dispuesto se remita un escrito al solicitante participando que en la actualidad se está trabajando activamente en la Provincia de Santa Clara en la construcción de los tramos de la Carretera Central de Santa Clara a Santo Domingo y de Santa Clara a Placetas, y que en breve se iniciarán nuevos trabajos en otros tramos de dicha vía Central, entre los cuales habrá de ser comprendido un tramo de Sancti Spíritus a Cabaiguán, de que se trata.

CONTRA LOS ANUNCIOS EN LOS ARBOLES DE LAS CARRETERAS

El Secretario de Obras Públicas, someterá en breve a la sanción Presidencial un Decreto por el que se prohibirá la fijación de anuncios y carteles en los árboles que se encuentren a lo largo de las carreteras.

Este Decreto se fundamentará en que la fijación de dichos anuncios y carteles en los árboles desdicen grandemente de la estética, y que ningún particular está autorizado para utilizar esa propiedad del Estado, en beneficio especulativo suyo para anuncio de industrias y propagandas comerciales.

INSTALACION DE UNA TUBERIA EN LA CALLE "D" ENTRE 19 Y 21 EN EL VEDADO

Por el Sub-Negociado del Acueducto de Albear, adscripto a la Jefatura de la Ciudad, se comunicó al Secretario de Obras Públicas, que se ha procedido a hacer la instalación de una nueva tubería maestra de cuatro pulgadas en la calle D entre 19 y 21, en el Vedado, con lo cual mejorará el servicio de agua en dichos lugares.

Una Tendencia Lógica

Se ha observado en los últimos pocos años una pronunciada tendencia por parte de la mujer hacia su emancipación de las antiguas limitaciones impuestas a su sexo.

Y esta tendencia que se ha generalizado ya por el mundo entero, ¿ha reducido acaso la gracia, los encantos o la simpatía de nuestras compañeras? No, de ningún modo. Muy al contrario, se nos hace más interesante y atractiva en la actividad con que visita a sus amigas, va de compras o concurre a fiestas y juegos, que su hermana de antaño, condenada a la reclusión y a la perpetua falta de iniciativa.

El medio de evolución para muchas ha sido el automóvil. El Chevrolet se presta admirablemente para los gustos de la mujer. Fácil de manejar y de dejar en las estrechas calles habaneras, mostrando un elegante aspecto exterior y hermosos tapizados y herrajes que se comparan con los de carros de mucho más precio, el Chevrolet ha llegado a convertirse en el coche predilecto de la mujer moderna.

Los precios del Chevrolet constituyen una revelación por lo bajos. También puede adquirirlo a base de nuestro plan de pagos mensuales.

Precios en la Habana:

El Turismo	$ 765
La Cuña	765
El Coche	875
El Cupé	900
El Sedán	1,000
El Cabriolet Sport	1,025
El Landó	1,075
El Imperial	1,175

Distribuidores para Cuba:

Lawrence B. Ross Corporation, S. A.
Calle 25, entre Marina e Infanta Habana

UNGUENTO MONESIA
ABRE, ENCARNA Y CIERRA, DIVIESOS, GOLONDRINOS, LAMPARONES, SIETECUEROS, UÑEROS, PANADIZOS, LOBANILLOS, GRANOS Y CURA, LLAGAS, ULCERAS, TIÑA Y DEMAS AFECCIONES DE LA PIEL
60 AÑOS DE CURAS MARAVILLOSAS

ANUNCIO DE VADIA

Nada se hace del trigo comparable a las
GALLETAS CREAM CRACKERS
de JACOB & Co.

SUPREMAS en su maravillosa ligeresa y con la distinción de la delicadeza de su gusto, las galletas CREAM CRACKERS de Jacob ocupan lugar preferente entre todas las galletas. Aparecen galletas nuevas en el mercado, otras clases antiguas desaparecen, pero las galletas CREAM CRACKERS de Jacob & Co. se venden más y más un año tras otro. Nada tan propio para merendar. Con queso son deliciosas. Con jaleas y dulces de frutas exquisitas.

LAS GALLETAS CREAM CRACKERS
de JACOB & CO.
fueron las primeras en aparecer y siguen todavía siendo las mejores.

Todas las galletas de Jacob & Co. conservan su frescura y delicioso sabor en todos los climas.

W. & R. JACOB & CO., Ltd., DUBLIN, Irlanda.

JABON
CASHMERE BOUQUET
DE COLGATE

Usándolo todos los días
Conserva la piel juvenil y bella
Perfume delicioso
25 Cts. en E.U.A. 25 Cts. en Cuba.

GRATIS

Llene y mande este cupón y recibirá a vuelta de correo una muestra de jabón CASHMERE BOUQUET y un ejemplar del folleto "La Manera Natural de Adquirir la Belleza del Cutis". Los consejos y recetas de este folleto tienen la sanción de célebres especialistas de la piel.

Sres. Colgate and Co.
Arsenal 2 y 4 Apartado 2101 Habana

Nombre _____
Calle y número _____
Población _____
Provincia _____

Una muestra de jabón CASHMERE BOUQUET y un folleto.

Distribuidores: Starks Incorporated, Arsenal 2 y 4, Habana.

Flyosan
protege *a los niños*

AQUELLA mosca que acaba de apearse en la carita del niño deposita a las bacterias de toda clase de enfermedad contagiosa. En la leche con que se debe alimentar el niño, la mosca se cae cargada de basura. FLYOSAN es un líquido que destruye las moscas e insectos menudos. Aplicado con un aparato vaporizador, *en un cuarto cerrado*, sofoca los insectos sin hacer daño a las personas.

De venta en casi todas las farmacias, quincallerías, tiendas y almacenes generales.

Flyosan
La palabra "Flyosan" es marca de fábrica registrada.
El pulverizador insecticida original
COLONIAL CHEMICAL CORPORATION, NUEVA YORK, E. U. A.
Agentes Exclusivos: HAROLD F. RITCHIE & CO., Inc., Nueva York, Toronto, Sydney

M.E.C.D. 2016

MEDIAS

En nuestro Departamento de Artículos de Punto, tenemos el par de medias de la calidad y color que usted prefiere, lectora.

¿Por qué no viene a buscarlo?

Le ofrecemos un aliciente muy sugestivo.... **Es posible que lo obtenga más barato que en ninguna otra parte.**

MEDIAS PARA SEÑORAS:

MEDIAS DE MUSELINA, calidad extra a **45 centavos.**

MEDIAS DE MUSELINA, con cuchillo calado a **65 centavos.**

MEDIAS DE SEDA, en todos colores a **99 centavos.**

MEDIAS DE PURISIMA SEDA, DE LA ACREDITADA MARCA "NIAGARA MAID", de confección y aspecto irreprochables.

Hace bien poco tiempo, y por tanto lo recordará usted, que vendíamos estas medias, con gran aceptación, a **$1.85** par.

HOY SE LAS OFRECEMOS A **$1.20.**

En el mismo Departamento **saldamos Pijamas en todas las tallas para caballeros,** al ínfimo precio de **$1.85.**

Le conviene visitar, hoy o mañana, el Departamento de Telas Blancas.

En él encontrará **magnífico Olán blanco,** en piezas de diez varas, al reducidísimo precio de

$3.95 PIEZA.

ESTE PRECIO EXCEPCIONAL, SOLO REGIRA HOY Y MAÑANA SABADO

ZENEA (NEPTUNO) La filosofía Y SAN NICOLAS

TRIANON

Modelo de Piel Carmelita Combinado

$7.50

Tenemos medias Van Raalte y Holeproof

Hnos. ALVAREZ Neptuno y San Nicolás Telf. A-7004

EL GRAN COLEGIO INGLES "THE ENGLISH COLLEGE"

LA INSTALACION MAS IDEAL PARA EL PUPILAJE. INSTALADA en la deliciosa quinta de Recreo San Antonio, en la calle Real número 123. Marianao. Teléfono FO-7048.

Nuestro Colegio reune las más envidiables condiciones: Es un verdadero Sanatorio. ¡Cuatro manzanas de terreno! Grandes e higiénicos edificios. Amplios salones para aulas, dormitorios, etc. Extensos patios, cubiertos de arbolado, para recreos. Bellos jardines. Campos para cultivos y deportes. Piscina. Courts de tennis y para basket. Numeroso y excelente profesorado: maestros cubanos, ingleses y españoles.

ENSEÑANZAS

Elemental y Superior. Ingreso y estudios completos de todas las asignaturas del Bachillerato y las Escuelas de Comercio; Pedagogía, Ingeniería, Agrimensura, Dibujo, Pintura y Escultura, Mecanografía, Taquigrafía e Idiomas.

Especialidad en la enseñanza del Inglés. Constituye la más interesante especialidad del plantel la enseñanza del Inglés, en cuyo aprendizaje nuestros alumnos hacen los más asombrosos progresos: por lo eficiente y práctico que son los métodos que empleamos, utilizando únicamente maestros ingleses. Todos los examinados en el Instituto obtienen brillantes calificaciones.

Cuotas rebajadas. Solicite prospecto con las preciosas vistas del plantel.

7873 3 d-12

COLONIA

NARCISO AZUL de Mury-Paris.

El mejor de los narcisos.

Loción, Esencias, Jabón, Polvos

¡LES PARFUMS DE MURY!! ES EL GRITO EN PARIS.

Ayude al crecimiento de su niño

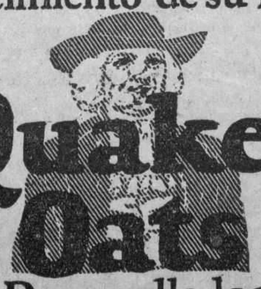

Quaker Oats

Desarrolla los huesos. Fortifica los músculos

787

HABANERAS

DIAS

SANTA CLARA DE ASIS

Saludos, felicitaciones...

¿Para quién los primeros?

Lleguen con estas líneas hasta Clarita Yaniz, la bella y gentilísima esposa del popular director de **La Semana,** el compañero muy querido Sergio Carbó.

Está de días.

Y se verá muy festejada.

Es el santo de una dama de nuestra buena sociedad, Clarita Rivero, la interesante señora de Suárez.

Está igualmente de días su hija, Clarita Suárez Rivero, linda señorita, tan celebrada desde que hizo su aparición en los salones.

La señora Viuda de Fernández, la bondadosa y respetable Clara Valle, quien pasará sus días en un retraimiento absoluto, rodeada del grupo de sus hijos queridísimos.

Tres jóvenes damas.

Entre las que están de días.

Clarisa Ponce de Vildósola, Clarita Serra de Izquierdo y Clara Owens la bella señora de del Monte.

Clara Domínguez, la distinguida señora de Linares, a la que me complazco en saludar especialmente.

Clara Ramos, la joven y gentil esposa del doctor Manuel Cueto, que acaba de celebrar el segundo aniversario de sus bodas.

Clara San Pedro, la respetable y muy estimada Viuda de Aspuru, a la que me complazco en felicitar especialmente.

Clara Castellanos, distinguida esposa del licenciado Leopoldo Sánchez, recto y muy querido Juez Correccional de la Sección Tercera.

Clara Ginerés de Cruz.

Gentil recien casadita.

Entre un grupo de señoras que celebran hoy su santo haré mención singular de Clara Casas de Casanova, Clara Carbonell Viuda de Iznaga, Clara Orozco de Martínez, Clara Salazar de Muller, Clara Domínguez de Reyes, Clara Luz Marín de Sánchez, Clara Luz Vilaró de Illás, Clara Martínez de Arazoza, Clara Vidal de Corratgé y mi buena amiga Clara del Campo de Arenas.

Clara Marchena de Maduro, distinguida dama, a la que felicito especialmente.

La Condesa de Macuriges, **née** Clara Soler y Baró, que después de largos años, siempre ausente, pasará hoy su santo en la Habana.

Clara Luisa Díaz, gentil esposa del doctor Ernesto Angulo, y la bella señora del doctor Gustavo Balllovera, Clara Sánchez y Laguna, para los que llega con esta fecha el tercer año de su matrimonio.

Clara Luz del Castillo, distinguida esposa del doctor José Luis Ferrer, perteneciente a la Quinta La Purísima Concepción, y su hija muy graciosa y muy bonita, la señorita Clara Luz Ferrer y del Castillo.

Clarita Varela Zequeira de Suárez, Clarisa Cuervo de Valdespino y Clara Luz Castellanos de Ferrer

Clarita de Heymann, a la que llegarán estas líneas con la expresión de mis deseos por todo lo que sea para su bien, su satisfacción y su felicidad.

No olvidaré en sus días a una distinguida dama, Clara Carreras, joven e interesante esposa del amigo muy querido Pedro Mendieta, hermano de Carlos y de Pablo, este último, el general Mendieta, pundonoroso Jefe de la Policía Nacional.

Señoritas.

Un grupo simpático.

En primer término, Clarita Fernández Falcón, para la que siempre habrá en la pluma del cronista un elogio.

Muy graciosa.

Y gentil y distinguida.

Clarita Varona de la Moneda, bella prometida del joven Fernando Gómez, cuya boda está concertada para el próximo Septiembre.

Clara Moreda Luis, joven y culta escritora, con cuya colaboración se engalanan frecuentemente las columnas de este periódico.

Ella, la aplaudida autora del libro **Al caer de la tarde,** es la secretaria particular de la ilustre dama América Arias viuda de Gómez.

No recibirá.

Lo que traslado a sus amigas.

Clara Céspedes, Clarita Yanez, Clara Caule, Clara Conde, Clara Ibáñez, Clara López, Clara Sánchez Ferrer, Clara Chaple, Clara Rodríguez, Clarita Calvo, Clara Gil, Clara Torres, Clara Santos, Clarita Fernández Travieso, Clarita Alvarez Pulido, Clara Carrillo y Clara L. Isalgué.

No celebra su onomástico la señorita Isalgué.

Reciente en su alma un duelo.

El del fallecimiento de su hermana Isabel, esposa del brigadier Semidey.

Clarita Rodríguez, Clarita Hernández y Clarita Pérez.

Clarita Porset, la interesante Clarita, que ahora en el **Miramar Yacht Club** como antes en La Casa Modelo, tiene dadas evidentes muestras de su maestría y gusto en materia de arte decorativa.

Y una de casa, Clarita Garrido, que figura gentilmente entre el personal administrativo de esta Empresa.

A todas, Claras y Claritas, mando desde aquí un saludo.

Va con mis votos.

Porque tengan un día feliz.

GLADYSC. DIAZ

Una felicitación más.

Entre las del día.

Llévenla estas líneas hasta Gladys Clara Díaz y Vidaurreta.

Hija de un amigo estimado, caballeroso y simpático, el señor Esteban R. Díaz, Jefe del Servicio de Teléfonos Oficiales de la Secretaría de Comunicaciones.

Linda niña.

En la edad de los trece.

No lo celebra ni recibe debido a la gravedad de su amante abuelo, el doctor Isidoro Tristá, ex-representante a la Cámara, que se encuentra en su residencia de Santa Clara.

Un saludo para Gladys.

Con votos por su felicidad.

EL DOCTOR LAGIO CORDERO

La última felicitación.

En nota aparte.

Recíbala con estas líneas el doctor Lagio Cordero, reputado profesor dental, establecido en nuestra ciudad.

Está de días.

¡Téngalos muy felices!

(Continúa en la pág. SIETE)

ROPA INTERIOR DE SEDA

VAN RAALTE

(EL FABRICANTE DE LAS FAMOSAS MEDIAS)

VAN RAALTE *Glove Silk Underwear*

La que más gusta a las damas que saben apreciar lo bueno y sin igual

CAMISONES

PANTALONES

(Sueltos o ceñidos)

COMBINACIONES

CAMISAS DE NOCHE

Exquisita, finísima, es la ropa interior de seda más duradera.

Insuperable de calidad

Pídala en las buenas tiendas.

Artísticas Lámparas

Juntamente con las Lámparas de colgar hemos recibido una interesante variedad de Artísticas Lámparas de Mesa. Son tan elegantes y bonitas que por sí solas constituyen un bello motivo decorativo en cualquier lugar donde se pongan.

LAS VENDEMOS A PRECIOS MUY MODERADOS.

MARZO Y DIEGO

Casa Borbolla

Prado y Trocadero. **Teléfono A-0121.**

Comenzaron ayer ....

(Viene de la pág. PRIMERA)

terarse del curso de las negociaciones para concertar un Tratado de Bultos Postales; en tal forma adelantadas que dentro de quince días será puesto en vigor.

Gracias a este Convenio, se facilitará a los tabacaleros de Cuba, mayores ventas en condiciones ventajosas, cesando como mediadora en los embarques, la nación francesa.

Otro Tratado de Bultos Postales, gestiona Chile, el cual dentro de un mes será firmado.

La Argentina desea llegar con esta República a la finalidad que ha llegado España. Pero existe un inconveniente: la distancia, y es lástima.

El señor Ministro de Italia, acude en busca de noticias a propósito de la visita que hará a Mussolini en Roma, el doctor Martínez Ortiz, Secretario de Estado cubano. El señor Ortiz se propone obtener de Italia algunos beneficios para los productos cubanos, en justa compensación de lo que Cuba importa de aquella hermosa y culta nación; hoy una de las más formidables potencias de Europa.

La Embajada de España, representada en la Secretaría este jueves, se interesa por cuanto atañe al Tratado Comercial que acaba de concertarse.

Ya el texto íntegro de este Convenio, se encuentra en el Senado, para ser ratificado.

Se comenta entre los diplomáticos, la noticia de que el actual Embajador del Japón en Washington, se acreditará también como Ministro de su país en la Habana, lo que ocurrirá en Septiembre.

"La diplomacia—dijo el doctor Martínez Ortiz, al inaugurarse la Décima Reunión Anual de la Sociedad Cubana de Derecho Internacional—tiende cada vez más a darle importancia preponderante a los intereses comerciales".

Culbertson escribe en su obra Policía Internacional Económica: "En tanto que la menidad personal y la etiqueta tendrán siempre su puesto puede asegurarse, sin temor a dudas, que el éxito en la diplomacia, dependerá en lo futuro más y más fuertemente, de la influencia de los hechos económicos y de sus tendencias".

Son los negocios los que dominarán todas las cuestiones. Serán ellos los que determinarán las alianzas y los conciertos. Serán ellos los que a la postre ocuparán en el futuro la atención de la diplomacia universal.

El Subsecretario se encuentra tan atareado con los diplomáticos, que todavía, a las doce y media de la tarde, no ha podido recibir a los periodistas. A esa hora sostiene una animada conversación con el Encargado de Negocios de los Estados Unidos, con el Ministro del Uruguay, con el de Panamá, con el del Brasil, con el Embajador de Méjico.

El repórter sabe esperar y no se impacienta. Es casi seguro que los periodistas no puedan charlar con el Subsecretario, pero eso no le desalienta y permanece en su puesto.

Viendo entrar y salir a los Agentes Diplomáticos, el repórter reflexiona, recordando al profesor Sela, que aúnque la necesidad de comunicarse los pueblos entre sí hase sentido hasta en las épocas más remotas de la Historia, la Diplomacia, con su cuerpo bajadores para cada asunto que hapo especial de funcionarios, es moderna. Antiguamente se enviaban Embía que tratar. En la Edad Media los Papas acreditaron ministros permanentes cerca de los reyes francos y del Emperador de Turquía. Después de la Paz de Westfalia, se establecieron las Legaciones en todas las cortes de Europa, y desde el siglo XVII, se dió el nombre de Cuerpo Diplomático, a la reunión de los agentes acreditados cerca de cada Gobierno.

El arte diplomático ha cambiado mucho. No es ya el que definía Lamennais: procurar el bien propio y el mal ajeno. Sus funciones no se reducen en estos tiempos a engañar, sino al concepto expresado por Talleyrand.

Ahora en los negocios diplomáticos, se advierte una gran dosis de buena fe. Se juega a cartas vistas.

Los periodistas no logran entrevistarse con el Subsecretario.

Este, al pasar, saluda. El más preguntón de todos los repórters, el más insistente, el más irreductible cuando se propone obtener una noticia, le interroga:

—¿Qué de nuevo hay, doctor Campa?

—¿Novedades? Sí: El Gobierno acaba de enviar a Italia las contraproposiciones para la concertación del Tratado de Extradición entre aquel país y Cuba.

—¿Y usted cree?

—Que se llegará al Convenio. Nada habrá de impedirlo. Ya está acordado. Por lo demás, los Tratados con Inglaterra y Chile, sobre Bultos Postales, la preparación de la Sexta Conferencia Panamericana, marchan.

—¿Qué hay de Migración?

—Esta tarde se reunen los comisionados, para acordar el programa definitivo. A las tres estamos citados en mi despacho.

La Comisión estuvo reunida hasta las seis y media de la tarde, acordándose en efecto, el programa que se dará a conocer más adelante; la reglamentación de la Conferencia que debe ser conocida en Roma y la organización material de las oficinas de la Conferencia.

El Ministro de Cuba en Lima, dió cuenta a la Secretaría, de haber impuesto a nombre del Gobierno de Cuba, la condecoración Carlos Manuel de Céspedes, al Presidente Leguía, constituyendo el acto una hermosa demostración de confraternidad y pronunciándose discursos muy elocuentes y afectivos.

CONGRATULACIONES AL PRESIDENTE DE LA REPUBLICA ALEMANA

Por conducto de la Secretaría de Estado, fué trasmitido ayer al Presidente de la República Alemana.

Habana, Agosto 11 de 1927.—A su Excelencia, el señor Presidente de la República de Alemania, Berlín.

"Hónrome en trasmitir a Vuestra Excelencia, cordiales saludos por la fecha nacional alemana y de expresarla en nombre del Gobierno y pueblo cubanos, sinceros votos por la prosperidad y el engrandecimiento de Alemania, y por el bienestar personal de Vuestra Excelencia.—Gerardo Machado, Presidente de la República de Cuba."

GRANDES ALMACENES

Fin de Siglo

Medias!

CUANDO EN LA HABANA SE PUEDAN DAR PRECIOS TODAVIA MAS BARATOS QUE LOS NUESTROS POR IGUAL CALIDAD, "FIN DE SIGLO" LOS DARA!

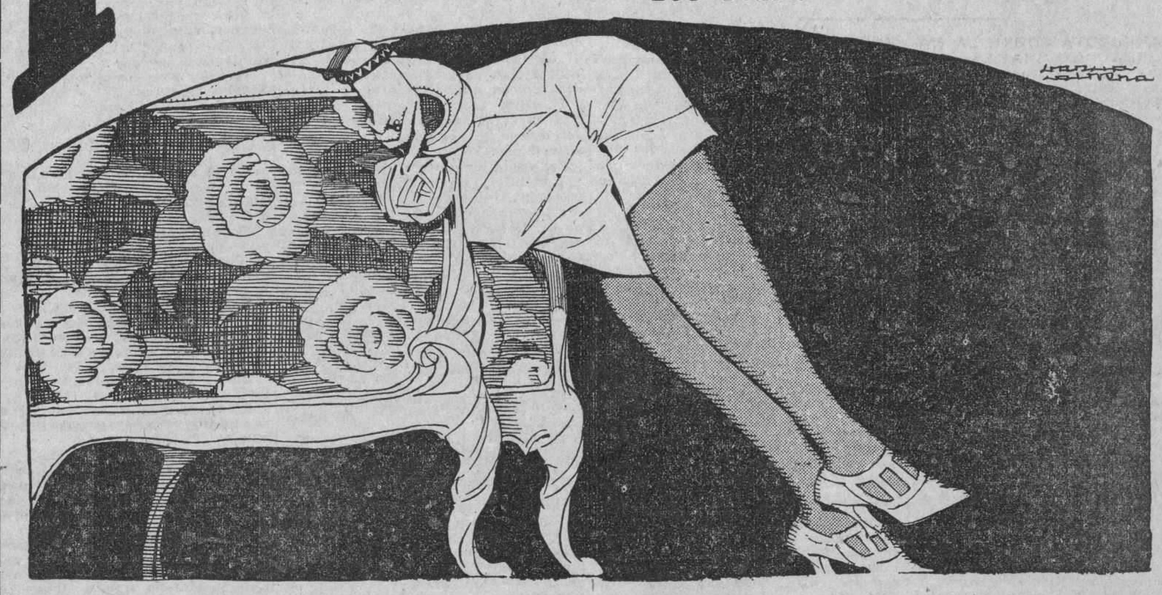

A 65 cts.

Medias de Seda enteramente, con refuerzo especial muy disimulado para los tirantes.

A $ 1.75

Medias de Seda Pura, garantizadas, con costura francesa. Gama completa de tonalidades.

A 95 cts.

Medias de Seda Chiffón de calidad muy fina, en blanco, cordobán, almendra, atmósfera, quemado de sol, y otros matices.

A $1.25

Medias de finísima Seda, en tejido semi-chiffón, de un resultado espléndido. Gama completa de tonalidades en boga.

A $1.40

Medias totalmente de Seda, garantizadas, con costura y pie francés, en los colores: champagne dorado, gris perla, gris medio y gun metal para luto.

MUCHOS OTROS TIPOS A PRECIOS REDUCIDOS

Y TAMBIEN HAN SIDO REBAJADAS LAS FAMOSAS

MEDIAS "FINERY"

—[Banda de Coral]—

MIL VECES IMITADAS: JAMAS IGUALADAS!

Solamente gracias a una oportunidad tan excepcional como lo es nuestra Venta Fin de Temporada, resulta posible conseguir en Cuba esas medias finísimas, (conocidas en el mundo entero), a estos precios bajísimos:

A $ 1.90

Medias "Finery" de pura Seda y rico tejido, de excelente resultado. En todos los matices hoy favoritos.

A $ 2.50

Medias "Finery" de Seda Pura, en tejido semi-chiffón o semi-doble. Colección completa de colores.

SIEMPRE CON LA CELEBRE BANDA DE CORAL

¡APROVECHE ESTA OPORTUNIDAD!

ENCAJES

La última remesa de Encajes y Guarniciones que ha llegado a **"Fin de Siglo",** es de una variedad y novedad inigualables.

FLORES

Acabamos de recibir una bella colección de Flores Artificiales... las más lindas y originales creaciones extranjeras... las imitaciones más perfectas... las fantasías más originales!

TELAS BLANCAS

Cotanza Inglesa No. 15000, de lino puro, en piezas de 10 varas, a

$ 6.60

Crea Inglesa de Hilo finísimo. Piezas de 20 varas, por una yarda de ancho, a

$ 12.00

LAS SEÑORAS AMAS DE CASA HARAN BIEN EN APRECIAR LOS PRECIOS INIGUALABLES A QUE OFRECEMOS ESTOS TIPOS INTERESANTISIMOS:

Cotanza Inglesa de Lino Puro, de una yarda de ancho. Piezas de 10 varas, a

$ 6.15

Lienzo Belga de Puro Hilo; piezas de 12 yardas por una de ancho, a

$ 9.00

Crea Inglesa de Hilo superior, en piezas de 30 varas, por una yarda de ancho, a

$ 16.50

Batista de Hilo de superior calidad; propia para ropa interior de caballero. Pieza de 10 varas, a

$ 9.55

EN EL LOCAL DE SAN JOSÉ 16 y 18

¡¡BATAS DE BAÑO A PRECIOS INCREIBLES!!

A $ 3.00

Batas de Baño de muy buena calidad, en todos los colores y tamaños.

A $ 11.65

JUEGOS DE BATA DE BAÑO Y PANTUFLAS, de inmejorable calidad, con bonitos dibujos

En todos los tipos tenemos todas las tallas

A $ 8.80

Batas de Baño de Felpa Inglesa, de magnífica calidad.

Fórmese el hábito: visite a diario San José 16 y 18

M.E.C.D. 2016

PARA ELLOS Y PARA ELLAS

Por la Doctora Herminia Planas

Calle 15 número 468, entre 10 y 12, Vedado - Habana.

Secretos de una Parisiense. Conocete a tí Misma

Querida amiga:

Siendo alta y delgada y casi sin serlo, mucho más favorable es para cualquier silueta el modelo mayor, que presenta el grabado.

El elegante cinturón drapeado que rompe la monotonía de la línea, desde el hombro. hasta el bajo de la falda, es mucho más gentil, que el grabado pequeño, que realmente es falto de elegancia.

Tuya,

LETICIA.

UNA ANECDOTA SOBRE LA NACIONALIDAD DE SHAKESPEARE

Richepin complacíase en inventar anécdotas. Entre ellas, una, referente a Teodoro de Banville, se hizo famosa en París.

Banville odiaba a los ingleses y a las letras de esta nacionalidad. Les negaba todo.

—Hasta Shakespeare nos lo han robado—afirmaba.

—¿Cómo?—preguntaba la gente sorprendida.

—Pues sí. No hay más que prestar atención. ¡Shakespeare! ¡Si era un francés! Se llamaba "Jaques Pierre" y ellos han hecho lo que han querido con estos dos nombres...

MARIA DEL ROSARIO

Pronto recuperará su buen humor y su color sonrosado, si es constante con el plan siguiente: Haga ejercicios todas las mañanas antes del desayuno y después de tomar un buen baño de ducha. hacer un vaso de leche con los polvos Loft. Esta es una leche malteada que la fortalecerá rápidamente. Recuperando el peso y su ánimo. Puede prepararla fría o caliente. Muy agradable al paladar.

ROSA

Mucha pena causa su grata llena del más noble deseo de adquirir conocimientos y ampliar su cultura.

Mande sobre franqueado y recuerde el motivo de la misma.

M. B. DE P.

Muchas gracias por el peso que remite. para socorrer a un pobre. Mucho agradezco a mis lectoras, remitan las limosnas directamente a la iglesia de Jesús María. a nombre del Padre García Vega. Allí se venera a Jesús Nazareno.

En estos días se comienzan las obras de restauración y hace falta de todo para dejar la iglesia completamente terminada.

ESPERANZA

Hay muchas personas que no se acuerdan de Santa Bárbara hasta que truena, según dice el refrán...

Estamos a mediados de mes y el próximo son los exámenes de ingreso en la Normal y aún siguen llegando cartas pidiendo informes de lo que hay que hacer para presentarse. Las que a estas horas aún no saben por donde comenzar, lo más seguro para alcanzar la victoria es no presentarse.

He hablado repetidas veces de la academia preparatoria que hay en Neptuno 124, altos. Teléfono U-5261. Tienen muchas discípulas desde el comienzo de las vacaciones y estudian constantemente. Podría hacer una visita al lugar y hablarle francamente a la Directora. El mundo es de los arrestados...

DE COCINA

PICHONES MARINADOS

Después de limpios los pichones, se ponen a marinar en vinagre con ajos molidos, sal, laurel y orégano; al día siguiente se ponen a cocer en el mismo caldillo, agregándole una poca de agua así que estén cocidos, se sacan, se revuelvan en harina, se fríen en manteca. y después de quitarles de ella, se freín allí mismo ají, tomates asados, ajos, un chile desvenado y remojado, clavo, pimienta y pan tostado, todo molido; se añaden luego los pichones y su marinada, quitando el laurel; se dejan hervir hasta que el adobo esté bien sazonado y se adornan para servirse con chilitos, aceitunas y rebanadas de cebolla desflemada en limón con sal.

BERNARDO

Estamos en una época en que muchos son los insectos que molestan, pero como todos los males encuentran rápidamente su remedio. puede indicarle que si usa para hacerlos desaparecer el desinfectante Kreosán, pronto se verá libre de la molestia. Contiene las instrucciones en las cuales se puede ver lo útil que es para usos caseros y casos de veterinaria.

FEMENINA

Ha llegado a la Librería Académica. el libro titulado "El ídolo de las mujeres". de la vida del malogrado Rodolfo Valentino. Escriba directamente a la Sra. González. Bajos de Payret.

CONSULTANTE.

Recibí su telefonema, pero no dejó nombre. Si llega a ver estas líneas, quiero decirle, que con respecto a la ortofónica, vea las que tiene la Casa Harris. Cuentan con un espléndido salón que cómodamente y sin que nadie la moleste, irá oyendo los discos que desee y podrá de este modo apreciar las condiciones del mismo. O'Reilly 106.

SRA. FERMINA

Hay un producto que limpia el cabello blanco y lo deja como algodón.

También con este mismo fin, se echa un poco de añil en el agua con que se lava la cabeza y el cabello va perdiendo las vetas amarillas y tomando un tono parejo y blanco. Puede usar lociones o brillantina líquida.

Los dolores que a veces se presentan en la garganta y que no sabemos la causa, muchas veces desaparecen con solo hacer unas gárgaras de agua con bicarbonato. También son buenas con limón, con listerina, etc.

BIZCOCHO RELLENO DE COCO

Manteca o mantequilla. media taza; azúcar una taza; huevos, dos: coco rallado. media taza; harina dos tazas; polvo de levadura tres cucharaditas; sal. la cuarta parte de una cucharadita; leche: tres cuartas partes de una taza; esencia de limón, media cucharadita.

Amase la manteca o mantequilla añada azúcar paulatinamente; agregue las yemas de huevo batidas y el coco. Mezcle y cierna los ingredientes secos y agréguelos alternativamente con la leche. Por último, añada las claras bien batidas y la esencia. Hornee las dos capas separadas a una temperatura moderada por espacio de 15 a 20 minutos. Junte luego las dos capas del bizcocho, cúbralas con malvavisco garapiñado y rocíe el coco sobre la superficie.

TOMASA GONZALEZ

Puede aplicarse paños fríos y darse baños de agua helada.

Respecto al tono que desea darle al cabello, puede determinarse por el Eau de Henna. Lo hay en todos colores y su tono es un uno de los más bonitos. Es producto vegetal que no la daña en lo absoluto.

La hay en El Encanto y vale el frasco $4.50. Contiene las instrucciones.

Léalas y trate de ajustarse a ellas.

CHASCARRILLO

El maestro.—¡No está mal la definición de los insectos! Ponga usted un ejemplo.

El discípulo.—¡Un chapulín!

El maestro.—¡Muy bien!; otro ejemplo.

El discípulo.—Pues... otro chapulín...

OTRO

El padre.—(Después de una entrevista con el pretendiente de su hija). —No insistas más, querida, es inútil. No me gusta el tipo. parece idiota.

La hija.—Pero papá. al contrario; es inteligentísimo. Acaba de inventar dos nuevos pasos de charleston.

CONOCIMIENTOS UTILES
TRAPO MAGICO PARA LIMPIAR METALES

Este nombre tienen en Francia unas telas que se venden en el comercio y dan excelente resultado para la limpieza de metales y el secreto de cuya preparación es el siguiente: se toma un trozo de tela de algodón de unos 70 centímetros de largo por 10 de ancho y se sumerge en una solución compuesta de las sustancias siguientes: agua. 20 gramos; trípoli blanco, 2 gramos; jabón blanco 2 gramos; jabón blanco. 4 gramos. Después se seca la tela y con ella se limpian los metales y toda clase de dorados.

REFRIGERADOR SENCILLO

Un tarro de barro con tapa del mismo material, colocado en una caja que contenga arena húmeda, constituye un refrigerador excelente para guardar leche y manteca en tiempo caluroso.

Para que sean eficaces los servicios de esta pequeña cámara frigorífica es preciso conservar bien húmeda la arena. Sus resultados son aún mejores si la caja es de corcho.

Crónica Católica

PEREGRINACION CARMELITANA AL COBRE PRESIDIDA Y BENDECIDA POR EL PRELADO ARCHIDIOCESANO

Ha sido designado por S. E. R., presidente efectivo de la misma, el Rvdo. P. Fray José Vicente de Santa Teresa, C. D., Vicario Provincial de la Orden Carmelitana de Cuba y Párroco de la Iglesia del Carmen.

La peregrinación saldrá de la Habana al anochecer del día 6 de septiembre en tren especial, llegando a las primeras horas de la mañana del día 7 a la ciudad de Camagüey, donde se detendrá durante tres horas para que los peregrinos puedan oir el Santo Sacrificio de la Misa, comulgar y desayunar, partiendo después hacia Santiago de Cuba, a donde se llegará en las primeras horas de la noche del próximo 7.

El día 8 por la mañana se asistirá a los solemnísimos cultos que con motivo de la inauguración del Santuario se celebrarán en el Cobre y en cuyas fiestas predicará Monseñor Manuel Ruiz y Rodríguez, Arzobispo de la Habana.

El propio día 8 por la noche saldrá en viaje de regreso hacia Santa Clara, donde se pararán tres horas, como en el viaje de ida en Camagüey, partiendo después en la etapa final rumbo hacia la Habana.

Ha sido designado lugar para las inscripciones, la Iglesia Parroquial de Nuestra Señora del Carmen (Infanta y Neptuno) en las horas de nueve a once de la mañana y de tres a cinco de la tarde.

He aquí los precios que regirán: Pasaje de ida y vuelta: Primera clase (sin litera) 25 pesos; Segunda clase, 15 pesos; Litera alta, 10 pesos; Litera baja, 1 2pesos; aSlón de dos camas, 36 pesos; Salón de tres camas, 50 pesos.

Al precio del pasaje de todas las clases hay que añadir un peso para el distintivo y obsequio que la Peregrinación hará al Santuario, el que consiste en un hermoso cáliz de oro.

Notas que se encuentran insertadas en el boletín de inscripción que se entregará a cada peregrino al suscribirse:

1o.—Este resguardo será canjeado por el billete de la Compañía de ferrocarriles en el mismo tren.

2o.—Por cuenta de los Directores de la Peregrinación solo corren los viajes de ida y vuelta a Santiago de Cuba y Habana.

3o.—Es por cuenta de los peregrinos las comidas todas, la estancia en Santiago y la ida y vuelta desde Santiago al Santuario de la Caridad del Cobre.

4o.—Los que hagan el viaje en Pullman pueden dormir también en el tren la noche del día 7.

La fecha d ela inscripción se cierra el día 31 de agosto a las cinco de la tarde.

Al venir a separar el pasaje, hay que entregar la totalidad del mismo y si por cualquier circunstancia imprevista no pudiera efectuar el viaje se devolverá el importe, siempre que avise con 48 horas de anticipación.

Desde el primero de agosto ha quedado abierto el período de inscripción, debiendo apresurarse los peregrinos a separar sus pasajes.

Los vagones de ferrocarril irán engalanados con banderas, guirnaldas, etc.

Apenas se ha difundido la noticia por toda la Habana, son ya muchos los pedidos de pasajes para dicha peregrinación, que sin duda alguna ha de revestir caracteres de un acontecimiento católico de extraordinaria importancia.

GRAN REPARTO DE ROPAS Y FIESTA MENSUAL DEL ROPERO DE SANTA RITA EN LA IGLESIA DE SAN FRANCISCO

El pasado día 22 con motivo de celebrar su fiesta mensual reglamentaria el ropero de Santa Rita que en la Iglesia de San Francisco, funciona con gran actividad celebráronse los siguientes actos:

Primeramente misa cantada en la que ofició el P. Guillermo Basterrechea, Vicario del Convento de San Francisco.

Hizo uso de la palabra el P. Buenaventura Salazar, O. F. M. Guardián del Convento el que con extraordinaria elocuencia, cantó las glorias y milagros de la santa festejada, haciendo resaltar que en dicho día se conmemoraba el aniversario de la Canonización de tan milagrosa Santa Abogada de los Imposibles.

El sermón del P. Salazar, estuvo lleno de sentimiento.

Terminada la fiesta religiosa, se efectuó un reparto de ropas a más de 50 pobres, según acuerdo de la Directiva del Ropero.

Si los fondos del ropero lo permitiesen se hubiera hecho un reparto mucho más numeroso, pero como que todavía está en período de formación fué imposible el distribuirle ropa a más de dichos 50 pobres.

Presidieron el acto, la Presidenta señora María Fernández, la Tesorera Mercedes Cuervo de Pla, y la insustituible Secretaria que tanto se afana por la prosperidad del mismo señorita María Luisa Rodríguez.

Una numerosa concurrencia de devotos de Santa Rita presenciaron dicho acto de Caridad cristiana.

Se invita por este medio a cuantas personas sean devotas de la Santa ayuden al sostenimiento del Ropero, ya con limosnas en efectivo, ropa, etc.

Felicitamos a la Directiva del Ropero de Santa Rita de la Iglesia de San Francisco, por tan solemnes actos con que conmemoraron el aniversario de la Canonización de la Santa.

CULTO CATOLICO PARA HOY

En el templo del Santo Cristo, solemne función al Santísimo Sacramento por el Jubileo Circular.

En el templo de Reina, exposición y Misa cantada en honor al Sacratísimo Corazón de Jesús.

En el templo de Santa Clara, sito e nel Reparto Lawton Batista, a las nueve ante meridiano, misa solemne con orquesta y sermón. A las seis pasado meridiano, Santo Rosario, Letanías cantadas, sermón y solemne Salve.

Por la mañana predica Monseñor Alberto Méndez. Por la tarde el M. R. P. Fray Basilio de Guerra, O. F. M.

En las Parroquias de Jesús María y José y San Nicolás de Bari, celebran la función mensual reglamentaria las respectivas Congregaciones de Jesús Nazareno.

En San Francisco, misa cantada a Jesús Nazareno y Vía-Crucis.

En los demás templos, Misa cantada a Jesús Nazareno.

CULTO CATOLICO PARA MAÑANA

En el templo de Reina, a las ocho ante meridiano, Misa, Comunión y plática por la Congregación de Hijas de María.

En el templo de la Merced, a las ocho ante meridiano da comienzo el piadoso ejercicio de los "Site Sábados" en honor a Nuestra Señora de la Merced.

En el templo de Santa Clara, a las nueve ante meridiano y a las seis pasado meridiano, solemnes funciones en honor a Nuestro Seráfico Padre San Francisco.

En la función matutina predica Monseñor Santiago G. Amigó.

En la vespertina, el Muy Reverendo Padre Fray Buenaventura Salazar, O. F. M.

En todos los templos, Misa y Salve cantada en honor a la Santísima Virgen. Asimismo, Misa cantada a San Antonio de Padua, según la costumbre establecida para el día trece de mes.

EN HONOR A NUESTRA SEÑORA DE ARANZAZU

El lunes quince del actual, a las 9 ante meridiano tendrá lugar en el templo de San Francisco, solemne función en honor a Nuestra Señora de Azánzazu, Patrona de Guipuzcoa y de la Provincia Seráfica de Cantabria y Cuba.

Se invita a la Colonia Vasca y a los Hijos de San Francisco.

DIA FESTIVO

El próximo lunes es fiesta de precepto. Hay obligación de oir Misa al igual que en los domingos.

CULTOS QUE LAS RELIGIOSAS SIERVAS DE MARIA, MINISTRAS DE LOS ENFERMOS, CELEBRARAN EN HONOR DE LA ASUNCION DE LA SANTISIMA VIRGEN EN SU IGLESIA DEL VEDADO, 23 Y "F", DIA EN QUE FUE FUNDADA LA CONGREGACION EN MADRID EL AÑO 1851

Día catorce: A las cinco pasado meridiano, exposición del Santísimo Sacramento, santo rosario, salve solemne del Maestro Eslava con orquesta, Te Deum, bendición y reserva.

Día quince: A las siete ante meridiano, Misa de comunión general armonizada y motetes cantados por el coro de las Religiosas y señoritas.

A las ocho ante meridiano, Misa cantada de Ministros con exposición de S. D. M. y sermón a cargo del Reverendo Padre Serafín Ajuria, O. M. F., para cuyos actos se complacen las religiosas en invitar a sus numerosos bienhechores y al público en general.

Lorenzo BLANCO.

DIA 12 DE AGOSTO

Este mes está consagrado a la Asunción de Nuestra Señora.

Jubileo Circular: Su Divina Majestad está de manifiesto en la iglesia del Santo Cristo.

Santos Crescenciano y Graciliano, mártires; Herculano, confesor; Santas Clara de Asís, virgen y fundadora; Nimia y Juliana, mártires.

Santa Clara, virgen, tan célebre en toda la Iglesia, fué de la ciudad de Asís. Nació el año de 1193. Desde su más tierna edad profesó una verdadera devoción a la Reina de las vírgenes y por consiguiente un extremo amor a la pureza. Su virtud favorita era la caridad. Dió de esto buenas pruebas, distribuyendo entre los pobres todos los bienes que heredó por muerte de su padre.

Sus excesivas penitencias la debilitaron de salud, pero nunca la debilitaron fervor. Favorecida de un sublime don de contemplación, gozaba frecuentes comunicaciones con su Dios, que le daba anticipadamente en la tierra a gozar de aquellas dulzuras espirituales que son como la prueba de las delicias del cielo. En fín, nuestra Santa entró en el gozo del Señor el día once de Agosto del año 1253.

Santa Clara fundó la orden de las monjas Clarisas, tan recomendables por la perfección de su instituto.

Gire Una Visita a LA GLORIETA CUBANA

y verá una regia colección de MEDIAS DE SEDA -:- VAN RAALTE -:- a precios muy interesantes.

Y un completo surtido de CRETONAS, desde: 0.25 Cts.

HOY Y SIEMPRE COMPRE EN

La Glorieta Cubana

Tel. A-3964. — S. Rafael 31.

7828 1 d-12

OTRA VEZ

La Vidriera de Ocasión de

"Aguila 100"

Le convendrá a usted seguir la marcha de esta vidriera y sus precios especiales.

Ahora y por tres días
(Hasta el lunes inclusive)

Ofrecemos:
Un juego de Cerraduras de Bronce de llave de paletón (dos llaves), (cerradura para larguero de 4 pulgadas), con bolas de cristal, rosetas, y bocallaves de bronce.
Este juego vale, y lo hemos estado vendiendo a $ 2.65.

Precio Especial de situación

$2.00

EDGAR A. REYNOLDS

"AGUILA 100". TELEFONO A-0102.

(Entre San José y Barcelona)

La actuación del Juzgado Correccional de la Cuarta Sección

MULTAS IMPUESTAS.—FIANZAS INGRESADAS DURANTE EL PASADO MES

La labor del Juzgado Correccional de la Sección Cuarta, a cargo del recto funcionario judicial doctor Pablo Gómez de la Maza y secretario doctor Mario de la Torre, es inmensa. Cada día es mayor el número de casos, por la larga demarcación que comprende el Juzgado y principalmente por que la mayoría de los casos de exceso de velocidad y otras infracciones de los chauffeurs corresponden a esa demarcación, por comprender el Vedado, Víbora, todo Jesús del Monte, Infanta, etc., etc. A las tres y tres y media de la tarde hay días en que aún está funcionando el Juzgado, no obstante lo cual están al día todos los asuntos y se cumplimentan todos los exhortos, cartas, órdenes, etc., etc.

MULTAS

Ingresado por multas en	
Ingresado por multas en la Zona Fiscal	0.595.00
Ingresado por multas en la Renta de Lotería . .	0.624.00
Ingresado por decomisos en la Renta de Lotería .	0.015.00
Ingresado por multas para fondos de Jubilaciones y Pensiones	3.867.00
Ingresado por multas en la Secretaría de Obras Públicas	0.143.00
TOTAL	$ 5.750.80

FIANZAS

Ingresado por concepto de fianzas durante el mes de julio	$26.675.00
Fondos de fianzas existentes en 30 de junio próximo pasado	10.750.00
TOTAL	$37.425.00
Fianzas devueltas en el mes de julio con cargo a la cantidad de $37.425.00.	$26.675.00
Cantidad existenten en caja a responder de las fianzas recibidas hasta el 31 de julio	$10.750.00

VIDA OBRERA

UNA CONFERENCIA

El director de la Bolsa del Trabajo, señor Eduardo Escarza, está organizando una interesante conferencia, para el día 27 del corriente, a las ocho de la noche.

Dicha conferencia está a cargo del profesor Francisco Domenech, siendo los principales asuntos del tema escogido sobre problemas que afectan a la clase obrera.

El señor Escarza invita especialmente a los trabajadores, para que esa noche concurran al local de la Bolsa, Gervasio 149, con sus familiares.

Otros actos similares se propone llevar a cabo el director de la Bolsa del Trabajo, en los que se abordarán cuestiones sociales de palpitante actualidad.

LA ASOCIACION DE EMPLEADOS DE LAS CASAS DE SALUD

Hemos recibido elegantemente impreso, el Boletín de esta Asociación, que su director el señor Vicente Esteban, nos remite.

La publicación de ésta revista mensual señala un paso de avance de la Asociación, porque además de los asuntos de índole social contiene interesantes trabajos científicos sobre distintas enfermedades y los tratamientos preconizados por la ciencia para combatirlas.

Al propio tiempo, se recomienda a los enfermeros los medios que deben observar en su profesión para colaborar con el médico en muchos casos, ya que en sus manos está muchas veces la vida de los enfermos que tienen a su cuidado.

Las escuelas de enfermeros han venido a llenar una necesidad, por que ellas capacitan a los alumnos para su profesión, y a la par que enaltecen y prestigian ésta, ocupan el rango y la consideración a que son acreedores.

El Boletín ha de contribuir también al progreso de la colectividad, con la divulgación de los problemas sanitarios, encomendados a los enfermos.

Agradecemos la atención que nos ha dispensado el señor Esteban, y deseamos el mayor éxito a sus iniciativas en la dirección del Boletín.

C. Alvarez.

OTRO MAS QUE CURO DE SU ESTOMAGO

Habana, Mayo 6 de 1924.

Dr. Arturo C. Bosque.
Habana.

Muy señor mío:

Habiendo padecido largo tiempo del estómago y habiendo tomado su "PEPSINA Y RUIBARBO BOSQUE", por haberme sido recomendada por un amigo, me encuentro en la actualidad completamente bien.

Dirijo a usted la presente para que si desea la dé a la publicidad, como una prueba más al público de lo que es para el estómago su "PEPSINA Y RUIBARBO BOSQUE"

De usted atto.,

Eustasio A. Collazo.

Batería de S. Clara, Vedado

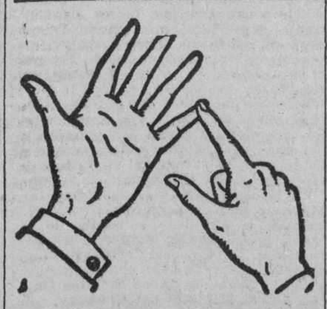

Cuente bien con los dedos los efectos de la SOLUCION PAUTAUBERGE:

1o. Aseptiza el intestino.
2o. Facilita la expectoración.
3o. Suprime la tos.
4o. Cicatriza las lesiones.
5o. Aumenta el apetito y las fuerzas.

L. PAUTAUBERGE. PARIS
Y EN TODAS LAS FARMACIAS

HABANA CENTRAL RAILROAD COMPANY

AVISO

NUEVO ITINERARIO EN LA DIVISION GÜINES

A partir del día 14 del actual, esta Compañía establecerá nuevo Itinerario de trenes de viajeros, de acuerdo con el horario que aparecerá fijado en las Estaciones y del cual se da a continuación un extracto.

DE ESTACION CENTRAL PARA GÜINES:—Cada hora desde 6.04 A. M. hasta 7.04 P. M. Después 8.25 P. M. (9.25 P. M. Domingos y días festivos), 10.25 P. M. y 12.25 A. M. Trenes adicionales a las 10.30 A. M. 4.30 y 5.30 P. M.

DE ESTACION CENTRAL PARA PROVIDENCIA:—6.04 A. M., 8.04 A. M., 10.04 A. M., 1.04 P. M., 3.04 P. M., 5.04 P. M., 7.04 P. M., 8.25 P. M. y (10.25 P. M. solo los Sábados, Domingos y días festivos).

DE GÜINES PARA ESTACION CENTRAL:—A las 5.17 A. M., 6.17 A. M., 7.52 A. M. y cada hora después hasta las 8.52 P. M. Después a las 10.17 P. M. y (11.17 P. M. solo los Domingos y días festivos). Trenes adicionales a las 7.30 A. M., 8.30 A. M., 12.30 P. M., 6.30 P. M. y (7.30 P. M. solo Domingos y días festivos)

DE PROVIDENCIA PARA ESTACION CENTRAL:—6.05 A. M., 7.37 A. M., 9.37 A. M., 11.37 A. M., 2.37 P. M., 4.37 P. M., 6.37 P. M., 8.37 P. M. y 10.05 P. M.

Se advierte a los señores viajeros que antes de subir a los trenes consulten los itinerarios que aparecen fijados en las Estaciones, pues hay Apeaderos en los cuales no tienen parada algunos trenes

HABANA, AGOSTO 10 DE 1927.

LA ADMINISTRACION.

7865 4d-11

-El "amor de mis amores":

mi nana

Después de mamá—dice Pepita—nadie me ha querido tanto ni a nadie quiero yo con tan honda ternura como a mi pobrecita "nana." Ella nos crió a todos, pero en mi puso cuanto amor abriga su alma inocente. Yo para ella no crezco. Yo soy siempre su "nenita." Si vieran ustedes que todavía me sienta por las noches en sus rodillas, me acomoda en sus brazos como cuando estaba "chiquita", y me canta, hasta que me duermo: "Arrurrú mi niña—duermete ya—porque viene el coco—y te comerá..."

YA en la casa no es ella una sirvienta; es una "persona de la familia", a quienes todos miman con especial cariño. Siempre fué sana y fuerte, pero el otro día tuvo unos dolores en las coyunturas de las manos que casi se las paralizan y una "picada" en la espalda que no la dejaba moverse. Al principio costó trabajo aliviarla porque decía que los remedios de botica eran "cosa del Diablo." Pero desde que, a ruego de todos, se tomó las dos primeras tabletas de

CAFIASPIRINA

y vió que en un instante le desaparecía la "punzada," les puso una fé ciega y siguió tomándolas para el "reuma" de las coyunturas. Y ahora, al sentirse aliviada y otra vez con fuerzas para el trabajo, exclama con esa su sencillez de siempre: "Dios proteja a mis amos que me dieron esa bendita 'medecina'."

Lo mismo que para el reumatismo, el lumbago y las neuralgias, la CAFIASPIRINA es ideal para dolores de cabeza, muelas y oído; jaquecas, y consecuencias de las trasnochadas, o los excesos alcohólicos. No AFECTA EL CORAZON NI LOS RIÑONES.

BAYER

En su próxima aparición, PEPITA tendrá el gusto de presentarle a la "SEÑORITA DOREMIFA," una profesora de música interesantísima con quien usted simpatizará "a primera vista."

Liga Contra el Cáncer

Bajo la presidencia del doctor Emilio Martínez, se reunieron el lunes en el local de la Cruz Roja Cubana, los señores: doctor G. Aróstegui; señor Víctor G. Mendoza; doctor Pardo Castelló; doctor E. Arellano; doctor López Oña; doctor R. G. Domínguez; actuando de secretario el último.

Aprobada el acta de la sesión anterior, el doctor Pardo dió cuenta de su visita a la Liga Americana contra el Cáncer y con motivo de la misma se acuerda publicar un anuncio en el boletín sobre el libro de la conferencia sobre el cáncer celebrada en el Lago de Mohauck.

El Secretario dió cuenta de la correspondencia recibida y enviada desde la última Junta.

Se toma el acuerdo de enviar una nota de los acuerdos de cada Junta a los periódicos de esta Capital. El doctor Domínguez propone la celebración de un día del cáncer, haciendo una propaganda con carteles en los principales establecimientos de la Habana y Capitales de provincias, y se acuerda dejar este asunto para tratarlo en la próxima Junta.

Se acuerda imprimir el texto en español de los carteles para repartirlos en los establecimientos y Hospitales.

Se designa al doctor Alberto Recio vocal de la Junta de Gobierno en la vacante del doctor Manuel Viamonte.

El doctor Pardo Castelló ofrece su aparato de Rayos X para terapia superficial del Hospital Calixto García.

Por el Tesorero se da lectura al balance y se acuerda publicar el semestre del balance en el Boletín.

Una Plaga Fastidiosa, Mortal

LOS mosquitos son fastidiosos—y una amenaza para la salud! Cuando pican su cutis—o el tierno cutis de su chico—inyectan la bacteria de enfermedades en la sangre.

Acabe con esta plaga destructiva en su hogar, de una manera segura y sin peligro—rociando Fly-Tox abundantemente. Mosquitos, moscas, pulgas, chinches. y toda otra plaga casera—Fly-Tox las mata a todas ellas. Inofensivo a la gente y a los animales caseros.

No deja mancha. Tiene fragancia agradable.

De venta en farmacias, ferreterías, bodegas y tiendas mixtas.

REX RESEARCH CORP., Toledo, Ohio, U. S. A.

"Se Le Devolverá Su Dinero Si No Mata"

La trompa del mosquito

FLY-TOX

"Mata Moscas, Polillas, Mosquitos, Pulgas, Chinches, Cucarachas y toda clase de Insectos Caseros."

Unicos Distribuidores Para Cuba:
ROQUE Y FRANCESCHI
Apartado 2196 Habana

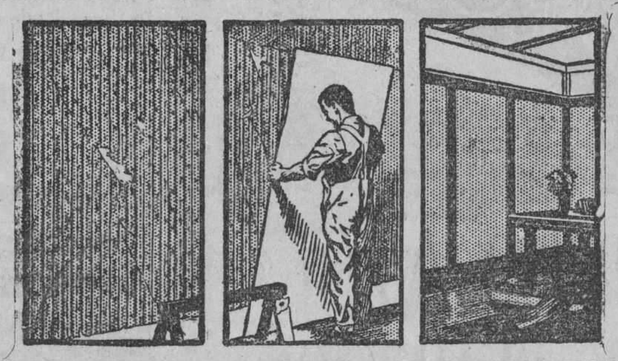

PARA TABIQUES, CIELOS RASOS Y DOBLES FORROS

BEAVER BOARD

(MADERA ARTIFICIAL)
Se Coloca Rápidamente.

SE SERRUCHA, CLAVA Y PINTA COMO LA MADERA

Sirve también para fondos de armarios y anaqueles, respaldos de espejos, vidrieras comerciales; para pintar cuadros y anuncios interiores y exteriores, y para mil otros usos. Pídanos catálogo y muestra gratis, y cartas de colores de BEAVERTONE la pintura mate al aceite, de moda para interiores, y BEAVERLITE "el esmalte bello"

DISTRIBUIDORES EN HABANA

Vicente Gómez & Cía, S. en C.

FERRETERIA "LOS DOS LEONES"

GALIANO Y VIRTUDES TELEFONO A-4190

M.E.C.D. 2016

Relojes Para Comedor

De caoba con campanas de gran sonería, las tenemos de todos precios.

Relojes de pulsera de oro 18 Kles. para señoras y caballeros, desde el precio más modesto al más elevado. En platino con brillantes y zafiros tenemos preciosidades, a precios baratísimos.

"La Esmeralda"

San Rafael, No. 1. Teléfono A-3303

FIJESE QUE PRECIOS

Camisones Suizos bordados, a 50 centavos.

Cortes de Warandol de puro hilo, 4 varas, a 75 Cts.

Voile estampado preciosos dibujos corte de 3 varas, a 60 centavos.

Cintas de muy buena calidad a 5 centavos vara.

La Epoca — NEPTUNO Y S. NICOLÁS — TELEF A 4244

VIBOREÑAS

LOS SANTOS DE HOY

Celebran hoy sus días las Claras y "Claritas", así como también los Crescencios y Gracianos.

Me complazco en saludar a las señoras "Clarita" León de Rada, que por el riguroso luto que guarda no recibirá a sus amistades; Clara Robies de González; Clarita Rodríguez de Sánchez; Clara Domínguez de Perdomo y Clarita Yáñez de Carbó, joven, bella y elegante esposa del querido compañero Sergio Carbó, Director del popular semanario "La Semana".

Entre las señoritas recuerdo a Clara Montonto; "Clarita" Toledo; Clara María Ibargüen; "Clarita" Ruiz Sánchez; "Clarita" Senra; "Clarita" Peralta, que también celebra su cumpleaños, y la linda muñequita "Clarita" Hernández y Carús.

También celebra hoy sus días una rubita tan bella y gentil como la señorita Graciana, "Nana", Betancourt.

El estimado amigo señor Crescencio Sacerio, perteneciente a nuestro Cuerpo Consular, testigo de mi odisea, hace muchos años, en el vapor "Waskenwual", con los hermanos Lecuona; el apreciable joven Crescencio Rodríguez; señor Graciano Cotarella y su heredero el joven Graciano Cotarella García; Graciano Dalomace, siempre deferente y servicial.

Con mi saludo les deseo el más venturoso día.

CLARITA GARRIDO JIMENEZ

Es por separado mi felicitación a tan graciosa amiguita, estimadísima en la "casona" del DIARIO, en la que diariamente rinde con gran inteligencia sus labores en el departamento de Administración.

Son para Clarita pronunciados fervientemente mis votos por su felicidad.

TRIUNFOS DE CUPIDO

Correspondió a mi llamada la linda "Palomita Mensajera", porque es noble y muy entusiasta por las "Viboreñas", llegó hasta "Villa Fela" llevándome estos dos triunfos del travieso y pequeño dios:

La gentilísima señorita "Nena" Camejo y el apreciable joven Waldo González, que desempeña un alto cargo en la "Hav Elec Co.", han formalizado sus relaciones amorosas, por haber formulado Waldo la petición de su mano a su amante padre el señor Francisco Camejo, y con tal motivo llegan hasta Chapló número doce incontables y expresivas felicitaciones para "Nena", la linda novia.

También son oficiales ya las relaciones amorosas de la bella señorita Blanca Margarita Faget y el afortunado joven Alberto González Santamarina, parejita muy estimada que es objeto de expresivas felicitaciones.

Doy las gracias a la "Palomita Mensajera" por sus interesantes notas, que deseo repita frecuentemente.

SRTA. DAYSSI MENDOZA

Tan interesante y distinguida señorita desde hace unos días permanece recluída en la clínica del doctor Ledón, habiendo sufrido la operación de apendicitis.

Su actual estado es tan satisfactorio, que pronto será dada de alta, grata nueva que deseo consignar cuanto antes.

MANUEL PAVIA

Este estimado amigo, hermano del querido "confrére" Alberto Pavía, ha ingresado en la Quinta "Purísima Concepción" por padecer una afección hepática, que requiere un tratamiento especial, aunque no es de cuidado su estado.

Atendido eficazmente, yo espero que en breve plazo quedará completamente restablecido, lo que deseo.

CAMILO MARIN GONZALEZ

El querido convecino y amigo muy afectuoso merece mi más expresiva felicitación por haber sido elegido Concejal del Consistorio habanero.

Joven, muy inteligente, disfrutando de gran popularidad y de gran solvencia, sus activas labores en la Casa del Pueblo todos esperamos que serán favorables a nuestra Ciudad Nueva, en la que tantas relaciones sociales y políticas cuenta, las que aquí le rendiremos un merecidísimo homenaje. ¡Mi enhorabuena, Camilo!

CLUB ARECA

Además de la fiesta ya anunciada para el domingo veintiuno del actual a las cuatro de la tarde, con anterioridad o sea el sábado trece, a las nueve de la noche, celebrará otra fiesta también deportiva-bailable esta simpática sociedad viboreña en su "home" de Lagueruela y Segunda. En primer término se efectuarán unos interesantes partidos de hand-ball entre los jugadores que tomarán parte en el próximo Campeonato Inter-clubs, y después se bailará, para lo cual ha sido contratado un conocido són de esta capital.

Ambas fiestas son única y exclusivamente para sus socios, quedando excluída toda invitación, excepto las de los cronistas sociales viboreños.

ROYAL BANK CLUB

El apreciable amigo Norberto González García, Presidente de este Club, ha tenido la cortesía de invitarme a la tarde bailable que se celebrará el domingo catorce en su local, Avenida Maceo número cincuenta y cuatro.

Quedo agradecido al amigo Norberto.

TEMPORADISTAS

Además de nuestro distinguido amigo el Hon. Secretario de Sanidad doctor Francisco María Fernández, que se encuentra en San Miguel de los Baños, también se ha trasladado al "Vichy Cubano" nuestro respetable amigo el virtuoso Padre Francisco Abascal, para pasar en él unos días de merecido descanso.

San Antonio de los Baños es el balneario predilecto y de moda, por las muchas ventajas y comodidades que brinda.

"EL JUDIO ERRANTE"

Es la soberbia cinta francesa con derroche del más exquisito arte, basada en la famosa novela de Eugenio Sué, que irá esta noche a la pantalla del predilecto cine "Apolo".

La reaparición de Francesca, la incomparable Bertini, que consigné ayer, será el domingo veinte y ocho, como delicadeza del señor José Trevín.

Urbano del CASTILLO.

DE COMUNICACIONES

RESUMEN DE LOS PARTES DIARIOS SOBRE LA LLUVIA CAIDA EN LA REPUBLICA DURANTE LAS ULTIMAS 24 HORAS

Pinar del Río.—Llovió poco en San Juan y Martínez; Mántua y Puerto Esperanza. Regular en Güane, Remates, la Fé y Guanajay. Fuerte en Mariel y Cayo Mason.

Habana.—Llovió regular en Quivicán, Pueblo de Batabanó, San Felipe, Melena del Sur, Vegas y Santa Fe (I. P.)

Matanzas.—No llovió.

Santa Clara4—No llovió.

Camagüey.— Llovió regular en Manopla.

Oriente:—Llovió poco en Central América, C. Palma, San Luis, Santiago de Cuba. Fuerte en Auza, Dos Caminos, Palma Soriano, Central Teresa 5 cent., Central Isabel 14 cent.

DEL GOBIERNO PROVINCIAL

CONSTITUCION DEL CONSEJO PROVINCIAL

Ayer quedó acordada la fecha del próximo miércoles para el acto de constituir el futuro Consejo Provincial.

Salvo que sufra demora la entrega de los respectivos certificados de elección a los nuevos Consejeros, quienes esperan recibirlos el lunes día 15.

DE SOCIEDADES

Presentaron sus reglamentos sociales: **Hijos de Guanaré; Burgos y Condomina; Hijos de España; y Agencias de Anuncios de Cuba.**

Enviaron copias de sus balances reglamentarios: **Club Llaneras y Asociación de Enfermeras de Cuba.**

Comunicaron las próxima celebración de Juntas Directivas: **Inmigrantes Ukranianos y Obreros de la Planta del Gas.**

Participa su nueva Directiva el **Fascio Italiano de la Habana.**

Informan sus cambios de domicilio:

El Partido Popular Cubano, para Neptuno 174 y la **Unión Regional de la Víbora,** a Príncipe de Asturias y Estévez.

SOCIEDAD OBRERA DE BEJUCAL

El Alcalde Municipal de Bejucal comunica al señor Gobernador de esta provincia la constitución en aquella localidad de la Sociedad obrera **La Crecherie,** de la que remite los documentos presentados.

REUNIONES PARA HOY

Esta tarde se reunirán en el despacho oficial del Gobernador de la Habana las Comisiones que tienen a su cargo la organización del recibimiento al doctor Viriato Gutiérrez y el banquete-homenaje al doctor Rafael Guas, Presidente de la Cámara de Representantes.

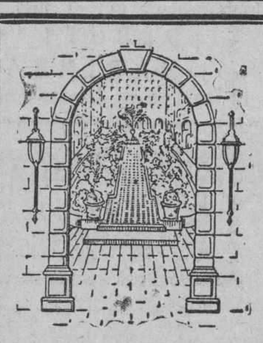

AHORA PUEDE USTED

VERANEAR en el Hotel de mayor exclusividad de la aristocratica Park Avenue, tomando su *suite* por un dia, por una semana, o por toda la temporada, a precios muy poco más altos que los de los hoteles de tránsito. Dentro de las altas y suntuosas paredes del Hotel Marguery, con sus muros de claustro majestuoso, se olvida del bullicio y movimiento de la ciudad moderna y en su lugar se goza de la paz serena de antaño del Viejo Mundo.

La Medida Del Buen Vivir

De una a seis habitaciones amuebladas y sin amueblar por todo el año.

Despues del 15 de Junio podrá usted comer *al fresco*, a estilo, Parisiense, en el nuevo salón Pavillon "Marguery"

HOTEL MARGUERY
PARK AVENUE
AT 47TH STREET
NEW YORK

HABANERAS

VIENE DE LA PAGINA 5

ANOCHE EN LOS PIRATAS

JUEVES DE MODA

Muy favorecidos.

En gran animación.

Veíanse así anoche los **Piratas** bajo la claridad de una luna espléndida.

Reinaba la alegría característica de los jueves en el cautivo barco de Cojímar.

Un party elegante.

Digno de singular mención.

Era de un matrimonio joven y distinguido, el señor Sergio Carbó y su interesante esposa, Clarita Yaniz.

Celebraba de esta manera sus vísperas la bella señora de Carbó.

La mesa muy bonita.

Engalanada con flores.

Allí tenía su cubierto, parmi les invités, nuestro administrador tan querido José Sobrino.

En el party figuraban en término saliente el general Pablo Mendieta, Jefe de la Policía Nacional, y su distinguida esposa Conchita Lizaur.

Los jóvenes y simpáticos esposos Pedro Yaniz y Carlota Soublette.

Otros invitados más completando el party, tan selecto, tan animado.

Della Córdova.

y Fernando del Riego.

Y ya, por último, las graciosas señoritas Coralia Costales y Elodia Noroña.

Al dar las doce, comienzo de la festividad de Santa Clara de Asís, brindaron todos los presentes, altas las copas de champagne, por la ventura de la señora de Carbó.

En su animación de los primeros momentos, sin decaer jamás, se mantuvo la fiesta.

Por allí, nervioso, inquieto como siempre, anotaba los parties que dará hoy en **El País** el simpático y bien informado cronista Pablo Alvarez de Cañas.

El rumor que ha circulado de que los **Piratas** se cerraban al concluir el mes resultó falso.

He podido comprobarlo por los amigos Acosta y Lefébre.

Seguirán...

Quizás por todo Septiembre.

EL CONSUL DE COLOMBIA

De viaje.

Con dirección a Europa.

Tiene tomado pasaje en el vapor francés **Espagne,** para el lunes próximo, el señor Alberto García Benítez.

Después de desempeñar por espacio de cinco años el cargo de Cónsul General de Colombia en la Habana ha sido trasladado a Marsella.

Un funcionario excelente.

Que deja aquí grata memoria.

Acompañado va de su esposa, la distinguida dama Josefina Parra de García Benítez y de sus dos hijas tan encantadoras, Beatriz y Carmen Sofía.

Embarca también Lucila Parra, gentil señorita, hermana de la señora de García Benítez.

Nombrado está el sustituto.

Julio Esaú Delgado.

Entretanto llegue el nuevo Cónsul General de Colombia asumirá las funciones del cargo el Secretario de la Legación, el joven Ricardo Gutiérrez Lee y Rivero, hijo del querido Plenipotenciario de esa República en la Habana.

Al culto y caballeroso señor Alberto García Benítez lo mismo que a sus queridos familiares saluda el cronista con la expresión de un deseo.

Por la felicidad de su viaje.

LOS CONDES DE MIRAFLORES

De paso.

Viajeros ilustres.

Desde hace unos días se encuentran hospedados en **Inglaterra** los distinguidos esposos Rafael de Falcón e Hilaria Peón.

Son los Condes de Miraflores.

Oriundos de México.

Vienen de París, su residencia habitual, donde disfrutan de altos prestigios.

Seguirán viaje el lunes.

Rumbo a Veracruz.

EN LA EMBAJADA DE MEXICO

Del mundo diplomático.

Una nota interesante.

El doctor Carlos Trejo y Lerdo de Tejada, primer Embajador de México en la Habana, recibe hoy.

Recibo de carácter oficial en la sede de la Embajada, Avenida de Wilson número 8, Vedado.

Será por la tarde.

De cinco a siete.

(Continúa en la pág. NUEVE)

LIQUIDACION

Seguimos liquidando a precios de ocasión innumerables objetos de verdadero arte y novedad desde $3.00 en adelante.

Fantasía en pulseras, aretes, broches, colgantes, desde 50 centavos en adelante.

Aproveche usted está oportunidad.

La Casa de Quintana — CASA DE LOS REGALOS

NOTICIAS DE MATANZAS

NUEVAS DISPOSICIONES DICTADAS POR EL ALCALDE DE MATANZAS HICIERON VOLVER LAS GUAGUAS AL SERVICIO

La amenaza formulada por la primera autoridad municipal de retirar las licencias a los chauffeurs si no volvían al trabajo, dió lugar a una gran manifestación de protesta

(Por Telégrafo)

MATANZAS, agosto 11.— El vigilante Laureano Chacón denunció hoy en la Jefatura de Policía que al transitar anoche en un tranvía de la línea de Playa por la esquina de Byrne y Madan ocurrió una explosión que se sintió bajo las ruedas del vehículo.

El carro detuvo su marcha, se apeó y buscó el citado agente acuciosamente la huella del petardo.

Según refieren algunos pasajeros, por el grado de la detonación parece que se trata de una bala de revólver.

Por haber ocurrido este hecho en una época como la actual, en que las guaguas, formidables competidores del tranvía, acaban de ser desterradas por un decreto del alcalde, se atribuye la comisión del delictuoso hecho a alguien interesado en aterrorizar a los viajeros de los citados tranvías.

Debe procederse con mano dura contra los autores de tales atentados, pero investigando siempre, de una manera serena, todo lo relativo al caso.

VUELVEN LAS GUAGUAS A LA CIRCULACION

Desoídas por las autoridades, desamparadas en un todo, las empresas de guaguas han acordado aceptar las imposiciones de que han sido víctimas por el decreto del alcalde, que les modificó el permiso para circular por determinadas calles, señalándoles otro itinerario. Y desde ayer han comenzado a recorrer las calles que les fueron asignadas, conduciendo centenares de pasajeros.

UNA MANIFESTACION DE LOS CHAUFFEURS

Para que se pueda comprender lo beneficioso que resulta para la ciudad el servicio de las guaguas, por la rapidez y comodidad que brindan al viajero, basta consignar que al saber los chauffeurs que el señor alcalde había conminado a los guagueros con retirarles las licencias si persistían en el paro que habían acordado como protesta, organizaron una monstruosa manifestación, que se celebró anoche, con el fin de brindar un público testimonio de identificación con la conducta del señor alcalde.

Al faltar las guaguas, el público, carente de medios de comunicación rápido—la poca normalidad del servicio tranviario es una de las causas porque los viajeros apurados relegan los carros—tuvo, necesariamente, que utilizar los automóviles, que cobran treinta y cuarenta centavos por los viajes que en las guaguas se hacen con la misma rapidez por cinco centavos.

La vuelta de las guaguas a la circulación contrario a determinados elementos y han puesto en práctica, una vez más, lo de la fábula del petardo.

Como se recordará, hace varios meses fueron detenidos y encarcelados algunos guagüeros a quienes se acusaba de colocar balas y explosivos en las paralelas, y en el acto del juicio el fiscal retiró la petición de pena, porque de la prueba se vió claro que eran víctimas de un amañado complot.

Debe evitarse que se repita ahora aquel caso.

FUERTE MULTA POR INFRACCION DE LAS ORDENANZAS SANITARIAS

El expediente iniciado por la Jefatura Local de Sanidad a virtud de la sorpresa hecha por los inspectores del Departamento, de acuerdo con las autoridades aduaneras, de un cargamento del producto "fécula alimenticia", ha terminado con la imposición de una fuerte multa al importador de dicha substancia, que se utiliza para la adulteración del café.

Al analizar el producto de referencia el Laboratorio Nacional dictaminó que se trata de granos de arroz partidos, sometidos a la torrefacción.

De acuerdo con dicho informe se ha resuelto por el doctor Amado Rodríguez Rizo, jefe de Sanidad, que se le imponga el importador de la una multa de cinco pesos por cada uno de los treinta sacos de fécula importados.

INTENTO PRIVARSE DE LA VIDA POR UNA CONTRARIEDAD AMOROSA

Ramona Betancourt y Palomino, de quince años de edad, soltera y vecina de San Fernando 75, atentó substancia tóxica que resultó ser contra su existencia ingiriendo una tintura de iodo.

Ramona fué asistida en la Estación Sanitaria, donde declaró Claudia Palomino, madre de la paciente, que su hija tomó tan radical determinación en un arrebato de locura originado por una contrariedad amorosa.

PARA SUSTITUIR AL JUEZ MUNICIPAL DE MANGUITO

El doctor Lorenzo Negret Valdés ha sido nombrado para sustituir al juez de Manguito, doctor Joaquín Barroso, por el término que dure la licencia solicitada por éste.

LECHEROS MULTADOS

Los expendedores de leche Justo Hernández, Gregorio Díaz y Victorio Caballero han sido sentenciados a cincuenta pesos de multa cada uno, por haber dado resultado desfavorable el análisis practicado a las muestras de leche que le fueron ocupadas.

Concierto por Radio

TRASMISIONES DE LA PWX.

Hoy viernes día 12 de Agosto, la Estación PWX de la Cuban Telephone Company, subsidiaria de la International Telephote and Telegraph Corporation de 41 Broad Street, Nueva York, trasmitirá de 8 a 10 P. M. el Concierto del Malecón por la Banda Municipal de la Habana, dirigida por su nuevo director, Maestro Gonzalo Roig, con el siguiente programa:

1.—Marcha Eslava, Tschaikewsky.
2.—Il Guarany, Obertura, Gómez.
3.—Escenas Pintorescas, Suite de Orquesta, Massenet.
A.—Marcha.
B.—Escena de Baile.
(Transcripción para Banda por D. M. Bolten).
C.—El Angelus.
D.—Fiesta Bohemia.
4.—Capricho Italiano, Tschaikewsky.
5.—A. Mírame así. Habanera, Sánchez de Fuentes.
B.—La Comparsa, Danza, E. Lecuona.
6.—La Casita, Danzón, Romeu.
7.—Himno Nacional, P. Figueredo.

NOTA:—En los intermedios del Concierto del Malecón por la Banda Municipal de la Habana, se trasmitirán variadas selecciones desde el Estudio de la Estación PWX de la Cuban Telephone Company.

CON su empleo, los brazos, las espaldas y todo el cutis, adquieren el aspecto de una armoniosa y seductora belleza de un blanco de perlas. Se logra una apariencia insuperable, que "queda firme", sin alteración alguna.

CREMA ORIENTAL de GOURAUD

La varita magica de la belleza

S151 Ferd. T. Hopkins & Son
New York Montreal London Paris Havana

adquiera el hábito:

lea este anuncio todos los días. lo hacemos para ayudarle a ud. a comprar bien gastando poco dinero.

LA CASA GRANDE

GALIANO Y SAN RAFAEL. FUNDADA EN 1887
TELF. CENTRAL PRIVADA: LLAME AL M-7934

vestidos de seda (*primer piso*)

preciosos vestidos de georgette y chiffón floreado, modelos muy nuevos en todas las tallas, a

$11.50

Vestidos de crepé mongol surtido de bonitos colores de última moda a

$14.50, 17.50 y 19.50

Vestidos de luto confeccionados en crepé mongol, muy finos y en georgette en todas las tallas a

$14.50 y 19.50

Vestidos de batista de hilo con bordados hechos a mano, en todos los colores y tallas a

$9.50 y 11.50

del departamento de corsés (*primer piso*)

Fajas para novia de cutí y batista brocada de seda con secciones de elástico de seda de calidad superior, rebajadas a ***$5.75***

Fajas de maternidad acabadas de recibir, lo más nuevo en este artículo, desde ***$3.00***

Gran muestrario de corseletes de batista calada y encajes; de jersey de seda y cutí brocado, rebajadas de $6.75 a ***$2.75***

Ajustadores de encaje cortos y largos de $0.75, y $1.75 de batista abrochados detrás y al frente, de jersey de seda, de tul y encajes finísimos, en todos los colores, desde ***$1.75***

Fajitas de estómago de cutí brocado y elástico, tallas hasta el 36, desde ***$0.50***

ropa interior femenina

300 juegos interiores de dos piezas de holán de hilo puro y magnífico opal inglés, REBAJADOS DE $11.50 y $14.00 a

$5.00

lunes, miércoles y sábado

No se trata de otra SEMANA DEL PESO, sino de informar a nuestra distinguida clientela que en las tardes de dichos días de cada semana, un cuarteto dirigido por el conocido Cosculluela deleitará con su arte musical a nuestro público comprador.

En el mismo local, se venden piezas de música popular, a precios también populares.

peletería

Aproveche usted nuestra venta especial de calzado fino, a precios muy reducidos.

departamento de marcas

Monogramas artísticos y toda clase de marcas. Vea nuestro muestrario y los precios.

aviso

Hemos encontrado en la tienda, un alfiler de corbata y un pulso de cadenita con sus iniciales, los que tenemos depositados en la caja hasta que sean identificados por la persona a quien pertenezcan, para hacerle entrega de dichas prendas.

"Usted encuentra siempre en "La Casa Grande" el artículo que necesita al precio que le conviene

DE ABSOLUTA GARANTIA

En Charol y en Rusia oscura

1|5 . . . . $3.00
5|8 . . . . . 3.75
8|11 . . . . . 4.50
11|2. . . . . 5.50

M.E.C.D. 2016

Hoy Estreno TEATRO MARTI Hoy Estreno

WILLIAM FOX Presenta

LECCIONES DE AMOR

'Married Alive'

CON MATT MOORE

MARGARET LIVINGSTON - LOU TELLEGEN

MAÑANA

DEBUT DE LA CANZONETISTA Y BAILARINA

ADELITA TRUJILLO

"El Amo del Mundo", hoy en Actualidades

Este es el título de la última revista de los autores de la casa y que será estrenada hoy en el favorecido y alegre teatro de la Ave .de Bélgica, la música de esta obra es del inspirado maestro Muguerza y los bailables están a cargo del más completo y simpático, a la vez que joven conjunto de muchachas de la compañía creemos que: EL AMO DEL MUNDO durará algunos días en el cartel.

Para hoy a las 8, estreno de la interesante cinta por Guy Bates titulada: EL INCOGNITO y la compañía representará la preciosa obra: DE LA HABANA A ORIENTE, en donde toman parte toda la compañía.

A las 10, cintas cómicas y revistas cinematográficas y el estreno: EL AMO DEL MUNDO, tanto en la primera tanda como en esta actuarán los Debutantes de anoche, que obtuvieron un ruidoso éxito los aplaudidos trovadores mexicanos Tapia Rubio, que son acompañado por el maestro Tacos.

A las 10, cintas cómicas y revistas cinematográficas y el estreno: EL AMO DEL MUNDO, tanto en la primera tanda como en esta actuarán los Debutantes de anoche, que obtuvieron un ruidoso éxito los aplaudidos trovadores mexicanos Tapia Rubio, que son acompañado por el maestro Tacos.

A las 8 y 30: LA MUJER MODERNA por Mae Murrray y Conway Tearle.

Mañana sábado: EL PARAISO TERRENAL por Betty Bronson y Milton Sills. Betty Bronson es una cosa simpatiquísima y en esta cinta está como en ninguna. Es una producción First National que, además, de su interesante argumento está repleta de escenas intrigantes y paisajes bellísimos.

El domingo, a las 5 y 15 y 9 y 30: LA SIRENA DE BABILONIA o EL HIJO PRODIGO por Gretta Nissen. En la matinée del domingo entre otras cintas, se anuncia: EL CORSARIO DEL AMOR por Rod La Rocque y VIEJAS VERDES por Dorothy Phillips y Louise Fazenda.

El martes 16: EL FIN DE MONTECARLO por Francesca Bertini. El sábado 20: EL DEMONIO Y LA CARNE por John Gilbert y Gretta Garbo.

Muy pronto: LAS TRISTEZAS DE SATAN por Adolphe Menjou, Carol Dempster, Lya De Puti. Es una obra de David W. Griffith.

1712 1 d-12

Cine Vives, Vedado

SURCOUF, magnífica película dramática maravillosamente interpretada por el gran actor francés Jean Angelo es el estreno que para hoy tiene el concurrido cine VIVES, de la calle B y 27 del Vedado.

A las 8 1|4: LA MUJER Y EL ORO, por Frank Mayo.

Mañana: CARNE DE CARRERAS par Marion Nixon.

Domingo 14, a las 5 1|4 y 9 1|4: EL VERTIGO por Jacque Catelain. A las 2 p. m.: LA BAILARINA DEL TAXI y PEPE EL TRANQUILO.

Lunes1 5:BOY o EL ALFEREZ DE MARINA.

Martes 16: WU LI CHANG por Lon Chaney.

1723 1 d-12

CINE NEPTUNO

"WU LI CHANG" POR LON CHANEY Y RENEE ADOREE, HOY

NEPTUNO anuncia hoy para las 5 y 15 y 9 y 30 WU LI CHANG, por Lon Chaney y Renée Adoree, cinta que ha obtenido un grandioso éxito en todas partes. Luneta 40 centavos.

A las 8 y 30: LA MUJER MODERNA por Mae Murrray y Conway Tearle.

Mañana sábado: EL PARAISO TERRENAL por Betty Bronson y Milton Sills. Betty Bronson es una cosa simpatiquísima y en esta cinta está como en ninguna. Es una producción First National que, además, de su interesante argumento está repleta de escenas intrigantes y paisajes bellísimos.

El domingo, a las 5 y 15 y 9 y 30: LA SIRENA DE BABILONIA o EL HIJO PRODIGO por Gretta Nissen. En la matinée del domingo entre otras cintas, se anuncia: EL CORSARIO DEL AMOR por Rod La Rocque y VIEJAS VERDES por Dorothy Phillips y Louise Fazenda.

El martes 16: EL FIN DE MONTECARLO por Francesca Bertini. El sábado 20: EL DEMONIO Y LA CARNE por John Gilbert y Gretta Garbo.

Muy pronto: LAS TRISTEZAS DE SATAN por Adolphe Menjou, Carol Dempster, Lya De Puti. Es una obra de David W. Griffith.

1712 1 d-12

TEATROS Y ARTISTAS

EL DESCUBRIMIENTO DE AMERICA

En el Teatro Prado se estrenará el lunes próximo la cinta editada por la conocida escritora Carmen Velacoracho de Lara, que se titula **El Descubrimiento de América.**

Está hecha esta obra por niñas y niños cubanos pertenecientes a la **high life.**

Asistirá Fontanills a la tanda de moda, según nos comunica la editora de la obra.

Y nosotros, que hemos hecho—con el más original y elocuente de nuestros tribunos—el doctor Lucilo de la Peña—un descubrimiento que, desde el punto de vista físico, es más importante que el de América: el de la penetrabilidad de los cuerpos—asistiremos también.

No podrá quejarse la señora Velacoracho de Lara.

El doctor Lucilo de la Peña, uno de los adalides más esforzados de la causa de la raza latina: nuestro Fernanflor, el decano de los cronistas sociales y nosotros, que somos humildes devotos de la empresa cordial, estamos compenetrados de su hermosa obra de acercamiento entre España y América, de latina aproximación, de fraterna cordialidad racial.

LA TEMPORADA DE LUPE RIVAS CACHO

Atrayente es el programa de esta noche en Payret: la **Revista Internacional** y el **Bataclán en México.**

Ninguna de las dos obras necesita de elogios.

Para mañana, sábado, se preparan dos funciones interesantes: la tanda especial de las cinco, dedicada a las damas, con un programa escogido. **La Revista Internacional,** y en la función nocturna un debut y un estreno.

El debut es el de Conchita Bañuls.

Conchita Bañuls, con su voz espléndida, con su arte delicioso y con su simpatía personal es una valiosísima adquisición para la Compañía de Lupe Rivas.

Debuta Conchita con el estreno de una revista de gran espectáculo: **Cosas de mi tierra.**

Para la próxima semana habrá novedades: un estreno bataclánico titulado **Black Botton** y una revista mejicana: **México Maravilla,** de Castro Padilla las dos.

LA CASONA DEL MAYORAZGO

Se estrenará hoy en el Teatro Principal de la Comedia, una valiosa obra del notabilísimo literato y periodista español Francisco Cimadevilla.

Titúlase **La Casona del Mayorazgo.**

Es una comedia de intenso vigor y ha de gustar extraordinariamente.

Ha sido ensayada cuidadosamente por el aplaudido actor y director Alfonso Tudela.

Obtendrá un gran éxito sin duda

EL HOMENAJE A LLANEZA

En el Teatro Martí se celebrará mañana sábado la gran función de homenaje a Llaneza, el notabilísimo artista.

Entre los números del variado programa que hemos dado ya a conocer figura la obra del notable actor, **Un primo de Rivera,** en cuya interpretación toma parte la simpática Adelita Trujillo, que además cantará la bella canción de Llaneza **Rapacín de mis amores,** adaptada a la obra por su autor y principal intérprete. El notable actor Narciso Ibáñez, toma también parte en la representación de **Un primo de Rivera,** haciendo uno de los principales papeles.

Puede asegurarse que la función en honor de Llaneza será un gran succés.

EL CONCIERTO DE LA ORQUESTA FILARMONICA

Será muy intersante el concierto que anuncia para el domingo la Orquesta Filarmónica.

Empezará con la obertura **Freischütz,** de Weber.

Seguirá a esta obra el Aria de la Suite en Re de Bach, para instrumentos de arco.

Con esta obra termina la primera parte.

En la segunda **Idilio de Sigfrido,** de Wagner, una de las páginas más exaltadas del coloso, y la obertura de **El Buque Fantasma,** obra de la primera época de Wagner, de elevadísima inspiración.

Y para terminar el intenso poema sinfónico de Glazounow **Stenka Razine,** inspirado en una leyenda del Volga.

El concierto comenzará a las diez a. m. en el teatro Nacional.

(Continúa en la pág. DIEZ)

TEATROS "PRADO" HOY y "CAMPOAMOR"

ARTISTAS UNIDOS presentan al gran actor

JOHN BARRYMORE

En su más original y artística producción, titulada:

El Tunante Encantador

Super-Joya de gran arte y belleza incomparable.

TANDAS ELEGANTES: -:- LUNETAS -:- 60 CENTAVOS.

Lunes 15 en CAMPOAMOR

Estreno en Cuba de la producción Metro

Lo que Puede el Optimismo

interpretada por el simpático actor JACK PICKFORD.

¡DEBUT! ¡EXITO! ¡DEBUT!

MARIMBA TIPICA GUATEMALTECA

El lunes en las Tandas Elegantes.

CINE INGLATERRA

El espectáculo del éxito, el que mejores producciones estrena a diario a base de veinte centavos luneta.

El único que mantiene en la sala de proyecciones temperatura invernal en esta época del año.

Para hoy, en matinée a las dos pasado meridiano, re-estreno de la super producción joya Metro, en nueve actos, interpretada por el coloso Lon Chaney, y las estrellas Renée Adorée y Ralph Forbes; y la atracción en 8 actos, interpretada por Leatrice Joy, Clive Broock y Lilian Tashman, ESPOSAS A SUELDO; para esta matinée regirá el precio de veinte centavos luneta.

En tandas preferentes de cinco y cuarto y de las nueve y cuarenta y cinco pasado meridiano, comedias y el re-estreno de la grandiosa super producción joya en nueve actos, interpretada por el coloso Lon Chaney, Renée Adorée y Ralph Forbes, titulada WU LI CHANG; para estas tandas regirá el precio de veinte centavos los niños y treinta centavos mayores en luneta.

En tanda de ocho y media pasado meridiano, ESPOSAS A SUELDO, regia producción en ocho actos interpretada por Leatrice Joy, Clive Broock y Lilian Tashman; para esta tanda regirá el precio de veinte centavos luneta.

Mañana: EL CORSARIO DEL AMOR, por Rod La Rocque y Mildres Harris.

Domingo catorce: DIOSES VANOS, por Thomas Meighan, Ailen Pringle y Renée Adorée, y MANON, por John Barrymore y Dolores Costello.

La próxima semana: EL JUDIO ERRANTE, de la novela de Eugene Sué; Boy o EL ALFEREZ DE NAVIO, de la novela del Padre Coloma; EL FIN DE MONTE CARLO, por la Bertini, y MOLINOS DE VIENTO, por Marion Davies.

1717 1d 12

CINE RIALTO

"LAS SENSACIONES DE LILI" OTRA VEZ HOY.—EL DIA 24 SE ESTRENA "NAPOLEON DE BONAPARTE", PRODUCCION DE GRANDES MERITOS

Ayer estrenó la activa empresa del simpático teatro "Rialto" una producción del cinema que había la impresión de que gustaría mucho al público por tratarse de una cinta de bello argumento y además porque en ella figuraba una actriz que ha sabido imponerse por su gracia y su talento artístico. Y así resultó, la película fué del mayor agrado de todos cuantos la vieron por la originalidad de su trama, el lujo que se despliega en todas sus escenas y por la exquisita interpretación de todos los actores. Dicha producción tiene por título LAS SENSACIONES DE LILI y corresponde al grupo de cuarto que la casa Carrerá a traído a Cuba que irán acompañadas del más seguro éxito, tal como resultó ayer y con las anteriores que han sido estrenadas por la misma actriz, Lilianes Damita es la afortunada estrella qu ese anotó un nuevo triunfo con su prodigiosa interpretación de ayer y en LA NOCHE NUPCIAL y CON EL AMOR NO SE JUEGA, que están esperando turno para estreno, habrá de afianzar definitivamente las múltiples simpatías que se ha ganado en Cuba. LAS SENSACIONES DE LILI vuelve hoy a cubrir todos los turnos, o sea los de la una, tres, cinco y cuarto, siete y media y nueve y cuarenta y cinco, exhibiéndose también una revista. En las secciones de la una, tres y siete y media se exhibe el siguiente episodio de LA ESPIA DE LOS OJOS NEGROS.

1722 1d 12

TEATRO VERDUN

HOY EN VERDUN: "BOY O EL ALFEREZ DE NAVIO"

Un programa lleno de atractivos es el que ha seleccionado la empresa de este elegante y ventilado coliseo de la calle de Consulado. Matinée de una y media a seis, el segundo episodio de la serie titulada LA PISTA SANGRIENTA. Fernández presenta la emocionante atracción de Jacqueline Logan titulada DESPUES DE LA TORMENTA. La Liberty Film presenta al gran atleta Reed Howes en la soberbia producción donde hace alarde de su puño, titulada EL MUSCULO SE IMPONE, y la Liberty Film presenta una grandiosa y maravillosa super producción dramática española titulada BOY o EL ALFEREZ DE NAVIO. Luneta: veinte centavos. Por la noche el mismo programa, costando la luneta corrida para las damas y niños veinte centavos y para los caballeros treinta centavos.

Mañana: Matinée de una y media a seis. El episodio tres de la serie titulada LA PISTA SANGRIENTA; EL CORAZON DE SALOME, por Alma Rubens; EL CARROUSEL DE LA VIDA, por Norma Kerry, y SURCOUF, por Jean Angelo. Por la noche el mismo programa.

Domingo catorce. Deliciosa orquesta. Gran ventilación moderna. El episodio cuatro de la serie titulada LA PISTA SANGRIENTA; una revista, una comedia. LOS CERROS DEL PELIGRO, por Buck Jones; LA HORA DEL PELIGRO, por Milton Sills, Doris Kenyon, y EL CORSARIO DEL AMOR, por Rod La Rocque. Luneta corrida para las damas y niños, veinte centavos y para los caballeros, treinta centavos. Por la noche la función corrida: cuarenta centavos.

1715 1d 12

Teatro Rene Berndes

CALLE REAL, MARIANAO

Programa para hoy viernes doce de Agosto de 1927.

Tanda especial de las cinco y media: Episodio nueve, titulado "El Salvamento", de la sensacional serie LOS PULPOS HUMANOS; Al Hoxie en el emocionante drama del Oeste EL TERROR DE TEXAS, y la gran superproducción de la Metro Goldwyng por Marion Davies: MOLINOS DE VIENTO.

Tanda de las ocho y media: El gran drama del Oeste por Al Hoxie titulado EL TERROR DE TEXAS, y la preciosa joya cinematográfica, por Marion Davies, MOLINOS DE VIENTO.

Mañana: extraordinario acontecimiento. Estreno en Marianao de la super-revista del Follies Bergere de Paris, titulada LA LOCURA DEL DIA, la más suntuosa revista en la que toman parte las mejores beldades del Follies Bergere, presentada con lujo extraordinario.

1862 1d 12

CINE GRIS

A las 5 1|4 y 9 1|4, La Metro Goldwyn Mayer de Cuba presentará la notable producción en 8 actos: LA BAILARINA DEL TAXI, interesante melodrama admirablemente interpretado por la linda actriz Joan Crawford y el conocido actor Owen Moore. En ambas tandas se exhibirá la cinta LOS MAGOS DE LOS CINCO DEDOS.

A las 8 1|4: EL AMOR LOS VUELVE LOCOS, por Margaret Livinston.

Mañana: PASION ESPAÑOLA, por Irene Rich; Forrest Stanley; Myrna Loy; Flobelle Fairbanks y Anders Randolph.

Domingo 14, matinée: NOVEDADES INTERNACIONALES No. 23; DISCORDIAS MATRIMONIALES, por Adolfo Menjou, y EL KNOCK OUT, por Milton Sills.

A las 5 1|4 y 9 1|4: DAMAS DE MATINEE, por May Mac Avoy.

Lunes 15: BOY, EL ALFEREZ DE NAVIO.

Martes 16: EL PADRE DE LA CRIATURA, por Conrad Nagel.

Miércoles 17: EL FIN DE MONTECARLO, por Francesca Bertini y Jean Angelo.

Jueves 18: CARNE DE CARRERAS, por Marion Nixon.

1713 1 d-12

CINE OLIMPIC

EL CORAZON MANDA, POR ADOLPHE MENJOU Y LA CINTA DEL MATCH DEMPSEY VS SHARKEY, HOY

Para sus turnos preferentes el simpático cine del Vedado, OLIMPIC, anuncia la película: EL CORAZON MANDA, por Adolphe Menjou y Ricardo Cortéz y la cinta oficial del match de boxeo entre Dempsey y Sharkey, cinta en la cual se puede apreciar en la forma que logró Dempsey su triunfo sobre Sharkey, que es indiscutiblemente superior.

A las 8 y 30: UNA HORA DE AMOR por Mildred Harris.

Mañana: EL PARAISO TERRENAL, por Betty Bronson y Milton Sills. Cinta de escenas preciosas y muy interesante.

El domingo: LA SIRENA DE BABILONIA o EL HIJO PRODIGO, a las 5 y 15 y 9 y 30.

Para la matinée del domingo entre otras cintas se anuncia: EL MEJOR AGUJERO por Syd Chaplin; CORCEL DE GUERRA por Buck Jones y EL BRUTO por Monte Blue.

El lunes 15: EL FIN DE MONTECARLO por Francesca Bertini.

El jueves 18: LAS SENSACIONES DE LILY por Lilian Damita.

Muy pronto: EL DEMONIO Y LA CARNE por John Gilbert y Gretta Garbo.

1714 1 d-12

CINE RIVOLI

"LA SEDUCTORA", POR POLA NEGRI, HOY

En la tanda elegante de cinco y media: LA SEDUCTORA, por Pola Negri.

De ocho y media a once, la preciosa cinta CUIDADO CON LA PINTURA, por Raymond Griffith; y LA SEDUCTORA.

Sábado: VELOZ COMO EL RAYO, por Greython Hale; SENSACIONES DE LILY, por Liliane Damita.

Domingo: colosal matinée, EL CONDE, por Charles Chaplin; EL PADRE DE LA CRIATURA, por Conrad Nagel; NOVEDADES FOX; NUESTRO ES EL MAR, por William Boyd

A las cinco y cuarto: LA MUJER DEL CENTAURO, por John Gilbert.

De ocho y media a once: NUESTRO ES EL MAR; NOTICIARIO FOX; LA MUJER DEL CENTAURO.

1666 1d 12

HOY ESTRENO RIALTO HOY ESTRENO

EN TODAS LAS TANDAS

EDELBERTO DE CARRERA' presenta a la actriz de moda a la adorable estrella del lienzo que provocaran tanto escándalo sus últimos amores en Paris

Liliane DAMITA

Estreno en Cuba de la exquisita producción

Las Sensaciones de Lili

Una pelicula pletórica de emociones y de romance en el que el amor se mezclase con los placeres en busca de sensaciones y de deseos

AMERICA ADVERTISING A-9638

PRONTO ESTRENO EN CUBA NAPOLEON BONAPARTE

HOY ESTRENO TEATRO NACIONAL HOY ESTRENO

EN TODAS LAS TANDAS

FIRST NATIONAL PICTURES presenta el grandioso estreno en Cuba

TANDAS 1-3 40¢ 5-7,9½ 60¢

UN GRITO EN LONTANANZA

(THE FAR CRY)

por BLANCHE SWEET

con el concurso de JACK MULHALL y HOBART BOSWORTH

Un drama intenso y sensacional con las escenas mas patéticas de dolor y el mas bello triunfo del Amor

Las tandas elegantes serán amenizadas con música adaptada por la orquesta que dirige el maestro MOISES SIMONS

AMERICA ADVERTISING A-9638

LUNES 15 PENAS QUE PASAN por ANNA Q NILSON y CHARLES MURRAY

HOY ESTRENO TEATRO Películas Paramount FAUSTO HOY ESTRENO

5¼ 9¾

Juguete de las Mujeres

"WOMANHANDLED"

por el notable actor RICHARD DIX

y la encantadora ESTHER RALSTON

LUNETAS .... 60¢ PREFERENCIA.. 80¢

TANDA de las 8½ Esposa por una noche por Pauline Frederick

LUNETAS 30¢ PREFERENCIAS 50¢

Sabado 13 y Domingo 14

EL DEMONIO y LA CARNE

JOHN GILBERT y GRETTA GARBO

M.E.C.D. 2016

Hilos "D. M. C."

COLORES INDESTEÑIBLES

Acabamos de recibir un surtido completo en calidades y colores

ABANICOS PERICONES
EL MEJOR SURTIDO

CALCETINES PARA NIÑOS
MUY HERMOSA COLECCION

"LA ELEGANTE"

Neptuno y Aguila
Teléfono M-1799

Las únicas tiendas con precio de Almacén

Muralla y Compostela
Teléfono A-3372

ESPECTACULOS

TEATROS

NACIONAL.—Tarde y noche: una revista, una comedia, El grito en lontananza.

PAYRET.—8 y 30: Revista internacional, Batacián en México.

ALHAMBRA.—8: El pecado original.—9 y 15: La rendición de Abd-el-Krim.—10 y 30: Mr. Martínez.

ACTUALIDADES.—8: El incógnito, De la Habana a Oriente, números por el dueto Tapia.—Rubio y el maestro Tacos.—10: una cinta cómica, El amo del mundo, números por el dueto Tapia.—Rubio y el maestro Tacos.

CINES

CAMPOAMOR.—En todas las tandas: El tunante encantador.

MARTI.—De 3 a 5: La mar de bonitas, Lecciones de amor.—De 5 a 12: La mar de bonitas, números por Amalia Molina, Lecciones de amor.

VIVES.—5 y 15 y 9 y 15: Surcouf.—T y 15: La mujer y el oro.

APOLO.—8 y 30: El manto del pecado, El judío errante.—5 y 30: El judío errante.

VERDUN.—Tarde y noche: una revista, una comedia, segundo episodio de La pista sangrienta, Después de la tormenta, El músculo se impone, Boy o el alférez de navío.

RENE BERNDES (Mariano).—5 y 30: Episodio noveno de Los pulpos humanos. El terror de Texas, Molinos de viento.—8 y 30: El terror de Texas, Molinos de viento.

INGLATERRA.—2: Esposas a sueldo.—5 y 15 y 9 y 45: Wu Li Chang.—8 y 30: Esposas a sueldo.

WILSON.—5 y 15 y 9 y 45: Wu Li Chang.—8 y 15: Comedias, El español.

RIALTO.—Tarde y noche: Las sensaciones de Lili, La espía de los ojos negros.

LARA.—Tarde y noche: cintas cómicas, La pista sangrienta, Debe ser amor, La bailarina y el impostor.

GRIS.—8 y 15: El amor los vuelve locos.—5 y 15 y 9 y 15: Los magos de los cinco dedos, La bailarina del taxi.

RIVOLI (La Sierra, Marianao).—5 y 15: La seductora.—8 y 30: ¡Cuidado con la pintura!, La seductora.

TRIANON.—5 y 15 y 9 y 30: La sirena de Babilonia o el hijo pródigo.—8 y 15: La pérfida.

OLIMPIC.—5 y 15 y 9 y 30: El corazón manda, el match Dempsey y Sharkey. 8 y 15: Una hora de amor.

NEPTUNO.—5 y 15 y 9 y 30: Wu Li Chang. 8 y 30: La mujer moderna.

LIRA.—2 1|2 a 5: El juramento de un amante, Deuda sagrada. 5 1|2: El juramento de un amante. 8 1|2: el mismo programa de la matinée.

CAMPOAMOR

EXITO TRIUNFAL DE "EL TUNANTE ENCANTADOR".— PROXIMOS ESTRENOSS Y NOVEDADES

Conforme esperábamos, la última obra interpretada por John Barrymore: EL TUNANTE ENCANTADOR, que se estrenó ayer en este teatro, ha sido un éxito sin precedentes para la empresa. El público desde las primeras escenas se dió cuenta de que estaba en presencia de una verdadera obra de arte exquisito, prodigio de detalles y de ambiente histórico. Por un milagro imaginativo(se sintió transportado a los distantes años en que transcurre la acción, y rió con las travesuras de Francois Villou, como los buenos parisienses de la época, y supo conmoverse con sus desventuras. Si antes conocíamos el valor inmenso del ilustre protagonista, hoy conocemos una nueva faz de su talento interpretativo. El artista se halla en lo mejor de su carrera de triunfos continuos, formando, con sus hermanos Ethel y Lyoney, la trilogía gloriosa, prez de la escena norteamericana.

Los demás intérpretes de la cinta acompañan maravillosamente la labor del bello Barrymore.

Hoy vuelve a la pantalla, desde el turno de la una, y en todos los demás de siempre, tan bellísima obra. Desde la tanda de las tres de la tarde, será amenizada su proyección por una escogida "suite" musical. Como sabemos, hasta el domingo permanece en los carteles.

El día quince se estrenará en este teatro una lindísima cinta interpretada por Jack Pickford, artista que no necesita elogios ante el público, por ser sus méritos bien conocidos de todos. Se titula: LO QUE PUEDE EL OPTIMISMO, y llevará al ánimo de los espectadores esa sensación de juventud y de sencilla alegría que se desprende siempre de las obras interpretadas por este artista, mimado del público norteamericano.

Para muy pronto se anuncia el debut de la famosa Marimba Típica Guatemalteca, formidable conjunto musical de méritos extraordinarios.

1724 1 d-12

Teatro del Prado.–Enorme éxito de "El tunante encantador". John Barrymore, el actor más grande de su época

Si todo el mundo civilizado no estuviera convencido a estas horas de que John Barrymore es el más grande de todos los actores, hubiera tenido la fuerza necesaria para convencerlo esta su maravillosa obra, titulada EL TUNANTE ENCANTADOR, que ayer ocupó en calidad de estreno el lienzo de este teatro.

EL TUNANTE ENCANTADOR es un prodigio de arte, de delicadeza, de buen gustó, de gentileza, de elegancia. Y como si todo esto fuera poco, una acabada lección de historia, toda vez que dicha cinta se desarrolla en la centuria décimo quinta y nos hace, por tanto, retroceder a ne! tiempo hasta el reinado de Luis XI de Francia, aquel rey astuto que decía "si mi gorro de dormir supiera mis secretos, quemaría mi gorro de dormir", y que tenía perfil de garduña y andar de zorro a fuerza de luchar solo con la inteligenci acontra adversarios dotados de valor y de poder...

En este ambiente pintoresco, extraño, hace de las suyas John Barrymore, convertido por obra del arte y de su arte, en Francois Villón, poeta perdulario, aventurero capaz de todas las acechanzas y de todas las burleras, y personaje quizás el más representativo de su época sombría.

Villón no sólo fué un poeta extraordinario, sino también un admirable ejemplar de pillo, en el más suave sentido de la expresión. La Sorbona lo lanzó de su seno después de haberlo premiado y desde entonces, hasta su muerte, París coltó con un "perdu" más, pero de altos merecimientos, y la historia de la literatura con un hombre más en sus páginas. Rodó mucho y por diversos lugares. Y la película nos pinta estas sus andanzas de modo tan brillante, tan novedoso, que encanta, domina, conmueve. Por otra parte, debía ser de otro modo tratándose de John Barrymore, a quien se confió la principal figura...

Hoy volverá EL TUNANTE ENCANTADOR al lienzo en todos los turnos.

El próximo estreno tendrá lugar el martes, porque el lunes el teatro será cedido para una función especial. Dicho estreno es el de LA MADRECITA, perteneciente a la Metro Golwyn Mayer.

Pronto: presentación de la Marimba Típica Guatemalteca.

1816. 1d-12.

CINE APOLO

ESQUINA DE SANTOS SUAREZ "EL JUDIO ERRANTE", DE EUGENIO SUE

Fiel a su tradición de exhibir en este cine todo el material cinematográfico de calidad que sea estrenado en Cuba, así como todo aquel que pueda interesar al público, por tratarse de adaptaciones de obras conocidas, su empresa ha dispuesto que hoy sea pasada la versión cinematográfica de EL JUDIO ERRANTE, una de las novelas más populares de Eugenio Sué.

Esta película es una joya de la cinematografía francesa, cuya bonísima interpretación corre a cargo de los más célebres actores de aquel teatro, y que es una de las mejores estrenadas este año en la Habana, será exhibida en la tanda elegante de las cinco y media.

En la función corrida de las ocho y media: EL MANTO DEL PECADO y EL JUDIO ERRANTE.

Mañana: JAQUE A LA REINA, otra buena película francesa de interesante asunto ruso, la preciosa comedia ESPOSAS A SUELDO, por Leatrice Joy, y LOCA POR PARIS, buena película por Dorothy Mackaill. A las cinco y cuarto, las dos últimas.

En la matinée del domingo será estrenada LA LEY DEL MAS FUERTE, por William Boyd, y EL CARROUSELL DE LA VIDA, con tres grandes comedias.

A las cinco y cuarto, la espectacular producción L ASIRENA DE BABILONIA, por Gretta Nissen, y LA LEY DEL MAS FUERTE. Y por la noche las trse películas que constituyen un gran programa de atracción.

1781 1d 12

Su Niño

necesita protección y cuidados. Vigile de cerca su salud. Haga que adquiera hábitos regulares. La acumulación de materias descompuestas debida al mal funcionamiento de los intestinos es causa de muchos males.

Cuando el niño está estreñido, nervioso, calenturiento o con catarro, déle una dosis de REMEDIO DE LEONARDI PARA EL HIGADO. Este estimula el estómago, el hígado y los intestinos. Es inofensivo, agradable al gusto y obra suavemente, sin dar retortijones.

El REMEDIO DE LEONARDI PARA EL HIGADO es bueno para toda la familia. Alivia rápidamente el estreñimiento, la bilis y la indigestión. Téngalo siempre a mano.

REMEDIO DE LEONARDI PARA EL HIGADO
LA LLAVE DE LA SALUD

CINE WILSON

El espectáculo predilecto de las familias, por su comodidad, orden, ventilación, y las grandes producciones que se estrenan a diario, a base de precios populares.

Para hoy, en tandas elegantes de cinco y cuarto y de las nueve y cuarenta y cinco pasado meridiano, comedias y el re-estreno de la maravillosa super producción joya en nueve actos, interpretada por el coloso Lon Chaney, Renée Adorée y Ralph Forbes, titulada WU LI CHANG.

Los precios de localidad que regirán para estas tandas serán a base de diez centavos los niños y veinte centavos los mayores en tanda de cinco y cuarto pasado meridiano, y el de diez centavos los niños y treinta centavos mayores en tanda de nueve y cuarenta y cinco pasado meridiano.

En tandas preferentes, gran orquesta de seis profesores amenizará la proyección.

En tanda de las ocho y cuarto, comedias, y a las ocho y media pasado meridiano, re-estreno de la regia producción Paramount, en nueve actos, interpretada por Ricardo Cortez, Jetta Gaudal y Noach Beery, titulada EL ESPAÑOL; para esta tanda regirá el precio de diez centavos los niños y veinte centavos luneta.

Mañana: EL CORSARIO DEL AMOR, por Rod La Rocque y Mildred Harris.

Domingo próximo: DIOSES VANOS, por Thomas Meighan, Allen Pringle y Renée Adorée, y MANON, por John Barrymore y Dolores Costello.

La próxima semana: EL JUDIO ERRANTE, de la novela de Eugenio Sué; BOY o EL ALFEREZ DE NAVIO, de la novela del Padre Coloma; LA BAILARINA DEL TAXI, por Owen Moore; CASI UN MONO, por Syd Chaplin, y EL FIN DE MONTE CARLO, por Francesca Bertini.

Lunes quince, inauguración de la tanda corrida de ocho y cuarto a once y cuarto pasado meridiano sin alteración de precios, y a base de dos producciones y una comedia, organización invariable de lunes a sábados.

1716 1d 12

CINE LARA

Regio programa se exhibe hoy en este cine. En los turnos de 1; 4 y 9 1|2 estreno del primer episodio de la gran serie francesa: LA PISTA SANGRIENTA por René Novarro.

Estreno de la bonita producción titulada: LA BAILARINA Y EL IMPOSTOR, por Betty Compson.

En los turnos de 3; 5; 8; y 10 1|2 estreno de la gran producción joya titulada: DEBE SER AMOR por la genial y simpática Collen Moore. Función Corrida. Luneta 30. Niños 20.

Mañana: gran pelea: DEMPSEY VS. SHARKEY; LA FALSARIA y EL SEDUCTOR.

Domingo 14: NUESTRO ES EL MAR; UN FIGARO DE SOCIEDAD.

Lunes 15: EL PARAISO TERRENAL.

1213 4-12

TRIANON

"LA SIRENA DE BABILONIA" SE REPITE HOY

TRIANON exhibe hoy viernes de moda la cinta de Gretta Nissen titulada: LA SIRENA DE BABILONIA o EL HIJO PRODIGO, producción bellísima y lujosísima que además tiene como intérpretes a Ernest Torrance; William Colliers Jr.; Wallace Beery y Kathlyn Willams.

LA SIRENA DE BABILONIA o EL HIJO PRODIGO, tiene entre sus escenas importantísimas, la destrucción de Babilonia, que resulta un espectáculo imponente.

A las 8 y 15: LA PERFIDA por Rodolfo Valentino y Nita Naldi.

Mañana sábado es día de risa: VIEJAS VERDES, es el título de la cinta que se exhibe en las tandas elegantes. Dorothy Phillips y Louise Fazenda son los intérpretes principales de la divertidísima cinta: VIEJAS VERDES.

El domingo, a las 5 y 15 y 9 y 30: ESPOSAS A SUELDO por Leatrice Joy.

En la matinée de 1 y 30 y a las 5: EL NUEVO ADMINISTRADOR. Owen Moore y Marion Davies en la divertida cinta: EL NUEVO ADMINISTRADOR. Richard Talmadge en la interesante cinta: LA POLICIA NOCTURNA. Tom Mix en BANDOLERO POR SPORT.

El lunes y martes, día de moda: EL FIN DE MONTECARLO por Francesca Bertini y Jean Angelo. El viernes 19 y sábado 20: EL DEMONIO Y LA CARNE, por John Gilbert y Gretaa Garbo.

Muy pronto: LAS TRISTEZAS DE SATAN, por Adolphe Menjou.

1720 1 d-12

Teatro Imperio

CONSULADO 116

Mañana es el día del debut de la compañía Imperio.

Las obras escogidas para el debut son de lo más interesantes, con escenas comiquísimas de chistes finos y bien traídos.

AMOR DE APACHE es una de las obras, siendo el libro del conocido escritor francés Jaques Richepin con música del maestro Jaime Prats, la otra se debe a la pluma de Tristán Bernard, siendo la música del maestro Manuel Vega.

Para estas obras ha pintado Teodoro Zapata, escenógrafo de reconocida fama seis preciosas decoraciones de fantástico lujo, en cuyo ambiente las lindas muchachas del conjunto bataclánico harán sus bailables y evoluciones, y por la amplia pasarela desfilarán en sus viajes artísticos a través del público que quedará admirado con el conjunto más bello presentado en Cuba de mujeres hermosas de belleza fascinante.

Las localidades para el debut están al terminarse, pues es mucha la demanda que de ellas hay, quedando de las lunetas muy pocas y de las butacas menos de la mitad, ello lo avisamos al público para el que desee adquirirlas se apresure en comprar sus billetes.

Desde las diez de la mañana hasta la una, y desde las cuatro de la tarde hasta las seis puede usted adquirirlas en la contaduría de este teatro o separarlas por el teléfono A-5440 a las mismas horas.

Los precios serán de sesenta centavos la luneta y de cincuenta centavos la butaca para la función corrida.

7846 d 12

CON ALEGRIAS

Así es como pasa la vida el hombre feliz, el dichoso que está libre de sufrimientos de los nervios, alejado de la neurastenia, que es la causa de miles tristezas, sustos y sobresaltos. La neurastenia, los nervios agitados, se calman y dejan vivir tranquilo, cuando se toma Elíxir Antinervioso del Dr. Vernezobre. Tónico de los nervios.

Dr. J. Vernezobre

Al comprarlo, fíjese en la etiqueta. Ha de tener una firma como ésta.

HABANERAS

VIENE DE LA PAGINA 7

GONZALO ROIG

LA RETRETA DE HOY

En el Malecón.

Retreta de gala.

La ofrece en la noche de hoy, de ocho a diez, la Banda Municipal.

Con ella se presenta el nuevo director de la brillante organización musical, el maestro Gonzalo Roig, director también de la Orquesta Sinfónica de la Habana.

Primero el maestro Guillermo M. Tomás, después Fraga, ahora Gonzalo Roig.

La retreta de esta noche, cuyo programa doy a continuación, consta de tres partes.

PRIMERA PARTE

1. Marcha Eslava, Tschaikowsky.
2. Il Guarany, Obertura, Gómez.

Intermedio de diez minutos.

SEGUNDA PARTE

3. Escenas pintorescas. A Marcha; B Escena de Baile; C El Angelus; D Fiesta Bohemia.

Suite de Orquesta, Massenet.

Transcripción para Banda por D. M. Bolten.

4. Capricho Italiano, Tschaikowsky.

Intermedio de diez minutos.

TERCERA PARTE

5. A Mírame Así, Habanera, Sánchez E. Lecuona.
6. La Casita, danzón, Romeu.
7. Himno Nacional.

El maestro Gonzalo Roig viene siendo objeto de congratulaciones repetidas desde su exaltación al cargo de director de la Banda Municipal.

Un gran homenaje se le prepara por parte de la Solidaridad Musical de la Habana.

Será con un almuerzo.

Seguido de un concierto.

Acordado está ofrecerle en el hotel Saratoag a las doce y media del domingo 28 del corriente.

Invitado de honor será, en primer término, nuestro popular Alcalde, el doctor Miguel Mariano Gómez.

El doctor Lucilo de la Peña.

El doctor José L. Goldarás.

Un grupo del periodismo, que forman Félix Callejas, Arturo Alfonso Roselló, Félix Soloni, Sergio Carbó, Leopoldo Fernández Ros, Víctor Bilbao, Enrique Pizzi de Porras, José Calero, Conrado W. Massaguer, Max Lamarque, Jesús de J. López, Agustín Pomares, Félix Ayón, Miguel Angel Quevedo, junior, Oscar Massaguer, Rogelio Caramés, Urbano del Castillo, José Calero, Wanguermert, Luis M. Somines...

Y de la crónica social, con el que suscribe, Alberto Ruiz, Julio de Céspedes y Pablo Alvarez de Cañas.

Del señor José María Arriete, entusiasta Presidente de la Solidaridad Musical, ha partido la iniciativa del homenaje.

Será magnífico el acto.

Digno del festejado.

GLORIA AMADOR

Felicitaciones.

Son para Gloria Amador.

Acreedora a recibirlas es la culta, estudiosa e inteligente señorita por haberse llevado en nuestra Universidad el Premio de Psicología Pedagógica.

Premio bien adjudicado.

Con toda justicia.

Gloria Amador, que estudia el Segundo Año de Pedagogía, es la discípula predilecta del doctor Aguayo.

El Colegio Sepúlveda, que puede citarse como modelo del planteles de enseñanza, la cuenta en primera línea entre su profesorado.

Una señorita de mérito.

Ejemplar.

NOCHES MEXICANAS

Conchita Bañuls.

Vuelve a la escena.

Al regresar de su tournée por la Florida, incorporada a la Compañía de Lupe Rivas Cacho, dispónese a actuar de nuevo ante el público de la Habana.

Anunciada su reaparición.

Para mañana.

Será con el estreno de Cosas de mi Tierra, revista de la cual se hacen muchos elogios por su trama, por sus cuadros y por su música.

Gran noche en Payret.

(Continúa en la pág. ONCE)

¡OJO!! HASTA SEPTIEMBRE 1o. 1927 ¡OJO!!

Este anuncio, recortado vale 0.50 por cada botella, comprando al señor Sicard.

Una Buena Noticia! Llegó de Francia este **famoso preparado,** premiado con medalla de oro en París 1910. Está inscripto en Sanidad No. 14028. Cuando yo tenía 10 años me puse enclenque y descolorido. Para curarme tomé, en las comidas, una cucharada de Bifosfato de Cal de los Maristas en un vaso de agua azucarada y me puse fuerte y bueno.

Desde entonces estoy robusto y gozo de la buena salud que todos me envidian.

De venta por: **A. SICARD**

SACO y V. ALEGRE, (Víbora)

Habana. Tel. I-2511. — Y en las Droguerías de Johnson, Sarrá, Taquechel, etc.

Martí. Despedida de Amalia Molina.– El debut de Adelita y la función del sábado. Las Tristezas de Satán

Hoy se despide tras dos semanas de actuación brillante en el "apostólico" ese admirable artista de la gracia española que se llama Amalia Molina.

Amalia, la cancionera de la copla meridional cálida y honda, la ligera y rítmica danzarina del baile flamenco, todo gallardía, tiene en esta menuda mujercita, en este manojo de nervios trianero, su artista máxima.

Amalia ha elegido para cerrar de manera espléndida su temporada en Martí, lo mejor de su programa, agregando a la parte española las dos bellas canciones criollas SON ORIENTAL y MI CUBA QUERIDA, que Eliseo Grenet, inspirado compositor popular escribió especialmente para Amalia.

La película que completa los turnos de despedida de la Molina, 5 y 9 y media, y los demás del día es la de la Fox, LECCIONES DE AMOR.

Para mañana sábado se anuncia una película plena de travesuras y de las sonrisas de París, LAS SENSACIONES DE LILY, de la que es protagonista esa encantadora "etoile" cinemática francesa Lilianne Damita.

Y el debut de una cancionista y danzarina, todo simpatía, juventud, gracia: Adelita Trujillo. Adelita, se presentará en la tanda preferente de las 5, y luego tomará parte en la función escénica extraordinaria de las nueve de la noche, que lleva una película asturiana como preliminar y luego un largo capítulo de novedades teatrales: ¿QUE HACEMOS CON EL RAPAZ?, obra de Atanasio Rivero, para Narcisín; una obra de Luis Llaneza (en cuyo honor se celebra la función) titulada UN PRIMO DE RIVERA; la trama sainetesca de Agustín Rodríguez HE IDEADO UN GRAN NEGOCIO, PERO NECESITO UN SOCIO y la comedia de Pedro Mata EN LA BOCA DEL LOBO, en la que tomará parte el gran actor Julio Taboada y artistas del Principal de la Comedia. Finaliza el festival con canciones por Adelita y cantos asturianos por Emilia Benito.

El domingo una gran matinée para los niños con una estupenda cinta del oeste por "la centella del Far West" Buck Jones.

Y el lunes la sensación cinematográfica del mes: el estreno de la grandiosa película del mago Griffith, creación de Adolphe Menjou LAS TRISTEZAS DE SATAN, que será presentada de manera excepcional, ya que como preliminar lleva la singular atracción de un sketch denominado EL SR. DIABLO, que sirve de bello proemio aclaratorio a la superproducción.

EN HONOR DE DON ENRIQUE LACASA, EL MIERCOLES 17

En honor del notabilísimo actor y director español don Enrique Lacasa, se efectuará en el Martí el próximo miércoles 17 una fiesta escénica de magníficos atractivos.

Parte principal del programa que se combina cuidadosamente será la representación de la chispeante comedia de Vital Aza FRANCFORT, por la hermosura joven y estatuaria de Rosita Lacasa, y un capítulo de variedades en el que intervendrán la gracia de Rosita España, la maravilla de Amalia Molina, la habilidad de Navarro el extraordinario ventrílocuo, y otros números de tanto interés como los señalados.

Pero de esta función y su programa hablaremos mañana.

1878. 1d-12.

LA ISLA DE CUBA

MONTE 55 y 57

LA CASA MAS POPULAR — LA QUE MAS BARATO VENDE

GRAN VENTA FINAL DE VERANO

Cada día brindamos una nueva prueba de nuestra eficacia comercial. La de hoy no puede ser más concluyente. Conceda su atención a las ofertas que van a continuación:

EN EL PRIMER PISO | EN EL DEPARTAMENTO DE ROPA | EN EL DEPARTAMENTO DE SEDERIA

TAPICERIA

Si usted tiene en proyecto el tapizar de nuevo sus muebles o poner cortinas en su casa, bueno sería que consultase nuestros precios. Tenemos:

DAMASCOS de algodón de 1½ varas de ancho, desde $1.00
REPS "Gobelino", en el mismo ancho, desde . . 1.50
DAMASCOS DE SEDA con motivos en dorado sobre fondo de diversos colores, desde 2.00
DAMASCOS DE SEDA con motivos Chinescos, muy originales, desde 2.50
DAMASCOS DE SEDA con varios motivos muy bonitos, de muy buena calidad, a 2.75, 3.00 y 4.00 pesos.
DAMASCOS DE SEDA BORDADOS en gran variedad a 4.50, 5.00 y 6.00 pesos.
DAMASCOS DE SEDA BORDADOS en hilos de seda y de metal, estilos de gran novedad, a 7, 8 y 10 pesos.
DAMASCOS DE SEDA, BROCADOS, lindísimos a 9.00 pesos.
DAMASCOS DE SEDA con finísimo trabajo bordado a mano, a 25 y 28 pesos la vara.
EN EL MISMO DEPARTAMENTO OFRECEMOS UNA COLOSAL COLECCION DE CRETONAS.

OLANES DE LINO PURO

BLANCOS Y COLOR ENTERO

A 40 CENTAVOS

GRAN SURTIDO DE COLORES

LOCIONES DE Varios Fabricantes A 20 c. EL FRASCO

POLVOS De Marcas Conocidas A 10 cts. LA CAJA

Hoy Realización de **CORTES Y RETAZOS**
A PRECIOS INVEROSIMILES

GRANDES ALMACENES
LOS PRECIOS FIJOS
A DE J. BOLIVAR y R. MA DE LABRA
Gran Venta "Sorpresa"

Dedicaremos todo el Salón de nuestro Departamento de SOMBREROS a este gran acontecimiento.

Expondremos TRES MIL MODELOS FRANCESES que daremos a un precio irrisorio.

Sorprenderemos con Nuestros Precios

Lea nuestro Anuncio de Mañana. No servimos pedidos por Correo.

M.E.C.D. 2016

El problema . . . .

(Viene de la pág. PRIMERA)

so de toda idea avanzada dentro del arte y la literatura, fué lo suficiente para que muchos asistieran a la sesión con la única idea de escuchar la fácil, elegante y docta palabra del joven escritor de la "Glosas".

LA MESA PRESIDENCIAL

Se encontraban en la mesa de honor además del Presidente del Club Dr. Ernesto R. de Aragón, y el Secretario del mismo, el ingeniero señor Centurión, los invitados de honor a la sesión: el Dr. Lucas Lamadrid, Sub-secretario de Instrucción Pública y Bellas Artes, en representación del Dr. Alemán; el Dr. Jorge Mañach: el Sr. Antonio Rodriguez Morey, Presidente de la Asociación de Pintores y Escultores, y los profesores de la Academia de San Al-jandro señores Esteban Valderrama, Enrique Garcia Cabrera, José Antonio Sicre y Armando Maribona.

VARIAS NOTICIAS DEL CLUB

El Sr. Gutiérrez Lee, miembro del Club, dió cuenta de que el Sr. Abel Marrero, rotario camagüeyano, que se encontraba recluido en la cárcel de la Habana acusado de comunista, fué puesto en libertad, habiéndose girado varios telegramas de felicitación al Club de Camagüey por tan feliz motivo. También dijo que la primera visita del Sr. Marrero despues de salir de la cárcel fué para la oficina del Club Rotario de la Habana, donde expresó el sincero agradecimiento que sentía por la defensa que le habia sido hecha por sus compañeros de esta ciudad.

Más tarde el Dr. Aragón dió la noticia que en el Dispensario "Tamayo", que el dirige, se ha montado con todos los adelantos una barberia únicamente para que puedan usar de ese servicio los niños pobres. Dos empleados barberos prestan sus servicios en el nombrado departamento del Dispensario, absolutamente gratis.

Varios miembros del Club, por iniciativa del Sr. Berenguer, dotaron ∙er a la nombrada barberia de todos los útiles imprescindibles en esa clase de establecimientos, como tijeras, navajas, polvos, etc...

LA CONFERENCIA DEL DOCTOR MAÑACH

Concedida la palabra al Dr. Jorge Mañach por el Dr. Ernesto R. de Aragón, pronunció una de sus más brillantes y documentadas conferencias. Dijo el Dr. Mañach, al empezar, que agradecia al Club Rotario la conyuntura agradable que se le ofrecía de hablar ante un tan amable auditorio como son los rotarios de esta ciudad, que se dedican jueves tras jueves a una gastronomía filantrópica.

Habló del problema de la bellas Artes, y dijo que todos los artistas de Cuba han tenido que luchar con el concepto burgués del arte. El burgués cree que la mejor en la vida es darle satisfacciones a las apetencias del cuerpo debiéndose el desgraciadamente, el retras ode los intereses de la cultura en nuestra patria y que no haya adelantado lo debido.

EL ARTE BAJO EL PUNTO DE VISTA INDIVIDUAL Y SOCIAL

Considera el docto conferenciante el Arte bajo un punto de vista individual y bajo el punto de vista social. El Arte individualmente, no es goce espiritual para todos; un burgués no es capaz de comprender que se gaste una cantidad subida de dinero en adquirir una bella tela o una hermosa estatua, y se indigna ante la idea de que el Estado tenga presupuestos para la adquisición de Obras de Arte, creyendo que esas sumas de dinero deben dedicarse a la creación de Hospitales o de Instituciones de otra índole cualquiera, y no para sostener el "pasatiempo" de algunos señores artistas por la sencilla razón de esa experiencia estética no es compartida por el burgués de donde resulta la lucha eterna que ha sostenido siempre el Artista y los amantes del arte en todas sus manifestaciones, contra el burgués, generalmente ignorante y siempre positivista.

VALOR SOCIAL DEL ARTE

Al tratar del valor social del Arte, dice el Dr. Mañach, que evidentemente no necesita demostración. Los ejemplos saltan a la vista. En España han hecho más sus Velazquez, sus Grecos, sus Sorollas y sus Zuluagas por el prestigio de la península que todos los tratados, todos sus embajadores y legisladores. Es más importantes ante los horizontes culturales el centenario de Goya que se ha de celebrar próximamente, y los trabajos de Ramón y Cajal y Torres Quevedo que todos los acercamientos de otra índole, pues el artista es el Embajador inigualable. El Arte para los pueblos pequeños como Cuba, además de ser un verdadero valor positivo como propaganda, es de un valor enaltecedor y defensivo.

Dice, que salta a la vista el ejemplo de la Grecia moderna, la Grecia degenerada que en lucha durante muchos años contra los turcos, se resolvió en situación cuando las naciones de Europa no permitieron que la cuna de tanto artista ilustre fuera avasallada por el Imperio de la Media Luna, y no se ensañaran con un pueblo que tenia tal prosapia.

Igual sucedió durante la Guerra Mundial con Bélgica, no fué defendida solamente por que el territorio de esa pequeña gran nación no era extenso, la simpatia del mundo hacia Bélgica, la defensa que hicieron los ejércitos aliados en favor de los belgas fué principalmente a sus grandes artistas, a sus eminentes hombres de ciencia y a sus notables escritores, es decir, al prestigio de sus grandes hombres.

La gran revista norteamericana "Vanity Fair", que siempre habia escrito pequeñas insidias contra Méjico, publicó en una de sus páginas una fotografía de uno de los grandes cuadros de Diego Rivera, colgado en el Departamento de Educación Pública de Méjico. El comentario de una de las obras milagrosas de un gran artista mejicano, hizo de cambiar de opinión a la gran revista, de lo que es el pueblo mejicano.

El atropello de Nicaragua —sigue diciendo el conferenciante— (que los americanos sensatos desaprueban) no hubiera tenido tan gran resonancia si no hubiera sido la patria del gran Ruben Darío. Leopoldo Romañach, cuando apenas habíamos empezado a ser libres, paseó su arte, exquisito por el mundo y despues de haber sido admirado su gran cuadro "La Convaleciente", por los críticos y los públicos de varias ciudades, se empezó a hablar de la cultura pictórica del pueblo cubano. Con la sola exhibición de uno solo de sus cuadros hizo más que todos los embajadores y diplomáticos de Cuba.

Considera el Arte como algo elemental para la cultura de un pueblo y confía en los jóvenes de esta generación que han de poner la educación estética en un plano mucho más elevado que antes.

EL MUSEO NACIONAL

Hay que evitar la indiferencia del público en lo que al Arte se refiere, sobre todo, la insidia oficial que siempre está injustificada. En Cuba se creó el Museo Nacional, estuviéronse muriendo de risa reliquias de nuestras gestas épicas, más parecía aquel local un Rastro distinguido, que un Museo, dedicado solamente para curiosidad de los turistas.

LA ACADEMIA DE "SAN ALEJANDRO"

Al referirse el Dr. Mañach a la Academia de "San Alejandro", dice, que se fundó por Varona en el año de 1818, siendo intendente el señor Alejandro Ramirez, de quien tomó el nombre la vieja Academia de pintura; que la docta Academia vivió durante muchos años en la mayor indigencia, habiendo salido de sus aulas pintores del calibre de Valderrama, Garcia Cabrera, Maribona y otros, que se hicieron no por la Academia de "San Alejandro"; sino a pesar de "San Alejandro". Los profesores han hecho más de lo que han podido, si se tiene en cuenta que el local era hasta hace poco no solamente defectuoso, sino inadecuado.

En 1915 se registró otra gran iniciativa, se instituyó la Asociación de Pintores y Escultores gracias a varios individuos de buena voluntad y especialmente al Dr. Juan Federico Edelmann y Pintó, pudiéndose decir que ya los pintores cubanos tenian espacio y paredes donde colgar sus telas.

UNA PROMESA DEL GENERAL MACHADO

El General Machado ha prometido solemnemente al Club Cubano de Bellas Artes la fabricación de un edificio adecuado en la Quinta de los Molinos. Si se cumple esa promesa del Jefe de la Nación, le deberemos todos los cubanos verdadera gratitud.

LA LABOR DEL GENERAL ALEMAN

Elogia decididamente la labor del General Alemán, Secretario de Instrucción Pública y Bellas Artes, y lo felicita por haberle dado feliz solución al asunto de la Escuela de San Alejandro, que produjo un cisma entre los elementos artistas de Cuba, dándole el parabién por el nombramiento de los jóvenes profesores que como Maribona, Sicre y Garcia Cabrera le han ingertado a la Vieja Academia nueva sangre y savia joven. Pide también al doctor Alemán que evite por todos los medios que la Academia sea un asilo de incapacidades y nulidades.

Para terminar el Dr. Mañach aboga por que se den subsidios para la Asociación de Pintores y Escultores, pues debe sostenerse esta Institución a toda costa. Termina contando la bella anécdota de Victor Hugo, que al ser propuesta en la Cámara de Diputados que se suprimieran los subsidios para atender al departamento de Bellas Artes de Francia se expresó de esta manera: "¿Que dirían ustedes si yo propusiera que se apagaran todas las luces de Paris? Os indignarias seguramente. Pues bien, es mayor absurdo todavía tener a los espíritus en la oscuridad".

El Dr. Jorge Mañach terminó su discurso y fué cálidamente aplaudido y efusivamente felicitado.

Despues del Dr. Mañach pronunció una breves palabras de agradecimiento el Sub-secretario de Instrucción Pública, Dr. Lamadrid, prometiendo que la Escuela de San Alejandro será bien dotada y atendida por el Departamento de Bellas Artes. Agradeciendo asimismo al Club la atención que habia tenido con el General Alemán, a quien representaba.

La sesión se desenvolvió dentro de la más franca camaderia recibiendo muchos elogios por su acierto el Presidente del Club, Dr. Ernesto R. de Aragón.

Hoy será inaugurado...

(Viene de la pág. PRIMERA)

sola nave de 11.00 metros de latitud libre por 48.00 metros de longitud incluídos el vestíbulo y el Presbiterio. El puntal es de 11 metros. El ancho del edificio por el eje del crucero es de 20 metros. Sobre la intercepción de las naves se levanta una cúpula con ocho lucetas de vidrios emplomados de colores, que representan ángeles que tocan diversos instrumentos musicales dando suave y mística entonación al interior.

Las cimentaciones han sido construídas de hormigón armado y el cuerpo del edificio y la torre son de acero estructural revestido con piedra de sillería dura de Cabezas en las fachadas, ladrillo en los muros interiores y hormigón en la cubierta.

Tanto las fachadas como la decoración interior han sido tratadas según el estilo Renacimiento italiano.

LA FACHADA

La fachada principal la constituye un pórtico colosal formado por cuatro columnas corintias sobre pedestales que soportan un clásico entablamento y frontón, este último rematado por una estatua de mármol de Carrara que representa la imagen de Santa Clara de Asís. La airosa torre-campanario de 30 metros de altura y de cuatro cuerpos se alinea entre el pórtico ya descrito y un elegante contrafuerte y muro de tapia que la une con el convento, muro coronado con un doble alero de teja de terracotta.

La puerta lateral con amplia escalinata como la principal, está formada por un sobrio pórtico de orden toscano rematado por el escudo de la orden, tallado en piedra.

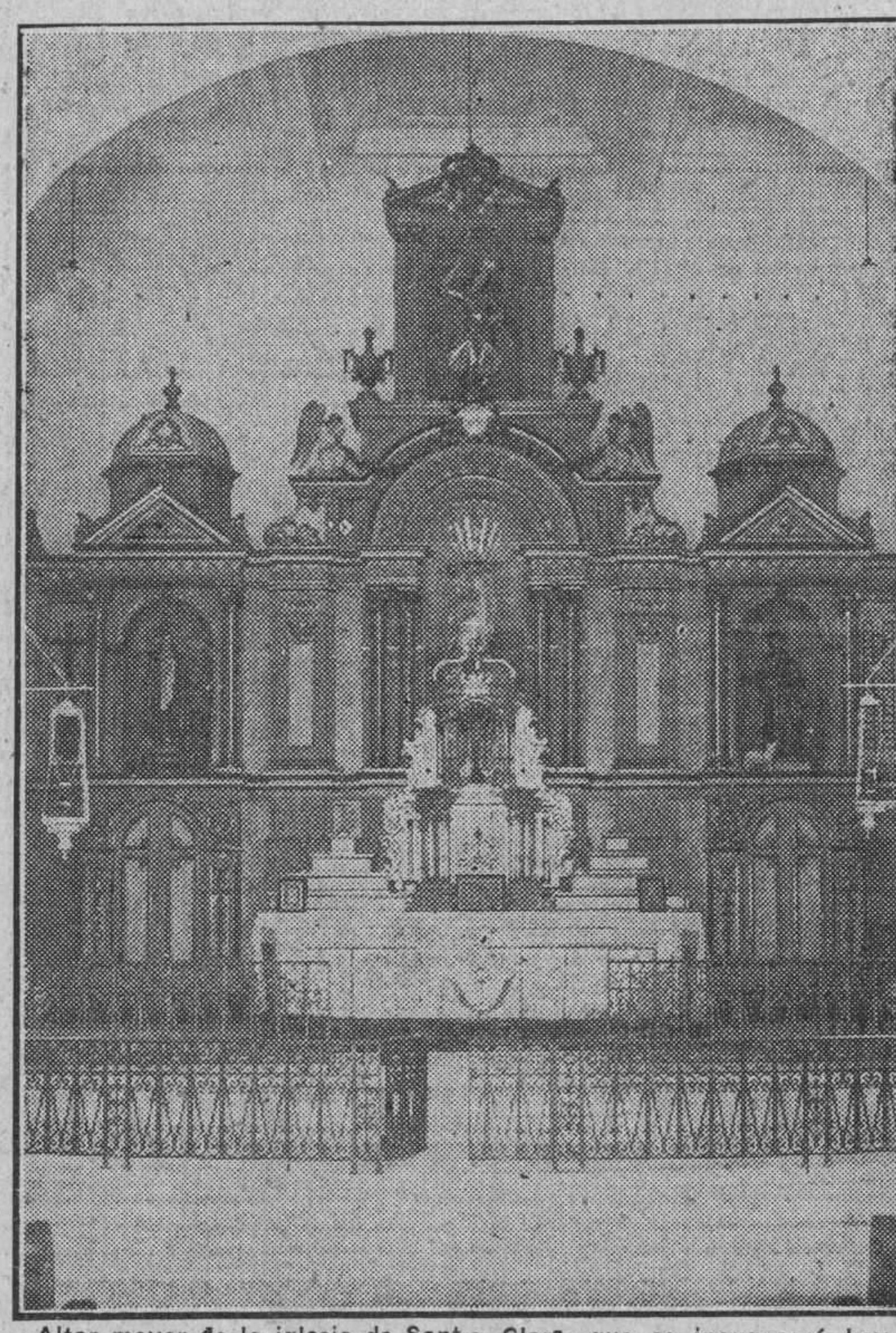

Altar mayor de la iglesia de Santa Clara, que se inaugurará hoy

EL CORO

El coro alto es digno de especial mención por su amplitud, su original y artística celosía con salientes "tribunas" y por su nuevo y excelente órgano.

Como dependencias de la iglesia existen el coro bajo, sacristía, habitaciones del Capellán, sala de catequismo y patios interiores, con sus claustros cubiertos y galerías de persianas para el tránsito de las religiosas, jardines, fuentes, etc. Toda la obra ha sido ejecutada con materiales de la mejor calidad debiendo citarse especialmente la techumbre ricamente artesonada y soportada por colosales pilastras.

Las claves y tímpanos de los grandes arcos del Presbiterio y Crucero han sido decorados con motivos del escudo franciscano y atributos de la Orden.

LAS PUERTAS

Las artísticas puertas de calle son de caoba, los pisos de mármol blanco con fajas y zócalos de color gris oscuro y las rejas del Presbiterio y altares del Crucero son de bronce.

Estas obras fueron ejecutadas bajo la dirección facultativa del Ingeniero Sr. Abel Fernández, perteneciente al cuerpo técnico de la Secretaría de Obras Públicas.

LOS ALTARES

Cuenta el nuevo templo con tres hermosos altares; uno mayor o central y los dos laterales.

El mayor es de madera, siendo una verdadera conjunción de estilos en la que resalta el barroco.

El frontal de la mesa, sagrario, manifestador y corona son de plata repujada reconstruídos por el artista Sr. Bduno Gulone, y los cuales pertenecieron al antiguo templo de Santa Clara.

La obra ejecutada por el artista señor Gulone ha merecido muchos elogios.

A ambos lados del altar mayor se destacan dos lámparas antiguas de plata también reconstruídas y procedentes del antiguo templo.

La baranda del comulgatorio es de hierro y bronce.

En el camarín alto del altar lleva una imagen de San Miguel Arcángel, en el principal la de La Inmaculada Concepción y en los dos de los lados, las de San Francisco de Asís y Santa Clara de Asís.

Los altares laterales son de estilo Renacimiento español y han sido construídos también de madera de cedro.

El de la izquierda ostenta en el centro la imagen del Sagrado Corazón de Jesús y a ambos lados las de Santa Gertrudis y Santa Teresita del Niño Jesús.

El de la derecha lleva en su camarín principal a Nuestra Señora del Carmen y a los lados a San Joaquín y a Santa Ana.

Estos altares verdaderas obras de arte, que reciben los elogios de cuantas personas visitan el templo, han sido ejecutados por los afamados artistas españoles, actualmente en Cuba, Sres. González y Gesto.

OTROS DETALLES

El púlpito de madera de caoba lleva talladas las cabezas de los apóstoles y angelitos, y al igual que las puertas, cancela y reja del coro han sido ejecutados por el Sr. Novoa.

En las columnas de la iglesia destácanse artísticos y bellos plafones que representan a Santa Clara de Asís en éxtasis, San Pascual Bailón, San Francisco, Santa Margarita de Crotona y otros.

Las antiguas campanas de la iglesia y convento de Santa Clara han sido colocadas en la alta y majestuosa torre.

La iglesia será inaugurada hoy con solemnes fiestas, de las que informaremos a nuestros lectores.

Eugenio BLANCO VILLAR

Sesión del Cuerpo . . . .

(Viene de la pág. PRIMERA)

acta de la sesión anterior y balance de caja todo lo que fué aprobado por unanimidad.

Se tomaron interesantes acuerdos relacionados con dicho Cuerpo, así como que a partir del próximo mes de septiembre habrá de celebrarse una reunión mensual todos los segundos sábados de cada mes, consistiendo además esta Junta en un almuerzo al que serán invitados elementos periodísticos con objeto de que puedan dar a la publicidad todo lo que acontezca en dicha reunión, inclusive dar a conocer las conferencias que pronuncien en cada una de esas Juntas los miembros de esa Institución.

Después de un agradable rato de charla se dió por terminada la Junta.

Asistieron los Cónsules de Dinamarca, señor Hinze, de El Salvador, doctor Matheu, de Alemania señor Berndes, de Austria, señor Patzold, de Bolivia señor de la Puente, de Costa Rica, señor Fernández, de Santo Domingo, señor Ricart, de España señor Pedro López, de Finlandia, señor Evertz, de Grecia señor Labarrere, de Guatemala señor Martínez, de Hungría, señor Sandino, de Letonia, señor Mers, de Monaco, señor Grujon, de Países Bajos, señor Arnoldson, de Perú, señor La Fuente, de Rusia, señor Le Mat de Suecia, señor Arnoldson.

ANUNCIESE EN EL "DIARIO DE LA MARINA"

CASOS Y COSAS

SOLO ASI

Si es el rostro el espejo del alma,
como reza en el dicho vulgar,
en las almas de Sacco y Vanzetti
no ha podido existir la maldad.

¡Hay que ver esas caras señores!
Yo aseguro—si actores no son—
que más buenos que el pan con guayaba
son, sin duda ninguna, los dos.

Es Vanzetti, con esos bigotes,
un sereno hierático y fiel...
Y jamás ha podido un sereno
ningún crimen así cometer.

Y de Sacco... No sé, le entraría
un espíritu malo quizás,
porque un alma metida en el sacco
de cualquier travesura es capaz.

Sergio ACEBAL

LA LEYENDA DE LA MANCHA ROJA

O estamos muy seguros si es de origen persa o indio. Para el caso es igual. Se trata de un hombre que comete un crimen y por mas cuidado que pone para no dejar rastro, una gota de sangre de la víctima le salpica a la cara. Como el ojo de Dios, persiguiendo a Caín, así la gota persigue al malhechor, resistiendo a todos los lavados, a todos los reactivos. Allí está perennemente, como el sugestivo rojo-líquido "Jugo de Rosas" en los labios tentadores de la mujer "chic". Fabricación de Floralia, creadora del supremo Jabón "Flores del Campo".

TEATROS Y ARTISTAS

(Viene de la pág. OCHO)

LA SERATA DE ANGELO EN EL TEATRO ACTUALIDADES

El próximo día 15 se celebrará en el Teatro Actualidades la gran función extraordinaria de homenaje al notable caricaturista cubano Angelo.

En el programa, interesante y variado, figuran la película del encuentro de Paulino Uzcudun y la Pantera Negra, y el Orfeón de la Agrupación Artística Gallega, que estrenará **El Adiós del Recluta.**

Arroyito, el popular caricaturista de **La Semana,** hará caricaturas de actualidad con rapidez de relámpago.

Los números de la función son atrayentes.

Actualidades se verá colmado.

EVA STACHINO

La gentil artista californiana Eva Stachino nos envía desde Madrid la noticia de que ha constituído una magnífica compañía que se titula **Baby Revue.**

Trataremos próximamente con mayor extensión de este espectáculo original y brillante que ha ideado la aplaudida intérprete de las revistas al estilo parisino.

EL MAESTRO GONZALO ROIG

El ilustre maestro Gonzalo Roig, una de nuestras más brillantes figuras musicales, nos comunica que ha tomado posesión del cargo de Director de la Banda Municipal.

Nuestra enhorabuena, en primer lugar a la Habana y luego al inspirado compositor y maestro que dirige con tanto acierto la Orquesta Sinfónica.

EL RECITAL DE AMALIA CARREÑO

Se celebrará pasado mañana, domingo, el recital anunciado, en el Teatro Principal de la Comedia, a beneficio de la artista Amalia Carreño.

El programa está lleno de atractivos.

Patrocinan el acto distinguidas damas de nuestra alta sociedad.

EN EL TEATRO IMPERIO

Mañana debutará en el Teatro Imperio, la Compañía de revistas "Folies y vaudeville" con una obra de Tristán Bernard, traducida por Roger de Lauria, que se titula "Paris Cabaret".

Radicales reformas . .

(Viene de la pág. PRIMERA)

grandes necesidades de la industria azucarera cubana, y por virtud de la cual se podrán solucionar los principales problemas que afectan a la misma.

También se continuó la deliberación alrededor de la reforma del Tratado de Reciprocidad entre Cuba y Estados Unidos.

Como puede verse la trascendencia de los problemas mencionados no hace falta destacarla en forma alguna, y por ello omitimos los detalles todos alrededor de las discusiones registradas en el transcurso de las dos sesiones de ayer, concretándonos solamente a los acuerdos adoptados.

Todas las exposiciones que sobre cada uno de los temas presentó la mesa directiva fueron aprobadas, introduciéndoseles solamente algunas modificaciones que pueden calificarse de estilo en la redacción de las mismas. Las reformas que se piden sobre el Tratado se mantienen en completa reserva, pero nosotros podemos asegurar que son bastante radicales, y posiblemente se den a conocer por el presidente de la Asociación Nacional de Colonos señor José Hill, tan pronto sea entregada la exposición general correspondiente al señor Presidente de la República, del cual ya tienen una audiencia concedida.

También piden la NO restricción de la zafra próxima, pues estiman que con la sequía habida este año en todos los campos de cañas de la República y la fijación del 1o. de enero para el comienzo de las labores correspondientes de la zafra, son suficientes factores para que la misma quede completamente restringida a las cifras que pudieran imaginarse a base de cualquier cálculo en situación normal.

También se pedirá la abrogación de los mencionados artículos 38 y 39 de la Ley de Impuestos Municipales y la inmediata aprobación de la Ley Cortina, pretendiéndose que ésta esté en vigor antes de comenzar la próxima zafra.

Se señalarán igualmente en la tantas veces mencionada exposición otros distintos problemas especialmente relacionados con los colonos.

Al terminar la asamblea y señalarse la visita al señor Presidente de la República con el propósito antes indicado, todos los colonos allí presentes se mostraron muy optimistas, sobre el resultado final a obtener.

CONTRA LA RESTRICCION DE LA PROXIMA ZAFRA

SANTIAGO DE CUBA, agosto 11, DIARIO, Habana.—Con motivo de la campaña que se viene llevando a cabo contra la restricción de la zafra, Luis Roca, presidente de la Asociación de Comerciantes Importadores de esta ciudad ha cursado al presidente de la Asociación Nacional de Colonos el siguiente cable: Presidente Asociación Nacional Colonos, Habana. — La junta directiva de la Asociación de Comerciantes Importadores de esta ciudad reunidos en sesión extraordinaria acuerda enviar cordial saludo a la Asamblea General de Colonos y se adhiere con entusiasmo a la campaña de combatir la restricción de la zafra próxima por considerarla perjudicial para la economía nacional cubana. Luis Roca, presidente".

También el presidente de la Cámara de Comercio de esta ciudad remitió ayer a la Asamblea de Colonos el cable que a continuación copiamos: "Asociación Colonos, Habana. Esta Cámara de Comercio, que ha mantenido siempre criterio contrario a la restricción de la zafra al dirigir un saludo a esa Asociación reunida en Asamblea hoy, exprésale el deseo de que adopte una resolución en el sentido que aconseje el interés público y evitando perjuicios a los hacendados y colonos y comercio, con esa medida restrictiva. **Calixto Bergnes, presidente por sustitución.-Perera.**

"No dudo que el . . . . .

(Viene de la pág. PRIMERA)

dente Machado y de una gran parte de la opinión pública. En Cuba, la reelección presidencial ha sido causa de trastornos políticos, como suele suceder en casi todos los países, con pueblo poblado por elementos excitables y apasionados.

"Hasta ahora, era muy corto en Cuba el espacio de tiempo entre dos posibles reelecciones. Los ecos de cada batalla comicial apenas habían muerto cuando comenzaban los preparativos de la próxima. Esto mantenía en constante excitación a gran parte de la población, y resultaba en extremo perjudicial para las clases trabajadoras y productoras.

"En diciembre, el proyecto de ley de reformas constitucionales, será sometido a un plebiscito, y no dudo que el buen sentido de mis conciudadanos, sabrá aprobar dichas reformas.

"Si el pueblo de Cuba me honra eventualmente con su elección al más alto cargo de la nación, me limitaré a proseguir la política del General Machado, con muy escasas modificaciones. Mi propio interés personal estriba en el mejoramiento inmediato de los caminos públicos y en la explotación de la fuerza hidráulica. La cuestión de los caminos es ahora la más vital para mi patria, y es asunto que no admite demoras. En ese sentido, he obtenido ya el concurso de los municipios para la reparación de los caminos vecinales, que eviten la pérdida de las cosechas. Hasta ahora, enormes cantidades de frutos han permanecido sin movimiento, por carencia de facilidades de transportes y de buenos caminos, mientras que en las más importantes ciudades los consumidores han tenido que importar los mismos frutos, del extranjero.

"Uno de mis proyectos favoritos, es la carretera de Santiago al Cabo de Maisí, que conectaría la extremidad oriental de Cuba, con la Habana. Estamos progresando mucho en la construcción de la carretera desde Guantánamo—base naval de los Estados Unidos—a Santiago de Cuba, proyecto que ha despertado el mayor interés entre los hombres de negocios de Nueva York, con los cuales he hablado.

"Deseamos que Cuba tenga una población por lo menos de diez millones de habitantes, puesto que ahora sólo tenemos 3.500.000. Pero el deseado aumento debemos obtenerlo con inmigrantes blancos. Deseamos también en Cuba, un mayor y más amplio desenvolvimiento de nuestros negocios sobre todo en minería y aprovechamiento de fuerza hidráulica.

"Existen, empero, oportunidades de desarrollo que están fuera del alcance de nuestros recursos. Para sacar de estas oportunidades la mayor ventaja, estamos dispuestos a ofrecer la más cordial bienvenida a empresas extranjeras. El capital norteamericano no ha sido siempre un factor vital en el desarrollo de nuestros recursos nacionales, y hoy más que nunca, necesitamos su concurso.

"Es un asunto que todos los cubanos comprendemos, que debe darse la más legítima protección al capital norteamericano. Pero, al mismo tiempo, es muy importante que tratemos por todos los medios, de mantener incólume nuestra soberanía y la independencia política de nuestra patria".

Nos dijo el señor Barceló, que a la terminación de los seis años de su mando, para el que había sido electo, trataría de no continuar al frente de la provincia.

Refiriéndose a la muerte del general Wood, dijo:

"El general Wood era considerado como un compatriota por todos los cubanos que lo trataron personalmente o que conocían sus grandes obras. El y Roosevelt, tendrán siempre lugar preferente en el corazón de los cubanos".

El gobernador Barceló espera pasar nuevamente varios días en Nueva York, antes de regresar a la Habana, a donde deberá llegar el doce de Septiembre.

EN TRES HORAS HIZO AYER EL RECORRIDO DESDE MIAMI A LA HABANA EL GIGANTESCO AVION "FORD", LLAMADO EL CAMION AEREO, QUE TRAJO MAQUINAS DE ESCRIBIR

LAS CIEN MAQUINAS QUE TRAJO COMO CARGAMENTO FUERON PEDIDAS DE SANTIAGO DE CUBA.—ESTE AVION ES IMPULSADO POR TRES MOTORES WRIGHT DE DOSCIENTOS CABALLOS, ANALOGOS AL QUE UTILIZO LINDBERG

Por primera vez en su vida voló ayer Henry Ford, y ayer también, por primera vez en la historia de la aviación, un aeroplano de carga, construído en sus talleres, llevó mercancías de un país a otro, inaugurando el servicio aéreo-comercial entre los Estados Unidos y Cuba, para cumplir una orden de la "Royal Tipewriter Company", que está utilizando esto que ellos llaman "el camión aéreo" en la distribución del último de los modelos de sus máquinas portátiles de escribir.

Desde las primeras horas de la mañana comenzaron a llegar al campo de aviación del Ejército las personas interesadas en este extraordinario vuelo, que comenzó en Hartford, Conn., para terminar felizmente en nuestra capital. Una de las primeras personas en llegar fué el señor Antonio Ruíz, Gobernador de la Provincia de la Habana, y más tarde lo hicieron los representantes de las casas "Pedro Alvarez Mena Corp." y "Texidor y Compañía", que representan, respectivamente, en esta ciudad a las fábricas de Ford y de la Royal.

LOS FUNCIONARIOS DE LA ADUANA

Más tarde llegaron los funcionarios de los departamentos de Aduana e Inmigración. Personalmente dirigió este primer servicio que se presta a una nave aérea el General García Cañizares, Comisionado de inmigración. Fué designado como médico de la Sanidad Marítima el doctor Abello, que asistió con el Jefe del Departamento de Cuarentena señor Julio Pérez Villalba, en representación del doctor Hugo Roberts; el Inspector general del Puerto, señor Eladio López y los inspectores de la Aduana, señores Marín, García y Casanova, y el Capitán de la Policía Nacional, señor García Sierra.

A excepción de estos funcionarios, no hubo ninguna representación del elemento oficial.

De la Embajada de los Estados Unidos concurrieron el Attache Comercial Mr. Frederick Todd y el canciller Harold F. Purdy y Mr. Henry F. Dwyer, Vicecónsul de los Estados Unidos.

Además, concurrieron muchas personas invitadas al acto, que fueron recibidas por los señores Alejandro Texidor, Armando Muller y Pedro Alvarez Mena y por el Comandante Ovidio Ortega, Jefe del Cuerpo de Aviación, y los pilotos Capitán Eduardo Laborde y Tenientes José Terry, Alberto Ponce de León, Agustín Gutiérrez y los mecánicos y personal del Cuerpo.

UNA MAQUINA DISPUESTA PARA EL AUXILIO

Como quiera que no se recibieron noticias acerca de la hora exacta de llegada, a las once de la mañana el Comandante Ortega dispuso que fuera preparado el avión Vought, número 4, a fin de que saliera a localizar el "camión aéreo"; pero ya a las once y treinta minutos hizo su aparición el gigantesco aparato, que entró velozmente sobre el campo, volando a unos dos mil pies.

UN ENVIO ORIGINAL

Describiendo un amplio círculo, como para practicar un reconocimiento del terreno, la máquina descendió unos mil pies y desde esa altura el piloto dejó caer una máquina de escribir atada al extremo de un paracaídas que fué a caer al centro del campo de aterrizaje.

Inmediatamente después, volando sobre la Playa de Marianao practicó un descenso rapidísimo, con sus tres motores parados y rozando el techo de los hangares descendió en el terreno de norte a sur, en dirección contraria al viento.

TODAS LAS MAQUINAS VAN DESTINADAS A SANTIAGO DE CUBA

Después de cumplir todos los requisitos de la Aduana e Inmigración, se dispuso el trasbordo de la mercancía a un pequeño camión. Sólo tres máquinas de escribir quedaron en el aeroplano, porque se proponen arrojarlas con paracaídas antes de partir hacia los Estados Unidos, lo que hará probablemente, mañana por la mañana.

Las cien máquinas despachadas serán expuestas en la Agencia de "Ford" y embarcarán inmediatamente hacia Santiago de Cuba, porque todas ellas constituyen un urgente pedido que hizo recientemente el señor Martín Novellas, comerciante establecido en aquella ciudad, que vino expresamente a recibir el cargamento.

UN PILOTO Y UN MECANICO

El Cónsul de Cuba en la Florida despachó la orden de embarco a nombre del capitán John A. Collings, que viene como piloto de la nave, auxiliado por el mecánico Mr. Howard West y traen como pasajero al Mr. John Casey, del Departamento de Propaganda de la Royal Co.

ESPECIFICACIONES DEL AVION

El Camión Aéreo Royal 3115, es un transporte trimotor modelo A. T., que tiene unas dimensiones generales de 75 pies 5 pulgadas, con un largo de 49 pies 10 pulgadas.

El área de las alas es de 740 pies cuadrados, mide de altura 12 pies 8 pulgadas, y la rosca de la rueda es de 16 pies 5 pulgadas.

La velocidad que puede rendir como máxima es de 120 millas por hora. La velocidad en viaje 100 millas por hora, y la velocidad mínima 59 millas por hora.

El radio de acción es de 500 millas en 5 horas, pudiendo remontarse a una altura de 15,000 pies.

El peso del aparato, que es de "duralumina" — aluminio — en lastre es de 5,750 libras, pudiendo conducir una carga útil de 3,550 libras que hacen un total de 9,300 libras lo que pesa el aparato cargado.

Los motores son Wright modelo J. 5 C. radial de 200 caballos, con 1,800 revoluciones por minuto, 9 cilindros, siendo el mayor éxito de estos motores el enfriamiento por aire, tienen doble encendido con dos magnetos "cintillas" de los más perfectos, blindados cada motor. La fuerza motriz que desarrollan los tres motores es de 14-3 por caballo de fuerza, cuando está cargado el aparato.

La capacidad del tanque de gasolina es de 210 galones.

La carga de las alas por pie cuadrado en aparatos de dos motores es de 12-6 libras. La capacidad de la Cabina es de 4 pies 6 pulgadas de ancho, 5 pies de alto, y 15 pies de largo.

Las comodidades que ofrece para pasajeros son 500 pies cúbicos con asientos movibles para 10 personas, cuarto de toilet y capacidad para el equipaje de los pasajeros.

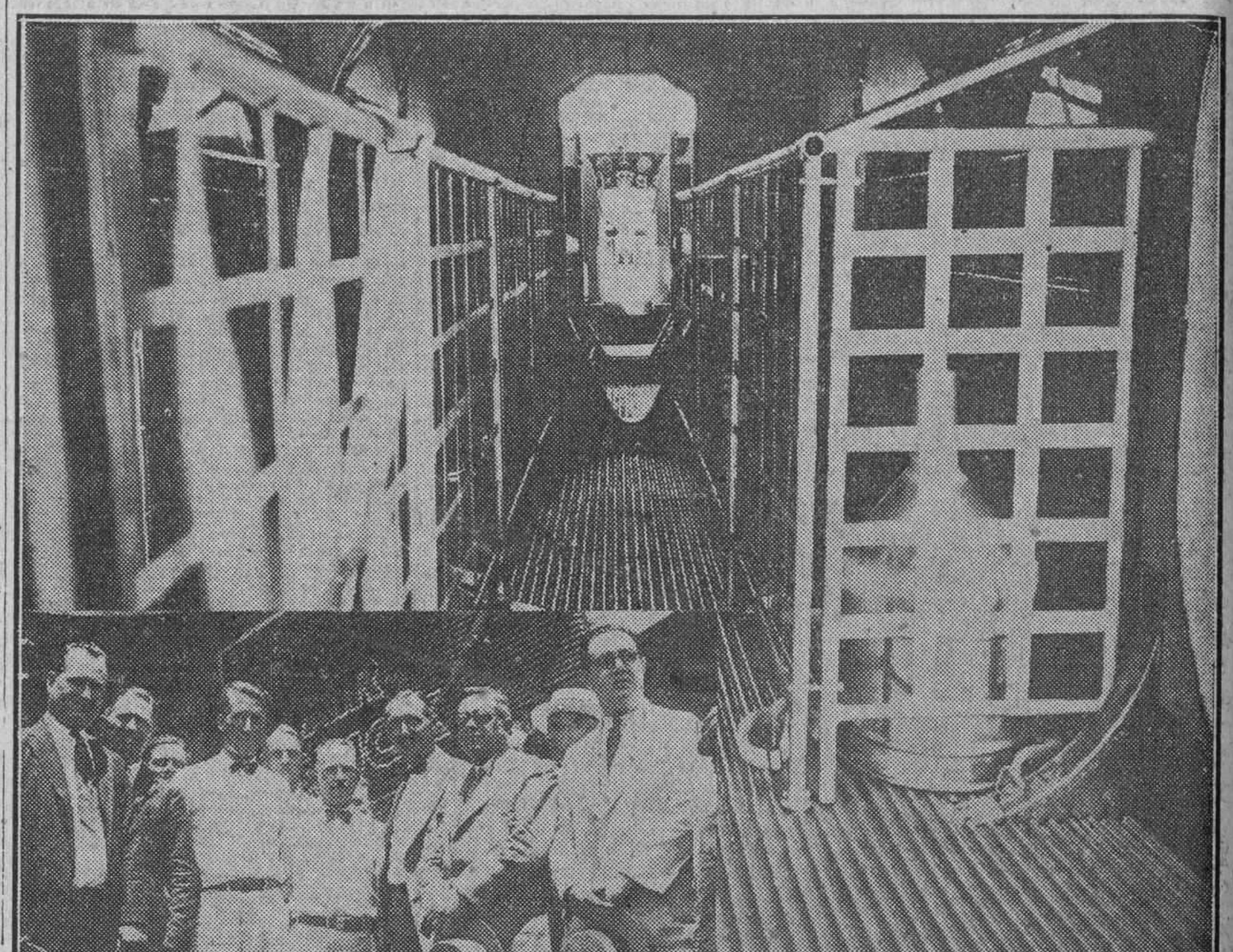

ARRIBA.—Interior del aparato aéreo Royal, donde se ven los compartimientos para llevar la carga especial de 200 máquinas portables de escribir

ABAJO.—Personas que acudieron al recibimiento del avión entre las que se encuentran el Administrador del DIARIO y nuestro redactor de automovilismo, señor López Ortiz

ESTADO DEL TIEMPO

(Viene de la pág. PRIMERA)

buen tiempo, barómetro casi normal vientos flojos variables. Pronóstico Isla régimen de buen tiempo con algunas turbonadas hoy y el viernes vientos flojos a moderados principalmente del Nordeste al Sudeste.

Observatorio Nacional.

EL PARTE DEL WEATHER BUREAU PARA HOY VIERNES

WASHINGTON, agosto 11. (U.P.) Pronóstico del tiempo por el Observatorio Meteorológico de esta capital para el viernes doce de agosto:

Costa Central del Atlántico: Vientos moderados. Algo nublado. Lluvioso en la región Sur.

Costa Meridional del Atlántico: Vientos moderados. Parcialmente nublado. Lluvioso en la región Norte.

Este y Oeste del Golfo de México: Vientos moderados. Despejado.

Mar Caribe y Paso de los Vientos: Vientos moderados. Parcialmente nublado. Lluvioso en la región Nordeste.

Relleno de . . . .

(Viene de la pág. PRIMERA)

paso en este propósito, perfectamente delineado y en vías de éxito.

La amenaza de los nortes en el mes de octubre ha acrecentado sus energías. Y como los elementos esenciales para esa construcción son los materiales con que hay que rellenar el mar, se están efectuando grandes desmontes en lo que hasta ahora es la Loma de la Universidad y Loma del Príncipe y lo que es la continuación de la calle G, en el Vedado, detrás del sitio en que leventa su magnífico edificio el Dr. Orestes Ferrara. Con estos trabajos se prolongará la calle L, en el Vedado.

Hasta ahora los cálculos más aproximados afirman que no menos de un millón doscientos mil metros cúbicos de material se necesitan para el relleno de esos terrenos que amplían el Malecón, en cuyo lugar hay sitios de bastante profundidad, en los que el sondaje ha alcanzado unos catorce pies.

Cuando el desmonte de la Loma de la Universidad termine, el primer centro docente quedará enclavado en la altura, cortándose verticalmente los terrenos en que yace, en forma de acantilado.

Entusiasta . . . .

(Viene de la pág. PRIMERA)

para la República, debido a las gestiones del Honorable señor Presidente General Gerardo Machado, secundado por el doctor Gutiérrez de Celis.

Entre las entidades que hasta ahora están organizando el simpático movimiento se encuentra la Cámara de Comercio de la República.

EL CLEARING HOUSE

También la respetable institución de firmas bancarias "Clearing House", enviará su representación al recibimiento.

BANDAS DE MUSICA

Concurrirán al acto del recibimiento las Bandas de Música del Estado Mayor, la de la Marina y la de Beneficencia.

INVITACION DE LAS ENTIDADES ECONOMICAS

En el Salón de Actos de la Asociación de Representantes de Firmas Extranjeras se celebró ayer tarde la reunión de los elementos comisionados por las distintas entidades económicas, para tributar un homenaje al secretario doctor Santiago Gutiérrez de Celis, en prueba de adhesión y de aliento a su labor en ese Departamento.

Los reunidos acordaron concurrir, e invitar a todos los elementos de instituciones económicas, al muelle del Arsenal, hoy a las dos de la tarde para recibir al dignísimo señor secretario de Hacienda que regresa de su breve viaje a los Estados Unidos en el vapor "Cuba", por vía de Key West.

LOS REPRESENTANTES DE FIRMAS EXTRANJERAS

El señor Armando Marce, presidente de la Asociación Representantes de Firmas Extranjeras nos informa que con motivo de haberse sabido en esta capital que el doctor Santiago Gutiérrez de Celis, actual secretario de Hacienda, llega hoy de regreso de su viaje a los Estados Unidos, ha dirigido una circular invitando a todos sus asociados a dicha Corporación para que se sirva concurrir al muelle del Arsenal a la hora de llegada del vapor de Key West, que está señalado para las dos de la tarde, a fin de darle la bienvenida al ilustre funcionario.

El señor Marcé nos ruega hagamos constar que en el caso de que algún asociado no reciba en su oportunidad la circular referida teniendo en cuenta el breve espacio de tiempo que media entre la invitación y la fecha de llegada del Secretario, se sirva aceptar esta nota como invitación para dicho acto.

DEL COLEGIO DE ABOGADOS DE LA HABANA

Con motivo del próximo regreso de nuestro ilustre compañero doctor Santiago Gutiérrez de Celis, secretario de Hacienda de la República de su viaje a Norte América, quien llegará a esta ciudad mañana a las dos de la tarde por la vía Key West, según el cable recibido a última hora, invito por este medio a todos los compañeros de este colegio que deseen ir a recibirlo al muelle del Arsenal.

De ustedes muy afectuosamente

Dr. Carlos Miguel de Céspedes,
Decano del Colegio.

Enrique Llansó,
Secretario.

Dentro de un mes . . .

(Viene de la pág. PRIMERA)

dad y Beneficencia visitó en la mañana de ayer las obras que se llevan a cabo en el Campamento de Tiscornia para el Asilo Nacional de Ancianos, que se denominará "General Gerardo Machado y Morales".

De treinta y seis pabellones, unidos por pasillos centrales, con capacidad para cuatrocientos ancianos, constará el cuerpo principal del edificio, faltando solamente para su terminación la colocación de cristales de las lucetas, mamparas y pequeños detalles en las fachadas. Asimismo quedará terminado en fecha próxima el edificio que ocupará la Administración y los empleados y enfermeras.

El señor Egaña fué comisionado por el señor Secretario de Sanidad para trazar la calle que desde la carretera de Casa Blanca a Tiscornia ha de terminar en la puerta principal del Asilo. Para dentro de un mes, nos dijo el doctor Francisco María Fernández, ha de inaugurarse el Asilo "General Machado" y el traslado de los ancianos que hoy se encuentran en el de Guanabacoa.

Las obras que se realizan son por cuenta de fondos de la Secretaría de Sanidad y los tres mil pesos del "donante anónimo". La construcción de la cocina, con material que donó el señor Secretario de Gobernación.

Tan pronto esté terminado el Asilo serán trasladados a él cerca de doscientos ancianos que se encuentran recluídos en el de Guanabacoa, así como otros ancianos que se hallan recogidos en Hospitales y Asilos particulares.

M.E.C.D. 2016

GANGAS EN ROPA INTERIOR MUY FINA

POR $3.75

Bloomers de hilo puro, holán clarín muy fino, en todos colores

POR $5.00

Camisas de noche, de hilo puro, blancas y de color.

POR $2.75

Camisas día, de holán de hilo, con festón y encajes Valenciennes.

LA FRANCIA
OBISPO Y AGUACATE

NOTICIAS DE PALACIO

LOS RETIRADOS DE COMUNICACIONES SOLICITAN EL PAGO DE LAS DIEZ MENSUALIDADES QUE LES ADEUDAN

Con el objeto de entregar la correspondiente solicitud en ese sentido estuvo ayer en Palacio una comisión de aquellos ex-funcionarios, los que confían en que se les haga justicia

NO CONCEDIO AUDIENCIA AYER EL JEFE DEL ESTADO

Después de recibir en la mañana de ayer el general Machado al secretario de Justicia, licenciado Jesús María Barraqué; al presidente del Senado, doctor Clemente Vázquez Bello y a los jefes del Ejército y Policía Nacional, se dirigió a su finca de Santiago de las Vegas, donde hubo de pasar el resto del día.

Fué tranquila, en extremo, la mañana de ayer en Palacio.

EL REGRESO DEL SECRETARIO DE LA PRESIDENCIA

El doctor Ricardo Herrera, jefe del Despacho de la Secretaría de la Presidencia, recibió al medio día de ayer un cablegrama del doctor Viriato Gutiérrez, en que le da cuenta de que estará en la Habana para el día 10 del próximo mes de septiembre.

LOS RETIRADOS DE CORREOS

Los que forman la directiva de la Asociación de Empleados Retirados de Correos y Telégrafos, estuvieron en Palacio en el día de ayer haciéndole entrega al Jefe del Despacho de la Secretaría de la Presidencia, doctor Herrera, de una razonada exposición dirigida al Jefe del Estado, solicitando se active el pago de diez mensualidades atrasadas que se les adeudan a esos dignos ex empleados que vienen sufriendo las naturales consecuencias.

Es seguro que el Jefe del Estado, a quien no pudo ver la comisión por haberse dirigido a su finca de Santiago de las Vegas en las primeras horas de la mañana de ayer, tomará en consideración la justa demanda de los retirados de Correos y Telégrafos.

EL SEPELIO DEL SEÑOR JOSE JULIA

El señor Presidente de la República designó en la tarde de ayer a uno de sus ayudantes, el coronel Morales Coello, para que le representara en el sepelio del señor José Juliá y Ferrer, padre de nuestro distinguido amigo señor Tomás Juliá, director de nuestro colega "La Discusión".

El general Machado envió también una magnífica ofrenda floral.

MÚSICA CLÁSICA Y POPULAR
PARA PIANO, ORQUESTA Y BANDA
METOCOS PARA TODOS LOS CONSERVATORIOS
CUERDAS DE TODAS CLASES
ROLLOS PARA PIANOLA
VDA. DE CARRERAS Y CIA.
PRADO 115. TEL. A-3462.
HABANA.

DE JUSTICIA

NOMBRAMIENTO

En Honorable señor Presidente de la República, a propuesta del señor Secretario de Justicia ha tenido a bien firmar los siguientes decretos:

—Nombrando para el cargo de Juez Municipal de Santiago de Cuba al señor Taurino T. Rodríguez y Valdés, actual Juez Municipal de San Luis (Pinar del Río).

—Nombrando Teniente Fiscal de la Audiencia de Matanzas, por un nuevo período de seis años, al señor José Eugenio Urioste y Bernal, que actualmente está desempeñando esa plaza.

PENSION

Concediendo a los menores Fernando, Margarita y Emilio Azcárate y Freire de Andrade, como hijos del señor Eduardo Azcárate y Fesser, que falleció siendo Magistrado del Tribunal Supremo, una pensión de dos mil cuatrocientos pesos anuales.

$7.50
Rafael y Galiano
La Moda
A-6240 HABANA
Glacé, beige y adorno fantasía
$6.50
30 cents INTERIOR
NOTA: Tenemos medias de seda en todos los colores

Photo Art Studio
"DALERTA Y RIVERO"
PARIS-BUENOS AIRES-LONDRES
ESPECIALIDAD EN RETRATOS DE NIÑOS
NOS TRASLADAMOS A CRECHERI No. 41, VEDADO.

HABANERAS

VIENE DE LA PAGINA 9

AMALIA MOLINA

FUNCION DE DESPEDIDA

Un adiós.
Desde la escena de Martí.
Lo dará con la función de esta noche la célebre artista Amalia Molina.
Aparece lleno de atractivos el programa combinado para el espectáculo.
Números de baile...
Variedades, couplets, etc.
Amalia Molina, que tantas simpatías cuenta entre nuestro público, tendrá aplausos y tendrá flores sin cuento.
Dejará la capital.
Para una tournée por la isla.

JUEVES DE FAUSTO

De éxito en éxito.
Los estrenos de Fausto.
Fué ayer el de Juguetes de las Mujeres, cinta llena de bellezas cuya intérprete principal es Esther Ralston, linda actriz de la pantalla.
La Venus Americana.
Así la llaman.
Radiante de animación aparecía en las tandas elegantes la gran terraza de Fausto.
Daré la concurrencia.
Numerosa y distinguida.
Loló Larrea de Sarrá.
Consuelo Conill de Rodríguez Castell.
Conchita Martínez Pedro de Menocal, presidiendo un interesante grupo de damas, todas jóvenes y tan bellas como Carmen Sánchez Galarraga de Alfonso, Nena Kohly de Godoy, Rosa López Parente de Remírez, Clotilde Alacán de Leret, María Victoria Barrios de Leunda, María Elena Martínez Pedro de Garmendía, Evangelina de la Vega de Céspedes, Angélica Hevia de Chicoy, María Rosa Sánchez Iznaga de Cuéllar y Ofelia Saladrigas de Busquet.
Lolita Fernández de Velasco de Montalvo, Sarita Nieto viuda de Goyri, María Isabel Navarrete de Anglada, Flora Castellanos de Anglada, María Tijero de Hernández, Cuquín H. de Baños, Isabel Marín de Marcano, Isabel Seiglie de Fabre.
Margarita Contreras de Beck.
María Luisa Montalvo de Kohly, Herminia Navarrete viuda de Ecay, Catalina Galarraga de Sánchez, Elvira de Armas de Fritot, Rosa Verdes de Estrada Mora, Rita Rodes de Cidre y Amelia Solbert de Hoskinson.
Amparito Pola.
Ofelia Echevarría.
Emma del Castillo de Garmendía, Elena Fuentes de Borbolla y la interesante Conchita Marín de Sastre.
Señoritas.
Tina Sarrá.
Carola Olavarría.
Mercedes y Rosarito Hidalgo Gato, Chichí Goyri, Cuca López Parente, María Antonia Alvarez, formando un conjunto encantador.
Cusa Hernández.
Tan linda.
Silvia Cidre, Beba Montalvo, Caridad Fernández Travieso, Silvia Rodríguez Polo, Graciela Alvarado, María Francisca y Luisa Conde, María Belén Maza y Artola y la adorable Olga Estrada Mora.
Una nueva exhibición de El Demonio y la Carne se anuncia en el coliseo de Prado y Colón.
Será mañana.
En los turnos de gala.

LA VIUDA DE MARTINEZ

Me apresuro a decirlo.
Con el mayor gusto.
La señora Magdalena Dotres viuda de Martínez, resentida en su salud últimamente, se encuentra ya muy mejorada.
Cedió su mal.
Que nunca fué de cuidado.
Actualmente se encuentra en la residencia de su hija política, la señora Teté Villa-Urrutia viuda de Martínez, en la calle 13 esquina a 14, de la barriada del Vedado.
Por su restablecimiento, rápido y completo, hago aquí votos.
Son muchos a suscribirlos.

AL CONCLUIR

Dos palabras.
Para las damas.
Ha emprendido la Maison Versailles la liquidación de todos sus modelos de verano.
Ya vestidos, ya sombreros, para la estación, todos de París.
Asombran los precios.
Nada más módico.

Enrique FONTANILLS.

Zapatos para Niños y Niñas

Preciosa la extensa colección que tenemos para todas las edades. Los precios están todos rebajados.

Peletería BENEJAM SAN RAFAEL E INDUSTRIA

A UN CHINO LE DEJAN UN PAQUETE LLENO DE DINERO

Se lo dieron a guardar y al ver que no lo recogían lo entregó a la policía de Matanzas

MATANZAS, 11 Agosto.—DIARIO DE LA MARINA.—Habana.—Quien pensare que la situación económica del país es desastrosa, quien tuviere la menor duda acerca de la afirmación que atribuye a la vagancia o a los vicios, la escasez de dinero, la pobreza y hasta la miseria, al tener conocimiento del hecho que a continuación narraremos, comprenderá que no hay motivo alguno para quejarse de dificultades de orden económico.

El lunes de esta semana, en el establecimiento de frutería y "emergencias" que el asiático Juan Wong posée en la calle de Ayuntamiento, frente al cine "Velasco", se presentó una mujer desconocida, que entregó al hijo de la lejana República oriental, un bulto, rogándole que se lo dejara en depósito allí hasta por la tarde, que habría de recogerlo.

Las horas pasaron, y con las horas, el día y la noche...; mas, la misteriosa fémina no volvió para recoger el paquete.

El asiático esperó todo el día del martes, sospechando que algún motivo involuntario había impedido a la dueña del bulto, recogerlo. Pero tampoco ese día se apareció la mujer desconocida.

El miércoles transcurrió lentamente, sin que la confiada depositante se apareciese por la frutería en busca de su depósito. Y Wong veía pasar las horas, inquieto, lleno de un terrible y desesperante desasosiego, pues ya su alma tímida comenzaba a sospechar sabe Dios qué terrible conjura había en aquella conducta de una mujer que no sabía quién era.

El asiático Wong no ignora, porque el "Man Sen Yan Po" y otros diarios impresos en la ininteligible lengua china describen los sucesos con gran lujo de detalles, los atentados terroristas que en todas partes del orbe ha provocado el caso de Sacco y Vanzetti, y comenzó a sospechar que se tratara de una bomba que se le había llevado con el objeto de volar su establecimiento y de atentar contra su persona.

Una sencilla máquina de relojería, un resorte que a determinada hora funciona, dinamita que explota... y el asiático Wong, volando hecho pedazos.

No pudo más el tímido asiático, y llamó al vigilante de la Policía Municipal, Fernando Otero, de servicio en el Parque de la Libertad, que no se arredra por nada, ni retrocede ante peligro alguno. Investigador acucioso, decidido, cogió el bulto entre sus manos. Pero apenas lo había hecho, cuando la sábana con que estaba envuelto el paquete, se safó, y, ¡oh, grata sorpresa!, en vez de una explosión terrible, cayeron al suelo varias monedas de distinto valor, dejando en la mayor estupefacción al chino y al vigilante Otero.

A presencia de dos testigos: Magdalena Pita y Santiago Rojas, el guardador del orden contó el dinero, que ascendía a la suma de veinte y cuatro pesos y cuarenta y nueve centavos, de que hizo entrega en la Jefatura de la Policía Municipal.

Después de conocer este caso, del que se ha dado cuenta al Juzgado Municipal del Norte, nos dirán nuestros lectores, si es tan mala la situación, cuando una mujer entrega cándidamente dinero en un establecimiento de un extranjero y no se ocupa siquiera de ir a recogerlo después!...

Carlos M. Gómez.

Almuerzos a 60 cts.
Ocho menús
Helados hechos en la Casa con productos de primera calidad. Dulces, bombones, etc.
Tercer piso : ·:· : Tres ascensores

El Encanto
La Casa de las Novias

SOLIS, ENTRIALGO Y COMPAÑIA
Galiano, (toda la cuadra) S. Rafael : y San Miguel :
Teléfonos { A-7221 M-9971
Centro Privado, 15 líneas.

Hoy, Santa Clara; mañana, Santa Aurora; y el lunes, Nuestra Señora de la Asunción

En nuestros innumerables departamentos puede usted elegir los regalos a su entera conveniencia. Usted sabe que tenemos el mayor y más sugerente surtido de todo, y conoce, además, el prestigio que da al regalo la etiqueta de **El Encanto.**

Nuestra Sección de Vestidos de luto es la más completa. Véala aunque sólo sea por mera curiosidad.

Segundo piso.

TOLDOS Y CORTINAS

¿No es una gran comodidad para nuestra clientela que **El Encanto** se encargue de la confección y colocación de sus toldos y cortinas?

Hacemos toldos, encerados, tiendas de campaña, tiendas de playa, sombrillas para playa o jardín, sillas para jardín, columpios, sillas de playa, sillas de viaje, etc.

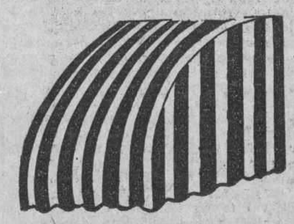

El Departamento de Toldos y Cortinas está en el salón de Artículos para Decoración Interior. Primer piso.

SALON FOTOGRAFICO
próxima inauguración

Venta Especial por tres días

Encajes y Guarniciones

HOY, SEGUNDO DIA

Encajes valencienne y Alensón en blanco, crudo y ocre, desde 4 hasta 15 centímetros de ancho, a 15 centavos la vara.

Guarniciones bordadas, gran fantasía, de 1½ vara de ancho, a 90 centavos la vara.

Guarniciones bordadas, muy finas, de 1½ vara de ancho, a $1.20. Valen el doble.

Guarniciones de seda en varios colores y de punto de hilo en blanco y en negro, con bordados muy originales, desde 45 hasta 90 centímetros de ancho, a 30 centavos la vara.

Guarniciones de tul de hilo en blanco, crudo y ocre, de 90 centímetros de ancho, a 80 centavos. También las tenemos en estilos especiales para frontales de Altar, a 80 centavos.

Pasados los tres días de la Venta Especial volverán a regir los precios de antes.

Planta baja de Galiano y San Miguel

KODAK
DEPARTAMENTOS DE EFECTOS FOTOGRAFICOS

Tenemos todos los tipos de Kodak y los rollos correspondientes. Hacemos también reparaciones. Y ampliamos, revelamos e imprimimos.

Planta baja

En la flexibilidad y delicadeza de la badana tiene Vd. uno de los secretos del prestigio de que goza el sombrero KNOX, *el que usan hoy todos los elegantes*

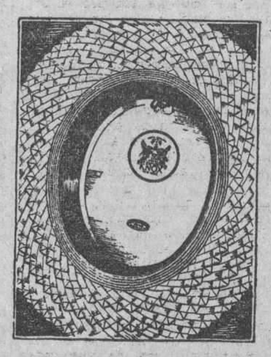

Venta Especial por tres días

Fajas y Ajustadores

HOY, SEGUNDO DIA

No. 13 Faja combinada de cutí liso y elástico, es muy suave y flexible, indicada para tipos medianos. Tallas del 25 al 34. Color rosa. Precio: $1.00.

No. 4 Faja de elástico con el frente de cutí brochado. 10 pulgadas de largo. Tallas del 24 al 34. Color rosa. Precio: $1.90.

No. 303 Faja de batista brochada con secciones de elástico en los costados, 14 pulgadas de largo. Color rosa y en las tallas del 26 al 34. Precio $2.25

"Ginecia"

FAJA DE MATERNIDAD

(La mejor. La más acreditada)

Puede usarse hasta el último momento sin que dañe en absoluto ni cause la menor molestia.

La faja GINECIA ha obtenido el Premio de Honor en la Exposición de la Maternidad y la Infancia celebrada en París en 1921.

Color rosa. Tallas del 26 al 38. Precio para la Venta Especial por tres días, $6.50

No. 370 Fajas de estómago, de cutí brochado y elástico, hace el cuerpo muy esbelto. Tallas: del 26 al 32, a $0.60.

Sostenedores de forma de tul de hilo en los colores blanco, rosa y azul. Tallas del 32 al 42. Precio: desde $0.70 hasta $2.25.

Segundo piso

Venta Especial por tres día

Ropa interior de señora

HOY, SEGUNDO DIA

Camisetas de **jersey** en todos los colores y tallas, a $1.00.

Juegos de opal muy finos: camisa de día y pantalón, con incrustaciones y adornos de encaje o con bordados y calados. Seis dibujos diferentes, colores nilo, salmón, rosa, maíz y cielo. Tallas del 44 al 56. Precio: $2.70.

Juegos de opal, camisa de día y pantalón, adornados con aplicaciones **filet** o con bordados Richelieu, en los colores rosa, azul, nilo, salmón, blanco y lila, a $2.85.

Juegos de opal de dos piezas, con adornos de encaje ocre en forma recta o a cuadros, estilos muy originales, en los colores nilo, lila, salmón, rosa, maíz y coral. Tallas: 44 al 56, a $3.55.

Camisas de noche, de linón, en los colores blanco y rosa con bordados de color. Tallas del 46 al 50. Precio: $1.45.

Camisas de noche de linón adornadas con encaje, en los colores blanco y rosa, tallas del 46 al 56, a $2.20.

Liquidamos un surtido de camisas de día de hombro estilo "Imperio" y "Práctico", de batista muy fina con exquisitos bordados, a $1.25 una y $6.50 la ½ docena.

Venta Especial por tres días

Ropa interior de Niñas y Jovencitas

HOY, SEGUNDO DIA

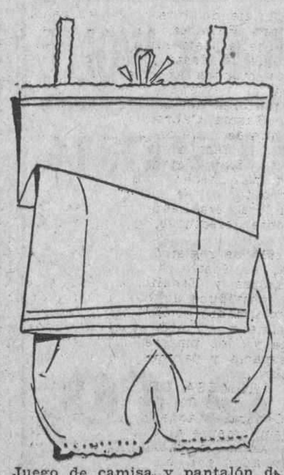

Juego de camisa y pantalón de **Jersey**, varios colores y tallas, a $1.90

Pijamas de linón, para niñas de 8 a 10 años, a 50 centavos.

Camisas de noche, de madapolán, con encajes, a 50 centavos.

Pantalones de madapolán con adornos de tira bordada, a 50 centavos.

Combinación-saya, de madapolán, adornada con tira bordada, a 50 centavos.

Combinación-pantalón, de linón, con festón hecho a mano a $1.25.

Camisas de noche, de linón, con adornos de encaje muy finos, a $1.25.

Pijamas de linón, muy finas, en blanco solamente a $1.25.

Tercer piso

Benefíciese con estas dos Ventas Especiales por tres días. Compre ahora por menos dinero lo que va a costarle más después del sábado

Bueno, pero no caro. Precio Fijo

M.E.C.D. 2016

Se establecerá en San Antonio de los Baños una sucursal de la Fábrica de camisas Arrow

La Asociación de Comerciantes de la Habana ha recibido una noticia que sin duda será muy bien acogida, por cuanto ha de contribuir poderosamente al bienestar económico de Cuba.

Se trata de la instalación de una sucursal de la fábrica "Arrow", importante fábrica americana de camisas y cuellos, que se establecerá en San Antonio de los Baños, dando ocupación desde el primer momento a unos trescientos obreros. El señor Mauricio Schescheter, vice-presidente de la Asociación de Comerciantes y distribuidor en Cuba de la fábrica mencionada, embarcará mañana para los Estados Unidos, a fin de ultimar allí todos los detalles relativos a la maquinaría y organización de sucursal de Cuba.

La compañía "Arrow" tiene el propósito de invertir todo el capital necesario no sólo para abastecer el mercado de Cuba, en cuanto a camisas y cuellos se refiere, sino que desea hacer de la Sucursal de San Antonio de los Baños un centro distribuidor para los demás mercados de las Repúblicas hispano-americanas, en lugar de continuar atendiendo el consumo de las mismas desde la fábrica de Estados Unidos.

La principal ventaja de esta industria consiste en que dará empleo a la mujer cubana y en que no se trata de un experimento o prueba, sino de una organización poderosa, perfectamente establecida, que rápidamente llegará a poseer mil obreros, por el volumen extraordinario de sus operaciones.

El Alcalde de San Antonio de los Baños ha concedido las mayores facilidades para lograr que allí se instalara este positivo centro de riqueza y a esta cooperación sin duda se debe el éxito de esta iniciativa.

La Asociación de Comerciantes de la Habana aprovechará esta oportunidad para insistir en la necesidad de proteger en los nuevos aranceles de aduanas a la industria de confecciones, que es de desarrollo fácil e inmediato y que constituye un excelente medio de vida para la mujer cubana.

LOS PUNTOS SOBRE LAS iii PARA ENGORDAR (ÚNICO MEDIO SEGURO)

NO BASTA COMER: ES NECESARIO ALIMENTARSE.

La comida que no se digiere bien, NO alimenta.

Ayude su comida, con ALIMENTO asimilable sin necesidad de digerirlo. Con ALIMENTO que se absorba por el organismo sin cansar el Estómago, sin cansar el Hígado.

Una copa de 100 gramos equivale a ½ lb. de Carne fresca de ternera.

OXOIDE

Alimenta sin cansar el Estómago ni el Hígado.

Contiene mucho Jugo de Carne peptonizado frío, en forma Sabrosa y aromática.

Puede tomarse varias veces al día para aumentar y apurar el Recuperar Carnes y fuerzas.

EL DR. J. A. SIMPSON ANALIZO EL OXOIDE Y DICE: "ES UN JUGO DE CARNE DE 7% DE EXTRACTO CONCENTRADO AL 25%.

EXIJA OXOIDE LEGÍTIMO

Fabricado por Droguería SARRÁ. La Mayor.

31 EDIFICIOS. 600 EMPLEADOS.

Acuerdos tomados en sesión de la Directiva de la Asociación Nacional de Industriales

Bajo la presidencia del señor H. Reguero y actuando de Secretario el doctor Alfredo O. Ceberio, se celebró ayer la sesión mensual ordinaria de la Junta Directiva de la Asociación Nacional de Industriales, adoptándose los siguientes acuerdos:

Después de aprobarse el acta anterior, balances, informes, etc., se aprobaron las siguientes solicitudes de nuevos asociados:

Compañía Anunciadora F. Pérez, S. A., Anuncios Lumínicos; Jesús Romeo y Compañía Fábrica de Cochales, Agustín Vives, Fábrica de Jarabes.

Se dió cuenta con un escrito de la Hispano Cubana de Turismo, que se propone organizar nuevamente la "Feria de la Habana", y se acordó que pasara a estudio de la Secretaría de la Asociación, para tomar un acuerdo definitivo sobre dicho particular.

Se dió cuenta con una comunicación del señor Presidente de la República, General Gerardo Machado, dando las gracias por la felicitación que en nombre de la Asociación hubo de dirigirle el presidente de la misma, por la concertación del Tratado Comercial con España.

La Junta acordó felicitar al señor Avelino Pérez, por sus valiosas gestiones en la concertación de dicho Tratado.

Se trató ampliamente el problema del 1½ por 100, que se viene cobrando indebidamente en las Aduanas de la República, a los industriales cubanos, y por Secretaría se dió cuenta del despacho telegráfico recibido del señor Presidente, manifestando que la Audiencia solicitada por la Asociación, le sería concedida en los primeros días del mes en curso, y se acordó que por Secretaría se redacte el memoramdum que ha de ser entregad oal señor Presidente de la República, sobre este debatido problema.

Se dió cuenta con una comunicación de la American Arbitration Association (Asociación de Arbitraje Americana), en relación con la Sexta Conferencia Panamericana, en Enero próximo, y se acordó trasladar el asunto a informe legal de la Secretaría, para resolverlo oportunamente.

Se dió cuenta con un escrito de la Asociación de Representantes de Firmas Extranjeras, para un cambio de impresiones que tuvo lugar el pasado miércoles 27, para tratar sobre el homenaje que se le ha de tributar al doctor Santiago Gutiérrez de Celis, a su regreso de los Estados Uniidos, con motivo de sus éxitos en la Secretaría de Hacienda. El Secretario, doctor Ceberio, dió cuenta de los acuerdos que dado el estado de ánimo en que se encuentra el doctor Gutiérrez de Celis, por las recientes desgracias que han ocurrido en su familia, solo deben de concurrir a recibirlo, aquellas personas que estén íntimamente ligadas a él por relaciones de efecto. La Junta acordó que fueran a recibirlo los que perteneciendo a ella, estén más íntimamente ligados al doctor Gutiérrez de Celis.

Se dió cuenta con un escrito del señor E. Quiñones, Comisionado General delGobierno de Cuba en la Exposición Iberoamericana que se celebrará en Sevilla, de 1928 a 1929, invitando a todos los industriales para que concurran a dicha Exposición. La Junta acordó poner a la disposición de todos los señores asociados, todos los antecedentes relacionados con este asunto, invitando a los mismos, a que encurran a la referida Exposición.

Se dió cuenta con un escrito del señor Angel Garri, presidente de la Cámara de Comercio de Santiago de Cuba, relacionado con el problema que se le crea a Cuba por el incremento que está tomando la producción azucarera en Filipinas y la necesidad en que se encuentra Cuba de definir una política económica sobre la materia. Por Secretaría se dió cuenta de la invitación que el señor Angel Garri le había hecho, para una reunión entre los más significados elementos representativos de las clases económicas, para tratar sobre la situación económica general del país y tomar los acuerdos que se estimen pertinentes, sobre la materia. Tanto en uno como en otro caso, la Junta mostró su interés por tratar los dos problemas que el señor Garri presentará y se acuerda que por Secretaría se haga un estudio detenido de cada problema, para que sean conocidos por la Comisión que se designe del seno de las entidades económicas que asistan a la reunión que en breve ha de celebrarse.

COMISION BANCARIA

MOVIMIENTO DE FONDOS DE LAS LIQUIDACIONES DE LOS BANCOS NACIONAL DE CUBA, ESPAÑOL Y H. UPMANN Y CO.

La sesión celebrada el dia once por la Comisión Temporal de Liquidación Bancaria fué presidida por el Lcdo. Barraqué, y en ella entre otras cosas se estudió el estado presentado por el Secretario, relativo al movimiento de los fondos de las liquidaciones de los Bancos Nacional de Cubá, Español de la Isla de Cuba y H. Upmann y Compañía, que administra la Comisión.

El resultado de ese estado es el siguiente:

En 30 de junio último tenía la Comisión el siguiente saldo en efectivo:

Banco Nacional. . . .	$355.740.83
Banco Español.	218.759.81
H. Upmann y Cía. . . .	26.046.41
	$600.547.05
Ingresado durante el mes de julio:	
Banco Nacional. . . .	$ 23.569.28
Banco Español. . . .	720.45
H. Upmann y Cía. . . .	64.12
Total.	$ 24.353.85
Total general.	$624.900.90
Pagado durante el mes de julio:	
Banco Nacional	$ 12.359.89
Banco Español. . . .	981.01
H Upmann y Cía. . . .	280.38
	$ 13.621.28
Saldo en Caja en 31 de julio.	$611.279.62

Resulta pues, que el efectivo en caja en 31 de julio último se divide entre los siguientes Bancos:

Nacional de Cuba. . . .	$366.950.22
Español.	218.499.25
H. Upmann y Cía. . .	25 830.15
Total.	$611.279.62

Las obligaciones reconocidas por la Junta Liquidadora del Banco Nacional de Cuba y por la Comisión que se encontraban pendientes de pago en la liquidación del Banco Nacional, a fines del mes pasado ascendían a la suma de $154.151.26 quedando por lo tanto en aquella fecha una cantidad disponible de $212.798.96.

Existen además depositados en la Caja de la Delegación de ese Banco sellos del tiembre por un valor nominal de $489.15.

Las cantidades afectadas por acuerdos de la Junta del Banco Español y da la Comisión que quedaban por pagar en 31 de julio último ascendían a $199.056.56 quedando por lo tanto, en aquella fecha de los fondos procedentes de la liquidación de ese Banco una suma disponible de $19.442.80.

Las obligaciones reconocidas por la Junta del Banco H. Upmann y Cía. y por la Comisión pendientes de pago a fines de julio ascendían a la suma de $24.798.92 quedando por lo tanto una cantidad disponible en la liquidación de ese Banco de $1,031.23 sin contar los $2.922.86 que también resultarían disponibles si se cancela parcialmente el certificado de acreedor núm. 2540.

Además acordó la Comisión el pago de dividendo a los acreedores del Banco Español, señores Rambla Bouza y Cía. Estos señores fueron reconocidos por $32.84 y les corresponden como segundo dividendo del 5 por 100 la cantidad de $1.64.

Por razones de equidad alegadas por el Delegado de la Comisión en el Central Limones, señor Juan R. Galís Menéndez, se autorizó el pago de la comida de los dos guardias rurales del apostadero de dicho Ingenio durante los meses de julio y agosto, si bien se acordó, asimismo, facilitar al primer teniente señor Carolino Hidalgo, oficial que investiga el por qué esos guardias rurales perciben dietas del Central Limones para su manutención, todos los datos relacionados con el pago de esas cantidades.

La Asociación Nacional de la Industria Azucarera

HOMENAJE AL TRABAJO

La comisión organizadora de la Asociación Nacional de la Industria Azucarera, continúa activamente su labor para llevar a cabo el almuerzo proyectado, que será un "Homenaje al Trabajo", porque en dicho acto se harán declaraciones de principios y se acordará pedir al señor Presidente de la República y a los presidentes de los cuerpos colegisladores que serán invitados a dicho acto, la promulgación de leyes obreras que resulten una garantía de los intereses de la clase trabajadora.

La comisión invita a los obreros y empleados azucareros para que se adhieran al acto, al que han respondido ya distintas asociaciones y muchos azucareros, y ruegan a los simpatizadores de la idea, que acudan a proveerse de sus tickets respectivos, a las oficinas de la Asociación, Aguiar 71, departamento número 209, cuyo teléfono es el letra A-9583.

La cuota estipulada es de tres pesos por cubierto.

Caja de jubilaciones y pensiones de empleados y obreros ferroviarios

En sesión celebrada por la Caja General de Jubilaciones y Pensiones de Empleados y obreros de Empresas Ferroviarias y de Tranvías, por unanimidad se tomó el acuerdo de que el Directorio haga una declaración a la Prensa, para puntualizar lo siguiente:

PRIMERO: Que no hay ninguna base de alarma respecto al estado económico de la Caja General de Jubilaciones y Pensiones, por que los recursos de que aún puede disponer son suficientes para cubrir todas sus obligaciones, y además existe un sobrante de $2.196,636-41 en Caja al finalizar el mes de Julio de 1927.

SEGUNDO: Que para solventar cualquier dificultad económica o de otra índole, en el Directorio el que legalmente está autorizado y obligado a gestionar y resolver cuanto al caso corresponda.

TERCERO: Que tan pronto como se abra la próxima legislatura del Congreso, el Directorio presentará su estudio, sobre las modificaciones que deben hacerse a la Ley de 9 de Octubre de 1923, a que se contrae el artículo L de la misma, tendiendo a evitar el actual desequilibrio de dicha Ley, previsto en ella misma, cuando sugiere dichas modificaciones en el citado artículo L y se explica ese desequilibrio por un predominio en la misma de motivos sentimentales en vez de consideraciones puramente numéricas.

CUARTO: Que este acuerdo se trasmita por el Jefe de Despacho a los periódicos, con la súplica de su publicación y que, copias del mismo acuerdo, se envíen a cada una de las Estaciones de los F. C. Controlados y de los Tranvías de la Ciudad de la Habana".

Reunión de los Importadores de Maderas

Actuando en la presidencia el señor Manuel Tellechea y de secretario el Dr. Alfredo O. Ceberio se reunieron ayer tarde los miembros de la Asociación Nacional de Importadores de Maderas, adoptando en definitiva los siguientes acuerdos: Después de aprobarse el acta, balance anterior y demás asuntos interiores, se dió cuenta de las solicitudes de ingreso de los señores J. Cifre y Crespo y Gómez, acordándose aceptar las mismas a reserva de que tengan que presentar la licencia correspondiente como importadores de maderas.

Ratificar el acuerdo anterior sobre el 10 por 100 de largo de fijos de maderas sin excepción de clase alguna.

Se acordó también recordar a los señores asociados que deben enviar a la Secretaría la relación completa de sus clientes morosos, para circularlos entre los demás importadores, para los efectos correspondientes.

Por último entre otros asuntos sin interés para la publicidad se acordó el nombramiento de una comisión, que quedó integrada por los señores Manuel Tellechea, Ramón González, Jesús Pérez, Ramón J. Planiol, E. Crespo, J. Alegret y Dr. Alfredo O. Ceberio para que estudien la conveniencia de conducir los negocios de maderas por nuevos derroteros, así como que esa comisión se reuna todos los jueves de 4 a 6 p. m. hasta resolver todos los problemas que se sometan.

Sociedades y Empresas

"LA CORONA"

Los señores C. Galíndez, Piñera y Compañía, S. en C., nos participan que han trasladado su negocio, establecido hasta ahora en la casa calle San Ignacio número 33 y medio, a las casas Avenida de Máximo Gómez números 247 al 253, entre Carmen y Figuras, en esta ciudad, donde quedan instalados sus Grandes Almacenes de Tejidos y Confecciones, "La Corona".

El señor Presidente de la H. H. Pike Trading Co., Inc., nos participa el sensible fallecimiento del Director Gerente de esa Compañía, señor Luis F Elizondo (q. e. p. d.), ocurrido recientemente, por lo que enviamos nuestro pésame a los familiares y compañeros del desaparecido.

Mercado de Víveres

NUEVA YORK, agosto 11. (A. P.)

En este mercado se cotizaron hoy los siguientes artículos:

Trigo número 2 rojo de invierno: por bushel 1.52⅜.

Trigo número 2 duro de invierno: por bushel 1.55⅛.

Maíz para la exportación: por bushel 1.20.

Centeno número 2: por bushel a 110½.

Avena blanca por bushel de 0.56¼ a 0.64¾.

Heno por tonelada de 23.00 a 24.00.

Harina por barril de 7.60 a 8.00.

Grasa amarilla: por libra de 6⅝ a 6¾.

Aceite óleo: libra 10½.

Aceite semilla de algodón: por libra a 9.50.

Afrecho por tonelada de 26.00 a 26.50.

Manteca refinada por libra 14.07½.

Papas número 1: por barril de 2.25 a 3.50.

Arroz Fancy: por libra de 8 a 8 1|4

Frijoles Kidney: por libra 7.35.

Bacalao: por libra de 7.50 a 8.50.

Cebollas por libra de 0.75 a 1.00.

"Que sea marca 'Lucas' ¿sabes?"

NO HAY otras pinturas que proporcionen las ventajas ni que den los resultados que ofrecen las de "LUCAS". El dueño de casa lo sabe. También lo sabe el pintor. Y cuando se quiere usar Blanco de Zinc, para cualquier clase de trabajo, basta indicar: —marca "LUCAS", ¿sabes?

Insuperable producto que

RINDE—RESISTE—CUBRE AGUANTA MAS ACEITE

que ningún otro Blanco de Zinc

DE VENTA EN LAS BUENAS TIENDAS DEL RAMO Y EN LAS FERRETERIAS

Representante para Cuba

J. A. CABASSA, Apartado 2106, HABANA

La marca del Buen Pintor

Blanco de Zinc Lucas Puro

BLANCO DE ZINC Lucas Puro — John Lucas & Co. Inc. — NEW YORK — CHICAGO

JOHN LUCAS & CO., Inc., Export Dept., NEW YORK

NOTICIAS DEL PUERTO

EL VAPOR ESPAÑOL "CRISTOBAL COLON" SALIO ANTEAYER DE LA CORUÑA PARA LA HABANA, TRAYENDO 138 PASAJEROS

Además trae este barco cien pasajeros para Nueva York y seiscientas toneladas de carga.—El vapor francés "Chicago" ha salido de Saint Nazaire para New York en viaje especial

BARCOS FRANCESES

El señor Dor, Agente de la Trasatlántica Francesa, ha recibido las siguientes noticias de los barcos de dicha compañía que están destinados al tráfico con la Habana.

El vapor Chicago ha salido de Saint Nasaire para New York, vía Habana, en viaje extraordinario, para traer a América a un nutrido grupo de excursionistas norte-americanos y centro-americanos que fueron de paseo a Europa.

El vapor Espagne salió ayer de Veracruz para la Habana, a donde llegará mañana por la tarde con carga general y pasajeros, tanto para este puerto como de tránsito para la Coruña, Santander y Saint Nazaire, para donde zarpará el día 15 al medio día.

Entre los pasajeros que embarcarán en este vapor figura la señora Marquesa de San Miguel de Aguayo, la esposa e hijos del ministro de Cuba en Suiza, doctor Carlos Armenteros, el doctor Domingo Macías y señora, el representante a la Cámara señor José R. del Cueto, señor Miguel de la Torriente, Norberto Argones.

Mañana zarpará para puertos de Canarias y Havre el vapor francés De la Salle, que lleva carga general y numerosos pasajeros.

LOS DE LA TRASATLANTICA ESPAÑOLA

Don Manuel Otaduy, Agente General de la Trasatlántica Española en la Habana, ha recibido las siguientes noticias sobre los barcos destinados a la carrera de Cuba:

El Cristóbal Colón salió antier de la Coruña para la Habana, con 138 pasajeros, 600 toneladas de carga general para la Habana y 100 de trasbordo para Neueva York.

Este barco cuando estuvo en Santander fué visitado por la Familia Real de España, la que fué atendida por el capitán Fano y sus oficiales.

EL MAASDAM

La Agencia de la Compañía Holandesa Americana recibió ayer la noticia de haber zarpado ayer mismo de Vigo para la Habana el vapor holandés Maasdam, que trae carga general y pasajeros.

LA RUTA DE LA FLORIDA

En el vapor Governor Cobb, de la Peninsular Occidental S. S. Co., llegaron ayer por la Ruta de la Florida, 52 pasajeros, entre ellos los señores Francisco Martínez, José Valladares, Luis de León, Francisco Fernández, Eulalia Cabezas y familia, José R. Greño y Rafael R. Vigo.

SERAN EMBARCADOS UNOS RESTOS

Ha sido autorizado el embarco para Veracruz de los restos mortales de Luis Menéndez Méndez, que falleció en Santi Spíritus, y que serán inhumados en Veracruz.

BARCOS DE CARGA

Los siguientes barcos de carga llegaron ayer:

El ferry Henry M. Flagler, de Key West, con 26 wagones.

El americano Lveisa, de Boston.

Y el tanque americano J. L. Drake de los Estados Unidos, con un cargamento de petróleo.

ACUSACION

El teniente de Navío, Octavio Martínez Dalmau acusó ayer ante la Policía del Puerto a Ramón Martínez, encargado de los talleres de reparaciones de la Compañía General de Transportes Marítimos de la Habana, de haberse expresado en malos términos contra la Marina Nacional.

El día anterior el Teniente Rivero había ordenado la detención del acusado y de la lancha Yolanda, teniendo ambos casos relación directa.

El correccional conocerá de este asunto.

Salieron ayer la goleta John H. Sherman, para Panamá.

El ferry Flagler, para Key West.

El vapor inglés Ulua, para New York.

I. VILLARREAL

TALLER DE REPARACIONES, NIQUELADO Y CILINDROS DE GOMA. — REPARAMOS TODA CLASE DE MAQUINAS DE ESCRIBIR Y DE SUMAR.

Máquinas de escribir y de sumar, nuevas y reconstruidas de las mejores marcas.

Efectos de escritorio en general, sellos de goma.

TELEFONO A-5629.

HABANA, 122 y 124.

HABANA.

GINEBRA AROMATICA DE WOLFE

LA UNICA LEGITIMA

Importadores Exclusivos

en la República

PRASSE & CO.

Telefóno A-1694 - Obrapía, 17 - Habana

USELO EN SU PERRO

Tinata

MATA LA GARRAPATA

LA CASA DEL PERRO

AMISTAD Y NEPTUNO TEL. M-4324

PIDA FOLLETO GRATIS

N. Gelats & Co. BANQUEROS HABANA Aguiar 106-108

Vendemos cheques de Viajeros Pagaderos en Todas Partes del Mundo y Cartas de Crédito Circulares en las mejores Condiciones

"SECCION DE CAJA DE AHORROS"

Recibimos Depósitos en esta Sección Pagando Interés de 3 por 100 Anual

Todas estas operaciones pueden efectuarse también por correo

Cartas de Crédito Cheques de Viajeros

Un modo seguro, conveniente de llevar dinero en viajes a todas las regiones del globo. Evita riesgos de pérdida por cualquier causa y sirve de presentación al viajero.

The National City Bank of New York

Anúnciese en el Diario de la Marina

CERVEZA: ¡DEME MEDIA "TROPICAL"!

M.E.C.D. 2016

PESETA

SE COTIZO A RAZON DE
5 PESETAS
90.69
DOLLAR

FRANCO

SE COTIZO A RAZON DE
25 FRANCOS
54 CENTIMOS
DOLLAR

COLUMNA DEL DETALLISTA

HOY SE REUNEN DOS COMISIONES DE LA FEDERACION NACIONAL DE DETALLISTAS

En la tarde de hoy, a las dos, en los salones del Centro de Detallistas de la Habana se reunirán las comisiones designadas por la Federación Nacional de Detallistas para tratar sobre el descuento que los minoristas de tabacos y cigarros proponen a los fabricantes de estos productos, y la que estudia la regularización en la concesión de licencias comerciales, para evitar el perjudicial exceso de comercio que actualmente existe.

La comisión sobre la rebaja en los precios de los tabacos y cigarros conocerá las bases que sobre ese descuento presentan los comisionados oficialmente designados por la Asociación de Propietarios de Vidrieras de Tabacos y Cigarros, las que serán estudiadas y aceptadas para elevarlas a la Junta Directiva que con carácter de extraordinaria, y para oír las solicitudes de los detallistas ha sido citada por la Unión de Fabricantes de Tabacos y Cigarros de la Isla de Cuba.

El lunes, pues, se iniciarán de manera oficial las gestiones de la Federación Nacional de Detallistas para obtener el descuento que solicitan los minoristas que expenden tabacos y cigarros. Es este un asunto que siguen paso a paso todos los detallistas de Cuba, esperandose que fabricantes y minoristas, haciendo gala de buena voluntad, de mutua inteligencia, lleguen a un acuerdo armónico.

La otra comisión, que trata sobre la regularización en las concesiones de licencias comerciales, iniciará hoy sus trabajos sobre tan importante materia, siendo casi seguro que sus primeros acuerdos sean recopilar los datos precisos, consultar la parte legal y buscar la adaptación, no copia, de otras legislaciones semejantes en vigencia en distintos países de la América y Europa. Sobre este tema, aprobado en el Cuarto Congreso de Detallistas, la Asociación de Detallistas también ha interesado tomar parte en la campaña, comprendiendo la general necesidad en que está basada la petición, ignorándose el acuerdo que en definitiva tome el Comité Ejecutivo de la Federación.

La comisión sobre rebaja en los precios de los tabacos y cigarros está compuesta por los señores Lucio Fuentes, Narciso Pardo, Antonio Pérez Manrique, José A. Fernández, Juan Lores, Juan José de la Riva, Ambrosio Sánchez, José M. Guanes y varios comisionados más de la Junta Directiva de la Asociación de Propietarios de Vidrieras de Tabacos y Cigarros. La que trata sobre la regularización en la concesión de licencias comerciales ha sido formada de la manera siguiente: los señores José A. Fernández, Lorenzo Díaz y Matías Pardo por el Centro de Detallistas; señores Narciso Pardo, José María Alvarez y Miguel Junco por el Centro de Cafés de la Habana y los señores Lucio Fuentes y Antonio Pérez Manrique, por la Federación Nacional de Detallistas.

Informaremos oportunamente de los acuerdos que sean adoptados por estas dos importantes comisiones, primeras que empiezan a actuar en cumplimiento de los acuerdos aprobados en el Cuarto Congreso de Detallistas.

EL VENCIMIENTO DE LAS FINCAS URBANAS

Las instituciones detallistas han cursado aviso a todos sus asociados informándoles que hoy, día 12, vence el plazo voluntario para el pago sin recargo del primer trimestre de lacontribución urbana correspondiente al actual ejercicio fiscal de 1927 al 28. Los morosos incurrirán, de acuerdo con la Ley de Impuestos Municipales en vigencia, en el diez por ciento de recargo, evento que las referidas entidades municipales han significado oportunamente a sus socios.

EL COBRO DE LA CONTRIBUCION INDUSTRIAL

El próximo día 25, por decreto del señor Alcalde Municipal, será puesto al cobro el primer trimestre de la contribución urbana correspondiente al ejercicio fiscal en vigor. Para pagar ese trimestre es necesario acompañar el último recibo pago, con el fin de evitar alteraciones, errores y contratiempos. Este arbitrio, como todos los impuestos municipales a excepción del que grava las fincas rústicas, tiene un plazo de treinta días para su pagó voluntario y la morosidad se castiga con el diez por ciento de recargo.

Tome agua caliente en las comidas para evitar desórdenes en el estómago

Lo que aconsejan los médicos

Miles de infortunados sufren diariamente de los efectos de la dispepsia, la indigestión, fermentación de los alimentos, agrura acidez, del estómago, ventosidad, gases y angustias causadas por el mal funcionamiento de los órganos digestivos. Si esas personas adquiriesen el agradable hábito de beber despacio, en cada comida, un vaso de agua caliente conteniendo una cucharadita o dos pastillas de Magnesia Bisurada, bien pronto notarían su estómago de tal manera sano y fortalecido que podrían comer las más ricas y apetitosas viandas sin experimentar ni el menor síntoma de indigestión.

La mayor parte de las llamadas enfermedades del aparato digestivo las causa el exceso de ácidos y la insuficiencia sanguínea en el estómago, lo que provoca la descomposición prematura de los alimentos agriándose antes de hacerse la digestión. Un vaso de agua caliente servirá para atraer la sangre al estómago, y la Magnesia Bisurada neutralizará los ácidos y hará que los alimentos se purifiquen y suavicen para su rápida digestión. El resultado es una digestión natural, exenta de dolores o angustias de ningún género. La Magnesia Bisurada no es un laxante, es absolutamente inofensiva y agradable al paladar y puede obtener en todas las droguerías y boticas. No confunda la Magnesia Bisurada con otras clases de magnesia—como la leche, polvo o en pastillas, preparada especialmente para aquel tratamiento.

LADRILLOS DEL "TEJAR TOLEDO"

MARIANAO, Habana

Precio de nuestros ladrillos, puestos sobre Carros de F. C. en las Estaciones siguientes:

	Millar		Millar
En Artemisa	a $13.19	En Jagüey Grande	a $14.00
" Alquizar	" "12.46	" Jaruco	" "12.00
" Amarillas	" "14.43	" La Salud	" "11.50
" Bejucal	" "11.95	" Sta. I. de las Lajas	" "14.00
" Caimito	" "11.00	" Melena del Sur	" "12.50
" Catalina de Güines	" "12.87	" Matanzas	" "12.60
" Candelaria	" "13.00	" Placetas del Norte	" "15.00
" Cienfuegos	" "14.97	" Pinar del Río	" "14.00
" Cárdenas	" "14.19	" Quivicán	" "12.00
" Calimete	" "14.40	" Rincón	" "11.00
" Ceiba del Agua	" "12.00	" San Felipe	" "12.00
" Consolación del Sur	" "14.00	" Surg. de Batabanó	" "12.50
" Camajuaní	" "15.00	" San Ant. de los Baños	" "12.00
" Colón	" "14.00	" San Anto. de las Vegas	" "11.49
" Guanajay	" "11.50	" San José de las Lajas	" "11.50
" Güines	" "12.00	" San Cristóbal	" "13.00
" Güira de Melena	" "12.00	" Stgo. de las Vegas	" "11.00
" Gabriel	" "12.00	" Santa Clara	" "14.50
" Hoyo Colorado	" "11.00	" San Juan y Martínez	" "14.49

7445 7 d-6

NEW ORLEANS

en 44 horas

VAPOR "MUNORLEANS"

(8,775 toneladas)

El mayor y más rápido de los vapores de esta ruta.

SALE DE LOS MUELLES DE MUNSON todos los Martes a las cuatro p. m.

Regresa de New Orleans todos los Sábado.

MUNSON STEAMSHIP LINES

Calle San Ignacio esquina a Desamparados, Habana, Cuba.

Teléfonos: M-6961, M-6962 y M-6963.

74 5-12-19

TABACO

Varias firmas manufactureras de esta capital y del Norte siguen buscando lotes de tabaco viejo de todas las procedencias. Algunos encuentran, pero pequeños, pues, cual varias veces hemos dicho, son muy pocas las existencias de anteriores cosechas que quedan disponibles en el mercado.

Sesenta tercios de catorcenas de banco de Partido, de la cosecha de 1925 a 1926, compraron y registraron, para un cliente suyo, Walter Sutter y Compañía en los almacenes de Manuel Lozano.

Este mismo almacenista vendió y entregó ayer, a los fabricantes Deben y Hermanos, veinte tercios de puntillas, también viejas.

Otros manufactureros locales, Angeira y Pérez, compraron y registraron, en los almacenes de González y Vázquez, veinticinco tercios de otras tripas de la cosecha anterior.

Alguna firma exportadora busca terceras viejas de Remedios, que na encuentra en el mercado.

Y otra firma, pero especuladora, que también exporta, buscaba algunos tercios de segundas viejas que acaso no encontró en la cantidad que necesitaba.

De tabaco de la nueva cosecha se vendió ayer otra vega de Vuelta Abajo, con oventa y cuatro tercios surtidos, los que registraron Calixto López y Compañía en los almacenes de Cano y Hermanos.

También de la nueva cosecha de Vuelta Abajo, vendieron y entregaron noventa y cuatro tercios de broncos y colas Ramón Ruisánchez y Compañía a "La Gloria Cubana".

Hay concertadas otras ventas de clases para cigarrerías de la misma procedencia; pero acaso hasta la próxima semana no se verifiquen los registros de los tercios.

LA RAMA RECIBIDA

Ayer entraron por el patio y el almacén de los ferrocarriles, las cantidades de tabaco en rama que anotamos a continuación:

De San Juan y Martínez: para la Henry Clay, 130; para Cifuentes, Pego y Compañía, 100; para la Cuban Land, 75; para José Fernández Rocha, 19.

De Camajuaní: para Constantino González y Compañía, 125; para Pablo L. Pérez, 76; para Menéndez y Compañía, 38; para la Cuban Land, 113; para Puente y Compañía, 72.

De Guane: para Ruisánchez, Egusquiza y Compañía, 20; para Pouzo y Pérez, 12.

De Consolación, para Torres, Gener y Hermanos, 75.

De Mendoza, para Pouzo y Uérez, 36.

De Puerta de Golpe, para Sierra y Díez, 55.

MAS VEGAS VENDIDAS

En las fincas "Caimito", "Pozo Azul" y otras de la zona de Zaza del Medio, se han vendido varias vegas cuyos tabcos están escogiendo los cosecheros.

Comprador principal de eas vegas ha sido la firma exportadora I. Kaffenburg e Hijos, de esta capital y de Boston.

También han comprado varias vegas en matules en las zonas de Cabaiguán, Guayos y en la mencionada de Zaza, las firmas Ramón Cepa, Prieto y Compañía y la Cuban Land.

Clearing-House

Las compensaciones efectuadas ayer entre los Bancos asociados al Clearing House de la Habana ascendieron a la cantidad de $2.738.394.19.

BOLSA DE LA HABANA

COTIZACION OFICIAL DEL DIA 11 DE AGOSTO

BONOS Y OBLIGACIONES

	Comp.	vend.
República de Cuba 1904 Speyer 5 por 100	103	—
República de Cuba 1905 (Deuda Interior)	97	100
República de Cuba 1909 4½	95	—
República de Cuba 1914 Morgan 5 por 100	101	—
República de Cuba 1917 Puertos 5 por 100	98½	101
República de Cuba 1923 5½	104¼	105
Ayuntamiento de la Habana 1a. Hip.	102	107
Ayuntamiento de la Habana 2a. Hip.	102	107
Banco Territorial	80	100
Cervecera	107	109
Ciego de Avila	N	—
Calzado	—	—
Cienfuegos, Acueducto	N	—
Curtidora	N	—
Gas	108	120
Havana Electric (Consolidados	97	99
Manufacturera	49½	52
Matadero	—	—
Nacional de Hielo	N	—
Nueva Fábrica de Hielo (Bonos)	100	—
Nueva Fábrica de Hielo (obligaciones no hipotecarias)	100	—
Noroeste F. C.	N	—
Papelera Serie A	103½	106
Papelera Serie B	60	75
Teléfono	96	—
Unidos F. C.	80	—
Edificio La Metropolitana S. A.	100	103
Jarcias Matanzas	100½	103
Ironbeer (Obligaciones no Hipotecadas)	N	—

ACCIONES

	Comp.	vend.
Agrícola Banco	117¼	—
Banco Territorial	45	—
Cervecera	118	—
Ciego de Avila	N	—
Cienfuegos Acueducto	N	—
Constancia Copper	—	—
Constructora P.	N	—
Constructora C.	N	—
Cuba Cane P.	36	40
Cuba Cane C.	6	10
Cuba R. R.	N	—
Cuban Central P.	N	—
Cuban Central C.	N	—
Curtidora	N	—
Havana Electric Railway Co.	81⅛	85
Havana Electric Railway Co. comunes	21½	24½
Jarcia P.	95	97
Jarcia C.	23	25
Licorera, C.	4	5
Lonja P.	100	—
Lonja C.	100	—
Manufacturera P.	5¼	6¼
Manufacturera C.	1½	2¾
Matadero	N	—
Naviera P.	64	65
Naviera C.	10⅛	11
Nueva F. de Hielo	411	—
Perfumería P.	53	69
Perfumería C.	N	—
Pesca P.	103	—
Pesca C.	23	—
Préstamos Joyería Bco.	N	—
Santiago de Cuba Elec.	N	—
Sancti-Spíritus Eléctrica	N	—
Teléfono P.	111	113
Teléfono Internacional	139½	145
Trust Co.	N	—
Unidos F. C.	85	90
Unión Oil Co.	5	—
Metropolitan Auto	N	—
Fibras y Jarcia	61	69
Fibras y Jarcia	61¼	—
Fibras y Jarcia (sindicadas)	61	69

Información Ganadera

La venta en pie. El mecado cotiza los siguientes precios.

Vacuno, de 5 1|2 a 6 1|2 centavos.
Cerda, de 9 a 10 centavos.
Lanar, de 8 a 9 centavos.

Matadero de Luyanó. Las reses beneficiadas en este Matadero se cotizan a los siguientes precios.

Vacuno, de 20 a 23 centavos.
Cerda, de 38 a 42 centavos.
Lanar, de 40 a 50 centavos

Reses sacrificadas Vacuno 70; Cerda 58; Lanar 8.

Matadero Industrial. Las reses beneficiadas en este Matadero se cotizan a los siguientes precios.

Vacuno, de 20 a 23 centavos.
Cerda, de 38 a 42 centavos.
Lanar, de 40 a 50 centavos.

Reses sacrificadas: Vacuno 261; Cerda 148; Lanar 40.

Agosto 11 de 1927

Mercado de Fletes

COTIZACIONES

	100 libras	
COSTA NORTE		
A Filadelfia	14	18
A Galveston	12	13
A New Orleans	11	12
A Nueva York	14	15
A Halifax	—	—
A St. John	—	—
A Savannah	—	—
A Boston	16	17
COSTA SUR		
A Filadelfia	16	17
A New York	16	17
A New Orleans	13	14
A. Halifax	—	—
A St. John	—	—
A Boston	18	19
A Galveston	14	15

Estas cotizaciones son exclusivamente sobre azúcar.

INFORMACION AZUCARERA

MERCADO DE NUEVA YORK

NUEVA YORK, agosto 11. (A. P.) No obstante el disgusto que ha producido el desenvolvimiento del mercado de futuros en crudos durante el día de hoy, el del mercado de costo y flete ofreció hoy un tono decididamente más firme, lo que se debió en parte a las noticias de Europa y también a la venta de casi todos los azucares de Filipinas para entrega inmediata. De éstos, se vendieron 4.300 toneladas a Arbuckle, a 4.46 centavos y 2.000 toneladas a Lowry a 4.49 centavos.

La National compró 10,000 sacos de Puerto Rico, pronto embarque a 4.46 centavos y 4.100 toneladas, embarque en agosto, a 4.49 centavos. Con anterioridad Arbuckle había pagado 4.46 centavos por 5.000 sacos de azúcar de Puerto Rico, pronto embarque.

No se anunciaron ventas de Cuba en este mercado, pero se tienen entendido que un operador compró en Cuba 25.000 sacos, a 2.3|4 centavos.

Al cierre había un interés general de compra a 2.11|16 centavos costo y flete, con moderadas ofertas de Cuba, para embarque en agosto y de Filipinas para fines de mes o primeros de septiembre, a base de 2.3|4 centavos costo y flete. El precio local para los azúcares libres de derecho es de 4.46 centavos.

FUTUROS EN CRUDOS

El mercado de futuros en crudos no respondió a las evidencias de mejoramiento en el de costo y flete. Estuvo pesado, con inclinación a la baja, si bien el movimiento bajista hizo pocos progresos por la razón probablemente de que existe bastante interés de compra, aunque no la necesaria para anular la presión de las liquidaciones de septiembre. Una considerable parte de las operaciones del día, que consistieron en 34.000 toneladas, fueron cambios. El mercado cerró encalmado y bastante firme, con baja de dos puntos en julio y de un punto en los demás meses.

Agosto	—	—	—	—	259
Septiembre	267	267	265	265	265
Octubre	—	—	—	—	263
Noviembre	—	—	—	—	—
Diciembre	278	278	276	276	276
Enero	279	279	277	277	277
Febrero	—	—	—	—	—
Marzo	275	275	273	274	274
Abril	—	—	—	—	—
Mayo	282	282	280	280	281
Junio	—	—	—	—	—
Julio	290	290	289	289	289

AZUCAR REFINADO

Los compradores de azúcar de refino continúan alejados, esperando aparentemente signos más efectivos de mejoramiento en los crudos. Los nuevos negocios volvieron a ser escasos. Las refinerías no han alterado sus precios.

MERCADO LOCAL

Con tono más firme que en el día anterior, estuvo ayer el mercado local de azúcar, reportándose una venta de 25.000 sacos a 2.60 centavos libra libre a bordo, equivalente a 2.34 centavos libra costo y flete, en Cienfuegos.

Avisaron de New York que allí el mercado de azúcares crudo estaba más firme, cotizando de 2.11|16 a 2.3|4 centavos libra costo y flete.

Hasta las dos de la tarde se anunciaron las siguientes ventas:

30.100 sacos de Filipinas a 4.46 centavos libra costo seguro y flete a flote a Arbuckle Bros.

14.000 sacos de Puerto Rico a 4.49 centavos libra costo seguro y flete, a flote a la National Sugar Co.

5.000 sacos de Puerto Rico a 4.49 centavos libra costo, seguro y flete, pronto embarque a Arbuckle Bros.

Además se anunció una venta efectuada en la Habana, consistente en 25.000 sacos a 2.3|4 centavos libra, costo y flete para embarque de agosto y septiembre, adquiridos por un operador.

Había ofrecido al cierre del mercado unos 150,000 sacos de Cuba a 2.3|4 centavos libra costo y flete. Los refinadores estaban interesados a 2.23|32 centavos libra costo y flete.

En la Bolsa de Azúcares futuro se operó en 33.800 toneladas.

Las existencias de azúcares en los almacenes afianzados de New York en el día de ayer se dice ascendían a 877.059 sacos.

El Departamento de Agricultura de los Estados Unidos, anuncia un nuevo estimado de la zafra de remolacha, ascendente a 794.643 toneladas, contra 800,893 toneladas que ascendió en igual fecha del año anterior.

El movimiento de azúcares en los puertos del Atlántico durante la última semana fueron 51.353 toneladas de arribos, 50,000 toneladas derretidas y 240,679 toneladas de existencia.

CARTA DE APERTURA

Recibida por los señores Mendoza y Cía.

Parece que el mercado azucarero tiene un tono fundamental más firme en simpatía con el aumento de las compras por cuenta de Europa y de los intereses cubanos. Los refinadores locales se han mantenido retraídos en la creencia de poder abatir así el mercado, pero se han tropezado con una resistencia que no esperaban. En el mercado de azúcares para entregas futuras las operaciones siguen siendo en su mayoría de carácter técnico, pero nada ha ocurrido que pueda alterar nuestra creencia de que se han de pagar precios más elevados por los meses lejanos.

El mercado estuvo quieto, habiendo entre operación y operación largos intervalos de inactividad aparte de que las transacciones cerradas consistieron tan solo en pequeñas cantidades. Tuvo en cambio un tono bastante sostenido, no obstante, lo cual los precios actuaron ligeramente más bajos siendo todavía el factor determinante la situación técnica.

El mercado de costo y flete tuvo un tono algo menos sostenido. Es probable que el presente estado de cosas se prolongue por ahora.

MERCADO DE LONDRES

Anunciaron ayer los cables recibidos de Londres, que los vendedores de Cuba ofrecían a 2.60 centavos libra libre a bordo. Los compradores se mantienen a la expectativa.

NOTICIAS DE JAVA

Anuncian de Java que en el mes de julio se exportaron 289,000 toneladas de azúcares de los cuales 54.000 toneladas fueron para Europa.

En igual época del año anterior la exportación fué de 298.430 toneladas y solamente se enviaron para Europa 4.612 toneladas.

COTIZACION OFICIAL DEL PRECIO DEL AZUCAR

Reportadas por los Colegios de Corredores

Matanzas	2.449750
Sagua	2.388750
Cienfuegos	2.352800

Deducidas por el procedimiento señalado en el Apartado QUINTO del Decreto 1770

Habana	2.358125
Cárdenas	2.376587
Manzanillo	2.361203

EXPORTACION DE AZUCAR

Las exportaciones de azúcares anunciadas ayer por las Aduanas en cumplimiento de los apartados primero y octavo del Decreto 1770 fueron las siguientes:

Cienfuegos 10.000 para N. York.

PROMEDIO DE LA COTIZACION OFICIAL DEL PRECIO DEL AZUCAR

MES DE JULIO

Primera quincena

Habana	2.638125
Matanzas	2.666705
Cárdenas	2.656263
Sagua	2.681643
Manzanillo	2.662240
Cienfuegos	2.662240

Segunda quincena

Habana	2.439199
Matanzas	2.479207
Cárdenas	2.457665
Sagua	2.478052
Manzanillo	2.442278
Cienfuegos	2.473054

DEL MES

Habana	2.452470
Matanzas	2.493203
Cárdenas	2.471638
Sagua	2.493422
Manzanillo	2.455547
Cienfuegos	2.485999

Mercado de Bonos

BONOS CUBANOS

NUEVA YORK, agosto 11. (A. P.)

	Alto	Bajo	Cierre
Int Tel y Tel	140¾	140	140¾
Cuba 5 1|2 s. 1953	103⅝	103⅝	103⅝
Cuba Ex 5 s 1944	100¾	—	—
DO 1949	101¼	—	—
DO 4 1|4 s.	97	—	—
Cuba RR. 5 s. 1952	98	98	98
Hav Elec. 5 s 1952	96	—	—

VALORES AZUCAREROS

NUEVA YORK, agosto 11. (A. P.)

	Alto	Bajo	Cierre
Amer. Sugar. Venta 300	88½	87⅞	88½
Cuban A. Sugar Venta 800	22½	22½	22⅛
Cuban C. Sugar Venta 300	7½	7½	7¼
Cuba C. pref. Venta 100	36½	36½	36½
P. Alegra Sug. Venta 100	36½	36½	36½

BONOS DE LA LIBERTAD

NUEVA YORK, agosto 11. (A. P.)

	Alto	Bajo	Cierre
Liberty 3 1|2 s.	100.30	100.30	100.30
1o. 4 s.	—	—	—
2o. 4 s.	—	—	—
1o. 4 1|4 s.	103.7	103.6	103.6
2o. 4¼ s.	100.10	100.10	100.10
3o. 4 1|4 s.	101.3	101.2	101.2
4o. 4 1|4 s.	104.3	103.3	104.2
U. S. T. 4 s.	108.22	108.22	108.22
DO 4 1|4 s.	113.20	113.20	113.20
DO 3 3|4 s.	—	—	—
DO 3 3|8 s.	100.18	100.18	100.18

BONOS INTERNACIONALES

NUEVA YORK, agosto 11. (A. P.)

	Alto	Bajo	Cierre
Burdeos 5 % 1934	100½	100⅜	100½
Lyon 6 por 100 1934	100¾	100⅜	100⅜
Marsella 6 % 1934	100½	100⅜	100½
Alemania 7 % 1949	107¿	107⅛	107⅛
Francia 7 % 1949	105½	105¼	105¼
Holanda seis s 1954	103¼	103¿	103¼
Argentina 6 s. 1957	100½	100¼	100¼
R. Chile 7 s. 1942	101⅜	101	101
C'lovak Rep. 8s. 1951	109	108⅝	109

MERCADO LOCAL DE VALORES

Rigió ayer el mercado local de valores, quieto pero con tono de firmeza, no anunciándose ninguna operación durante el día.

De alza continúan las acciones del Banco Agrícola de Puerto Príncipe, al igual que las de la Compañía Cervecera Internacional. Las primeras subieron punto y medio, pagando los compradores a 117.1|4 y las segundas a 188 compradores.

Las acciones preferidas de la Compañía Naviera y de Jarcia de Matanzas, se afirmaron. Las Comunes de dichas dos empresas sostenidas. Rigen también sostenidas las acciones de Fibra y Jarcia.

Al cerrar el mercado declinaron un punto las acciones preferidas de los Consolidados de Cuba.

Los Eléctricos, Cuban Telephone e Internacional de Teléfonos rigieron firmes.

El mercado cerró quieto.

COMPAÑIA DISTRIBUIDORA NACIONAL

SOCIEDAD ANONIMA
JUNTA GENERAL EXTRAORDINARIA DE ACCIONISTAS
CONVOCATORIA
Secretaría

Por la presente cito a todos los señores accionistas de esta Compañía para la Junta General extraordinaria que deberá celebrarse en la casa O'Reilly número 52, Departamento núm. 402 el día 27 de agosto a las dos de la tarde; advirtiendo que para tomar parte en la misma, deberán los señores accionistas depositar, en el acto de la Junta, en poder del Secretario sus acciones, mediante el correspondiente resguardo; que sólo tendrán acceso al local en que se celebrará la sesión los que sean accionistas de la Compañía o sus representantes legales y que en dicha Junta sólo se podrán tratar cuestiones de las comprendidas en la convocatoria, a tenor de la siguiente orden del día: APROBACION O REVOCACION DE LOS ACUERDOS TOMADOS POR LA JUNTA DIRECTIVA EN SU SESION ORDINARIA DEL DIA 4 DEL CORRIENTE MES.

REMOCION DE LOS MIEMBROS DE LA JUNTA DIRECTIVA, Sres. José Serapio Naranjo y Barrios, José María Valea y Maseda, Armando, Catalino Naranjo y Lemus y José Manuel Pardino y Valea. Y en cumplimiento de lo acordado por la Junta Directiva y de orden del señor Presidente por sustitución reglamentaria, y con su visto bueno, expido la presente, en la Habana a 9 de agosto de mil novecientos veinte y siete.

Vto. Bno.
Jesús García,
Presidente P. S. R.

Carlos García,
Secretario.
7831 5d 9

Valores de New York

BONOS
9.353.000

ACCIONES
2.079.200

CHEQUES
923.000.000

MERCADO LOCAL DE CAMBIOS

Cerró firme el cambio sobre New York con compradores de cable a 3|64 de Descuento.

No varió la libra esterlina.

Actuó con tendencia bajista la peseta española.

Se operó entre Bancos y Banqueros en $300.000 cable sobre New York a 3|64 de Descuento.

Cotizaciones	Valor
New York cable	1|32D.
New York vista	3|64D.
Londres cable	4.86
Londres vista	4.85¾
Londres, 60 días	4.83
París cable	3.92½
París vista	3.91½
Madrid cable	16.95
Madrid vista	16.93
Hamburgo cable	23.82
Hamburgo vista	23.80
Italia cable	5.46
Italia vista	5.45
Zurich cable	19.30
Zurich vista	19.29
Bruselas cable	13.93
Bruselas vista	13.91
Toronto cable	1|64P.
Toronto vista	100
Amsterdam cable	40.08
Amsterdam vista	40.06
Hong-Kong cable	48.15
Hong-Kong vista	48.00

Mercado de cambios

NUEVA YORK, agosto 11. (A. P.)

INGLATERRA: Libra esterlina. Par 4.86.6.
Vista .. 4.85 19|32
Cable .. 4.86. 1|32
60 días .. 4.81 11|16

ESPAÑA: Par 19.3 centavos por peseta.
Vista .. 16.93

FRANCIA: Par 19.3 centavos por franco.
Vista .. 3.91¾
Cable .. 3.92

SUIZA: Par 19.3 centavos franco.
Vista .. 19.27½

BELGICA (Belga nueva moneda) Par 13.88.
Vista .. 13.90½

ITALIA: Par 19.3 centavos por lira
Vista .. 5.44
Cable .. 5.44½

SUECIA: Par 19.3 centavos por corona.
Vista .. 26.81

HOLANDA: Par 40.42 centavos por florín.
Vista .. 40.04¼

GRECIA: Par 19.3 centavos por dracma.
Vista .. 1.30½

NORUEGA: Par 26.8 centavos por corona.
Vista .. 25.95½

DINAMARCA: Par 26.8 cenavos por corona.
Vista .. 26.77½

CHECOESLOVAQUIA: Par 20.3 centavos por dinar.
Vista .. 2.96¼

YUGOESLAVIA: Par 19.3 centavos por dinar.
Vista .. 1.76

RUMANIA: Par 19.3 centavos por
Vista .. 0.62½

POLONIA: Par 19.3 centavos por zloty.
Vista .. 11.20

ALEMANIA: Par 23.82 centavos por marco.
Vista .. 23.76½

AUSTRIA: Par 14.07 centavos por chelín.
Vista .. 0.14.08

JAPON: Par 49.3 centavos por yen.
Vista .. 47.50

CHINA: Par 70.278 por taej.
Vista .. 60.00

ARGENTINA: Par 42.40 centavos por peso.
Vista .. 42.62½

BRASIL: Par 32.40 centavos por mil reis.
Vista .. 11.84

MONTREAL: Par 100 centavos por dólar.
Vista .. 99.93¾

PLATA EN BARRAS

NUEVA YORK, agosto 11. (A. P.)
Plata en barras .. 54⅛

BOLSA DE MADRID

MADRID, agosto 11. (A. P.)

	Pesetas
Franco	23.30
Libra esterlina	28.75

BOLSA DE BARCELONA

BARCELONA, agosto 11. (A. P.)

El dollar se cotizó a 5.93 pesetas

BOLSA DE PARIS

PARIS, agosto 11. (A. P.)

Los precios de los valores cotizados hoy en esta Bolsa estuvieron irregulares.

	Francos
Renta del 3 por 100	57.80
Empréstito del 5 por 100	76.45
Cambios sobre Londres	124.03
El dollar se cotizó a	25.52

BOLSA DE LONDRES

LONDRES, agosto 11. (A. P.)

E nesta Bolsa se cotizaron hoy:

United Hav. Railway	70¼
Consolidados por dinero	54¾
Empréstito Británico del 5 por 100	101¾
Empréstito Británico del 4½ por 100	97

Colegio de Corredores

COTIZACION OFICIAL DEL DIA 11 DE AGOSTO

Cambios	Tipos
S|E. Unidos cable	Par
S|E. Unidos vista	3 |64D.
Londres cable	4.86¼
Londres vista	4.85¾
Londres 60 d|v.	—
París cable	3.93
París vista	3.92
Bruselas vista	13.91
Espaa cable	16.99
España vista	16.97
Italia vista	5.46
Zurich vista	19.28
Hong-Kong vista	48.15
Amsterdam vista	40.07
Copenhague vista	—
Christiania vista	—
Estocolmo vista	—
Montreal vista	—
Berlín vista	—

NOTARIOS DE TURNO

Para cambios: Santiago Rodríguez.

Para intervenir en la cotización oficial de la Bolsa de la Habana: Armando Parajón, Pedro A. Molino.

Vto. Bno. Antonio Arocha, Síndico Presidente; Enrique Pertierra Secretarro.

Purificando:

Siempre es oportuno limpiar, purificar, sanar, porque purificando la sangre, limpiándola, sanándola, no se padecen muchas enfermedades que reconocen como única causa, las impurezas en la sangre. Purificador San Lázaro se hace para purificar. Se vende en las boticas y en su Laboratorio Colón y Consulado. Habana.

MERCADO DE NEW YORK

POR NUESTRO HILO DIRECTO A. P.

MERCADO DE BONOS

NUEVA YORK, agosto 11. (A. P.) Las cotizaciones desplegaron irregularidad en el mercado de bonos hoy, después de un primer período de firmeza. Las emisiones convertibles, que avanzaron rápidamente antes del mediodía, retrocedieron con la misma rapidez. Los bonos hipotecarios, en la mayor parte de los casos avanzaron por la mañana.

Grandes transacciones ocurrieron en una lista seleccionada de obligaciones industriales, especialmente en Jukius Kaiser del 5.1|2, que avanzó un punto, Hudson Coal que cerró a la misma cotización de ayer. Press Steel Car del 5. Warner Sugar del 7 y American Beet Sugar del 6 estuvieron débiles.

También se registraron numerosas operaciones en Frisco renta del 6, Florida East Coast del 5, Erie refundidos del 5 y Union Pacific del 4.1|2, pero las cotizaciones acusaron pocos cambios.

Public Service de New Jersey del 5.1|2 ganó un punto, e International Telephone del 4.1|2 dió buena cuenta de sí.

Las obligaciones francesas e italianas gozaron de buena demanda y German General Electric del 6.1|2 subió un punto.

Los bonos del gobierno de los Estados Unidos estuvieron firmes, pero con negocios escasos.

MERCADO DE ACCIONES

NUEVA YORK, agosto 11. (A. P.) El sensacional colapso de las acciones comunes de la Manhattan Electrical Supply, que bajaron de 120.1|2 a 58.1|4, debido a ventas inspiradas al parecer por la investigación instruída por la Bonsa acerca de recientes operaciones que se realizaron sobre dicha divisa, neutralizó todos los demás acontecimientos del día. El mercado estuvo decididamente reaccionario después de un primer período de fuerza.

La baja en Manhattan Electrical Supply, una de las más grandes que se han registrado en la historia de esta bolsa, causó gran nerviosidad entre los operadores profesionales y los inversionistas.

Durante el período de fuerza inicial se establecieron altas cotizaciones por una docena de valores, entre ellos American Express Consolidated Gas, General Railway Signal, Sears Roebucks y Vanadium. Mc Kay Company y New York Central también mostraron fuerza independiente.

El mercado de cambios estuvo encalmado. La demanda de la libra esterlina perdió 3|32 de centavos, alrededor de $4.85.19|32. Los francos franceses continuaron prácticamente sin cambio a 3.91.3|4 centavos. La peseta española perdió cerca de la mitad de los diez puntos que ganó ayer y la corona noruega avanzó diez puntos a 25.95 centavos.

MERCADO DE TABACO

NUEVA YORK, agosto 11. (A. P.) El reciente interés desplegado por el tabaco de Java en el mercado de la hoja ha servido para que en algunos círculos se hagan predicciones acerca del uso de la hoja de tal procedencia para capa durante el año próximo. Se dice que tienen buena demanda las mejores clases de hoja de Sumatra, aunque no ha llegado todavía al mercado en cantidad. Las noticias de Connecticut informan que en New England se observa cierta restricción en las plantaciones de hoja ancha y aumento de simiente de la Habana, cuya cosecha ha aumentado un veinte por ciento. El area total en cultivo en Nueva Inglaterra es un 8.5 por ciento mayor que la del año último.

Puerto Rico, peso actual:
Grados superiores, 1.05 a 1.10.
De segunda, de 0.90 a 0.95.
Rezagos, 0.60.
Habana:
Remedios, 0.95 a 1.05.
Vuelta Abajo, de 1.05 a 1.10.
De segunda, 0.75 a 0.85.
De tercera, de 0.55 a 0.65.
Wisconsin, peso indicado:
Simiente de la Habana, de 0.20 a 0.22.
Bandas del Norte, a 0.45.
Bandas del Sur, a 0.45.
Ohio, peso actual.
Gehbart, de 0.25 a 0.27.
Little Rock, de 0.25 a 0.28.
Tripa de Ohio, de 0.05 a 0.06.
Zimmer, de 0.25 a 0.30.
Pennsylvania, peso actual:
Tripa de hoja ancha, de 0.22 a 0.27.
Conneticut, peso indicado:
Simiente de la Habana, de 0.12 y medio a 0.14.
Capa media: de 0.60 a 0.75.
Capa oscura de 0.32 a 0.35.
De segunda, de 0.50 a 0.68.
Cortas de segundas de 0.30 a 0.35.
Capas claras, de 0.90 a 1.25.
Tripas del Estado de Nueva York, de 0.08 a 0.10.
Capa clara,(de 0.90 a 1.25.
Capa media, de 0.60 a 0.80.
Largas de segunda, de 0.45 a 0.75.
Cortas de segunda, de 0.45 a 0.60.
De segundas números 2, de 0.30 a 0.50.
Tripas, de 0.15 a 0.17.

MERCADO DE CAFE

NUEVA YORK, agosto 11. (A. P.) Respondiendo al tono más fácil de Río, combinado con algunas ventas locales y extranjeras, el mercado de futuros en café estuvo hoy más bajo, abriendo con pérdida de 1 a 11 puntos. Diciembre bajó de 11.77 a 11.70 y cerró a 11.73 y el mercado general lo hizo con baja neta de 9 a 11 puntos.

Las ventas en total consistieron en 21.000 sacos.

Mes	Cierre
Septiembre	12.60
Diciembre	11.73
Enero	11.60
Marzo	11.41
Mayo	11.21
Julio	11.08

Bolsa de Nueva York

FERROCARRILES

Atch. Top. & Santa Fe	192
Atl. Coast. Line	192½
Baltimore & Ohio	117⅝
Chesapeake & Ohio	.....
Chi. Gt. West. com.	16
Chi. Gt. West., pref.	34⅞
Chic. & N. W.	88½
Chi. Mil & San Paul, com.	.....
Chi Milk & San Paul, pref.	.....
C., Rock I & P	110
Delawar & Hudson	202½
Del. Lack West.	.....
Erie	61¼
Erie., pref.	.....
Great Northern	97¼
Kansas City Southern	61
Lehigh Valley	.....
Louisville & Nash	.....
Mo., Kan & Tex., com.	46½
Mo., Pac., com.	53
Mo., Pac., pref.	102½
N. Y., N. H. & H.	48⅝
Norfolk & Western	.....
Northern Pacific	92⅞
Pensilvannia	65⅜
Pere Marquete	.....
Titts W. Va.	.....
Reading	113¼
St. Louis & St. Francisco	111½
St. Louis & Southwestern	80¼
Seaboard Line, com.	34½
Seaboard Line, pref.	41
Southern Pacific	120½
Southern Railway	131
Texas & Pac.	90
Union Pacific	184⅜
Wabash, com.	67
Wabash, pref.	.....
Western Maryland, com.	51½

EQUIPOS

American Car Fou	102½
American Brake Shoe	44½
American Locomotive	.....
Baldwin Locomotive	143⅞
Gen. Raid. Sig.	.....
Presseed Steel Car	.....
Westinghouse Air Brake	182⅜

MOTORES

Chandler Mot.	18½
Chandler Mot., pref.	.....
Chryler	52¾
Fed. Mot. Tr.	.....
Dodge Motors, com.	17¼
General Mot.	221
Hudson Motor Co.	82¾
Hupmovile	18⅞
Jordan Motors	.....
Mack Trucks.	.....
Mack Trucks	96
Nash	76⅝
Packard Motors	36
Peerlees Motors.	.....
Pierce Arrow, com.	.....
Studebaker Corp.	51¾
White.	39
Willys Over	18
Yellow Truck	37¾

ACCESORIOS

Am. Bosch Mag.	21
Briggs Body	.....
Stewart Warner	62
Timken Roller	126

GOMAS

Ajax	8¾
Fisk Tire	16
Goodrich	63⅝
Kelly Springfield Tire	20½
U. S. Rubber	46

ACEROS

Am. Steel Fou	52⅛
Bethlehem Stell	59⅝
Colo F & I	79½
Crucible Steel	91½
Gulf States	.....
Republic Iron Steel	68⅝
Sloss Sheffield	.....
U. S. Steel	131½
Vanadiun	52
Youngstown	84½

PETROLEOS

Bethlehem Steel ¾ ⅞ . U . Ha	mfw
Atlantic Ref.	122¾
Barnsdall A	24⅜
California Petrol	21¾
General Asphalt	69⅝
Hoston Oil	129½
Independent Oil & Gas	21⅝
Louisania Oil	.....
Maracaibo	.....
Marland Oil	35¾
Mex. Seaboard	5⅜
Mid Cont. Pet.	31
Pan American B	55¼
Pan American Weset B	.....
Phillips Petroleum	43½
Panhan P & R	.....
Pure Oil	.....
Shell Union Oil	28
Sims Petroleum	.....
Sinclair Oil Corp.	17
Skelly Oil	.....
S. O. Calif.	55⅜
Stdard Oil (of New Jersey)	38½
Texas Co.	48¾
Tex Pac. C & O	.....
Union Oil Cal	43½

SERVICIOS PUBLICOS

American Tel & Tel	.....
American For. Pow.	23½
Am. Water Works	100
Brook Man. Tran.	56⅛
Brook Union Gas	151¼
Columbia Gas	96
Consolidated Gas	112½
Elec. Light Pow.	22¼
Internat'l Tel & Tel	140⅝
Inter. Rapid. Transit	31⅝
National Power & Light	21½
Montana Power	102½
North American	49¼
Pub. Ser. N. J.	40¾
Standar Gas & Elec.	62½
Third Avenue	.....

AZUCAR Y FERROCARRILES CUBANOS

American Beet Sugar	19
American Sugar Ref.	.....
Cuban Cane Sugar, com.	7½
Cuban Cane Sugar, pref.	36½
Cuban American Sugar	22⅛
Cuba Company	22⅛
Consoldatec R. R. of Cuba	66
Punta Alegre	36½
Puerto Rico Sugar	35¼

"Blue-jay"

Mata Todo Callo

Este famoso callicida es una garantía absoluta de que su martirio y suffrimientos acabarán inmediatamente después de aplicárselo. El callo se afloja y puede desprenderse con toda facilidad.

Millones de personas se han convencido de que ésta es la manera más fácil, rápida y segura de exterminar todos los callos y callosidades. Nunca falla. De venta en cualquier farmacia.

Unicos Fabricantes

Bauer & Black
CHICAGO, U. S. A.

M.E.C.D. 2016

POLITICA Y POLITICOS

LOS CONCEJALES ELECTOS QUEDAN SOMETIDOS A UNA NUEVA DILACION

EL ALUVION DE RECURSOS PRESENTADOS PARALIZA LA ENTREGA DE LOS CERTIFICADOS DE ELECCION

Un acuerdo de la Junta Central Electoral, que da nuevas esperanzas al Partido en formación Unión Nacionalista.- Vázquez Bello pide un "alto al fuego".-Importantes declaraciones de Carlos Miguel de Céspedes a los Presidentes y Secretarios liberales.-Otras notas políticas

El problema electoral en la municipalidad de la Habana se complica por instantes. Nuevos recursos contencioso-electorales fueron presentados ayer ante los jueces de primera instancia, por los representantes de las dos tendencias políticas en que se dividieron los elementos de los distintos partidos: el cenáculo de Habana 14 y el grupo marianista.

Emilio Mujica y Benet — elector del barrio de San Isidro — que antes de ayer presentó un recurso en el Juzgado del Centro, escribanía de Pérez Boudet, pidiendo la nulidad de las elecciones especiales celebradas el 31 de julio próximo pasado en nueve colegios de la Habana, ayer, por la mañana, interpuso otro recurso en el Juzgado del Oeste contra los escrutinios de los nueve colegios: 3 de Atarés, 2 de Casa Blanca, 2 de Ceiba, 2 de Luyanó, 4 de Pueblo Nuevo, 5 de Puentes Grandes, 3 de San Juan de Dios, 3 de San Leopoldo y 5 de Medina, pidiendo la anulación de los votos obtenidos por los candidatos apoyados por el cenáculo de Habana 14, o sean: Ruy de Lugo Viña, Enrique Alfonso, Ramón Crusellas, Juan M. Alvarez Builla, Manuel Buchó, Camilo Marín, Carlos Machado, José Izquierdo, Narciso Morán, Rafael Jorge Sánchez, todos liberales; Antonio Marichal, José Castillo, Ramón Ochoa y Andrés Avelino Orta, conservadores; Santiago Francisco Veiga, del Partido Popular; Carlos M. Quintana, republicano; Alfredo Marill, reformista y Juan Firpo Cuyás, democrático.

Funda el señor Mujica su recurso, establecido contra los nueve colegios donde se celebraron dichas elecciones en que los miembros políticos de los partidos Democrático y Republicano, protestaron de la forma en que se celebraban las elecciones y que no obstante haberse formalizado dichas protestas, los miembros de mesas de los respectivos colegios se negaron a tomar en consideración las mismas.

Ramón Wiltz y Moreno, candidato a concejal por el Partido Liberal, pero perteneciente a la combinación marianista y que presentó recurso en el Juzgado de Almendares, escribanía de Enrique Whitmarsh, pidiendo la nulidad de las elecciones en el colegio 3 de Atarés; en cuanto a los votos obtenidos por los candidatos apoyados por 'Habana 14", interpuso otro recurso ayer en el Juzgado Sur, para que se le descuenten votos al candidato Manuel Buchó Herrera en los colegios 3 de Atarés y 2 de Ceiba.

El candidato señor Wiltz alega que los electores no obraron libremente en el ejercicio del sufragio que se efectuó ese día, pues todos obedecían a selecciones impuestas de antemano por los directores del "cenáculo político establecido en Habana núm. 14", y que por tanto, al votar tenían que fijar consignas o contraseñas, las cuales hacían visibles, ya poniendo su nombre en la columna en blanco o haciendo estampar signos en los extremos de la boleta electoral, lo cual, según la Ley, la inutiliza.

Celestino González Lugo, elector de este Municipio, interpuso un recurso en el Juzgado del Este pidiendo la nulidad de las elecciones celebradas en el colegio 2 de Ceiba, por graves irregularidades, fraude y prevaricación; otro en el Juzgado Norte, pidiendo que se le descuenten los votos obtenidos por el candidato Ramón Wiltz en los nueve colegios tantas veces mencionados, porque "por medio del soborno hizo que votaran a su favor electores a quienes como garantía del contrato celebrado les hizo poner sus nombres en la columna en blanco"; y otro en el Juzgado Sur, interesando se anule la elección celebrada en el colegio 3 de San Leopoldo, que fué abierto a las diez y cuarto de la mañana, quedándose sin votar más de ciento veinte electores.

El señor Juan Manuel Rodríguez Torralbas, procurador público, y compañero del abogado Francisco Félix Ledón, en los numerosos recursos que éste interpuso contra las elecciones celebradas el primero de noviembre, y en el recurso de tacha contra el doctor Miguel Mariano Gómez, también presentó ayer dos recursos: uno contra la elección de todos los candidatos a concejales electos por la coalición "marianista", y el otro solicitando la nulidad de los comicios celebrados en los colegios número 2 del barrio de Ceiba y número 4 del barrio de Pueblo Nuevo. Además el señor Torralbas presentó otro recurso en el que interesa la nulidad de las elecciones en el colegio número 3 del barrio de San Leopoldo.

Manuel Jiménez Merchant, interpuso recurso en el Juzgado de Almendares contra el resultado de los escrutinios de los nueve colegios donde se celebraron elecciones por la anotación indebida de votos a los concejales apoyados por el grupo de Habana 14.

Luis Madruga Salgueiro, promovió un recurso contencioso-electoral en el Juzgado del Oeste pidiendo se le descuenten votos a los concejales apoyados por el cenáculo.

Y, José Ignacio Domínguez Noriega, presentó un recurso en el Juzgado del Centro pidiendo la nulidad de las boletas en favor de los candidatos del grupo marianista que firmaron en la columna en blanco con sus nombres para justificar el cumplimiento de pactos contraídos; otro en el Juzgado Norte, solicitando se declaren nulas las elecciones en el colegio 3 de San Leopoldo por graves irregularidades provocadas por error de la Junta Municipal al infringir el artículo 146 del Código Electoral, colocando cuatro taquillas para votantes, cuando debían existir siete, ya que los electores ascienden a 366 y el que la fuerza pública le impidiera a los votantes ejercer su derecho; y otro, en el Juzgado del Este pidiendo la apertura de los paquetes de boletas votadas en los nueve colegios, para que se le descuenten los que indebidamente le fueron contados a los candidatos a concejal del grupo marianista o sean, Celedonio García Echazábal, liberal; Juan Borrel Borrell, Federico Casariego Landrove, Wilfredo H. Brito y Carlos Fraile Goldarás, conservadores; Juan A. Vistuer Díaz, Miguel Lloret Meléndez, José Navarrete Navarrete y Carlos Manuel Vázquez Montalvo, populares; José Guillermo Guerra y Ricardo Cabanas, republicanos; Roberto F. Tiant Fernández, reformista y Guillermo Tapia y René Acevedo, demócratas.

Los recursos interpuestos, hasta ayer, por la tarde, ascendían a catorce.

El Juez del Centro Dr. Manuel Gutiérrez Balmaseda, ordenó que se fijara en la tablilla del Juzgado el anuncio, que determina la Ley, de la interposición del recurso de Emilio Mujica Benet pidiendo la nulidad de las elecciones especiales del 31 de Julio pasado.

He aquí la Providencia dictada por el doctor Gutiérrez Balmaseda.

Juzgado de Primera Instancia del Centro

Providencia: Juez Doctor Gutiérrez Balmaseda.

Habana, Agosto 11 de 1927.

DADA CUENTA: recibido del Repartimiento el anterior escrito con las dos certificaciones que se acompañan y dos copias; de acuerdo con lo dispuesto en el artículo 222 del Código Electoral, cúmplase por el Secretario lo que en el mismo se dispone, a cuyo efecto anúnciase la proposición del referido recurso en la tablilla de anuncios de este Juzgado y observando el que provee que el recurso se ha establecido en cuanto a cargos municipales, contra las elecciones especiales celebradas el treintiuno del mes próximo pasado, en los nueve colegios del Término de la Habana, afectando tal recurso a todos los candidatos de los seis partidos políticos a los cargos de Concejales y Miembros de la Junta de Educación, que hacen un total de doscientos ochentiocho candidatos, se hace necesario para poder propiamente proveer el que el recurrente a primera audiencia, presente las doscientas ochentiocho copias del recurso dicho, para entregar a esos candidatos, más seis para los presidentes de los Comités Ejecutivos de los partidos políticos, debiendo estimarse que las dos copias traídas son para remitir a la Junta Municipal Electoral debiendo además exigírsele al recurrente que de conformidad con lo dispuesto en el artículo quinto de la Ley de 26 de Mayo último, justifique en forma, en esa primera audiencia, haber prestado ante el señor Presidente de la Audiencia de este Distrito, fianza por la suma de cinco mil pesos moneda oficial en metálico, ya que el recurso de que se trata lo es contra **elecciones especiales que se originaron por unanimidad electorales que afectaron también a cargos provinciales;** apercibiendo al reclamante que de no cumplir las exigencias legales dispuestas se le tendrá por desistido del presente recurso.

Estiman los recursantes que por referirse la Ley Urquiaga solo a los cargos provinciales y siendo los recursos por ellos presentados solo con respecto a los cargos Municipales, no tenían necesidad de prestar la fianza de cinco mil pesos que exije la referida Ley Urquiaga; sin embargo el doctor Gutiérrez Balmaseda Juez de Primera Instancia del Juzgado del Centro, no compartió la misma apreciación de los recurrentes, estimando que el recurso presentado en el Juzgado de su competencia es contra las elecciones especiales efectuadas y que por consiguiente afecta también a los cargos provinciales y por ello en la Providencia que antecede apercibe que si no se presta la referida fianza tendrá por desistido el recurso.

El no tener que prestar esa fianza en metálico, que pudiera correr el riesgo de perderse al ser declarado el recurso sin lugar, es el motivo que se hayan presentado recursos contra las elecciones municipales, sin que, en cambio, nadie hasta ahora haya tratado de recurrir contra la elección de los candidatos que figuran en la boleta provincial.

Sin contar con que, caso de ser declarado sin lugar el recurso, el reclamante corre el riesgo, a más de perder su fianza: el pago de la indemnización que fijaren los Tribunales.

Fija la relación de boletas la provincial

Ayer a las 5 de la tarde quedó fijada en la tablilla de anuncios de la Junta Provincial Electoral de La Habana, la relación general provisional de boletas votadas de los nueve colegios de esta capital donde se celebraron comicios el día 31 del próximo pasado mes de julio. En esa relación constan los votos alcanzados por los candidatos a representantes, gobernador y consejeros en esas elecciones.

La fijación de esa relación en tablilla, significa que ha cesado ayer por la tarde el período electoral en toda la provincia de La Habana, pudiendo ya las dependencias del Estado las Provincias y los Municipios decretar movimiento en el personal y debiendo de tomar posesión de sus cargos, todos aquellos empleados públicos que, por ser candidatos a distintos cargos, venían disfrutando de licencia en ellos, de acuerdo con lo que dispone el Código Electoral.

Pronto recibirán sus certificados

El sábado próximo, a las 5 de la tarde, se cumplen los tres días que señala la reciente ley del Congreso para interponer recursos contra las elecciones en cuanto a los cargos provinciales y nacionales, toda vez que venció el término de la fijación en tablilla por la Junta Provincial Electoral, lo que equivale a la proclamación provisional de los candidatos electos.

Como se tiene la seguridad de que no serán interpuestos recursos contra los candidatos electos que figuran en la boleta provincial, la Junta podrá hacérseles entrega despues de las 5 de la tarde del próximo sábado de sus certificados de elección a los señores Ernesto Menció y Miguel Angel Cisneros, representantes electos; Francisco Hernández, consejero electo; José Ramón Cruell, representante electo, y otros.

Los concejales siguen afectados

Por los recursos presentados, los 26 concejales electos no podrán recibir sus certificados de elección hasta que no se resuelvan por los tribunales de justicia los recursos interpuestos.

Hay la impresión, recogida en todos los círculos políticos, que ninguno de esos recursos prosperará, pues no hay motivo alguno para la nulidad de los últimos comicios.

Los Presidentes y Secretarios liberales con el doctor Carlos Miguel de Céspedes

Nueva e importante reunión política acaba de celebrarse en Villa "Miramar", lujosa residencia del doctor Carlos Miguel de Céspedes, secretario de Obras Públicas y uno de los presidenciables del Partido Liberal.

Fué en la mañana de ayer.

Próximamente a las once, el doctor Céspedes, a quien acompañaban nuestro estimado compañero en la prensa doctor Lucilo de la Peña; el Senador Lorenzo Fernández Hermo; el ex-alcalde de la Habana, señor Pereira; los Consejeros Manuel Vega y Severiano Pulido y el Representante a la Cámara, Gustavo Parodi, recibió a una Comisión integrada por presidentes y secretarios de Comités, del Partido Liberal en la Habana, entre los que recordamos a los señores José Esquivel, José Varona, Sergio Grillo, Enrique Solís, Manuel Barreras, Martín Ayala, Alfredo Ramos, Miguel Rosado, Eloy Garcilaso de la Vega, Ramón Cowley, Julio Roselló, Manuel de Castro Palomino, Antonio Quintana, Rufino Morán, Celestino González, Florentino Suárez, Luis Armona, Carlos Bellón, José y Joaquín Pelaez, Angel Oraindé, José Isabel Marquetti, Miguel Rivero, Félix Macías, Pedro Blanco, Domingo Valdés, Angel Hernández, José Iñiguez, Pepe Acea, Angel Blanco, José Pacheco, Antonio Ortiz, Tirso Díaz, Pablo G. Ordóñez, Angel Bericiartu, Ezequiel Sarracent, Domingo Mendoza, Raúl Ugarte, José Luciano Franco, Juan A. Franchosi, Guillermo Laguardia, Modesto de la Barrera, Abelardo Vallejo, Isidro Muñoz, Agustín Estrada, doctor Adolfo Ponce de León, Alfredo Mederos, Cándido Romero, José Castro, Gregorio Pérez Arce, Luis Zequeira, Pablo Díaz Navarrete, Andrés Beck, José Morales, Julián González.

Piden a Céspedes asuma la dirección a favor del plebiscito

El doctor Céspedes saludó a todos y cada uno de los comisionados. Entonces el señor José Esquivel, presidente de los liberales de Guadalupe, habló en nombre de los presidentes y secretarios de comités liberales, diciendo al doctor Céspedes que querían que él asumiera la dirección del movimiento en favor de la reforma constitucional en la provincia de la Habana. "Nos hemos convencido agregó, de que los habaneros tenemos necesidad de una gran voluntad que nos dirija y que defienda nuestros intereses. Por eso hemos pensado en usted que, sin alimentar nunca una aspiración bastarda, se lo dió todo a nuestro partido cuando se pretendió despojarnos de la victoria que habíamos conquistado. Tenemos tanta fe en usted, como en el general Machado, terminó diciendo Esquivel y estamos aquí dispuestos a laborar con entusiasmo por que sea usted, no el sustituto, sino el continuador de la obra que está llevando a feliz término nuestro ilustre y querido Presidente".

Discurso del Dr. Céspedes

Seguidamente habló el doctor Céspedes:

"Pueden dormir tranquilos—dijo,— los que aspiran a presidente. Yo no habré de emplear ningún juego artero ni despojarles de ninguna de sus posibilidades de triunfo. Por suerte, los que aspiran son buenos cubanos, excelentes liberales y mejores amigos míos y el que logre a su favor la decisión de nuestro Partido y del país, ese me tendrá a su lado y habré de prestarle mi más calurosa y leal colaboración cuantas veces a mí acuda. Si por desdicha para la patria nuestra su gestión fuera mala; si resultase que lejos de ser un continuador de la obra grandiosa de Machado; si por maldad o por ignorancia, malograse el esfuerzo que hoy se realiza para hacer de Cuba una patria grande y feliz, entonces, yo me creeré siempre obligado a hacer que perdure la obra de nuestro gran Presidente y habré de defenderla por todos los medios y en todas las formas con la lealtad y desinterés con que siempre habré de ayudar a mi Partido y a mi pueblo para que no se malogren sus más sagrados intereses".

"El General Machado ha afirmado que la Presidencia de la República ni se regala ni se hereda sino que es premio para el que la merece. Yo digo más: No hay temor tampoco a que ese puesto pueda ser tomado por malas artes pues su custodio es nuestro Gran Presidente que tiene la consciencia no sólo de su responsabilidad presente, sino también de su responsabilidad futura y su pueblo puede estar confiado en que él no la entregará sino en manos que sean dignas de continuar su obra".

El orador fué muy aplaudido.

Ya tienes una jefatura política, dijo Hermo

Y últimamente, el Senador Fernández Hermo, quien se ha venido distinguiendo en favor de la causa liberal en esta provincia, a solicitud de los reunidos usó de la palabra.

Hermo, dirigiéndose al doctor Céspedes, dijo: "Ya tienes una Jefatura política, que te da el pueblo y que no puedes renunciar porque ella no quiere de tí más que una cosa: poner a tu lado al pueblo liberal de la Habana para que lo orientes y lo lleves a cooperar no sólo al éxito de la Reforma, sino al éxito de la obra".

El Senador fué muy aplaudido.

Y se inició el desfile, ni sin que antes fueran obsequiados con exquisito champaña y finas pastas los visitantes de Villa "Miramar".

—Ya tenemos Jefe en esta provincia y ciudad, así le oímos decir a los presidentes y secretarios liberales.

El doctor Clemente Vázquez Bello pide un "alto el fuego"

El Presidente del Senado y del Partido Liberal, doctor Clemente Vázquez Bello viene recibiendo desde hace días comunicaciones de Alcaldes y Presidentes de Comités, y en esas comunicaciones se le comunica que su nombre ha sido aclamado como candidato a la Presidencia de la República por el Partido Liberal.

Suponemos, y aún aseguraríamos, que el señor Vázquez Bello va tomando, según es costumbre en él, muy buena nota de esas comunicaciones, de esas aclamaciones y de esos deseos. Pero a pesar de ello pide—al menos estas fueron manifestaciones suyas—un "alto al fuego", o sea, ruega a todos que se abstengan de tales actos, porque de la misma manera que el doctor Carlos Miguel de Céspedes, entiende que nada, absolutamente nada debe perturbar la campaña en pro de la reforma constitucional, y así lo ha dicho repetidamente en manifiestos y declaraciones. ¡Machado!: esa es la única consigna posible en estos momentos, según el doctor Vázquez Bello.

La sesión de ayer en la Junta Central Electoral

El más alto organismo electoral de la República celebró sesión en la tarde ayer.

Marco Aurelio Cervantes, el prestigioso Presidente de la respetable Junta Central, comenzó dando cuenta con la consulta que quedó sobre la Mesa en sesión anterior de la Municipal de Agramonte, referente a si en vista de las disposiciones generales contenidas en la Ley de 21 de junio del año actual, es procedente realizar operaciones de inclusión y exclusión de electores, así como las de alta y baja de los partidos políticos, antes de que se lleve a cabo la elección para Delegados a la Convención Constituyente. Se acordó que no habiéndose suspendido por la Ley de 21 de junio último los artículos 81 y siguientes del Código Electoral que se contraen a las inscripciones y exclusiones de los electores no debe paralizarse las operaciones que los mismos disponen; sin perjuicio de la disposición general segunda de la expresada ley, lo cual será objeto de atención oportunamente; no sucediendo lo propio con la reorganización de los Partidos, pues que suspendidos como han sido por la disposición general quinta de la ley mencionada, los artículos 288, 290, 291, 292, 293 y 294 del Código Electoral hasta las próximas elecciones presidenciales, es de entenderse, que por ahora, es decir, durante el lapso de tiempo antes dicho no existen dichos preceptos; lo cual no se opone a que los afiliados en los respectivos partidos pidan si les conviniere su baja en donde estén inscriptos, porque esta petición la favorece un derecho ciudadano de orden general en virtud del cual a nadie puede obligarse a figurar inscripto en determinado partido político en contra de su voluntad".

Este acuerdo viene a favorecer al Partido en formación Unión Nacionalista, pues difícilmente hubiera podido recoger las firmas de electores que se exigen para la constitución legal del partido político, si se hubiera mantenido el estrecho criterio mantenido por determinada Junta Electoral de que los afiliados a los ya existentes no podían darse de baja de los mismos.

—Se acordó señalar para el día diecinueve de los corrientes a las tres de la tarde la vista de la reclamación contencioso- electoral establecida por Jesús A. Portocarrero a nombre de Celestino Méndez Blanco y otros contra la sesión celebrada el veinte y cuatro del pasado mes por el Comité Ejecutivo Municipal del Partido Conservador Nacional de Alquízar; y sustanciar la reclamación contencioso-electoral establecida por el Procurador José Sánchez Villalva a nombre de Rafael Díaz Hernández y otros, afiliados al Partido Liberal solicitando se declare nula la sesión que se dice celebrada al veinte y ocho del pasado mes de Julio a las ocho de la noche por el Comité Ejecutivo Municipal del Partido Liberal en San Antonio de las Vegas y tomaron otros acuerdos de orden interior.

Quedó enterada la Junta del informe del Inspector de la Central doctor Gustavo A. Gispert y Rodríguez, sobre su actuación en los escrutinios practicados por la Junta Municipal Electoral de la Habana con motivo de las elecciones especiales ultimamente celebradas.

—La Junta por Providencia que mandó unir al expediente acordó sustanciar la reclamación contencioso-electoral establecida por el Dr. Juan A. Beltrán y Moreno contra la sesión celebrada el día primero del corriente mes por el Comité Ejecutivo Municipal del Partido Conservador en Holguín.

Otros acuerdos de la Junta Central

—A comunicación de la Junta Municipal Electoral de la Habana fecha 10 de los corrientes, remitiendo copia certificada de su acuerdo con motivo del traslado de la documentación electoral de los colegios en que se celebraron las elecciones especiales a la habitación en que se guarda y custodia la documentación utilizada en las elecciones de primero de Noviembre, acordó la Junta quedar enterada.

La próxima visita del comandante Zayas Bazán a San Cristóbal

SAN CRISTOBAL, 11 Agosto.—DIARIO.—Habana.—(Por telégrafo).—Presidido por el Alcalde Municipal de este término, señor Feliciano Madrid, reuniéronse hoy los elementos directores de los partidos políticos, representaciones de todas las entidades y clases sociales.

Tuvo efecto la reunión, en la Casa Ayuntamiento, ultimándose los acuerdos de los festejos que habrán de verificarse en honor del Secretario de Gobernación, Cmte. Zayas Bazán, en ocasión de su visita a esta localidad, anunciada para el próximo domingo día 21 de los corriente.

Zayas Bazán presidirá ese día la Constitución del Comité Municipal Pro-Reforma Constitucional, cuyo anuncio solamente ha producido extraordinario entusiasmo en las masas populares.

Tan distinguido visitante presenciará varias obras de importancia que viene realizando la actual administración municipal, debido a hermosas iniciativas del joven Alcalde, Feliciano Madrid, quien viene siendo objeto de aplausos merecidos y admiración general.

REYES, Corresponsal.

Del Comité Central General Gerardo Machado

A las muchas adhesiones que ha recibido la comisión organizadora del homenaje, que a iniciativa del Comité Central General Gerardo Machado, se le tributará al Honorable señor Presidente de la República en la víspera de su onomástico, hay que agregar las del Club Atenas, prestigiosa institución de esta capital. Además se ha recibido en dicha comisión una carta suscrita por el capitán Sixto Lima, Delegado del Comité Central en la Secretaría de Obras Públicas, dando cuenta de que el señor José A. Treserra había acogido con grandes muestras de entusiasmo el propósito de homenajear al General Gerardo Machado y que a estas horas ya había recogido la adhesión de más de dos mil empleados y jornaleros de la citada Secretaría.

Por lo que antecede se ve que el onomástico del señor Presidente de la República se aprovechará para tributarle un hermoso homenaje de cariño y de admiración.

Homenaje que constituirá un acontecimiento político, no igualado y al cual se han adherido representaciones de todas nuestras clases sociales.

Liberales, Populares y Conservadores de Puentes Grandes se declaran prorroguistas

Bajo la presidencia del concejal Juan M. Alvarez Builla y Rigau, se reunieron en el Círculo del Comité Ejecutivo del Partido Liberal del barrio de Puentes Grandes, numerosos elementos de los distintos Partidos, para defender la Prórroga de Poderes.

Abierto el acto resultó un triunfo más para el jefe liberal de Puentes Grandes, pues no obstante lo espacioso del salón resultó pequeño para contener a las numerosas personas asistentes al acto.

Los señores Ceferino Poy; Aurelio Vázquez Molina; Mario León Teseiro; Gabriel Henríquez y Juan M. Alvarez Builla (que hizo el resumen) hicieron uso de la palabra haciendo ver lo beneficiosa que era la Prórroga de Poderes.

Después de un pequeño receso resultó electa la siguiente Directiva:

Presidentes de Honor: General Gerardo Machado Morales, don Carlos de la Rosa, doctor José M. Barraqué, doctor Carlos Miguel de Céspedes, comandante Rogerio Zayas Bazán, general Manuel Delgado, señor Rafael Sánchez Aballí, doctor Gutiérrez de Celis, doctor Rafael Martínez Ortiz, general José B. Alemán, doctor Rafael Iturralde, doctor Viriato Gutiérrez, doctor Clemente Vázquez Bello, doctor Rafael Guas Inclán, doctor Felipe González Sarraín: Presidente efectivo, Aurelio Hernández: vicepresidente, doctor Santiago F. Veiga, doctor Arturo García Ruiz, Raúl Guillot, Andrés Vilardebó, Manuel León, José Martínez, David Campos, José Vázquez, José Pintueles, Rosendo Huergo, Rafael Macías, Ismael Seijas, José Y. Marquetti, Pedro Gómez, Francisco Prío, Antonio Rodríguez Santos, Jorge Pérez Zayas, Raquel Zayas, Alberto García Bellon, Dionisio Albistu, Fernando Pérez, Aurelio Pedroso, Víctor M. de la Fuente: secretario de actas, Mario León: vicesecretario, Rogelio Parra: secretario de correspondencia, Gonzalo Gubá: tesorero, José Teseiro: vicetesorero, Gabriel Henríquez: director político, Aurelio Vázquez Molina: vicedirector político, Salustiano Farrés: delegados: José Domínguez, Desiderio Farrés, Amado Rodríguez, Eugenio Quirós, Raúl Rebul, Santiago Chávez y Sixto Valdés.

Todos los demás concurrentes, vocales de dicho Comité.

Proclamada la presente Directiva, a propuesta y entre grandes aclamaciones del señor Vázquez Molina, se proclamó al señor Alvarez Builla candidato a representante para las próximas elecciones.

Entre los concurrentes recordamos al capitán José Izquierdo Juliá: Roberto Azon; Pedro Blanco; doctor Sergio Potts Escarrá; Camilo Marín; Manuel Buchó; José Esquivel; doctor Arturo García Ruiz; doctor Adolfo Ponce de León; Alfredo M. Voghon y otros.

Reunión de los Presidentes y Secretarios Republicanos

Anteanoche se celebró la anunciada asamblea de la Asociación de Presidentes y Secretarios Republicanos; en la misma se acordó aceptar la resolución del Presidente del Ejecutivo Municipal, señor Ricardo F. Cabanas, en su declinación por la Presidencia del Ayuntamiento, por convenir así a los intereses generales del Marianismo. A la vez se acordó hacer público las siguientes declaraciones: "La Asociación de Presidentes y Secretarios de los comités primarios del Partido Republicano se siente satisfecha y quiere expresarlo públicamente, en atención a que fuimos en pos de conquistar un segundo triunfo, sonriéndonos una decisiva victoria en los ideales y aspiraciones que la misma se impuso. La labor realizada por las distintas comisiones nombradas por esta Asociación, fué en todos conceptos fructífera y digna del mayor encomio; cada una actuó fielmente de acuerdo con las instrucciones impuestas, que no eran otras sino los de laborar en completa armonía con los intereses del prestigioso y probo Alcalde nuestro.

Es de hacerse resaltar la disciplina que se mantuvo en todos los comisionados y miembros de esta Asociación, que no obstante conocerse oficialmente en la víspera de las elecciones últimamente celebradas, el que perdíamos la posición de la Presidencia del Ayuntamiento, en atención a la declinación del señor Ricardo F. Cabanas a favor del señor René Acevedo, por convenir a los intereses marianistas y darle facilidades al Alcalde, nos mostramos leales y no desmayamos un solo instante en esa batalla comicial. Ahora bien, nuestra labor no ha tenido su fin; estamos dispuestos a continuar por la misma senda que hasta aquí; siempre solícitos a la lucha; y sépase que desde la memorable asamblea del 9 de Mayo de 1926, en la que culminó con la nominación del doctor Miguel Mariano Gómez como candidato nuestro a la Alcaldía Municipal, el Partido Republicano no ha hecho más que laborar con incansable tesón por ver coronados los ideales y programa del hoy prestigioso Alcalde de esta municipalidad; por ello el Partido Republicano así como sus afiliados todos, se sienten honrados al contemplar la gigantesca obra administrativa que realiza nuestro Mayor. El pueblo de la Habana en un momento de extrema rebeldía e indignación se rebeló contra los candidatos impuestos, y de ello tuvo como recompensa el tener hoy un Alcalde producto de ese mismo pueblo que bendice y aclama su actuación".

Domingo Hevia, Félix González, Manuel González, Narciso García, Andrés Lubián, Alejandro Neninger, Alejandro Lima, Víctor Díaz Febles, José Pérez Capiró, Federico D. Escoubet, José Bacallao, Olegario Valdés, Pedro de la Parte, Enrique Varona, Luis Bauzá, Antonio Ortega, Carlos Parlá, Manuel Sánchez, Enrique Maestri, Julio Gastón, José Cesareo Pruneda, Dr. Santiago Regueira, José Cabal, Juan Pedroso, Wenceslao Chávez, Angel Fernández y 50 firmas más.

En Jesús María se organizó la Juventud Liberal

Discursos a favor de la Reforma

En el barrio de Jesús María fué la jornada de anoche de la Juventud Liberal, que ha sido la iniciadora de la campaña por la Reforma, despertanto a los indiferentes e intensificando la acción del Liberalismo y sus cooperadores para la próxima jornada plebiscitaria.

En poco menos de dos semanas, la Juventud Liberal ha celebrado numerosas congregaciones para festejar la elección de sus comités y al mismo tiempo, ante la multitud congregada en el local y en la calle, se ha desenvuelto una campaña tenaz a favor de la Reforma Constitucional, pronunciando vibrantes discursos los señores Osvaldo Valdés de la Paz, José R. Egues, Dr. García Galán, Dr. Rodríguez Miranda, Jesús Masdeu, Juan F. Leiseca, Gustavo de Carrión, Dr. Manuel de Carrión, Zoilo García, y otros muchos.

Anoche, en Revillagigedo 131, la constitución del comité de Jesús María señaló un nuevo éxito. Asistieron representaciones del Comité oficial del Partido y una nutrida concurrencia de liberales que se agrupaban bajo la bandera de la Juventud Liberal, ansiosos de una modalidad política sin exclusivismos, sin tiquismiquis, encaminada tan solo al apoyo del Gobierno del ilustre General Machado y de los ideales del Partido Liberal.

LA DIRECTIVA

En medio de entusiastas aclamaciones, fué electa la siguiente directiva:

Presidentes de Honor: General Machado; Dr. Vázquez Bello; Dr. C. M. Céspedes, Cmdte. Rogerio Zayas Bazán; Dr. Rafael Guas; Dr. Carlos la Rosa; Antonio Ruiz; Cnel. Carlos Machado; Osvaldo Valdés de la Paz, José R. Egues, Juan F. Leiseca, Ruy de Lugo Viña, Dr. García Galán, Pablo Riverón, Jesús Masdeu.

Presidente Efectivo: Angel García, Vices: Miguel A. Acosta, Miguel A. Moriño, Luis Iber, Carlos Romero, Ricardo Egues, Higinio Cao, Agustín Suárez, Antonio Quintana, Ramón Cowle, Miguel Rosado, José Lara.

Secretario de actas: Pedro López, Vice: Luis Montes. Secretario de Correspondencia: Octavio Alfonso, Vice: Tito Gómez. Tesorero: Alejandro Suárez, Vice: Rafael Jimenez. Vocales: Juan Díaz, Abelardo Pujada, Francisco Montes, Justo Aballí, Juan Pujada y 21 más.

Delegados: Angel García, José R. Egues y Vicente Romero.

Gran fiesta en Príncipe

Esta noche se constituirá el comité del barrio del Príncipe de la Juventud Liberal, con una gran fiesta en Estrella 240, entre Ayesterán e Infanta, organizada por el comisionado de este barrio señor José Antonio Pelayo. Un son amenizará el acto y concurrirán distinguidos oradores.

Partido Liberal

Comité Ejecutivo Provincial

Señor:

Distinguido correligionario:

Por encargo del Sr. Presidente, tengo el honor de citarle para la reunión que deberá celebrar este organismo el próximo Viernes 12, a las 9 p. m. en el local de Galiano número 66, con arreglo a la siguiente orden del día.

Comunicaciones.

Moción relativa a los candidatos a Representantes y Consejeros proclamados.

Moción relativa a la prórroga de poderes.

Las demás mociones que tengan a bien presentar los miembros de este organismo.

De usted atentamente.

Vto. Bno.—Felipe G. Sarrain, Presidente; José R. del Cueto, Secretario de Correspondencia.

GRAN CONCURSO DE SIMPATIA INFANTIL

"LA LECHERA"

EN COMBINACION CON EL "DIARIO DE LA MARINA" Y EL "BANCO DE COMERCIO"

Se están terminando los últimos detalles del Escrutinio definitivo de este Gran Concurso, el que aparecerá, en breve, llevado a cabo de acuerdo con las Bases publicadas.

El lunes celebrará la reunión de los jefes de todos los Partidos

La reunión política señalada para la tarde del miércoles, en el despacho del Presidente del Senado, no pudo celebrarse por la ausencia del doctor Cuéllar del Río, Presidente del Partido Popular Cubano.

La citada reunión a la que concurrirán solamente los Jefes de los tres Partidos reconocidos, —Liberal, Conservador y Popular—, se celebrará de lunes a martes de la próxima semana, según nos comunicó esta mañana el doctor Juan M. Cabada, Alcalde de Pinar del Río y Presidente del Ejecutivo Nacional del Partido Conservador.

Personalidades que se adhieren al almuerzo en honor de Franco Varona y L. Arrieta

La comisión encargada del almuerzo que un grupo de amigos y admiradores ofrecerá el próximo domingo 14 del corriente a los periodistas M. Franco Varona y Luis Arrieta en el Hotel Ritz, con motivo del éxito alcanzado por el libro que han editado bajo el rublo de "Machado, su vida y su obra", continúa recibiendo adhesiones para el mismo en las oficinas que con tal objeto ha establecido en la redacción de nuestro colega "La Lucha", el estimado compañero M. Meluzá Otero.

Hasta ahora han enviado su adhesión los señores siguientes:

Doctor Juan Souza; doctor Clemente Vázquez Bello; Antonio Ruiz, gobernador provincial; doctor Rafael Guas Inclán, presidente de la Cámara; Juan Clemente Zamora, subsecretario de Comunicaciones; Enrique Elízaga, director de telégrafo; general Manuel Delgado, secretario de Agricultura; Emilio Gaspar Rodríguez; doctor Nemesio del Busto, subsecretario de Agricultura; doctor Aurelio Méndez, interventor general del Estado; Juan A. Richardson; doctor Miguel Varona, administrador de la aduana; doctor Francisco María Fernández, secretario de Sanidad; José Emilio Obregón; doctor Miguel de Marcos; Rafael Quintana Mata; doctor Baldomero Grau; doctor Luis Milanés; José Lucano Franco; Manuel Camío, administrador de "El País"; Rafael Buxadera; Ernesto Illa; Oscar Herrera; doctor Mario Ruiz Mesa, subsecretario de Hacienda; coronel Quero; Rogelio Baratta; coronel Chapellí, alcaide de la cárcel de la Habana; doctor Emilio Núñez Portuondo; doctor Miguel Angel Carbonell; doctor Manuel Gutiérrez Balmaseda; Manuel Villapol; Gustavo Alvarado; doctor Angel Izquierdo Juliá; capitán Pepito Izquierdo; Emeterio Zorrilla; doctor Ramiro Mañalich; doctor Guillermo Tapia; licenciado Jesús María Barraqué, secretario de Justicia; doctor Ricardo Eguilior, subsecretario de Justicia; doctor Fernández Junco; Alfonso L. Fors; Julio de la Torre; secretario de la Presidencia, interino. Doctor Ricardo Herrera, jefe de Despacho de la Secretaría de la Precia; general Juan B. Alemán, secretario de Instrucción Pública; doctor Lucas Lamadrid, subsecretario; doctor Pedro Hernández Massip, supervisor provincial de escuelas; J. Martín Leyseca, secretario particular del Honorable señor Presidente de la República; Victoriano González; José María Coto, presidente de la Lonja del Comercio; José Pereda Pérez; Jesús Cao; Jesús Pelea; José Iravedra; Miguel Angel Castro; Diego González Cruz; Desiderio Ferrera y Nicolás Jorge.

La comisión organizadora del almuerzo nos ruega hagamos saber a las personas que tengan talonarios en su poder o cubiertos, que cuanto antes se sirvan enviar a nombre del tesorero de la comisión, señor Meluzá Otero, redacción de "La Lucha", amistad 84, el importe de los mismos.

Mañana daremos a conocer otra lista de personas que se han sumado al simpático homenaje en honor de Franco Varona y Arrieta.

SEPELIO DEL SEÑOR JOSE DE JULIA

Ayer tarde se efectuó, como avisamos en nuestra edición anterior, el sepelio del caballeroso señor José Juliá y Ferrer, padre amadísimo de nuestro querido amigo el señor Tomás Juliá, Director de "La Discusión".

La pía ceremonia fué integrada por una amplia representación de todas nuestras clases sociales, testimoniando así los generales afectos y simpatías que se profesan a tan estimada familia.

Aun a riesgo de incurrir en tan sensibles cuan involuntarias omisiones, citaremos, de entre los asistentes, a los señores coronel Morales Coello, en representación del Honorable Presidente de la República; señores doctor Santiago Rey, líder de los conservadores en la Cámara baja; José de Junco, Pagador del Senado; general Ernesto Asbert; Eugenio Faurés; Octavio Carnot, en representación del Vicepresidente de la República, señor Carlos de la Rosa; Eduardo Cacho Negrete; Ignacio Segurola; Guillermo Cacho Negrete; Fernando Hiráldez; Rafael Eleizegui; José Cazañas; Virgilio Morales Díaz; doctor Ramón Echeverría; representante por las Villas; Sixto López Miranda; Laín Calvo; Silvio Gómez; el ingeniero José Caminero; el senador Lorenzo Fernández Hermo; Arturo R. de Carricarte; Miguel Baguer, Arturo R de Carricarte "Heraldo de Cuba"; Pepe Acosta; Baby Alvarez; doctor Emilio Roig de Leuchsering; Antonio Giraudier; doctor Pablo Carreras Jústiz; Charles Pemberton; Mariano Acevedo; Aramis del Pino; Oscar Seiglie; Federico Villoch; Rvdo. Padre Vicente Sainz, de la Merced; Ramón Olaniel; doctor Carlos M. Piñeiro; Jesús Castellanos; René Valverde; doctor Santiago Rey, hijo; Modesto Morales Díaz, Presidente de la Asociación de la Prensa; José Hernández Guzmán, Administrador de "La Lucha"; Leopoldo Fernández Ros.

Teniente Enrique Bernal, en representación del Jefe de la Policía Nacional, General Pablo Mendieta; Capitán Manuel Hidalgo; Saturnino Escoto Carrión; Tomás Servando Gutiérrez; Pablo M. Esplugas; Manuel Alonso; José Cortés; Marcelino Bances.

Doctor Jesús Coll; doctor José Coll; Jorge Hayatt; Alfredo Santiago, Director de "Heraldo Comercial", Vicente Zorrilla, José M. Herrera; Mr. E. Feelinc.

Doctor Gastón Mora; Ignacio Segurola; doctor Marcelino Segurola; Francisco Comas; Rodríguez Figueras; Esteban Zorrilla; Emeterio Zorrilla; Santiago Segurola; Roque Sánchez Quirós; Antonio Yerodiaz; José Maresma; Manuel Guas.

Doctor Rafael de Sero; Alberto Vila; maestro José Mauri; doctor Marcel; Comandante Juan Maspons; Gustavo Robreño; Agustín Rodríguez; Sergio Carbó, Director de "La Semana" y en representación del DIARIO DE LA MARINA, nuestro Director técnico señor Aznar y nuestro querido Administrador, señor José Sobrino.

Y el personal completo de "La Discusión".

Entre las muchas coronas enviadas, pudimos anotar las siguientes: Del Honorable señor Presidente de la República; del doctor Santiago Rey; de la familia Segurola; de Nena, Tomás y Sofía; de su viuda; de Víctor Manuel Sánchez Toledo; de Ramón Olanier; de Herminia Cobos; de Hortensia Alonso; de Beba y Santiago; de Ana Silvia y Elvira Gómez Tariche; de los empleados de "La Discusión"; un cojín, de Dulce María Castellanos; una cruz, de María Estela y Chuco Sonville.

D. E. P. el que fué caballero tan bienquisto Don José Juliá y Ferrer.

DIMISION DEL GOBIERNO GRIEGO

ATENAS, Grecia, agosto 11. AP. El Gabinete griego renunció hoy, debido a la oposición del ministro del Interior, P. E. Tsaldaris, a las medidas financieras que defiende el ministro de Hacienda, Kafandaris.

LA MAYOR
31 EDIFICIOS
600 EMPLEADOS
SARRÁ
DROGUERIA
ABIERTA TODOS LOS DIAS
TODA LA NOCHE LOS MARTES

FARMACIAS DE TURNO

VIERNES

HABANA

Dirección	Teléfono
San Miguel y Oquendo	U-2636
Lamparilla y Villegas	M-3580
Máximo Gómez, 2-H, (Monte)	A-2633
Revilalgigedo y Corrales	A-1664
Merced y Habana	M-2760
Escobar número 197	A-5760
Obispo número 27 y 29	A-1700
Fernandina número 77	A-6365
Infanta No. 121, casi esquina a San José	U-2274
Belascoaín, número 1	A-8048
Príncipe número 19	U-1248
Consulado y Animas	A-3992
Belascoaín número 655	A-5247
Maloja número 67	A-7078
Zanja y Soledad	U-2967
Neptuno número 145	U-5218
Aguila 236	M-1521
Luz y San Ignacio	M-4015
Cádiz y San Joaquín	A-4268
Avenida de la República y Hospital	U-1174
Escobar y Peñalver	A-5670
VEDADO	
Calle M y 13	F-5245
Calles 17, entre F y G	F-1118
Avenida de Wilson, entre 12 y 14	F-1500
Calle 2, entre 35 y 37	F-1904
VIBORA Y JESUS DEL MONTE	
Santos Suárez y Serrano	I-1109
10 de Octubre, entre O'Farrill y Patrocinio	I-1242
Estrada Palma y Heredia	I-1957
Milagros y San Anastasio	X-1061
10 de Octubre número 443	I-2481
Lacret número 20	No tiene
10 de Octubre número 218	I-2193
10 de Octubre, número 546	I-2027
CERRO	
Cerro 440	A-0239
LUYANO	
Calzada de Luyanó, número 113	I-2713
Caserío de Luyanó s/n	X-1743

M.E.C.D. 2016

SECCION 2ª

QUEJAS DE SUSCRIPTORES
Departamento Central: Habana. M-8494. Agencias: Cerro y Jesús del Monte I-1994, Marianao, Columbia, Almendares, Buen Retiro, Quemados y Pogolotti, FO-7980.

DIARIO DE LA MARINA

ASSOCIATED PRESS
Esta Asociación es la única que posee el derecho de reproducir las noticias cablegráficas e información local que en este DIARIO se publiquen.

SECCION 2ª

AÑO XCV — LA HABANA, VIERNES 12 DE AGOSTO DE 1927

EN EL INVIERNO PUEDE SURGIR OTRA CRISIS ECONOMICA EN ALEMANIA

EN VISTA DE QUE LA CARESTIA DE LA VIDA CONTINUA, LOS OBREROS ALEMANES PIDEN AUMENTO DE SUELDO

Necesidad de que Alemania emprenda negociaciones con el fin de reducir el monto de las obligaciones que le han sido impuestas mediante las prescripciones del Plan Dawes

LA LUCHA POR RECUPERAR LAS ANTIGUAS COLONIAS

El día 28 del actual será inaugurada la Ferie Internacional de Otoño en Leipzig, que permanecerá abierta hasta el día 3 de Stbre. próximo celebrándose además varias exposiciones

BERLIN, agosto 11.— (Agencia Duems).—En vista de que el costo de la vida no ha disminuído en la proporción que esperaban los sindicatos obreros, es probable que en breve pidan aumento de salarios varios gremios de trabajadores en diversas partes del país.

El Ministerio del Trabajo espera que esa clase de conflictos podrán arreglarse con relativa facilidad por medio de convenios adecuados entre patronos y obreros, por lo menos hasta el invierno, en que puede surgir una nueva crisis económica, si no se logran iniciar negociaciones para relucir el monto de las obligaciones de Alemania relacionadas con el plan de Dawes.

Durante el presente verano, según indica dicho Ministerio en su informe, puede confiarse en que los choques entre el Capital y el trabajo sean de poca importancia, tanto más cuanto que el número de desocupados ha venido disminuyendo considerablemente.

Se agrega que la situación financiera y comercial del país es hasta ahora relativamente favorable, aunque dista mucho de tener el auge que se le atribuye en el extranjero debido principalmente a la dificultad para dar salida a las exportaciones alemanas, dificultad originada por las elevadas tarifas proteccionistas, que en el fondo no son más que la manifestación de la oposición que muestran los países acreedores de Alemania a absorber el aumento de sus exportaciones que resulta indispensable para cubrir los crecientes pagos y entregas por concepto de reparaciones

No obstante esta oposición, un grupo de poderosas empresas industriales alemanas, entre las que se cuentan Siemens-Echuckert-Werke, Gute Hoffnungs-Huette, Friedrich Krupp y Deutsche Maschinenfabril de Duisburg, están en negociaciones con varios gobiernos extranjeros para la ejecución de pedidos de excepcional importancia.

Aunque sobre este punto se han publicado noticias un poco exageradas, pues las negociaciones de referencia no están a punto de terminarse, sino que probablemente durarán todavía algunos meses, se confía en que dichas empresas recibirán pedidos por valor de varios millones de marcos, a pesar de la intensa competencia extranjera, en cuyo caso podría contarse, como primer resultado favorable, con una considerable disminución de los obreros sin trabajo.

LA LUCHA POR LA RECUPERACION DE LAS ANTIGUAS COLONIAS ALEMANAS

BERLIN, agosto 11.—(SR).— El Gobierno del Reich ha nombrado un grupo de expertos para que se encarguen de reunir todo el material para la actuación del delegado alemán ante la Comisión de Mandatos de la Liga de las Naciones, que se reunirá en septiembre próximo. Figurarán los datos que comprueban la decadencia actual de las que fueron colonias alemanas bajo la administración de sus mandatarios, proponiéndose el Gobierno instruir a su delegado a fin de que trate de obtener que los indígenas de aquellos territorios disfruten las ventajas que tenían en la época de la administración germana.

Por otra parte, el doctor Schnee, que fué gobernador de la antigua colonia alemana del Africa Sudoccidental, miembro prominente de la Sociedad Colonial Alemana, protesta en un artículo por el proyecto recientemente expuesto por el Ministro de las Colonias de la Gran Bretaña, proponiendo la fusión de la antigua colonia alemana del Africa Oriental con otras dos colonias africanas británicas, con el objeto de formar un nuevo "dominio británico". El articulista expone que la antigua colonia alemana, en calidad de "mandato" otorgado por la Liga de las Naciones, debe administrarse separadamente y no quedar comprendida en un territorio hetereogéneo.

En cuanto a la Sociedad Colonial de referencia, opina que el Gobierno alemán no debe dejar al tiempo el importante problema de la recuperación de una parte del antiguo imperio extraterritorial germánico, haciendo resaltar que se trata de una cuestión urgente, ya que Alemania tiene cada año un excedente de millón y medio de individuos. Añade que en cuanto Alemania tenga voz y voto en la Comisión de Mandatos de la Liga de las Naciones debe iniciarse una labor enérgica y tenaz para obligar a las potencias que se repartieron las colonias alemanas con el propósito de considerarlas como propiedad suya, reconozcan en la teoría y en la práctica que son solamente mandatos encomendados a su administración, con lo que quedaría allanado el camino para que se otorgaran también a Alemania tales mandatos.

EL MERCADO MUNDIAL Y LA FERIA DE LEIPZIG

LEIPZIG, Agosto 11.— (Agencia Duems).—El 28 del actual se inaugurará, para cerrarse el 3 de septiembre próximo, la **Feria Internacional de Otoño** de esta ciudad. Al mismo tiempo y como auxiliares de la Feria habrá una Exposición Especial de Higiene y de Obras de Salvamento, así como otra, también especial, relacionada con el turismo y con los balnearios.

Algunas consideraciones bastan a señalar la importancia de estas Ferias de Leipzig.

Casi nueve años han transcurrido desde que finalizó la conflagración mundial. No obstante, todavía falta mucho para que termine la reorganización de las relaciones económicas internacionales. De sobra conocidas son las dificultades, en sus más mínimos detalles, por las que atraviesa el mercado mundial. Al crecimiento inconmensurable de la riqueza en los Estados Unidos de la América del Norte se ofrece como triste contraste el retroceso experimentado por el bienestar europeo. La potencia de compra de Rusia sigue siendo muy débil. El gigantesco mercado chino se encuentra paralizado en parte considerable a causa de los trastornos políticos de aquel país Elevadísimas barreras aduaneras separan a los distintos países, dificultando en gran manera el intercambio. Muchos países no se han decidido aún a implantar el patrón oro para sus respectivas monedas, lo que forzosamente tiene que ocasionar y ocasiona una constante inseguridad en los cambios. Por consiguiente, los comerciantes del mundo entero corren ahora un riesgo considerablemente mayor en todos sus negocios que al que se exponían antes de la guerra. Es preciso, pues, en interés general de los comerciantes de todos los países, que se lleve pronto a cabo la restauración de relaciones estables en la economía internacional, debiéndose asegurar, ante todo la libertad del mercado mundial.

Claro que existen en abundancia teorías que tienden a solucionar todos esos problemas. Pero al comerciante verdadero importan menos las teorías que la práctica. Lo que puede obtenerse tras interminables conferencias y negociaciones lo logra el comerciante con mucha mayor rapidez en virtud de colaboraciones prácticas con sus semejantes. Un interesante ejemplo de verdad tan manifiesta nos lo ofrece la universalmente conocida Feria de Leipzig. Desde hace más de 700 años es dicha feria el centro universal de ofertas y demandas para toda clase de artículos comerciales, habiéndose mantenido incólume hasta en las más tremendas borrascas bélicas de la Edad Media y del presente. Girando en torno de las limitaciones actuales en el terreno de la política comercial, la Feria de Leipzig es un baluarte inconmovible para el intercambio internacional.

Basta un dato, la Feria de Primavera de Leipzig celebrada este año fué visitada por 155.000 comerciantes, de los cuales 25.000 eran extranjeros. El número de expositores ascendió a 9.258, entre éstos 655 de procedencia extranjera. Ochenta naciones enviaron representaciones comerciales a la Feria de Leipzig.

Por eso, esta Feria que se inaugura el 28 del actual es, como dice muy la prensa de Londres, "la puerta abierta" para la realización de los mejores negocios.

El Décimo Segundo Cuaderno de

PARISINA

Acabamos de recibirlo.

Véase el resumen:

"Editorial", por C. D. de Battemberg.

"La Semana Argentina". "Vida Parisiense". "Entre los Bastidores del Music Hall" por Marcy Ducray. "Pintados por sí mismos", por E. Gómez Carrillo. "Historia de Carreras de Caballos", por René Richard. "Las últimas novedades de la Moda", con ilustraciones. "Teatros" (crónicas.) "Las Elegancias Teatrales sobre la escena", por Therese Clemenceu. "Los Matices de la Belleza", por A. Mar.

Además contiene bellas fotografías de distinguidas damas de la sociedad habanera y de altos funcionarios de nuestra representación diplomática.

PRECIO DE SUSCRIPCION

Anual. $5.00
Semestral. . . . . "3.00
Ejemplar suelto. . "0.50

De venta en las principales librerías y Almacenes de "El Encanto" y "Fin de Siglo".

Representantes:

AMARGURA No. 11

Teléfono A-9885.

MOVIMIENTO MARITIMO

New York, agosto 11. Llegó el vapor Alfonso XIII, de la Habana; el Kotonia, de Cárdenas; el Johannes Maersk, de Caibarién; el Lisbeht, de Guantánamo.

Filadelfia, agosto 11. Llegó el vapor Krosfond, de Tarafa; el Besseggen, de la Habana; el Marstenen, de Antilla.

Boston, agosto 11. Llegó el Rowanhill, de Cienfuegos; salió el San Pablo, para la Habana.

Baltimore, agosto 11. Salió el vapor Kong Invge, para Cananova.

Tampa, agosto 11. Llegó el vapor Florida, de Baracoa.

35.000 INDIOS SUBLEVADOS EN BOLIVIA

LA PAZ, Bolivia, agosto 11. (U. P.)—Cincuenta mil indios se han alzado en armas en las provincias de Chayanta y Linares, en el departamento meridional de Potosí, y están cometiendo todo género de depredaciones, según noticias recibidas de Tocohamba.

Las fuerzas de caballería enviadas al encuentro de los indios han capturado a varios jefes, ejecutando a ciento de sus partidarios. El Gobierno ha dispuesto la inmediata salida de refuerzos de Oruro, al norte de Potosí, para sofocar el levantamiento, que asume en estos momentos graves proporciones. Al principio se creyó que los insurgentes eran siete mil, y hace pocos días que los alzados no pasaban de tres mil. Es posible por todo esto que sea exagerada la última cifra de 50.000.

De Tocohamba se recibió a últimas horas de la mañana de hoy un alarmante telegrama que decía: "Los indios están quemando cuanto encuentran a su paso".

CABLEGRAMAS DE LA REDACCION DEL "DIARIO DE LA MARINA" EN NEW YORK

Nueva York, agosto 11. — (Por Miguel de Zárraga, desde nuestra Redacción en el Hotel Alamac, Broadway and 71st. Street)

UN BANQUETE EN EL ALAMAC

El gobernador de Santiago de Cuba, aprovechando la estancia en Nueva York del doctor Fernando Sánchez de Fuentes, que estudia actualmente los problemas de inmigración, de su esposa la señora Patria Tió, les ofreció, en compañía de su familia una comida en el "roof" de verano del Hotel Alamac, a la que asistieron además hasta una veintena de amigos, escritores y artistas en su mayor parte.

CAPITULO DE VIAJEROS

A bordo del vapor "Pastores", de la Flota Blanca, han llegado a Nueva York, procedentes de Cuba, el catedrático de la Universidad Nacional doctor Alfredo Camacho al que acompaña su familia; el comerciante señor Rafael A. Suris el doctor José L. Laines, el señor José Anancio y familia; el señor Ernesto Maristany, y el señor Leandro Llambe.

Al Hotel Alamac llegaron últimamente el señor John L. Stowers, acompañado de su esposa y de sus familiares; señor Luise Winfree, con su esposa e hijo; el doctor Ismael Arias, con su esposa y su hija, y los señores Rafael y Teófilo González Mora con sus respectivas esposas.

A bordo del "Orizaba" han llegado el agregado a la embajada de Cuba en los Estados Unidos, señor Cayetano de Quesada, el doctor Armando Rosales, la señora Mercedes Rivera de Gómez e hijos, la señora Florinda Suárez, con sus hijos Orlando y Delia; el doctor Oscar Ferrer e hijos, el señor Manuel Armenteros el doctor José Jorrín, la señora María Teresa Echevarría con su hija, y el doctor Claudio Grana y su esposa, que vienen en viaje de novios.

Entre los llegados por la vía de la Florida figuran el señor Enrique Arango con su esposa Ofelia Cortina y su hijo el señor Pedro W. Suárez y familia, la señora Concepción Costoff, y los señores Manuel Llovio Díaz, Manuel E. Romagosa, Roberto Calderano, Domingo Aldama, Justino Díaz Ramos, Carlos Cifuentes y Eduardo Grenas.

Para Stanford han salido después de pasar una temporada en el Alamac, el representante de la cámara doctor Pericles Seris de la Torre, con su esposa y sus hijos; el doctor Rodríguez Fuentes y su esposa, y el doctor Rafael Galindo con su esposa la señora Teresa Ruíz.

De Saratoga han llegado la señora Isabel L. Malberti, viuda de Colón, y el doctor José A. Malberti, con sus familiares. También les acompaña la señorita Margarita Geerken.

Para Delaware Water marcharon el señor Juan Miguel Portuondo, con su esposa e hija.

En Saranac Lake se encuentran el doctor Lorenzo Erbiti, catedrático de la Universidad de la Habana, y el cirujano de Pinar del Río doctor Moisés Chappotin con su esposa.

Vino a Nueva York, de paso para Washington, con su familia, el doctor Pedro Malaret, uno de los jefes médicos en Cuba de la United Fruit Company, que va a realizar importantes estudios sobre paludismo.

an llegado a la Habana y se hospedan en el Hotel Alamac, el señor Francisco Hidalgo Gato, acompañado de su esposa, señora Margarita Adoty y de sus hijos Francisco y Eduardo. Los señores de Hidalgo-Gato permanecerán unos cuantos días en Nueva York y se trasladarán después a las Montañas, dejando instalados a los jóvenes Francisco y Eduardo en la Nueva York Military Academy, antes de embarcar de nuevo para la Habana.

En viaje de recreo han llegado de la Habana los señores L. J. García, Laureano González y Enrique Domínguez. También llegaron la señora Mercedes Banderas de Gutiérrez y sus hijas Ana y Luisa.

Para visitar los principales centros fabriles de los Estados Unidos llegaron a la Habana los condueños de la casa comercial "La Isla de Cuba", señores Eutiquiano Barroso y Luis Muñiz.

DAMAS ORIENTALES RESIDENTES EN LA HABANA HACEN DONATIVOS PARA LA OBRA DEL SANTUARIO DEL COBRE

A pesar de hallarse nombrado el personal técnico encargado de las obras de dragado del puerto de Santiago de Cuba, aún no han dado comienzo aquéllas. Fecha patriótica en Camagüey

FUE DETENIDO UN DESERTOR

CALIMETE, agosto 11.—DIARIO DE LA MARINA.—Habana.—Ayer a las diez de la noche cayó en poder de la Guardia Rural Francisco de Armas, desertor del Escuadrón Segundo, Tercio Táctico de Matanzas y autor de la agresión a su primo Manuel de Armas, a quien hirió de dos puñaladas en días pasados.

El sargento Emilio Ramos y el soldado Sabas Celaya lo sorprendieron en la colonia "San Vicente" en los momentos en que preparaba la huída.

Fué puesto a disposición del Juzgado de Amarillas.—**Caviedes**, especial.

FECHA PATRIOTICA QUE SE CONMEMORA EN CAMAGUEY

CAMAGUEY, agosto 11.—DIARIO DE LA MARINA.—Habana.—Camaguey conmemora mañana solemnemente el septuagésimo sexto aniversario del fusilamiento de los mártires Joaquín de Agüero, Miguel Benavides, Fernando de Zayas y Tomás Betancourt con un brillante acto patriótico organizado por la Asociación Benéfica Patriótica **Ignacio Agramonte.**

La Banda Militar amenizará el acto ejecutando un programa especial.

La ceremonia tendrá efecto a las ocho de la mañana, junto al obelisco erigido a la memoria de los mártires.

Las autoridades, prensa, sociedades y el pueblo en general han sido invitados al patriótico acontecimiento.—**Silva**, corresponsal.

$536.60 SE HAN RECAUDADO PARA EL SANTUARIO DEL COBRE

(Por Telégrafo)

SANTIAGO DE CUBA, agosto 11. —DIARIO. Habana.— La piedad cristiana muévese en favor de la Virgen de la Caridad del Cobre para que tenga su templo donde los religiosos cubanos puedan adorar su Patrona y los extranjeros admirar a la milagrosa Virgen.

Damas orientales residentes en la Habana hicieron una pequeña colecta realizada en las iglesias habaneras, dando el siguiente resultado:

Iglesia Catedral: Mesas Matilde Camacho, Caridad Porro, Victoria Agostini: $3.94.

Iglesia La Merced: Mesa Nenita Vinent de Duque Heredia, Rosita Mestre, Gloria Villalón, Tusie Oris, Victoria Mestre y Ofelia Toscano: $58.62.

Iglesia San Francisco: Mesa señoras de esa parroquia: $31.45.

Iglesia Angel: Mesa señora Pérez de la Riva, hija Nena, señora de Fuentes, hija Alina, Digna Manduley: $13.63.

Iglesia La Salud: Mesa Digna Salcedo de Hill, Angelita Pañellas, Lucila Salcedo: $6.91.

Parroquia del Vedado: Mesa Gloria de Chibás, Graciella y Carmelle Primelles, Margot Párraga, Enriqueta Batista y Carmen Figueredo: $6.25.

Iglesia Jesús Nazareno: Mesa Enna Rosa, Carmen Díaz y Carmen Campiña: $20.70.

Parroquia Jesús del Monte: Mesa Consuelo Ronquillo de Ramos Izquierdo, Isabel, Mercedes Soto de Herbert: $5.88.

Iglesia Las Reparadoras: Mesa Gloria Villalón, Caridad Porro y Rosita Mestre: $41.38.

Iglesia Pasionista, Víbora: Mesa Consuelo Ramos Izquierdo y Mercedes Sagarra viuda de Soto: $24.18.

Iglesia Dominicos: Mesa Rosita Mestre, Natalia Suárez, Aurelia Aróstegui e Hilda y Rebeca Taquechel, $99.26.

Iglesia del Carmelo: Mesa Nenita Vinent. Angelita Pezuela viuda de Schumann, Digna S. de Hill y Angeles Pañellas: $6.42.

Iglesia Santovenia: Mesa Digna S. de Hill, Angeles Pañellas y Lucía Salcedo: $13.84.

Iglesia Monserrate: Mesa Amparo Arnaz de Ros, Willie de Arnaz, Ampi Arnaz, María Bisbé: $25.12.

Una devota: $3.

Iglesia del Carmen: Mesa señoritas Guedes, Fosfaiz, Villalón, Pañellas y Armenteros: $36.53.

P. S. S. S. P., particularmente: $1.00.

Iglesia de Reina Mesa, Rosita Mestre, Angeles Pañellas, Milly Schuman, Tutsie Voris, Victoria Agostini y Lucía Salcedo, $92.23.

Total recaudado: $536.60.

Perera.

EL DRAGADO DEL PUERTO DE SANTIAGO

(Por Telégrafo)

SANTIAGO DE CUBA, agosto 11. —DIARIO DE LA MARINA, Habana.—No han comenzado todavía las obras del dragado de este puerto, no obstante hallarse nombrado el personal técnico para el mismo, que viene cobrando sueldo sin hacer nada.

El doctor Carlos Miguel de Céspedes prometió que comenzarían en seguida pero no ha sido así y el pueblo espera saber la fecha del comienzo, toda vez que el estado actual del puerto de Santiago causa perjuicios a las embarcaciones.—**Perera.**

NOTICIA DESMENTIDA

(Por Telégrafo)

SANTIAGO DE CUBA, agosto 11. —DIARIO DE LA MARINA, Habana.—En un periódico local aparece un telegrama del señor Sebastián Planas, desmintiendo que él figure en el comité político en que se hace aparecer al senador duque de Heredia, como aparece hoy en el DIARIO.

El señor Planas agrega que no apoya a nadie para campañas presidenciales y yo puedo asegurar al DIARIO que la reunión política de que se habla no se ha celebrado públicamente.—**Perera.**

HOMENAJE AL DR. CESPEDES

SAN CRISTOBAL, 11 Agosto.— DIARIO.— Habana.— Organízase un magno homenaje que será tributado al eminente doctor Carlos Miguel de Céspedes, Secretario de Obras Públicas, a su paso por este pueblo, en su viaje a Pinar del Río.

Será el más grande acontecimiento que se haya presenciado hasta hoy en este vecindario.

Con tal objeto, laboran las autoridades con las entidades más prestigiosas y elementos sociales.

Reyes.

DISTINCION AL SECRETARIO DE OBRAS PUBLICAS

MANZANILLO, agosto 11.—DIARIO DE LA MARINA.—Habana.— El Ayuntamiento ha nombrado hijo adoptivo de Manzanillo al señor Secretario de Obras Públicas, así como el Club Rotario le ha concedido el título de socio de honor.—**Corresponsal.**

QUINTANA ROCHINA ROMPIO LA HUELGA DEL HAMBRE

MATANZAS, agosto 11.—DIARIO DE LA MARINA.—Habana.—Sabiendo que por el Supremo se recomendó la conmutación de la terrible sentencia que sobre él pesa, desde hoy ha vuelto a comer, sobre todo alimentos fosfatorios, Quintana Rochina, del que se ignora su estado físico.—**Gómez.**

UN VIAJE DE DOS MIL QUINIENTOS KILOMETROS POR CHINA, A FIN DE ENTREVISTAR A FENG-YUH-SIANG

Laberinto de sistemas por los que están en el poder con el fin de regir las provincias que llevan conquistadas, las que comprenden menos de la mitad del inmenso territorio

EL "GENERAL CRISTIANO" ESTA ESTABLECIDO EN HONAN

En el programa de gobierno de Feng-Yu Siang hay dos puntos principales: la despedida de Miguel Borodín, el emisario ruso y la unión del gobierno de Wuhan al de Nankin contra el Norte

Pekin, Agosto 11. (Por VICENTE SHEEAN, exclusivo para el DIARIO DE LA MARINA por medio de la North American Newspaper Alliance.)—Acabo de completar un viaje por el interior de los territorios ocupados por Feng-Yuh-Siang y Yon Hsishan. Hice el viaje a través de 2.500 kilómetros de territorio chino, y he observado no solamente las condiciones creadas por la guerra, sino también el laberinto de sistemas empleados por los que están en el poder en su afán de regir las provincias que llevan conquistadas.

Estos cuatro gobiernos dominan menos de la mitad de China, y varían desde el revolucionario moderno hasta la oligarquía típica del despotismo oriental.

Salí de Hankow en un tren especial que llevaba a Hi Kung, el ministro de Industria nacionalista, hermano político de Madama Sun Yat-Sen, y descendiente del gran Confucio. Hi Kung se ha hecho cargo voluntariamente del difícil trabajo de la paloma de la paz, y con un ramo de olivas va de un gobierno a otro en el sur y centro de China.

Llegó a Hankow desde Shanghai con el fin de negociar un tratado de paz entre el Gobierno de Wuhan y el de Nankín, pero su misión no tuvo gran resultado. De Hankow siguió hacia el norte para conferenciar con Feng, acuartelado en el viejo palacio de Wu-Pie-Fu, en Loyany. Allí lo entrevisté.

El "General Cristiano" tiene ahora su gobierno firmemente establecido en la Provincia de Honan. En su palacio flota la bandera nacionalista, y sus soldados llevan esos colores en el pecho y en los brazos. Feng también ha ordenado despegar algunos de los carteles nacionalistas, tales como el que dice: "Abajo con el Imperialismo Extranjero".

Aunque Feng es miembro del Kuomintang, no por eso permite que los obreros se organicen en uniones, y mientras mantiene un "concejo provincial", toda la administración está en sus manos.

Sus conocimientos de nacionalismo y de las enseñanzas de Sun-Yat-Sen son muy limitados, y como resultado cada vez que lee los carteles de propaganda nacionalista se muestra airado. Por ejemplo, Feng se horrorizó al saber que los nacionalistas quieren reformar las costumbres del pueblo chino, tales como la venta de novias, la adoración de los antepasados, las trabas en los pies de las mozas, y otras reliquias de la tradición china.

Feng ha colocado a sus soldados en los puestos más importantes de su gobierno, y su sistema fiscal es exactamente igual al de los otros caudillos militares; es decir, que cuando necesita dinero, simplemente notifica a la cámara de comercio que su ejército necesita tanto, y los comerciantes no tienen otro remedio que contribuir a la cantidad exigida.

El pueblo de Honan generalmente no se preocupa por quiénes sean sus gobernantes. En ésto varían radicalmente de sus paisanos en el bajo Yangtze. Los comerciantes de Loyang dicen que Feng es probablemente mejor que los otros caudillos. Pero actualmente todo parece estar estancado y existe un decaimiento comercial ruinoso.

Salí de la capital de Feng, y me dirigí hacia el oeste pasando el Río Amarillo, llegando a Shansi. No oí una sola palabra acerca de los bandidos o de la revolución. En toda una semana no vi ni siquiera soldados.

Shansi, bajo el dominio de Yen Hsishan se ha mantenido por el espacio de quince años en paz y separada de los disturbios del resto de China. El resultado de esta paz es visible. Aquí hay buenas carreteras para automóviles, aunque no hay autos; hay pozos artesianos, árboles cultivados cuidadosamente, y una apariencia general de paz y prosperidad. La propiedad de los extranjeros, en esta "provincia modelo" es fielmente custodiada, a pesar de que los extranjeros abandonaron la provincia hace ya varios meses.

En el programa de Feng-Yu-Siang, conocido en todo el mundo bajo el apodo de "General Cristiano", por estar bautizado hay dos puntos principales: primero, la despedida de Miguel Borodín, el emisario ruso; luego la unión del gobierno de Wuhan con el de Nankin para atacar al Norte.

Estos dos puntos han sido la nota sobresaliente de una entrevista que acabo de celebrar con el "General Cristiano". Feng habló con franqueza cuando se refirió a Borodin y a la intromisión de Rusia en los asuntos chinos. Pero su franqueza no se extendió al insulto; más bien se refirió a Rusia en términos de elogio. Es preciso tener presente que Feng recibió poderosa ayuda de los Soviets cuando estuvo en Moscú, y que Madame Feng y sus cinco hijos viven actualmente en la capital moscovita. Borodin ya ha salido de China.

El general insistió en la necesidad de conservar la amistad de Rusia, pero no ve la misma necesidad en conservar a Borodin.

—Rusia puede enviar otro emisario de más tacto como consejero del Koumintang,—me dijo Feng.

—El asunto Borodin es personal, y no político,—continó el "General Cristiano". Los chinos están convencidos de que Borodin actúa como dictador en Hankow. Es muy falso lo que se diga de mis arreglos con Chiang Kai-Shek en contra del gobierno de Hankow. Entre mis planes y los de Chiang existe diferencia grande. En primer lugar, yo me opongo y me opondré siempre a la matanza de labriegos y obreros. Si cometen excesos, creo que deben someterse por medio de un proceso de persuasión, y no por la bayoneta y el sable.

"Reconozco que la revolución nacionalista tiene por fuerza que fundarse sobre la base sólida del movimiento del obrero y el campesino, que constituyen las grandes masas de nuestro pueblo. Pero también reconozco que es preciso restringir en alguna forma las actividades revolucionarias de las uniones sindicalistas. Mi actitud hacia el obrerismo está entre la política adoptada por Hankow y la de Chiang.

El mariscal Feng me recibió en el jardín de su palacio. Su guardia se ocupaba en arrojar cubetas de agua sobre la terraza cercana. Feng tiene el tipo del campesino macizo e imponente. Algo más alto que la generalidad de sus conciudadanos, sus mandíbulas son fuertes y brutales, y sus ojos tan pequeños que más bien parecen pequeñas particiones de bajo de la frente.

Me declaró que es cristiano devoto, pero que no predica el Cristianismo a sus soldados. Mantiene dos capellanes chinos y todos los días celebra cultos o servicios de oración en su palacio.

Se muestra dispuesto a sostener el gobierno civil del Kuomintang en China, aunque esto sea detrimental para su fortuna personal. Cree que los tratados celebrados con los gobiernos extranjeros deben ser abolidos sin pérdida de tiempo.

Su mentalidad está todavía al nivel de la que poseen los demás campesinos chinos. Manifiesta que no cree en la posibilidad de una guerra entre Nankin y Hankow, pero que si la hubiese, está dispuesto a pelear contra el que tome la iniciativa en el ataque, así como también a luchar contra los japoneses si estos no se acomodan a las disposiciones chinas.

Viste el mariscal el traje del soldado raso de su regimiento y come el mismo rancho que los soldados. En su palacio no hay ninguna traza de comodidad o de lujo. Todos sus soldados y oficiales tienen que levantarse diariamente a las cinco de la mañana. A esa hora, Feng se encierra por breves instantes para sus oraciones, y luego predica un sermón a su gendarmería.

Lo que no se sabe en China es lo reducido de las tropas de Feng. Estimo que el número de soldados no pase de 50.000. Su ejército es el más pequeño de las facciones chinas y por este motivo Feng se abstiene de operar independientemente.

Comisión Nacional Pro Monumento a Mariana Grajales

Estado de la colecta

Suma anterior..	$6350.31
Cuestación de Matanzas. .	24.28
Cuestación de Unión de Reyes..	22.88
Distrito Escolar Mayarí.. .	29.30
Distrito Escolar Encrucijada..	26.65
Distrito Escolar de Manzanillo..	94.87
Distrito Escolar del Caney.	8.45
Escuela de Banes, Oriente.	1.61
Logia "Minerva"..	4.00
Total..	$6572.35

Ricardo Diago.
Tesorero.

Gabriel García Galán.
Director.

EL MARTES SE LIBRARA LA BATALLA DE LOS DEFENSORES DE LOS REOS DE MUERTE NICOLA SACCO Y B. VANZETTI

Los dos condenados fueron sacados de la Cámara de la muerte, de donde parecía seguro que no saldrían con vida y esperan la resolución del Tribunal Supremo de Massachusetts

EL JUEZ THAYER FIRMA UN DOCUMENTO DE EXCEPCION

En la ciudad de Basilea, en Suiza, estalló una bomba en la caseta de teléfonos de la estación de tranvías sita en la plaza de Bafuesern, causando heridas a quince personas

BOSTON, Agosto 11.—(A. P.)—Nicola Sacco y Bartolomeo Vanzetti se encontraban esta noche en celdas más confortables que las que ocuparon en los últimos siete días en la Casa de la Muerte, cuando parecía que nada les salvaba de la silla eléctrica. Los dos reos esperan ahora el resultado de la visita que celebrará el Pleno Tribunal Supremo de Massachusetts, para conocer los últimos alegatos de sus defensores.

La próxima batalla será el martes próximo, al reunirse los cuatro magistrados del Tribunal Supremo para conocer la impugnación que el Juez Sanderson ha permitido que se haga de su fallo.

En el caso de que el Juez Thayer, que presidió el juicio, permita también excepciones a su fallo, admitiendo falta de competencia para decidir sobre un nuevo juicio, es posible que el Supremo de Massachusetts trate del asunto en la misma sesión.

EL JUEZ THAYER FIRMA UN DOCUMENTO DE EXCEPCION

WORCESTER, Estado de Massachusetts, Agosto 11. — (A. P.)—El Juez Webster Thayer, que presidió el juicio de Sacco y Vanzetti en 1921 y que negó una moción de los defensores para que se revocase la sentencia, firmó hoy un documento de excepción, pidiendo que el Tribunal Supremo revise su fallo. El Juez procedió así después de dos horas y media de conferencia con el abogado Elías Field, de la defensa, y el auxiliar del Secretario de Justicia, F. Delano Putnam, que representaba al Ministerio Público.

ESTALLA UNA BOMBA EN BASILEA HIRIENDO A QUINCE PERSONAS

BERNA, Suiza, Agosto 11.—(A.P.) —La ciudad de Basilea sufrió otro atentado. En una caseta telefónica de la estación tranviaria de la Plaza de Bafuesserm ha hecho explosión una bomba que causó heridas a 15 personas, una de ellas muy gravemente. Dos de los lesionados son mujeres.

Hasta ahora la policía no tiene pista ninguna de los autores del atentado, pero se cree que es una protesta contra la sentencia de muerte de Sacco y Vanzetti, aun pendiente. La estación tranviaria quedó completamente arruinada.

Antes, durante el día, los obreros de Basilea habían declarado una huelga de una hora, también como protesta, por el caso Sacco y Vancetty.

MUERE UNA DE LAS MUJERES HERIDAS EN BASILEA

PARIS, Agosto 11.—(A. P.)—Un despacho de Berna dice que una de las dos mujeres heridas en la explosión de la bomba de Basilea falleció esta mañana, dejando sin madre a cinco niños.

Otras tres víctimas están tan gravemente heridas, que hoy ingresaron en los hospitales locales.

TAMBIEN ESTALLA UNA BOMBA EN LA CASA DEL CONSUL NORTEAMERICANO EN SOFIA

SOFIA, Bulgaria, Agosto 11. (A.P.) —Una bomba hizo explosión anoche en los jardines de la residencia del Cónsul de los Estados Unidos, sin herir a nadie ni causar daños serios.

QUEMASE UNA BANDERA NORTEAMERICANA EN UNA MANIFESTACION EN BUENOS AIRES

BUENOS AIRES, Agosto 11.—(U. P.)—En la Plaza del Congreso, mientras se celebraba una manifestación en pro de Sacco y Vanzetti, el populacho impregnó de gasolina una bandera de los Estados Unidos y la prendió fuego. Las personas que tal hicieron son reputados anarquistas.

PIDESE QUE SE ABRAN LOS ARCHIVOS SECRETOS DEL DEPARTAMENTO DE JUSTICIA DE WASHINGTON

WASTHINGTON, Agosto 11. (UP) —A menos que intervenga el Presidente Coolidge, el Departamento de Justicia rehusará abrir sus archivos secretos sobre el caso Sacco y Vanzetti, tal como lo han solicitado algunos senadores y otros elementos interesados en salvar del patíbulo a los dos reos.

La defensa insiste en afirmar que en dichos archivos secretos existen datos que demuestran la inocencia de los dos reos. Pero, esto lo niega la Secretaría de Justicia, que asegura que los archivos no guardan nada sobre el crimen por cuya comisión han sido condenados aquéllos a la pena capital.

El senador Borah y otros de tendencias liberales tratan, dice la defensa, de hacer que se manifiesten esos archivos secretos. Es posible que al reanudarse la legislatura se hagan esfuerzos en ese sentido, a despecho de lo que suceda a los reos mientras tanto.

Hace algún tiempo se presentó un caso igual, y el entonces Secretario Dougherty se negó a poner a la disposición del Senado los archivos secretos de su departamento. Y esto fué causa de que el Presidente Coolidge le pidiera la dimisión.

Se asegura que el Departamento de Justicia se ocupó del asunto mientras buscaba la pista de los criminales que habían arrojado una bomba en Wall Street y otra en la residencia del Secretario de Justicia Mitchell Palmer. Se colocó un espía en la celda inmediata a la de Sacco en connivencia con el fiscal del distrito de Massachusetts, que conocía del proceso, y con el sheriff.

Según investigaciones del Consejo consultor del gobernador Fuller, se informó primero que el espionaje en cuestión estaba relacionado con el crimen de South Braintree. Pero, más tarde, se le informó que se trataba de un error y que el espionaje se basaba en el deseo de obtener informes sobre la explosión de Wall Street. Este último informe es exacto, según la Secretaría de Justicia. No pudo obtenerse informe alguno sobre la explosión de la bomba en la residencia de Mitchell Palmer.

La defensa insiste en que hubo confabulación entre el fiscal del distrito de Massachusetts y la Secretaría de Justicia de los Estadoc Unidos con el propósito de obtener la deportación de Sacco y Vanzetti como anarquistas o de condenarlos como asesinos, y así eliminarlos de la vía. De esto se deduce la razón de que la Fiscalía haya insistido tanto en la filiación política de los reos El fiscal del Distrito niega la existencia de esa confabulación ni tener nada que ver con la instrucción del proceso.

El consejo consultivo de Fuller ha reiterado a la defensa que carece de elementos de prueba que lleven a la posibilidad de la inocencia de los reos.

HOTEL

ALAMAC

Broadway esquina a calle 71, New York

EL HOTEL PREDILECTO DE LOS CUBANOS Y DE LOS HISPANOS EN GENERAL

Es modernísimo, elegante, económico, a prueba de fuego, y está en el corazón de Nueva York cerca de todas partes.

Su "chic hispano" es insuperable e inconfundible.

Y quién no se deleitó con la magnífica Orquesta del Alamac, intérprete de nuestros clásicos danzones?

Los precios del Alamac, al alcance de todos, son los siguientes:

Cuarto sencillo para 1, $4.50. Para 2 personas: $6. Cuarto doble, para 1 ó 2, $8. Por mes, $150.

TODOS CON BAÑO Y DUCHA

Departamento de sala, un cuarto y baño y ducha, desde $200 al mes.

Hay también departamentos con 3 ó 4 alcobas, además de la sala y con 3 baños, a precios de verano.

Cocina moderna y criolla bajo la experta dirección de un excelente cocinero español.

Intérpretes y sirvientes de habla española.

Atención especial a la clientela hispana.

VA VD. A EUROPA

Diríjase antes a la OPEN ROAD TRAVEL SERVICE, oficinas en el Hotel Alamac; son representantes autorizados de las principales Compañías Navieras. La Open Road Travel Service, le facilita el medio de hacer su viaje cómodo: hacen sus reservaciones en el barco que deseen, atienden al vise de sus pasaportes, trasbordo de equipajes, etc., etc. Su larga experiencia y relaciones con las compañías de vapores, hace que la Open Road sea un factor importante al pensar usted viajar. Los precios de pasajes son EXACTAMENTE los que rigen en las Compañías de Vapores, siendo todo el servicio de la Open ROAD COMPLETAMENTE GRATIS. Oficinas en Londres y París.

Dirección a.:

ANTONIO AGUERO

GERENTE HISPANO
LAZ-MANAGEMENT

EL VUELO DE CALIFORNIA A HAWAI

PUERTO AEREO DE OAKLAND, en California, agosto 11. AP. Solamente cuatro de los once aspirantes a participar en el vuelo a las Islas Hawaii, optando al premio Dole, de 25 mil pesos, parecían estar en condiciones hoy por la noche para sufrir la inspección oficial. El período del vuelo comienza mañana por la noche.

Los cuatro aviadores son Bennett Griffin, quien pilotea un monoplano; Jack Frost, en el aeroplano San Francisco Examiner; John A. Pedlar, de Detroit, y el comandante Livinstong Irving, quien proyecta realizar el vuelo sin acompañantes.

El teniente de la Armada H. B. Wyatt, quien está realizando las pruebas de navegación, en nombre de la Comisión de Vuelo, dice que no permitirá que ningún aeroplano inicie la jornada si no tiene probabilidades razonables de llegar a Honolulú.

VIOLENTO TEMPORAL EN GUATEMALA

GUATEMALA, agosto 11. (U.P.) Un violento temporal, que ha azotado a la población de San Mateo, al Norte de Guatemala, causó hoy la destrucción de tres puentes, de los caminos, de varias casas, amén de interrumpir por completo las comunicaciones telegráficas. Los habitantes fueron presa de pánico, pero hasta ahora se ignora la ocurrencia de bajas.

M.E.C.D. 2016

DIARIO DE LA MARINA

FUNDADO EN 1832.
DIRIGIDO HASTA 1919 POR DON NICOLAS RIVERO Y MURIZ
DIRECTOR: JOSE IGNACIO RIVERO Y ALONSO
Editado por la Compañía DIARIO DE LA MARINA, (S. A.) cuyo programa consiste "en la defensa de los intereses generales y permanentes de la Nación cubana, de los especiales de la colonia española establecida en la misma y de la unión y armonía entre los diversos elementos que conviven en el país". — Art. 1o. de los Estatutos.

Presidente: Conde del Rivero.
Secretario: Manuel Abril y Ochoa. Tesorero: Joaquín Pina.
Administrador: José Sobrino y González

OFICINAS:
Habana. . . . . DIARIO DE LA MARINA.
Nueva York. . . . Broadway at 71 st St.
Madrid. . . . . Ave. de Pi y Margall 11.
París. . . . . 61 Boulevard Hausemann

PRECIOS DE SUSCRIPCION

HABANA		PROVINCIAS		EXTRANJERO	
1 mes	$ 1.60	1 mes	$ 1.70	1 año	21.00
3 id.	4.80	3 id.	5.00	3 meses	$ 6.00
6 id.	9.00	6 id.	9.50	6 id.	11.00
1 año	18.00	1 año	19.00		

SUSCRIPCION DOMINICAL
Sólo para el extranjero
(Países comprendidos en la Unión Postal)
6 meses. . . . . $ 4.20
1 año. . . . . $ 8.40
(Países no comprendidos en la Unión Postal)
6 meses. . . . . $ 5.00
1 año. $10.00
Esta suscripción sólo da derecho al número de los domingos.

TELEFONOS:

Quejas de Suscriptores	M-8404	Deportes	M-4339
Anuncios Económicos	A-3856	Secretaría de la Empresa	M-7714
Anuncios Administración	A-5334	Secretaría de la Dirección	M-9783
Redacción	A-0301	Fotógrafo	M-6344
Repórters	M-1934	Imprenta	M-9665

PASEO DE MARTI 103. APARTADO 1010. CABLE: DIARIO. HABANA
MIEMBRO DECANO EN CUBA, DE "THE ASSOCIATED PRESS"

EDITORIALES

ARBORIGULTURA Y FRUTIGULTURA

En Rosario, la segunda de las grandes urbes de la República Argentina, se acaba de celebrar una Exposición Regional de forestales, frutales y plantas de adorno, primera de ese género que se efectúa en aquel país. No se extendía el certámen a todas las especies mencionadas que prosperan en las distintas zonas climatológicas del territorio argentino, sino que se limitaba a las especies propias de las zonas templadas de las provincias de Buenos Aires, Córdoba y Santa Fe. De su importancia puede juzgarse por el dato de que un solo expositor, el señor José Luciani, presentó 750 variedades de vid, entre las cuales 200 correspondían a la clase de uvas de mesa. Entre los números del certámen figuró una serie de disertaciones prácticas sobre arboricultura, fruticultura y jardinería, encomendadas a expertos técnicos de los principales centros de enseñanza del país, con objeto de divulgar los conocimientos necesarios para el desarrollo de esas actividades industriales.

Realízase actualmente en la Argentina una activa campaña para intensificar el cultivo de forestales y frutales. A ella contribuyen el Ministerio de Agricultura, organizando y multiplicando los viveros en los establecimientos de enseñanza agrícola y fletando trenes que recorren todo el país distribuyendo plantas; el Congreso y los Gobiernos provinciales, perfeccionando los servicios técnicos; la Sociedad Rural Argentina y la Federación Agraria, con su concurso decidido, y las empresas de Ferrocarriles, implantando oficinas de información y propaganda, creando viveros por su propia cuenta para repartir plantas y estableciendo depósitos apropiados y tarifas de fletes reducidos.

No es, ciertamente, nuevo, el desarrollo de esta actividad, ya que desde hace muchos años la Fiesta del Arbol, que en otras partes tiene un carácter puramente simbólico, en la Argentina es esencialmente práctica. A este propósito y en tal ocasión se reparten decenas de miles de almácigos que son plantados por los escolares en calles, parques y carreteras y con posterioridad cuidadosamente atendidos. Sólo en la provincia de Santa Fe, se repartieron el pasado año entre las escuelas rurales y urbanas e individual particulares 40.000 plantas frutales y forestales. Los resultados de esta propaganda son ya evidentes. La superficie cultivada de plantas frutícolas en la Argentina, se estima en cien mil hectáreas, y su rendimiento pasa de $150.000.000 moneda nacional.

Son tantas las ventajas de orden económico y sanitario que reporta la multiplicación del arbolado, que su divulgación es labor de positiva conveniencia pública. La explotación de la riqueza forestal metódicamente organizada es una mina inagotable. Las especies más finas y valiosas pueden ser cultivadas como cualquier otro producto del suelo y su aprovechamiento periódico regulado a voluntad del cultivador. El arbolado, manteniendo la humedad de la atmósfera, favorece las lluvias, y también atenúa la violencia de los vendavales, sirviendo de protección a otros cultivos menos resistentes. De antiguo es conocida y apreciada la benéfica influencia del arbolado para el saneamiento de terrenos insalubres. Con respecto a los árboles frutales, sus rendimientos pueden superar a los de las más estimadas especies productoras de maderas preciosas. Las 450.000 hectáreas de las huertas frutales de California superan actualmente en rendimiento a las minas de oro que antaño hicieron famosa aquella región, estimándose su ascendencia anual en 700 millones de pesos.

En Cuba estamos sufriendo las consecuencias de un imprevisor descuido en la conservación del arbolado. La tala inmoderada de nuestros bosques, destruídos de cuajo para dejar el campo libre a las plantaciones de caña, ha trastornado el ritmo regular del régimen de las lluvias. Antiguamente el período lluvioso se desarrollaba con fijeza de mayo a octubre. La destrucción de los bosques en las provincias occidentales alteró la duración de ese período en Pinar del Río, la Habana y Matanzas. El incremento de las siembras de caña en las demás provincias durante estos últimos años, y con él la tala de extensísimas zonas forestales, ha extendido a toda la isla las irregularidades de la estación lluviosa. Desde octubre del pasado año hasta julio del corriente, hemos tenido ocho meses de continua sequía. Y el fenómeno de las sequías prolongadas viene repitiéndose de uno en otro año.

Aparte del hecho comprobado de que en nuestro suelo prosperan y producen muchos frutales propios de las zonas templadas, y ateniéndonos sólo a las especies peculiares de la zona tropical, es enorme el caudal de riqueza que pudiéramos alumbrar con la metódica explotación de la industria frutícola. No tenemos en Cuba, como existen en California y en la Argentina, el inconveniente de las heladas y la langosta. Por un favor providencial, nos hallamos libres de los flagelos que en otras partes imponen crecidos gastos para proteger las huertas de frutales. Y sin embargo, hecha excepción del cultivo de piñas, naranjas y toronjas, puede decirse que el cultivo de frutales no constituye entre nosotros una actividad industrial. No hace mucho señalábamos desde estas columnas las grandes posibilidades que al desarrollo de esa actividad ofrecían las concesiones que a nuestras frutas se otorgan por el tratado hispano-cubano. Es llegada la hora de que al espejismo azucarero vaya sucediendo una más racional apreciación de nuestros positivos recursos económicos, entre los que no son desdeñables los que nos brindan la arboricultura y fruticultura.

LA ACTUALIDAD

UN DIALOGO DE PLATON

¿Personajes? Una bailarina, un letrado y un camarero.

¿La escena? Un salón, en el "faubourg" Montmartre de París. ¿El menaje? Una mesa pequeña, dos botellas dentro de un cubo de hielo... Nueces... Globos... Muñecas... Pitos...

—"Luz discreta: el cabaret
como una boca sonríe...
...En el aire se deslíe
la música de un couplet".

¿El diálogo? Alta filosofía. La pena de muerte. ...Saco y Vanzetti. La justicia, en Norte América.

Un negro, baila.

"Las burbujas del champán
se entrecruzan en los rasos
como trenzandos los pasos
de un fantástico can-can".

¿Y estas estrofas?

Los versos—inéditos hasta hoy—son de un alto poeta, gran amador, que gusta, después de las labores de los ingenios y del bufete, rimar sus recuerdos, que evocan siempre a la mujer distante y amada.

La danzarina— Isidora Duncan— apostrofa a los jueces de Boston. El doctor Jacob H. Horpkins, de Chicago, les defiende. El mozo sirve, fino y sonriente, rubio champán en las copas...

Isidora Duncan estima que es una crueldad terrible retener en prisión, angustiosamente, durante años, a dos reos de muerte.

El doctor Horpkins expone, que esta prolongación del suplicio se establece por la voluntad exclusiva de los propios sentenciados, que apelan.

¡El tema es profundo!

En tanto, música de "charleston"; serpentinas; ruído de matracas; risas; estruendo...

¿Cómo concluye el debate? La bailarina y el letrado, en desacuerdo aún, optan por cenar juntos nuevamente y convidan, para que funja de árbitro, a un filósofo, el señor Clarence Darrow.

Es una solución discreta.

El cable, que nos ha referido minuciosamente todo esto, nos contará sin duda el próximo sábado—día de la cita—las conclusiones definitivas de este curioso trío de personajes que—Dios se lo premie—en medio de la algazara de un salón de baile aciertan a discurrir sosegadamente de cosas serias.

Mientras el camarero—buen francés—sonríe con finura—atento al diálogo y a las copas—y no cesa en su noble labor de vaciar indefinidamente las gordas botellas...

...Y el cabaret, como una boca, sonríe...

L. FRAU MARSAL.

EN GASOLINERA - - - Por Xaudaró

—Debe de ser espantoso navegar tranquilamente y, de pronto, tropezar con un bajo.
—Si, señora. ¡Mucho más que tropezar con una tiple!

(De "A B C", Madrid)

POLITIGA EXTERIOR E INTERIOR DE ITALIA EN LOS AGTUALES MOMENTOS

(Por TIBURCIO CASTAÑEDA)

INDISCRECIONES DE GABRIELE D'ANNUNZIO SOBRE TURQUIA Y ACIERTOS DE MUSSOLINI.

En estos momentos en que Italia, viendo el fracaso de la Conferencia naval de Ginebra, convocada por el Presidente Coolidge con el propósito económico de no arrojar sobre los Estados Unidos la construcción del Programa naval que había sido estudiado y aprobado desde hacía dos años y que importaba 400 millones de pesos, y al mismo tiempo con el deseo político de imponer un límite al poderío naval de Inglaterra para que no excediese en unidades de combate al de los Estados Unidos, situación que el Imperio inglés no ha querido aceptar, bien pueden Francia e Italia, Poincaré y Mussolini, felicitarse de haber tenido la previsión de negarse a acudir a esa Conferencia naval, y de no enviar ni siquiera "Observadores", porque ambas Naciones habían previsto, y prever es muchas veces el camino del triunfo, que se les invitaba a esa Conferencia para ser desplumadas de todo intento de grandeza naval, pues que todavía se hallan profundamente arrepentidas ambas de haber acudido a la Conferencia Naval de 1920-21, en Washington, en donde les fueron cortadas las alas de su poderío naval para el porvenir, y quedando ambas, a pesar de su imperio colonial, reducidas a meras secuelas del Japón que no tiene Colonias, por decirlo así.

D'ANNUNZIO Y TURQUIA

Y habiendo leído D'Annunzio, que, como poeta, tiene como la Sibila de Delfos, la previsión de lo porvenir, el viaje de Kemal Bajá, a Constantinopla, sintió, como en los días del vuelo a Viena en aeroplano para notificar a los austriacos que Italia iba a la guerra contra ellos, o como en la tesonera defensa de Fiume, notificando a Woodrow Wilson, a pesar de su enorme influencia de aquellos días, que ese puerto era irredento y que no podía ser de Yugoeslavia, sino de Italia, como en efecto es hoy, sintió, digo, que todas sus añoranzas imperiales, representadas ahora por el deseo de posesión de la Gran Bizancio, fundada por un Emperador romano, y por tanto italiano, por Constantino el Grande, se acumularon en su alma, y, sin las precaucio nes del lenguaje diplomático, y con todo el ardor de sus juveniles años, ya que los poetas no envejecen cuando permanecen verdes los laureles del nuevas producciones como la de ese Duque de Monte Nevoso, reune a los voluntarios de Gardone, en donde vive, y les dice, a fines de Julio último:

"Romanos, preparaos, porque el momento va a llegar, aunque no se haya fijado aun la hora, en que el sonido del despertar de nuestras legiones, y de los bosques formados por nuestras bayonetas despertará a Dalmacia, donde los hijos de Italia lloran esperando su redención del cautiverio de Turquía.

Pero yo os señalo un mayor trofeo que existe al otro lado del mar, del Bosforo, en un territorio,... sin el cual, Roma, Italia, no alcanzará la altura nacional de los siglos brillantes de sus triunfos en los anales de su Historia.

Ese territorio es Anatolia y sus llanuras. Roma es la madre de Italia y de ellas emanan los vivos rayos del Progreso, y de la rehabilitación por la expansión. Italia ha de ensanchar su territorio para no sofocarse en el reducido que hoy tiene. Pero no ha de sucumbir cuando tiene, al alcance de su mano, tierras que fueron suyas, y que alcanzaron enorme gloria, merced a la espada de nuestros antepasados.

Dad al viento la bandera de Roma, al lado de la sacrosanta de la Cruz, y ocupad esos campos serenos que fueron de Roma, desde el Mar Egeo hasta Mesopotamia, y desde el Mar Negro hasta el Mediterráneo.

Vosotros todos, hijos patriotas de Roma, unid vuestras falanges y lanzad al aire el juramento de que habréis de obtener esa noble aspiración.

Yo os conduciré a la Tierra Prometida, pero conduciré esas legiones cuando jure cada uno que su aspiración es morir el primero cuando suene la trompa épica del despertar.

La civilización cristiana ha sido manchada por cinco siglos de ocupación de los turcos.

Y si no se triunfa no se oirá hablar jamás de mí que me pondré al frente de nuestras falanges de cinco millones de Cristianos.

Los nobles hijos de la noble Roma han de reconquistar el suelo que fué suyo, o morir en la contienda.

Después de siglos de inercia y de quietud, Roma se levanta como un gigante y dice estas palabras decisivas: ¿Quién se atreve a oponerse a mi paso, a cerrárme el camino, a desafiarme?

LENGUAJE DE MUSSOLINI.

Era el año de 1915, en plena guerra mundial, cuando en la Conferencia de Londres, decidió Italia salir de la Triple alianza—Alemania, Austria e Italia—y sumarse a los Aliados.

Turquía luchaba contra éstos, unida a los Poderes Centrales; y en ese trasiego de territorios que planearon los aliados como aliciente de la lucha, se prometieron a Italia las doce Islas del Dodecaneso, situadas, como es sabido, frente a la costa de Turquía, en el Mediterráneo.

Todas fueron pobladas primero por Grecia y luego por Roma. Cuando la Media luna triunfó, se apoderaron los turcos de esas islas que están llenas de recuerdos de la época greco-romana, y que son posesiones de avanzada en el Mediterráneo, frente a Anatolia y a Cilicia.

Mussolini ha pedido a Turquía la entrega de la Isla de Cactelloriza, en formal comunicación al Gobierno de Angora, que preside Kemal Bajá. Esa isla es una de las más avanzadas dentro del Mediterráneo, pero, de todas suertes, cercana a la costa de Anatolia.

Forman además de esa Isla, el Archipiélago del Dodecaneso, las siguientes: Rodas, Scarpanto, Caso, Charki, Tilos, Nisyros, Cos, Kalymnos, Seros, Patmos y Stampalia, que suman once, y tienen una población de cien mil almas.

Si Turquía no realiza la entrega de grado, tendrá que entregaria por la fuerza.

Demasiado prudente ha estado, a mi juicio Mussolini, porque basado, ya en el Tratado de Londres de 1915, arriba citado, pudo haber tomado posesión de todas esas Islas.

Y ahora si Turquía no entrega la isla de Castelloriza, tendrá Italia que ocuparla por la fuerza de las armas.

De todas suertes, tanto la vibrante arenga del Príncipe de Monte Nemoso a los voluntarios de Gardone para que se preparen para ir contra Turquía como la moderada petición del Gobierno de Italia de una de las Islas del Dudecaneso, pudiendo haberlas ocupado todas, sin petición alguna, demuestra la actitud de Italia contra Turquía.

Quizás el viaje de Kemal Bajá a Constantinopla el mes pasado, obedeció al deso de notificar a Italia y a Europa que Constantinopla ha de seguir siendo turca, frente a los intereses de las Naciones de Europa y de todo el mundo cristiano.

ANUNCIESE EN EL "DIARIO DE LA MARINA"

SOBRE AZUCAR Y POBLACION EN LAS ANTILLAS

OPINIONES DE UN SABIO Y UN COLONO

Pendiente de publicarse el último artículo de la serie "Azúcar y Población en las Antillas", nos hemos decidido a traer a las columnas del DIARIO DE LA MARINA, dos de las muchas cartas recibidas con motivo del interés que los citados trabajos han despertado en numerosas personas, quienes bondadosamente nos han alentado y felicitado en términos que agradecemos muy de corazón.

En no pocas de las cartas que se nos han dirigido, se repite la queja de que la opinión no haya respondido más enérgica y vivamente ante las graves cuestiones planteadas en los artículos citados. En realidad de verdad, debemos declarar que los testimonios que hemos recibido por escrito y verbalmente son muchos, y procedentes de muy diversos sectores de la opinión. Se nos ha invitado de diferentes lugares a pronunciar conferencias sobre el asunto, y miembros prestigiosísimos y de muy alta posición en el Congreso, nos han expresado su propósito de abordar en la próxima legislatura de Noviembre el estudio de leyes conducentes a remediar algunos de los males que hemos apuntado. Las campañas de opinión no triunfan en un día, y los criterios sobre problemas fundamentales no pueden formarse, arraigar y difundirse de hoy para mañana. Ya en el país se va estableciendo una convicción sobre los peligros del latifundio y del monocultivo azucarero, y esto es lo importante. La acción vendrá despus de la convicción.

Como una prueba de ese interés despertado por el problema de que tratamos, damos hoy a la publicidad dos cartas, escogidas entre otras muchas no menos expresivas y elocuentes, una de un sabio, el Padre Gutiérrez Lanza, y otra de un colono de Camagüey. Las hemos elegido, no porque las tengamos en mayor aprecio que las demás, sino porque traducen la opinión de personas que aprecian los hechos, una sin el menor interés individual en ellos, otra interesada muy de cerca en la cuestión.

En ambas, aparte de los exagerados elogios con que bondadosísimamente se nos abruma, hay puntos de vista propios y originales, muy dignos de ser tomados en cuenta.

Hé aquí las cartas:

Agosto, 7 de 1927

Dr. Ramiro Guerra.

Mi querido amigo:

Acabo de leer su artículo de hoy en el editorial del DIARIO DE LA MARINA "No más importación de Braceros" y quiero felicitarle calurosamente desde el fondo de mi alma. Lo leí con profundo interés y vivísimo entusiasmo. Pone usted el dedo en la llaga, y el dolor consiguiente debiera conmover a nuestros elementos directivos. Muy brillante en la forma, pero mucho más trascendental aun en el fondo expone ideas que son todo un programa salvador hasta donde las actuales circunstancias alcanzan.

Vengo siguiendo con muy grande interés su campaña eminentemente saludable y patriótica, tanto en el planteo del mal latifundista como en los medios de contenerlo; y hace mucho tiempo que deseaba escribirle para manifestarle el altísimo aprecio de su labor cubana y para felicitarlo efusivamente por ella, pero me detenía el pensamiento de que tal vez alguno pensara que no era propio que yo terciara en el problema.

Pero hoy he roto con toda consideración poseído de hondo entusiasmo al leer su trabajo y quiero hacer llegar a usted mi sincera admiración y enhorabuena. No debiera haber un sólo cubano consciente que no leyera y meditara el alcance y las consecuencias del problema planteado por usted y desarrollado serena y sabiamente.

Hace pocos días se congratulaba usted de que su campaña iba siendo tomada en cuenta: yo no sé como no tiene conmovida ya a toda la República pensante, y principalmente a nuestros cuerdos legisladores. ¿Será también esta mina explotable? Las Compañías son muy poderosas. Afortunadamente hoy podemos confiar en la rectitud de arriba, y si bien el error es humano, creo que podríamos contar con las energías que fueran necesarias, tratándose de salvar a la patria amada.

Reciba otra vez mi cálida felicitación y mande a su affmo amigo y S. S.

M. Gutiérrez LANZA, S. J.

Colonia "América Ana", Agosto 1º de 1927 (Por Chambas).

Sr. Dr. Ramiro Guerra.

La Habana

Ilustre Señor:

Los trabajos que con el título de "Azúcar y Población en las Antillas", ha publicado usted en el DIARIO DE LA MARINA, han causado sensación gratísima en cuantos los han conocido aquí. A muchos se los he leído y releído con delectación amorosa, y la impresión de todos, es que esa magistral relación de hechos es de las cosas que un escritor deja a la posteridad; que ha de señalarlos, como punto de partida de nuestra regeneración económtica y como el auxilio más eficaz que ha recibido el gran cubano General Machado, en su obra cumbre de gobierno: la restricción de la zafra.

Si, ilustre don Ramiro: grande es Machado en su concepto de lo que deben ser los tribunales de Justicia; grande en su apoyo a la enseñanza; grande en el fomento de las otras públicas; pero en la salvadora restricción de las zafras es no grande sino salvador de la Patria; porque se necesita convicción profunda y grandeza de ánimo para salvar a un país que no sabe lo que quiere porque no conoce lo que le conviene; y con un gran Colonato que representa imperfectamente los intereses del pueblo cubano, porque encontrándose en su mayoría sin tierras, con unos contratos al finalizar, y con unas cañas que deben lo que no valen, no viviendo casi ninguno de ellos en el campo; siendo en la práctica tan absentistas casi como los accionistas de los latifundios; para Cuba, el caso de ellos, se parece al del doctor don Juan Pérez de Montalbán para Quevedo:

El doctor tu te lo pones:
El Montalbán no le tienes;
con que quitándote el don
vienes a quedar Juan Pérez.

Ahora mismo, usted, señor doctor, está palpando: como cubanos lo felicitan a usted; pero le piden al General que no restrinja la zafra venidera: olvidan que en marzo de este año hicimos más de un millón de toneladas, y que con la caña que hay sembrada y con la maquinaria que tenemos podemos hacer más de cinco millones de toneladas, que no sé ni sabe nadie quién va a comprar; es que no miran al porvenir con patriotismo; no piensan más que en el angustioso momento presente.

Lo mismo pasa con la Ley de Defensa del Azúcar Cubano del Dr. Cortina: La Ley esa, la queremos todos; mas no olvidemos que ella sola nada resuelve, como no sea esto: que la industria azucarera no siga como la barca de "La Pesca", de Núñez de Arce, "a las pérfidas caricias del viento". Al firmarla el General Machado, deberá recordar: que hay más de una clase de hacendados y que todos deberán estar representados; que hay más de una clases de colonos. Los montalbanes y los del postulado del argentino J. B. Alberdi, y que el gobierno ni por un momento — con sus escritos luminosos a la vista —deberá dejar de estar con ellos y sobre de ellos.

Y si no se hace esa distinción entre Latifundios y hacendados, y colonos y colonos, vale más que siga la Comisión actual, nadie le va a enseñar nada de azúcar a un Espinosa, a un Aballí, a un Menocal, a un La Rosa; técnicamente estos saben más que esas aglomeraciones de Colonos que forman como yo con frecuencia les digo, los que no sirven para otra cosa, Si, don Ramiro, en Cuba, el que no sirve para más, se dedica a político o a colono, y estas tripulaciones no pueden regir a un pueblo que aspire a ser grande, esta es cosa de pilotos, y de pilotos de altura.

De la mejor madera, de la que se saca a los mayores, está demostrando ser usted, y su buena fama de historiador, pedagogo y literato va a quedar eclipsada por la de insuperable consejero de gobernantes, Ojalá estos lo oigan, para ventura de nuestra querida Cuba, y para gloria de ellos. La de usted don Ramiro, está conseguida ya. Con los años, y para mitigar sus pesares, ella va a crecer "como crece la sombra cuando el sol declina".

Reciba la afectuosa felicitación de su admirador y s. s.

Manuel Sánchez y SAÑUDO

A TRAVES DE LA VIDA

POR HECTOR DE SAAVEDRA

LONDRES

Ayer he tenido una cuestión con un inglés. "La Primera del Polvorín" tienda mixta al por mayor y menor. Esto me ha disgustado mucho porque se debe vivir en paz con todo el mundo. No le he declarado la guerra a la Gran Bretaña y ni siquiera a una vetusta tiendecita titulado "The old curiosity shop", hecha famosa por Charles Dickens, que tituló con este nombre una de sus populares novelas. La tienda que se conserva entre dos casas de construcción elevada y moderna, es un casuco medio derruido, con solo un piso, (el de la calle), y que encierra dos únicas curiosidades muy típicas: un sastre medio remendón y un vendedor de grabados y viejas estampas Frente a esta casa, mejor dicho, en la esquina de la callejuela donde existe, hay todos los días, parado por unos momentos, algún carro automóvil henchido de turistas que vienen a ver la tiendecita de Dickens. Compran algunos grabados pero no creo que le den utilidad ninguna, al sastre, que vivirá de su clientela indígena.

Fué frente a esta histórica casa que tuvo efecto la ruptura de relaciones cordiales y diplomáticas y la cosa no pasó de la retirada de los plenipotenciarios correspondientes, pero el hecho me ha disgustado mucho porque para vivir riñendo no hubiera venido a Europa ni abandonado a mi querida patria, en la que en los dos meses y medio que pasé allí, este año, me salieron dos cuestiones de las llamadas de honor, una de ellas con una estimable persona, y a las que pusieron feliz fin por mi parte los buenos oficios de mis excelentes amigos don Enrique Conill y el Comandante don Ramón Font.

Pero esto de venir a pelear a Londres es cosa de muy mal gusto. Aquí, nadie que no sea un aventurero de la Whitechapel o un "souteneur" de Montmartre, o el boulevard de Sebastopol, porta revólver ni usa cuchillo o navaja sevillana. Yo tenía una pistola belga, automática y cara como un diablo, pero muy linda, que compré en Bruselas hace dos años, con la intervención del señor Rodolfo Miranda, nuestro Ministro Plenipotenciario que obtuvo que se la vendieran en la fábrica Nacional de Armas, que solo trabaja para el Estado. Pues bien, aquella joyita que me tenía encantado y que en suma hubiera sido el mejor presente que hubiese podido hacer a un compatriota, me la sustrajo de la maleta el camarero, muy inglés, que me atendía en el vapor "Magestic", tan lujoso como honorable por las ricas personas que lo utilizan.

Sentí mucho la pérdida aunque luego me alegré de esa disposición de la Providencia y el sirviente, que habían quitado de mi mano la ocasión que hace a los ladrones y a los que disparan revólveres, con licencia de portación o sin ella, pero siempre con muy desagradables resultados.

El caso es que muy mohino me fuí para el Hotel mascullando el asunto que no tenía que ver nada con Charles Dicken ni con el "Curiosity Shop" y en el cual ni siquiera podía alegarse una razón plausible porque yo no había criticado al Gobierno de Mr. Baldwin ni dicho una palabra de malo, de George V, que es una buena persona.

Y a propósito de esto último. Los lectores conocen un género de anuncio que se titula: "el hombre sandwich". Raro es quien no ha visto a un pobre vagabundo o decidido haragán que prefiere pasearse por las calles con un cartel a la espalda y otro al pecho, donde algo se anuncia. La gráfica denominación de "hombre sandwich" es peregrina e ingeniosa por que el individuo entre dos planchas, como un "emparedado", es la demostración más evidente de lo que cuesta la conquista del pan.

Pero no era de eso de lo que quería hablar sino de que una porción de "hombres-sandwichs" que discurrían tranquilamente por la calle lo que anunciaban era la denuncia y el consejo formal que se daba al pueblo de perseguir política y judícialmente al funcionario público Fulano de Tal por su conducta vituperable en la gestión de su cargo. ¿Han visto ustedes cosa igual? Figúrense a un "hombre sandwich" por la Habana, propalando que debe llevarse ante los tribunales o a la Cárcel, al Secretario, Diputado o Gobernador que ha procedido con manifiesta y malévola intención. Lo mataban, no al Gobernador sino al Sandwich, antes de que llegara a la estátua del misericordioso y bueno de Martí.

Pero en Inglaterra se puede decir lo que se quiera con tal de que no sea a gritos.

LONDON, 24 de Julio.

SIN DICTADURA

Alemania, desde su derrota, ha estado subiendo una muy áspera cuesta. Las condiciones de paz, que le impusieron sus vencedores, han sido las mas duras conocidas en los tiempos modernos, porque han consistido en abrumadoras indemnizaciones y en trabas para impedirle pagarlas con facilidad; contrasentido económico nacido del odio político y de la precaución militar. Para agravar la situación, a la derrota la siguió un cambio radical en la forma de gobierno. Cayó el imperio y vino la república en una nación en que, antes de la guerra, ni siquiera los socialistas eran republicanos.

Pero ya aquel pueblo animoso está a media cuesta. Ha ido recuperando sus fuerzas; se puso a trabajar cuando estaba muy debilitado; ha trabajado mas y mejor cada año. Ha desarrollado y perfeccionado sus industrias y creado algunas. Ha buscado mercados.

Ha disminuido el número de los trabajadores sin colocación; que hace un año era de 2 millones y ahora es no mas que de 700 mil. Los vencedores le habían dejado reducida su marina mercante a un tonelaje insignificante; hoy es de 3 millones 350 mil y superior por su calidad a los de las demás naciones, porque se compone, en un 40 por 100, de barcos nuevos, mientras que el año 13 no lo era mas que el 24.

A juzgar por el aumento que ha habido en estos últimos años, dentro de algunos mas se le habrá añadido a esa marina mercante los 2 millones de toneladas que faltan para que sea lo que era el año 13. Y entonces en Inglaterra se comenzará a tomar apuntes para una guerra que vuelva a eliminar a los alemanes como competidores en los transportes marítimos.

Y, cuanto a los Estados Unidos, véase este despacho de Hamburgo, publicado en el "New York Times" del 28 de Marzo: "Según los peritos alemanes, dentro de 10 años, o acaso antes, la marina mercante americana habrá desaparecido de las grandes rutas, a no ser que los Estados Unidos se apresuren a construir muchos barcos. El puesto de los americanos será ocupado por los alemanes. Ya hoy, la competencia entre los buques viejos de pasaje y de carga de los Estados Unidos y los nuevos de Alemania se está decidiendo en favor de estos últimos."

Para reforzar los transportes terrestres Alemania está abriendo canales; además, aplica la fuerza eléctrica a sus ferrovias. Y en la navegación civil o comercial aérea va por delante de todas las naciones europeas; la militar le está vedada por el tratado de paz.

Otra cosa digna de mención es la llamada colonización interior. Por la acción concertada del gobierno federal y de los gobiernos de Estado se está expropiando una parte de las grandes fincas rústicas para parcelarlas y vendérselas a los labradores. En Prusia, que es el país germánico mas afectado por el latifundio, unos 14 mil campesinos se han convertido en propietarios en 1924-25; con lo que se ha ganado en lo económico y lo social, y también en lo político, porque los grandes terratenientes prusianos eran el mas poderoso elemento del conservatismo y la reacción.

A esta magna obra germánica de producción y de comercio, la ha acompañado una de cultura, en todas sus manifestaciones. Se ha difundido la enseñanza; se procura que, además de la primera, adquieran las masas populares la segunda, para que sea mayor su educación política. Si menudean las Exposiciones industriales, también las hay de bellas artes. Se ha celebrado de una manera suntuosa y artística el centenario de Beethoven, el mas grande de los músicos sinfonistas, y acaso, el mas grande de los hijos de Germania; celebración a la cual, noblemente, se ha asociado Francia.

Y todo esto, y bastante más que revela mucha inteligencia, mucho entusiasmo y mucha fé en los destinos nacionales, se está haciendo sin dictadura. Alemania no ha caído entre las manos de un hombre ni entre las garras de una facción que se proclama casta privilegiada.

Alemania es una república, con prensa libre, con los derechos de reunión y de asociación y con una Constitución respetada. Hay, no ya un Parlamento—eso de que reniegan los generales "salvadores de la patria" y sus viles turiferarios—si no mas de una docena.

En Berlín funcionan dos: el Federal y el del Estado de Prusia; y tiene el suyo cada uno de los demás Estados que son 17, entre grandes y pequeños. Después de la Unión Americana ninguna nación tiene tantas Asambleas Legislativas. En ellas se perora mucho y se discute mucho, porque los partidos son muchos. "Cuando cuatro alemanes—dijo Bismarck—hablan de política, hay **cinco** opiniones".

Pero, después que se ha hablado, se vota y prevalece la voluntad de la mayoría, sea esta un partido o una coalición de ellos; voluntad acatada por el pueblo y por los gobernantes.

Hay un Presidente de la República, que, como el de Francia, preside y no gobierna; los que gobiernan son los hombres que cuentan con la confianza del Parlamento.

El primer Presidente fué Ebert, un obrero y **politician** socialista; ahora lo es Hindenburg, un personaje histórico, uno de los pocos generales, que se lucieron en la guerra mundial.

Este Mariscal del Imperio, hecho Príncipe por sus victorias, es un buen ciudadano de la República. De familia noble, de antecedentes monárquicos, de tendencias conservadoras, se ha conquistado el afecto y la admiración de los partidos republicanos. Los que se figuraban que iría a la Presidencia a intrigar en pro de una restauración del imperio y hasta a dar un golpe de Estado, se han llevado chasco.

No ha querido empañar su gloria y ha hecho bien. No tiene política propia y personal, si no la que le da hecha el pueblo alemán, representado por su Parlamento.

Se le atribuye una frase que lo pinta. A los pocos días de haber tomado posesión de la Presidencia fué a visitarlo un antiguo e íntimo amigo, que le preguntó si estaba a gusto en el poder.

—Ni a gusto ni a disgusto—respondió—. Estoy aquí como un centinela en su garita: fusil al hombro y cumpliendo la consigna.

Antonio ESCOBAR.

Nueva York, Agosto.

Los Tratados de Comercio

DECLARACIONES DEL DR. RARAEL MARTINEZ ORTIZ A NUESTRO JEFE DE REDACCION EN PARIS

En la Legación de Cuba, invadida durante el verano por todos los cubanos de viaje por Europa y que en su mayoría se consideran con derecho a convertir la residencia de nuestra misión diplomática en oficina de correos e informaciones con ribetes de tertulia, encuentro al doctor Martínez Ortiz.

"—Señor Secretario, usted merece ser felicitado y aplaudido por todos los cubanos. Su actuación en el tratado de comercio con España no pudo haber sido ni más acertada, ni más correcta —le decía yo al doctor, mientras muy amablemente me ofrecía un tabaco de la tierra.

"—No crea usted, no es solo mérito mío lo que se hizo; yo, como usted sabe, fuí llamado por el señor Presidente el año pasado para que atendiera personalmente a los nuevos aranceles y realizara todas las gestiones concernientes a los tratados comerciales. En la Habana le dije lo que pensaba hacer y gracias a su confianza enviándome a ésta con plenos poderes pude, con la muy eficaz ayuda de nuestro Embajador en España, llegar a un punto en que las concesiones especiales de esta nación compensaban las que hemos consentido nosotros. Juzgué propicio el momento e indiqué al doctor Mario García Kohly, que vino dos veces de Madrid a conferenciar conmigo, que podía firmar el tratado que concede a España el trato de la nación más favorecida."

—"Tengo que reconocer, y lo hago con sumo gusto, que nuestro Embajador en España ha trabajado mucho y bien. Obtuvo todas las concesiones que le he indicado y pidió tantas cosas y tan seguidamente, que al presentar su última reclamación para obtener una rebaja en la tarifa sobre aguardientes uno de los técnicos españoles, exclamó:

—"Pero, señor Embajador, después de cada concesión hay otra petición; ¿qué va a ser esto?"

"—Todos dicen que si no hubiese venido usted investido de plenos poderes por el señor Presidente, el tratado no se habría firmado, y se asegura que tuvo que actuar usted con energía para evitar nuevas demoras.

"—Puede ser que tengan razón los que tal cosa dicen, pero justamente, por ello, reconocen que el señor Presidente es el que obró con el acierto habitual en él."

"—Y los otros tratados, doctor?"

"—¡Vendrán ahora! Ya estamos en negociaciones muy adelantadas con el Canadá: el coronel Céspedes iniciará muy pronto un "pourparlé" con el gobierno francés, y nos ocuparemos también del tratado con Italia."

"—¿Italia?"

—"Sí, señor, con esta nación hemos concertado en el año 1904 un tratado, con cláusula de nación más favorecida, que trataremos, desde luego, de reformar de manera que obtengamos de ella algunas concesiones que equivalgan a las que le damos nosotros.

"—Si ellos insisten en interpretar la cláusula 3a. del tratado que les concede el trato a que me referí antes, como de igual valor al que figura en el tratado hispano-cubano, no tendríamos otro remedio que denunciarles el tratado para concertar otro basado en los nuevos aranceles: pero si el gobierno de Roma acepta las negociaciones que iniciaremos para llegar a una fórmula de arreglo, nosotros tendremos mucho gusto de concertar un "modus vivendi" amistoso."

"—¿Y Francia?"

"—Pues igual, usted no ignora mi afecto y admiración por este gran país al que conozco muy a fondo y comprenderá que por mi parte, y de parte del gobierno cubano, todo lo relacionado con Francia será tratado con gran deferencia. Su comercio con nosotros es muy inferior al de España y, por lo tanto, nunca podremos basar un arreglo con ella sobre el tratado hispano-cubano, pero siempre habrá fórmulas equitativas y amistosas que satisfarán ambos pueblos hermanos."

"—¿Y usted doctor?"

"—¿Yo? Pues yo regresaré, en septiembre, a Cuba para terminar algunos detalles de la obra que me ha confiado el señor Presidente. Luego será lo que él disponga. Si me necesita para alguna misión diplomática serviré con gusto a la patria, en caso contrario, le rogaré que me deje

(Continúa en la pág. VEINTITRES)

M.E.C.D. 2016

UZCUDUN PERDIO SU PELEA CON JACK DELANEY AL DESCARGAR SOBRE EL CANADIENSE VARIOS GOLPES FOULS A LA MITAD DEL SEPTIMO ROUND

35.000 FANATICOS ACUDIERON AL YANKEE STADIUM A PRESENCIAR EL BOUT JACK DELANEY--P. UZCUDUN

La superioridad del franco-canadiense en conocimientos del arte de la defensa propia, hizo que el vasco no pudiera alcanzarle para descargar sobre él un golpe decisivo, pues Delaney bailando a su alrededor le castigaba de continuo a su antojo.

DELANEY SE AFIANZO EN LA CATEGORIA COMPLETA

NUEVA YORK, agosto 11. Yankee Stadium. (A.P.)—Jack Delaney, el leñador del Norte, se jugó esta noche su porvenir pugilístico como peso completo en un bout a 15 rounds con Paulino Uzcudun, también leñador, pero éste de los Pirineos. El guerrero de Brigeport concedía 16 libras a Paulino, pesando 177 y media libras contra 193 del boxer español.

Treinta y cinco mil fanáticos se reunieron en el espacioso stadium de base ball de la Liga Americana, para contemplar a Delaney, retirado voluntariamente de la categoría del peso completo ligero, peleando con el valiente vasco para obtener de nuevo cartel en la primera fila de los pesos completos.

PRIMER ROUND

Paulino salió de su esquina agazapado tras sus poderosos brazos al lanzar un golpe de izquierda a la cabeza de Delaney, inició Jack una cadena de jabs con la izquierda, que sumaron una docena que fueron a caer limpiamente sobre la cabeza de Paulino sin que el español le replicara una sola vez. Uzcudun avanzó sobre Delaney pegándole duramente una derecha a la quijada, pero al tratar de repetir la táctica anterior, Jack disparó un sólido uppercut de derecha a la cabeza. Paulino se movía con gran lentitud, pero su agresividad compensaba en parte el defecto anterior.

SEGUNDO ROUND

Paulino era una masa de codos con su cabeza enterrada profundamente en el pecho al avanzar resueltamente sobre Delaney, un rápido derechazo pegó en la quijada de Jack. Paulino pegó de hook con la izquierda al cuerpo mientras Delaney lo castigaba sin efecto por las costillas. La mayor parte de la concurrencia, que tenía grandes simpatías por el vasco, aplaudía todos los movimientos de éste, dándole alientos. Un hook de izquierda que se hundió profundamente en el cuerpo de Delaney hizo doblarse al franco canadiense en el momento de sonar la campana.

TERCER ROUND

Paulino pretndió atacar esquivando los golpes de su oponente, pero no pudo alcanzar a Delaney, quien le pegó a su gusto por la cabeza y el cuerpo. Jack sonreía al ver los esfuerzos, sin efecto, del español, mientras él pegaba a su gusto. Un fuerte uppercut de derecha atravesó la guardia del vasco, llegándole al cuerpo, un izquierdazo desesperado dió a Delaney en la cabeza, pero éste siguió batiéndose en retirada y manteniéndose siempre sobre las puntas de sus pies. Otro uppercut de derecha fué a hundirse en el cuerpo del español. Delaney amartilló a Uzcudun con ambas manos al lanzarse éste con valentía hacia adelante y hasta dió algunos golpes juguetones en las orejas de Paulino, que no lucía preocupado. La campana sonó mientras el vasco se adelantaba para tratar de llegar a un cuerpo a cuerpo en una tempestad deshecha de guantes.

CUARTO ROUND

La izquierda de Delaney centelló como un latigazo de fuego sobre la cara de Paulino, pero se despreocupó algo y una derecha sin dirección casi lanzó a Jack a través de la soga. Tornó al ataque, y maduró a Paulino con un turbión de golpes al

(Continúa en la pág. DIECIOCHO)

BABE RUTH Y LOU GEHRIG

Los dos famosos jonroneros no pudieron aumentar ayer su lista. El Bambino permaneció mudo con la jeringuilla en la mano, mientras que Gehrig sólo pudo dar un hit. A continuación damos los scores de ambos players en el juego de ayer:

	V.	C.	H.	O.	A.	E
Ruth. . . .	4	0	0	3	0	0
Gehrig. . .	4	1	1	14	0	0

Bateando cinco hits los Gigantes ganaron un juego al Brooklyn

Lindstrom anotó la carrera de la victoria en el noveno con un sacrifice

NUEVA YORK, agosto 11. (A. P.) Con sólo cinco hits, los Gigantes atacaron hoy a Dazzy Vance por vez primera en los cinco encuentros de esta temporada y derrotaron a los Dodgers del Brooklyn con score de 3 a 2. Un sacrifice de Bill Terry con las bases llenas en el noveno inning permitió a Lindstrom anotar desde tercera la carrera decisiva.

Travis Jackson llegó a home en la primera carrera de los Gigantes en el quinto inning con su séptimo jonrón de la temporada. Los Gigantes volvieron a anotar en el séptimo con dos singles y una tirada wild de Barrett y también lo hicieron en el noveno cuando un fumble de Partridge permitió a Lindstrom llegar a primera, llegando a home con un single de Roush y una transferencia a Rogers Hornsby. Vance estrucó a seis bateadores.

Score:

BROOKLYN

	V.	C.	H.	O.	A.	E.
Carey rf.	4	0	0	4	0	0
Statz cf.	4	0	1	1	0	0
Hendrick 1b. . . .	4	1	2	8	1	0
Felix lf.	4	0	1	1	0	0
Barrett 3b. . . .	4	0	1	0	1	1
Partridge 2b. . . .	4	0	0	2	3	1
Butler ss.	3	1	1	2	2	0
Deberry c.	3	0	1	6	0	0
Vance p.	2	0	0	1	1	0
Totales	32	2	7	25	8	2

Nota: Con un out se hizo la carrera decisiva.

NEW YORK

	V.	C.	H.	O.	A.	E.
Reese 3b.	4	0	0	1	1	0
Lindstrom lf. . . .	4	1	0	2	0	0
Roush cf.	4	0	1	1	0	0
Hornsby 2b. . . .	2	0	0	1	5	0
Terry 1b.	3	1	1	14	0	0
Jackson ss.	3	1	2	2	4	0
Harper rf.	3	0	1	0	0	0
Devormer c. . . .	3	0	0	5	1	1
V. Barnes p. . . .	3	0	0	1	2	0
Totales	29	3	5	27	13	1

Anotación por entradas:

Brooklyn . . .	110 000 000— 2
New York . . .	000 010 101— 3

SUMARIO: Two base hit: Felix. Home run: Jackson. Sacrifices: Vance, Terry. Double play: Butler, Partridge y Hendrick. Quedados en bases: New York 4; Brooklyn 4. Bases por bolas: Vance 2. Struck out: Barnes 3; Vance 6. Umpires: Klem, McCormick y McLaughlin. Tiempo: 1:40.

LOS CUBANOS EN EL NORTE

Los scores de los cubanos que jugaron ayer en los juegos de las ligas menores, son los siguientes:

	V.	C.	H.	O.	A.	E.
Cueto.	3	0	0	0	3	0
Joseito.	3	0	0	13	0	0
Eckelson.	1	0	0	0	2	0
Herrera.	4	0	2	3	3	0
Gutiérrez.	4	1	2	2	1	0

Uno de los hits de Paito fué de dos bases.

Eckelson pitcheó y perdió por la mínima diferencia.

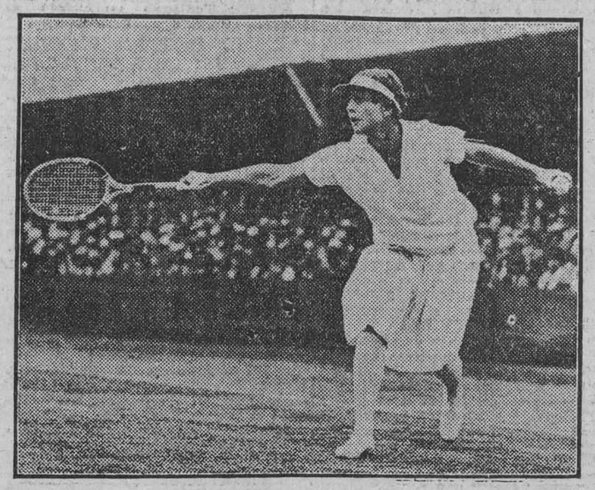

Helen Wills, la estrella americana de tennis que ganó recientemente en Wimbledon el Campeonato femenino de tennis

ROOT, LA ESTRELLA DE LOS CUBS, LE GANO A LUQUE EN UN DUELO DE PITCHERS

Los rojos del Cincinnati dieron seis hits, uno más que el Chicago, pero tres los dió Allen, el centerfield.—Luque tuvo oportunidad de empatar el score, pero fué dominado por Charlie Root.

CHICAGO, Agosto 11.—(U. P.)—Hoy el Chicago ha roto la cadena de cinco victorias consecutivas que había conquistado el pitcher cubano Luque, mientras su rival Carlos Root pitcheaba su quinta victoria consecutiva y ganaba la vigésima primera de la temporada, derrotando a los Reds con score de 2x0, en el juego inicial de una serie de tres.

Los Rojos tuvieron varias hermosas oportunidades de anotar contra Root, pero las malograron todas. Por otra parte, los Cubs supieron aprovechar su única oportunidad de triunfar, anotando las carreras que decidieron el combate.

Root abrió el juego en forma que le hacía presagiar una catástrofe. Dressen lo inició con un two-bagger y Allen lo siguió con un hit al left que por poco permite a Dressen pisar el home. Pero Root a partir de ese momento, reaccionó, cortando la acometividad de los Rojos y obligándolos desde entonces a comer en sus manos.

Luque tuvo una oportunidad de empatar el juego, cuando hallándose al bat con dos hombres en bases y dos outs, pudo colocar uno de esos three-baggers que han sido la característica de su batting en la presente temporada, pero no pudo conectar.

Heathcote encontró el modo de hacer anotar a los Cubs disparando un three-bagger con dos hombres en bases y dos outs, en el tercer inning. El primer Cub en anotar fué Root, quien había dado un hit, contribuyendo de este modo con su propio batting a la victoria de su Club.

Allen, center-field de los Reds bateó a Root un single y dos two-baggers. En su cuarta excursión al bat sólo pudo castigar la pelota para provocar un double-play. El juego pitcheado hoy por Luque es de los que se ganan la mayor parte de las veces, pero aunque sólo permitió cinco hits, la suerte no lo acompañó en los momentos precisos.

Véase el score en la pág. DIECIOCHO

La Federación ve con agrado la discusión del Campeonato Nacional, pero es preciso que así lo pida la Federación Camagüeyana

Esta ha sido la contestación de la Federación Occidental a la comunicación que ha enviado el Deportivo Camagüey, Campeón de esa región.—Se le dió permiso al Hispano para una jira por Centro América.

En la reunión celebrada el día 9 por el Comité Directivo de la Federación Occidental se tomó acción sobre los siguientes asuntos que a continuación reproducimos de la nota oficial que nos trasmite con su habitual constancia el secretario señor Ramón Pego.

—Darse por enterado de la solicitud de baja de Santos Polón Rodríguez del Stadium Sport Club.

—Enviar al C. D. Europa, que así lo ha solicitado los requisitos que tienen que cumplir para solicitar su inscripción en esta Federación.

—En relación con un escrito del Real Iberia denunciando que el C. D. Centro Gallego alineó en el juego celebrado el domingo 7 del corriente al señor Amador García sin el consentimiento de la citada sociedad, se acuerda en vista de no existir mala fe por parte del C. D. Centro Gallego, amonestarlo por esta falta.

—Enviar una circular a todos los clubs federados, dándole a conocer que debido a las continuas quejas que se vienen recibiendo en la Federación, motivada por jugadores que juegan partidos amistosos en clubs a que no pertenecen, desde esta fecha el comité hará cumplir fielmente lo que estipulan los artículos XII, XVIII y XIX de nuestro Reglamento.

—Contestar al Deportivo Camagüey que esta Federación ve con agrado la discusión del Campeonato Nacional, pero que para ello es necesario que esa petición venga cursada por la Federación Camagüeyana de Foot-Ball.

—Aceptar la inscripción en el Concurso de Verano del C. D. Templete, por haber este club cumplido los requisitos exigidos y darle el lugar que ocupaba en la Serie A, el Baleares S. C. que se retiró del Concurso.

—Aprobar las actas de los partidos celebrados el domingo 7 del corriente en el Campo de la Polar y en Almendares Park.

—Enviar al Colegio Nacional de Arbitros el programa confeccionado para el próximo domingo día 14 del corriente, para que este organismo nombre los referées y jueces de líneas que han de actuar en dichos encuentros.

—Conceder el permiso que solicita el Deportivo Hispano América, para celebrar una excursión a la República de Costa Rica.

—Orden de juegos para el domingo 14. Almendares Park.

A la 1 p. m., Templete-Covadonga (Concurso de Verano).

A las 2.30, J. Asturiana-Cataluña (Amistoso).

A las 4.30, Real Iberia-Fortuna (Amistoso).

Delegado deportivo, señor J. M. Martínez.

HILARIO MARTINEZ RECIBIO LA DECISION DE LOS JUECES, POR UNANIMIDAD, VENCIENDO A SAMMY VOGEL

El brillante junior welter-weight español se anotó un brillante triunfo sobre el pugilista que está considerado como uno de los mejores de su tipo.—En los preliminares Sportiello hizo tablas en cuatro rounds con Fullun y Dave Shade derrotó a Joe Anderson.

HILARIO TENIA ULTIMAMENTE CASI GROGGY A VOGEL

YANKEE STADIUM, Nueva York, agosto 11. (A. P.) Hilario Martínez, el brillante junior welter weight español, peleó esta noche a diez rounds, col. Sammy Vogel, tenido en Nueva York, como uno de los mejores boxeadores de su tipo. Vogel pesó 141 libras y Martínez 140.

La lucha fué completa en los diez rounds, al cabo de los cuales los árbitros dieron, por unanimidad, su decisión al español Martínez, debido a la superioridad de sus golpes y a la fortaleza conque pegó, especialmente en los dos últimos, de tal modo que de no haber sonado la campana en el décimo round Vogel hubiera caído al suelo para no levantarse en más de los diez segundos fatales, debido a la terrible condición en que quedó. Hubo que ayudarle a salir del ring entre dos de sus seconds.

SPORTIELLO HIZO TABLAS

Otro de los preliminares, antes de la gran batalla Delaney-Uzcudun, fué Dick Fullun, pugilista norteamericano, contra Felix Sportiello, italiano, que pelearon cuatro fieros rounds para terminar en tablas. Ambos cayeron al suelo una vez cada uno, Sportiello de un golpe en la cabeza, en el tercero y Fullun de un izquierdazo en las mejillas en el segundo round.

Fullun pesó 159 libras y media y Sportiello 160.

TRIUNFO DE DAVE SHADE

Dave Shade, veterano peso mediano de California, venció a Joe Anderson, de Covington, Ky., en un semifinal a diez rounds. Dave luchó con tanta rapidez contra el del Sur que con frecuencia le hacía errar sus golpes, quedando fuera de guardia y propicio a los golpes a la cabeza y las costillas.

Shade hizo vacilar a Anderson con un furioso ataque a la cabeza en el segundo, tercero y cuarto rounds y en este último de la nariz del meridional brotaba la sangre. Anderson se reponía de vez en cuando, atacando furiosamente a su rival, pero en ninguna ocasión pudo contener los ataques del californiano. Anderson pesaba 159.1|2 libras y Shade 157.1|2.

DESCRIPCION DEL BOUT

PRIMER ROUND.— Martínez comienza a atacar a su contrario dándole golpes viciosos en una esquina neutral. Cuando se separaron después de un clinch, el español dió a Vogel una docena de rápidos golpes en la barbilla con ambas manos. Sammy no parecía dolerse mucho de estos golpes y contra-atacó con un limpio hook de izquierda.

SEGUNDO ROUND.— Sammy retrocede ante su contrario, bailando ante Martínez para terminar los dos pugilistas con un furioso ataque al cuerpo. El español volvió a darle un golpe a su contrario en la nariz, pero recibió un tremendo golpe en la barba, después de dos izquierdazos al cuerpo.

TERCER ROUND.— La lucha comienza lentamente pues Martínez adopta las tácticas de "infighting" de Vogel. Los largos brazos del español paralizan toda acción a los de Vogel en los clinches, pero el muchacho de Nueva York logra descargar un "uppercut" corto con la derecha y golpes persistentes a Martínez.

CUARTO ROUND.— Martínez comienza luchando furiosamente, atacando con ambas manos al neoyorquino. Mientras Vogel descarga una serie de "uppercuts" a la barba del

(Continúa en la pág. DIECIOCHO)

POSPUESTO EL VIAJE DEL HISPANO A COSTA RICA

En vista de que dos de los equipos más importantes de San José, Costa Rica, van a jugar unos juegos a Perú, ha sido pospuesto para fecha adelante el viaje del Deportivo Hispano América, pues así lo ordena el promotor de la excursión, señor Faccio al intermediario de la misma, nuestro amigo y compañero Carlos González de Ancos.

Lisenbee dejó en ocho hits a los Yankees y venció el Washington

El manager Harris volvió ayer al juego, no así el coach Onslow

WASHINGTON, agosto 11. (A.P.) Koenig le dió el juego hoy al Washington Senadores en el décimo primer inning, anotando Judge después de un triple. Esta jugada dió el desafío al Washington, tres por dos, empatando la serie entre los dos clubs.

Lisenbee, un recluta con cuatro victorias a su crédito en esta temporada sobre los líders de la Liga, dejó al New York Americano en ocho hits. Lisenbee bateó también uno de los siete hits que le dieron a Pipgras los Senadores, que fué un tribey, en el sexto inning, y el que dió por resultado una carrera cuando Rice bateó un single. Posteriormente en el mismo inning McNeely anotó al batear Judge un single.

Combs, en la sexta entrada, después de batear su tercer hit consecutivo, avanzó a tercera por el tubey de Koenig y anotó cuando Goslin hizo una tirada wild. Geghrig hizo su único hit en el séptimo, un triple, anotando cuando Dugan bateó un single.

Babe Ruth, quien tuvo un día magnífico el miércoles, no bateó hoy ni un hit.

El Manager Harris, quien fué expulsado ayer de los terrenos por el umpire Rowland, debido a que protestó una decisión, volvió hoy al line-up, pero el coach Onslow, quien también fué expulsado, quedó suspendido indefinidamente. El score fué:

	C.	H.	E.
New York	2	8	1
Washington	3	7	1

Baterías: Pipgras y Bengouch; Lisenbee y Ruel.

EN LA LIGA DEL SUR

El New Orleans se ensañó con el Memphis propinándole dos lechadas consecutivas, permitiéndoles Karr y Collard, los dos lanzadores que actuaron, solamente diez hits. A continuación van los resultados de los juegos:

New Orleans, 9; Memphis, 0.
New Orleans, 6; Memphis, 0.
Chattanooga, 3; Atlanta, 3.
Birmingham, 5; Nashville, 3.

El match de Chattanooga y Atlanta fué suspendido en el octavo inning para que los players del primero de los clubs citados pudieran coger el tren.

NUESTRO SERVICIO DE NOTICIAS POR MAGNA VOX FUE MUY COMPLETO

El capitán Jefe del Tránsito, señor Corrales, y el digno personal a sus órdenes merece nuestra gratitud más profunda

Anoche ofrecimos al público un servicio rápido y completo, por dos hilos directos nos fueron transmitidas las noticias desde el mismo ring side del Yankee Stadium donde se celebraban las peleas de Paulino Uzcudun y de Hilario Martínez contra Jack Delaney y Sammy Vogel, respectivamente, perdiendo Paulino al propinarle una serie de golpes fouls a su contrincante, y ganando Hilario en toda la línea. Así quedaron divididos los honores del triunfo entre estos dos grandes púgiles españoles.

La Associated Press y la United Press fueron las agencias cablegráficas que nos transmitieron este acabado servicio, del que quedaron plenamente satisfechos los millares y millares de fanáticos que acudieron a nuestro reclamo. Una verdadera muchedumbre, una masa compacta se extendía por los alrededores de esta casa del DIARIO DE LA MARINA cuyo aparato Magna Voz se hacía oir, como prometimos, en el Parque Central.

En todo el tiempo que estuvimos transmitiendo, desde las ocho de la noche hasta cerca de las once, pues adelantamos una hora la transmisión de noticias, de acuerdo como nos iban llegando, no se alteró el orden en lo más mínimo, estando todo el interés dedicado a escuchar las noticias. Esta Redacción quiere hacer constar, pues es de justicia hacerlo así, lo agradecida que le está al caballeroso capitán, jefe del Tránsito, señor José Corrales, que en esta vez, como en todas las anteriores, dispuso lo conducente para que se observara el orden más perfecto. Y al éxito de este digno servidor de los intereses públicos, contribuyeron sus subalternos, sargento F. Subil, y vigilantes 544 F. Cruz, 166 F. Conejo, 831 M. González, 1924 Cséar Rodríguez, 1415 Antonio Cazaliz y el número 25 cuyo nombre sentimos no recordar. Al DIARIO DE LA MARINA le place en extremo hacer mención de la eficacia demostrada por el capitán señor Corrales y sus dignos subalternos, a quienes hace llegar por este medio su más profunda gratitud.

HIPISMO EN SAN SEBASTIAN

SAN SEBASTIAN, agosto 11. (A. P.) Los resultados de las carreras de caballos de hoy fueron:

La competencia militar fué ganada por Juanito, de la yeguada del ejército. El premio de Penagos por Bacobbante, de la cuadra del Duque de Toledo. El premio Ilusión por La Pilmse, de Eusebio Bertrand.

DE LA LIGA DEL ESTE

Juanito Eckelson, el pitcher matancero que juega con el Providence perdió contra el New Haven con el apretado score de 2x1. El Hartford recibió una lechada. A continuación van los resultados de los juegos:

New Haven, 2; Providence 1.
Bridgeport 6; Albany 3.
Pittfield 3; Waterbury 2.
Springfield 4; Hartford 0.

ZAMORA, HERIDO EN EL BRAZO DERECHO

BARCELONA, agosto 11. (U. P.) Un automóvil ocupado por el guarda meta nacional, Ricardo Zamora chocó con otro carro, resultando Zamora herido en el brazo derecho.

RESULTADOS DE LOS JUEGOS DE AYER EN LAS GRANDES LIGAS

LIGA NACIONAL

Boston, 5; Filadelfia, 4.
Chicago, 2; Cincinnati, 0.
New York, 3; Brooklyn, 2.
San Luis, 2; Pittsburgh, 1.

LIGA AMERICANA

Washington, 3; New York, 2
Filadelfia, 4; Boston, 0.
Boston, 2; Filadelfia, 0.
Cleveland, 2; Chicago, 1.
Detroit, 6; San Luis, 2.

ESTADO DE LOS CLUBS

LIGA NACIONAL

	Chicago	Pittsburgh	San Luis	New York	Cincinnati	Brooklyn	Filadelfia	Boston	Ganados	Average
Chi.	x	9	6	8	12	13	7	11	66	623
Pitts.	8	x	10	8	11	9	9	6	61	581
S. L.	7	7	x	7	12	8	11	8	60	571
N. Y.	7	6	8	x	8	9	8	13	59	541
Cinci.	6	3	7	6	x	7	11	9	49	462
Brok.	2	6	6	9	6	x	10	8	47	435
Fila.	7	6	3	6	4	8	x	7	41	394
Bost.	3	7	5	6	4	7	7	x	39	386
Pdos.	40	44	45	50	57	61	63	62		

LIGA AMERICANA

	New York	Washington	Detroit	Filadelfia	Chicago	Cleveland	San Luis	Boston	Ganados	Average
N. Y.	x	9	9	12	9	9	15	14	77	700
Wash.	8	x	8	7	10	12	7	13	65	602
Det.	6	6	x	8	7	12	10	8	57	543
Fila.	7	9	7	x	9	5	9	12	58	532
Chi.	4	5	9	7	x	6	13	8	52	477
Clev.	6	4	7	7	9	x	8	5	46	422
S. L.	0	7	3	5	6	8	x	12	41	387
Bost.	2	3	5	5	7	11	3	x	36	333
Pdos.	33	43	48	51	57	63	65	72		

JUEGOS PARA HOY

LIGA NACIONAL

Filadelfia en Boston.
Brooklyn en New York.
Pittsburgh en San Luis.

LIGA AMERICANA

San Luis en Detroit.
Boston en Filadelfia.

ASOCIACION AMERICANA

A continuación van los resultados de los juegos celebrados en el día de ayer en el circuito de la Asociación Americana:

Kansas City 5; Columbus 2.
Minneapolis 5; Indianápolis 1.
Toledo 11; Milwaukee 8.
San Paul 5; Lousville 4.

LIGA INTERNACIONAL

Los resultados de los juegos celebrados en el día de ayer en la Liga Internacional fué el siguiente:

Rochester 1; Jersey City 0.
Newark 3; Syracuse 1.
Búffalo 7; Baltimore 4.
Reading 7; Toronto 6

LA OPINION DE HENRY FARRELL SOBRE EL BOUT PAULINO-DELANEY

Sostiene que no hubo falta por parte del español para una medida tan drástica y que cuando fué castigado comenzaba verdaderamente a pelear

NUEVA YORK, Agosto 12. (U. P.) —Los expertos de boxeo, que presenciaron la espectacular pelea entre Uzcudun y Delaney, anoche, en el estadio Yankee, convienen en que el español comenzaba a pelear cuando fué descalificado en el séptimo round.

La decisión del árbitro Crowley, despertó una tempestad de indignación entre los periodistas de junto al ring y entre los 35.000 fanáticos. Mientras unos sostienen el fallo, otros lo atacan, como injusto para el leñador vasco.

Henry Farrell, redactor de sports de la "United Press", que se hallaba junto al ring, declara que vigiló cuidadosamente cualquier infracción de las reglas, pero no pudo ver un golpe lo suficientemente bajo para aconsejar una medida tan drástica. Comentando la decisión, dice:

"Antes de comenzar la pelea, varios de los periodistas que se hallaban cerca de mí, me declararon que vigilara estrechamente la comisión de cualquier foul. Todos recordábamos la pelea Dempsey-Sharkey, y estábamos resueltos a "ver" por nosotros mismos. Y no pudimos ver esta noche ningún indicio de golpe bajo".

Henry Cross, en el "Herald Tribune", se muestra inclinado a mantener el fallo, pero elogia el valor y la fortaleza del español, declarando que el final de la pelea ha resultado un verdadero desencanto para el público y para él mismo.

"Delaney pudo bloquear varios de los golpes de Uzcudun, pero éste, cuando descarga, lastima. La terrorífica izquierda de Uzcudun, al cuerpo de Delaney, antes de que la pelea terminara, hizo casi doblar en dos a Delaney. Este inesperado final de lo que ha sido una terrible batalla, produjo mucho desagrado entre los espectadores y permanecieron durante largo rato agrupados junto al ring, gritando y silbando. Pero, los mayores desencantados son los jugadores, porque al concertarse las apuestas, se hizo a condición en la mayoría de los casos, de que quedaban nulas en caso de foul".

El hermoso Club House del "Miramar Yacht Club" próximo a inaugurarse; se encuentra situao en la "Caleta de la leña", en las proximidades de la playa de Marianao, lo preside el Alcalde de la Habana Dr. Miguel Mariano Gómez y lo integran las más distinguidas familias habaneras

DIARIO DE LA MARINA
CONCURSO SERIE MUNDIAL DE BASE BALL
CUPON-PROGRAMA
DE LOS JUEGOS QUE SE CELEBRARAN EL
VIERNES 19 DE AGOSTO

LIGA NACIONAL		LIGA AMERICANA	
SAN LUIS	☐	NEW YORK	☐
en		en	
BOSTON	☐	CHICAGO	☐
CINCINNATI	☐	WASHINGTON	☐
en		en	
FILADELFIA	☐	SAN LUIS	☐
CHICAGO	☐	BOSTON	☐
en		en	
BROOKLYN	☐	DETROIT	☐
PITTSBURGH	☐	FILADELFIA	☐
en		en	
NEW YORK	☐	CLEVELAND	☐

Señale con una cruz las casillas de los Clubs que usted estime deben resultar vencedores.

NOMBRE Y DOMICILIO DEL CONCURSANTE

Sr... .. ..
Calle.. .. .. Nº.. .. .. ..
Ciudad o Pueblo.. .. ..

Se suplica nombre, dos apellidos y letra clara.

Por apartado que usted viva, nuestros repartidores le llevarán el periódico. Contamos con un extenso servicio. SUSCRIBASE: Llame al M-8404.

M.E.C.D. 2016

LLEGARON AYER LOS REMEROS DE VARADERO Y EL GOMODORO LLURIA

George Pipgras es uno de los mejores reclutas que trabajan actualmente en la Liga Americana

Después de cinco años de continuo esperar, el joven lanzador ha hecho el grado como big leaguer.—Miller Huggins está muy contento con su trabajo.—En 1928 será uno de los pitchers más efectivos de la Liga.

NEW YORK, Agosto de 1927.—(Crónica de William Hennigan, del New York Morning World).—Es cosa corriente ver a los managers de las Mayores enamorarse de las condiciones de sus más jóvenes reclutas. Anualmente se dan más de treinta casos de muchachos que, sin tener madera para triunfar, han quedado en diversos teams por obra y gracia del capricho de sus directores. Ahí tenemos el caso del chiquillo Melvin Ott, que ingresó en los Gigantes hace dos años, procedente de la manigua, y consiguió fascinar a McGraw, que pronto lo consideró su mejor recluta.

"Ott será una luminaria en las Mayores" —dijo McGraw a los periodistas en el trainning camp de Sarasota—. Y efectivamente, el muchacho ha ocupado varias veces el center field en sustitución de Eddie Roush y no ha logrado hacer el grado. Su deficiencia ha sido tal, que McGraw ha comprado al veterano Leslie Mann para que actúe de utility.

Esto ocurre frecuentemente con los clubs de las Mayores, sin embargo, conozco un caso que mata completamente mi afirmación. Me refiero al del pitcher George Pipgras, que actualmente milita con los Yankees.

Hace cinco aos, mientras los boys del Col. Ruppert hacían su trainning en New Orleans, un muchachote de seis pies de estatura, de brazos prodigiosos y mirada sonriente, se presentó a Miller Huggins en el club house y le dijo:

"Seor, yo soy George Pipgras".

Miller lo recibió gustoso y se pasó toda la tarde observándolo en las prácticas. Pipgras actuó en un juego de regulares y novatos, y después de contener en seis hits a Ruth, Meusel, Pipp, Ward y los demás, se retiró a descansar. Huggins buscó al coach O'Leary y le dijo: "Sigue de cerca el trabajo de este niño. Es un pitcher en toda la extensión de la palabra".

Sin embargo, aunque Pipgras era grande, tenía una curva estupenda y sabía cambiar de velocidad, carecía de experiencia y control, dos cosas que detienen a muchos reclutas en su afán de pasar a las Mayores.

Huggins lo llevó al Yankee Stadium, pero a los dos meses de campaña lo envió a las Menores. La misma operación ocurrió en las cuatro temporadas siguientes y pronto se creyó que George jamás podría formar parte de los Yankees. Miller no perdió su esperanza y acabó por enviarlo al St. Paul de la Ass. Americana, donde Paul Cannory, un ex-scout de los Yankees y presidente de ese club, se encargó de quitarle sus asperezas hasta convertirlo en una estrella del box.

Pipgras es ahora regular en el staff de los Yankees, y el año que viene, si los records no mienten, será uno de los mejores serpentineros de la Liga Americana. Actualmente tiene un record de siete victorias y una derrota y un average muy pequeño de carreras limpias por juego. En uno de sus matches dejó en dos hits a los Red Sox de Bill Carrigan.

Posee el recluta uan estatura de seis pies una pulgada y pitchea con tanta o más velocidad que Miles Thomas, considerado por la crítica como el pitcher más rápido de los Yankees. Además, lanza muy bien las bolas lentas y está aprendiendo a dominar una curva extraña, llamada "sailer ball", que le dará muchos triunfos en la Liga. Se trata de una bola que viene hacia el hitter a la altura del pecho y luego desarrolla rápidamente para caer cerca de la rodilla. Es muy difícil de dominar y muy difícil de batear. Rosy Ryan, que estuvo con los Gigantes, lanzaba muchas veces esta "sailer ball". pero jamás pudo dominarla. Pipgras est áempeñado en aprenderla y se asegura que tan pronto la domine será muy difícil de derrotar.

La falta de control ha sido lo que ha mantenido a George fuera de las Mayores en tantos años. En 1925, jugando del Nashville de la Liga del Sur, ganó diez y nueve juegos y perdió quince, pero repartió muchas bases por bolas y tuvo diez wild pitches en la temporada.

El año pasado, sin embargo, fué arreglándose poco a poco, y aunque ganó veinte y dos juegos mientras perdió diez y nueve, resultó el lider de la Ass. Americana repartiendo ponches y uno de los pitchers más efectivos.

Pipgras es un pitcher de excelente corpulencia, pudiendo trabajar sin dificultad cada tres días. Nació en Woodstock, Minnesotta, hace veinte y seis años e ingresó en los Yankees junto con el outfielder Harvey Hendricks, que ahora juega con los Dodgers, cambiado por el catchre Al Devormer, que ahora está con los Gigantes.

Escribiendo sobre los reclutas que tenían los Yankees en su campo de entrenamiento en la season de 1923, dije yo en un artículo que envié al World:

"Mientras más observo al novato George Pipgras, más creo que con un poco de experiencia será uno de los pitchers más notables de los Yankees. Si Huggins lo envía a un buen club de las Menores, en poco tiempo tendrá un buen auxiliar para triunfar en la Liga Americana".

Cuatro años han pasado y ahora veo con satisfacción que mi pronóstico se ha cumplido. George Pipgras es uno de los mejores reclutas que trabajan actualmente en la Liga Americana y será el año que viene uno de sus lanzadores más efectivos. Su labor es sencillamente colosal y no me extrañaría que Miller Huggins abriera con él uno de los juegos de la próxima serie mundial.

EL LATIN AMERICAN SPORTING CLUB PRESENTA UN PROGRAMA PARA EL SABADO PROXIMO QUE SUPERA A LO MEJOR OFRECIDO HASTA AHORA

El programa que ha preparado el Latin American Sporting Club para la noche del próximo sábado 13 del actual, presenta extraordinarios atractivos. Los cuatro preliminares están cuidadosamente escogidos entre el elemento semi-profesional de mejor cartel, habiendo Ríos y Fowler procurado que las facultades de cada pareja estén lo mejor equilibradas que sea posible, lo que asegura peleas interesantes desde el principio hasta el fin.

Los dos star bouts merecen especial atención.

Bill Dempsey, el "Tifón Filipino", campeón bantam amateur, se meterá en un lío a seis rounds con Eugenio Molinos, campeón del Y. M. C. A., título obtenido en el campeonato último de la Unión Atlética. Estos dos boxeadores van decididos a ganar y ya se sabe que entre los semi-profesionales, el amor propio es la bandera que pregonan en sus peleas, por lo que siempre resultarán reñidas e interesantes.

El otro star bout entre Luis Aguiar y Vidal Pimienta, promete ser sensacional. Pimienta es campeón light weight amateur y Aguiar es, indiscutiblemente, el rival más fuerte de esa división. Es seguro que esta pelea será sangrienta, si se considera la rivalidad que existe entre ellos y su deseo recíproco de hacerse desaparecer. Creemos que solo esta pelea vale el precio de la entrada.

El sistema de abonos ha empezado ya a dar buenos resultados. Por cinco pesos pagados por adelantado, tendrá el tenedor del ticket que se le entregará, derecho a un asiento reservado y numerado en la planta baja, del ring, para presenciar cuatro peleas consecutivas. Ya han sido tomados varios abonos y se espera que continuarán llegando nuevos pedidos. Llamando al teléfono M-7677 se podrán hacer las reservaciones.

Nos dicen los amigos Ríos y Fowler, que en todas partes se nota gran embullo entre el elemento femenino por concurrir al Jardín Miramar, pues las señoras que han presenciado el espectáculo, satisfechas del medio de cultura que ahí reina, hacen constante propaganda entre sus amistades en pro de mayor asistencia femenina a Miramar.

Felicitamos a los amigos Ríos y Fowler por los éxitos que vienen alcanzando.

Liga Inter-Social

Cinco interesantes juegos se efectuarán el domingo, en opción a la justa del Campeonato que preside de la Liga Internacional Amateurs que se efectuarán en el orden siguiente.

EN FERROVIARIO PARK

A las nueve y cuarto de la mañana se enfrentarán 'Cuban Telephone" y "Vasallo, Barrinaga y Bárcena".

Por la tarde en primer turno "Hermanos Maristas" y "Areca".

Después a las cuatro "Havana Central" y "Deportivo de Comunicaciones"

EN VIBORA PARK

En primer lugar "Centro Andaluz" y "Deportivo Seguros Whitner".

En segundo término "San Carlos" y "Atlético de Lawton".

Era de Esperar!!

Triunfó porque tomó

Moscatel Quincarne

el vino que deleita el paladar y el que más

Fortalece y Alimenta

Se vende en todas partes

Lo importa la Compañía Vinatera

Once hits a Stewart

Y los Browns derrotaron a los Tigres de Detroit con anotación de 6 x 2

DETROIT, agosto 11.—(A. P.)—El Detroit Tigres le acumuló hit sobre hit al pitcher Walker Stewart y le ganó el juego al San Luis Americano con score de seis por dos, en el segundo desafío de la Serie. Marty McManus, ex infielder de los Browns, tuvo un importante papel en la victoria sobre sus antiguos compañeros. Sus tres hits le dieron un average perfecto y resultaron en cuatro carreras para el Detroit.

Sam Gibson, que pitcheó todo el juego por los Tigres, terminó muy fuerte, aunque sus principios habían sido algo vacilantes.

El score:

	C.	H.	E.
St. Louis	2	7	2
Detroit	6	11	1

Baterías: Stewart y Schang; Gibson y Woodall.

ANOCHE SE ENTREGARON LOS TROFEOS DEL FIELD DAY CELEBRADO EL SABADO

Dicho acto tuvo efecto en la sociedad Atenas ante una gran concurrencia

Anoche, en el salón de actos de la prestigiosa Asociación Cultural Club Atenas, se procedió a hacer entrega a los señores Delegados del Fortuna Sport Club, Club Atlético de la Policía, Antilla Sport Club, Magnetic Sport Club y Jóvenes del Vals, de los trofeos, copas y medallas de oro, plata y bronce ofrecidas por la Comisión Organizadora del gran festival atlético celebrado con gran brillantez en la tarde del sábado 6 de los corrientes en el Stadium de la Universidad.

El acto de anoche, caracterizado por la cordialidad y la más confortante confraternidad, ha sido el punto final a las activas gestiones desarrolladas por la Comisión aludida que con notable entusiasmo y evidente altruismo, ofreció recientemente un magnífico espectáculo deportivo en el que confraternizaron, en un común deseo de dar brillantez y éxito a la fiesta, los equipos de foot ball del Fortuna, del Vigo; el team de base ball de la Policía, el de las Estrellas; los asilados de la Casa Cuna y los equipos de track del Magnetuc, Atenas, Atlético del Prado, Jóvenes del Vals y el del Antilla, que obtuvo un resonante triunfo sobre sus encarnizados rivales, los tiburones de Campanario.

Nosotros, al consignar nuestra más calurosa felicitación a esa Comisión Organizadora, presidida por el compañero Luis de J. Martínez, de la redacción de "El Mundo", eficazmente auxiliado por el señor Pedro Portuondo Calás, Secretario del Antilla Sport Club y de la Comisión Organizadora, lo hacemos extensivo, por expreso encargo de los organizadores, a todas las instituciones y demás valiosos elementos que tan generosamente prestaron su concurso para el mayor éxito de ese festival.

Réstanos consignar también nuestra felicitación a la Directiva del Club Atenas, particularmente a su Vicepresidente, el culto letrado doctor Miguel Angel Céspedes, factor importantísimo también en el ruidoso éxito obtenido por la fiesta atlética del sábado último.

Perdieron los Piratas

El match resultó un duelo de pitchers entre Miljus, Aldridge y Alexander

SAN LUIS, agosto 11.— (A. P.)—Grover Cleveland Alexander sólo permitió cuatro hits y el San Luis Cardenales le ganó hoy el juego al Pittsburgh Piratas, segundo lugar de la Liga Nacional, dos por uno.

Vic Aldridge solamente consintió un hit antes del séptimo inning, en el que Frisch dobló y Bottomley se anotó un home run. Miljus le sustituyó en el box. La única carrera de los Piratas fué por otro home run de L. Waner en el sexto inning.

El score fué:

	C.	H.	E.
Pittsburgh	1	4	1
St. Louis	2	4	3

Baterías: Miljus, Aldridge y Goch; Alexander y O'Farrell.

SPORTS dv

Vencieron los Braves

En un juego de sube y baja que decidió Brown con un hit

BOSTON, agosto 11.—(A. P.)—El Boston Braves y el Filadelfia Nacional jugaron hoy un desafío muy reñido, que unas veces estaba a favor de unos y otros, ganando finalmente los Braves con score de cinco por cuatro.

La carrera de la victoria fué empujada en el sexto cuando Willoughby, quien antes había relevado de manera efectiva a Decatur, dió la base a tres hombres para que Brown le batease un single que forzó la anotación decisiva. El fuerte hitting de Spalding y Mokan le valió a los "Filies" tres carreras.

El score:

	C.	H.	E.
Philadelphia	4	11	0
Boston	5	8	2

Baterías: Decatur, Willoughby y Wilson; McQuillan, Genewich y Hogan.

A LOS CLUBS DE SEGUNDA CATEGORIA

Se cita por este medio a los presidentes de los clubs de Segunda Categoría, inscriptos en la Federación, para darles a conocer el resultado de la protesta presentada ante aquel organismo.

Dicha junta se celebrará el sábado día 13, a las ocho y treinta de la noche, en el local social del Centro Montañés, Prado 123-2, rogándole a todos la mayor puntualidad, por tener que tratarse además problemas que afectan directamente a los intereses de los clubs de Segunda Categoría.—S. Herrería, Presidente.

Frontón Habana-Madrid

PELOTEO DE VERANO

Continuamos adelante con los faroles. Y ante otro lleno alegre, ruidoso y jocundo, comenzó en el Habana-Madrid la entusiasta jornada del jueves. Y rompieron la molienda de las emociones disputando el primer partido, de 30 tantos, los blancos: Creus y Guezala, contra los azules: Pascau y Buendía. Fué un bello partido de dos decenas peloteadas con alma y con tesón; en la tercera se subieron al tejao los dos blancos, desde donde abollaron a los azules, que quedaron en 25.

Se pelotea la primera quiniela; se la llevan Ochoa Menor y Rafael; la pagan con los muy respetables cincuenta y dos pesos, y nos fuimos a ver pasar lo más cerca posible al segundo, de 30 tantos que disputaban los blancos: Rafael y Ugalde, contra los azules: Ibarlucea y Joaquín. Y como las dos parejas no anduvieron con parajerías, y jugaron mucha pelota vascongüé, el partido fué bueno y grande. En la coda los dos azules "noquearon" a los blancos, que groguis y todo llegaron a veinticinco. No hubo "fau".

Se llevan la segunda quiniela Guezala y Joaquín; la pagaron modestamente, con diez pesos, y pocos minutos después, estábamos frente al tercer partido de 25 tantos, que disputaban, los blancos, Labat Menor y Esquivel, contra los azules, Guillermo y Paco.

Los cuales que dándole muy campana campanita de oro al canasto nos encendieron el pelo con estos incendiarios empates: en diez, doce y en la "trágica".

Lo ganaron los blancos.

Los azules quedan en la tragedia.

Tomamos tilo; tomamos después boletos de Ibarlucea y Buendía; nos pagaron con dieciséis pesos; les dimos las gracias otras tantas veces, y al cuarto partido, de 30 tantos, la brillante jornada del jueves. La pelotearon los blancos: Uria y Mir, contra los azules: Arruti y Florentinos. Un partido bobera; que llegó, pasó y fuése de calle, y no hubo nada. Nada de empates; todo azul. Los azules lo ganan y los blancos quedan en 22. Y sin embargo, se peloteó bastante y bien.

Volvemos a la taquilla; sacamos boletos de Mir y Ugalde, como bobos que andamos, y como bobos cobramos los catorce pesos del dividendo, y encantados de la peloteada vida llegamos a la hora del cierre del jueves.

Al partido, fenómenal, de veinte tantos, que disputaban estos cuatro chicos de la más brava y respetable serie; de blanco: Guisasola y Salazar contra los de azul: Labat Mayor y Ochoa.

Fué buena toda la primera quincena, en la cual se dieron algunos empates; pero después de los de 15 y 16, que fueron los últimos de la siega, Guisasola y Salazar, con una racha portentosa lo acabaron, dejando a los dos azules en las de San Juan. Ochoa, la mar de malito.

Hoy no damos ni un pelotazo en Habana-Madrid; el sábado la jornada popular para el pueblo soberano del sábado "botarate".

D. F.

Programa oficial para la función continua que se celebrará desde las 3 a las 12 p. m. del sábado 13 de agosto de 1927:

Primer partido a 30 tantos con apuestas: Guisasola y Arruti, blancos; Pistón y Florentino, azules. A sacar ambos del cuadro 13.

AVISO: Teniendo en cuenta el pequeño tamaño de esta cancha, y para evitar posibles confusiones, se establece la siguiente regla especial:

Toda pelota que después de salir bote y en el piso de la cancha, vol del frontis pegue en la pared del reviendo de nuevo a tocar el frontis sin haber sido antes devuelta legalmente por el bando contrario, se contará tanto para el bando que lanzó la pelota, sin que pueda ser devuelta después de tocar por segunda vez el frontis.

La Empresa.

Primera quiniela de combinación a 6 tantos, con apuestas: Ochoa Menor, Creus, Labat Menor, Pascau, Guillermo e Ibarlucea.

Segundo partido a 30 tantos con apuestas: Epifanio y Betancourt, blancos; Uria y Joaquín, azules. A sacar blancos del cuadro 14 y azules del 13.

Segunda quiniela de combinación, a 6 tantos, con apuestas: Pistón, Florentino, Uria, Betancourt, Joaquín y Epifanio.

Tercer partido amateurs, a 30 tantos, sin apuestas.

Cuarto partido amateurs a 30 tantos, sin apuestas.

Quinto partido a 25 tantos con apuestas: Rafael y Paco, blancos; Ibarlucea y Buendía, azules. A sacar ambos del cuadro 13 1-2.

Tercera quiniela de combinación a 6 tantos, con apuestas: Labat, Mayor, Paco, Rafael Guisasola, Buendía y Esquivel.

Sexto partido a 30 tantos, con apuestas: Guezala y Salazar, blancos; Esquivel y Mir, azules. A sacar ambos del cuadro 13.

Cuarta quiniela de combinación a 6 tantos, con apuestas: Salazar, Mir. Arruti, Ugalde, Ochoa, Gárate.

Séptimo partido a 30 tantos, con apuestas: Labat Mayor y Gárate, blancos; Ugalde y Ochoa, azules. A sacar blancos del cuadro 14 y azules del 13.

Precios de las localidades: Entrada general sin derecho a asiento reservado, pero pudiendo ocupar cualquiera que no esté vendido: $1.20.

Asiento de Cancha reservado desde las 3 a las 12 p. m.: $0.40.

Palcos sin entradas: $3.00.

Entrada general: $0.30.

Delantero de grada reservado desde las 3 a las 12 p. m.: $0.20.

NOTAS: No se dan contraseñas para salir del local.

De acuerdo con el Reglamento de Espectáculos, la Empresa se reserva el derecho de modificar los partidos anunciados. Si por cualquier motivo se suspendiese el primer partido una vez jugados los primeros quince tantos, no habrá derecho a la devolución del importe de la localidad.

La Empresa se reserva el derecho de negar la entrada al local a toda persona que no guarde la compostura debida o realice apuestas sobre el resultado final de las quinielas, sin obtener los boletos en las taquillas destinadas a su venta.

Llegaron los remeros del Náutico de Varadero

En el tren de la seis de la tarde de ayer llegaron por la Estación Central los remeros del Club Naútico de Varadero que vienen a contender en las próximas regatas de ocho remos en aguas del Habana Yacht Club y del Malecón, con los de la capital, Cienfuegos y Santiago de Cuba. Acompaña a tan brillante conjunto el caballeroso Comodoro del Naútico de Varadero, Pedrito Lluriá; el coach Mr. John Schultz y distinguidos fanáticos de la Playa Azul. Se alojan en la casa botes del H. Y. C. a orillas del rio Almendares y desde mañana comenzarán sus prácticas.

En la noche de tyer tuvimos el gusto de recibir en esta Redacción la visita del señor Urbano del Real representante de la casa Bacardí y del Club Naútico de Santiago de Cuba en esta ciudad. Al señor Urbano del Real acompañaba el señor Agustín Lobo, dignísimo secretario del mencionado club oriental, visita de cortesía que en mucho estimamos a tan distinguidos clubmen. El señor Lobo nos facilitó amablemente los siguientes interesantísimos datos sobre los atletas que defenderán la hermosa enseña naútica de Santiago de Cuba en las próximas regatas de ocho.

DATOS DE LOS REMEROS DEL CLUB NAUTICO DE SANTIAGO DE CUBA

Angel Martínez y Martínez. Peso 115 libras. Edad 20 años. Estatura 5.6. Posición, timonel.

Manuel González y Morales. Peso 147 libras. Edad 19 años. Estatura 6.1. Posición, stroke.

Antonio Prat y Jiménez, capitán. Peso 165 libras. Edad 29 años. Estatura 5.11. Posición siete.

Luis Puente y Duany. Peso 157 libras. Edad 19 años. Estatura 5.11. Posición, seis.

Gustavo Herrero y Téllez. Peso 146 libras. Edad 19 años. Posición, cinco.

José Bastión Villarrios. Peso 147 libras. Edad 28 años. Estatura 5.10. Posición, cuatro.

Florencio Peña Jústiz. Peso 155 libras. Edad 19 años. Estatura 5.11. Posición, tres.

Daniel Fernández Díaz. Peso 145 libras. Edad 20 años. Estatura 5.7. Posición, dos.

Rafael Puente y Duany. Peso 140 libras. Edad 19 años. Estatura 5.10. Posición, uno.

Suplentes:

Enrique H. Caminero Carcasses. Peso 165 libras. Edad 22 años. Estatura 6.2.

Luis Ayuso y del Canto. Peso 145 libras. Edad 20 años. Estatura 6.1.

Germán Seybane. Peso 160 libras. Edad 35 años. Estatura 5.6.

Juan G. Velázquez y Baczas. Peso 147 libras. Edad 19 años. Estatura 5.11.

ALACRANES DE RAVELO CONTRA GONZALEZ BYASS

El próximo domingo en los terrenos de Arenal Park se encontrarán por primera vez los fuertes y disciplinados teams González Byass y los Alacranes de Ravelo. Para este match existe mucho entusiasmo, dado el calibre de ambas novenas. La batería de los ravelistas será: Ramírez, C. Arias, P.

División de Honores

Entre los Atléticos y Red Sox propinándose sendas lechadas

FILADELFIA, agosto 11.—(A. P.)—El Filadelfia Atléticos y el Boston Red Sox dividieron el triunfo en el double header de hoy, ganando el Fila el primer desafío con anotación de 4 por 0, y los Medias Rojas el segundo con score de 2 por 0. La lechada quedó así equitativamente repartida entre ambos clubs.

Howard Emhke tuvo la distinción de ser el primer lanzador de los Atléticos que gana un juego dando los nueve escones, al triunfar en el primero. Y cuatro double plays ayudaron mucho a Slim Harris a ganarle a sus antiguos compañeros de team en el segundo desafío.

	C.	H.	E.
Boston	0	8	1
Philadelphia	4	8	0

Baterías: MacFayden y Hoffmann. Ehmke y Cochrane.

Segundo juego:

	C.	H.	E
Philadelphia	0	8	1
Boston	2	9	0

Baterías: Harris y Hartley; Johnshon, Quinn y Cochrane.

Score del juego Chicago-Cincinnatti

(Viene de la pág. DIECISIETE)

CINCINNATI

	V.	C.	H.	O.	A.	E.
Dressen 3b.	3	0	1	2	0	0
Allen cf.	4	0	3	3	0	0
Bressler lf.	4	0	0	2	1	0
Walker rf.	3	0	0	2	0	0
Pipp 1b.	4	0	1	9	0	0
Ford ss.	4	0	0	2	1	0
Critz 2b.	3	0	0	0	5	0
Hargrave c.	3	0	1	4	1	0
Luque p.	3	0	0	0	1	0
Totales	31	0	6	24	9	0

CHICAGO

	V.	C.	H.	O.	A.	E.
Adams 3b.	4	0	1	0	1	0
English ss.	4	1	1	3	3	0
Heathcote rf.	2	0	2	1	0	0
Wilson cf.	3	0	0	2	0	0
Stephenson lf.	3	0	0	3	0	0
Grim 1b.	3	0	0	8	0	0
González c.	3	0	0	5	0	0
Beck 2b.	2	0	0	5	5	0
Root p.	3	1	1	0	0	0
Totales	27	2	5	27	9	0

Anotación por entradas:

Cincinnati . . . 000 000 000— 0

Chicago . . . . 002 000 00x— 2

SUMARIO: Two base hits: Dressen, Allen 2. Three base hit: Heathcote. Sacrifice: Heathcote. Double plays: Beck a Grimm; English a Beck a Grimm. Quedados en bases: Cincinnati 6; Chicago 3. Bases por bolas: Luque 1; Root 2. Struck out: Root 4; Luque 4. Umpires: Reardon, O'Day y Moran. Tiempo: 1:17.

35.000 fanáticos . . . .

(Viene de la pág. DIECISIETE)

cuerpo que tampoco pudieron sacudir al boxer español. En el infighting Paulino pegó cuatro golpes cortos al cuerpo y al salir del clinch un fuerte hook de izquierda al cuello de Jack. Siguió la procesión por el ring con Jack usando su izquierda de jab y buscando pequeñas brechas en la guardia de Paulino, mientras que éste fallando de continuo seguía avanzando sobre él. Estaban en un clinch al sonar la campana.

QUINTO ROUND

Tornaron a caer en un clinch sin que pudieran hacerse daño en él, la izquierda de Paulino fué a rodearle el cuello a Delaney, lo cual le costó dos fuertes hooks a la quijada. Paulino pegó con la derecha en el cuerpo de Delaney segundos antes de que una fuerte izquierda de Jack a su quijada hiciera dar media vuelta al vasco. Jack cambió dos derechas al cuerpo con tal de poder hundir su izquierda duramente sobre la región del corazón. El púgil español falló por más de un pie la quijada de Jack al sonar el gongo.

SEXTO ROUND

Bailando gentilmente sobre las puntas de sus pies, Delaney pegó tres veces al vasco con izquierdas a la cabeza. Paulino avanzó y casi se cae fuera del ring al alcanzarle Delaney de lleno en la punta de la quijada con una izquierda. Todavía avanzando, con la sangre corriéndole como un río de la nariz, Paulino pegó con su derecha al cuerpo de Delaney, pero casi cae al sembrarle Delaney su derecha en la cabeza. Jack pegaba con ambas manos a la quijada cuando sonó la campana.

SEPTIMO ROUND

Delaney lucía fatigado en su esquina mientras que los segundos de Paulino trabajaban frenéticamente con esponjas en la cara, llena de sangre del español, en la cual los derechazos de Delaney habían dejado su marca, teniendo una herida sobre el ojo izquierdo. Paulino se lanzó para llegar al infighting y trató de pegar, pero erró el golpe, recibiendo en cambio un golpe corto de derecha de Delaney en la punta de la quijada. Cuando falló un golpe algo bajo Paulino trató de darle la mano al referee. El vasco lanzó otras tres izquierdas demasiado bajas, y el referee lo mando a su esquina, dándole el triunfo a Delaney por foul después de un minuto y 57 segundos de pelea en este round.

Aunque Delaney se había quejado una vez al referee de haber recibido golpes bajos, parecía no haber sufrido daño y no hizo nada por que se comprobase en su esquina sus manifestaciones. Uzcudun hizo una serie de ejercicios calisténicos en el ring después de habérsele declarado vencido, para demostrar su entereza física, mientras Pete Reilly el manager de Delaney, mostraba al público desde las cuerdas la copa protectora de aluminio de Jack, que presentaba claramente las huellas de los duros golpes recibidos.

Renunció a su título

Jack Delaney ante la Comisión Atlética de New York

NUEVA YORK, agosto 11. (A.P.) Jack Delaney renunció hoy formalmente ante la Comisión Atlética de Boxeo de Nueva York a su título de campeón de peso ligero completo. El leñador del Norte había renunciado informalmente a la corona hace dos semanas, pero la Comisión dispuso que lo hiciera por escrito, amenazándole con no autorizar su bout de esta noche con Paulino Uzcudun, en caso de que no la presentara en el día de hoy.

La Comisión no ha dado a conocer el texto de la renuncia, pero se tiene entendido que ella reconoce como sucesor al trono de las 175 libras a Mike McTigue.

Hilario Martínez . . . .

(Viene de la pág. DIECISIETE)

español, Martínez contra-ataca con duros golpes al cuerpo. Hilario le hace dar media vuelta a Vogel con un sólido derechazo a la barba.

QUINTO ROUND.— Comienza con lentitud este round, montada la guardia por los dos pugilistas, mientras luchan con la mano libre. Pelean a gran distancia ,dando Vogel un golpe con la derecha a la barba que casi alcanza al español, continuando la lucha en una esquina neutral con pequeños golpes a la cabeza. Martínez se repuso y partió sobre Vogel con un furioso ataque que contuvo al neoyorquino.

SEXTO ROUND.— Luchan a distancia algún tiempo, utilizando la izquierda, pero ninguno de los dos puede hacerse mucho daño. Martínez persiguió a Sammy por el ring con una lluvia de golpes a la cabeza. Sammy consigue contener al español y el resto del round lo pasan en un clinch.

SEPTIMO ROUND.— Como un par de gallos de pelea luchan limpio en una esquina del ring dándose golpes a la cabeza. Hilario avanza para atacar el cuerpo de Vogel, pero Sammy consigue aplicarle dos magníficos "uppercuts" con la derecha. El español golpeaba el cuerpo de Vogel cuando sonó la campana.

OCTAVO ROUND.— Martínez aprovecha los clinches con el neoyorquino para aplicarle castigo, consiguiendo llevarlo hacia las sogas sin cesar de golpearle. Vogel a pesar del bombardeo descarga un puñetazo en la barba de Hilario.

NOVENO ROUND.— Boxean ambos pugilistas con gran limpieza y Vogel logra arrancar sangre de los labios de Martínez. Hilario parece cansado cuando Vogel le aplica un duro hook de izquierda a la barba, contestando Martínez con un ataque al cuerpo.

DECIMO ROUND.— Cambian terribles golpes de cerca hasta que Martínez inicia un ataque con un derechazo a la cabeza. Siguen cambiándose golpes en el centro del ring, mientras el público grita desaforadamente, acometiéndose furiosamente a la cabeza y al cuerpo. Martínez hace vacilar a Sammy con dos derechazos a la barba y se encontraban en un clinch cuando sonó la campana.

Ganó por un hit Solar

El Cleveland al Chicago en el décimo inning, después de un tubey

CLEVELAND, agosto 11. (A.P.) El Cleveland abrió hoy la serie con el Chicago, derrotando a los White Sox con score de 2 a 1, en un juego de diez innings que fué una batalla entre los pitchers Thomas y Miller, cada uno de los cuales permitió siete hits, estrucó a cuatro bateadores y dió tres pases.

La carrera decisiva se anotó con un doble de Lutze y un single de Fonseca que no pudo coger Falk a causa del sol.

Una sensacional cogida de Metzler impidió al Cleveland ganar en el noveno inning.

Anotación por entradas:

	C.	H.	E.
Chicago	1	7	0
Clevland	2	7	2

Baterías: Thomas y Berg; Miller y Auret, Myatt.

La India . . . .

(Viene de la pág. PRIMERA)

implantadores de los métodos modernos de cultivo y molienda en la India.

El técnico inglés ha tributado grandes elogios a la labor científica que realiza la Secretaría de Agricultura de los Estados Unidos, declarando que su conocimiento vale bien el viaje a América.

Refiriéndose a las condiciones agrícolas que existen en la India, y en particular al cultivo de la caña de azúcar, dijo que casi los tres millones de toneladas de azúcar que allí se producen provienen de pequeñas haciendas, generalmente de un acre y la molienda se hace por anticuados molinos de piedra movidos por fuerza animal.

Aunque la India es la segunda productora mundial de azúcar de caña, se desperdicia allí una gran cantidad de caña por la ignorancia de los campesinos indios en cuanto a los peligros de enfermedades entre las cañas y la importancia de la selección de las semillas. El gobierno de la India, empero, trata de elevar el nivel de educación a este respecto, pero son muy lentos los progresos contra la actitud supersticiosa de los campesinos. La labor experimental emprendida hace veinte años comienza ahora a dar sus frutos.

Existen en la India veinte fábricas modernas de azúcar, pero menos de su mitad está sometida a un estricto control químico. El producto elaborado por los indígenas con sus métodos primitivos se llama "gur" ,resultando un azúcar muy crudo. Se producen en la India anualmente unos tres millones de toneladas, de las cuales 60.000 se venden a las refinerías y el resto lo emplean los nativos como alimento. El gur se vende por la mitad del precio del refino.

Los funcionarios azucareros de la Secretaría de Agricultura dicen que la India importa grandes cantidades de azúcares crudos de Java para su refinación y venta locales. De ahí que pueda asegurar que la India está muy lejos de convertirse en un mercado exportador. Y agregan dichos expertos que el esfuerzo por desarrollar la venta de azúcares indios en Inglaterra contrarrestaría la campaña inglesa en pro del aumento de la producción del azúcar de remolacha en el Reino Unido.

Acusación contra . . .

(Viene de la pág. PRIMERA)

yentes contra la Gata China que al parecer goza de ciertas influencias aquí.

Se ha hecho cargo de la acusación privada contra los criminales el doctor Carlos Castellanos.-Perera.

UN COMERCIANTE POCO ESCRUPULOSO DE MANZANILLO BURLA A SUS ACREEDORES

(Por Telégrafo)

SANTIAGO DE CUBA, agosto 11, DIARIO, Habana.—Ante el Fiscal de la Audiencia se ha presentado hace pocos días una denuncia por los conocidos comerciantes de esta plaza, Lastra, Llivina y Cía.; Alonso y Cía.; Sánchez Hno. y Cía.; José Matos y Cía., y otros de igual respetabilidad, contra el comerciante de Manzanillo Wenceslao Maza Gutiérrez, el cual, debiéndole a dichos señores varias importantes sumas y valiendo su establecimiento trece mil pesos, ha simulado deudas preferentes a su hermano y a su señora suegra, haciéndose ejecutar por ellos en un juicio que al efecto le han seguido, burlando de esta suerte a sus legítimos acreedores.

Creen los aludidos comerciantes que esto constituye un delito, por la doctrina reiteradamente sentada por nuestro Tribunal Supremo, de que cuando algún comerciante apela a esos procedimientos debe juzgársele como un alzado comercial, aunque ni se fugue ni oculte.

Los comerciantes de Santiago de Cuba piden justicia en el amparo de sus intereses.—Especial.

Sanidad notificará . . .

(Viene de la pág. PRIMERA)

2.—Invitar especialmente al doctor Domingo F. Ramos, para que tome parte en los trabajos de la Comisión, en virtud de los importantes estudios que ha realizado en la Higiene Infantil, y por sus notables contribuciones en lo que respecta a la vacuna Calmette.

3.—Recomendar al Sr. Secretario que el Dr. José Enrique Sandoval sea también invitado para tomar parte en los trabajos de la Comisión y que tenga a su cargo todo lo relativo a organizar los intercambios necesarios con el Instituto Pasteur, en relación con la aplicación de la vacuna Calmette en Cuba, pues a él le fué entregada personalmente.

Igualmente se encomienda al doctor Sandoval la adaptación de los modelos que deben hacerse en los distintos documentos necesarios para los partes, historias clínicas y demás en relación con la vacuna.

4.—Invitar a los doctores Antonio F. Barreras, Jefe del Negociado Central de Higiene Infantil, Sergio García Marruz, director del Hospital de Maternidad y a los Profesores que tienen a su cargo los servicios de maternidad de los Hospitales Calixto García y Nuestra Señora de las Mercedes y también a algunos médicos distinguidos con gran clientela infantil y otros que se dedican a la obstetricia, para que colaboren en la obra encomendada a la Comisión.

5.—De acuerdo con el cambio de impresiones tenido con el Secretario de Sanidad y Beneficencia, la comisión ratifica las siguientes resoluciones:

a) Que la aplicación de la vacuna sea ahora de carácter oficial.

b) Que se aplique a los niños hijos de tuberculosos pertenecientes tanto al Dispensario para Tuberculosos, como a los del Servicio de Higiene Infantil y a los nacidos en el Hospital de Maternidad.

c) Que de cada caso se lleve una historia clínica completa, que envuelva todos los particulares y la observación total del caso.

También se acordó que del resultado de la aplicación de la vacuna del Profesor Calmette se tenga al tanto al Instituo Pasteur, de París.

Después de . . . .

(Viene de la pág. PRIMERA)

firmarse las imputaciones que se hacían, se ha podido comprobar el buen orden que reina en el establecimiento penal de que es usted jefe, por lo que me complazco en felicitarlo, al mismo tiempo que veré con gusto que continúe con su labor personal logrando el buen éxito del régimen interior de esa cárcel. Aprovecho esta oportunidad para significarle que esta Secretaría no ha dudado nunca de su honorabilidad y que al mandar instruir el expediente aludido, lo ha hecho en el ineludible deber que le imponen las disposiciones legales de investigar todo hecho que revista caracteres de delito o constituya infracciones administrativas que deben ser corregidas disciplinariamente, pues usted no debe ignorar que el artículo 366 del Código Penal señala sanción a los funcionarios públicos que faltando al deber que les está impuesto, dejan maliciosamente de perseguir la existencia de todo delito o falta. De Ud. atentamente (Fdo.) Rogelio Zayas Bazán, Secretario de Gobernación."

De Instrucción Pública

En la mañana de ayer celebraron los maestros de las Escuelas Primarias Superiores de la Habana una reunión con objeto de tratar diversos particulares relacionados con la organización de su labor didáctica en el próximo curso.

Presidió la reunión el doctor Arturo Montori, Inspector Técnico Especial de las Escuelas Primarias Superiores de la República, hallándose también presente el señor Abelardo Saladriga, Inspector del Distrito Escolar de la Habana.

Entre los asuntos tratados figuran, como más importantes, la determinación del material necesario en dichas Escuelas para el trabajo del próximo curso, la distribución del horario escolar y la redacción de los programas.

Todos los maestros presentes mostraron su excelente disposición de ánimo para dar principio a las tareas escolares del nuevo curso con el mayor entusiasmo.

ACUERDOS TOMADOS POR LA COMISION DEL RETIRO ESCOLAR

En la sesión celebrada por la Comisión del Retiro Escolar, con la asistencia de los vocales señora Paula Concepción, Adolfo Santa Cruz y Claudio Serviá, presidida por el Dr. Lucas Lamadrid, Subsecretario del Departamento, asistido del Secretario Esteban Díaz Sellán, se acordó .

Dar cuenta del sensible fallecimiento del señor Ovidio Méndez Rubí, Secretario de la Junta de Superintendentes, que fué Vocal de esta Comisión, haciéndose constar en acta el sentimiento que en los presentes proporciona esta irreparable desgracia, se acordó enviarle a su viuda un escrito de pésame.

Se dió lectura a un Decreto del señor Secretario del Ramo, disponiendo el cese del señor Lisandro Otero y Masdeu, como Secretario de esta Comisión, por pasar a desempeñar las funciones de su cargo de Inspector Técnico del Departamento y nombrando para dicho cargo al señor Esteban Díaz Sellón, Jefe del Negociado de Retiro Escolar, de nueva creación; se acuerda dar posesión al señor Díaz Sellén, como vocal de esta Comisión, así como un voto de reconocimiento al señor Otero por la laboriosidad y celo demostrada en el desempeño de dicho cargo durante un largo período de tiempo.

Se acordó dar posesión al señor Claudio Serviá y Sánchez como Vocal de esta Comisión, en sustitución del señor Ovidio Méndez, por haber sido nombrado Secretario de la Junta de Superintendentes, en consonancia con lo que dispone el artículo 22 del Reglamento ejecutivo de la Ley del Retiro Escolar.

Se concedieron los reingresos en el servicio activo del magisterio a los maestros Caridad García Morales, de Cienfuegos; Aurelia Sardiñas Zamora, de la Habana, y Otilia González Delgado, de la Habana.

Se concedieron los retiros a los maestros Lucía F. Murguía y Pérez, de Los Palacios, y Julia Sauvalle y West, de la Habana.

Se acordó realizar una investigación especial en el caso de la maestra de Santiago de Cuba señorita Angeles de la Cruz Ariza y Silveira.

Se acordó acceder a la solicitud del señor Evaristo Hilario Piedra y Díaz, de Alacranes, en el sentido de que no se le tome en consideración su anterior solicitud de retiro voluntario, por hallarse fuerte para seguir ejerciendo.

Se acordó denegarle el retiro al maestro señor Guillermo Feliciano Ferráez y Zamora, de Guamacaro.

Se concedieron las pensiones a las personas siguientes: María Rodríguez Rivero, de Cienfuegos; Antonio de la Llera y Llebrez, de Aguacate; Carlos Puente y Puente, de Alto Songo; Mario V. Díaz y López, de la Habana; Pedro Rufino Mora, de Santo Domingo; Máximo Bergara, de Placetas; Salvador González Mora, de Ranchuelo; Dolores Soldevilla y González, de la Habana; José Manuel Rodríguez Mayor, de Alquízar; Enrique J. Barreras y Silva, de Camagüey; Hortensia Alfonso y Fundora, de la Habana; Ramón Beyris y López, de Cobre.

Se conoció de un escrito denuncia del señor Ignacio Muñiz y Madrigal, de Sancti Spíritus.

CRONICA SOCIAL

CLARA M. DE PEREZ

Bella y elegantísima dama de la high life habanera que celebra hoy sus días.

En Santa Emilia 30 esquina a Dolores.

Una bonita y animada recepción se ha de efectuar para festejar el gracioso advenimiento que eslabona a su existencia una primavera más.

La popularidad que disfruta, la posición que tiene y su hermosura de mujer siempre distinguida y siempre elogiada por la Crónica, harán que la esposa del amigo señor Pérez sea objeto de parabienes, de exquisitas deferencias y de placenteras demostraciones de cariño.

Para ella mi saludo y los votos por la ventura de los seres que les son queridos.

Son también los natales de las señoras Clara Sancristóbal de Hernández, Clara Perovani de Acosta, Clara N. viuda de Navarro y Clara R. de García.

Para todas mi felicitación.

DE VIAJE

Para San Juan de los Remedios se embarca en el tren de mañana la agraciada y atenta villaclareña señorita Berta Yera.

Va a unirse a sus queridos familiares, después de haberse pasado más de dos meses al lado de su hermana la joven y distinguida señora Teresa Yera, la esposa del señor Isidro Estrada, en su chalet de Arroyo Apolo.

Los que pudimos conocer a tan apreciable señorita, deploramos que se ausente de esta capital, donde supo captarse generales simpatías.

Tenga un viaje feliz.

Alberto Coffigny Ortiz.

M.E.C.D. 2016

FORTUNA Y LOMA JUGARAN EL DOMINGO EN EL VEDADO

Tópicos Futbolísticos

(A cargo de "PETER")

Carta de un Aficionado, no Fortunista, Sino Anti-Asturiano

Como soy enemigo de publicar cartas en mi sección que se dirijan a otros compañeros, es por lo que siempre me hago eco de todas aquellas que vengan bien escritas, es decir, sin insultos, que es por lo regular lo que mejor sabe hacer el aficionado al deporte del balón redondo; y que sean dirigidas a mí.

El señor Eduardo Valle, a quien no conozco ni de referencia, me escribe la carta que a continuación transcribo:

"Habana 8 de Agosto de 1727.
Sr. Pedro Fernández Alonso.
Ciudad.

Muy señor mío: En una de sus recientes crónicas tuve ocasión de leer unas declaraciones suyas acerca de que su misión era informar al público sin partidarismos de ninguna clase. La noticia me llenó de regocijo, pues así yo lo creía, pero he venido observando que eso fué un cuento con la intención de dormir a los lectores, toda vez que en sus escritos sólo hay una labor en pro de una sociedad, creando con ello un estado de opinión contrario a la verdad, ya que la mayor parte de los aficionados al balompié son lectores de ese periódico y creen erroneamente que por tratarse del DIARIO esas crónicas son el mismísimo evangelio.

Desde luego, que para los que no comulgamos con ruedas de molino, ya sabemos que para ser informados con veracidad de algún asunto de balompié, debemos recurrir a otros diarios donde no se haga labor de bandería.

Le citaré tres casos recientes y que sin duda están aún en la memoria de todos los fanáticos.

Asunto constante. Los lectores de LA MARINA no supimos una sola palabra de la marcha de ese "affaire" que usted silenció por completo "en bien del deporte" aunque no faltaron personas mal intencionadas que creyeron que usted no quería confesar el "papelazo".

Partido de desempate. Descripción del partido señalando todo lo favorable al club de sus... (digamos simpatías, le parece bien?) y callando todo lo adverso a ese club. Además, siempre estuve creído que usted padecía de la vista y sin embargo he tenido que reconocer que la tiene de águila, cuando desde donde estaba pudo ver el goal de "la bulla" y yo, estando mucho mas cerca de la puerta que usted no me atrevería a afirmar como fué hecho.

Partido Juventud-Catalunya. Estaba anunciado para el domingo día 7 y por mas que he buscado en las páginas de sports del DIARIO de hoy, no he podido enterarme del resultado. Créame que si yo fuera el administrador del DIARIO y tuviera un cronista que no se entera del resultado de un partido de primera categoría, créame señor Peter, que le daba la cuenta. Menos mal que un amigo bondadoso me informó del resultado y, guiñando un ojo, me dijo muy bajito que usted no lo publicó por haber perdido la Juventud. Habráse visto hombre mal pensado!

Yo creo que haría un señalado favor a los lectores y también al periódico explicando si su sección es una crónica o relato verídico de cuanto ocurre o si, por el contrario, es una sección de propaganda para la Juventud Tsturiana. Si ello es así; sealo en buena hora, pero sepamos a qué atenernos y no se ande extraviando la opinión que cree lo que dicen los periódicos serios, sin detenerse a pensar que una cosa es el periódico y otra el cronista.

Quizás mis apreciaciones sean equivocados y en ese caso vería con gusto que usted me informara si esos tres casos citados han ocurrido así, aunque lo mas probable y práctico será callar, pues supongo que no trate de "apearse" con un cuento.

Perdóneme la molestia y deseándole muchos éxitos en su labor, quedo muy atentamente,

Eduardo Valle,
s|c. Concepción 57."

Voy a contestar al señor Eduardo Valle, quien mas que un fortunista parece un anti-asturiano acérrimo, a juzgar por la lectura de su carta.

Lo primero que tenemos que decirle es que si la afición cree que las crónicas del DIARIO DE LA MARINA son el Evangelio, es precisamente porque siempre nos ajustamos a la verdad, aunque así no le parezca ahora al señor Valle y si la semana siguiente a aquel otro partido en que protestáramos enérgicamente de la legítima victoria que se le quitó al Fortuna anulándole el goal por off-side imaginario.

Referente a los tres casos que me cita, ahí va la contestación:

Partido de desempate: Miente usted al decir que yo ví meter el goal que dió el triunfo al Fortuna; eso yo ni lo he escrito ni lo he leído. Y mientras usted no me lo demuestre conste que lo tendré por un falseador de la verdad.

Partido Juventud-Catalunya: Se celebró el domingo por la mañana, hora en que tuve que ir a reportar una fiesta que había en el Deportivo Hispano América y después a los grounds de Almendares Park donde se celebraba un juego del Campeonato de los Tabaqueros. Unicamente siendo un Argos hubiera podido ir también hasta "La Polar", que queda allá en el right field de la Habana. Además ¿merecía el juego la importancia que usted le quiere dar? Nosotros no le damos importancia nada más que a lo que realmente la tiene. Me figuro que si usted fuera Director de un periódico, y no administrador, que estos no se inmiscuyen en estas cosas, resultaría usted el gran bombero.

Asunto constante: Dice usted señor Valle, que los lectores del DIARIO DE LA MARINA no supieron de esto ni una palabra, y es por lo que le digo que ni siquiera es usted lector del DIARIO, y que solo habla por boca de ganso. Si fuese usted lector de DIARIO DE LA MARINA se hubiera enterado que en la descripción que del juego hicimos, dijimos lo siguiente: "Constante agrede a Pipa, contestando a una patada que éste le dió". Es mas, cuando Goyo repitió la escena en el último partido con Williams, bien claro lo dijimos: "El mismo caso de Constante". Y para no cansar al lector, ¿no leyó el señor Valle las cartas de Fuentes Corripio y Fernández Trueba que se publicaron en esta sección? ¿Qué quería el señor Valle que insultaramos a Constante? ¿Que pidiéramos su descalificación a la Federación Occidental? Ni una cosa ni la otra lo espere; recuerde que cuando Cosme Vázquez saltó a las glorietas con juntamente con otros jugadores del Fortuna y se lió a golpes con un espectador observamos igual conducta. Ni insultamos a Cosme, ni pedimos su descalificación y solo nos concretamos a reseñar el hecho casi de la misma forma y manera que hicimos con el de Constante, Goyo y tantos otros señores.

Queda complacido el señor Valle, o quien sea.

Finalmente quiero comentar otro aspecto pintoresco de esa carta. Dice el señor Valle que el equipo de mis simpatías es el de la Juventud Asturiana. No voy a rebatir este punto porque yo soy lo que me place y no lo que piense o quiera el señor Valle ni ningún otro fanático. Pero para dar una idea de los que son los aficionados a estas cosas del balón redondo voy a terminar con unas palabras de otra carta que un asturianofilo envió a nuestro Director Técnico, y que salió publicada aquí el día 3 de Agosto:

"El cronista reconoce—y todos sabemos la debilidad de Peter por los chicos del Malecón—que había transcurrido el tiempo reglamentario"...

Verán ustedes que todavía la cuestión de mi partidismo por uno u otro club va a resultar una cosa tan discutida como la nacionalidad de Colón.

SPORTFOLIO

Quién es el campeón mundial de tennis? Quién cree usted que ganará en los matches de la Copa Davis, entre los EE. UU. y Francia?

Es verdad que el dribble ha sido eliminado del basket ball? No se había anulado el acuerdo?

Es cierto que el pitcher Ehmke pitcheó dos juegos seguidos dando en un cero hit, cero carreras y en el otro un hit sin carreras?

Horace Lisenbee, el pitcher del Washington, es zurdo o derecho? Quién es mejor Waite Hoyt o Howard Ehmke? Koening o Ford?

Dónde se puede comprar una guía con los records de los players de las Grandes Ligas? Quién es mejor entre Sammy Hale, Dugan y Bluege?

Cuál es el mayor número de jugadores que se ha utilizado en un match de base ball?

Es verdad que Gene Tunney predijo que Jack Dempsey derrotaría a Jack Sharkey?

Qué edad tiene Stuffy McInnis el manager de los Phillies? Qué tiempo lleva en la Liga Nacional? Cuantos años jugó con Connie Mack?

Algún golfista llamado Douglas ganó el campeonato de los EE. UU.?

Debe acreditarsele al catcher un error cuando tira mal a una base tratando de impedir que se la roben?

Respuestas a las preguntas de ayer

Luis Angel Firpo, en opinión nuestra, era muy superior a Paulino. Conocía más de boxeo, poseía mas inteligencia, resistía tanto como el vasco y tenía más fuerza en la derecha.

Ray Kremer es el mejor pitcher derecho de los Piratas. Lee Meadows nos parece superior a Jess Haines. Su record de carreras limpias es mejor.

No conocemos ningún caso en que dos teams hayan terminado empatados en el primer lugar en las Grandes Ligas. El Washington le ganó una vez al Boston veinte juegos de los 22 que consta la campaña, pero todavía no se ha dado el caso de que un team gane los 22 seguidos.

Los Yankees son los primeros en tener todos sus pitchers en sucesión en los records. Aun no han sido publicados oficialmente los records establecidos por los Yankees este año.

Herb Pennock nos luce superior al veterano Dutch Ruether, aunque éste año éste pitcheando mas mal. Urban Shocker perteneció al San Luis Browns.

Waite Hoyt, de los Yankees, es uno de los candidatos mas fuertes al champion pitching de la Liga Americana. Babe Ruth es el mejor hitter del New York.

Jack Dempsey noqueó a George Carpentier en cuatro rounds, y al argentino Luis Angel Firpo en dos.

El primer juego de la serie mundial de 1926 fué ganado por los Yankees con score de dos por una. Pennock pitcheando contra Bill Sherdel, dejó en 3 hits al St. Luis.

El Washington compró al short stop Reeves a un club semi-profesional de Chattanooga. Es un ex-colegial de la Universidad de Georgia Tech. Batea a la derecha y tiene 5 pies 11 pulgadas de estatura.

Frank Frisch, del St. Louis, nos parece en la actualidad la mejor segunda base del mundo. Lazzeri supera a Honrsby en el fielding.

Estando Reeves en buenas condiciones, es imposible que el viejo Rigney coja un chance con los Senadores. El zurdo Songer ha sido enviado a las menores.

Hoy en día Earl Combs luce mas que Tris Speaker en el center field. Tris está muy cansado y no cubre tanto terreno.

Lea mañana: SPORTFOLIO.

GRANDE
INYECCION "G" GRANDE
Cura de 1 a 5 días las enfermedades secretas por antiguas que sean, sin molestia alguna.
ES PREVENTIVA Y CURATIVA

LIGA NACIONAL DE AMATEURS

Los juegos señalados para el próximo domingo, día 14, por el schedule oficial de la Liga Nacional de Amateurs son los siguientes:

En Marqueses Field jugarán, en el primer turno, Fortuna contra Loma Tennis Clubs, que está mejorando mucho su juego, y después, Ferroviario y Vedado Tennis, siendo éste un juego de mucha importancia, pues los Pulgarcitos tienen el decidido propósito de repetir su hazaña del juego inaugural de temporada cuando derrotaron al Vedado 3x1, con el zurdo Alonso en el box.

En el Stadium, a la una y media, Universidad vs. Policía, y a las cuatro, Habana Yacht Club vs. Atlético de Cuba. Estos dos juegos tendrán mucho interés.

La entrada costará solamente cuarenta centavos.

Del Campeonato Inter-Fábricas

DE BOCANEGRA A GARCIA

Estimado amigo García:

Después de un par de días de fiestas en las que el licor oriental estuvo más abundante que el pelo en la cabeza de Sirique a fin de mes, te hago estas líneas para enviarte mi más sentido pésame por la mala parte que te tocó en el gran duelo que entablastes conmigo en el juego del lunes. Te doy el pésame porque me figuro los castillitos que se habrán venido al suelo con motivo de mi triunfo y el de mis compañeros; te hablo por experiencia, pues la victoria que obtuve sobre ustedes nos valió como cien pesos que se repartieron entre los jugadores. Además, si le netramos a palos al Susini, como esperamos el próximo domingo, seremos los Campeones de 1927 y saldremos a recorrer la Isla con todos los gastos pagos. Figurate la que vamos a correr y lo que nos vamos a divertir. Todo, por haberlos vencido a ustedes. Créeme sinceramente que lamento tu mala suerte, pero es preferible no una, sino mil veces, que sea yo quien te de el pésame y no tu a mí.

Reconozco que pitcheastes un gran juego y que el error de tu compañero Mendieta te quitó el almidón en el noveno inning, pero tiene que reconocer mi querido amigo, que si no llega a ser esa gran pifia del diminuto torpedero seguimos empatados a cero, el juego se suspende por obscuridad, y ¿cuándo me vuelvo yo a perparar para estar en las condiciones que me encontraba el lunes? Tampoco a estas horas estaríamos en el vestíbulo de la championabilidad ni tendríamos en perspectiva un viaje tan delicioso como el que te he anunciado más arriba. Hoy en día somos los players más felices del circuito de la nicotina, gracias, te repito, a la "mofa" del short, pero te juro por lo más grande que nada malo le deseo al chiquito sagüero, es más, desde el lunes me cae más simpático y hasta me he hecho sin querer, un admirador de él; ha sido el escalón por el cual yo he empezado a subir a la Gloria.

Yo voy a hablarle a Panchito Martínez para que te lleve en el viaje que pronto emprenderemos por la Isla, y con ello te demostraré mi amistad y al mismo tiempo mi sport manhip, pues nunca me ha gustado aprovechar mis triunfos en el box para creerme superior a los amigos a quienes derroto. No eres capaz de pensar cuanto me acordaba de tus tristezas cuando me sacaban en hombros de Almendares Park. Quisiera ser ahora un hombre capitalista para hacerte un regalo por lo bien que pitcheaste.

Sin más por el momento y en espera de poderte conseguir algo con Panchito, se despide muy atentamente,

Olivio Bocanegra.

Liga Inter-Fábricas

BATTING DE LOS CLUBS

	V.	C.	H.	Ave
El Crédito	696	136	209	300
Partagás	641	142	185	289
La Corona	682	115	196	287
Billiken	669	113	188	281
Susini	663	130	185	279
Gloria Cubana	622	100	152	244

FIELDING DE LOS CLUBS

	O.	A.	E.	Ave
La Corona	524	252	51	938
El Crédito	505	222	51	934
Partagás	487	254	62	923
Susini	501	255	74	911
Gloria Cubana	477	240	72	908
Billiken	504	207	77	902

RECORD DE LOS PITCHERS

	J.	C.	G.	P.	Ave.
A. Estrada, P.	5	2	3	0	1.000
R. Bragana, E. C.	5	0	3	0	1.000
G. Melero, E. C.	6	0	2	0	1.000
M. Ferndez., E. C.	2	1	1	0	1.000
R. Alonso, P.	1	1	1	0	1.000
P. Iglesias, P.	1	1	1	0	1.000
A. Marnez., E. C.	4	0	1	0	1.000
R. Méndez, L. C.	13	3	6	1	857
O. Bocanegra, P	8	5	5	1	833
M. Fina, S.	14	6	8	2	800
J. Azcuy, P.	6	2	3	1	750
R. Mejías, E. C.	12	4	4	2	667
J. García, E. C.	7	2	2	1	667
B. Betharte, P.	4	2	2	1	667
Medina, L. C.	5	0	2	1	667
P. Pujans, B.	6	2	2	2	500
M. Acosta, B.	9	4	3	4	429
V. Ducal, S.	5	3	1	2	333
Glean, L. C.	5	2	1	2	333
La Osa, B.	5	1	1	2	333
M. Bernabeu, B.	5	2	1	3	250
J. Domguez., E. C.	4	0	1	3	250
R. Ferndez.,	5	3	1	4	200
G. Carrera, G. C.	10	2	1	6	143
J. Artal, S.	5	1	0	1	000
J. Roque, G. C.	3	1	0	1	000
F. Martínez, L. C.	2	0	0	1	000
P. Reina, L. C.	1	0	0	1	000
R., E. C., L. C., B.	6	1	0	2	000
Tiant E. C.	3	0	0	2	000
A González, G. S.	3	1	0	2	000
S. Hernández, S.	2	0	0	2	000
F. Zabala, G. C.	3	1	0	3	000
A. Scull, S.	4	0	0	3	000

Hilario Fránquez,
Compilador Oficial.

Agosto 11 de 1927.

El único periódico que publica en Cuba suplementos en rotograbado contando para ello con una magnífica planta es el
"DIARIO DE LA MARINA"
Los suscriptores reciben los jueves y domingos suplementos de arte e información gráfica impresos por este procedimiento

Walter Johnson es el mejor pitcher que ha vestido un uniforme en las Grandes Ligas

John McGraw reserva este título para Christy Mathewson, pero olvida que Walter ha hecho mejores demostraciones en su carrera.—Pocos lanzadores esperan pacientemente 17 años para brillar en una serie mundial.

(Crónica de BABE RUTH)

NEW YORK, Agosto de 1927.—Mi buen amigo John Mc Graw ha dicho siempre que Christy Mathewson es el mejor pitcher que recuerda la historia del base ball. Nunca ví a Mathewson cuando estuvo en sus buenos tiempos. Lo que sé de él lo he leído en los records, más no creo que fuera efectivamente el mejor pitcher del mundo. No quiero discutir con McGraw sobre este asunto, pero, sinceramente, señores, sé de un pitcher que no tiene porqué quitarse el sombrero frente a Mathewson.

Me refiero a Walter Johnson, el mejor lanzador que he visto en los días de mi vida, y uno de los jugadores más correctos que han vestido un uniforme de baseball. Conocí a Walter hace muchos años, cuando su velocidad era el tópico de las Grandes Ligas, y le estoy viendo ahora, cuando sus bolas no parecen llevar la misma velocidad de antes. Pues bien, a pesar de este decaimiento, Walter sigue siendo para mí el mejor pitcher que hay en las Mayores.

Hace días se celebró en Washington el "Johnson's Day". Se trataba del vigésimo aniversario de Watty como miembro de los Senadores, y tuvo la suerte de pitchearle ese día al Detroit, que fué la primera novena que lo derrotó en las Mayores. Billy Evans, que actuó de umpire el día que Walter debutó, fué especialmente a Washington y ofició en el Johnson's Day. Evans, como yo, es un admirador grande del estupendo lanzador. Ambos lo cosideramos el pitcher más completo que ha pisado un diamante basebolero.

Con motivo de este aniversario han salido a relucir muchos records establecidos por Walter durante su carrera, y créanme, jamás ha existido un pitcher que haya hecho tantos prodigios con la bola. En esos veinte años de labor, ha pitcheado más juegos que ningún otro lanzador, ha ganado más desafíos que nadie, ha ponchado al mayor número de sluggers, ha repartido el menor número de bases por bolas, y finalmente, ha obtenido el mejor record de carreras limpias por juego. Un hombre que ha trabajado en esta forma tiene que ser indiscutiblemente, el mejor pitcher del mundo, sobre todo, si recordamos que mientras Mathewson jugaba con los Gigantes,—que poseían muy buenos peloteros,—él actuaba con los Senadores, que hasta 1924, no sabían lo que era marchar en la primera división.

Walter tuvo que esperar 17 años antes de verse en un juego de serie mundial. En ese tiempo, otro pitcher hubiera decaído, pero con él fué diferente. ¡Jamás olvidaré ese primer juego que pitcheó contra los Gigantes en la serie mundial de 1924, cuando fué derrotado por Artie Nehf después de 12 innings de titánica batalla!

Sin embargo, para mí, su mejor demostración la dió un año después, en el primer juego de la serie Washington-Pittsburg, cuando derrotó a los Piratas después de gran pitching. Ese día me pareció el Walter Johnson de 1913 y 1914! Sus curvas rompieron magistralmente y sus rectas llevaban la misma velocidad de sus mejores tiempos. Ese juego merece los mejores elogios de la crítica asta recordar que Walter Johnson, después de 17 años de lucha en la Liga Americana, se enfrentaba con los agresivos bateadores del Pittsburg, considerados entonces como los mejores del mundo, y los dominaba a su antojo, sin que le pudieran derrotar!

McGraw podrá decir lo que quiera de Mathewson, pero yo creo que muy pocos lanzadores hacen lo que hizo Walter, después de tantos años de continuo batallar!

Otro punto notable de su carrera basebolera es el siguiente: en 20 años de pitching jamás ha sido requerido por los umpires, ni ha salido del juego por protestar el conteo de las bolas y strikes. Esto lo presenta como el player más correcto del baseball.

McGraw, naturalmente, tiene que sentir sus simpatías por Mathewson. Para eso fué su pitcher estrellas en otros tiempos, pero Walter me parece superior.

Es grande por los records, grande por su comportamiento y grande por su amistad, que me parece inigualable en el baseball.

NOTAS DEL DIAMANTE

Faltando todavía mes y medio para que finalice la temporada de baseball en las Mayores, comienzan a sonar los nombres de los players que más chance tienen al título de "más útil a su club en 1927". Los diarios americanos publican todos los días sendos artículos sobre el particular, mostrándose bastante divididos en lo que respecta al candidato que presentarán los New York Yankees.

En efecto, ¿cual es el player de los Yankees que ha realizado mejor labor en 1927? Esta pregunta es muy difícil de contestar La tribu de Huggins se ha distinguido por su juego unido en la campaña y puede asegurarse que desde Babe Ruth hasta el último recluta ha laborado por la conquista del pennant. Desde luego, siempre algunos se destacan más que otros, pero, ese es precisamente el problma que tienen los periodistas de New York.

¿Quién ha sido el Yankee más útil en la season? ¿Columbia Lou Gehrig?, ¿Tony Lazzeri?, ¿Wiley Moore?, ¿Cual de los tres? La solución, realmente, es muy difícil por ahora. Moore ha salvado mucho desafíos en la season. Su labor como relief-pitcher no tiene paralelos y puede asegurarse que si no llega a ser por él, a estas horas Huggins no estaría en tan franca posición.

Sin embargo, dudo que Wilcy sea el elegido. Columbia Lou Gehrig me parece destinado a llevarse los laureles, aunque después de sostenr abierta lucha con el italiano Lazzeri. "Push-em-up Tony" ha trabajado admirablemente a mitad de temporada. Ha jugado todas las posiciones del infield a excepción de la primera y en todas ha lucido una estrella. Aparte de que, con su hitting ha decidido muchos juegos.

Lazzeri ha hecho esto y mucho más, pero, Gehrig es el primer jonronero de la Liga, el primer anotador, el mejor empujador de carreras, el segundo bate del circuito y la mejor primera base en el fielding. Datos suficientes para que todos los cronistas lo pongan en su selección...

Y ya que hablamos de Gehrig. ¿Sabeis lo que dicen algunos críticos de él? Pues, que jamás será el slugger que ha sido Babe Ruth. "Gehrig podrá superar al Bambino en los jonrones",—dicen. "Pero nunca será el bateador de empuje que ha sido Babe Ruth en las últimas campañas. Su estilo de batear se lo impide por completo."

Cosa extraña. Hace días leí un artículo de Frederick Lane, uno de los cronistas más notables que hay en el baseball, scorer oficial en los juegos de serie mundial, donde decía que "Columbia Lou será el hitter más peligroso de la época moderna"

Quizás Gehrig posea un estilo extraño para pegarle a la pelota, pero, sea como fuere, la hace caminar y esto es suficiente para que tengamos que considerarle peligroso. No tendrá el estilo que, según muchos cronistas, tuvieron Delehanty y Lajoie, pero posee par de muñecas dignas de un herrero y una vista de águila que le permiten castigar la bola con frecuencia.

Gehrig no tendrá estilo para batear. Pero, sus jonrones son continuos y eso es lo que interesa al Col Ruppert. Lo demás se adquiere con la experiencia de los años.

Según los últimos records oficiales de las Grandes Ligas, el Detroit es la novena que mayor número de doble-plays ha realizado en la campaña. Han obtenido 114 en 104 juegos, a más de dos triple plays. Los Browns han cometido el mayor número de errores. Los Yankees han realizado el mayor número de asistencias y el Washington es el que menos errores ha cometido.

En la Liga Nacional, los Gigantes marchan a la cabeza realizando dogle-plays (120); los Dodgers cometiendo errores, (156); los Gigantes haciendo asistencias y los Cubs con el mejor average.

Nick Altrock concede el Pennant de su Liga a los New York Yanks.

El famoso comediante de los Senadores es de opinión que los Hugmen son mejores que los Orioles

New York, Agosto de 1927 (Crónica de Uick Altrock, player-comediante del Washington).

Bueno, muchachos, ya estamos de más en la Liga Americana. Los Yankees han acaparado perfectamente la delantera y no han dejado nada para nadie. Ahora tenemos que pensar en 1928.

No crean que hablo por hablar. Cuando yo concedo el pennant a los Yankees, tengan la seguridad de que se trata de una cosa decidida. Es inútil pensar en slupms más o menos prolongados. El Washington no debe hacerse la ilusión. La victoria de los Huguen puede considerarse asegurada.

Hace doos meses tenía mis esperanzas. Creí que si el Washington seguía avanzando podía hacer un esfuerzo en los finales. Peró ¿qué puede esperar un team, cuando el que lleva la ventaja gana continuamente sin sufrir ningún slump?

Dicen que los Yankees están decayendo en estos días. Yo quisiera saber qué cosa entienden los fanáticos por decadencia, porque, según las estadísticas, el team divide honores en casi todas sus series, sin que hasta ahora haya experiomentado una fuerte sacudida. Si el dividir honores es un slump, estamos arreglados. Eso es precisamente lo que quiere Huggins, pues dividiendo honores asegura el pennant con 99 victorias en la season.

En estos días se ha hablado mucho sobre si los Yankees actuales son superiores al Baltimore Orioles de otros tiempos. Voy a dar mi parecer: Los New York Yankees son mejores...

Vi muchas veces a los Orioles en acción y comprendo que poseían un conjunto inmejorable en esos tiempos, pero, los Yankees de hoy en día lucen mucho más. Si alguien les pregunta quién afirma esto, digan que se lo dijo el viejo Altrock. Solamente una vez, en cada veinte años, papaito Santa Claus regala a un manajer el conjunto de bateadores que Rupper ha puesto a disposición de Miller Huggins, quien realmente no tiene más trabajo que sentarse en el banco y dejar a sus pupilos que le pongan la victoria en las manos.

Centro Dependientes vs. Colegio de Belén

El próximo domingo día 14 del actual a las dos de la tarde se efectuará un partido amistoso entre los teams que componen la Asociación de Dependientes y el Colegio de Belén, a cuyo acto se invita por este medio a todos los asociados que deseen asistir o dicho juego que se efectuará en los terrenos que poseen los Hermanos de dicho Colegio en la Ceiba.

ALMANAQUE DEPORTIVO

1927 AGOSTO 1927
12

HOY HACE UN AÑO QUE...

Los Atléticos de Connie Mack vencieron al Boston en un doble header, 5x1 y 5x0, siendo Ehmke y Rommel los pitchers ganadores.

—En Pittsburg anunciaron que Babe Adams, Max Carey, Carson Bigbee y otros players serían sometidos a expedientes por haberse negado a obedecer al manager Clark.

—Los Pankees fueron derrotados por el Washington, con anotación de 6x3, después de 11 innigs de lucha. Walter Johnson y Marberry fueron los pitchers usados por Buckey Harris.

Comisión Atlética Universitaria

CONVOCATORIA

Se convoca por este medio a todos los atletas universitarios que hayan formado parte durante el último año, como regulares o suplentes de los equipos seniors o juniors de esta Universidad: para las elecciones que se efectuarán los días 15 y 16 del corriente mes en el local de esta Comisión, y con objeto de elegir los miembros que corresponden a los grupos señalados en el inciso 2o. del artículo 238 de los Estatutos Generales.

A) Foot ball y Basket ball.
B) Base ball.
C) Track.
D) Remos y deportes menores.

Las horas señaladas para los grupos A y B, son de 1 a 5 p. m. del día 15 y para los grupos C y D, las mismas del día 16.

Las listas de electores y elegibles, así como las instrucciones para estas elecciones, se encuentran fijadas en los cuadros de avisos de la Secretaría de esta Comisión, la que facilitará cuantos informes se soliciten en relación con las mismas.

Rafael de J. Iglesias,
Secretario.

Inauguró la Sociedad "Jovellanos" su campo de Tennis

Brillantemente, según se había anunciado, el pasado domingo día 7, a las 4 de la tarde, a pesar de la inclemencia del tiempo, quedó oficialmente inaugurado el Campo de Tennis que la Sociedad Jovellanos ha instalado en Santos Suárez entre Serrano y Durege.

Correspondiendo a la invitación que le fué enviada, la Sociedad Concepción Arenal, envió su representación al frente de la cual figuraba el señor José Vilariño, presidente de la misma; y como jugadores los señores O. de la Tore, A. Romero, J. de la Portilla y A. Ferro.

La sociedad **Jovellanos** de la que es Presidente el entusiasta joven señor Eustasio Santana Lopez, confió su representación en las lides deportivas a los señores Vicente González y Aurelio Mejías.

A la hora indicada se inició el primer partido, que fué de dobles, entre Torres y Romero contra González y Mejías. Previo sorteo le correspondió el saque a la Sociedad Jovellanos y el primer saque fué ejecutado por el señor Eustasio Santana, Presidente de la Sociedad Jovellanos, quien hizo alardes de tennistas haciendo una colosal colocada, la que fué aplaudida por la concurrencia; acto seguido empezó el partido que fué de un solo set ganado por el Concepción Arenal con la anotación de 6 por 3. Después fueron jugados dos singles entre Portilla vs. Mejías y Ferro vs. González, también de un solo set, ganando Concepción Arenal con la anotación de 6-2 y 6-4 respectivatmente. Lástima que la inseguridad del tiempo no permitió que en cada partido se hubiesen jugado más sets, porque dada la buena exhibición dada por todos los contendientes, era de esperarse un juego excelente y una anotación final muy pareja.

En fin, como inauguración no pudo ser mejor y muy pronto veremos a los señores Vicente González y Aurelio Mejías dignos representantes de la Sociedad Jovellanos, contendiendo con los jugadores de otras sociedades y obteniendo algunos éxitos para la bandera que representan y que ahora se inicia en tan importante deporte.

El campo de Tennis inaugurado es espléndido y son muchos los socios que ya han dirigido su solicitud a la Sección de Sports de la Sociedad Jovellanos para poder practicar ese deporte. El socio que aun no haya enviado su solicitud y desee practicar el mismo, no olvide remitir cuanto antes su solicitud.

Muchos triunfos deseamos a la Sociedad Jovellanos en su carrera deportiva.

Boxeo y Luchas en el Centro Dependientes

Miguel Ribot espera noquear a su oponente en el star bout del domingo

Ha causado muy buena impresión entre los fanáticos del boxeo y las luchas, el programa confeccionado por la Comisión de sports del Centro Dependientes para ofrecerlo a sus asociados el próximo domingo por la noche.

La pelea star bout entre Miguel Ribot y Francisco Medina, constituye la comidilla de los negri-rojos, pues aunque es muy cierto que Ribot conoce mucho de boxeo, su contrario se está preparando muy bien y espera dar una sorpresa. El bout de Ramón Rodríguez vs. Jiménez será también de los calienticos, esperándose algo por el estilo de la pelea semi-final.

De las luchas podemos decir que los muchachos están practicando todos los días, ayudados por las sabias enseñanzas del veterano Benjamín González.

Véase el programa confeccionado para la fiesta:

PROGRAMA

Primera lucha —Julián Fuentes, vs. Ramón Casanovas.

Segunda lucha.—Antonio Arredondo vs. José Arrondo.

Tercera lucha.—Francisco Rodríguez vs. Joaquín Muñoz.

En estas luchas actuará de referee el veterano Benjamín González.

El programa de boxeo es el siguiente:

Primera pelea.—Ramón Rodríguez vs. Antonio Jiménez, ambos bantam weights.

Seguda pelea.—A. Alvarez vs. G. Menos, de la división light.

Semi-final.—Francisco Viera vs. Antonio Pamier, de la división wel ter weight.

STAR BOUT

Miguel Ribot, ex-campeón amateur de Cuba, vs. Francisco Medina, ambos feather weight.

Referee: Lalo Domínguez.

DERMUTACIÓN
El procedimiento científico de Mennen—para ablandar la barba rápidamente.
La Crema de afeitar Mennen prepara la barba más dura para una excelente afeitada con suma rapidéz. Usese abundante agua—caliente o fría, dulce o dura. Comprese el tubo grande de rayas verdes. De venta en todas partes.
Después de afeitarse—úsese Bálsamo Facial Mennen. Remueve el brillo de la cara, refresca, cura pequeñas cortaduras y manchas. Absorción rápida. Sin grasa. En un tubo manuable—para la maleta de viaje. Nada que se quiebre o derrame.
Unico Representante:
SR. J. H. RODRIGUEZ
Calle Luz, No. 30 Havana, Cuba
CREMA DE AFEITAR MENNEN

Los partidarios del New York Yankees no tienen que temer al actual slump que sufre el team

El susto de 1926 no se repetirá este año.—Miller Huggins tiene excelente material en las reservas y puede hacer las sustituciones necesarias para asegurar el pennant.—Aun dividiendo honores en los juegos que faltan ganan con facilidad.

Las últimas derrotas que han sufrido los Yankees han alarmado un poco a sus numerosos partidarios, poniendo contentos a sus contrarios que, como mis buenos amigos Ricardo Gil, Carrillo, Juan Palomo y otros más se resisten a considerarlos como los mejores que hay actualmente en las Mayores. El "susto" tiene motivo. En menos de una semana la novena de Huggins ha perdido seis juegos, reduciendo su ventaja sobre el Washington, a once juegos y medios, de quince que tenía.

Si los Hugmenn no hubieran decaído tanto durante el mes de Septiembre de 1926, poniendo en peligro el triunfo que parecía asegurado cuando se terminó el mes de Agosto, los fanáticos apenas si hubiesen puesto atención a estas últimas derrotas. Pero, los amigos de Babe Ruth, Lou Gehring y Co., no pueden olvidar aquel sustazo de 1926, cuando los Indios de Cleveland lograron ponerse a tres juegos de diferencia, después de una serie de victorias.

El hecho de que los Yankees hayan caído, inesperadamente en 1926, poniendo en peligro su triunfo, no quiere decir que este año parezcan dispuestos a repetir la historia. Las repeticiones son pocos frecuentes en base ball. Los boys de Huggins podrán caer en un slump en estos días, pero ello no quiere decir que repetirán su caída del año pasado.

Nosotros esperábamos desde hace tiempo algunas derrotas de los Yankees. Está perfectamente demostrado que ningún team puede escapar una temporada sin sufrir su período de derrotas. Pero, estamos muy lejos de suponer que este slump sea el inicio de una caída inesperada.

Un team puede considerarse con suerte si consigue pasar el mes de Agosto sin sufrir una lechada o sufrir alguna derrotas sucesivas. Los Yankees han decaído en estos días, eso es indudable. Pero, repetimos, ello no quiere significar que han iniciado el mismo descenso que experimentaron en 1926. Quizás pierdan algunos juegos más y reciban dos o tres lechadas, pero de eso, a perder el pennat, hay un abismo. El team está perfectamente asegurado y no tiene nada malo que temer.

Quedando apenas 45 juegos por efectuar y contando con una ventaja de diez u once sobre su rival más cercano, los Huggmen lucen anchos en la Liga Americana y sin peligro de perder. No debemos olvidar que aún dividiendo honores en todos los juegos que les faltan, terminarán la temporada con un promedio de 100 victorias y 54 derrotas.

Para derrotar a los Yankees, fanáticos, los Senadores tienen que ganar tres juegos por cada uno que ellos pierdan. En otras palabras, los boys de Miller Huggins tienen que ganar y perder seguido, mientras los Senadores necesitan tres victorias en cada cuatro desafíos que efectuen. Algo que, resulta tonto pensar, habida cuenta la poderosa reversa que tienen los Yankees en sus filas.

En 1926, cuando cursaba el mes de Septiembre y las derrotas se sucedían, Huggins se volvió loco buscando un recluta que pudiera pasar al line up regular, e impedir que los Indios se fueran acercando. Sus esfuerzos resultaron estériles, pues no contaba con un suplente de categoría y sus regulares parecían muy agotados. Este año la cosa es diferente. Huggins tiene material abundante en las reservas y tan pronto un regular dé muestras de estar debilitándose, será sustituído sin ningún género de contemplaciones. El año pasado Huggins estaba desalmado, pero ahora tiene buenos hitters en el banco, excelente fildeadores, buenos pitchers y un hombre como Wilcy Moore, que es capaz de pitchear dos innings todos los días sin que sea castigado por los players enemigos.

Desde luego, resulta del género bobo afirmar ciegamente que los New York Yankees están completamente asegurados. En base ball, como en todos los deportes, suelen ocurrir muchas cosas inesperadas.

Por algo dicen que es una cajita de sorpresa, pero, también resulta tonto imaginar que tienen que decaer este año, de la misma manera que lo hicieron en 1926. Actualmente están en un slump, pero cuentan con un excelente conjunto de bateadores en las reservas y esto salvará a la novena de repetir su débil performance del año anterior.

Cuando un team posee en su filas muchachos como Lazzeri, Gehrig, Koenig y Combs que lejos de cansarse están aumentando un juego por momentos, rara vez resulta perdedor. El año pasado estos novatos estaban dornidos por esta fecha, pero hoy en día están bateando con furor y ayudados por el buen pitching de Wilcy Moore, Pipgras y Thomas, pueden asegurar el pennant que muchos creen se les puede escapar.

GALIANA.

Beti Jai Vasco Club

Sociedad de Recreto y Sport
Calle 8 entre 3a. y 5a., Vedado
PROGRAMA OFICIAL
para la función que se celebrerará el Viernes 12 de Agosto.

PRIMER PARTIDO a 25 tantos.—Unzueta m. y Esquivel mr., blancos. Quintana mr. y Cubota, azules.—A sacar ambos del cuadro 8 y medio.

SEGUNDO PARTIDO, a 30 tantos.—Menéndez y Valenzuela, blancos. Acosta y Castro, azules.—A sacar los blancos del cuadro 10 y los azules del 9 y medio.

TERCER PARTIDO, a 30 tantos.—Zubizarreta y Pianca, blancos. Andrés y Blanco, azules.—A sacar ambos del cuadro 9 y medio.

CUARTO PARTIDO, a 30 tantos.—Comesaña y Moisés, blancos. Couce y Betancourt, azules.—A sacar ambos del cuadro 10.

QUINTO PARTIDO, a 30 tantos.—Furquet y Mungía, blancos, Pastrana y Aguinaga, azules.—A sacar ambos del cuadro 10.

AVISO:—Se prohiben las apuestas.

Gomas Cubana Sport

Magnífico terreno de base ball situado en Puentes Grandes, que será escenario el próximo domingo 14, por la tarde, de un interesante match, siendo contendientes los fuertes clubs Miguel Lloret y Puentes Grandes Stars.

A juzgar por el entusiasmo reinante entre los partidarios de ambos clubs, es de esperar que el match sea de grato recuerdo para los mismos.

LINDBERGH exigió en París—cuando se habilitó para hacer sus visitas, que le trajesen botones para cuello KREMENTZ. ¡De ninguna manera quiso otros! El sabe que son los más prácticos, los mejores.
De venta en todas partes.

M.E.C.D. 2016

SOCIEDADES ESPAÑOLAS

DEL CENTRO GALLEGO

Los dos premios de El Gaitero, donados por el señor José Calle, para los alumnos más aplicados del Plantel de Enseñanza del Centro Gallego, fueron discernidos, por sorteo en la noche de ayer.

En el salón de fiestas del M. I. Centro Gallego y ante la Sección de Cultura, se verificó el sorteo de los dos premios de aplicación concedidos por don Pepe Calle, con el nombre de "El Gaitero".

Concurrieron al acto del sorteo varios de los alumnos del Plantel de enseñanza cuyos nombres han sido publicados ya, familiares de los mismos.

Verificado el sorteo correspondieron ambos premios de $25 cada uno, a los niños María Luisa González y Alberto López García.

Estos premios serán entregados a los agraciados en la fiesta de repartición de premios y apertura del nuevo curso que celebrará la Sociedad, en sus salones, a las 2 de la tarde del día 11 de Septiembre.

SECCION DE PROPAGANDA

Esta Sección ha comenzado ya la distribución de los títulos de Constancia a los asociados que tienen derecho a ellos. Habiéndose remitido los correspondientes a los asociados señores José Rosendo Gómez, número 2486; Enrique Villaverde, número 2110; Antonio Pena López, número 1981; Antonio Delgado, número 142; Esteban Pérez Martelle número 148; Jerónimo Candina, número 140; todos residentes en Aguacate, a quienes les serán entregados por el Delegado del M. I. Centro Gallego, en aquella localidad, señor Jerónimo Candina.

Consecutivamente se irán mandando a las demas Delegaciones y se publicarán para que llegue a conocimiento de los interesados.

Se tiene conocimiento de que estos señores asociados que tienen el título de constancia se proponen obtener el que ha creado ahora la Sección de Socio Propagandista para lo cual basta inscribir 10 socios. Constantemente se están recibiendo nuevas inscripciones de la Habana y de Delegaciones.

Asociación de Dependientes

Los señores Linares Vivó y Avendaño, de la Sección de Recreo y Adorno de la Asociación de Dependientes, y al mismo tiempo componente de la Comisión encargada del anuncio por medio de la prensa, de todas las fiestas que celebre en la actualidad la Asociación, están contentísimos por el éxito obtenido en la última tarde bailable celebrada y entusiasmados por ese éxito no descansan en ver los salones sociales repletos de las lindas damitas conque cuenta tan simpática Sección.

Al mismo tiempo, de acuerdo con los señores Francisco Martínez, José Blanco Camacho y Pedro Rivas, miembros de la Comisión de Música para la fiesta que ha de celebrarse el día veintiuno del corriente, se encuentran trabajando para que el programa bailable que ha de ejecutar la orquesta del señor Felipe Valdés, resulta del agrado de los asociados.

Los señores Antonio Borges y Luis Herrero, Presidente y Secretario respectivamente de la Sección de Recreo y Adorno, se encuentran sumamente complacidos por el entusiasmo que ven en los comisionados encargados de la propaganda de esta fiesta.

Pronto daremos más detalles de esta fiesta, que ha de resultar, como siempre, un éxito entre los éxitos.

La próxima Velada en el Gran Foment Catalá

Esta culta y simpática sociedad catalana de Prado y Neptuno, en su última junta directiva celebrada en fecha 6 próximo pasado, entre otros acuerdos aprobados de orden interior y exterior, tomó los siguientes:

Celebrar una velada teatral en sus salones el día 4 del próximo septiembre con la opereta "El Conde de Luxemburgo", habiéndose ya puesto en ensayo dicha obra.

El presidente social dió cuenta al seno de la junta en nombre de la comisión nombrada al efecto, de las gestiones hechas para que en fecha próxima, la cual se anunciará oportunamente, del gran festival artístico que se celebrará en uno de los teatros de esta capital.

La obra que se representá será indiscutiblemente "La Dogaresa" opereta representada en Barcelona más de cien veces consecutivas con grandioso éxito.

Dado el fin que persigue el Gran Foment Catalá de establecer entre sus asociados el Socorro Mutuo y contando con grandes y efectivos elementos artísticos de esperar es que todo cuanto se proponga han de resultar éxitos seguros, espontáneos, como cuantos lleva celebrados hasta la fecha.

JUVENTUD CUBANA

En Junta Directiva extraordinaria celebrada recientemente se acordó posponer para el día 31 del corriente el Recibo Bailable que esta sociedad tenía señalado para hoy 11 de Agosto.

Para el baile del día 20, la comisión compuesta por los señores José Almeida, Francisco López, Ernesto Romero y Luis García están organizando un baile que dejará recuerdos imperecederos en el Cerro. Para esta fiesta se ha contratado una conocida orquesta y un famoso Son cuyos nombres nos reservamos, con sorpresas.

Grandiosa fiesta organizan los de S. Claudio

La sociedad de Instrucción San Claudio, organiza una grandiosa fiesta. Señalada está la fecha.

Será el domingo cuatro de Septiembre, en todos los jardines de "La Tropical", cedidos galantemente por la empresa, por los fines altruistas que animan a la Directiva y a los asociados a celebrarla.

Por ello, por ser una fiesta de altos fines benéficos, cuenta con el apoyo de la Colonia Gallega, y con todo el elemento amante de las buenas fiestas.

Este festival que bien puede denominársele "Una Feria en San Claudio", por ser precisamente esa la fecha en que se celebra esa famosa feria, que tanta vida económica le da al hermoso pueblo de San Claudio y a los adyacentes, hará, época en los anales de la colectividad.

Su organización es perfecta, y si a ello unimos el entusiasmo que tienen los asociados, podemos vaticinar que el éxito que les espera será estupendo. Menos no se puede esperar de un festival que cuenta con todas las simpatías de nuestro elemento bailador, unido a la bondad del programa que habrá de desarrollarse. Tocarán nada menos que dos afamadas orquestas, una en el regio salón "Cerveza Tropical", que tiene cabida para mil parejas, y la otra en el añoso "Mamoncillo", el papá de cuantos existen en la tierra más hermosa que ojos humanos vieron, y para que nada falte, habrá también un conocido sexteto que hará las delicias de los amantes del voluptuoso Son, en el salón "Ensueño", que es una verdadera ensoñación bailar en él. Y diseminados por los jardines, se encontrarán gaiteros y tamboriles, y acordeonistas, que lanzarán al aire notas musicales que nos recordarán los gratos ratos pasados en más de una "heira" en la siempre amada y bien querida patria chica.

Cientos de locales serán adaptados para que las familias puedan merendar a la sombra benigna y agradable de los árboles, mientras contemplan el hermoso paisaje que ofrecen los jardines de "La Tropical", mientras nutren con suculentos manjares sus estómagos. Será—una fiesta alegre y cordial y cuya fecha 4 de Septiembre, dejará una estela imborrable de recuerdos...

La Comisión organizadora, la integra la Directiva que forman los señores Raimundo Teijeiro Rodríguez, presidente. Arsenio Martínez secretario, y el tesorero señor Manuel Fojo. Y como vocales los señores Francisco Gómez, Jesús Gómez Lagoa, Victoriano Gómez, Antonio Secane, José Piñón Martínez, Benigno, Fco. Pérez Peña, Gerardo Durán y Avelino Corgos. Todos ellos muy animosos y entusiastas.

Mañana nos ocuparemos nuevamente de esta grandiosa fiesta.

HOGAR FELIZ

El día 8 del presente mes, vino al mundo con toda felicidad, un hermoso varón, primer fruto de la feliz unión de los jóvenes y simpáticos esposos Josefina Albuerne de Díaz y José Díaz López,

Fué asistida la señora Albuerne de Díaz, por el joven y notable doctor Ricardo Machín y Albarrán.

El doctor Machín que figura en primera línea entre el brillante cuerpo facultativo de la "Covadonga", actuó como siempre, con su maestría y habilidad en él características.

El amigo Díaz también pertenece al personal de la Quinta "Covadonga", donde ejerce el cargo de Enfermero Graduado, siendo muy estimado por todos.

Una vida llena de dichas y venturas le deseamos al simpático varón, y reciban nuestra felicitación los felices papás.

Comité Pro-Centro Castellano

CANDIDATURA RADA-REY-RAMOS

"A paso de triunfadores". Así va esta Candidatura hacia el triunfo en las elecciones que han de celebrarse el día 14 del actual a la 1 p. m. hasta las 4 p. m. en el Centro Castellano (Neptuno y Prado).

Nunca pudo pensarse ni aun por los propios organizadores, que esta Candidatura despertara el entusiasmo y la simpatía que ha hecho vibrar el sentimiento castellano, como si en ella se hubieran concentrado todas las ilusiones de un porvenir risueño para la Sociedad.

Estamos a 48 horas de las elecciones donde ha de decidirse de una vez y para siempre el porvenir del Centro Castellano, y a los socios toca decidir de este porvenir dando sus votos a la Candidatura Rada, Rey y Ramos, hombres activos, conocedores de los problemas de la sociedad, que sabrán sortear las dificultades y lograr el triunfo.

El socio del Centro Castellano que el domingo 14 no vaya a votar falta a su deber más elemental y quien vaya y no vote por la Candidatura Rada, Rey y Ramos no conoce que es lo que conviene al Centro Castellano.

Este Comité recomienda que cualquier dificultad el día de las elecciones se ponga en conocimiento del Cuartel General que actuará en Neptuno número 6, entre Prado y Consulado.

El socio que aún no tenga carnet debe proveerse del mismo enseguida y al efecto puede avisar a la Secretaría del Comité Belascoaín 54, altos, donde se le hará gratis retrato para el Carnet.

La última Junta General que celebra este Comité es hoy viernes a las 8 de la noche en Belascoaín 54. Los socios que deseen conocer las últimas impresiones y recibir instrucciones para el día electoral, pueden concurrir.

Hijas de Galicia

JUNTA DIRECTIVA ORDINARIA

El día del corriente se reunió en sesión ordinaria la Junta Directiva de esta Sociedad. Presidió el señor Manuel Vicente y actuó de Secretario el señor Dámaso Pérez. Concurrieron casi todos los señores Vocales.

Entre los principales acuerdos tomados figuran los siguientes:

Nombrar Médico-Director del Sanatorio "Concepción Arenal" al doctor Valentín Castanedo que fué hasta ahora Vicedirector de dicho establecimiento.

Nombrar para la plaza vacante por el ascenso del doctor Valentín Castanedo al doctor Antonio F. Barrera, especialista de garganta, nariz y oídos, que es de la Sociedad.

Nombrar interinamente médico de Zona al doctor José Ignacio Meluzá. La zona que atenderá el doctor Meluzá en su interinidad será de Belascoaín a Galiano.

Se aprobaron los informes de la Dirección contiene la labor realizada en la Casa de Salud por los facultativos que es la siguiente: 291 enfermas asistidas en el Sanatorio, 92 operaciones efectuadas, 41 nacimientos, 521 análisis, 166 radiografías, 4186 consultas efectuadas en el Sanatorio, 369 visitas a domicilio, 428 consultas efectuadas por los médicos de Zona, 56 por el oculista, 103 por el dentista y 1750 curaciones.

Se otorgó la subastilla de pan a los señores García y Fuertes y la de instalación de timbres eléctricos al señor Domingo Lugris.

En el arranque del coche

Las Bujías Champion producen una chispa más intensa que facilita sobremanera el arranque del vehículo y aumenta la potencia del motor. Es fácil salir adelante de otros automóviles con Bujías Champion.

Las Bujías Champion prestan mejor servicio durante más tiempo. No conviene nunca tener las bujías en servicio más de 20.000 kilómetros. El gasto de renovación es ampliamente compensado con la economía de gasolina y aceite.

Representante de la fábrica
C. H. MACKAY
Morro Num. 58 Habana

CHAMPION
Para Todo Motor
Toledo, Ohio, E. U. A.

Hoy se celebrará en la Casa Social de la Patriótica Asociación "España Integral" una interesante conferencia sobre el tema "España Educadora"

El P. Rafael de la Serna de una manera magistral disertará sobre ese importante tema

Para la noche de hoy, día doce, viernes, a las ocho y media de la noche, está señalada la conferencia sobre el tema "España educadora", que de una manera magistral el Padre Rafael de la Serna, con su elocuencia propia deleitará a la concurrencia que estará pendiente esa noche de su autorizada palabra.

Todos los asociados, con sus respectivas familias, pueden asistir; también pueden concurrir todas aquellas personas que aun no reciben invitación tengan interés en escuchar de labios del Padre Rafael de la Serna ,el funcionamiento del Colegio Cántabro establecido en la provincia de Santander, España.

AUTORIDADES ESPAÑOLAS

Para esta conferencia han sido invitados el Secretario de la Embajada de España, señor Cristóbal del Castillo; el Cónsul de España, señor José Martínez Pons; el Vicecónsul don Pedro López García, los médicos del Consulado y empleados de la Embajada y Consulado de España en esta ciudad.

Todos los señores socios, las numerosas asociadas de España Integral, el cuerpo médico de esta Asociación y todos los señores que merecidamente ostenten títulos de honor de España Integral.

Todos aquellos españoles que aun no siendo socios de España Integral, y simpatizando con sus fines, pueden también asistir a la fiesta.

Escuchemos pues de labios del sabio Agustino Padre Rafael de la Serna, el funcionamiento del Colegio Cantabro de Santander, escuchemos de su autorizada palabra todo aquello que se relaciona con el importante tema de "España educadora".

ACUERDOS DE LA JUNTA DIRECTIVA

El día 9 de los corrientes celebraron los jóvenes directivos de España Integral junta en su casa social para resolver algunos asuntos de urgencia ,presidió el señor Ramón Canoura, actuó de Secretario el señor Francisco Vega Núñez y asistieron los vocales siguientes: José Ferro, Luciano Giró, Santiago Andueza, Domingo Lázaro, Ramón Bahamonde, Andrés Alonso, Claudio Díaz, Alfredo Calvo y Fernando Navarro.

Se acordó que para la fiesta de La Tropical que tendrá lugar el día 21 de los corrientes, se lleve como música una buena orquesta y un buen sexteto, para que amenicen el baile en los dos salones concedidos, el Salón Ensueño y el Salón Mamoncillo.

Se nombró una comisión para que se entienda en buscar la orquesta y el sexteto. Se acordó que toda la Sección de Orden asesorada por la Junta Directiva asista bien temprano a los jardines de La Tropical para la mejor organización de esa fiesta.

Se acordó crear tres premios para el que mayor número de entradas venda; estos premios han de consistir en lo siguiente: primer premio, un baile dedicado en honor de la persona que mayor número de entradas venda.

Segundo premio, una valiosa caja de marquetería, trabajo y valor de setenta y cinco pesos.

Tercer premio, un estuche de tabacos con sus correspondientes tabacos.

Darse por enterados de los trabajos efectuados por la comisión organizadora de esta fiesta, la junta directiva conoció de todo lo efectuado y espera que dados los trabajos ejecutados el resultado de la fiesta sea satisfactorio.

Los acuerdos de la segunda parte de la junta recayeron sobre la organización de las conferencias, acordando la junta que se organice una serie de conferencias de carácter científico literario, y que la primera de esa serie esté a cargo del Padre Rafael de la Serna, Visitador de los Padres Agustinos que se encuentra de paso por esta ciudad en un viaje por todas las Repúblicas Hispano Americanas.

Expresarle las gracias al señor Cristóbal del Castillo, encargado de los asuntos de la Embajada de España, quien tuvo frases laudatorias para España Integral en la visita que el ilustre Agustino le hiciera a la llegada a este país.

Nadie ignora la simpatía que le inspira al Secretario de la Embajada de España señor Cristóbal del Castillo, la obra de España Integral; eso sirve de estímulo para que los jóvenes de esta patriótica Asociación se inspiren más de día en día por los altos ideales que persigue en el campo fecundo de la acción social.

A LOS ESPAÑOLES

Españoles, tenemos en la Habana al sabio Agustino Padre Rafael de la Serna, Visitador de la Orden en el Norte de España; él pronunciará en nuestra casa social una interesante conferencia sobre el tema "España educadora", debéis interesaros por escuchar su palabras, él os dirá el paso de avance que dió nuestra patria y el estado de cultura que tiene; el tema no puede ser más interesante, "España Integral" invita por este medio a todos, aun no siendo socios de España Integral, podéis venir a esta conferencia.

En Reina 55, altos, está la casa social de España Integral, es la casa de todos los españoles de buena voluntad así como también de todos los cubanos, podéis venir a escuchar la palabra del sabio agustino hoy a las ocho y media de la noche.

CLUB HABANERO

Su gran baile del sábado 13, en el Foment Catalá.

Siguen aumentando los alicientes para dicha fiesta.

Una reputada casa de comercio de esta capital ha prometido el adorno nipón que lucirán los salones.

La Secretaría del Club no descansa un momento con los pedidos de invitaciones.

"Una noche en Tokío", hará época y sus gratos recuerdos perdurarán en los que tengan la dicha de disfrutar de ella.

La Jazz Band Wizzard's y el Sexteto Boloña, serán los conjuntos musicales que amenizará la fiesta aludida, los cuales interpretarán un escogido programa que contará 24 piezas.

Unión Villalbesa y su comarca

Programa de la gran fiesta social que celebrará esta sociedad el día 14 de Agosto de 1927, en los jardines de La Tropical.

Programa:

Menú: Aperitivo Vermouth Cinzano; Entremés, Jamón gallego. Galantina de pavo, salchichón de Lyon, Queso Gruyere.

Entrante: Arroz con pollo, "Pro Ferrocarril Villalbés", ensalada mixta "Pro-Profesorado"; Lacón gallego con "cachelos". Carmiña Prieto Rouco.

Postres: Flan Prensa Habanera; Tortones: Manuela Barreiro, obsequio de la Compañía "La Cubana".

Vino: Vino "Plus Ultra". (Cuqueira).

Sidra: Sidra "El Gaitero".

Café: "A Villalba voy..."

Tabacos: Tratado Hispano Cubano (Selección).

Programa de la "Banda de Sarria" durante el almuerzo:

1. Alborada de Veiga; 2. Jota Viva la Unión Villalbesa y su Comarca; 3 Paso doble Comité de Damas de la "Unión". 4. Serenata: Bella Luna.

Programa bailable: primera parte: 1. Vals Dulce Esperanza; 2. Danzón La Villalbesa tiene panteón; 3. Paso doble Camino de Rosas; Danzón Las primeras bodas de plata; 5. Fox Trot: De Villalba a la Habana; 6. Jota Paseando en "Penas Corbeiras". 7. Danzón El Pius Ultra de Franco.

Segunda parte: 1. Paso doble Por la Patria; 2. Danzón Unión Sporting Villalbés; 3. Schotiss, La Unión se impone; 4. Danzón La Villalbesa va en progreso; 5. Danzón La Casa de la Troya; 6. Muiñeira Maruxiña; 7. Paso doble Todos los villalbeses deben ser socios".

Durante la matinée, alternará el Sexteto "Botón de Oro", tocando 22 piezas de su repertorio.

Nota: Todo asociado debe guardar el debido orden ,de lo contrario será retirado del salón.

SARNA
RASQUIÑA
Se cura radicalmente en diez minutos, sin baño con el
SULFURETO CABALLERO
De ventas en Habana: Gran Droguería Sarrá y en todas las Farmacias de la Isla.

Del Centro Balear

LA INTERESANTE JUNTA QUE ESTA NOCHE CELEBRARA LA SECCION DE PROPAGANDA.

Para la noche de hoy, viernes, a las ocho y media, está convocada la junta ordinaria la Sección de Propaganda, el inquieto y simpático organismo que con tanto afán viene laborando en pro de una buena causa, como indiscutiblemente es el engrandecimiento del progresista Centro Balear.

La junta de esta noche, acaso pueda ser una de las más importantes que celebre esa Sección, pues entre los muchos asuntos que se discutirán se destacan algunos por su gran magnitud y trascendencia, cuyo conocimiento tendrá muy jubilosa acogida por parte de los organismos principales del Centro y por el cuerpo de asociados.

Me refiero a la creación de delegaciones, asunto que desde un principio logró interesar a los miembros de esa Sección, y que ahora se dispone, estando debidamente estudiado, dar a conocer, en primer lugar a al Junta Dircetiva, para después proceder a la organización de diversas delegaciones.

Motivos más que suficientes tiene el entusiasta presidente de la Sección de Propaganda, señor Guillermo Alemañy, para sentirse tan optimista. E resultado de su gestión ha culminado en el mejor de los éxitos; de los cuales tiene participación el activo secretario señor Onofre Alemañy, y los animosos vocales, señores Homar Coll, Eugenio Salinas, Antonio Clavo, Simón Lisondo, José Casado y Rafael Barceló.

Dado lo interesante de la sesión de esta noche, es de suponer que no faltará ninguno de los señores vocales.

LA GRAN FUNCION ASTURIANA

Mañana en Martí, según venimos anunciando, se celebrará la extraordinaria función organizada en homenaje a Llaneza, el notable y popular artista. Como números del programa especialmente dedicados a los paisanos del homenajeado, figuran: el estreno de la bella película: "Desde Pravia a Covadonga"; — verdadero alarde de arte fotográfico — la obra de Atanasio Rivero, escrita expresamente para Narcisín — el diminuto gran artista de Sama de Langreo — y que tiene por título: "¿Qué hacemos con el Rapaz "; los cantares asturianos por Emilia Benito; el "Pou-pourrit" de Aires Asturianos, en el violín por Luis Llanesa; y la canción "Rapacin de mios amores", y otras de su extenso repertorio por Adelita Trujillo.

Y para el público en general, sin distingos, va la comedia de Pedro Mata: "En la boca del Lobo" y el sainete del aplaudido autor de Alhambra: "He ideado un gran negocio' pero necesito un socio', con la producción de Llaneza titulada: "Un primo de Rivera", de cuya obra serán protagonistas: la hermosa Adelita Trujillo, el notable actor Narciso Ibáñez, y el autor. Todo este programa, que como se verá es algo extraordinario, se cumplirá fielmente, lo que no está de más advertir para tranquilidad del espectador.

Ya hemos dicho, y repetimos, que las localidades disponibles están a la venta: en la Secretaría del Centro Asturiano; en el café "Salón H" —en la Manzana de Gómez — y en la Contaduría del Teatro Martí.

"Apuraivos" que se acaban.

BODA INTIMA

Días pasados se celebró en la Iglesia de Jesús del Monte, la boda de la bella y graciosa señorita Aurora Alvarez y Fernández con nuestro estimado amigo el joven doctor José Piñón y Mesa, perteneciente al cuerpo facultativo de la gran Casa de Saud "La Purísima Concepción" de la Asociación de Dependientes.

Fueron padrinos de la boda: la señora Catalina Alvarez, madre de la gentil novia, y el señor José Piñón, padre del novio.

Testigos por ella: los señores Antonio Alvarez y Cosme Piñón.

Testigos por él: los señores Oscar Arés y Oscar Arias.

Una luna de miel eterna le deseamos a los simpáticos desposados.

Unión Regional de la Víbora

Flores, Mujeres, el encanto de la vida, lo ideal, fué lo que pudimos presenciar en el pasado baile celebrado por esta aristocrática sociedad, en la noche del domingo.

La animación era tan grande, que los amplios salones se veían invadidos por alegres parejas; ellas, radiantes de belleza, con la argentina sonrisa en los labios, haciendo mil promesas con el juego de sus ojos, mientras que las flores palidecían y se marchitaban envidiosas de la soberana hermosura de su gentil dueña.

Valses que hacían pensar en amores y voluptuosidades, danzones dulces y suaves, plenos de romanticismo, alegres y coquetones Fox-Trots, chispeantes pasos-dobles, hacían las delicias de las cientos de parejas que asistieron, en busca de alegría y de un poco de expansión.

Bellos grupos de damas y damitas, pude anotar en mi carnet, haciéndoseme algo imposible el poderlas reseñar todas, como son mis deseos.

Comenzaremos: por la distinguida esposa del director de la orquesta, señora de Parada, señora Piñón de Noriega, y entre las lindas damitas, con su gracia y simpatías, figura en primer término, la esbelta y gentil Sinforosa Batista, que cautivó a los presentes por su belleza, hija amantísima del acaudalado comerciante de esta plaza señor Batista, siguiéndole el turno a este manojo de encantos:

Panchita Ríos, Guillermina Ríos, Odulia Pérez, Odulia Cacheiro, Adelina Félix, Leonor Pérez, Clementina Díaz, María González, María Fernández, Odulia Cacho, Josefa Martínez, Carmen García, Josefa Martínez, Agustina Pérez, Antonia Ortega, Josefina García, Carmen García, Pilar Rodríguez, Josefa Casas, María Torres, Rita Ochoa, Carmela Díaz, Josefa Domínguez, Fidelina Domínguez, Carmita Nieto, Josefita Díaz, Manuela Cervantes, Albertica Rodríguez.

La entusiasta directiva acordó celebrar para la noche del próximo domingo, otro baile con nuevos atractivos para el buen elemento bailador, atractivos éstos que en su oportunidad daré a conocer.

¡Hasta la otra pues!

Sociedad del Pilar

Sábado 13.

En la Sociedad del Pilar.

Ha de resultar un verdadero acontecimiento social, pues la organización de este extraordinario baile señalado para esa fecha así lo hace esperar.

Las familias que no hayan recibido su invitación la cual es requisito deberán solicitarla en la Secretaría de la Sección de Recreo todas las noches de 8 a 10.

La orquesta de Cartaya que en ese día hará su estreno en los salones de la prestigiosa Sociedad del Pilar ha confeccionado un soberbio programa el cual damos a conocer más abajo.

Programa: Primera Parte: Fox-trot, Hawai; Danzón, Los 23; Fox, Hes The last Word; Danzón, Dulce Son; Fox, Sam; Danzón, Good Bay; Fox, That night in Arabia; Danzón, Pa Cantón. Segunda parte: Danzón, Rosa Roja, Fox, Black Botton Stomp, (A petición); Danzón, Mírame y no me comas; Fox, I still Believe in tou Danzón, Rosita; Danzón, La Calesera; Fox, Oh Mis Medina (éxito); Danzón, Zulema. Extra: Paso doble, Pepe Angel. Orquesta: Cartaya.

GRATIS
LIQUID VENEER
Pronúnciese Licuid
Vinir
Redúzcase a la mitad el trabajo casero usando "Liquid Veneer" (Enchapado Líquido). Unas cuantas gotas de este líquido, aplicadas con un lienzo, quitan el polvo y mugre y hacen desaparecer toda marca o raya en pianos, muebles, decorado de madera, automóviles, etc., dejando una superficie perfectamente limpia y con un hermoso brillo. También conserva por tiempo indefinido el acabado original.
Para obtener ABSOLUTAMENTE GRATIS una botellita de a 5 cts., preséntese al comerciante respectivo el siguiente,

Este cupón, cuando se presente a
FRANCISCO PLA y Co.
Ave. de Italia 49 al 53-D
da derecho a obtener gratis una botellita de "Liquid Veneer" de a 5 cts.
7413 18 d alt 6

CENTRO ASTURIANO

ACUERDOS TOMADOS POR LA JUNTA DIRECTIVA EN SU SESION EXTRAORDINARIA

Aprobar el presupuesto que la Cía. Purdy and Henderson Co. presentó para la adaptación de la Caja de Ahorros de los socios del Centro Asturiano de la Habana, en el local que ocupa la esquina de Monserrate y San José, en donde ésta institución, a juzgar por las obras que allí se realizan, instalará sus oficinas espléndidamente, con todos los adelantos modernos y en parangón con las mejores de cualquier Banco similar.

La Directiva acordó dirigirse al Honorable señor Secretario de Obras Públicas solicitando que sean ejecutadas las obras de reconstrucción de las aceras que circundan a nuestro Palacio Social, a virtud de estar próximas a ser arrancadas las vallas y dejar al tránsito público las referidas aceras.

La Directiva acuerda dirigirse al Departamento de Obras Públicas solicitando el acometimiento del agua para el nuevo Palacio Social, así como pedir a la Havana Electric Co. que conecte la instalación del Gas y Electricidad.

La Directiva conoce de varios escritos de la Casa E .G. Abreu S. en C. por los cuales dicha casa comunica que en breve dejará instalados los magníficos elevadores "Schlieren", los que tienen contratados con esta Sociedad y que serán un modelo de buen gusto en la última palabra en estilo y confort.

Apruébase colocar en distintos lugares del Edificio Social 21 rejas que dividirán determinados departamentos de acuerdo con los diseños presentados por el Arquitecto Artístico señor del Busto.

Apruébase la obra adicional de revestimiento de marmol para los lavabos del segundo piso y Bebederos del cuarto piso.

Apruébase una caseta de ladrillo en el desembarco de la Escalera de la Torre principal para evitar que en los días de lluvia el agua se introduzca en el Salón de dicha Torre, que por su capacidad prestará magnífico servicio para reuniones de Clubs o Comisiones.

Aprueba la recepción de los trabajos de vidrios emplomados que cubren la Escalera de Honor y otros lugares del Edificio por encontrarlos realizados de acuerdo con el pliego de condiciones; por cierto, que la tal vidriera artística que cubre el hueco de la Escalera de Honor, es una verdadera maravilla habiendo sido fundida y realizada su instalación por una Compañía española, y representa asuntos del descubrimiento de América.

Acuérdase que pasen a estudio de la Comisión de Obras dos escritos de señores asociados, en uno pidiendo que en el muro de la azotea del quinto piso sea colocada una baranda para evitar que las personas se arrimen a él y que, dada la altura de dicho muro ocurra una desgracia en el futuro. Y otro en el que se solicita que las tres Torres más pequeñas del Palacio Social sean utilizadas para servicios, a cuyo efecto se sugieren distintas formas de adaptación, esto es, cubrirlas con mamparas de madera, vidrios, emplomados etc.

Acuérdase instalar el Departamento de Máquinas para recibos en el local que hace esquina a la calle de Monserrate y San José, primer piso, y que en el mismo se adapte un mostrador con sus rejas y ventanillas para los cobradores.

Acéptase el presupuesto de la Cía. Purdy and Henderson Co. para dejar en condiciones de arrendar la mitad del sótano del Edificio, esto es, la parte de mayor puntal que ocupará una superficie de dos mil metros y pico, y en cuyo lugar bien podrá instalarse un Restaurant americano u otro establecimiento de orden similare donde no sea indispensable estar a la vista del público, y la parte de menos puntal que sea cerrada para utilizarla el Centro para los distintos servicios que habrá de necesitar.

EL CENTRO ESTA MUY PROXIMO A TERMINARSE

Para el próximo día primero de Septiembre ya estarán quitadas las vallas de madera e instalada la Lamparería que la casa Terán y Aguilar de Madrid está verificando desde hace algún tiempo, y cuyo estilo, calidad y belleza son el asombro de cuantos la han visto pudiendo asegurarse que difícilmente habrá un edificio en América que tenga mayor riqueza de Lamparería.

Habla el Presidente del Centro Castellano

Recibo la siguiente carta:

Habana, 11 de Agosto de 1927.

Sr. Fernando Rivero.

Redactor de Sociedades Españolas del DIARIO DE LA MARINA.

Muy señor mío:

Con el fin de desvirtuar una especie que puede ser origen de error y perjudicar al Centro Castellano, le ruego la inserción de estas líneas en esa Sección de Sociedades Españolas.

En la Prensa de hoy he leido un manifiesto del Comité Electoral Pro Centro Castellano, firmado por su presidente señor Emilio Cuenllas, en el que se dice que el señor Rafael Menéndez no tiene ninguna actuación en las Delegaciones.

Como esto representa un ardid político y pudiera ser un perjuicio para el Centro Castellano, debo en mi carácter de Presidente del Centro Castellano, hacer constar que el señor Rafael Menéndez es Secretario de Propaganda con toda la plenitud de facultades que le concede el Reglamento y acuerdos de la Junta Directiva, porque si bien es verdad que ha presentado su renuncia, ésta no le ha sido aceptada hasta la fecha ni por la Junta Directiva, ni por el que suscribe, estando, repito, en funciones de tal Secretario y de Inspector de Delegaciones.

De usted atentamente,

Narciso MERINO,
Presidente.

Centro Montañés

Con motivo de la velada cultural que el domingo se celebrará en los salones del Centro Montañés, bajo los auspicios de la Sección de Cultura y Bellas Artes y en la que hablará el gran orador Reverendo Padre Rafael de la Serna, profesor del gran Colegio Cántabro de Santander, hay una gran demanda de invitaciones para el acto, que, se teme, sea insuficiente el local para contener tantas familias como desean concurrir.

Las últimas noticias obtenidas nos informan que la presentación de dicho orador será a cargo del doctor José M. Pérez Cubillas y que la bella poetisa señorita Emma Piñeiro disertará hermosas poesías de su jardín literario.

El programa que se está confeccionando y que resultará sugestivo por los diversos y simpáticos números con que cuenta, lo publicaremos en breve, así como cualquier otra noticia que recibamos.

La Sección de Cultura, aprovechando los distintos elementos artísticos que se han brindado a la sociedad para todos los actos culturales, dará en esta ocasión prueba de su organización.

Juan Vázquez Andrade

Con profunda pena nos enteramos de a muerte de este gran gallego, benemérito de la Patria como Presidente en funciones y Presidente de Honor de la sociedad cultural y de socorros mutuos "El Progreso de Lousada", persona, además, muy querida en todos los órdenes sociales por su bondad y caballerosidad.

Falleció en "La Benéfica", templo augusto del dolor gallego emigrado, desde donde ayer, a las cuatro de la tarde, fué conducido al Cementerio de Colón, donde recibió cristiana sepultura.

Hasta allí le acompañaron todos los del Progreso de Lousada, y gran número de amigos que elevaron al cielo sus preces por su alma.

Descanse en paz.

Y reciban sus queridos familiares el más sentido pésame de los del DIARIO DE LA MARINA.

PALUDISMO
Esta es la maldición de las regiones tropicales. Los calofríos debilitan y chupan la vida. Contaminan la salud, la energía, y la ambición. Evítese el
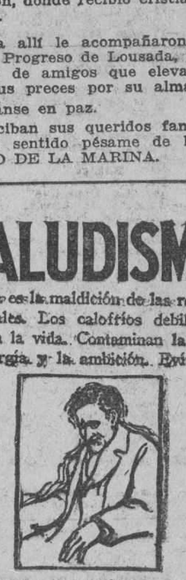
paludismo aumentando su peso, fuerza y energía. No siga usted perdiendo peso!
Bacalaol del Dr. Richards
Estas nuevas tabletas de aceite de hígado de bacalao harán desaparecer su mal. Aumentarán su peso, su salud y su energía. Tonificarán de tal modo su sistema, que se sentirá usted una persona completamente nueva. El Bacalaol es la llave de la puerta de la salud. (12)
Para Engordar
BACALAOL
DEL DR. RICHARDS
Para aumentar en peso, fuerza y salud
Tabletas de Aceite de Hígado de Bacalao
— Sin Olor Ni Sabor

Tiritando de Fiebre
Bajo un sol abrasador, él tirita. Acaba de ser atacado por un acceso de fiebre, y castañetea, sacudido subitamente por escalofríos, cabeza pesada, lengua áspera, piel seca, cara ardiente por la cual correra muy pronto el sudor¿ Es un trastorno pasajero? ¿Es la fiebre gripal? ¿ Es el sintoma de un fenómeno mórbido, de una infección microbiana, de una alteración de la sangre? Cualquiera que sea la causa, aconseje Vd. a ese fébril recurrir inmediatamente al
QUINIUM LABARRAQUE
Aprobado por la Academia de Medicina de Paris

que es el más eficaz de los febrífugos, al mismo tiempo que el más poderoso de los tónicos. Extracto integral de la corteza de quina no sólo es el específico por excelencia de todos los estados febriles, sino que también se recomienda a los deprimidos, fatigados, debilitados, a los niños que fatiga el crecimiento, a las jóvenes, a las mujeres en el momento de las reglas o después de un parto, a los convalecientes y a los ancianos. Ha sido honrado con la alta aprobación de la Academia de Medicina.
De venta : En todas las buenas Farmacias
Mayor : Maison FRERE, 19, Rue Jacob, Paris (6e)

ASOCIACION CANARIA
HABANA
JUNTA GENERAL PREPARATORIA DE ELECCIONES
De orden del señor Presidente, se cita por este medio a los señores Socios de la Habana, para la JUNTA GENERAL PREPARATORIA DE ELECCIONES, que tendrá lugar el domingo próximo, día 14, a las dos de la tarde, en el local social, Paseo de Martí número 107, de acuerdo con lo preceptuado en el artículo 74 del Reglamento General vigente.
Para tener acceso al salón de actos y poder tomar parte en la Junta, es requisito indispensable presentar el Recibo correspondiente al mes de la fech ay el Carnet de Identificación.
Habana, Agosto 11 de 1927.
G. RODRIGUEZ GOMEZ.—Secretario Contador.
11, 12 y 13 de agosto.

Ultimo Descubrimiento Ldo. Peña
30 años de éxito en las enfermedades secretas

M.E.C.D. 2016

ANUNCIOS CLASIFICADOS

ULTIMA HORA

ANUNCIOS CLASIFICADOS DEL "DIARIO DE LA MARINA"

LISTA DE LAS AGENCIAS DE LOS ANUNCIOS CLASIFICADOS

DE LOS MUELLES A GALIANO

Nº 1.—Obispo y Cuba, Vidriera de tabacos.
Nº 2.—Oficios 33, Vidriera de Tabacos.
Nº 3.—Zulueta y Misión. "Hotel París", Vidriera de Tabacos
Nº 28.—Obispo y Compostela, "La Popular", Vidriera de Billetes.
Nº 10.—Mercado de Colón, 35, "El Gallo".
Nº 9.—Consulado y Animas. Farmacia "Santa Amalia".
Nº 8.—Galiano 11, Panadería "La Flor de Galiano".
Nº 7.—Neptuno y Aguila, Almacén de Víveres "El Aguila".
Nº 6.—Galiano y San Rafael. Almacenes "El Encanto".
Nº 5.—Galiano y Zanja, Café "El Imperial", vidriera de tabacos.
Nº 25.—Salud y Lealtad, Farmacia del doctor Luis M. de Laosa.
Nº 4.—Monte y Amistad, Café "Marte y Belona", Vidriera de Tabacos.
Nº 51.—Oficios 50, Hotel "El Oriente".
Nº 63.—Zulueta y Dragones, Vidriera de tabacos del café del teatro "Martí".

DE GALIANO A BELASCOAIN

Nº 27.—San Lázaro y Campanario, bodega "La Palma".
Nº 16.—San Lázaro y Belascoaín, Café "Manhattan", Vidriera.
Nº 18.—Neptuno y Belascoaín, "El Gato Blanco", Billetes.
Nº 12.—Belascoaín 118, esquina a Santo Tomás, "La Villa de Navelgas".
Nº 14.—Reina y Chávez, Café "El Mundo", Vidriera de Tabacos.
Nº 34.—Vives y Figuras, bodega "El Globo".
Nº 32.—Florida y Esperanza, bodega "El Almacén" de Florida".

DE BELASCOAIN A INFANTA

Nº 17.—Aramburu 36, Barbería de Guillermo Valdés.
Nº 19.—Infanta y San Rafael, Café "Moderno", Vidriera de Tabacos.
Nº 19.—San Rafael y Campanario, Café "Las Delicias", Vidriera de Tabacos.
Nº 20.—Infanta y Carlos III, Café "Las Avenidas", Vidriera de Tabacos.
Nº 26.—San Lázaro 388, Café "El "El Escorial".
Nº 11.—Monte y Arroyo "La Sorpresa", Vidriera de Tabacos.
Nº 21.—Monte e Infanta, Café "La Esquina de Tejas", Vidriera de Tabacos.
Nº 52.—Carlos III núm. 50, "El Paseo", Café.
Nº 60.—Eugenio González, San Francisco esquina a San José.

VEDADO

Nº 25.—San Lázaro y N, Víveres Finos "El Cisne".
Nº 27.—Calzada y aseo, Víveres Finos "La Luna".
Nº 30.—Línea 159, entre 18 y 20, Café "El Imperial".
Nº 41.—23 y J, Jardín "El Crisantemo".
Nº 42.—11 y K, Bodega "La Flor de Oriente".
Nº 36.—23 y 12, Café "El Chalet". Vidriera de Tabacos.
Nº 61.—17 núm. 233, Lorenzo Blanco

JESUS DEL MONTE, VIBORA Y LUYANO

Nº 33.—Diez de Octubre 147, (Puente de Agua Dulce), Café "La Parra". Vidriera de Tabacos.
Nº 43.—Agua Dulce 10. Taller de Carrocería de Francisco Venta.
Nº 22.—San Francisco y Buena Ventura, Bodega.
Nº 48.—Porvenir y Milagros, Bodega "La Deportiva".
Nº 23.—Avenida de Acosta y Luz Caballero, bodega "La Ofelia".
Nº 49.—Concepción y Avenida de Acosta, Ferretería "La Verdad".
Nº 29.—Diez de Octubre y San Mariano, Bodega "La Maravilla".
Nº 31.—Diez de Octubre, 614, Farmacia "San Ramón".
Nº 47.—Luyanó y Concha, Café "Luyanó Moderno".
Nº 54.—10 de Octubre 305, "La Viña", Almacén de Víveres.
Nº 57.—Calzada de Jesús del Monte número 71, bajos. Rafael González.
Nº 62.—Sola, esquina a Pasaje Sur, entre Estrada Palma y Libertad. Colegio Sra. de Peña.

ARROYO APOLO Y SANTA AMALIA

Nº 46.—Calzada de Arroyo Apolo, 30 Víveres "La Palma".
Nº 45.—Diez de Octubre 763, Tienda Mixta (Reparto Santa Amalia).

CERRO

Nº 50.—Calzada del Cerro y Domínguez; Víveres "El Almacén"
Nº 24.—Cerro 375. Juan Seijas.
Nº 59.—Churruca 1-B, esquina a San Cristóbal, Hermanos Castellanos.

MARIANAO

Nº 44.—Real 83, Panadería "La Moderna".

JACOMINO

Nº 44.—Beltrán y Vista Hermosa, Correos, Pedro Muñiz y Carrera.

REGLA

Nº 55.—Martí 14, Bodega "El Gallo" Esteban García.

GUANABACOA

Nº 53.—Pepe Antonio 20, Miguel Rivas Guinat.

CASA BLANCA

Nº 56.—Artes 59, Casa Blanca, Lorenzo Carreras.

ORDEN DE LOS ANUNCIOS CLASIFICADOS

A Alquileres de Casas.
B Alquileres de Departamentos.
C Alquileres de Habitaciones.
D Alquileres de Locales:
E Alquileres de Garages.
F Se necesitan.
G Se Ofrecen.
H Compra y Venta de Fincas.
I Compra y Venta de Solares.
J Compra y Venta de Establecimientos
K Compra y Venta de Animales.
L Automóviles.
LL Dinero en Hipotecas.
M Bonos y Valores.
N Compra y Venta de Objetos Varios
Ñ Enseñanzas.
O Hospedajes.
P Para las Damas.
Q Compra y Venta de Instrumentos de Música.
R Maquinarias.
S Muebles y Prendas.
T Pérdidas.
U Para el Hogar.
V Compra y Venta de Libros.
W Comidas.

(A) ALQUILERES DE CASAS

(1)—Habana

CAMPANARIO 121

Se alquila esta hermosa y ventilada casa compuesta de zaguán, sala, recibidor, comedor al fondo, cinco hermosas habitaciones bajas y tres altas, cuarto de baño moderno, patio y traspatio. Informes: Sr. Sandino, Teléfono M-9556. De 3 a 5 p. m. Puede verse de 3 a 5 p. m.
U H C R Ind 28 jl

MANRIQUE 138 entre Salud y Reina, casa con 500 metros de superficie, propia para depósito, industria; la llave en la bodega de la esquina de Reina y Manrique.
U H 37837 11 ag

AGUIAR 134, ENTRE SOL Y MURALLA

Se alquila esta magnífica casa acabada de fabricar. Es de cuatro pisos altos y planta baja propia para almacén. 450 metros de capacidad. Los pisos se componen de recibidor, sala, comedor, cinco habitaciones, baño intercalado, cuarto de criados con su baño, cocina de gas, calentador, lavadero, timbre eléctrico, lujo y confort capaces de satisfacer al más exigente. Para más informes: J. Barquín y Co., Muralla y Aguiar, almacén de sombreros. Tel. A-7858. U H 36115 17 ag.

SUBIRANA Y PEÑALVER

Se alquilan bonitos bajos y altos con sala, comedor, tres cuartos, baño completo intercalado, cuarto de criados, cocina y baño. Las llaves en el puesto de frutas. Informan: teléfono F-2444.
38173 17 agt.

SE ALQUILA

el segundo piso de Gervasio úmero 52, compuesto de sala, comedor, cuatro cuartos, baño intercalado, servicio de criados, su apoderado en la bodega; Telf. A 3273.
U H S 4755 17 ag

SE ALQUILA

En Virtudes 119 letra A, un primer piso compuesto de sala; comedor; tres cuartos; baño intercalado y servicio de criados; su apoderado Gervasio 52; la llave en el café; teléfono A 3273.
U H S 4754 17 ag

MALECON No. 333 ALTOS

Casa muy fresca, con vista a San Lázaro; 15 habitaciones, sala, saleta, comedor, dos cuartos de baño completo, tres duchas, propio para huéspedes. En la misma unos altos con sala, saleta, comedor, seis cuartos, baño y dos duchas.

SAN LAZARO No. 167

En altos, sala, saleta, comedor, cuatro cuartos, baño y servicios. El bajo para establecimiento. Precios reducidos, con fiador. Informan: Oficios número 18, departamento número 407. Teléfono A-6013, de 8 a 12 a. m. U.H.S. 4837 15 ag.

ALQUILO en Alcantarilla número 36, casa espléndida de altos con tres habitaciones, sala, saleta, comedor, buen baño, frente al parque, con abundante agua y muy fresca. La llave e informes en los bajos, ferretería.
U H S-4863 14 ago.

$65.00 ALTOS

Ayestarán 12, entre Lugareño y Bruzón, cuatro habitaciones, sala, recibidor, terraza al frente, baño intercalado, comedor al fondo, cocina, calentador gas, servicios criados, agua abundante, espacioso, fresquísimo. Informan en los altos. U.H. 37827 13 ag.

ALQUILO CASA NUEVA Y

barata. Sala, recibidor, comedor, cinco habitaciones, gran baño intercalado, cocina, cuarto de criados, toda decorada. San Miguel 173-B. El portero la enseña o en el segundo piso informan.
U. H. 38115 14 Ag.

INDUSTRIA 19

Altos izquierda, compuestos de sala, recibidor, cuatro habitaciones, baño intercalado, comedor al fondo, cocina, habitación y servicios de criados. Nueva fabricación; $85.00. Llave en el alto derecha Informes en O'Reilly 39, bajos.
U. H. 38036 12 Ag.

CASAS APARTAMENTOS

Desde 40 a 70 pesos con vista a la calle y una y dos habitaciones, sala, comedor, baño moderno, agua abundante, cocina y calentador de gas, elevador, Neptuno 172. U H S-4734 17 ag.

CARDENAS, 52

Se alquila el primer piso; sala, saleta, tres habitaciones, comedor, baño, servicio criados y cocina de gas. Agua por motor. Informes: Teléfono A-0480.
U H 38545 13 ago

EN $45.00

alquilo piso alto moderno muy fresco, Figuras 37, entre Monte y Tenerife, terraza, sala, tres cuartos, cuarto baño lujoso intercalado, comedor, cocina gas, calentador para el baño y servicio para criados. Nunca falta el agua. Puede verse de 1 a 6 de la tarde. Informan: Teléfonos A 1320; F 1927.
UH. 38286 13 ag.

EN San Rafael 152 J, entre Oquendo y Soledad alquilo hermosos y modernos bajos. La llave en los altos. Informes Tel. F-1929.
U H-38471 12 agt.

INDUSTRIA 73

Se alquilan muy rebajados dos pisos bajos y dos altos, muchas comodidades, en la azotea informa el encargado y en Manrique 20 altos, también hay un bonito piso en Escobar esquina a Neptuno barato.
U H 38162 14 ag.

SE alquila en Monte esquina a San Nicolás, un tercer piso con sala, comedor, tres habitaciones, baño intercalado, con agua caliente, cocina de gas y servicio de criados. Precio 55 pesos. Informan en el café de los bajos. Teléfono A-4365. U. H. 38652 23 Ag.

PEÑALVER 95. Se alquila la segunda planta baja, acabada de fabricar. Tiene tanque de agua, sala, comedor, dos habitaciones, baño intercalado y cocina. Informan: A-8029. La llave al lado de la Agencia. U H S-4967 13 ag.

EN 50 pesos se alquila el alto de la casa San Rafael 41-D, entre San Nicolás y Manrique, con sala, comedor, dos habitaciones y servicios. La llave en la bodega. Su dueño, Malecón 12, bajos. Teléfono M-3227. U H S 4941 16 ag

EN 60 pesos se alquila cada uno, el alto y bajo de la casa San Nicolás 90, con sala, comedor, tres habitaciones y servicios. La llave en la bodega. Su dueño, Malecón 12, bajos. Teléfono M-3227.
U H S 4942 16 ag.

SE alquila un piso bajo San Miguel 118, entre Campanario y Lealtad, moderno, sala, antesala, cinco cuartos, baño completo intercalado, comedor, agua fría y caliente. En el mismo informan. Precio 115 pesos. Teléfono A-9598.
U H 38566 14 ag.

BONITOS y frescos altos en San Lázaro 248, con agua por motor, con sala, saleta, tres cuartos, baño intercalado. La llave en los bajos o en la bodega de Campanario. Informes M-7974.
S-4978 14 ag.

ALQUILERES DE CASAS

ALQUILO EN SAN MIGUEL 175 altos con dos balcones, sala, comedor, 3 habitaciones, baño y cocina en $40. El encargado las enseña. U. H. 38116 14 A.

SE alquila hermosa casa moderna en Arbol Seco número 69, letra A, altos, entre Santo Tomás y Benjumeda, con susala , saleta, tres grandes habitaciones, hermoso cuarto de baño completo, comedor al fondo, cocina de gas con calentador. Más informes a los teléfono U-1478 y U-5089.
U H 38273 18 ag.

PRECIOS de situación, Lagunas 75, dos casas independientes, sala, comedor, tres cuartos, baño, cocina y servicios de criados, altos $55.00, bajos $50.00. Escobar 13, altos, la misma distribución pero mas amplia $60.00. Calle 19, No. 252, entre Baños y F, portal, sala, hall, comedor, 4 cuartos, baño intercalado, pantry, cocina, servicio y cuarto de criados y patio, bajos $70.00, altos $75, cualquiera de las dos con garage, baño y cuarto de chauffeur $85.00. Informes U-4972.
U H-38367 12 agt.

SE alquilan los modernos bajos de Gervasio 24, entre Animas y Lagunas, con sala, saleta, tres habitaciones y una de criada, son frescos, y con agua abundante. Alquiler $70. Informarán en la misma, donde está la llave.
U H 38575 15 ag.

SE alquila la casa San Miguel 95 entre Campanario y Lealtad de una planta compuesta de zaguán, sala, saleta, cinco cuartos, patio, comedor, baño, cocina, traspatio y cuarto y servicio de criado. La llave en la botica de San Miguel y Lealtad. Informes Cuba 49, tercer piso, departamento 5, teléfono M-9038.
38856 18 ag.

SAN Nicolás 28, segundo piso, dos cuadras Malecón, nuevos, hermosos, fresquísimos, 4 habitaciones amplias, demás comodidades, baratísimos. Informan Muralla 111. Teléfono A-7469.
38834 18 ag.

SE alquilan los espléndidos altos, Acosta 7, cinco cuartos, baño intercalado, calentador, servicios de criado. Llave bajos. Informes Salud 21, Telf A-2716.
U H S-4816 13 agt.

SE alquilan los altos Villegas 85, esquina de Lamparilla, propio para corta familla se compone de cuatro cuartos, servicios. Informan la bodega. 38874 14 ag.

EN SAN LAZARO 14, ALTOS

Letra E, se alquilan una o dos habitaciones frescas con o sin comida, a matrimonio serio. Se piden referencias. Hay agua caliente y teléfono.
U H 38869 15 ag.

GERVASIO número 174, bajos, entre Saluz y Reina, acabada de reedificar, sala, saleta, cuatro cuartos, baño completo, comedor, cocina, cuarto y servicios de criados, siempre hay agua. La llave en los altos. S 4992 26 ag.

SE alquila el primer piso de Bernaza número 14. Informan en los bajos; teléfono A 0805. S 4989 19 ag.

SE alquila el segundo piso de la casa Franco número 5, entre Carlos III y Estrella, compuesto de sala, recibidor, saleta de comer, tres habitaciones, baño intercalado, cuarto y servicios de criados. Informan: Telf. A 1882. Campanario número 224. UH. S. 4987 18 ag.

SE alquila amplia casa San Rafael número 104, altos, entre Gervasio y Escobar, compuesto de sala, saleta, saleta de comer, cinco grandes habitaciones, baño intercalado, servicios de criados, patio y traspatio. Informes: teléfono A 1882. Campanario número 224.
UH. S. 4986 18 ag.

SE alquila en San Rafael y Basarrate, un hermoso alto. La llave en la bodega. Informan: teléfono M 2504.
S. 4985 26 ag.

SE alquilan los altos de Sol número 27. Informan: teléfono M 2504.
S 4984 26 ag.

SE alquila la casa Salud número 101, altos, esquina a Gervasio, compuesta de cuatro cuartos, sala y saleta, tiene abundante agua y fresca, en 55 pesos. La llave en la bodega.
UH 4993 14 ag.

PAMPLONA 12, se alquila una casa con tres habitaciones, sala, portal, puede hacerse un jardín; cómoda y muy barata. Informan en la carnicería.
38880 14 ag.

EN Revillagigedo 76 se alquilan los altos con sala, saleta, tres cuartos, baño completo, cocina; informes y la llave en Monte 59, fotografía Núñez.
38896 16 ag.

SE alquilan los amplios bajos de Consulado 45, acabados de reparar; pueden verse a todas horas del día; informes en el teléfono M 1238.
38892 19 ag.

SE alquila la casa número 60 de la calle de Manrique, entre Neptuno y Concordia, tiene sala, saleta, tres cuartos, baño, en 60 pesos mensuales; la llave en los bajos; el propietario vive en Luyanó 88; visible a todas horas.
38930 14 ag.

10 y 16. Accesorias ventiladas; todas fren-

10 y 16. Accesorias centiladas; todas frente a la calle; altos y bajos; propias para subarrendar; la llave en la bodega; informes: M 2863; edificio Metropolitana; Departamento 223, de noche: F 2124.
38926 18 ag.

SAN Lázaro 98, segundo piso, moderno, escalera de mármol, sala, comedor, hall, tres cuartos, baño intercalado completo, cocina de gas, etc. La llave en los bajos. Informan: M 2863. De noche: F 2124.
38919 18 ag.

PROXIMO a desocuparse, San Lázaro 98, piso interior independiente; sala, dos cuartos, cocina de gas, servicios, etc. Precio: 30 pesos. Puede verse a todas horas. Informes: M 2863. De noche en el teléfono F 2124. 38918 18 ag.

SE alquilan los bajos de Porvenir 2; casi esquina a Habana; propios para algún giro o vivienda; informan en la misma o por el F 5851.
UH 38916 14 ag.

SE alquila una casa compuesta de tres cuartos; sala; comedor; baño intercalado; cocina de gas moderna; a la brisa; muy ventilada; segundo piso; Villegas 34.
38954 19 ag.

SE alquila una esquina en Crespo y Colón, propia para cualquier industria o comercio; alquiler módico; en la misma se venden dos mármoles de tres y cuatro metros. Informan en la bodega.
38950 16 ag.

CASA de planta baja; sala, comedor, dos cuartos, cocina y azotea; Apodaca 66; informes: Empedrado 30; café.
38960 18 ag.

ARAMBURO 42, agua abundante, alquilo piso alto, sala, recibidor, tres habitaciones, baño intercalado, cuarto servicio, criados, comedor, cocina de gas. Llaves: Librería Albela; teléfono U 5783.
UH. 38936 14 ag.

ALQUILERES DE CASAS

SE alquilan el primero y segundo pisos de la casa San Ignacio 104; por Luz, acabados de pintar. Se componen de sala, comedor, tres habitaciones, doble servicio; nunca falta el agua; precio limite: 60 pesos; la llave en la carnicería; informan: San Ignacio 50; teléfono A 7501.
38938 21 ag.

ALQUILO hermosa casa Suárez 116, bajos. Tiene bomba eléctrica, compuesta de sala, saleta, cuatro cuartos, cocina de gas, baño intercalado, baño de criados y servicios sanitarios completos. Alquiler: 65 pesos. Informan: teléfonos A 4358 y M 6263. Altos botica Sarrá.
38932 18 ag.

SE alquila cómoda casa Vives 180, bajos, compuesta de sala, saleta, tres habitaciones, cocina y servicios sanitarios completos. Alquiler $55.00. Informan teléfonos A 4358 y M 6263, altos botica Sarrá. 38933 18 ag.

SE alquila alquiler rebajado, espléndido local propio para establecimiento; con amplio salón al frente y espacioso local para familia en 100 pesos. O'Reilly 13, entre Cuba y Aguiar. Informan altos botica Sarrá. Teléfonos A 4358 y M 6263.
38934 18 ag.

CONSULADO 53, ESQUINA A REFUGIO

Se alquila el primer piso; teléfono A 4422.
38961 14 ag.

PISO FRESCO

Campanario 88, casi esquina a Neptuno, se alquila un segundo piso compuesto de cuatro habitaciones, comedor y sala, servicios sanitarios modernos; precio: 75 pesos; informa el portero y teléfono A 2708.
38947 13 ag.

POR NO PODERLO ATENDER

Cedo los altos de El Vesubio, Corrales y Factoría, deja buen margen; compuestos de 16 habitaciones; casi todas alquiladas; informan en los bajos; Teléfono M 7337. 38969 14 ag.

(2)—Vedado

VEDADO, B número 10, entre Calzada y 5a., hermosos altos, a la brisa, con terraza, recibidor, hall, sala, comedor, cinco habitaciones, dos baños, pantry, cocina de gas y criolla, dos cuartos para criados, con servicios, garage con cuarto y servicios para el chofer. Las llaves en la tiende del frente.
U H 37848 11 ag

JOVELLAR 35

Altos entre M y N, los modernos y lujosos altos acabado de pintar con sala, recibidor, terraza, galería de cristales, tres cuartos, comedor, cocina, dos baños cuartos de criados. Informan: A-4794 y M-3657. La llave en los bajos y en Jovellar 29, la casa de la Palma.
38587 20 ag.

SE alquila en la calle O entre 17 y 19 frente al parque del Maine, el tercer piso del edificio Piloto: puede verse a cualquier hora, está reformado, tiene elevador. Informan en la misma.
U H S-4862 16 ago.

GANGA, CASAS NUEVAS

Sala, 2 habitaciones, servicios, $15. Sala, 2 habitaciones, servicios, $17. Jardín, portal, sala, comedor y tres habitaciones, lindo baño, patio, $30. Todas una cuadra tranvías, al lado Convento Santa Clara, Reparto Batista, Calle C entre 11 y 12.
U H 37325 13 ag

VEDADO

Se alquila la casa de la calle Y número 83, entre Línea y Nueve, con jardín, portal, sala, comedor, tres cuartos, baño de familia, cuarto y servicio de criados, cocina de gas y patio. Precio único: $80. Informes en la misma.
U. H. 38725 13 Ag.

VEDADO. Se alquila casa. Sala, comedor, hall, tres habitaciones, cuarto, servicio criados, garage. 19 número 228, entre Avenida Presidentes y F.
U. H. 38764 13 Ag.

EN 48 PESOS

Alquilo frescos y hermosos altos 13 y 10, Vedado, con recibidor, despacho, sala, comedor, tres grandes habitaciones, baño y servicios modernos, balcón corrido. Llave e informes en la bodega.
38835 16 ag.

VEDADO se alquilan los altos de las dos casas calle 15 números 196 y 198, entre G y H, compuestos de sala, comedor, tres habitaciones, baño intercalado, cocina de gas, cuarto de criado con su servicio sanitario, etc. Razón: Calle H número 138, esquina a 15. 38853 17 ag.

EN el Vedado, calle 29 entre B y C, se alquilan los altos y bajos, de moderna construcción, en 60 pesos. Se componen de sala, saleta, comedor, tres habitaciones, cuarto de criados, baño moderno y doble servicio. Las llaves en la misma. Informan García Tuñón. Aguiar y Muralla. Teléfono A-2856. 38867 13 ag.

CALLE 10 número 161, entre 17 y 19, Vedado, pisos bajo y principal, modernos, jardín, portal, sala, dos y tres cuartos, closets, hall, comedor, nevera eléctrica Frigidaire, cocina de gas, cuarto y servicios criados. Llave bodega esquina 17; teléfono de día M 2863, noche F 2124 o F 2254. 38917 18 ag.

MUY frescos alquilase casa recién construída, sala y comedor decorados, tres habitaciones, lujoso baño, closet, cocina, pantry, cuarto y servicio de criados, garage con habitación chofer, portal, jardín, etc. Aquiler rebajado, Calle 6 entre 27 y 29, parte alta Vedado; llave en los altos; dueño: Sr. Peñaranda; teléfono A 2011. 38908 16 ag.

VEDADO. Se alquilan los grandes altos de 16 y Línea, frente a la Iglesia de los Carmelitas; son modernos y muy baratos; la llave en los bajos; Telf. F 1907.
U. H. S. 4988 15 ag.

(5)—Marianao

EN lo más alto del reparto Columbia, entre los colegios de Belén y Candler College, a una cuadra de la Calzada de Columbia y media del tranvía Vedado-Marianao, se alquila una casa acabada de fabricar (sin estrenar) que tiene jardín, portal, sala, tres cuartos grandes y uno para criado, baño intercalado completo, hall, comedor al fondo, cocina y pantry, servicio para criada, garage y gran patio. En el mismo lugar, otra casa con las mismas comodidades menos cuarto de criada; precio: 65 y 60 pesos; las llaves enfrente; informan: Mercaderes 40; teléfono A 6164. 38772 15 ag

(6)—Cerro

HERMOSA y moderna casa en el Cerro; Colón y Pezuela, con tres habitaciones; servicios completos en 23 pesos; señora Prado da razón. 38943 15 ag.

(3)—J. del Monte y Víbora

SANTOS SUAREZ No. 3 1|2

Se alquilan buenos bajos y altos con sala, comedor, cuatro cuartos, baño, cuarto de criado, cocina y servicio. La llave en el No. 1. Informan: Teléfono F-2444.
38173 17 agt.

BONITOS ALTOS A LA BRISA

Cortina y Santa Catalina frente al paradero tranvías Santos Suárez, entrada jardín, portal y recibidor en la escalera; sala, comedor, tres cuartos, baño intercalado, cuarto y servicio criado, cocina con calentador, agua abundante siempre, apartamentos espaciosos, alquiler 75 pesos mensuales. U H 38809 19 ag.

ALQUILERES DE CASAS

SE alquila hermosa casa, en las canteras de San Miguel, calle Arellano entre Luz y Bella Vista, acera de la brisa, portal, sala, tres hermosos cuartos, comedor, gabinete, baño completo, pantry, garage, cuartos de criados con sus servicios, jardín y amplios patios; precio $80. Más informes al teléfono A-8345.
U H S 4964 15 ag.

SE ALQUILA A UNA CUADRA DE LA LOMA DE CHAPLE

calle Concejal Veiga casi esquina a Chaple, una casa moderna de cuarenta metros de fondo. Ganga, $50, que vale el doble el alquiler. A más se cede el solar de al lado gratis. Su dueño en la misma de 9 a 5.
U. H. 38759 13 Ag.

MUY frescas y ventiladas casas a 26 pesos, se alquilan en Rodríguez y Justicia. Llaves en la bodega de la esquina. Tel. I-4472. 38837 17 ag.

EN la Calzada de Luyanó 32, Jesús del Monte, se alquila en 40 pesos hermosa casa portal, sala, saleta, tres cuartos ventilados, cocina, patio y servicios. Llaves en la zapatería de al lado.
38838 17 ag.

SE alquila una bonita casa en Flores 49, media cuadra del tranvía de Santos Suárez. Informan teléfonos I-4722 y M-3291.
38847 14 ag.

SE alquila una casa en Freyre de Andrade y Juan Delgado, al lado de la bodega, con jardín al frente, compuesta de dos cuartos, sala, recibidor, cocina y servicios, alquiler 25 pesos con luz, condiciones dos meses en fondo o fiador solvente. Tel. I-6706. S-4980 14 ag.

SE ALQUILA

la casa San Indalecio 23, altos, entre San Leonardo y Rodríguez, cómoda y fresca, con tres cuartos, espaciosa sala, comedor al fondo, cocina y baño. Informan San Leonardo 20. 38858 17 ag.

ALQUILO a 30 pesos casas en Goicuría entre Luis Estévez y Lacret, las llaves en el número 34; portal, sala, comedor, dos habitaciones, cocina y patio; a una cuadra del tranvía de Santos Suárez. tel. I 2093. 38893 14 ag.

EN $50.00

alquilo casa moderna muy fresca, Tamarindo 54, próxima a la calzada de Jesús del Monte, sala, saleta, tres habitaciones, cocina, servicios sanitarios y patio. Informan: Teléfono A 1320.
UH. 38287 13 ag.

VIBORA. Hermoso chalet en Agustina entre Andrés y B. Lagueruela, con 6 ventilados dormitorios, salón, recibidor, comedor, baño, cuartos criados, servicios garage. Informan: teléfono A-4351.
U H S-4935 12 agt.

(B) DEPARTAMENTOS

(7)—Habana

EDIFICIO CORBON

Industria 72 y medio a dos cuadras de Prado. Apartamentos con lujoso cuarto de baño agua abundante caliente y fría, servicio de Hotel, ascensor día y noche y sereno en el interior. Precios reducidos.
U H 34634 19 ag

SE alquila un buen departamento de dos habitaciones con balcones a la calle para familia u oficinas casa particular; Villegas 65, altos. Precio muy económico.
38616 13 ag.

VIRTUDES número 79, entre Galiano y San Nicolás. Se alquila departamento en la azotea, dos habitaciones, terraza, baño y cocina de gas. Precio: $35.00. Las llaves el portero de enfrente. Informan: teléfono M-7945.
U. H. 36891 16 Ag.

EDIFICIO NUEVA ISLA

Monte y Suárez

El más espacioso y céntrico de la ciudad, habitaciones a $20.00, Apartamentos con balcón a $45. Servicio de ascensor día y noche, servicio de criados, teléfonos, lindos baños completos, un lavabo cada habitación. Pedimos referencias.
U H 37324 13 ag

ALQUILO apartamentos Malecón 250, con o sin muebles; pueden verse a todas horas. Informes en el mismo. Precios de situación. U H 37876 4 sp

(9)—Barrios

$17 y $20 ALQUILAN

completos apartamentos casas. Recibidor, dos habitaciones, cocina y servicios; informes: Rodríguez 124; entre Reforma y Guasabacoa. 38940 18 ag.

(C) HABITACIONES

(10)—Habana

VERANEE DENTRO DE LA HABANA

EDIFICIO PALACIOS

Ultima expresión del progreso urbano. Cárdenas 81, Habitaciones desde $22.50. 125 habitaciones amplias y todas exteriores, baños completos con agua caliente. El más espacioso, fresco, cómodo y mejor distribuído de la Habana, con espléndidas terrazas para expansión yrecreo. Servicio de ascensor, teléfono, criados y próxima instalación de restaurant para familias. En el centro de la Habana, más fresco que en el Vedado, próximo a oficinas públicas, barrio comercial, lugares de recreo y tranvías para todas las líneas. Viva con todo confort, económicamente. U H 37326 13 ag

CERCA del Parque y Obispo, alquilo habitaciones vista a la calle, lavabo de agua corriente y luz toda la noche. Precios de situación. Lamparilla 63.
U. H. 38075 17 Ag.

PALACIO Abadín, Cuba 86, casi esquina a Teniente Rey. Edificio moderno, fresco, tranquilo; habitaciones con lavabos y todo servicio; desde $20 mensuales, agua fría, caliente siempre; M 9726.
UH. 38321 16 ag.

ALQUILO una habitación amplia y fresca en 15 pesos con lavabo de agua corriente, hay servicio de agua caliente, nunca falta el agua. Bernaza 39, altos.
38830 20 ag.

SE alquila una habitación a hombres solos o matrimonio sin niños, Morro 9, altos. S-4979 14 ag.

HABITACIONES se alquilan dos juntas o separadas completamente independientes, únicos inquilinos que sean personas serias. Informan Galiano 24, altos.
38851 19 ag.

EN Someruelos número 7, segundo piso una cuadra de Monte, se alquila una habitación, balcón a la calle a hombres solos o matrimonio sin niños, casa de dos man e nla misma. 38866 14 ag.

SE alquila una hermosa habitación en la azotea; independiente y con todo el servicio; propia para hombres solos en Reina 27, altos de La Viña.
38966 15 ag.

SE alquila una habitación con lavabo y agua abundante, moderna, en los altos de la ciudadela Campanario 229, a una cuadra de Belascoain, sin niños y con referencias; 14 pesos. 38937 15 ag.

HABITACIONES

SE ALQUILA

Magníficas habitaciones y apartamentos; muy frescas y con abundante agua a precios módicos; informan en los bajos, Corrales 53, esquina a Factoría El Vesubio; teléfono M 7337.
38970 14 ag.

(D) LOCALES

(13)—Habana

GRAN esquina para bodega, Lealtad y Salud, fresco y espacioso local. Para contrato largo se exige regalía. Mucho vecindario. En la misma informan de 8 a 1.
38207 16 ag.

INDUSTRIA 112 para comercio entre San Miguel y Neptuno.
38806 18 ag.

ESPLENDIDO local propio para establecimiento de primera clase, Neptuno 156 entre Escobar y Gervasio. Puede verse a todas horas. Informan Teléfono F-5085.
38859 14 ag.

SE alquila un salón de esquina, San Rafael y Campanario, propio para lechería u otra clase de establecimiento; tiene hechas todas las instalaciones sanitarias; informes en los altos.
38885 86 15 ag.

EMPEDRADO 30 y 32, se alquilan oficinas y local propio para almacén en los bajos con facilidad para carga y descarga de mercancías por estar situado frente a la plazoleta; informes: teléfono M 1238. 38891 19 ag.

SE ALQUILA

Una esquina propia para establecimiento, cerca de la Secretaría de Obras Públicas. Informan en Luz número 29, esquina a Damas, bodega.
S 4990 18 ag.

LOCAL para café o lechería; hermoso local en Cuba 5; en la misma otro para carnicería con todo lo necesario; informes en la misma.
38945 16 ag.

(14)—Barrios

GRAN ESQUINA PARA BODEGA

Se alquila, muy barata, con armatostes nuevos y otros enseres, en Ampliación de Almendares, tiene mucho barrio. Informan aSnteiro y Co. Teléfono A-8375.
S-4982 26 ag.

SE alquila espléndido local, Zulueta 32, arcos del Pasaje, casi esquina a Prado, para establecimientos y con departamentos para familia. Tiene vidrieras. Informan: teléfonos A 4358 y M 6263, altos botica Sarrá. Alquiler: $70.00.
38935 18 ag.

OCASION. Para una sociedad o profesionales se alquila un gran local en Cerro 559; cerca de Tejas: Telf. A 0241.
38946 15 ag.

(F) SE NECESITAN

(17)—Criadas de mano y Manejadoras

EN 5a. Avenida esquina a 20, Reparto Miramar se solicita una criada. Ha de saber su obligación y ser fina y trabajadora. Informan Tel. FO-1610.
U H-38470 12 agt.

DESEO con recomendaciones, una buena criada de mano, que pase de 25 años y sepa leer. Tel. F-3040. Es para tres de familia. 38862 14 ag.

SE solicita una criada y cocinera para el servicio de un matrimonio; Reparto Santos Suárez, Goicuría 64.
S 4994 14 ag.

SE necesita criada de mano que sepa algo de cocina; sueldo: 25 pesos; Cristo 30, primera, primero; Gavilán.
38952 53 14 ag.

(19)—Cocineras

SE solicita una muchacha española para cocinar y limpiar, que sepa cumplir con su deber. Si no es formal que no se presente. Tiene que dormir en la colocación. Strampes número 94, entre Carmen y Vista Alegre, Reparto Mendoza.
U. H. 38646 13 Ag.

SE solicita una buena cocinera blanca o de color, que sepa bien el oficio; Sol 46, altos. S 4995 14 ag.

SE solicita una cocinera que sepa cocinar, que ayude a la limpieza y que sea limpia; sueldo: 20 pesos; San Nicolás 3, cuarto piso, derecha.
38910 14 ag.

SE solicita muchacha que sepa cocinar bien y limpie para tres personas mayores; sueldo: 20 pesos; San Lázaro 490; primer piso; primer departamento.
S 4997 13 ag.

(25)—Varios

SOLICITAMOSe vndedores de ambos sexos que acostumbren visitar casas de familia, para que sin necesidad de que abandonen los artículos que actualmente vengan trabajando, atiendan la venta de uno nuevo, sin competencia, necesario y barato que puede dejarles de comisión $2 o $3 diarios. Dirigirse a Consulado 142. Departamento 32, de 10 a 12 y de 2 a 6.
U H-38433 14 ag.

SOLICITO socio con 7,000 pesos importante negocio comercial en el centro de la capital. Informan La Cooperación, Consulado 80, altos.
38821 14 ag.

SE solicitan aprendizas adelantadas en Prado 71, bajos. Srtas. Salas y Hnos.
S 4991 13 ag.

NECESITO muchacho peninsular para cobrador; pago seis pesos semanalas secos; pero sólo trabaja por las tardes; tiene que depositar como garantía, veinte pesos; Compostela núm. 58.
38921 13 ag.

SOLICITAMOS diez hombres bien presentado para la venta en casas particulares de artículo acreditado; pueden ganar cien pesos mensuales. Concordia 21.
38914 14 ag.

(26)—Agencias de colocaciones

VILLAVERDE Y CA. O'REILLY 13 TELF. A-2348

Unica agencia que tiene siempre personal competente de cocineros, dependientes, camareros, jardineros, criados, porteros, ayudantes, fregadores, etc. etc. Se mandan a toda la Isla. Villaverde y Ca. O'Reilly 13. U H 37784 11 ag

(G) SE OFRECEN

(27)—Criadas de mano y Manejadoras

SE desea colocar una joven española de criada de mano o para todos los quehaceres de corta familia o manejadora, no tiene pretensiones y es trabajadora. Informan Rayo 29. Tel. A-1788.
U H 38532 12 ago

DESEA colocarse una joven española de criada de manos. Tiene buenas referencias. Informan en Cerrada del Paseo número 5. Tel. M-3238.
U H 38485 12 ago

DESEA colocarse una joven española de criada de mano o manejadora. No tiene pretensiones. Es fina y honrada y muy trabajadora. En la casa que trabajó 4 años la recomiendan. Informan teléfono U-4509. U H 38505-06 12 ago

SE desea colocar una joven española para criada de mano o manejadora. Sabe cumplir con su obligación. Informan: Belascoain número 32, teléfono U-5640.
U. H. 38624 13 Ag.

SE desea colocar una joven de criada de mano y de cuartos, y de costura, en casa de buena familia. Tengo buenos informes y recomendaciones de las casas en que estuve colocada Informan: San Lázaro y Escobar, altos de la bodega, entresuelos. U. H. 38798 13 Ag.

SE desea colocar una joven española para criada de mano o manejadora. Entiende algo de cocina. Informan en el teléfono A-5917. U. H. 38730 12 Ag.

SE OFRECEN

SE desea colocar una joven peninsular de manejadora o criada de mano, tiene buenas referencias, no tiene inconveniente en ir al campo. Para informes Villegas úmero 67. Teléfono A-4902.
38827 14 ag.

SE desea colocar una joven española de criada de mano o manejadora o de criada de cuartos o para cocinar y limpiar, sabe su obligación, lleva tiempo en el país, desea casa de moralidad. Informan teléfono I-5982. 38828 14 ag.

UNA joven peninsular desea colocarse de criada de mano o manejadora, está práctica en el país y tiene referencias. Reparto Buena Vista, calle 8 y Avenida 9. Teléfono FO-1331.
38841 14 ag.

SE desea colocar una joven española, tiene referencias, sabe cumplir con su obligación. Iforman teléfono A-9173.
38844 14 ag.

SE desea colocar una joven española de criada de mano o para manejar un niño. Informan en el teléfono M-3064.
38848 14 ag.

SE ofrece una española de mediana edad de buena presencia para manejadora o criada de cuartos, sabe coser, tiene inmejorables referencias. M-7122.
38816 14 ag.

UNA joven española desea colocarse de manejadora en casa de moralidad, tiene buen trato para los niños y tiene referencias. Informan Villegas 123. Teléfono M-4458. 38845 14 ag.

DESEA colocarse una señora española de criada de mano o manejadora. Informan Animas número 189, entre oSledad y Aramburo. 38865 14 ag.

DESEA colocarse una joven española de criada de mano o cuartos o para cocinar y limpiar para un matrimonio; tiene referencias; lleva tiempo en el país; informan: Carmen 21; teléfono M 4874.
38881 14 ag.

JOVEN española desea colocarse de criada de mano o manejadora; tiene referencias; informan: teléfono U 4669.
38898 14 ag.

SE ofrece joven española para criada de mano, manejadora o cuartos y coser; sabe perfectamente su obligación; tiene buenas referencias; informan en el teléfono M 9578. 38956 14 ag.

SE ofrece una criada de mano o manejadora; sirvió seis años en Buenos Aires; Informan M 1059; Aguila 116 A. esquina a Zanja. 38894 14 ag.

DESEA colocarse una muchacha española de criada de mano; lleva tiempo en el país y sabe su obligación; en Cristina 40, departamento 10, teléfono I 5843.
38890 14 ag.

SE ofrecen dos muchachas españolas; una de cocinera y la otra de criada de mano; tiene referencias; informan en el teléfono F 4532. 38889 7 ag.

DESEA colocarse joven española en casa particular de moralidad de criada de mano o manejadora; lleva tiempo en el país; informan: teléfono I 2438.
38888 14 ag.

SE ofrece una joven del país para criada o cocinera; lo mismo manejadora; quiere ganar de 15 a 20 pesos; buenas referencias de casas particulares; teléfono M 3229. 38927 14 ag.

DESEA colocarse una muchacha española joven y trabajadora para criada de mano o manejadora y lo misma se coloca para Regla como para la Habana; es muy humilde; informan: teléfono M 5512; calle Sol número 13. El Porvenir.
38915 14 ag.

(28)—Criadas de Habitaciones y Coser

DESEA colocarse una joven española, para cuarto y coser en casa particular, sabe coser y cortar tiene buenas recomendaciones, también se coloca de manejadora. Informan Tel. U-4024.
U H-38358 12 agt.

SE desea colocar una muchacha española, para cuartos o para cualquier otro trabajo que sea. Tiene buenas referencias. M-8467. U. H. 38694 12 Ag.

DESEA colocarse una joven española para criada de cuartos. Sabe coser y planchar ropa fina. No le importa viajar. Teléfono M-6310. Luz número 8, Habana. U. H. 38779 13 Ag.

ESPAÑOLA de mediana edad desea casa de moralidad para limpiar por horas, calle M número 149, entre Línea y 17, Vedado. Muy buenos informes.
38829 14 ag.

DESEA colocarse una joven española para cuartos o criada de mano; no le importa viajar o ir al campo; es formal; sabe su obligación; tiene buenas referencias; informan en Gervasio 126; teléfono U 4669. Su apellido es García.
UH. 38923 14 ag.

DESEA colocarse joven española de criada de cuarto o de comedor; informan: San Francisco 9 B; teléfono M 8381; tiene melena y no sale de la Habana.
38899 14 ag.

UNA joven de Manresa desea colocarse para limpieza, planchar y lavar; si la casa es buena no le importa hacer algo más; informan: teléfono A 8825.
38957 14 ag.

UNA joven española con mucha práctica, solicita colocación de criada de cuartos y costura; tiene muy buenas recomendaciones de las casas en que ha trabajado; informan: Maloja 158; M 3881.
38948 14 ag.

DESEA colocarse una joven española para coser en casa particular; no le importa ayudar a los quehaceres de la casa; tiene recomendaciones de las casas donde ha trabajado; informan en el teléfono M 4054. 38942 14 g.

(29)—Criados de mano

SE ofrece criado fino para el servicio del comedor. Es muy práctico en el servicio de mesa. Es muy trabajador y serio. Edad 35 años y tiene referencias de las mejores casas de la Habana por haber estado años en ellas. Teniente Rey 37. Teléfono A-9795. U. H. 38745 12 Ag.

SE ofrece un criado de mano, español, con muy buenas referencias; sabe servir bien la mesa; es fino y trabajador. Sin pretensiones. Calle Paseo esquina a 17, Vedado. Teléfono F-4474. Pregunten por José. U. H. 38736 13 Ag.

SE desea colocar un criado de mano en casa particular, tiene muy buenas referencias, es serio y sabe cumplir con su obligación. Informan en el Tel. M-3064.
38849 15 g.

SE desea colocar un joven español de criado mano lo mismo para casa particular que para oficina, sabiendo limpiar muy bien, tiene buenas referencias. Informan Galiano nmúero 107. Tel. M-3381.
38857 14 ag.

SE ofrece un joven español muy práctico en camarero, criado de mano, portero, sirviente clínica, dependiente, elevador o cualquier otro trabajo, tiene recomendación. Tel. A-4792. 38860 14 ag.

SE desea colocar un joven español de criado de mano, jardinero o ayudante de chauffeurs; tiene buenas referencias y reúne buenas condiciones; también se coloca de fregador de máquinas; llamen al teléfono A 6207. 38883 14 ag.

DESEA colocarse un joven de criado de mano en casa particular o de comercio; puede dar referencias de las casas que trabajó; para informes: teléfono M 4957. Antonio Delgado. 38922 14 ag.

UN buen criado ofrece sus servicios en casa de familia; práctico en todo lo que requiere un buen servicio; sin grandes pretensiones; informan: A 3318.
38967 14 ag.

(30)—Cocineras

SE ofrece una señora de color de cocinera. Informan Crespo 38.
38826 14 ag.

DESEA colocarse una joven española para cocinar y limpiar para un matrimonio solo. Sabe cumplir con su obligación. Lleva tiempo en el país. Teléfono letra M-3388. Luz número 8, Habana.
U. H. 38780 13 Ag.

DESEA colocarse un matrimonio joven; ella para cocinera y él para cualquiera cosa. No soy exigente. Teléfono letra I-1152. 38683 14 ag.

SE ofrece señora española joven, seria y muy aseada, para cocinera, con referencias. Más informes Luz 2, Jesús del Monte o teléfono I-5512.
U H 38820 13 ag.

SE ofrece cocinera de color, no jovencita, limpia, formal y con referencias, sabe hacer dulces y cocinar bien. No duerme en la colocación. M-7122.
38817 14 ag.

SE ofrece joven para limpiar y cocinar para corta familia; desea casa de moralidad; no gana menos de 30 ó 35 pesos. Informan: Luz 31.
38895 14 ag.

SE OFRECEN

SE ofrece una joven española de cocinera, no le importa ayudar un poco a la dimpieza, no le importa salir al campo. Informan Carlos III, 239. 38868 14 ag.

SEÑORA española de mediana edad, desea colocarse de cocinera; cocina a la francesa, española y americana y sabe de repostería; informan: Telf. U 4669.
38897 14 ag.

SE ofrece una gran cocinera a la española y criolla; sabe repostería; muy limpia y buenas referencias de casas particulares. Teléfono M 3229. 38928 14 ag.

DESEA colocarse señora española para cocinar y limpiar para un matrimonio solo; es formal; tiene referencias y es joven; llamen al teléfono U 1228.
38911 14 ag.

MUCHACHA española; desea colocarse para cocinar y limpiar un patio o para cocinar y limpiar en casa de matrimonio; solo a corta familia; duerme en la colocación; sueldo 30 pesos; teléfono M 9090. 38909 14 ag.

SE ofrece una cocinera española; no le importa ayudar a la limpieza; tiene referencias de las casas que ha trabajado; informan: A 4304.
38900 14 ag.

SE coloca una buena cocinera y repostera; cocina a la criolla, americana e iglesa; quiere cocina moderna; no menos de 40 pesos; informan: Belascoain 108.
38971 14 ag.

DESEA colocarse una cocinera de mediana edad; del país; formal y limpia; informan: Blanco 43; teléfono A 4307.
38931 14 ag.

DESEA colocarse una buena cocinera española; lleva tiempo en el país; sabe cumplir con su obligación; no le importa ir al campo; informan en el Telf I 4647.
38939 14 ag.

SE ofrece una cocinera de color, repostera; hace plaza; tiene buenos informes; vive en Rodríguez 45; Jesús del Monte. 38955 14 ag.

SE ofrece una cocinera española; sabe de repostería y sabe bien su obligación; se coloca nada más que para cocinar y desea buena casa y sueldo regular; informan: Aramburo 5; Telf. U 3939.
38959 14 ag.

(31)—Cocineros

COCINERO joven español, formal se ofrece para casa particular; sabe las tres cocinas, principalmente la francesa; práctico en repostería y pastelería, con buenas referencias. Es hombre solo. Informan A-3090, sueldo mínimo 60 pesos. Juan Amboage. U H 37943 12 ag

DESEA colocarse un joven español de cocinero para casa particular o comercio, cocina a la criolla y española, sabe de repostería. Sin pretensiones. Da recomendación de las casas donde ha trabajado. Informados en Prado y Cárcel, bodega, teléfono M-1886.
U H 38498 12 ago

DESEA colocarse un norteamericano de color, de ayudante de cocina o fregador de máquina en casa particular. Llevo tiempo en el país, es un buen trabajador. Llame al teléfono F-4216. Pregunte por José Miguel.
U. H. 38742-43 13 Ag.

SE ofrece buen cocinero madrileño para casa particular o de comercio, es joven, hombre solo, sabe las tres cocinas, hace dulces, helados y pastelería, sale al campo, Cienfuegos 14. Tléfono A-7416.
38843 14 ag.

DESEA colocarse un joven español para cocinar en casa de comercio o particular; no le importa salir al campo; informan: Teniente Rey 90; Telf A 2752.
38906 14 ag.

(33)—Chauffeurs

CHAUFFEUR español, desea colocarse en casa particular, con 8 años de experiencia y con bastante conocimiento en mecánica, hombre serio y cumplidor en sus deberes, con buenas referencias de casa que trabajó por varios años, para informes Baño 195, bajos, Vedado. Teléfono F-1894. Manuel Fernández.
U H-38436-37 13 agt

CHAUFFEUR experto mecánico, con largos años de experiencia, desea colocarse en casa particular, no tiene grandes pretensiones, buenas referencias. Informan F-5465. U H 38486 18 ag

CHOFER español desea hallar colocación. Es competente y muy celoso en el cumplimiento de su deber. Tiene referencias. Informan Teléfono A-6522.
U H 38539 12 ago

CHAUFFEUR español joven, con cinco años de práctica, se desea colocar en casa particular o de comercio; con buenas referencias de las casas donde ha trabajado. Informan en el A-3091.
U H 38576 12 ag

CHAUFFEUR joven español desea colocarse en casa particular o de comercio, sabe manejar cualquier clase de máquina, no tiene pretensiones y tiene quien lo recomiende. Informan Tel. A-6505.
38850 14 ag.

CHAUFFEUR ESPAÑOL

de mediana edad se desea colocar en casa particular o de comercio, es práctico en el manejo y tiene referencias donde ha trabajado. Informan garage Eureka. Tel. U-3138.
38876 14 ag.

DESEA colocarse un chofer español en casa particular o de comercio; maneja toda clase de máquinas; tiene referencias; teléfono A 6207.
38882 14 ag.

CHOFER español, serio y cumplidor de su deber; tengo excelentes cartas de familias de esta ciudad. Manejo cualquier máquina; conozco mecánica; conozco el tránsito y la ciudad con diez años práctica y con pocas pretensiones. Teléfono U 2376. 38949 14 ag.

DESEA colocarse un chofer español en casa particular o de comercio; con 9 años de práctica; tiene buenas referencias de las últimas casas que estuvo; teléfono M 4467. 38941 14 ag.

(34)—Tenedores de libros y Oficinistas y Empleados de Oficinas

JOVEN cubano hablando inglés, conocimientos de oficina, experto en propagandas, aceptaría cargo secretario particular o análogo. Dispuesto a viajar. Sr. Marshall, Jesús del Monte 447. Tel. I-3058.
U H 38494 12 ago

TENEDOR de libros muy experto se hace cargo económicamente de toda clase de contabilidades, cálculos y liquidaciones comerciales. Referencias inmejorables. Tel. M-1945. 38839 10 sep.

CONTADOR corresponsal español inglés experiencia, seriedad, toma dictado rápido correctamente en máquina, trabaja horas día o noche, módico. Barudi. M-3281
38877-78 26 ag.

EXPERTO tenedor de libros y corresponsal inglés-español, con más de 12 años de práctica e inmejorables referencias, solicita empleo fijo o por horas. José Suárez, Monserrate 143, bajos. Teléfono A-2917.
38863 17 ag.

(35)—Varios

SE desea colocar un matrimonio sin hijos de mediana edad para encargados de solares o quintas, no importa salir fuera de la Habana. Informan Carmen 15, Cerro. Teléfono I-4715.
U H 37450 17 ag.

PARA ENCARGADOS

Se ofrecen matrimonio de mediana edad sin hijos, para casa departamentos o vecindad, para tratar de 2 a 5 en la calle 11 No. 29, esquina a 6 habitación número 11, Vedado. U H 37343 20 ag

ENGLISH speaking young man seeks position. Any kind of work with ang family. Calle G número 71 entre 9 y Calzada, Vedado. 38822 14 ag.

SE ofrece un muchacho de 14 años para casa de comercio o principiante de oficina, tiene quien lo represente. Informan U-2460. 38833 14 ag.

JARDINERO español; joven, desea colocarse en casa particular o finca de recreo; sabe desempeñar su obligación; tiene referencias; desea familia seria; informes: A 6794, bodega Manuel.
UH 38962 63 14 ag.

SI quieren una buena modista, en Lagunas 89, bajos, corta y cose por figurín a la última moda ropa de señoras y niños; especialidad en uniformes de criadas. 38964 16 ag.

10 CENTAVOS
DE 7 A. M. A 4 P. M.; Y DE 4 A 10 P. M.
15 CENTAVOS

SOLICITUDES DE TRABAJO: DIEZ CENTAVOS
DEPARTAMENTO DE ANUNCIOS CLASIFICADOS

10 CENTAVOS
DE 7 A. M. A 4 P. M.; Y DE 4 A 10 P. M.
15 CENTAVOS

M.E.C.D. 2016

Más Anuncios Clasificados de Ultima Hora

(G) SE OFRECEN

SE ofrece matrimonio español competente para encargado de casas de vecindad sin pretensiones garantizado por casa de comercio. Dirigirse a S. Lorenzo, Salud 160-F, Departamento 20. 38846 14 ag.

CAMARERA práctica que ha trabajado en casa de primera en Europa, tiene buenas referencias; desea colocarse en hotel o casa de huéspedes; habla francés; Aguila 45; Telf. A 3506. Altos. 38901 14 ag.

(H) COMPRA Y VENTA DE FINCAS

(36)—Urbanas

VENDO regia casa, altos y bajos en Villanueva y Santa Ana; el alto renta $50.00; la accesoria $30.00 y gran local desocupado para bodega o lechería, 147 metros de fabricación; precio $11.500; no trato con corredores. Luyanó núm. 54, ferretería. Tel. I-2274, Bilbao. U.H. S 4828 13 ag.

VENDO casa sin estrenar Reparto Mendoza pegado doble línea carros 9,500 si falta dinero se le busca, jardín, portal, sala, recibidor, cuatro habitaciones, comedor, cocina, patio, galería, doble servicios no corredores. I-4482. 38870 14 ag.

EN LA VIBORA

En la calle Milagros, una verdadera ganga, con jardín, portal, sala, comedor, terraza, tres cuartos, baño intercalado, hall, servicio para criados y cuarto alto, todo de concreto, decoración moderna, toda con pasillos laterales y patio, nueve de frente por 18 de fondo, a dos cuadras de los tranvías; precio: 8.000 pesos; informan en Santa Teresa 23; teléfono I 4370. 38924 19 ag.

GANGA. Vendo una casa en Armas frente al Parque de Lawton; portal, sala, saleta corrida con dos lindas columnas; tres grandes cuartos; regio baño; patio y traspatio; entrada para criados en 2 mil pesos y reconocer 4.000 más; informes: su dueño en el M 5576. 38913 14 ag.

EN EL CERRO

Verdadera ganga, con sala, saleta y dos cuartos de mampostería, con 6 de frente por 15 de fondo, en 3.000 pesos, pudiendo dejar 1.000 pesos; informan en Santa Teresa 23, entre Primelles y Churruca; Telf. I 4370. 38925 19 ag.

VENDO tres casas muy lindas; una pegada a Toyo, Luyanó; de portal, sala, saleta, tres cuartos en $4.500; otra en Zequeira $5.500 y una gran casa cerca del Cine Méndez, Santos Suárez, construcción moderna, con un solar al lado, todo se da en $5.500, pudiendo dejar 4 mil en hipoteca; informan: Flores 78, casi esquina a Enamorados; Juan Teseiro. 38903 16 ag.

COMPRO una casita cerca del tranvía; que su valor no pase de 3.500; no corredores; trato directo; informan: en Flores 78; casi esquina a Enamorados. 38904 16 ag.

EN EL CERRO

En la calle de Esperanza una casa fabricación moderna, con sala, saleta, 3 cuartos, servicio sanitario, 7.50 de frente por 18 de fondo en 4.300, pudiendo dejar 3.000 en picoteca, es una ganga, a una cuadra de la calle Salvador, informan: Santa Teresa 23, teléfono I 4370. 38926 19 ag.

SE cambia una casa en la entrada de Quemados y un terreno de esquina, por un automóvil; informan: Telf FO 7789. S 4996 26 ag.

(I) COMPRA Y VENTA DE SOLARES YERMOS

VENDO gran solar de esquina, 12x20 vara, en $3.200. Una cuadra de calzada de Jesús del Monte, y doy otro solar en 500 en el Reparto Las Tunas. Informan: Sr. González, Reyes y Pocito, bodega; teléfono X-2151. U. H. 38713 13 Ag.

PARCELA. Se vende en la calle Aramburu, entre San Lázaro y Jovellar, a una cuadra del Parque Maceo, una parcela de 8 metros de frente por 15 de fondo. Precio a $78 metro. Total: $9.360.00. Se admite la mitad de contado y resto hipoteca largo plazo. Oficios 22, altos Notaría. Teléfono: A-5981. U H E 1861 15 ag

POR LO MISMO QUE HE PAGADO A MENDOZA

Traspaso contrato solar mide 10 x 38.96 varas, con 16 pilares, una cuadra doble línea tranvías Santos Suárez, situado en calle Gómez entre Santa Emilia y Zaobligación. Informan teléfono A-9173. 38842 14 ag.

SE vende un solar en el reparto de Palatino, 10 por 30.53 con facilidades de pago; informan: Zanja y Belascoaín; teléfono U 5889. José Villas. 38879 14 ag.

VENDO tres solares en Santos Suárez; media cuadra del tranvía; muy llano; medidas: 10 por 26; 10 por 38 y 7 por 25; pudiendo dejar lo que desee en hipoteca; informan: Flores 78, casi esquina a Enamorados; Juan Teseiro. 38905 16 ag.

COMPRO EN EL REPARTO

Miramar, solar que se venda algo barato. Negocio rápido. Telf. I 1799. De 9 a 4 y de 7 a 9 p. m. 38958 13 ag.

(J) COMPRA Y VENTA DE ESTABLECIMIENTOS

BODEGAS CANTINERAS SOLAS EN ESQUINA A MITAD DE PRECIO

Con buen contrato y poco de contado.

COMPRO PAGARES

Sobre bodegas o cafés.

CAMBIO BODEGA POR PROPIEDAD

Y viceversa, dando o recibiendo diferencia o reconociéndola sobre las mismas.

LOCALES PARA ESTABLECIMIENTOS

Tengo varios de esquina, bien situados. Informes Suárez, Cerro número 535 entre Tejas y Buenos Aires. U. H. S-4804 19 Ag

VENDO una tintorería muy barata por no poderla atender o admito socio con poco dinero para dejarlo al frente de ella, si no entiende el giro se le enseña. Informa señor Mayo. Tel. A-8155. U H 3813 311 ag.

SE vende una Barra en los Salones de Billares "Baire", Belascoaín 98, se da barata, por no poderla atender. 38840 14 ag.

VENDO dos puestos de frutas finas, bien montados en punto de mucho tránsito, hay buen local lo doy muy barato, vista hace fe. Informes en Animas y Consulado, frutería. Adolfo Fernández. 22861 14 ag.

ESTABLECIMIENTOS

SE venden dos cafés, uno establecido el 1900, el segundo establecido en 1910, tienen contrato los dos cafés, alquiler barato, también tiene cocina, comedor y habitaciones para vivir, se vende uno o los dos. El dueño se retira porque está enfermo. Informa la encargada, señora Serafina Valdés, habitación 18, Compostela 156 y medio. 38875 26 ag.

VENDO tres bodegas solas esquina con patentes pagas. Precios 1,500, 2,000 y 3,000 pesos. Resto 500 y 1,000. Botica Merced y Picota de 8 a 11 a. m. 38871 14 ag.

SE vende casa de comidas con su licencia, planta baja, propia para una gran fonda y casa para vivir la familia para toda clase de informes: su dueño en la misma; calle O'Reilly No. 12. 38884 14 ag.

GARAGE. Vendo en $6.000 dentro ciudad. Buen negocio para persona del giro; como claramente verá y causa porqué se vende. Oportunidad; no está ahogado ni quebrado; U 4041. 38907 13 ag.

VIDRIERA DE TABACOS EN GANGA

La vendo por la mitad de su valor; está en gran café; seis años de contrato; la vende el mismo dueño del café para dedicar sus atenciones a éste; informes: Avenida de Menocal y Llinás, bodega. 38951 13 ag.

(K) COMPRA-VENTA DE ANIMALES

CARNEROS merinos se venden tres hembras y dos machos pura raza. Pueden verse en la Granja Candado, kilómetro 31 y medio, carretera San Antonio de los Baños. Dirigirse a R. F. Crusellas, Apartado 301. Habana. 38831 17 ag.

O. K. Peat Litter. Musgo vegetal para gallinero, lo más limpio y práctico que se puede usar. Absorve los malos olores. Arellano & Cía. Amargura y Habana. Teléfono A-3329. 38384 31 agt.

(L) AUTOMOVILES

(39)—Venta

AUTOMOVILES. Se vende un camioncito Ford, sin fin de 1 y media toneladas con su tanque para alcohol de 1,300 litros nuevo, sus cuatro jarras marcadas y embudo. Listo para trabajar en el día. Informarán Marina y Ensenada, Fábrica de Licores La Suevia, Jesús del Monte. Tel. I-2156. 38800 17 ag.

GUAGUA 22 asientos, trabaja en buena línea; buen promedio; la doy a prueba; cambio por casa; doy o recibo vuelto; teléfono A 4944. 38944 14 ag.

(LL) DINERO EN HIPOTECAS

(41)—Se ofrece

IMPORTANTE. DINERO PARA HIPOTECAS. $500.000

Si usted necesita tomar o hipotecar su casa o tomar dinero sobre alquileres o cualquier operación, véame que en 24 horas queda complacido: café El Nacional, San Rafael y Belascoain; teléfono U 5549; Sardiñas. UH. 34940 402 20 ag.

MARCELINO GONZALEZ

Tengo de mis poderdantes partidas de dinero para hipoteca desde $500 hasta 20 mil pesos. Operación seria y rápida. Aguila 148, teléfono M-9468. 38464 16 ag.

(42)—Se toma

NECESITO para acabar de fabricar cuatro casas y una esquina para establecimiento, 8.000 pesos; pago el 10 por ciento; miden 500 metros; informes: en el M 5576.

NECESITO para acabar de fabricar dos casas en Concepción $5.000; pago el 9 por ciento; urge la operación; informes: teléfono M 5576. 38912 14 ag.

TOMO 13 a 15 mil pesos al 10 por ciento. Magnífica finca varias caballerías; frente carretera en Punta Brava de la Habana; es para cancelar mayor cantidad; teléfono U 4041. 38902 13 ag.

(N) COMPRA - VENTA DE OBJETOS VARIOS

SE vende una caja bóveda "the choster Safa Patrik" propia para Banco, comerciante o joyería. Galiano 59 esquina a Concordia. 38836 17 ag.

(O) HOSPEDAJES

(45)—Hoteles

HOTEL COLON

Las habitaciones más frescas, amplias y bien amuebladas de la Habana de 20 a 35 pesos por mes, por día de $1.00 a $2.00; hay elevador y un magnífico restaurant, donde por precios módicos se admiten abonados; completo orden y limpieza. Teléfono M-6305 y M-5037. Villegas 110, entre Muralla y Sol. U H 37927 5 sp

NO VIVA INCOMODO

En el Hotel San Carlos, Egido y Monte, puede usted instalarse cómodamente con poco gasto. Las habitaciones son espaciosas y frescas. Gran comedor en el segundo piso muy ventilado. Servicio de ascensor día y noche para todos los pisos. Nuestros precios de habitación y comida por meses son reducidísimos. Informamos personalmente en la oficina del hotel. U H 38472 17 ago

MAGNIFICO APARTAMENTO

En el primer piso del Hotel Alamac, la habitación que hace la misma esquina de Prado y Colón. Es un apartamento de dos habitaciones con baño y teléfonos privados, tres ventanas y balcón al Prado. S-4983 21 ag.

EL Hotel Meyer, Belascoain 98, es el que antiguamente llevaba el nombre de "Santander". Los nuevos dueños de este moderno y fresquísimo hotel, ofrecen buenas comidas, magníficos apartamentos con baños; baños privados y vista a la calle a precios baratísimos; teléfono M 1194. 38887 19 ag.

(S) MUEBLES Y PRENDAS

(52)—Venta

COMPRE SUS MUEBLES A PLAZOS

Preciosos juegos de cuarto por $10 al mes; uno de sala $8; uno de recibidor $5; una cama de hierro $3; un escaparate con lunas biseladas $4; una lámpara de sala, cuarto o comedor, $3; muebles de oficina y todo lo que abarca el giro, con grandes facilidades de pago. "La Casa López", Padre Varela 76, (Belascoaín) entre Néstor Sardiñas y Fernando Quiñones. Teléfono A-6141. Alquilamos muebles de todas clases; hacemos cambios de muebles y los recibimos en fondo. No deje de visitar nuestra Exposivión. Ahorrará tiempo y dinero. U H S 4408 19 ag

EL VESUBIO EN ERUPCION

Causa gran alarma al público en general, pues nunca se ha visto vender a precios tan baratos relojes de oro 18 kilates para señora y caballero a mitad de su precio y joyas de oro y platino de todas clases; muebles de comedor, de sala, de oficina, de cuarto, lámparas, máquinas de coser, ídem de escribir y otros varios objetos todos procedentes de ocasión; en Corrales y Factoría, al fondo de La Isla de Cuba; teléfono M 7337. Y también compramos y damos dinero sobre joyas de valor. 38967 14 ag.

MUEBLES Y PRENDAS

LIQUIDACION FORZOSA DE MUEBLES POR OCHO DIAS

Una pianola de caoba Meville Clark $300.00, una Victrola de gabinete con diafragma ortofónico, $110.00, una id. "John L. Stowers", $100.00, una id. Víctor, modelo 14, $75.00, una id. Armoniola, $65.00, una id. "Pathé", de pie, $40.00, una id portable, $30.00, un juego de cuarto tres cuerpos, esmaltado de gris y decorado de seis piezas, 250.00, uno id. de cedro, marqueteado de siete piezas, muy fino, 200 pesos, uno id. esmaltado de verde de siete piezas, $150.00, uno de dos cuerpos chico, fino, esmaltado de verde con cinco piezas, $95.00, uno id, filete blanco en color caoba, con cinco piezas, $110.00, uno id de marquetería, $85.00, un juego de sala, fino, esmaltado de azul, con diez piezas y vitrina, $140.00, uno id. gris con ocho piezas, $75.00, uno id. muy fino esmaltado en color coral, tapizado, con diez piezas y bastonera con sus fundas, $140.00, uno de recibidor, de caoba con rejilla a los lados, esmaltado en gris, y azul, con seis piezas, $95, uno id. tapizado de pata león, con seis piezas, $90.00, uno id. de mimbre muy fino, de siete piezas, $80.00, dos espejos grandes, dorados, a $40.00 cada uno, neveras de roble a $15.00, id. esmaltadas, a $24.00, id. de hierro esmaltadas a $39.00, máquinas de coser de ovillo, Singer, de $25.00 a $35.00, con piezas y muchísimas piezas sueltas a precios increíbles. "La Casa Ferro", Gloria 123, entre Indio y San Nicolás, teléfono M-1296. U H 33442 12 ag.

MUEBLES DE OCASION

Un juego de cuarto buen tamaño decorado a óleo fino, 95 pesos; uno de sala 14 piezas, toda caoba en 75 pesos; uno con muelles 45 pesos; uno de comedor muy fino, costo 550 pesos se da en 195 pesos, está como nuevo; una nevera de hierro blanca 30 pesos; una máquina de ovillo central en 25 pesos; escaparate con lunas en 30 pesos; un librero moderno 18 pesos; un musiquero caoba fino 14 pesos; muchas piezas sueltas para todos los gustos a mitad de su valor; véalos antes de comprar, que le puede convenir. Nota: cambiamos toda clase de muebles; teléfono U 3566; Neptuno 220, casi esquina a Aramburo. UH. 38319 14 ag.

SE venden 200 lunetas para cine o teatro, una pantalla fibra de oro, un aparato Pathé y uno Sinplex, un transformador Power, un ventilador 220 de techo y otras cosas más, Cine Niza, Prado 97. 38832 14 ag.

(T) PERDIDAS

SE gratificará a la persona que entregue un pasador de señora que fué perdido en el teatro Campoamor la tarde del miércoles 10. Teléfono F-3555, 7a. 51, Vedado. U H 38864 14 ag.

PRIMERA INSTANCIA

SE ANUNCIA EL REMATE DE UNA CASA EN $40.000

También será rematado un lote de terreno en la carretera de Bejucal, tasado en $4.000

Mariano Torrens y Gastardi, contra María de la Concepción Gómez Cairo, Juzgado Norte; Jacinta Solanich y Farguell, contra Miguel Fontela y Coromina, Almendares; María de los Dolores del Carmen Luisa Roque Fernández y Suárez, contra Emilio Juan Francisco Villanueva y de la Piedra, Centro; Francisco Alvaro Froilán Blanco y Casanova, contra Carmen García y Franchi Alfaro, Este; Carmen Rosa Roman y Faxar, contra Eugenio Arguesvives y Martí, Oeste; Segundo Rodríguez Calderón, contra Narciso Alfredo Gustavo Porto y Rojas y sus herederos Gustavo Alfredo, Alfredo María, Juan Narciso e Isabel Rita Juana del Rosario Porta y Capote y María Capote y Quintana, Norte.

DECLARATIVOS DE MENOR CUANTIA

Jorge Rigo Berga, contra Miguel Rigo Berga, Este; Ricardo M. Cartaya y Nieto, contra Inocencio del Castillo, Almendares; Francisco García Ríos, contra Rogelio Serna, Centro; Pedro Echevarría y Ramos y Luz Clara Acosta y del Pino, contra Harry Rodríguez Estévez, Sur.

INTESTADOS Y DECLARATORIAS

Se ha promovido el intestado de oficio de Manuel Peláez Rodríguez, en el Juzgado Centro.

Y las declaratorias de herederos de Tomás Acosta Lima, en el Centro; Elvira Segrega y Herrero y Trinidad Segrera y Barriga, en Almendares; Adolfina García Ravelo, en el Centro y Elvira López Cuervo y Almeyda, en el Norte.

DESAHUCIO COMERCIAL

En el Juzgado del Centro han establecido demanda de desahucio, Blanca García Alvarez y su hija Blanca Martínez y García y Clara Martínez, contra Pascual Arce y Co., S. en C., para que desalojen la casa San Rafael número 2.

LIBERACION DE TERRENO

El Juez de Almendares, ha declarado con lugar la liberación de terreno solicitada por Jesús Novoa y Castro, para que se exima el solar 12 de la Manzana 47, del Carmelo, limitada por las calles 11 y 13 longitudinales y 14 y 15 transversales, de la condición rescisoria contenida en la cláusula 10a, de la escritura de 3 de Mayo de 1884, otorgada ante el Notario José A. Portocarrero.

SENTENCIA

En sentencia dictada por el Juez del Sur, se condena a Rogelio Pérez Díaz, a que pague a Manuel Seijo y Compañía, S. en C., la suma de $1.297.00.

EMBARGO

Se ha decretado por el Juez del Sur, el embargo de la casa 17 número 48, en el Vedado, perteneciente a Manuel Santirzo Laviada, a favor de Ortega, Fernández y Compañía, en cuanto sea suficiente a cubrir la cantidad de $3.015.00.

REMATES

A las diez de la mañana del doce de Septiembre, se procederá en el Juzgado del Sur, al remate de la casa Luz Caballero 14, tasada en $40.000 en virtud del juicio seguido por Hilario de Rojas y Piñeiro, contra Manuel Vázquez Rodríguez.

—Y en el Juzgado del Centro se rematará a las 9 de la mañana del 16 de Septiembre, un lote de terreno de la finca Antúñez, en la carretera de Bejucal, tasado en $4.000, en el juicio seguido por Natalia Nodarse, viuda de López, contra Alfredo Pérez Usich.

CRONICA DE TRIBUNALES

PIDE EL FISCAL UN AÑO, 8 MESES Y 21 UN DIAS DE PRISION PARA EL QUE FALSIFICO UNA MARCA DE COÑAC

Once años de inhabilitación y cuatro meses de arresto para el secretario del Juzgado de Melena del Sur, en causa que se le sigue por estafa.—Un recurso de Sanidad Vegetal

EN EL SUPREMO

RECURSO CONTRA UN FALLO DE LA AUDIENCIA DE ORIENTE

La Sala de lo Criminal del Tribunal Supremo ha declarado sin lugar el recurso de casación interpuesto por el procesado Andrés Marín Pérez, contra el fallo de la Audiencia de Oriente, que lo condonó a la pena de 3 años, 6 meses y 21 días de presidio correccional, como autor de un delito de robo.

INSUSTANCIABLE

En auto de dicha Sala se declara insustanciable el recurso de casación del procesado Oscar Rodríguez Pentone (a) "El Tigre", contra el fallo de la Audiencia de S. Clara, en causa por atentado y lesiones.

SEÑALAMIENTOS EN EL SUPREMO PARA HOY

EN LO CIVIL

Habana. El Estado, contra Carlos F. Janes.

Habana. Miguel Sarracina, contra José Solís.

Habana. El Estado, contra Tropical Expres Co.

Habana. Reclamación establecida por Abascal and Company.

EN LO CRIMINAL

No hay.

EN LA AUDIENCIA

PROCESO POR FALSIFICACION DEL COÑAC DOMECQ

El Fiscal de la Audiencia ha formulado escrito de conclusiones provisionales, interesando 1 año, 8 meses y 21 días de presidio correccional para el procesado Alfredo Rodríguez Duque, a quien imputa la comisión de un delito de falsificación de marca industrial.

Los hechos los relata el Fiscal en estos términos:

"El día 2 de marzo del corriente año, la Policía Judicial ocupó al procesado Alfredo Rodríguez Duque, en esta ciudad, varias botellas de cognac "Domec", de la razón social "Pedro Domec y Compañía", las que habían llenado el procesado y personas hasta ahora desconocidas con una bebida de inferior calidad a la legítima, vendiéndola al público como si no hubiera sido alterada.

CONTRA EL EX-SECRETARIO DEL JUZGADO DE MELENA DEL SUR

En otro escrito del propio Ministerio Público, se solicitan 4 meses y día de arresto mayor e inhabilitación de 11 años y 1 día en el cargo que desempeñaba, por delito de estafa, para el ex-secretario del Juzgado Municipal de Melena del Sur, procesado Moisés Borrego Ibarra.

Refiere el Fiscal que "el día 23 de abril del corriente año, el procesado Moisés Borrego e Ibarra, secretario del Juzgado Municipal de Melena del Sur, hizo creer a Ramón Uván que si le entregaba la suma de 100 pesos, iniciaría su expediente matrimonial, tramitándoselo en 15 días; pero una vez que recibió ese dinero se lo apropió, sin cumplir lo prometido".

RECLAMA UN COMERCIANTE DE ESTA PLAZA

Ha dictado sentencia la Sala de lo Civil de la Audiencia, en la que, conforme lo solicitara el doctor Luis Vidaña, del bufete del doctor Antonio Sánchez de Bustamante, se confirma el fallo del Juez de Primera Instancia del Norte, en los autos del juicio declarativo de mayor cuantía que, en cobro de pesos, promoviera el doctor Vidaña, a nombre de Rodrigo Gutiérrez Villanueva, comerciante de esta plaza, contra José Manuel Hernández López, agricultor de San Antonio de los Baños.

El Juez, de acuerdo con la petición del doctor Vidaña, declaró con lugar la demanda y condenó al demandado a pagar al actor la cantidad de 6,789 pesos, 60 centavos, intereses y costas.

RECURSO DE UN INSPECTOR DE SANIDAD VEGETAL

Aceptando la tesis de los doctores Raul de Cárdenas y Luis de Solo, la nombrada Sala de lo Civil ha declarado sin lugar la demanda establecida por el Ministerio Fiscal a nombre de la Administración General del Estado, contra la resolución de la Comisión del Servicio Civil, que, a instancia de los aludidos Letrados, mandó reponer al señor Isidro Montaño Peláez en el cargo de Oficial Clase Tercera, Inspector Auxiliar del Servicio de Sanidad Vegetal, cargo del que fué separado por el Secretario de Agricultura. Comercio y Trabajo.

SENTENCIAS CRIMINALES

Enrique de la Cruz Morales, acusado de perjurio mercantil, ha sido absuelto. Lo defendió el doctor Eulogio Sardiñas.

Así mismo ha sido absuelto Gonzalo Valdés Ríos, acusado de hurto cualificado por el grave abuso de confianza. Lo defendió el doctor José Ramón Cruells.

También ha sido absuelto Emilio Rodríguez Díaz, acusado de lesiones graves. Lo defendió el doctor Rafael Pola Montoro.

RECURSO DE HABEAS CORPUS CON LUGAR

Conforme anunciamos, tuvo efecto en la tarde de ayer, ante la Sección Primera de la Sala de Vacaciones de la Audiencia, la vista del recurso de Habeus-Corpus interpuesto po rel doctor Octavio Valdés de la Torre, a nombre de Esteban Sotolongo, Demetrio Mena y Luis Fernández, que se encuentran procesados con exclusión de fianza por el Juez de Instrucción de Marianao. en la causa que se les sigue por el incendio de la fábrica de fideos "La Nacional" en La Lisa. propiedad del primero.

Numerosos testigos declararon en la vista del recurso ante el Tribunal compuesto por su Presidente doctor Guillermo Valdés Fauli y los Magistrados doctores Ramón J. Madrigal y Ricardo Duval.

Sostuvieron la procedencia del Habeas-Corpus, los doctores Emilio Núñez Portuondo y Octavio Valdés de la Torre, a nombre de los procesados, informando brillantemente.

Actuó de Fiscal el doctor Ruis de León, quien sostuvo la no procedencia del recurso por estimar que el auto de procesamiento contra los procesados estaba bien dictado.

La Sala, pasadas las seis de la tarde y tras deliberación acordó señalar a cada uno de los procesados fianza por valor de mil pesos para que gocen de libertad provisional.

Prestada la referida fianza dichos señores fueron excarcelados.

Constituye, pues, la resolución de la Sala un triunfo jurídico para los doctores Núñez Portuondo y Valdés de la Torre.

PLEITO ENTRE PROPIETARIOS

Conforme a la tesis mantenida en autos por el Licenciado Secundino Baños, conocido Letrado de esta capital y ex-Presidente del M. I. Centro Gallego, la Sala de lo Civil de la Audiencia, ha revocado la sentencia del Juzgado de Primera Instancia del Este, en el juicio de menor cuantía seguido por el señor Manuel Vilaboy Rivera, propietario de esta ciudad, contra el señor Francisco Diego Montalvo, también propietario de esta capital.

El Juzgado declaró sin lugar la demanda absolviendo a Madrazo de la misma, más la Sala, como antes decimos, al revocar la sentencia, dá la razón al Licenciado Baños y condena al demandado Madrazo a pagar al demandante Vilaboy la cantidad de quinientos treinta y siete pesos, cuarenta y nueve centavos moneda oficial, intereses y costas.

EL SUCESO DE OFICIOS Y JESUS MARIA

La Sección Primera de la Sala de Vacaciones de la Audiencia, ha señalado para el día 19 de los corrientes, el juicio oral de la causa seguida a Carlos Guerra O'Farrill (a) El Dientuso, por la muerte de Hortensia García, en la calle de Oficios, esquina a Jesús María.

Como se sabe defiende a Guerra el doctor Carlos M. Palma.

CAUSA POR FALSEDAD

Tuvo efecto ayer tarde, ante la Sección Primera de la Sala de Vacaciones de la Audiencia el juicio oral de la causa instruída a los asiáticos Woo Tai Tik, Enrique Lee y Yan San Cheong, por falsedad.

Dichos individuos están acusados por el Fiscal y el acusador privado doctor Mario E. Franco, a nombre del perjudicado Li Wa Tao, de que, puestos de acuerdo, redactaron varias cartas que firmaron, falsificando el sello y haciéndose pasar por Li Wa Tao, obteniendo de ese modo de un hermano del perjudicado residente en el Canadá, el envío de dos cheques por valor de $550.00, los que cobraron, cartas que fueron presentadas a la causa por el propio Woo Tai Tik y reconocidas por él.

El Ministerio Fiscal sostuvo sus conclusiones pidiendo para los procesados la pena correspondiente.

Sostuvo la acusación, a nombre de Li Wa Tao, el doctor Mario E. Franco que informó brillantemente.

La defensa estuvo a cargo del doctor José De Jesús Portela, quien pidió la absolución de sus defendidos.

PAGO A LOS JUBILADOS

Hoy, de dos a cinco de la tarde, pueden pasar los jubilados y pensionados del Poder Judicial, por la Secretaría de Gobierno de la Audiencia, despacho del señor Mestre, a recoger sus cheques correspondientes al pasado mes de julio.

SEÑALAMIENTOS EN LA AUDIENCIA PARA HOY

EN LO CRIMINAL

Contra Antonio Delgado, por estafa. Defensor, Palma.

Contra Bernabé Labarcena, por falsedad. Defensor, Pedroso.

Contra Evaristo Hernández, por atentado. Defensor, Barroso.

Contra Fulgencio Suárez, por falsedad. Defensor, Vega.

EN LO CIVIL

Audiencia. El Estado contra Junta de Protestas. C. Administrativo. Ramos. Fiscal Dr. Guerra, S. Villalba.

Centro. Pieza separada embargo preventivo. José Sanaul contra Fidelity and Deposit of Mariland. Incidente. R. Acosta. Dr. Quintana. Procurador. M. A. Illa, Dr. Zarrans.

Centro. Cuestión de incompetencia por inhibitoria. Compañía Azucarera Matanzas. Incidente. M. Escobar. Letrado Martínez. Procurador. Bravo. Sr. Fiscal.

Sur. José Angel Nhit. solicitando pensión. Pensión. R. Rodríguez Acosta. Dr. Prieto. Sr. Fiscal.

Centro. Luis Aguilera Avila. Pensión. P. Ramos. Letrado Valle, Sr. Fiscal.

Norte. Félix Fumero Herrera contra José Pineda Bustamante. Interdicto. P. de Zayas. Letrado Alvarez. Pro. Marcos. Lcdo. Riera. Pro. Pereira.

Almendares. Antonio Agüero. Pensión. P. R. Acosta. Letrado doctor Edreira. Sr. Fiscal.

Audiencia. El Estado contra Comisión Servicio Civil. C. Ad. Ponente. M. Escobar. Fiscal. Letrado Galdo. Pro. Gutiérrez.

Almendares. Alvarez Valdés y Co., contra J. M. Alonso Rodríguez. Tercería. P. R. Acosta. Ltrdo. La Torre. Pro. Menéndez. Ltrdo. Martínez. Pro. Bejarano. Pro. Alvarez.

Norte. Francisco Puente y Fernández contra Ramón López y Cía., S. en C. Ejecutivo. P. R. Acosta. Letrado Benito Moreno.

Centro. José M. de la Encarnación Ortiz. Pensión. P. Presidente. Letrado. Puente. Sr. Fiscal.

Sur. Harry J. Libmen contra La Sociedad Mercantil S. Coalla y Compañía. Ejecutivo. Zayas. Letrado Solano. Pro. Medina.

Emigrados revolucionarios Cubanos

De orden del señor presidente de esta patriótica institución cito a los señores que integran su directiva, para la sesión ordinaria de la misma, que tendrá efecto el próximo domingo, día 14 del actual, a las tres de la tarde, en nuestro local social, Avenida de Bélgica, (Egido) número once, esquina a Sol, con la siguiente orden del día: lectura del acta anterior; comunicaciones; peticiones de ingreso; informes de las comisiones; proposiciones yasuntos generales.

Se ruega a todos la más puntual asistencia.

Habana, agosto 11 de 1927.

Raoul Alpizar y Poyo, secretario de correspondencia.

NOTICIAS DE LA JUDICIAL

EN EL "NATIONAL CITY BANK" TRATARON AYER DE COBRAR UN CHEQUE FALSO A NOMBRE DE UNA CONOCIDA RAZON SOCIAL

Una ferretería fué estafada por un supuesto dependiente. Detención de varios reclamados por los diversos Juzgados. Un individuo acusa de insultos por correo a un ex-dependiente

En la Policía Judicial denunció Miguel Angel Chacón Mariño, gerente del National City Bank, que en la mañana de ayer se presentó en dicha institución un individuo de raza blanca, tratando de cobrar en la ventanilla del pagador señor Federico Romero, un check al portador, por la suma de 475 pesos y con cargo a la firma de los señores Curbelo y Compañía, pero al tener dudas de la legitimidad del mismo, llamó por teléfono a dichos señores, los que le informaron que no habían extendido ningún check, y cuando retornó a la ventanilla para mandar a detener al portador del documento, éste ya había desaparecido.

COACCION

En la Policía Judicial denunció por escrito Angel González González, vecino de Bullen número 7, en Puentes Grandes, que desde el mes de Marzo de 1926, utilizó los servicios del tenedor de libros Arturo B. Prado, con oficina en San Lázaro y Genios, pero dicho señor, a pesar de las repetidas veces que le ha pedido la devolución de los libros, se ha negado a ello, estimando que ha cometido un delito de coacción.

ESTAFA

En la Policía Judicial denunció Roque Monasterio Jayo, apoderado de la ferretería "La Numancia", situada en Mercedes número 15, que un individuo nombrado José Nuevo, a quien se conocía en la casa como dependiente de la entidad mercantil A. Reynolds, establecida en Aguila número 100, invocando el nombre de su capataz, adquirió treinta pares de bisagras, valuadas en 75 pesos, pero con posterioridad el denunciante se ha enterado que el referido Nuevo, ya no era dependiente de la casa y que por tanto, empleó ese medio engañoso, para estafarlo.

DETENIDOS

El agente José Miguel Castillo, arrestó a Vicente Cordeiro Fernández, de 25 años de edad, vecino de Oquendo número 77, letra A, por encontrarse reclamado por el Juez de Primera Instancia del Este, en juicio como litigante temerario. Fué remitido a la Cárcel.

El Subinspector Antonio Núñez, arrestó a Ernesto Hernández López, de 60 años y vecino de San Lázaro número 484, por estar reclamado en causa por daño a la salud pública.

El agente Alfredo Guerra, detuvo a Francisco Fachal Rodríguez, natural de España, de 48 años y vecino de La Piedra número 15, en Regla, por encontrarse acusado de un delito de defraudación a la Aduana. Fué remitido a la Cárcel.

HURTO

En la Policía Judicial denunció María Pastora Benavente, vecina de Bernaza número 49, que el día dos del presente mes, le sustrajeron un abrigo valorado en 25 pesos, y al señor Manuel Suárez, residente en la misma casa, un flus de gabardina que aprecia en 60 pesos, teniendo sospechas de que el autor del hurto lo sea un mestizo nombrado José, que con frecuencia visita la referida casa.

ABANDONO

Carmen Herrera García, vecina de Dolores número 18, en el Reparto Lawton, denunció en la Judicial, que su esposo, Miguel Angel García, con quien tiene una hija de 8 años de edad desde hace nueve días la ha abandonado, sin procurarle lo más mínimo para el sostenimiento de ambas, a pesar de los diferentes ruegos que en ese sentido le ha hecho.

INFRACCION DEL CODIGO POSTAL

En la Policía Judicial denunció Manuel Rodríguez, vecino de San Isidro número 78, que recibió una carta por correo, firmada por Manuel Fernández, en la cual se le injuria gravemente, y como en la misma se trata de hechos y circunstancias tan sólo conocidas por el denunciante y su ex-dependiente Manuel Fernández, estima que éste, de acuerdo con su ex-socio Manuel Inclán Suárez, escribió la carta de referencia, extremo fácil de comprobar, al practicar un cotejo de los libros llevados por Inclán y el cuerpo del escrito de la carta.

DENUNCIA DE COACCION

En la Policía Judicial denunció Clayde Garland Jones, Jefe del Departamento de Máquinas del periódico "La Prensa", y vecino de San Carlos número 10, en el Cerro, que hace seis meses le entregó a Valentín Rodríguez, vecino de Palatino número 12, varias escrituras de su pertenencia, a fin de que practicara determinadas gestiones, sin que hubiese cumplido con su cometido. Como el tiempo transcurría y el Rodríguez no le devolvía los documentos mencionados, a pesar de los ruegos del exponente, estima que el referido Rodríguez ha cometido el delito de coacción.

Por último, dice el denunciante, que tiene la seguridad de que las escrituras de referencia se encuentran en la Notaría situada en Cuba número 32, en poder del Notario Oscar Fernández, ignorando si con esos documentos se trata de llevar a cabo alguna operación en perjuicio de los intereses del exponente.

En vista de la anterior denuncia, el agente José M. Castillo, condujo a la Jefatura al acusado Valentín Rodríguez Cortina, el que, con relación a la denuncia que se le hace, manifestó que no ha coaccionado al señor Garland, y que lo cierto es, que dicho señor lo comisionó para que le buscase un comprador para la finca "Carmen", ubicada en el Término Municipal de Aguacate, para lo cual le entregó 11 documentos y una Gaceta Oficial, pero, como el señor Garland se arrepintiese más tarde de realizar la venta, le exigió por conducto del doctor Mañalich, los referidos documentos, cosa en la que no pudo complacerle, porque se encontraban en poder del Notario. El acusado hizo entrega de todos esos documentos al agente José Miguel Castillo.

Con el acta y los expresados documentos, se le dió cuenta al señor Juez Correccional de la Sección Tercera.

VAPORES DE TRAVESIA

"COMPAÑIA DEL PACIFICO"
MALA REAL INGLESA

El lujoso trasatlántico, de 25,500 toneladas de desplazamiento.

"ORITA"

Espléndidos camarotes en primera clase. Excelente cámara de segunda clase y comodidades modernas en cámara de tercera.

SALDRA FIJAMENTE el día 17 de AGOSTO, al medio día para

VIGO, LA CORUÑA, SANTANDER, LA PALLICE, ROCHELLE y LIVERPOOL

GRAN ESTABILIDAD, COMODIDAD, CONFORT, RAPIDEZ, SEGURIDAD

PROXIMAS SALIDAS
Para ESPAÑA, FRANCIA e INGLATERRA.

Vapor ORITA, el 17 de Agosto.
Vapor ORDUÑA, el 7 de Septiembre.
Vapor OROPESA, el 21 de Septiembre
Vapor ORBITA, el 5 de Octubre.
Vapor OROYA, el 19 de Octubre.
Vapor ORCOMA, el 2 de Noviembre.
Vapor ORITA, el 16 de Noviembre.
Vapor ORTEGA, el 30 de Noviembre.
Vapor ORDUÑA, el 7 de Diciembre.
Vapor OROPESA, el 21 de Diciembre.

Para COLON, puertos de PERU y de CHILE y por el ferrocarril Trasandino a Buenos Aires.

Vapor OROPESA, el 7 de Agosto.
Vapor ESSEQUIBO, el 15 de Agosto.
Vapor ORBITA, el 21 de Agosto.
Vapor OROYA, el 4 de Septiembre.
Vapor EBRO, el 12 de Septiembre.
Vapor ORCOMA, el 18 de Septiembre.
Vapor ORITA, el 2 de Octubre.
Vapor ESSEQUIBO, el 10 de Octubre.
Vapor ORDUÑA, el 23 de Octubre.
Vapor OROPESA, el 6 de Noviembre.

Para NEW YORK

Salidas mensuales por los lujosos trasatlánticos, EBRO y ESSEQUIBO. Servicio regular para carga y pasaje, con trasbordo en Colón a puertos de Colombia, Ecuador, Costa Rica y Nicaragua, Honduras, Salvador y Guatemala.

DUSSAQ Co., Ltf.
Oficios 30. Teléfono A-6540. A-7218
Apartado 1017.—Habana. 3248 alt. 17 d 5.

NAVIGAZIONE LIBERA TRIESTINA, S. A.

DE LA HABANA A CANARIAS

El vapor italiano

"ROSANDRA"

(de 10.000 Toneladas)

saldrá el día 28 de Agosto para

LAS PALMAS, TENERIFE, LA PALMA, BARCELONA, MARSELLA, GENOVA Y NAPOLES

admitiendo carga y pasajeros de cámara en amplios y Ventilados Camarotes.

Para más informes, dirigirse a:
A. C. FABRICIUS y Co. S. en C.
Oficios No. 18.—Edificio Casteleiro
Dep. Núm. 606. — Teléfono M-8082.
P. O. Box 1986.
7331 26 d-28

Defunciones ocurridas ayer en La Habana

Relación de certificados de defunciones registrados durante el día de ayer en el Negociado de Demografía de la Secretaría de Sanidad y Beneficencia, según nota oficial facilitada a la prensa.

José J. Ferrer, blanco, 74 años Avenida del Golfo 335, cáncer del estómago.

María de los Angeles García Baño, blanca, 62 años, 2 número 243 neumonía.

Juan Gualberto Molina, blanco, 51 años, Campamento de Tiscornia, riñón léptico.

Raquel González, mestiza, 6 meses, Hospital C. García, enteritis infantil.

Norberto Fernández, blanco, 62 años, Hospital Calixto García, cirrosis del hígado.

Francisca Galbán, blanca, 21 años Hospital Calixto García, tuberculosis pulmonar.

Dolores Díaz, blanca, 53 años, Hospital Calixto García, miocarditis.

Isabel Fernández, blanca, 76 años Hospital Calixto García, cáncer del estómago.

Raúl Escobar Sánchez, blanco 5 meses, San Benigno 68, Raquitismo.

Brígida Barba, negra, 85 años, Animas 133, insuficiencia mitral.

Santiago Veitia, blanco 47 años, Aguila 353, insuficiencia mitral.

Candelaria Feliciana Valdés, blanca, 7 meses, Casa de Beneficencia, gastro enteritis.

Rosendo Martínez, blanco, 39 años, Quinta de Dependientes, miocarditis crónica; Carlos Mena Grau, blanco 46 años, Quinta de Dependientes, cáncer de la laringe.

Felipe Gil García, blanco, 11 meses, Pasaje Oeste s|n. atrepsia.

Mercedes Castaño, blanca, 63 años Hospital de Paula, gangrena en las extremidades.

Joaquín Peñalver, negro, 56 años Máximo Gómez 761, lesión orgánica del corazón.

Armando García, blanco, 56 años Villegas 54, edema aguda de los pulmones.

Juan Melchor Rodríguez, blanco, 7 años, Hospital Municipal, traumatismo por caída.

Pedro Ibisate, blanco, 62 años, Maloja 199, anemia perniciosa.

Manuel Rico Suárez, blanco 25 años Cerro 659, fiebre tifoidea.

Juan V. Andrade, blanco 73 años. La Benéfica, neoplasia.

VAPORES DE TRAVESIA

LINEA HOLANDESA AMERICANA

El magnífico trasatlántico holandés de 17,000 toneladas:

"SPAARNDAM"

Saldrá fijamente el día 17 de Agosto.

VIGO, CORUÑA, SANTANDER, BOULOGNE-SUR-MER Y ROTTERDAM

Próximas salidas para dichos puertos.

Vapor SPAARNDAM, 17 de Agosto.
Vapor EDAM, 7 de Septiembre.
Vapor MAASDAM, 28 de Septiembre.
Vapor LEERDAM, 19 de Octubre.
Vapor SPAARNDAM, 9 de Noviembre
Vapor EDAM, 30 de Noviembre.
Vapor MAASDAM, 21 de Diciembre.

VERACRUZ Y TAMPICO

Vapor LEERDAM, 26 de Junio.
Vapor SPAARNDAM, 17 de Julio.
Vapor EDAM, 7 de Agosto.
Vapor MAASDAM, 28 de Agosto.
Vapor LEERDAM, 18 de Septiembre.
Vapor SPAARNDAM, 9 de Octubre.
Vapor EDAM, 30 de Octubre.
Vapor MAASDAM, 20 de Noviembre.
Vapor LEERDAM, 11 de Diciembre.

Admiten pasajeros de primera clase y de Tercera Ordinaria reuniendo todos ellos comodidades especiales para los pasajeros de Tercera Clase.

Amplias cubiertas con toldos, camarotes numerados para dos, cuatro y seis personas. Comedor con asientos individuales.

PRECIOS DE PASAJE REDUCIDOS

EXCELENTE COMIDA A LA ESPAÑOLA

LINEA de NEW YORW A PLYMOUTH BOULOGNE-SUR-MER Y ROTTERDAM

En esta Agencia se expiden pasajes por esta línea, por los lujosos y rápidos trasatlánticos holandeses ROTTERDAM, NEW AMSTERDAM, VOLENDAM, VEENDAM, NOORDAM y RYNDAM.

Para más informes dirigirse a:

OFICIOS 24, Teléfonos M-5640 y A-5632.

R. DUSSAQ S. en C.

NAVIGAZIONE LIBERA TRIESTINA, S. A.

De la Habana a México

El cómodo y hermoso vapor italiano

"PIAVE"

saldrá sobre el 18 DE AGOSTO de:

LA HABANA a PROGRESO VERACRUZ, TAMPICO,

Galveston y New Orleans.
Admite pasaje de cámara en sus amplios y ventilados camarotes.

Para más informes:
A. C. FABRICIUS Y Co. S. en C.
Edif. Casteleiro, 6o. piso Oficios 18.
Teléfono M-8082.
7851 8 d-11

LINEA DEL PACIFICO

(THE PACIFIC STEAM NAVIGATION Co.)

Servicio Regular
DE HABANA A NEW-YORK

El lujoso vapor de combustión a petróleo "EBRO"

De 14,350 toneladas de desplazamiento

SALDRA EL 26 DE AGOSTO

Este nuevo buque de doble hélice está provisto de todos los adelantos de la navegación.
Los amplios y ventilados camarotes para una o dos personas, con camas de hierro, escaparates de espejo, lavabos de porcelana, etc., son todos exteriores.
Camarotes de lujo regiamente amueblados con baño y servicio privado.
Salón-comedor a la altura del más elegante restaurant.
Excelente "cuisine" a la española, francesa e inglesa.
Salón-fumador y Café baranda atendidos con prontitud y esmero.
Espaciosas cubiertas que proporcionan alegres horas de expansión y agradable ejercicio.
La comodidad que brinda un viaje en este buque dejará complacido al más exigente viajero.

PRIMERA CLASE: IDA $85 (mínimum) IDA Y VUELTA: $130 (mínimum)

PARA INFORMES:

DUSSAQ Y CIA.

OFICIOS 30, altos. Teléfono A-6540 HABANA

7852 2d-11 y 4 alt 74

M.E.C.D. 2016

Los Tratados de .....

(Viene de la pág. DIECISEIS)
regresar a mi hogar. Llevo ya demasiados años de servicio continuo y tengo cierto derecho a descansar un poco..."

"—Y muy merecido — agrego yo, mientras me despido de este gran patriota, sincero amigo de nuestro ilustre Presidente y gran enamorado de París, en donde todos lo estiman y lo quieren. Los mariscales Foch y Petain, los diplomáticos Berthelot, Fouquiers, el conde de Jean y todo el Quai d'Orsay, en fin, lo aprecian como persona y lo admiran como hombre de Estado."

¡Me lo han dicho ellos mismos!

En la antesala un numeroso grupo de compatriotas comentaba mi larga conversación con nuestro ministro de Estado y uno de ellos, pensando probablemente que yo pertenecía a los que solicitan mercedes, decía:

Mercado de Algodón

Ayer al cerrar el mercado de New York se cotizaba el algodón como sigue:

	Quintal:
Octubre	19.37
Diciembre	19.68
Enero (1928)	19.58
Marzo	19.93
Mayo (1928)	20.08
Julio (1928)	20.14

'—¡No sé de qué negocio tratará Battemberg con Martínez Ortíz, pero yo le diré que lo "reviente".

No pude menos que sonreir y mientras bajaba por la escalera con Juan de Dios García Kohly, —convertido en un parisiense "nato",— pensé, que el cubano desconocido, que desea que nuestro Secretario de Estado me "reviente", conoce muy poco y muy mal al doctor Rafael Martínez Ortíz.

C. D. DE BATTEMBERG.

VAPORES DE TRAVESIA

COMPAGNIE GENERALE TRASATLANTIQUE

VOPORES CORREOS FRANCESES
BAJO CONTRATO POSTAL CON EL GOBIERNO FRANCES

TODOS LOS VAPORES DE ESTA COMPAÑIA ATRACAN A LOS MUELLES DE SAN FRANCISCO O MACHINA, PARA EFECTUAR EL EMBARQUE Y DESEMBARQUE DE PASAJEROS, EQUIPAJES Y MERCANCIAS.

PROXIMAS SALIDAS

PARA VERACRUZ:
Vapor correo francés "ESPAGNE", saldrá el 3 de Agosto.
" " " "CUBA", saldrá el 3 de Septiembre.
" " " "ESPAGNE", saldrá el 3 de Octubre.
" " " "LAFAYETTE", saldrá el 18 de Octubre.
" " " "CUBA", saldrá el 3 de Noviembre.
" " " "ESPAGNE", saldrá el 18 de Noviembre.

PARA CORUÑA, SANTANDER y SAINT NAZAIRE:
Vapor correo francés "ESPAGNE" saldrá el 15 de Agosto. a las 12 del día.

NOTA: El equipaje de bodega y camarote se recibirá en el muelle de San Francisco o Machina (en donde estará atracado el vapor), solamente el día 14 de Agosto de 8 a 10 de la mañana y de 1 a 4 de la tarde. El equipaje de mano y bultos pequeños, los podrán llevar los señores pasajeros al momento del embarque el día 15 de Agosto de 8 a 10 de la mañana.

Vapor correo francés "CUBA", saldrá el 15 de Septiembre.
" " " "ESPAGNE", saldrá el 15 de Octubre.
" " " "LAFAYETTE", saldrá el 30 de Octubre.
" " " "CUBA", saldrá el 15 de Noviembre.
" " " "ESPAGNE", saldrá el 30 de Noviembre.

SESIONES DE CINEMATOGRAFO DIARIAS EN LOS VAPORES DE ESTA COMPAÑIA, SEGUN CONTRATO CON LA CASA "PATHE"

LINEA DE CANARIAS
PARA SANTA CRUZ DE LA PALMA, SANTA CRUZ DE TENERIFE, LAS PALMAS DE GRAN CANARIA Y EL HAVRE.
Vapor correo francés "DE LA SALLE" saldrá el 12 de Agosto.

IMPORTANTE
Buena comida a la española.— Camareros y cocineros españoles.
LINEA DE NEW YORK AL HAVRE, PLYMOUTH Y BURDEOS:
En esta Agencia se expiden pasajes por esta línea, por los lujosos y rápidos trasatlánticos franceses "ILE DE FRANCE", "PARIS", "FRANCE", "SUFFREN", "ROCHAMBEAU", etc., etc.

Para más informes, dirigirse a:
ERNEST GAYE
O'REILLY, NUM. 9. Aparta do 1090. HABANA TELEFONO A-1476.

"EMPRESA NAVIERA DE CUBA, S. A."

SAN PEDRO NUM. 6.—HABANA
APARTADO NUMERO 1641
Dirección Eelegráfica:
"Emprenave"
CLAVES EN USO
A. B. C. 4a. y 5a. Edición
Western Union
Watkins and Apendix

TELEFONOS:
A-5315 IInformación General
A-4730 Depto. de Tráfico
A-6236 Pasajes y Fletes
A-3966 Almacén
M-5293 1er. Espigón de Paula
A-5634 2do. Espigón de Paula

VAPORES EN SERVICIO
Antolín del Collado, Baracoa, Caibarién, Cienfuegos, Eusebio Coterillo, Guantánamo, Gibara, Habana, Julián Alonso, Joaquín Godoy, Las Villas, La Fe, Manzanillo, Rápido, Santiago de Cuba, Jamaica.

PUERTOS DE ESCALA
COSTA NORTE
Caibarién, Nuevitas, Puerto Tarata, (Destinos combinados con el F. C. Norte de Cuba), Manatí, (Victoria de las Tunas) Puerto Padre, Chaparra, Gibara, (Holguín, Velasco y Bocas), Vita, Banes, Mayarí, Antilla, Preston, Sagua de Tánamo, Baracoa, Guantánamo y Santiago de Cuba.

COSTA SUR
Cienfuegos, Casilda, Tunas de Zaza, Santa Cruz del Sur, Manopla, Guayabal, Manzanillo, Campechuela, Media Luna, Niquero, Ensenada de Mora y Santiago de Cuba.

COSTA NORTE DE VUELTA ABAJO
Bahía Honda, Río Blanco, Berracos, Puerto Esperanza, Malas Aguas, Santa Lucía, Río del Medio, Dimas, Arroyos de Mantua y La Fe.

PUERTO RICO
San Juan, Ponce, Mayagüez y Aguadilla.

REPUBLICA DOMINICA
Santo Domingo, San Pedro de Macorís y Puerto Plata. Haití, Auxcalles y Port Aux Prince.

JAMAICA
KINGSTON

VAPORES CORREOS
DE LA
COMPAÑIA TRASATLANTICA ESPAÑOLA

PASAJE, CARGA Y CORRESPONDENCIA
LINEA RAPIDA PARA NEW YORK Y NORTE DE ESPAÑA
SERVICIO CADA 22 DIAS

El rápido vapor ALFONSO XIII Capitán Caro, saldrá para NEW YORK, CORUÑA, GIJON ,SANTANDER Y BILBAO el día 7 de Agosto de 1927.

CRISTOBAL COLON 29 de Agosto

PROXIMAS SALIDAD PARA ESOS DESTINOS:
ALFONSO XIII 20 de Septiembre.
CRISTOBAL COLON 12 de Octubre.

Los pasajeros de tercera clase son servidos por camareros en amplio comedor provisto de sillas giratorias y ventiladores. Excelentes menús con vinos.

PROXIMAS SALIDAS PARA VERACRUZ: Cada 22 días.
ALFONSO XIII 29 de Julio.
CRISTOBAL COLON 22 de Agosto.
ALFONSO XIII 13 de Septiembre.

LINEA ANEW YORK, CADIZ Y BARCELONA. Servicio caa 22 días.
El vapor MANUEL CALVO, Capitán Vives, saldrá par N. YORK, CADIZ Y BARCELONA, sobre el día 1ro. de Agosto de 1927.

PROXIMAS SALIDAD PARA ESOS DESTINOS:
ANTONIO LOPEZ sobre el 21 de Agosto.
MONTEVIDEO sobre el 12 de Septiembra

Para más informes, dirigirse
MANUEL OTADUY, Agente General
San Ignacio 72. Apartado 707. Telé fonos A-6588 y A-7900. HABANA

MISCELANEA

GRAN PALILLERO HIGIENICO

APROBADO POR LA JUNTA NACIONAL DE SANIDAD Y PATENTADO EN 20 NACIONES

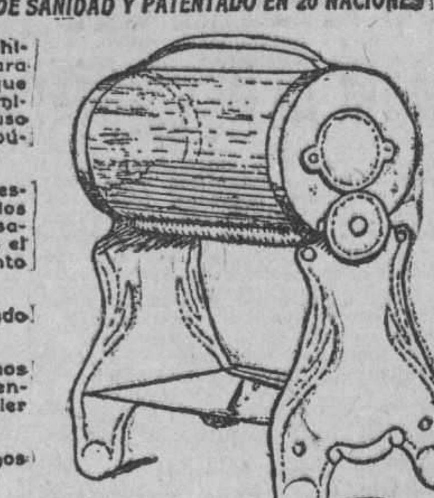

Respondiendo a necesidades de la higiene fué inventado este palillero, para evitar el sinnúmero de enfermedades que según testimonio que poseemos de eminentes médicos, son adquiridas por el uso de palillos expuestos al contacto del público, polvo e insectos.

Nuestro palillero preserva de todo esto, hallándose completamente cerrados los palillos en un depósito de cristal y saliendo uno a uno según se actúe con el botón de la derecha que dá movimiento al cilindro inferior.

Es elegante en una mesa, formando parte muy valiosa de la mejor vajilla.

Su precio solo es UN PESO, que nos pueden remitir por giro postal y se lo enviaremos libre de todo gasto a cualquier parte.

En los pedidos al por mayor haremos un buen descuento.

Representantes para la Isla de Cuba: PRIETO HNOS. Y COMP. Muralla 98. Tel. A-4661.-Habana
Representantes para la Isla de Cuba: Prieto, Hermanos y Compañía. Se hacen grandes rebajas en precios al por mayor.
1824 alt. ind. 12 ag.

CAJAS DE CARTON

Buenas y Baratas
CARTUCHOS PARA HELADOS
De todos tamaños
PLATOS DE CARTON
Para Comida y Dulces
ABANICOS DE CARTON
Para Anuncios.
CASA "CESAREO GONZALEZ"
AMISTAD 140, ENTRE DRAGONES Y REINA.
TELEFONO A-7982. — HABANA.
E 1819 13 Agt.

COLEGIO "LA GRAN ANTILLA"
De 1ra. y 2da. Enseñanza
Incorporado al Instituto Provincial
Cursillo de verano para los alumnos suspensos en los exámenes de junio, o no presentados. El Colegio dispone de gabinete de Física, laboratorio de Química y museo de Historia Natural. Se admiten, pupilos, medio pupilos y externos. Residencia para estudiantes universitarios con toda clase de comodidades y precios módicos. Calle 6 Núm. 9, Vedado. Teléfono F-5069.
E 1432—ind. 21 jun.

SANATORIO "DR. PEREZ-VENTO"

Enfermedades nerviosas y mentales. Para Señoras, exclusivamente
Calle Barreto, número 62. Guanabacoa.
E 61 Ind. 1 En.

JABON "AGULLÓ"

NECESITAMOS 10,000 PERSONAS
QUE QUIERAN SABER INGLES EN POCAS SEMANAS
GARANTIZAMOS MAGNIFICO RESULTADO. PIDA INFORMACION HOY. INSTITUTO UNIVERSAL (D. 56) 128 E. 86. St. NEW YORK, N. Y.
Ext. 228 Ind. Fb.

LA PLACA ELECTRICA
La Placa Eléctrica, es la última invención alemana, del presente siglo XX. La Placa Eléctrica, viene a ser una Pila seca, que después de colocada hace contacto con el diafragma, y uno hace de positivo y el otro de negativo. Es el Escapulario de la Salud. Cura el Reumatismo, el Estreñimiento, el Asma, la Neurastenia, todas las enfermedades nerviosas. Evita el Cólera. Todos los pilotos aéreos la usan. Si usted le compra una al agente general, le dirá: Si usted la usa noventa días sin quitársela, de día y de noche. Y le jura que no se ha curado, le devuelve los cinco pesos, el valor de ella en todas las Américas y lo convida a una botella de Champan. Cuente por seguro que le cumple su palabra. Depósitos: La Droguería y Farmacia La Americana, Galiano y Zanja Habana. 38727 12 Ag.

PELUQUERIA DE SEÑORAS
La más granae y mejor de la Habana, 18 competentes peluqueros y peluqueras cortan la melena y la ondulan Marcel y al agua a 50 centavos servicio, Masaje, Manicur, Cejas y Champóo id. 50. Tinturas finas aplicación, $2.50. Rizo permanente 10 pesos, se garntiza por un año y se hace en una sola hora.
Se dan lecciones de peluquería a señoritas y jóvenes.
ACADEMIA CABEZAS
Neptuno, 38. A-7034.
E 1016 ind 1o. My.

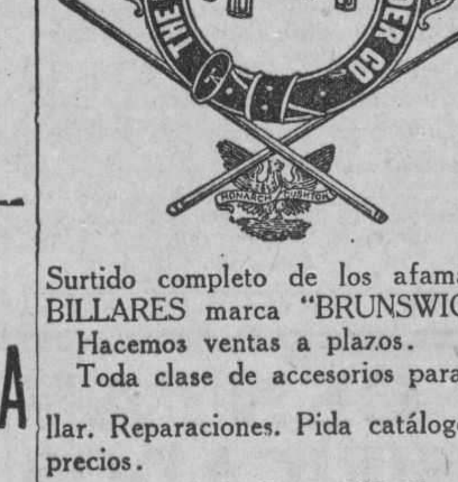

Surtido completo de los afamados BILLARES marca "BRUNSWICK".
Hacemos ventas a plazos.
Toda clase de accesorios para billar. Reparaciones. Pida catálogos y precios.
Hartmann Baja 2. Santiago de Cuba. O'Reilly, 107 Habana.
E 60 Ind. 1 En

SU EXITO
como impresor dependerá siempre de la nitidez de sus impresos. Esta es imposible con tipos gastados o machacados, aunque use usted papeles y tintas superiores y prensas modernas.
Tipo nuevo
no sólo contribuirá a conservar sus clientes sino que le granjeará otros buenos y numerosos.
A la mitad del precio corriente tipo nuevo significa utilidad triple.
Le cambio su tipo viejo por nuevo. Le conviene comunicarse con CARLOS LOPEZ BUSTAMANTE.
Tel.A-8859. -Habana- S. Ignacio 26.
E 1837 Alt 3 d 8 ag

GASEOSA DE LA "JUANITA"
EXTRAFINA
Oye, linda cubanita
si quieres vivir dichosa
y conservarte bonita
y parecer muy graciosa
siempre que tomes gaseosa
pide la marca "Juanita".
FRANCISCO RODRIGUEZ
Teléfono FO-7431. Marianao.
E-1859 19 agt.

DINERO
Lo damos sobre joyas y objetos de valor. La casa que menos interés cobra.
MUEBLES
Tenemos variado surtido. No compre sin ver esta casa. El precio lo pone el cliente.
JOYAS
De ocasión, variado surtido.
"LA PERLA"
Animas 84, casi esquina a Galiano.
38582 9 sp.

ARMATOSTES y vidrieras, carpintería de Blanco y Jauco. Damos facilidades de pagos. Calzada del Cerro 540, por Arzobispo. Teléfono I-4550.
37849 21 ag.

ANUNCIESE EN EL "DIARIO DE LA MARINA"

MISCELANEA

Hotel "Roosevelt"
Habana Cuba
Telfns. M-9822 M-9823, M-9824
Montado con todos los adelantos modernos.
Situado en lo más céntrico de la ciudad.
Amistad y San Miguel, a dos cuadras del Parque Central y del Prado.
Todas las habitaciones con baño privado y teléfono.
HABITACIONES CON COMIDA. DOS PERSONAS: $5.00
UNA PERSONA, $3.00.
Por meses, precios especiales.
Restaurant en el octavo piso.
Panorama espléndido.
Famoso por su exquisito arroz con pollo.
E 1834 15 d Alt 6 ag

ECONOMICE un 50 por ciento arreglando sus colchones usados dejándolo snuevos, igual economía tiene usted comprando sus colchones, colchoncitos y almohadas de miraguano y flor seda en nuestra fábrica La Luisita, Monte 121, esquina a Angeles. Teléfono A-8107.
37510 14 ag.

DEPARTAMENTO DE COLCHONETAS, COLCHONES, COJINES, ETC.
Nuestro Departamento de colchones, colchonetas, alfombras, mosquiteros, cojines, etc., etc., presenta el surtido más completo de estos artículos.
Colchones y colchonetas en todos los tamaños y calidades desde $1.80, cojines de seda desde $4.00, cestos de mimbre desde $4.00.
Mosquiteros para cama de una persona desde $2.00.
Mosquiteros con su aparato, a $6.50.
Colchones y colchonetas para niños en todas las calidades y precios.
Mosquiteros desde $1.50.
También hemos recibido cojines de piel, en formas y colores variados, muy de moda para adorno y para automóvil, gabinetes y oficinas.
Edredones de seda en colores enteros y floreados.
Todos estos artículos pueden verse en el mismo departamento de colchones, colchonetas, etc.
EL ENCANTO

DIRECTORIO PROFESIONAL

ABOGADOS Y NOTARIOS

FELIPE RIVERO Y ALONSO
Abogado y Notario
Aguiar, 73
Dptos. 710-11-12. Telf. M-1472
E 65 Ind. 1 En.

Dr. Elio Roselló Montaño
ABOGADO Y NOTARIO
Herencias, Divorcios, Asuntos hipotecarios, rapidez en el despacho de las escrituras con su legalización. Oficina Empedrado 33. A-8502. E 87 Ind. 1 En.

LCDO. MANUEL PERALTA Y MELGARES
ABOGADO
EMILIO MENENDEZ Y SERPA
MANDATARIO JUDICIAL
Malecón número 3, altos. Tel. M-1041. De 9 a 11 y de 2 a 5.
E-133 30 d 7 En

Lcdo. Ramón Fernández Llano
ABOGADO Y NOTARIO
Habana 57. Teléfono A-9313.
E 99 Ind. 1 En.

MARCAS Y PATENTES
DR. CARLOS GARATE BRU
ABOGADO
Cuba 19. Teléfono A-2434.
E-93 Ind. 1 en.

DR. MANUEL ARANDA MUÑOZ
ABOGADO
Asuntos hipotecarios, herencias, toda clase de asuntos civiles. Cuba 36. Dept. 112. Teléfono M-6173.
E-48 Ind. 1 En.

Dr. LEONCIO G. ESPINOSA PEREZ
ABOGADO
Administraciones de bienes, Pensiones y Jubilaciones, Marcas y Patentes, Accidentes de trabajo, Asuntos Civiles, Mercantiles, Criminales. San Ignacio núm. 50, Teléfono A-8130. E 489 Ind. 11 mz.

ANTONIO J. DE ARAZOZA
ABOGADO
Simón Bolívar (antes Reina) 95, altos. Teléfono A-3816.
E 1575 30 jl.

PROFESIONALES

SAUL SAENZ DE CALAHORRA
ABOGADO
ANTONIO FERNANDEZ TOSCANO
PROCURADOR
Se hace cargo de toda clase de asuntos judiciales, tanto civiles como criminales y del cobro de cuentas atrasadas. Bufete Edificio Larrea, Deptos. 302 y 304, Empedrado y Aguiar. Telfs. A-5024 y M-5247. E-92 Ind. 1 en.

DOCTORES EN MEDICINA Y CIRUGIA

DR. JOSE LUIS FERRER
CIRUJANO DE LA ASOCIACION DE DEPENDIENTES
Afecciones venéreas, vías urinarias y enfermedades de señoras. Martes, Jueves y Sábados, de 3 a 5 p. m. Virtudes 143 y medio, bajos. Teléfono A-4364.

DR. ALFREDO DOMINGUEZ ROLDAN
Radiólogo del Centro Balear, Sanatorio La Milagrosa y Clínica Ledón Uribe. Rayos X, Radium, Radio-Terapia profunda, Electricidad médica, tratamiento del cáncer. Horas de 1 a 4 p. m. Teléfono A-5049. Paseo de Martí número 33, bajos
E 1765 ind 1o. Ag.

DR. GUILLERMO LOPEZ ROVIROSA
Enfermedades de las Glándulas Internas, Nutrición, Nerviosas y Mentales. Debilidad sexual, pérdidas, impotencia. Niños anormales atrasados, raquíticos. Bocios. Afecciones de la piel y de la sangre. Dispepsias, Colitis, Vías respiratorias. Rayos Ultravioletas aplicados al tratamiento de las afecciones de la piel (acné, etc.), caída del cabello, calvicie, raquitismo, anemias, etc. Electroterapia corrientes D'Arsonvalización, diatermia, extirpación de verrugas, etc. Neptuno número 255 altos, de 5 a 7 p. m. Domingos de 4 a 6. Teléfono U-3221. Consultas por correspondencia: $5.00, giro postal.
E 879 ind. 8 Ab.

DR. J. A. TABOADELA
Medicina interna, especialmente Estómago, Intestinos, Hígados y Páncreas. Obesidad, Enflaquecimiento. Diabetes. De 1 a 3 Lunes, Miércoles y Viernes. Ha trasladado su gabinete a Escobar, 47, altos. Gratis: Miércoles de 3 y media a
E 1450 15 d 30 jn

"CORPORACION MEDICA"
Merced, 42, esq. Habana
Teléfono A-0623.
Institución formada por médicos cirujanos y especialistas
UN ESPECIALISTA PARA CADA ENFERMEDAD. Cirujía y Medicina general. Rayos X. Corrientes Eléctricas, Masajes. RADIUM para el Cáncer. Enfermedades de Señoras y Niños. Parteros y Comadronas. Enfermedades de los Ojos, Garganta, Nariz y Oídos, Corazón y Pulmones.
CLINICA DE ENFERMEDADES VENEREAS, Blenorragia, Impotencia y Debilidad Sexual, VIAS URINARIAS y PIEL y SIFILIS. Inyecciones de todas clases. Médicos a domicilio.
ALMORRANAS, son curadas radicalmente sin operación ni dolor. Enfermedades Nerviosas y Mentales. Estómago e Intestinos.
CONSULTAS $2.00
RECONOCIMIENTOS CON APARATOS $4.00. De 9 a 11 a. m. De 1 a 5 p. m. y de 7 a 9 noche.
LABORATORIOS: Toda clase de análisis. Transfusiones de SANGRE con donantes seleccionados. Reumatismo, Asma. TUBERCULOSIS, TATUAJES, Manchas, Verrugas y Cicatrices desaparecen por completo.
TRATAMIENTOS a precios económicos. DENTISTAS.—Curación garantizada de la Piorrea.
E 873. Ind 9 Ab.

DR. ABELARDO LABRADOR
Angeles 3, entre Reina y Estrella. Consultas gratis de 8 a 12 a. m. Pagos de 3 a 5. Especialidad enfermedades de señoras, partos, venéreos y sífilis. Pulmones, corazón y riñones, en todos los períodos. Inyecciones intravenosas. Neosalvarsán, etc. Avisos: Telfs. A-0801 y U-2256. E 143 Ind. 10 En.

HEMORROIDES
Curadas sin operación, radical procedimiento, pronto alivio y curación, pudiendo el enfermo seguir sus ocupaciones diarias y si nolor. Consultas de 1 a 5 p. m. Suárez 32. Policlínica P.
E 305 ind. 1 Fb.

INSTITUTO CLINICO
Excemas. Por antiguas y rebeldes que sean se garantiza su curación por un procedimiento especial. Inyecciones intravenosas para impotencia, Reumatismo, Raquitismo y Neurastenia por el procedimiento del doctor Menin. Alta Frecuencia y Rayos Violeta, Blenorragia, Estrechez uretral y Sífilis, curación garantizada. Almorranas, son curadas sin operación ni dolor, pudiéndose trabajar. Auto-Condensación para Arterio-Esclorosis. Extirpación de Verrugas por electricidad. Análisis de Sangre. De Orina 2 y 3 pesos completos. Consultas $2.00. Reconocimientos $3.00 y con aparatos 5 pesos. Dr. Flores. Consultas: De 9 a 11 mañana. Infanta 24, casi esquina a San Rafael. Pagos semanales. Telf. U-3987.
E 94 Ind 1 en.

DR. GUTIERREZ LEE
MEDICO CIRUJANO
Consultas de 3 a 5. Gervasio 168. Teléfonos A-3684 y F-1070.

Dr. Francisco Javier de Velasco
Afecciones del corazón, pulmones, estómago e intestinos. Consultas los días laborables de 12 a 2. Horas especiales previo aviso. Salud 34. Teléfono A-5418.
E 77 Ind 1 En

Dr. MANUEL LOPEZ PRADES
MODICO CIRUJANO
De las Facultades de Madrid y la Habana. Con 36 años de práctica profesional. Enfermedades de la sangre, pecho, señoras y niños, partos. Tratamiento especial curativo de las afecciones genitales de la mujer. Consultas diarias de 1 a 3. Gratis los martes y viernes. Lagunas 63, bajos. Telf. A-0226, Habana.
E 152 Ind 8 en

Dr. C. E. FINLAY F. A. C. S.
PROFESOR DE OFTALMOLOGIA
Especialista en enfermedades de los Ojos y de los Oídos.
Calle J. 135, entre Línea y 15, Vedado Teléfono F-1178
Consultas de 11 a 12 y de 2 a 5 y por convenio previo
E 102 Ind 1 en

DR. CLAUDIO GRAÑA
Medicina interna (corazón, aparatos digestivos, riñones y glándulas de secreción interna). Diatermia y Rayos ultravioletas. Consultas de 1 a 5. San Lázaro 65. Teléfono M-8721.
E-1215 30 d 26 my.

DR. ENRIQUE Fdez. SOTO
Y
DR. CARLOS DE LEJARZA
AUXILIAR
Oídos nariz y garganta. Consultas: lunes ,martes y jueves, de 2 a 4. Calle O entre Infanta y 27. eléfono U-2465. No visita. Dr. Lejarza. Telf. F-4836.
E 79 ind 1 En.

DR. RICARDO ALBADALEJO
Especialista en vías urinarias. Tratamiento especial para la blenorragia, impotencia y reumatismo. Electricidad Médica y Rayos X, Prado 62, esquina a Colón. Consultas de 8 a 12 a. m. y de 1 a 5 p. m. Teléfono A-3344.
E 22 ind. 1 En.

DR. BIENVENIDO GIROUD LESCANO
Medicina interna, sistema nervioso, cerebro y pulmón. Tratamiento de la tuberculosis con la sacocricina combinada. Rayos X, Radiografía, electroterapia, tratamiento del bocio sin operación. Consultas de 3 a 5. Infanta 75, letra F. Teléfonos M-2014 y U-2064.
9 391 Ind 4 feb.

INYECCIONES Y CURAS
Enfermera graduada, con 20 años de práctica, ofrece sus servicios para efectuar curas a señoras y poner inyecciones, 50 centavos por cada inyección, a domicilio. 80 centavos. Amargura 34, Tel. A-9954.
S-4818 11 agt.

PROFESIONALES

DR. FELIX PAGES
CIRUJANO DE LA QUINTA DE DEPENDIENTES
CIRUGIA EN GENERAL
Consultas: D, número 200, entre 21 y 23, Vedado. Lunes, Miércoles y Viernes, de 2 a 4. Teléfono F-4483.
E 76 Ind 1 en.

Dr. Manuel González Alvarez
CIRUJANO DE LA ASOCIACION DE DEPENDIENTES
CIRUGIA EN GENERAL
Consultas de 3 a 5, martes, jueves y sábados. Apodaca 3, altos, entre Cárdenas y Cienfuegos. Telf. A-9102. Residencia particular: Calle I, entre 9 y 11, Vedado, Telf. F-2441.
E 81 Ind 1 en

DR. PEDRO A. BOSCH
Medicina y Cirugía Con preferencia, partos, enfermedades de niños, del pecho y sangre. Consultas de 2 a 4. Aguiar 11. Teléfono A-6482.

DR. E. PERDOMO
Vías urinarias, estrechez de la orina, venéreo, hidrocele, sífilis, impotencia. Calle D y 11, Vedado, de 1 a 4. Teléfono....
E 100 Ind 1 en.

ENFERMEDADES SECRETAS
Antiguas, mal curadas y prostatitis, impotencia, estirilidad. Curaciones garantizadas en pocos días, sistema nuevo alemán. Dr. Jorge Winkelmann; especialista alemán, 28 años de experiencia. San Lázaro 165, a todas horas.
E-426 Ind. 17 feb.

JOAQUIN FERNANDEZ DE VELASCO
ABOGADO Y NOTARIO
Asuntos judiciales, Civiles, Mercantiles e Hipotecarios. Teléfono A-3044. Tejadillo 11, Habana.
E 1566 Ind 1 jl.

Dr. Alberto S. de Bustamante
Profesor de Obstetricia, por oposición. Especialidad partos y enfermedades de señoras. Consultas los lunes y viernes de 1 a 3. Clínica Bustamante-Núñez. Teléfono F-3057. Domicilio, 15, entre J y K, Vedado. Telf. F-1862.
E 2476 Ind 26 oct

CLINICA BUSTAMANTE-NUÑEZ
J y 11, Vedado, Cirugía general y especial. Partos, Rayos X y Laboratorio. Teléfono F-1184.
E 67 Ind 1 en

DR. JOSE VARELA ZEQUEIRA
Profesor de Anatomía de la Universidad. Cirujano Jefe de la Asociación Cubana de Beneficencia, Cirugía en general. Especialidad: Cirugía de la mujer. Consultas de 2 a 4. Gervasio, 126. entre San Rafael y San José. Teléfono U-5410.
E 89 Ind. 1 En.

DR. IGNACIO CALVO
Línea número 12, esquina a M, de 4 a 6. Teléfono F-3663. Enfermedades del recto y del colon. Tratamiento médico de las hemorroides. E 112 ind. 19 En.

Dr. Federico Carreras Boada
Especialista en enfermedades de las señoras y partos, Secretas y Avariosis. Curación del "Cáncer externo" y el "Lupus" por el radium. Horas de consulta, de 9 a 12 a. m. y de 3 a 6 p. m Gratis para los pobres el jueves de 1 a 2 p. m. Lamparilla 33. Teléfono A-3593.

CLINICA DE ENFERMEDADES VENEREAS
PROGRESO 14, Altos, entre Aguacate y Compostela
HABANA
RECONOCIMIENTO GRATIS
CURACION RAPIDA Y GARANTIZADA DE ENFERMEDADES SECRETAS
PRECIOS MODICOS
FACILIDADES DE PAGO
E- 890 30d 12 ab.

DR. MANUEL GALIGARCIA
Enfermedades Nerviosas y Mentales
Medicina interna. Especialista de la Asociación Canaria, cinco años de interno en el Hospital Calixto García. Ayudante por oposición de la Facultad de Medicina. Consultas y reconocimientos, $5.00, de 3 a 5. Diarias en la calle J número 311, bajos, entre 23 y 21, en el Vedado, teléfonos F-2775 y F-5885.
E-820 Ind. 1 ab.

DR. J. J. MIGNAGARAY
Especialista de niños del Hospital Municipal y Emergencias. Medicina Interna en general. Enfermedades de niños. Regímenes alimenticios para niños menores de dos años. Consultas de 1 a 3, Campanario 57. Para pobres: Jueves Teléfono A-4529. P-303 30 d 6 ab.

Dr. PEDRO MONTALVO
Estómago, intestinos, trastornos de la nutrición y enfermedades del pecho. Aplicación de diatermia y masaje vibratorio. Médico del "Dispensario Tamayo". Consultas de 4 a 6 excepto sábados, en Belascoaín 79 entre San Rafael y San José, teléfono U-5050. Avisos e informes en el F-1972. E 1763 31 ag.

DR. S. PICAZA
De los Hospitales de París y New York
Enfermedades del estómago intestinos e hígado, tratamiento eficaz de las Colitis y afecciones biliares. Horas de 2 a 4, o convencional, previo aviso. San Lázaro 246. Teléfono F-4918.
E-877 Ind. 7 ab.

DR. A. G. CASARIEGO
Catedrático por oposición de la Facultad de Medicina, de los hospitales de París, New York, Calixto García, Clínica Covadonga. Especialidad en enfermedades de las vías urinarias. Consultas de 2 a 6 p. m. Zenea (Neptuno) 125, bajos.
E 109 Ind 1 en

CORPORACION CLINICA
LUZ 44. TELEFONO A-0549. ENTRE AGUACATE Y COMPOSTELA
MEDICOS ESPECIALISTAS. Cirugía y Medicina en general.
Tratamiento de todas las enfermedades por sistema moderno. Curaciones garantizadas por contratos. PRECIOS REDUCIDOS.
CLINICA: Parteros y Comadronas. INYECCIONES Intravenosas, musculares, etc. RAYOS X. Ultravioletas electricidad, masajes y RADIUM. TATUAJES, verrugas, manchas, etc. Se quitan rápidamente. ESPECIALISTAS DE SEÑORAS Y NIÑOS.
GARGANTA, NARIZ, OIDOS Y OJOS. LABORATORIO: Hacemos toda clase de ANALISIS. ORINA $2.00. Sífilis, Blenorragias, Impotencia, Vías urinarias. Enfermedades MENTALES, de la piel, Nerviosas, Corazón, Estómago y Pulmones.
ALMORRANAS. Son curadas sin OPERACION radicalmente y garantizadas.
DEPARTAMENTO DENTAL. Extracciones sin dolor. Trabajos artificiales y enfermedades de la BOCA. PRECIOS MODICOS. CONSULTAS: $2.00. RECONOCIMIENTOS EN GENERAL CON APARATOS $3.00. ATENCION: DE 1 a 5 (Tarde) y 7 a 9 (Noche).
E 104 Ind 1 En.

DR. J. B. RUIZ
De los hospitales de Filadelfia, New York y Calixto García. Especialidad vías urinarias, sífilis y enfermedades venéreas. Examen visual de la uretra y vejiga. San Lázaro 221-C. De 1 a 3. Teléfono A-9051. Para pobres de 10 a 12 y de 5 a 7.
E 115 30 d 1 En.

DR. B. VILA
Médico cirujano. Exclusivamente niños. Médico de niños del Hospital Mercedes. Consultas diarias de 2 a 4 p. m. Carlos III. 209, esquina a Franco (altos). Teléfono U-5792. E 96 ind. 1 En.

DR. GONZALO PEDROSO
CIRUJANO DEL HOSPITAL MUNICIPAL DE EMERGENCIAS
Especialista en vías urinarias y enfermedades venéreas. Cistocopía y Cateterismo de los uréteres. Cirugía de vías urinarias. Consultas de 10 a 12 y de 3 a 5 p. m. en la calle de Avenida de la República 254. E 25 ind. 1En.

DR. J. LYON
De la Facultad de París. Especialidad en la curación radical de las hemorroides sin operación. Consultas de 1 a 3 p. m. diarias. Prado 11, altos. E 75 Ind 1 en

PROFESIONALES

Dr. J. A. Hernández Ibáñez
CIRUJANO UROLOGO DE LA ASOCIACION DE DEPENDIENTES
ENFERMEDADES VENEREAS, VIAS URINARIAS, ENDOSCOPIA Y CIRUGIA DE LAS VIAS URINARIAS
Domicilio: G y 19, Vedado. Tel. F-5716. CONSULTAS: Neptuno número 78, esquina a Manrique. De 10 y media a. m. a 12 y media p. m. y de 3 a 6 p. m. Teléfono A-5469. Habana. E 98 ind. 1 En.

DR. PEDRO MALLO
MEDICO DE VISITA DE LA ASOCIACION DE DEPENDIENTES
ESPECIALISTA EN VIAS URINARIAS
Consultas: Apodaca 3, altos, Lunes, Miércoles y Viernes, de 2 a 4. Teléfono A-9102 Domicilio: Romay, 23, bajos. Tel. A-7597.
E 1144 Ind 12 my

DR. M. A. MAÑAS PARAJON
Pulmones, Medicina Interna. Especialista en Tuberculosis. Del Hospital Laennec de París y del Sanatorio de Leysin, Suiza. Consultas: de 2 a 5 en San Miguel 63, bajos. Teléfono A-6797. Domicilio: H número 146, entre 15 y17, Vedado. Teléfono F-1874. E 1672 23 ag

ANALISIS DE ORINA
Completo dos pesos. Prado 62, esquina a Colón. Laboratorio Clínico Químico del doctor Ricardo Albadalejo. Tel. A-3344.
E 82 ind. 1 En.

DR. EMILIO B. MORAN
ELECTRICIDAD MEDICA
PIEL, VENEREO, SIFILIS
Curación de la uretritis por los rayos infra-rojos. Tratamiento nuevo y eficaz de la impotencia. Consultas de 1 a 4. Campanario 97-A. Teléfono M-4162. No va a domicilio.

"POLICLINICA HABANA"
Suárez, 32. Teléfono M-6233.
DIRECTOR FACULTATIVO
DR. GUILLERMO LEON
De Medicina y Cirugía en general. Especialista para cada enfermedad. Consultas de 1 a 5 de la tarde y de 7 a 9 de la noche. Consultas especiales, dos pesos. Reconocimientos $2.00. Enfermedades de señoras y niños. Garganta, nariz y oídos (OJOS). Enfermedades nerviosas, estómago, corazón y pulmones, vías urinarias, enfermedades de la piel, blenorragia y sífilis, inyecciones intravenosas para el asma, reumatismo, tuberculosis, obesidad, partos, hemorroides, diabetes y enfermedades mentales, etc. Análisis en general. Rayos X, masajes y corrientes eléctricas. Los tratamientos y sus pagos a plazos. Tel. I-6883. E 106 ind. 1 En.

DR. A. V. DAUSSA
Medicina en general. Especialmente vías respiratorias y digestivas. Consultas de 1 a 3 p. m. San Miguel 147. U-4880. Pobres verdaderos 12 y media a 1, Martes y Sábados. E 150 ind. 8 En.

POLICLINICA ZEQUEIRA
Especialistas Pulmones, Asma Estómago, Anemia, Piel, Sífilis, Venéreas. Tratamientos por inyecciones especiales. Consultas $2. Reconocimientos $5. de 8 a 12 y de 1 a 7. San Rafael 108, altos.
E 1820 8 ag

DR. ABRAHAM PEREZ MIRO
MEDICO CIRUJANO
Animas 113 entre Campanario y Perseverancia. Consultas de 3 a 5. Tel. A-9203.
E 71 ind. 1 En.

DR. CABRERA
RADIOLOGIA EXCLUSIVAMENTE
Rayos X, Radium, Radioterapia profunda, Corrientes, Radiografía a domicilio. Antiguo gabinete "Alamilla", San Miguel 116. De 2 a 6. E-54 Ind. 4 en.

DOCTOR GOMEZ DE ROSAS
Cirujano Director de la Policlina Nacional. Enfermedades de señoras, estómago, vías biliares y cirugía general. Consultas de 3 a 5. Cerro 551. Tel. A-2560.
E-137 Ind. 16 en.

GABINETE DE ENFERMERO
Concordia 20.—Teléfono A-5436
Curas, inyecciones, masajes. Tratamientos para todas las enfermedades. Horas especiales para empleados del comercio. Tratamientos de 3 a 8 p. m. todos los días. E 1618 13 ag

DR. CELIO R. LENDIAN
Consultas todos los días hábiles de 2 a 4 p. m. Medicina interna especialmente del corazón y de los pulmones. Partos y enfermedades de niños. Lealtad 82. Teléfono M-2671. E 91 Ind. 1 En.

DR. J. M. VERDUGO
ESTOMAGO E INTESTINOS
Tratamiento eficaz de la úlcera estomacal y duodenal de la colitis en cualquiera de sus períodos. Consultas de una a tres, Prado número 60, bajos. Tel. A-4425.
E 200 Ind. 29 En.

DR. GONZALO AROSTEGUI
Médico de la Casa de Beneficencia y Maternidad. Especialista en las enfermedades de los niños. Médicas y Quirúrgicas. Consultas de 12 a 2. G. número 116, entre Línea y 13, Vedado. Tel. F-4233.
E 66 ind. 1 En.

PIORREA ALVEOLAR
Tratamiento científico. Local y general. Especialista Dr. Alonso y Sotolongo. Consultas de hora y día fijo.
19 No. 251 entre E y F, Vedado
Teléfono F-3068
E 1408 30 d. 15 jn.

MASAJES MEDICINALES
POR LA SRA. ALEMANY
Especialidad en masaje abdominal muscular y articular, reducción del peso, mejora su vitalidad, tratamiento de las artritis reumáticas, neurastenia y otras afecciones, previa prescripción facultativa. San Rafael 27 altos, entre Galiano y Aguila. Tel. A-9516. Horas de consulta de 3 a 7.
E 1684 25 ag.

Dra. MARIA GOVIN DE PEREZ
MEDICA CIRUJANA
De la Facultad de la Habana Escuela Práctica y Hospital Broca de París. Especialidad en enfermedades de señoras, partos y cirugía. Teléfono U-2439. San Miguel 152, antiguo. E 95 ind. 1 En.

DR. F. GARCIA AMADOR
ESPECIALISTA DE PARIS, BERLIN Y LONDRES
Piel, Venéreo, Vías Urinarias
De regreso de Europa dispone con la Ozonoterapia último tratamiento para la curación rápida de las ENFERMEDADES SECRETAS Y SUS COMPLICACIONES, IMPOTENCIA, PERDIDAS SEMINALES. Tratamientos eficaces para la piel con DIATERMIA, ELECTROLISIS y NIEVE CARBONICA. Consultas: San Nicolás 9, de 10 a 12 y de 4 a 6. Para pobres lunes, miércoles y viernes de 6 a 7 p. m. Teléfono A-1471.

Dra. MARIA PEREZ GOVIN
MEDICA CIRUJANA
Médica de la Facultad de la Habana y Hospital Broca de París. Garganta, nariz y oídos. De 1 a 3. Teléfono U-2439. San Miguel 152, antiguo. E 80 ind. 1 En.

POLICLINICA INTERNACIONAL
Direcor: doctor David Cabarrocas, Lealtad 143, entre Salud y Dragones. Teléfono A-0544. Consultas especiales de 10 a. m. a 6 p. m. los sábados de 9 a 12 a. m. para pobres primera atención médica, con motivo de una consulta, reconocimiento, examen de Rayos X, análisis parcial orina, incisión acceso, inyección intravenosa de Neosalvarsán o cualquier otra inyección, cura corriente eléctrica, masaje agua caliente, pulverización vapor, completamente gratis para pobres. Inyecciones especiales para Reumatismo, Anemia, enfermedades de la piel, Sífilis, Venéreas, fiebres en general, Tuberculosis, Cáncer, Enfermedad de señoras, Corazón, Riñones, Hígado, Estómago e Intestino, sistema nervioso, análisis completo de orina y análisis exudado para venéreos, aplicaciones de aparatos de yeso, análisis sangre para sífilis, raspado uterino, Partos y Cirugía en general. Se regala la medicina al pobre. Se dan horas especiales para consultas pagas.

D. A. SANCHEZ
Especialista en partos; tratamiento especial en las hemorragias producidas por aborto, cura del flujo radical. Ofrezco habitaciones amplias y sanitarias para personas del campo que quieran dar a luz. En la misma consulta, de 12 a 5 de la tarde y de 8 a 10 de la noche. San Nicolás 65, bajos, esquina a Neptuno. teléfono A-2877. E 1739 31 ag

SOLICITUDES DE TRABAJO: DIEZ CENTAVOS
DEPARTAMENTO DE ANUNCIOS CLASIFICADOS
10 CENTAVOS
DE 7 A. M. A 4 P. M.; Y DE 4 A 10 P. M.
15 CENTAVOS

M.E.C.D. 2016

PROFESIONALES

DR. MANUEL VIAMONTE

Catedrático Auxiliar de Radiología y Fisioterapia de la Universidad.
Radiólogo de la Quinta "Covadonga"

Se ha trasladado para su nuevo Gabinete, situado en la calle de Concordia, 64-A, esquina a Lealtad. Teléf. M-5008. De 9 a 10 a. m. y de 1 a 5 p. m.

Rayos X, Radium, Radioterapia Profunda, Luz Ultravioleta y Electricidad Médica.

CIRUJANOS DENTISTAS

DR. SALVADOR VIETA MORE

CIRUJANO DENTISTA

Curaciones rápidas de todas las afecciones de la boca por procedimientos modernos, especialidad en piorrea, abcesos y curaciones de todos los dientes desahuciados evitando las extracciones. Dentaduras postizas sin extraer raíces, ni llevar cámara. Consultas y operaciones de 1 a 4, Belascoaín 46, altos, entre San José y Zanja, Telf. U-5324.

E 959 21 my.

DR. J. HERNANDEZ CALZADILLA

Cirujano Dentista

Especialista en extracciones, sin dolor ni peligro en los niños y señoras en estado de gestación. Cura completamente los dientes flojos y Piorrea alveolar. Garantía en los trabajos de dientes de espigas, casquillos de oro y puentes de todas clases. Dentaduras de planchas con los dientes como naturales, modernas y sin encías. Arreglamos puentes y planchas que estén partidas o faltas de dientes, dejándolas como nuevas. Todo sin dolor extracciones con gas o anestesia local. Precios módicos. Hora fija si la desea. Reina 76, bajos, teléfono A-7337.

E 1339 30 d 1 jn

DR. VALDES MOLINA

CIRUJANO DTNTISTA

Avenida de Italia número 24, entre Virtudes y Animas. Teléfono A-8583. Dentaduras de 15 a 30 pesos. Trabajos se garantizan. Consultas de 8 a. m. a 5 p. m. Los domingos hasta las 12 m.

T-154 Ind. 16 en

DR. ARTURO RODRIGUEZ ALVAREZ

CIRUJANO DENTISTA

Especialidad en todas las afecciones de la boca y trabajos de Ortodoncia. Extracciones. Dentaduras postizas, etc. Dentista de la Sociedad "El Centro Benéfico". Consultas de 9 a 12 y de 2 a 5. Calzada 78-A, entre B y C, Vedado. Tel. F-4832.

E 1574 Ind 1o. jl

DR. ALBERTO COLON

CIRUJANO DENTISTA

Especialidad: carie dental, rápida curación en dos o tres sesiones por dañado que esté el diente. Tratamiento de la PIORREA por la Fisioterapia bucal. Hora fija a cada cliente. Consultas de 9 a 5 p. m. Compostela 129, altos, esquina a Luz.

E-343 Ind. 4 feb.

DR. ARMANDO CRUCET

De la Facultad de Philadelphia, Cirujano Dental y Oral. Dentista del Colegio de La Salle. Anestesia por el gas y conductiva. Piorrea alveolar. Sinicitis crónica del maxilar. Ave. Wilson 63 (Línea), Vedado, Telfs. F-5152. F-5736. Hora fija al paciente. E. 176 Ind. 23 en.

DR. PEDRO R. GARRIDO

CIRUJANO DENTISTA

Por las Universidades de Madrid y Habana. Especialidad en enfermedades de la boca que tengan por causa afecciones de las encías. Dentista del Centro de Dependientes. Consultas de 9 a 11 y de 12 a 3 p. m. Villegas 73, altos Tel. A-5260.

E-1685 24 agt

DR. GUERRERO DELANGEL

DENTISTA MEJICANO

Técnico especial, para extracciones. Facilidades en el pago. Horas de consultas de 3 p. m. a 8 p. m. A los empleados del comercio, horas especiales para la noche. Trocadero 68-B frente al café El Día. Teléfono M-6305.

E-107 Ind. 1 en.

OCULISTAS

DR. JOSE ALFONSO

OCULISTA

Garganta, nariz y oidos. Consultas de 1 a 4. Máximo Gómez 386. Telf. M-2330

E-88 Ind. 1 en.

DR. HORACIO FERRER

ESPECIALISTA EN LAS ENFERMEDADES DE LOS OJOS

Consultas de 2 a 5 de la tarde. Consultas por la mañana a horas previamente concedidas. Ave. Wilson y L. Vedado. Telf. F-4831. E-70 Ind. 7 En.

DR. MARTINEZ FERRER

Enfermedades de los ojos. Calle A 194 (entre 21 y 23) Vedado. Consultas de 2 a 4. Telf. F-3474. E-969 26 my.

DR. A. C. PORTOCARRERO OCULISTA

GARGANTA, NARIZ Y OIDOS

Consultas de 12 a 4.

Para pobres de 12 a 2. Honorarios módicos. San Nicolás 52. Teléfono A-8627.

E-90 Ind. 1 En.

DR. JORGE L. DEHOGUES

OCULISTA

De regreso de su viaje a Europa, ha reanudado sus consultas, de 11 a 12 y de 1 a 5. Hora fija para cada cliente. Aguila 94. Teléfono A-3940.

E-147 30 d 7 En.

COMADRONAS FACULTATIVAS

ARISTONICA L. DE BRAVO

COMADRONA FACULTATIVA

Con diez y seis años de práctica, ofrece sus servicios profesionales en Escobar número 111 letra D, altos. Teléfono A-6658. Consultas de 1 a 4 p. m. Martes y Sábados gratis. 1765 31 Ag.

PROFESIONALES

MARIA NUÑEZ

Facultativa en partos. Comadrona del Centro Balear. Consultas de 2 a 3 p. m. Aranguren, antes Campanario, 152-B, entre Zanja y Dragones.

E-427 Ind 17 feb.

ANA MARIA V. VALDES

COMADRONA

Muchos años de práctica. Los últimos procedimientos científicos. Consultas de 1 a 4. Precios convencionales. 21, esquina a B, núm. 317, Vedado. Tel. F-1252.

E-421 Ind 15 feb

GIROS DE LETRAS

J. BALCELLS Y CIA.

S. en C.

San Ignacio Núm. 33.

Hacen pagos por el cable y giran letras sobre New York, Londres, París y sobre todas las capitales de España, Islas Baleares y Canarias. Agentes de la Compañía inglesa de Seguros contra incendios "The Royal". Administración de bienes. E 27 Ind 1 en

ZALDO Y COMPAÑIA

Cuba números 76 y 78

Hacen giros de todas clases sobre todas las ciudades de España y sus pertenencias. Se reciben depósitos en cuenta corriente. Hacn pagos por cable, giran letras a corta y larga vista y dan cartas de crédito sobre Londres, París, Madrid, Barcelona y Nueva York, New Orleans, Filadelfia y demás capitales y ciudades de los Estados Unidos, Méjico y Europa, así como todos los pueblos.

E 38 Ind 1 en.

N. GELATS Y COMPAÑIA

103, Aguiar 103, esquina a Amargura. Hace pagos por el cable. Facilita cartas de crédito y giran pagos por cable; giran letras a corta y larga vista sobre todas las capitales y ciudades importantes de los Estados Unidos, Méjico y Europa, así como sobre todos los pueblos de España, Londres, París, Hamburgo, Madrid y Barcelona.

CAJAS RESERVADAS

Las tenemos en nuestra bóveda, construída con todos los adelantos modernos y las alquilamos para guardar valores de los interesados. En esta oficina daremos todos los detalles que se dseen.

N. GELATS Y COMPAÑIA

BANQUEROS

E 40 Ind 1 en.

OFICIAL

SECRETARIA de la Guerra y Marina.— Marina de Guerra. Castillo de la Punta, Habana, nueve de agosto de mil novecientos veintisiete.—Hasta las nueve de la mañana del dia doce de septiembre del corriente año, se recibirán en estas oficinas de la Jefatura de la Sección de Administración, proposiciones en pliegos cerrados para las "Reparaciones Generales del Buque-Escuela "Patria" y entonces se abrirán y leerán públicamente. Se darán pormenores y se facilitarán Pliegos de Condiciones a quienes los soliciten. Los sobres conteniendo las proposiciones, serán dirigidos al que suscribe y al dorso se les pondrá: Proposiciones para las "Reparaciones Generales del Buque-Escuela "Patria".—(F.) **Eduardo Quintos Ruiz**, M. N. Capitán de Corbeta, Jefe de la Sección de Administración. 7863 4d 10 ag. 2d 9se.

REPUBLICA DE CUBA.— Secretaría de Obras Públicas. Negociado de Contratos y Suministros.—Habana, Julio 12 de 1927.—Hasta las 9.30 a. m., del día 12 de Agosto de 1927, se recibirán en este Negociado, sito en Sol y Aguiar proposiciones en pliegos cerrados para el suministro de los Efectos de Ferretería necesario a la Oficina Central, Jefatura de Distritos y Acueductos del interior durante el Año Fiscal de 1927 a 1928, y entonces las proposiciones se abrirán y leerán publicamente. En este Negociado y en las Jefaturas de Distritos y Acueductos se darán los pliegos de condiciones y demás detalles a los que lo soliciten.—Jesús Consuegra.—Jefe del Negociado.

6958 3d jl 13. 3d ato. 11.

ORDEN DE LOS ANUNCIOS CLASIFICADOS

- A Alquileres de Casas.
- B Alquileres de Departamentos.
- C Alquileres de Habitaciones.
- D Alquileres de Locales.
- E Alquileres de Garages.
- F Se necesitan.
- G Se ofrecen.
- H Compra y Venta de Fincas.
- I Compra y Venta de Solares.
- J Compra y Venta de Establecimientos
- K Compra y Venta de Animales.
- L Automóviles.
- LL Dinero en Hipotecas.
- M Bonos y Valores.
- N Compra y Venta de Objetos Varios
- Ñ Enseñanzas.
- O Hospedajes.
- P Para las Damas.
- Q Compra y Venta de Instrumentos de Música.
- R Maquinarias.
- S Muebles y Prendas.
- T Pérdidas.
- U Para el Hogar.
- V Compra y Venta de Libros.
- W Comidas.

AVISOS

AVISO. La casa Picota 22, puesto de frutas ha sido vendida y se avisa a los acreedores pasen a cobrar antes del día 14 del presente mes; después de transcurrir esa fecha la casa no responderá de ninguna deuda. 38681 13 ag

(A) ALQUILERES DE CASAS

(1)—Habana

ALQUILO altos de San José 28, entre Rayo y San Nicolás. La llave en los bajos. Informes: Animas 84. La Perla, teléfono A-8222. 38647 13 Ag.

SE alquila la casa Mercaderes 29 y medio propia para almacén de dos plantas. La llave en Mercaderes 38. Informes en Cuba 49, tercer piso, departamento 5. Tel. M-9038. 38855 18 ag.

ALQUILERES DE CASAS

AVISO. Se alquilan los bajos de la casa San Francisco número 1, entre Jovellar y San Lázaro. La llave en los bajos del número 3. Para informes Francisco Penabad, Mercado de Colón por Monserrate, puesto de frutas.

38814 16 ag.

ALQUILO modernos frescos altos, Campanario 166, casi esquina Reina, escalera mármol, recibidor, sala, cuatro cuartos agua abundante, demás servicios. La llave bajos. Informes U-3644 y A-5620. S-4974 21 ag.

SE alquila, propia para sociedad o casa de huéspedes en los altos, café o restaurant en los bajos. Se alquila junto o separado, donde estaba antes el Hotel La América, en Monte 51. Informan en los bajos, La Nueva Japonesa. Tel. A-3215.

38791 17 Ag.

SE alquila San Nicolás 215, primer piso. Una casa con dos cuartos, sala, comedor, baño intercalado, cocina de gas. Propia para matrimonio. Informan en la misma. Carnicería. S-4970 13 Ag.

SE alquila la casa Zanja 103, altos, con sala, comedor, tres cuartos, servicios, cocina y un cuarto alto. La llave en la bodega. 38797 13 Ag.

SE alquilan en 70 pesos los bajos de Escobar 134, cerca de tranvía. Sala, antesala, tres habitaciones y comedor al fondo Llave en altos. Informes: teléfono F-3749. 38706 15 Ag.

PARA casa de préstamos o cosa análoga se alquila la casa calle de Suárez número 111 Informan en la misma, de 8 a 10 y de 1 a 3 o en Habana número 222. 38734 15 Ag.

SE alquila Cristo número 9, altos. Con sala y cuatro habitaciones. Informan: Aguacate 88, segundo piso.

38763 17 Ag.

HABANA 174. Sala, saleta, tres habitaciones, baño, cocina gas, servicio de criados, agua abundantísima, muy cómoda y alquiler sumamente barato.

38668 16 Ag.

LEALTAD 44, altos. Se alquila esta lujosa casa, con siete grandes habitaciones, sala, antesala, gran comedor, repostería, terraza, doble servicio intercalado, cuarto y servicios de criados, garage para una máquina, motor para el agua. Informes: A-6420. Puede verse de 10 a 12 m. y de 2 a 4 p. m.

38633 13 Ag.

SE arrienda una casa de inquilinato de dos plantas, con catorce cuartos y dos salas. Informan: Malecón 31, bajos.

38639 13 Ag.

Se alquilan, Acosta número 66 y Picota número 18. Magnífico negocio para el que las arriende. Se pueden adaptar para colegio, Academia, Sociedad o industria y vivienda, a su vez con todos los adelantos modernos. Informan: A-6420.

38608—20 Agt.

CASA MODERNA

Alquilo sala, comedor, tres cuartos grandes, baño completo intercalado cocina. Informes: Monte 43, altos. A-0516. Gana $40. 38698 13 Ag.

SE alquila en $45 la casa Oquendo número 105-E, entre San José y Zanja; de una sola planta y compuesta de amplia sala, comedor, 3 cuartos, patio, cocina y servicios. Muy fresca y ventilada. Agua abundante. La llave en Ferretería San José y Oquendo. Informes: teléfono F-5521.

38704 13 Ag

LOS altos de Monte 129, casi esquina a Angeles. Tiene espléndida sala, comedor y cuatro cuartos. Informan en los bajos (Luxemburgo). 38729 13 Ag.

SE alquila en Sitios 63, una casa propia para carpintería y vivienda; muy barata. Informan en la bodega de Sitios y Manrique. 38610 13 ag.

GANGA. Se alquila magnífica casa para industria, tintorería, casa de empeño, taller de lavado o particular. Precio $65. Aguila 349. La llave en la bodega. Informa: teléfono X-1675.

38767 18 Ag.

LUJOSAS Y BARATAS CASAS

Se alquilan los lujosos bajos de la letra A, y los altos de la letra J. de San José 124, entre Lucena y Marqués González, con sala, saleta, tres habitaciones, salón de comer, cuarto de criados y dobles servicios sanitarios, con calentador. Informa señor Alvarez, Consulado 126, altos. El papel dice dónde está la llave.

PROXIMO A LA TERMINAL

Se alquilan los bajos de Misión 6, con sala, comedor, dos cuartos y demás servicios. Informa señor Alvarez, Consulado 126, altos. El papel dice dónde está la llave.

PROXIMO A SANIDAD

Se alquilan los altos de Sitios 157, con sala, saleta, tres habitaciones y demás servicios. Informa señor Alvarez, Consulado 126, altos. El papel dice dónde está la llave.

SAN NICOLAS 171, ALTOS

Se alquila esta casa con sala, saleta, tres habitaciones y demás servicios. Informa: Sr Alvarez, Consulado 126, altos. El papel dice dónde está la llave.

SUAREZ 109, ALTOS

Se alquila esta hermosa casa, con sala, saleta, cuatro habitaciones, comedor y demás servicios, nunca falta el agua; se eleva con motor. Informa señor Alvarez, Consulado 126, altos. El papel dice dónde está la llave.

ANIMAS 104, ALTOS

Se alquila esta bien situada casa, cerca del Malecón, con sala, comedor, tres habitaciones, una más en la azotea y demás servicios. Informa Sr. Alvarez, Consulado 126, altos. El papel dice dónde está la llave. 38565 14 ag.

ALQUILERES DE CASAS

ESCOBAR 39

Se alquilan el primero y segundo pisos en $65 y $75, respectivamente, teniendo cada uno tres habitaciones, baño, cocina gas, etc. Informan: J. Balcells y Ca. San Ignacio 33, teléfono A-2766.

SE ALQUILAN

los altos de Aguila 146, con tres cuartos, sala, comedor, etc. Precio 60 pesos. Informan: J. Balcells y Ca. San Ignacio 33, A-2766.

SE ALQUILAN

los bajos de Amistad 6, con cuatro cuartos, sala, comedor, cocina de gas, baño intercalado, etc. Precio, 75 pesos. Informan: J. Balcells y Ca. San Ignacio 33, A-2766.

ALMACEN

Se alquila uno muy amplio en Progreso 15 y 17. Precio: $200. Informan: J. Balcells y Ca. San Ignacio 33, A-2766.

38617 15 15 ag

SE alquila Progreso 18, bajos; propio para oficina, industria o cosa análoga; informes y llaves al lado, en la bodega; su dueño, Nueva del Pilar 22, teléfono M-3089. 37137 13 ag

NEPTUNO 255. Espléndida y cómoda habitación, con cocina y luz eléctrica. Alquiler muy módico. Informa la encargada. 3866 16 ag

SAN Rafael 141-D, altos. Casa moderna, sala, saleta, cuatro habitaciones, comedor, baño intercalado, cocina gas, servicio criados. Agua abundante.

38665 16 ag

REINA 124, ESQUINA A CHAVEZ

En los bajos: vestíbulo, saleta, sala, 4 cuartos, 5 baños, un gran patio, comedor pantry, cocina, garage, cuartos para criados, servicio sanitario para criados. En los altos: una gran terraza, sala, saleta, 10 cuartos, 6 baños, comedor, pantry, cocina. En el tercer piso: dos cuartos y un cuarto de baño. Las llaves en la Iglesia de Reina. Informan National Trust Co. 38650 20 ag

BAJOS frescos y espléndidos. En setenta y cinco pesos. Virtudes número 143-B entre Gervasio y Escobar. Tel. M-4331.

39689 13 ag

SE alquila una casa muy barata compuesta de dos cuartos, sala, comedor y cocina; altos de la bodega. Informan bodega de Sitios y Manrique.

38611 13 ag

PERSEVERANCIA NUM. 32.

bajos, compuestos de sala, recibidor, cuatro habitaciones, comedor y servicios. Llaves en la bodega de al lado

BLANCO NUM. 26.

Bajos, compuestos de sala, comedor, tres habitaciones y servicios. Llaves en los altos. Informan: Chaple y Sola, A-2736.

38628 15 ag.

EN CUARENTA PESOS

Se alquila la espaciosa casa sin altos y con abundante agua, calle de Agustín Alvarez número 7, a una cuadra del Nuevo Frontón y dos de Belascoaín, con sala, saleta, tres habitaciones y demás servicios. Informa señor Alvarez, Consulado 126, altos. El papel dice dónde está la llave. 38564 14 ag.

BONITA Y BARATA CASA

Se alquilan los altos de Benjumeda 56, con sala, saleta, tres habitaciones, baño intercalado, cocina de gas y demás servicios. Informa señor Alvarez, Consulado 126, altos. El papel dice dónde está la llave. 38562 14 ag.

SE alquilan los altos de Esperanza y Factoría. La llave en la bodega.

S-4923 14 agt.

SAN Lázaro 116, altos entre Aguila y Crespo, se alquila, sala, comedor, tres cuartos, baño intercalado. Informes Malecón 39. 38645 13 ag

EN 40 pesos, hermosos altos, sala, comedor y tres habitaciones, balcón al frente y al fondo. Motor para agua. Marqués González 17. Informan I-4546.

S 4951 18 ag.

COLON, 5, ALTOS

entre Consulado e Industria, espaciosa, clara, ventilada, con sala, comedor, cuatro habitaciones, dos baños, cocina. Informa doctor Tiant, Consulado 90, altos, Telf. M-3657. 38586 20 ag

SAN Lázaro 140, altos, se alquila, sala, saleta, tres cuartos, servicios, hay motor; no falta el agua; teléfono A-6259.

S 4939 14 ag

OCASION

Se alquila la esquina Rayo-Estrella. La casa tiene diecinueve habitaciones grandes, especialmente las exteriores; cuenta también en los bajos con un buen local, propio para bodega. Informan Aguiar 93, Telf. A-2746. S 4944 17 ag

SE alquilan los altos de Salud 46, esquina a Lealtad, con sala, comedor, seis habitaciones con balcón a la calle, abundante agua; baño completo; servicio de criados. La llave en os bajos. Informan: Leatad y San José (bodega). Teléfono A-7552. S 4940 15 ag.

SE alquila, Estévez 144, a una cuadra de Infanta, entre Cruz del Padre y Nueva, sala, comedor y tres cuartos grandes, modernos. La llave en la misma. Precio regalado. 38570 14 ag.

NEPTUNO y San Francisco, se alquilan altos esquina, sala, saleta, cinco cuartos, cuarto baño, cocina de gas. Precio de situación. Llave bodega. Informan J. M. Heredia 15, Víbora, teléfono I-1208.

S 4945 17 ag

SE cede en alquiler la mitad de una acreditada casa en lo mejor de Obispo, a propósito para giro de camisería, peletería, sombrerería, efectos de sport u otro giro. Informan en Obispo 84.

38423 12 agt.

HABANA 165, bajos, entre Jesús María y Merced; tranvía por el frente, propios para oficina, está próximo a los muelles, tres habitaciones y demás comodidades. Precio de situación. Muralla 111. A-7468. 38431 16 agt

ALQUILO altos en 30 pesos, Gloria y Revillagigedo, sala, cuarto, comedor, garantía 2 meses, llave los bajos de 12 a 5, dueño M-2874. 38535 12 ago

ALQUILERES DE CASAS

SAN Miguel 106, se alquilan frescos altos, sala, comedor, tres habitaciones, dos en la azotea, $70.00. La llave en los bajos. Informes doctor Mantecón, M-2603. Aguiar 66.

38248 13 ag.

REBAJADA de alquiler se alquila la planta alta de la casa Escobar número 32, en la acera de la brisa. Tiene sala, recibidor, cinco habitaciones, doble servicio sanitario, comedor, cocina y agua abundante. La llave en la misma, de 1 a 5. Informan en la calle 11 número 322 entre A y B. Teléfono F-4865.

S-4893 18 ag.

JOVELLAR número 8 entre Aramburo y Hospital, alquilo magnífico piso bajo, compuesto de sala, comedor, tres grandes cuartos, baño intercalado, cocina gas, calentador, patio, cuarto y servicio de criado. Alquiler 75 pesos. Informan segundo piso o M-1429. S-4890 18 ag.

SE alquilan el primero y segundo pisos, de San Lázaro número 7 casi esquina a Prado, tienen sala, tres habitaciones, comedor y servicios. Informan en el teléfono F-4430. La llave en los bajos.

S-4880 18 ag.

INDIO 14, casi esquina a Monte, modernos bajos, sala, saleta, cuatro habitaciones, baño intercalado, comedor, calentador y cocina de gas, cuarto y servicios criados, 75 pesos. Llave bajos derecha. Informes M-2603. Dr. Mantecón, Aguiar 66.

38247 13 ag.

CASTILLO 45-C

Alquilo casita cómoda, sala espaciosa y dos habitaciones 34 pesos. Próxima al mercado y tranvías. Llave bodega. Informan San Joaquín 83, bodega. Teléfono M-1808. 38188 15 ag.

EN Cienfuegos 17 (primer piso) se alquila en $50.00 una cómoda y amplia casa compuesta de sala, comedor, 3 amplios cuartos y un cuarto en la azotea, baño y cocina. La llave en los bajos y para más informes: R. Pis, Compostela 109, "La Elegante". Tel. A-3372.

38443 12 agt.

SE alquila una casa, Salud 197, altos, entre Oquendo Soledad, con 40 metros de fondo, moderna, azotea al fondo y terraza, con todos los servicios modernos. cocina de gas, agua abundante, tres cuartos, sala y comedor, en 55 pesos. Teléfono U-2937. López, San José 97, almacén de forraje. S-4928 13 agt.

BUENA BONITA Y BARATA

Alquilo el segundo piso de Esperanza 144 entre Figuras y Carmen, lo más fresco de la Habana, con sala, comedor, 3 cuartos servicio completo y mucha agua. La llave en el primer piso. Si le interesa llame al A-3756. 38544 12 ago

SE alquilan los altos de Carlos III número 8 C, compuestos de cinco habitaciones, sala, comedor y servicios sanitarios. La llave e informes en Belascoaín 76, esquina a Jesús Peregrino, Oficina de Herederos Vila. 38362 17 agt.

SE alquilan los altos de Carlos III número 8 E, compuestos de seis cuartos, sala, comedor y servicios sanitarios. La llave en los bajos, informan en Belascoain 76, esquina a Jesús Peregrino, Oficina de Herederos Vila.

38361 17 agt.

SE alquilan el 1o. y 2o. piso de San Miguel 69 esquina a Manrique, muy frescos y abundante agua, queda a una cuadra de Galiano. Alquiler 75 pesos. Informan en los bajos.

38475 15 ago

SE alquila casa con sala, comedor, 5 cuartos, baño y cocina, muy barata, en la calle de Estrella núm. 64 entre Rayo y Manrique. Las llaves en el 84.

38552 12 ago

SE alquilan los altos de la casa O'Reilly, 57, casi esquina a Aguacate, sala, comedor, tres hermosas y frescas habitaciones, cuarto de desahogo, cocina y dos baños, agua fría y caliente. Informan en los bajos. Barrie. 38374 12 agt.

CON agua abundante por motor eléctrico, se alquila el alto San Lázaro 317-B frente al cine Florencia, casi esquina a San Francisco. Tiene sala, comedor, tres cuartos, baño completo y servicios aparte para criada. Alquiler $65 mensuales. La llave en el café de la esquina. Informes teléfono F-4194.

38518 12 ago

EN MALOJA 165

casi esquina a Escobar se alquila ventilado alto, informan en Corrales número 2, entre Cárdenas y Economía o por el teléfono A-8202 de 8 a 11 y de 1 a 4.

38349 19 agt.

SE alquilan los bajos de la casa Vives 196, compuestos de un gran salón, dos cuartos, cocina y servicio sanitario. Informan y la llave Cuba 100 y 102. Teléfono A-2596. S-4919 14 agt.

SE alquila la accesoria de Neptuno No. 209, letra D, por Marquez González. La llave informan en la bodega.

38408 13 agt.

SE ALQUILA

Rayo 82, hermosa casa, sala, saleta, 3 habitaciones, baño intercalado, servicio de criados. Informan en la bodega, teléfono M-5327. 38400-01 16 ag

CONSULADO 21

Entre Prado y Genios, se alquilan la planta baja y el piso primero con dos y tres habitaciones respectivamente, sala recibidor, comedor al fondo, baño intercalado, etc. cuarto y servicio para criados. Las llaves en la botica. Informan: Habana 82, teléfono A-2474.

38411 17 agt.

SE alquila el primer piso de Teniente Rey número 87, sala, comedor, tres habitaciones, cocina y servicios. Llave en los bajos. A-2865. S-4921 14 agt.

SE alquila Avenida de la República, 162, un piso con sala, comedor, cuatro habitaciones, baño intercalado, cuarto y servicio de criado. Informes en la bodega. S-4915 14 agt.

EN Chacón 14, se alquila un zaguán, para zapatero y en la misma una habitación amplia a hombre solo o señora sola, se da barata. Informan en los altos.

38399 12 agt.

SE alquila Carmen 13 A, casi esquina a Lealtad, sala, gabinete y dos cuartos. Para tratar en Tenerife 14 de 12 a 3 p. m.

38345 14 agt.

SE alquilan los altos de la moderna casa de Nueva del Pilar 7, pegada a Belascoain; se compone de sala, comedor, cinco habitaciones; baño intercalado y demás servicios; informan en Galiano 126; teléfono A 4072. Se puede ver de 2 a 6 p. m. 38306 13 ag.

ALQUILERES DE CASAS

TROCADERO 68½, 2o. PISO

entre Galiano y San Nicolás con sala, tres cuartos, buen servicio intercalado, agua abundante, alquiler módico. Informan en La Filosofía. La llave en los bajos, tintorería. 38156 15 ag.

SAN LAZARO 221-B, ALTOS

acabada de pintar con sala, tres cuartos, servicio completo, abundante agua, alquiler módico. Informan en La Filosofía. La llave al lado y bajos. 38155 15 ag.

SE alquila el primer piso de Habana número 194, entre Acosta y Jesús María tiene sala, saleta, cuatro grandes habitaciones, baño, comedor, cuarto y servicio de criados. Informan en el Tel F-4430. La llave en los bajos. S-4881 18 ag.

ALQUILO casa moderna, Lealtad esquina a Maloja. Sala, gran saleta, dos cuartos, baño completo, cocina gas, patio, agua abundante motor; precio $50. La Llave en la bodega. Informes teléfono I-3209 38025 15 Ag.

ZEQUEIRA, 12, BAJOS

Alquilo casa moderna, sala, saleta y dos cuartos, $35. Próxima tranvías. Llave bodega. Informes San Joaquín 33, bodega. Telf. M-1808. 378865 13 ag

SE alquilan acabados de fabricar los altos de la casa de Belascoaín número 38 entre San Rafael y San José, divididos en dos apartamentos en cada piso, uno exterior y otro interior, constando cada uno de sala, comedor, tres hermosas habitaciones, baño intercalado, cocina, pantry, cuarto y servicio de criados. Informa José Colmenares. M-7921.

38254 13 ag.

SE alquila la casa Malecón 12, principal, compuesta de sala, comedor, seis habitaciones, cocina, baño, cuarto de criados con servicio sanitario; a una cuadra de Prado; para más informes, en los bajos. 38330 14 ag.

SE alquila la casa Carmen número 54, altos, entre Esperanza y Vives; con sala, comedor, tres cuartos, baño, cocina. La llave e informes Máximo Gómez número 156, mueblería. Teléfono A-3073.

S-4896 16 ag.

EN cien pesos alquilo modernos y frescos altos de Compostela 88, entre muralla y Sol; recibidor, sala espaciosa, tres cuartos, baño intercalado, comedor, cuarto y baño de criados, esplénido patio, agua abundante. Informan: Muralla 71; teléfono A 3450.

35445 13 ag.

ANIMAS 59, entre Aguila y Blanco, sala, comedor, tres cuartos, servicios, calentador(cocina de gas. Alquiler $40. Informes Obispo 33-35. Llave Animas 60. 38383 12 agt.

SE alquila en Jesús María y Picota unos altos muy frescos. Informan en la carnicería. Tel. A-0278. 38190 14 ag.

MALECON 27-A. Se alquila el principal, con terraza, sala, recibidor, cuatro cuartos, baño intercalado y salón de comer, cocina, pantry y cuarto y servicios de criados. Informará el señor Demestre. Tel. M-4421, Malecón 28.

38225 16 ag.

SE alquilan los espléndidos altos de la calle de Cuba número 133 casi frente a la Iglesia de Merced, tine cuatro cuartos, sala, comedor, agua todo el día. Informan Tel. A-6693. 10 de Octubre 661. I-1224. 38210 16 ag.

SE alquilan los bajos de la casa calle Habana número 18, entre Peña Pobre y Cuba, compuestos de sala, comedor, tres habitaciones, baño campleto, cuarto y servicio de criados y cocina. La llave en la esquina de Peña Pobre, bodega. Informa: José Colmenares. M-7921.

38251 13 ag.

SAN RAFAEL No. 141 B

Se alquilan estos hermosos y modernos altos,altos, compuestos de recibidor, sala decorada, cuatro cuartos corridos, baño intercalado, comedor, pantry, cocina, cuarto de criados, servicios y abundante agua corriente. Informa: doctor López Chávez. Teléfono A-3851.

S-4929 14 agt.

ALQUILO la casa Blanco 27, sala, saleta, cuatro habitaciones, baño intercalado y demás servicios. Precio $65. Informes garage del lado. 38456 14 ag.

CAMPANARIO 12 se alquila la planta alta de esta moderna casa, compuesta de sala, saleta, tres cuartos, servicios completos y de criados y cocina de gas. La llave en la bodega. Informan en el I-6620 y en la misma de 3 a 4 p. m.

38226 13 ag.

SE alquilan los bajos de la casa calle de Amistad número 71 entre San José y Barcelona, compuestos de un solo salón corrido sin columnas y con trescientos cuarenta metros cuadrados de superficie. La llave en la altos. Informa José Colmenares. M-7921.

38252 13 ag.

ALQUILO en Lealtad 52, esquina a Virtudes, una planta espléndida de esquina fraile; muy clara y fresca; informan en el segundo piso.

38315 12 ag.

SE alquila una casa con sala, comedor, 3 habitaciones, cocina, servicios sanitarios, Merced 14, bajos. 36351 13 agt.

ALQUILO los altos Tejadillo 57. Sala, comedor, 2 cuartos y demás servicios, con motor eléctrico. La llave e informan Tejadillo 45. Teléfono A-2575. Precio $50.00.

37038 12 agt.

SE aquilan los altos de Egido 53, 2o. piso. Informes en la joyería. Telf. A-7983.

S 4768 11 ag.

ALQUILERES DE CASAS

ALQUILO bajos en Neptuno entre San Francisco e Infanta; con sala, comedor y tres cuartos; precio $55. Informan teléfono U-2191.

S 4859 16 ag.

SE alquila el primer piso de la moderna casa San Lázaro 218, compuesto de sala, comedor, dos habitaciones, baño intercalado completo, cocina y cuarto de criados. Informan en Carmen 8 Teléfono A-2066. 38120 12 Ag.

SE alquilan los altos de Virtudes 90, entre Campanario y Perseverancia, con sala, comedor, tres habitaciones, baño intercalado, servicios de criados. La llave en los bajos. Informes A-6420.

37869 13 ag.

SE alquila Lamparilla 37, acabada de fabricar, abundante agua, planta baja para establecimiento y segunda planta para corta familia. Informes en la misma y teléfono I-1801. 38200 13 ag.

ALQUILO modernos altos, recién fabricados, Industria 21, entre Refugio y Genios; sala, comedor, dos cuartos, espléndido baño con abundante agua fría y caliente; cocina. La llave en el 23; informan: F 2304. 38281 15 ag.

SE alquila Someruelos 53, altos y bajos, moderna sala, saleta, cuatro cuartos, baño completo, cocina carbón y gas, cerca de la Terminal y del Parque; I 5361.

38308 12 ag.

SE alquilan los bajos de la casa Corrales número 15, situada entre Cárdenas y Cienfuegos. Informan: Suárez número 87, teléfono A-1888. 36755 16 Ag.

SE alquila el moderno piso alto de San Nicolás 16, entre Lagunas y San Lázaro, con recibidor, sala, cuatro habitaciones, baño intercalado, comedor al fondo, cuarto y servicio de criados, repostería, cocina y calentador de gas. Tiene motor para el agua. La llave en el bajo. Informan A-6420. 37872 13 ag

ALQUILO los altos Escobar 155. Sala, comedor y un cuarto. Baño completo y motor eléctrico. La llave e informan en la misma 1 a 4. Tejadillo 45. Tel. A-2575. Precio: $40.00.

37041 12 ag.

SE alquila el tercer piso de Campanario 168, sala, comedor, una habitación, cocina y baño 35 pesos. Informan I-3007.

S-4820 13 agt.

SE alquila San Miguel 302, entre Basarrate y Mazón, dos naves propias para una industria o almacén de depósito. Informan en Línea 18 entre L y M, Vedado. S-4742 12 agt

OFICIOS 86. ALMACEN

Se alquilan los bajos de esta casa para almacén o establecimiento, que miden 6 metros de frente por 29 de fondo. Informan en Oficios 88, almacén de Manuel Muñoz y Compañía.

37635 31 Ag.

SE alquilan hermosos altos en Compostela número 144, muy frscos, fabricoción moderna. Informan en los bajos. Tel. A-6212. S-4895 16 ag.

SAN Miguel 254, altos, casi esquina Hospital, amplia, fresca, próxima Parque Trillo, sala, comedor, cinco cuartos, doble servicio, 70 pesos. Llave e informes, bodega. 38207 13 ag.

NEPTUNO 220, ALTOS

entre Marqués González y Oquendo, muy frescos y espaciosos. Tiene sala, recibidor, cuatro habitaciones, cuarto de baño completo, comedor corrido al fondo, cuarto y servicio de criados y cocina de gas. La llave en la bodega esquina a Oquendo. Informes, Habana 186. Teléfonos letras M-1541 y F-1941. 38022 13 Ag.

SE alquilan los bajos de Aguila 212, para dos familias, independientes con sus servicios completos y muy frescos.

37874 12 ag

EDIFICIO "PROVIDENCIA"

Carlos III No. 12

Lujosos pisos acabados de construir. Sala, comedor, tres amplias habitaciones, hall, baño completo, cuarto y servicios de criados, cocina y calentador de gas. Elevador día y noche. Agua abundante. Desde 70 a 100 pesos. Informes: O'Reilly 11, Dpto. 506. Tel. A-9251 y A-4817.

E 1827 14 ag.

SE alquila el piso medio de la casa Corrales número 13, situada entre Cárdenas y Cienfuegos. Informan: Suárez número 87, teléfono A-1888.

36754 16 Ag.

CONCORDIA 127, BAJOS

Situado entre Gervasio y Belascoaín. Se alquilan, compuesto de sala, saleta, 3 cuartos, comedor, baño, cocina de gas y servicio para criados. Informes y la llave en la bodega de la esquina de Gervasio. 37665 12 agt.

SE alquila la manzana de Belascoaín 171, donde estaban los automóviles Chevrolet y Ford, toda o en partes, también dos naves en Subirana y Desague, de 1000 metros, juntas o separadas. Informa La Vinatera. Arbol Seco y Peñalver, teléfono U-1794. 37694 12 agt.

ALQUILERES DE CASAS

SE alquila hermoso y moderno piso en Concordia 100 (Enrique Villuendas) cuatro dormitorios, servicio doble, dos entradas, hall, cuarto criados. La llave la tiene el portero. Alquiler $75.00. Teléfono A-4421. 36648 15 ago.

SE ALQUILA

San Ignacio número 120, esquina a Acosta, los altos muy ventilados, compuestos de sala, saleta y cuatro cuartos, cocina de gas, baño intercalado con abundante agua; en la bodega la llave. Informa su dueño, Calle 12 y 15, Vedado. Tel. F-1021.

37755 20 ag.

OQUENDO, F entre Zanja y San José, con sala, comedor, dos cuartos, baño y cocina. La llave en la ferretería. Informes A-6420. 37870 13 ag

SE alquilan los bajos de San Lázaro número 12, esquina a Prado, muy frescos, compuestos de sala, saleta, cuatro cuartos, baño intercalado, cocina y servicios de criados. Alquiler $95.00. La llave en los altos. Informan: altos droguería Sarrá, Teléfonos A-4358 y M-6263.

37996 13 ago

SE alquila la planta alta de la casa Escobar 30, acera de la brisa; tiene sala, comedor, tres habitaciones, mas dos en la azotea y cocina, para verla de 1 a 5 de la tarde. Informan F-4636.

S 4848 12 ag

INDUSTRIA 53, altos, sala, saleta, cuatro cuartos con lavabos, comedor al fondo, baño completo, cuarto criada y servicio, etc., muy frescos y bien situados, 85 pesos. Informan allí de 1 a 5.

38207 13 ag.

SE alquilan los hermosos y ventilados altos de San José núm. 198 esquina a Basarrate, acera de la sombra, garage y cuantas comodidades puede desear una familia de refinado gusto, hay siempre abundante agua. Precio rebajado, con garage $125.00, sin garage $110.00, llave en la bodega de enfrente. Informes teléfono I-6189. S-4849 16 ago

SAN LAZARO 312, entre Escobar y Gervasio, primer piso, acabado de construir. Sala, recibidor, tres cuartos, comedor y cuarto de criados. Tel. M-3639.

S-4877 12 Ag.

SE alquilan los frescos altos de San Rafael 139, 159 y 163, entre Lucena y Marqués González, con sala, comedor, tres y cuatro cuartos, baño y servicios. La llave en la bodega. Informes A-6420.

37871 13 ag.

SE alquilan los altos de la ventilada y moderna casa Monte 168 y compuestos de gran terraza al frente, sala, saleta, cuatro habitaciones, comedor al fondo, baño intercalado completo con agua caliente y fría, amplia cocina de gas, cuarto y servicios para criados independiente, y patio. Informan en Carmen 8. Tel. A-2066. 37404 13 ago

60 PESOS. San Rafael 279, entre Basarrate y Mazón, altos, cuatro cuartos, sala y saleta corrida, baño cocina y servicios de criados. Se garantiza el agua.

36770 16 ag.

SE alquila la casa Castillo esquina a Cádiz, letra B, altos; tiene sala, saleta, dos cuartos, baño intercalado, cocina y demás servicios. La llave en la bodega de la esquina. Informan 23, 181, equina a I, Teléfono F-4071.

S-4822 12 agt.

SE alquilan los bajos de San Miguel 142 casi esquina a Escobar; frescos y hermosos; todo cielo raso; la llave en la bodega; informan: Carlos III 223; teléfono U 1574. 37173 12 ag

SE alquilan: los altos de San Rafael número 174, entre San Francisco e Infanta, compuestos de cuatro hermosas habitaciones; sala, saleta, baño intercalado y todos sus servicios a la moderna. Informan en San Miguel número 211, altos, esquina a Infanta.

SE alquilan los bajos de San Miguel número 207, entre San Francisco e Infanta, compuestos de cuatro hermosas habitaciones; sala, saleta, baño intercalado y todos sus servicios a la moderna. Informan en San Miguel núm. 211 altos, esquina a Infanta.

SE alquila un hermoso salón en Infanta número 106-F, entre San Rafael y San Miguel, propio para establecimiento por sus comodidades y capacidad. Informan en San Miguel número 211, altos, esquina a Infanta. 37824 13 ag.

ECSOBAR 33, ALTOS

Se alquilan estos hermosos altos, en lo mejor de la calle Escobar, entre Animas y Lagunas. Se alquilan por meses o años. Contrato por año. Se hacen concesiones. Informes enfrente, número 36.

37666 12 agt.

HOSPITAL 44 entre San José y Vallo, frescos y modernos altos, sala, saleta, tres cuartos, baño intercalado, cocina, gas, agua abundante. $50. Tel. A-7787. Neptuno 85. 37988 12 ago

SE alquilan los espléndidos y ventilados bajos de Amistad 34, a dos cuadras del Parque Central, compuestos de sala, antesala, 5 habitaciones, comedor, baño completo, con agua caliente, cocina de gas y dos cuartos para criados con servicio para los mismos. Informan: Edificio Trust Company, Aguila r71, No. 303.

37680 20 agt.

PRINCIPE 24, ANTIGUO

Se alquila una planta baja, compuesta de tres cuartos, baño intercalado, sala, saleta, cocina de gas y patio, construcción moderna. Informan M16512. La llave en la azotea. S-4817 13 ag.

SE alquilan los altos y los bajos, independientes, en 45 y 40 peos de Pasaje de Upmann 19, por Zapata, a media cuadra de Infanta, sala, comedor, tres cuartos, cocina y baño. La llave en la bodega. 37505 12 ag.

CARLOS III

Media cuadra por Marqués González, casa alto para verano, compuesta de cuatro cuartos, baño intercalado, sala, comedor al fondo, servicio de gas y agua abundante. Alquiler 70 pesos. Informes Teléfono U-3281. 37461 14 ag.

EN Progreso 14, lado esquina Compostela, se alquila un piso primero y un segundo; se componen de recibidor, sala, cuatro cuartos, baño intercalado, comedor, cocina, cuarto de criados y servicios, espléndidamente decorado. Informa el portero: Tel. I-4990. S. 4834 13 ag.

ALQUILO en Amargura 51 altos para larga familia con mucha agua y muy frescos 110 pesos, Compostela 50, casa de modas. 37473 12 ag.

SANTA Clara 29, segundo piso alto, se alquila casa moderna espaciosa, agua por motor, en 60 pesos. Informan teléfono A-1051. La llave en los bajos.

37469 14 ag.

10 CENTAVOS
DE 7 A. M. A 4 P. M.; Y DE 4 A 10 P. M.
15 CENTAVOS

SOLICITUDES DE TRABAJO: DIEZ CENTAVOS
DEPARTAMENTO DE ANUNCIOS CLASIFICADOS

10 CENTAVOS
DE 7 A. M. A 4 P. M.; Y DE 4 A 10 P. M.
15 CENTAVOS

FOLLETIN 15

La Carrera de Catalina

(The career of Katherine Bush)

NOVELA ESCRITA EN INGLES POR

ELINOR GLYN

TRADUCIDA DIRECTAMENTE POR

PABLO M. DE SALINAS

DE VENTA EN LA "LIBRERIA INTERNACIONAL" DE MANUEL BARRUECO, OBISPO 92. TELF. A-0622

(Continúa)

la secretaría, y aún para comer se detuvo breves momentos. Lady Garribardine entró cuando se dirigía al comedor. Lanzó una mirada a los platos, apenas probados, y guiñando sus negros ojos, dijo:

—¡Basta, basta! niña; hay que comer... **Pas trop de zéle.** Acabe usted el **pudding**, y luego lléveme al comedor aquellas dos cartas sobre el informe de la Sociedad Caritativa de Winebeger. Tomará usted el café con nosotros; estamos solos el señor Strobridge y yo. Al fin no ha tenido la señora Delemar. A propósito, ¿no necesita usted alguna cosa? ¿Ya es bueno el café que le sirven? Los criados siempre se reservan para sí lo mejor.

—Tengo todo lo que necesito, muchas gracias; pero nunca se me ha ofrecido café —replicó Catalina.

El semblante de lady Garribardine adoptó una expresión de indignación; vivamente, tocó el timbre.

—Hay cosas que sólo suceden mientras una no tiene noticia de ellas. Debiera usted habérseme quejado antes, señorita Bush.

Tomás acudió a la llamada, y palideció visiblemente cuando vió el semblante de la señora. Se le preguntó por qué no había servido café a la señorita Bush, en un tono que le dejó paralizado la lengua, y sólo pudo tartamudear como única excusa que la señorita Bush no lo tomaba, lo cual despertó nuevo arrebato de cólera.

—¡Desdichado! —exclamó lady Garribardine, — nadie debe buscar en el prójimo la excusa de los propios errores. Hablaré de esto con Bronson, pero procure usted que no vuelva a suceder nunca, Tomás. — Y el criado, todo tembloroso, obtuvo permiso para retirarse de la habitación.

—Celebro que no haya usted intentado defenderlo, como acostumbraba a hacer la estúpida Arnott—dijo la señora, todavía irritada; — siempre se colocaba entre mi justa cólera y las faltas de los criados, procurando protegerlos... ¡Cualquiera hubiera dicho que era de su clase! Resultaba de aquí, que nadie en la casa la respetaba; y eso que ella era una buena persona. Procure usted, señorita, hacerse respetar y obedecer cuando se debe ser obedecida.

—Procuraré hacerlo. — Y una expresión enigmática se dibujó en los rojos labios de Catalina. — Comprendo que para ser respetada u obedecida no basta ser naturalmente buena, sino que es necesario obrar con justicia. Yo nunca defenderé a nadie como no sea digno de ella.

—Creo que me comprende usted bastante bien, joven... Bueno, venga usted al comedor dentro de media hora.

Y dirigiéndole una sonrisa comprensiva, lady Garribardine abandonó la estancia.

—Gerardo, mi nueva secretaria es una criatura maravillosa... ¿No lo ha notado usted aún? — dijo después a su sobrino, una vez terminada la parte seria del almuerzo y después de haber hecho sonar el esmaltado timbre, a cuya llamada aparecieron automáticamente los criados desde detrás de la mampara, puesto que en esta comida sólo les estaba permitido entrar para cambiar los cubiertos.

Por aquella casa pasaban muchos políticos y diplomáticos a quienes agradaba poder conversar a solas con la señora.

—No..., no mucho mucho —confesó el señor Strobridge cuando trajeron el café y se quedaron solos de nuevo. — Aunque creo que escribió mi carta al **Times** perfectamente bien.

—Todavía no ha hecho mal ninguna cosa. Cuando comete algún error en cualquier bagatela de la etiqueta, se dá cuenta en seguida y lo corrige por sí misma. Al principio leía en voz alta de una manera grotesca: pero nunca he tenido que enseñarle dos veces a pronunciar una palabra. Le preparo trampas para ver si cae, pero es lista y observadora como pocas.

—Es un tesoro, en una palabra; — pero el señor Strobridge lo dijo con tono distraido, porque el tema no le interesaba y estaba todavía vivamente enojado por la situación que le había creado su esposa.

Desde luego, él no podía obligarla por la fuerza a permanecer en casa, y por otra parte odiaba la idea del "Ganímedes" y las piernas desnudas. Volvió al tema una vez más.

—Preferiría no ir esta noche a ver esa cuadrilla extravagante —dijo.— Beatriz va sólo por terquedad. Ella no es como Hebe Vermont, una **poseuse** ridícula que tiene unos deseos locos de llamar la atención; Beatriz es de ordinario una criatura refinada, aunque un poco fastidiosa. Lo hace sólo para desafiarme.

—Como ya te he dicho muchas veces, Gerardo, no debieras haberte casado nunca; tienes madera de enamorado devoto y ardiente; que necesita cambiar convenientemente de mujer amada, cada seis meses. En el papel de esposo estás francamente... un poco ridículo. No tienes autoridad. Como diría muy justamente la señorita Bush, hace un momento, hablando de otro tema, tú te conduces de ordinario como una persona naturalmente buena, pero te falta espíritu de justicia y Beatriz se burla de tí y sigue su camino.

—En realidad, yo no comprendo un criterio autoritario y estoy agradecido a mi esposa porque se conduce así. ¿Hay nada más burgués y más tedioso que la forma ordinaria de relación entre esposo y esposa? La única cosa que hace agradable la intimidad con una mujer son las dificultades y la intermitencia. Beatriz, afortunadamente, no espera nada de mí, y yo no espero nada de ella; me basta con que se conduzca de una manera adecuada a su clase y a su situación; y no creo yo que hacer de "Ganímedes", con su indumentaria original, en un baile de Modelos de Artistas sea una cosa directa para una Thorvil o para mi esposa.

—Tú no sabes cómo manejarla y eres demasiado indiferente para ensayarlo, de modo que harías bien tragándote esa dignidad ultrajada y viniendo conmigo a mi palco. También vendrá Lao y os podréis sentar a cuchichear en el antepalco. — Lady Garribardine encendió un cigarrillo, pero el señor Strobridge protestó con extravagante aflicción:

—¡No lo quiera Dios! ¿Acaso pretende usted matar esta naciente novela, tía Sara? Si a Lao y a mí se nos va a poner aparte, como a un par de novios, se evapora todo el encanto. Yo necesito administrar mis emociones, para que me duren hasta las vacaciones de Pascua; después, estaré demasiado atareado para ocuparme de ello... ¡No sea usted cruel, ni dulce tía!

Reía aún lady Garribardine cuando Catalina Bush entró llevando en la mano las cartas ya acabadas.

—Gerardo, pon un poco de café a la señorita Bush, mientras yo miro esto —y la señora indicó la bandeja que tenía ante sí, colocada atentamente por Bronson.

El señor Strobridge hizo lo que se le había dicho.

Sus pensamientos estaban muy lejos y, en lugar de desplegar la cortesía que solía poner en su trato con las mujeres, parecía no advertir la presencia de Catalina. Tenía ella aún un aspecto completamente vulgar, con sus crenchas de matiz ceniciento y su sencilla blusa oscura, y sólo se destacaban en su persona aquellos extraños y hermosos ojos.

Se sentía un tanto enojada. Le atraían las maneras y el modo de expresarse de aquel caballero; su voz era sumamente educada, sus palabras muy selectas y llenas de una gracia refinada. He aquí una persona de la que podía aprenderse algo. Le hubiera gustado conversar con él a solas y desembarazadamente. Permaneció en silencio y escuchó cuando tía y sobrino cogieron de nuevo el hilo de la conversación. ¡Cuánto le agradaría a ella poder conversar así! Siempre chispeante, sin que aparentemente nunca pareciese seria la conversación; todo ello como una atmósfera luminosa, mientras que el señor Strobridge hacía alusiones y citas que mostraban su brillante erudición. Catalina atendía con los cinco sentidos. Algunas de aquellas citas las conocía y otras se proponía consultarlas más tarde, pero su modo de pronunciar las frases sonaba de forma diferente a como ella las había imaginado cuando las leía en los libros.

Fué aquella la primera ocasión en que pudo ir con cierta continuidad una conversación entre dos personas dignas de estimación por su calidad, y esta media hora constituyó el primer jalón en su camino de perfección.

Al fin se levantó y volvió a su trabajo con un cabal concepto de la magnitud de su tarea de ascender a aquella cumbre: ser una gran lady, una dama cultivada, en un ambiente aristocrático.

Durante algunos momentos se sintió desalentada, más luego se le ocurrió una reflexión.

¡El me podía ayudar a conocer algo de literatura y de arte; me podría proporcionar una verdadera cultura y, puesto que está casado, no comentará la estupidez de hacerme el amor. Para que esto sea posible hace falta primero que se dé cuenta de que existo, y a este fin, cuando llegue el momento, tengo que atraer su atención, procurar que oiga y mire. Pero es necesario que se fije en mí, no en la secretaria de su tía; y entonces podré aprender de él todo lo que necesito conocer. — Pero no se le ocurrió pensar que estos proyectos pudieran quizá acarrear dolores a su futuro maestro.

CAPITULO VIII

Matilde estaba citada con su hermana para reunirse en el lago de la Serpentina, si hacia buen tiempo el domingo. Pasearían un poco y luego tomarían el té en la estación de Victoria, desde donde Matilde podía coger el tren para regresar a la Pradera de Bindon.

Se encontraron en el puente a la hora acordada; la mayor de las señoritas Bush se mostraba llena de gozo. Echaba muy de menos a Catalina, como a veces las esposas humildes echan de menos a sus maridos ceñudos; estaba llena de curiosidad por oir noticias nutvas.

—Parece algo cambiada, Catalina —exclamó una vez que se hubieron saludado. —¿Será porque te peinas de otro modo? Pero no; también lo llevabas así la última vez que te ví. No es tampoco que tengas ya la "presencia" de una dama, pero de todos modos es algo que te favore-

M.E.C.D. 2016

ALQUILERES DE CASAS

CONCORDIA 184, moderno, planta baja, tres grandes habitaciones, sala, saleta y servicios. Informan en la esquina de Aramburo, bodega. S 4750 12 ag.

VIGIA esquina a Fernandina. Sitio alto, fresquísimo. Casas recién construídas, con baño completo intercalado, de dos y tres cuartos, sala, comedor al fondo, cocina de gas y calentador. Jamás falta agua, apartamentos interiores de sala, cuarto, cocina y baño. Alquileres muy módicos. Entre dos líneas de tranvías. 34012 15 ag

SE alquila el piso medio de la casa Cárdenas número 1, situada entre Monte y Corrales. Informan: Suárez número 87, teléfono A-1888. 36753 16 Ag.

ESCOBAR número 84, altos, entre Neptuno y Concordia, sala, comedor, cinco habitaciones y espléndidos baños, 85 pesos. Informan F-5241. M-1548. Llave en el número 85. 37448 12 ag.

SE alquilan los altos de Someruelos número 63, cerca del parque de la India sala, 3|4, baño intercalado, comedor, precio $55 pesos. Demás informes y llaves en Obrapía número 61, altos. 37800 15 ag.

(2)—Vedado

BAÑOS 187 entre las líneas de 17 y 23 alquilo planta baja construcción moderna cuatro habitaciones, servicio de criados y demás comodidades. Informan 19 esquina E, única planta baja. 38818 18 ag.

ALQUILO modernos confortables altos, 2 número 3. Reibidor, sala, terraza, cuatro grandes cuartos, baño intercalado completo, comedor, cuatro y servicio de criados, gran cocina y agua abundante. Llave bajos derecha. Informes: I-3644 y A-5620. S-4976 21 ag.

VEDADO. Se alquilan las plantas altas y bajas de la casa calle A, 264, entre 27 y 29, cuatro dormitorios, garage y demás comodidades. Calle 25 número 414 en el 4 y 6 bajos tres dormitorios y demás servicios. Informan calle 2 número 8, Vedado. 38824 14 ag.

CHALET calle 8 entre Calzada y Línea, seis cuartos, hermoso baño, cocina gas y carbón, garage y demás comodidades. Tel. FO-1738. 36775 20 ag.

CALLE 27 número 269, entre A. y B., Vedado. Parte alta, bonito piso alto de nueva construcción, muy cómodo y ventilado. Espléndida situación. Agua abundante. Alquiler: $80.00. Con garage, $100.00. Teléfono F-4595. S-4953 15 Ag.

23 NUM. 263, ENTRE E Y F

Altos: se componen de sala, recibidor, cuatro habitaciones, comedor, cuarto de criados y servicios. Llaves en los bajos. Informan: Chaple y Sola. A-2736.

VEDADO. Se alquila una bonita casa de bajos en la calle 8 número 8, entre 21 y 23, compuesta de jardín, portal, sala, comedor, tres habitaciones, cuarto de baño completo, cocina y patio, muy fresca. Informan en I número 5, Vedado. Palacio, F-4098. La llave en el 52 de la calle 8. 38794 15 Ag.

VEDADO. En lo mejor del Vedado se alquila la moderna casa de bajos, con jardín, portal, sala, comedor, hall, cuatro hermosas habitaciones, baño completo, pantry, cocina, cuarto de criados y servicios. Calle 9 e I, Vedado. Informan en I número 5, Palacio. 38795 15 Ag.

SE alquila amueblada buena casa en el Vedado, por un período de seis meses, con sala, comedor, repostería, seis dormitorios, tres baños, garage, cuartos y servicios para chauffeur y criados. Situada entre 17 y 11. Solamente se alquila a persona con buenas referencias. Teléfono A-9576, de 10 a. m. a 5 p. m. 38699 15 Ag.

CALLE 27 entre A y B, Vedado. Se alquilan los altos con cinco habitaciones, baño intercalado, sala, comedor, cocina de gas, tres habitaciones de criados y baño. Precio: 120 pesos. Llaves en la esquina A. 38757 13 Ag.

SE alquila la casa 21 número 374, entre Paseo y 2, de jardín, portal, recibidor, sala, comedor, siete habitaciones y tres baños, para familias, pantry, cocina, dos cuartos y baño para criados, garage. Informan en la misma, F-5381 y A-1712. S 4946 16 ag.

SE alquila la casa Zapata, al lado del tren de lavado, entre 2 y 4, con 3 cuartos, sala, comedor, patio y portal, en 50 pesos. La llave en el tren de lavado. Informa Mariano Fernández. Telf. F-1020. 38592 18 ag.

servicios y terraza. Informa el encar- 25 y 27, número 250, se alquilan unos altos con sala, comedor, tres cuartos, servicios y terraza. Informa el encargado. 38596 13 ag.

CALLE D, casi esquina a 23, Vedado, alquilo casa con 5 cuartos, sala, comedor y recibidor. Situación inmejorable con precio incomparable. Informan Calle 23. número 278 1|2. 38614 18 ag

ALQUILO casa en el Vedado, compuesta de sala, comedor, tres cuartos, cocina, dos baños, cuarto de criados, portal y jardín. Precio: $60. Calle 13 entre 6 y Informan en la bodega. 38654 16 ag.

HERMOSOS altos 6 número 185, entre 21 y 23, terraza, sala, hall, seis cuartos, baño, comedor, cocina, servicio y entrada para criados. Informan en los bajos, teléfono F-3682. U H 37933 13 ag

C. ENTRE 21 Y 23, ALTOS, ALQUILA

casa, sala, terraza, comedor, cuatro cuartos, comedor, cocina y baño. F-4252. Tavel. 38609 9 sp.

EDIFICIO TAVEL, 21 Y C, ALQUILA

casas con sala, comedor, cocina y baño, con dos, tres y cuatro cuartos; otra con sala, cuarto, cocina y baño. F-4252. Tavel. 38688 9 sp.

VEDADO. Se alquilan los modernos altos de 8 número 205 entre 21 y 23. Tienen sala, saleta, tres habitaciones, baño completo, comedor, cocina de gas y cuarto y servicio de criado en la azotea. 38094 14 Ag.

SE alquilan acabados de fabricar los altos de la casa calle 21 número 60, en el Vedado, compuestos de sala, recibidor, comedor, tres habitaciones, baño intercalado, cocina y cuarto y servicio de criados. La llave en la carnicería. Informa José Colmenares. M-7921. 38250 13 ag.

SE alquila o se vende un chalet en 28 y 29, con garage y jardín en el Reparto Kohly, se puede ver a todas horas; la llave en el chalet de al lado; informan: Teléfono A 8777. Sr. Zubia. 38229 12 ag.

VEDADO. Se alquila la casa calle A, número 209 entre 21 y 23. con sala, saleta, 4 cuartos, baño intercalado, dos cuartos de criados con sus servicios, patio y traspatio. Informan en la misma. De 8 a 10 a. m. y de 1 a 5 p. m. S-4917 13 agt.

VEDADO, alquilo casita moderna propia para corta familia. Informan I-2227. S-4937 14 ago

VEDADO. Calle 6 número 216, entre 21 y 23, se alquilan los bonitos bajos. Tienen sala, comedor, tres habitaciones, cuarto de baño completo, cocina y servicio de criado. Informan en la misma, de 1 a 6 p. m. 38093 14 Ag.

VEDADO. Se alquilan los altos de las dos casas calle 15 números 196 y 198, entre G y H, compuestos de sala, comedor, tres habitaciones, baño intercalado, cocina de gas, cuarto de criado con su servicio sanitario, etc. Razón: Calle H número 135, esquina a 15. 37859 13 ag

ALQUILO altos calle 27 núm. 437 entre 6 y 8, sala, antesala mármol, terraza, cuatro cuartos, baño intercalado, comedor, cuarto criados, garage, hall. Todas las posesiones a la brisa. Renta 75 pesos. Informan en la misma. 37855 12 ag

ALQUILERES DE CASAS

CALLE G 44 entre 17 y 19, Vedado se alquila la planta alta, es muy fresca, tiene portal, sala, recibidor, hall, cinco cuartos, dos baños, cocina, comedor, cuatro cuartos para criados y servicio. La llave en los bajos. Informan Amargura 23. Mendoza. Teléfono M-6929. 38232 12 agt.

VEDADO se alquilan modernos altos, Villa Mercedes, D entre 27 y 29, terraza, sala, cuatro habitaciones, comedor, baño completo, pantry, cocina, cuarto, servicios de criados con entrada independiente. La llave en los bajos. Informan Tel. I-3041. 38170 15 ag.

CALLE 15 número 255, entre E y F, bonita casa, portal, sala, cinco cuartos, dos baños, comedor, cocina, patio interior. Teléfono F-1969. Llave al lado. 38141 16 ag.

19 y L, segundo piso, muy fresco y amplio, saleta, sala, comedor, seis cuartos, terraza tres lados, dos baños, pantry, cocina, cuartos criados, garage, servicios. Hermosa residencia de bellas vistas, 180 pesos. Informan en el piso primero. 38207 13 ag.

SAN Lázaro 484 entre M y N, entrada Vedado, la mejor cuadra, hermosos y frescos altos, terraza, sala, saleta, cinco habitaciones, comedor, etc., garage, Edificio Andino, en la esquina 110 pesos. La llave en los bajos. 38207 16 ag.

EN 35 pesos se alquilan los altos calle A y27, Vedado. Con cinco habitaciones, baño, cocina, terraza. En frente las llaves. 38756 13 Ag.

AMUEBLADA se alquila en el Vedado, casa en la calle 27 entre J y K número 9, a familia de buenas referencias y garantías. Informan teléfono F-3566. 38412 16 agt.

PARA FAMILIAS "BIEN"

A precios de situación, casas completas 60, 50 y 44 pesos, modelo de independencia, elegancia y ventilación, amuebladas 100 y 80 pesos. Gran edificio "Maine Apartaments", Crucero, M y 13, media cuadra de Línea y del Malecón, lo mejor de la Habana. S-4703 31 ag.

CASITAS INDEPENDIENTES, $15

Calle 26 entre 27 y 29, Vedado, a una cuadra del tranvía de la calle 23, compuestas de portal, sala, cuarto, cocina, servicios sanitarios y patio independientes. Informes Manuel Rodríguez, bodega Las Mercedes, 26 y 27. Teléfono A-0383. 34248 18 Ag.

VEDADO. La mejor esquina del Vedado, la más fresca, calle 17 y C. Se alquila en $100.00. Se exige buen fiador. Tiene cinco habitaciones, sala, comedor, hall, cocina y servicios. Dos hermosas y amplias terrazas por ambas calles. Informan Francisco Pla y Cía. Teléfonos A-3511 y F-5070. 37565 14 Ag.

SE alquila la casa calle 25 entre Paseo y 2, Vedado, con sala, comedor, cinco cuartos, baño con agua caliente, cocina y baño de criados. Informan al lado. 37751 13 ag.

SE alquila en la calle 15 entre 18 y 20 número 113, unos altos de moderna construcción, compuestos de sala, comedor, dos cuartos grandes, baño moderno, cocina con gas o carbón. La llave en los bajos. Tel. F-2479. S-4801 12 ag.

ALQUILO Quinta 78, altos, entre Paseo y 2. con cinco cuartos, todas las comodidades; precio rebajado, $90. Informan en los bajos F-2250. S-4811 14 Ag.

VEDADO. Se alquila, Calle 12 número 17, entre 11 y 13, acabada de pintar, con sala, saleta, cuatro habitaciones y gran patio. La llave al lado. 37852 15 ag

SE alquilan los más hermosos y frescos altos del Vedado 17 y K, esquina de fraile con 10 habitaciones, dos grandes baños intercalados, comedor estilo Renacimiento, gran terraza, sala, saleta, dos habitaciones con baño en la azotea para criados, garage y jardín. Informan en los bajos. Tel. F-5549. 37432 13 ago

EDIFICIO Herrera. L entre 21 y 23, lo más céntrico del Vedado, se alquilan dos modernos pisos compuestos de sala, recibidor, hall, cinco cuartos, dos baños, comedor, pantry, cocina y calentador de gas en 90 pesos. Informan en la misma. 36786 16 ag.

VEDADO. Se alquila una casa en la calle 4 esquina a 15, con jardín, portal, recibidor, sala, living room, dos cuartos, baño intercalado, os clasets, hall, comedor, pantry, cocina, tres cuartos, baño y comedor de criados en la planta baja, dos terrazas, ocho cuartos, seis closets, tres baños, cuarto desahogo y pantry en la planta alta. Espacio para dos máquinas, dos cuartos y servicios para criados. Precio 350 pesos y la llave la tiene el jardinero.

CLAUDIO R. ARELLANO

Cuba 50. Teléfono A-8297.

E 1619 ind. 14 jl.

VEDADO, K, 195, entre 19 y 21, altos y bajos, frescos. Portal, sala, hall, comedor, cuatro cuartos, baño, etc., cuarto y servicio criada 100 y 110 pesos. Informan en la misma de 8 a 12. 38207 16 ag.

VEDADO. En $160 se alquilan los bajos de la moderna casa calle M No. 37 entre 19 y 21, con garage y demás comodidades. Informan en la misma. 37686 15 agt.

SE alquila una casa a la brisa. Saleta, cinco cuartos baño, terraza, cocina de gas y carbón. D número 198, entre 21 y 23, Vedado. 37515 12 Ag.

SE alquila, la casa calle 23 núm. 209, tres cuartos, abundante agua, calentador, cocina de gas, comedor grande al fondo, muy fresca, servicio de criados independiente. Precio $100. Informa señor Méndez, Habana 86, teléfono A-2446. La llave al lado, en el 207. S 4666 14 ag.

21 entre G y F acera de brisa y sombra, a una cuadra del tranvía de 23, se alquilan casas acabadas de fabricar con todos los adelantos modernos de 2 y 3 cuartos dormitorios, jardines, terrazas, salas, comedores, recibidores, baños, agua caliente y cocinas de gas. Precios desde $55 y 70. Se pueden ver a todas horas. Informan Tel. A-1051. 35255 22 ag.

SE alquila hermosa casa Línea núm. 111, casi esquina a 12, compuesta de jardín, portal, sala, comedor, cuatro habitaciones, baño familia; cuarto y baño criados; cocina y servicios sanitarios completos. Alquiler $80.00. Informan: Teléfonos A-4358, M-6263. Altos botica Sarrá. 37995 13 ago

SE alquilan los altos de Paseo 273, compuesto de cuatro habitaciones, sala, comedor, terraza al frente, patio, servicios modernos y de criados. Informan en los bajos, tienda de ropa. 37715 15 agt.

VEDADO. En $225 se alquila la casa de una sola planta, calle M No. 35, entre 19 y 21 con garages y demás comodidades. Llaves e informes al lado en los bajos del 37. 37687 15 agt.

(3)—J. del Monte y Víbora

ALQUILO monísimos y frescos altos en Lawton y Santa Catalina, escalera de mármol, sala, saleta, cuatro cuartos, baño moderno, cocina gas, servicios criada. Llave bajos. Informes I-3644 y A-5620. S-4975 21 ag.

SE alquila una casita, en lo mejor de Santos Suárez, en la calle Luis Estévez y J. H. Goss. Informan Teléfono M-7298. S-4973 15 ag.

ALQUILERES DE CASAS

ALQUILO una casa en Pasaje por Municipio entre Jesús del Monte y Fomento, con sala, saleta, dos cuartos, baño, cocina y patio. Informan Tel. I-7005. 38810 19 ag.

TEJAR esquina a Trece, Reparto Lawton, se alquila una preciosa casa muy fresca y muy barata, con portal, sala, un cuarto, patio, traspatio grande y sus servicios modernos. Precio 23 pesos. Informan en la bodega de la esquina y en el teléfono I-3668. 38648 13 ag

SANTOS Suárez. Enamoras y Flores, en $65.00 con portal, zaguán. sala, saleta, cuatro cuartoc baño intercalado comedor al fondo patio traspatio cocina, servicios, y cuartos para criados. Informan F-5249. La llave al lado casa del señor Patiño. S 4959 17 ag.

SE alquilan los altos de Concha y Juan Alonso, tres cuartos, sala y saleta, agua abundante, en 25 pesos. Informan en los bajos bodega. Teléfono I-2707. S-4972 15 ag.

EN el lugar más saludable de la Víbora, frente al Paradero de la Havana Central, se alquila, acabado de construir, un pisito alto, con sala, comedor, dos cuartos y servicios, en Calzada de la Víbora esquina a Jenaro Sánchez. La llave en el café. Informes: A-6420. 38634 13 Ag.

LOMA DEL MAZO

Se alquila Patrocinio esquina a Revolución, compuesto de portal, sala, saleta, hermoso comedor con vista a la Habana, 6 grandes habitaciones, dos baños, cuarto de costura, pantry, cocina, tres habitaciones y servicios de criados, rodeados de jardines y traspatio garage con agua abundante. Precio $130. Informan I-1377. S 4948 15 ag

ESTRADA PALMA

esquina a Concejal Veiga, se alquilan los altos, compuestos de tres habitaciones grandes, sala, comedor, baño completo y cocina. $40.00. Informan I-1377. S 4949 15 ag

REPARTO Lawton, se alquila en $35.00 casa muy fresca en lugar elevado. Calle San Francisco entre Avenida Menocal y calle 12, con sala, comedor, dos cuartos, baño intercalado, cocina, lavadero, gran patio, escalera azotea, espléndida vista, cielos rasos, acabada de fabricar. Nunca falta el gua. Informan teléfonos A-0290, U-4817. La llave al lado. S-4930 12 agt.

SE alquilan los bajos de la casa Porvenir 3, compuestos de sala, saleta, dos cuartos, comedor, cocina de gas y baño intercalado. Informes y la llave Cuba 100 y 102. Tel. A-2596. S-4920 14 agt.

SE alquila la casa Lawton 9 B entre Milagros y Santa Catalina con sala, comedor, 3 habitaciones, hall y baño intercalado. Informan Tel. U-5920. S-4924 12 agt.

CALZADA de Jesús del Monte 463, hermosa casa (a una cuadra Reparto Chaple) esquina Altarriba, frescos altos para numerosa familia, recibidor, sla, 7 habitaciones y 2 baños completos intercalados, comedor al fondo, pantry, cocina, cuarto y servicio criados. Garage con cuarto chauffeur y servicio. $140. En la misma informan de 1 a 6. 38425 13 agt.

SE alquilan los bajos y 2o. piso de la casa J. H. Goss núm. 27 esq. a Estrada Palma, con portal, sala, dos cuartos, baño intercalado completo, comedor al fondo, cocina, pantry y terraza. Precio $35. Informan M-1566. S-4936 12 ago

SE alquila si Ud. quiere no sufrir calor; ni falta de agua vea el chalecito de Luis Estévez núm. 72, tiene garage y cuarto para el chofer, también alquilo la casita Revolución núm. 65, informan Avenida de Acosta núm. 36. Tel. I-1180. 38547 12 ago

ALQUILO en $15, una accesoria en Libertad casi esquina a C. Veiga, nueva con todo su servicio independiente. Llave al lado. 38346 13 Agt.

ALQUILO casitas mampostería y mosaicos, a $18.00 y $20.00 con luz, dos habitaciones, cocina, servicio y patio. Informes calle Tercera entre Gertrudis y Josefina. Teléfono I-2598. S-4914 15 agt.

SE alquila la casa Serrano 90, entre Correa y Encarnación, portal, 3 cuartos, comedor, cocina, cuarto baño completo, patio y traspatio. Informes en los altos de la misma. 38424 15 agt.

SE alquila una accesoria en San Benigno 41, al lado de la bodega; informan en el teléfono I 2174. S 4905 13 ag.

JESUS del Monte, Colina 45, entre Reyes y Benavides, una casita, sala, dos cuartos, cocina, servicio, solo por 15 pesos. 38180 14 ag.

SE alquilan en San José y Altarriba varias casitas nuevas; cielo raso; acera sombra; mucha agua; 18 pesos; una casa, sala, tres cuartos, baño completo, 30 pesos; I 5361. 38307 12 ag.

PROPIA para dos familias: Revolución entre O'Farrill y Patrocinio, Loma del Mazo, se alquila; ocho habitaciones, cuatro baños, garage tres máquinas, cuarto de chauffeur; criadas, picadero caballeriza; lavadero; es un verdadero sanatorio; llaves en la misma; informes en el teléfono F 2809. 38269 18 ag.

VIBORA alquilo los bajos de la casa Vista Alegre entre Figueroa y Estrampes, terraza, sala. comedor, tres habitaciones, baño, cuarto y servicio de criados, garage. La llave en San Mariano esquina a Cortina. Informan Tel. I-3041. 38171 15 ag.

SAN LEONARDO 19

Esquina a lores, se alquila n 35 pesos con sala, muy grande, comedor, 3 cuartos y demás servicios completos. Informan Serrano 6. Teléfono I-3121. 37823 13 ag.

EN 35 pesos se alquila el primer piso calle Rosa Enríquez 129, entre Infanzón y Abreu, dos cuadras carritos Luyanó. Sala, saleta, comedor, tres cuartos, baño y cocina. Llaves los mismos. Tel. I-4990. S 4835 13 ag.

ALQUILO, Altarriba No. 1, Jesús del Monte, para industria, colegio, clínica, es de 1616 varas, sirve para lo que se quiera se hace cualquier negocio. Informan en la misma a todas horas. Teléfono U-2144. 37674 20 agt.

SE alquila la casa Remedios 75 altos, con sala, recibidor, tres cuartos, gran baño, comedor al fondo, dos terrazas, cocina de gas, cuarto y servicios de criados. Precio 45 pesos, la llave al lado. Informan teléfono A-3061. 37538 14 agt.

TERMINADA DE REFORMAR

se alquila una casa en lo más alto del Reparto, con un solar muy grande cercado, todo de mampostería, en la calle Segunda entre Bellavista y Kesser. Informan: Jesús del Monte 795, teléfono letra I-1775. S-4813 14 Ag.

SE alquila Omoa núm. 55 esquina a San Joaquín, unos espléndidos altos, cuatro habitaciones, baño completo. Informan teléfono U-3129. S-4779 18 ago

SE ALQUILAN

altos y bajos de Tamarindo 59 esquina a San Indalecio. Llave en la bodega. Informan teléfono A-3820; precio de 23 a 55 pesos. 37540-41 12 Ag.

ALQUILO residencia con 7 habitaciones, tres baños, garage para tres máquinas, da a tres calles. Acosta y Agustina. Tel. I-2296. S-4776 19 ag.

(4)—Regla, Guanabacoa y Casa Blanca

GUANABACOA, se alquila la casa Pepe Antonio 14, compuesta de sala, saleta, cuatro habitaciones, cocina, servicio sanitario moderno, un pozo con su bomba. Informan Obrapía 19. Teléfonos letras M-6934 y FO-1736. S-4898 14 ag.

EN Guanabacoa, se alquila, la hermosa casa, calle de Lebredo 8, con sala, saleta, cinco cuarto, patio y traspatio, está acabada de reedificar, precio 35 pesos, la llave en la bodega del lado. 37691 13 agt.

(5)—Marianao

SE alquilan, Reparto La Sierra, casas modernas, con cinco habitaciones, garage y agua abundante. Informa: José F. Barraqué, calle Siete esquina a Cuatro. La Sierra, teléfono FO-1423. 38607 12 Ag.

EN LA SIERRA

Se alquila una casa en la calle 7 entre 4 y 6, frente al Parque, acera de sombra, con cinco cuartos y dos baños. Informan en la misma. Telf. F. O. 1245. 38626 23 ag

ALQUILERES DE CASAS

SE alquila una casa buena de esquina, en el Reparto Almendares, frente a la línea d la Playa, calle 18 y B. Informan en la misma, teléfono F. O. 1570. 38685 18 ag.

SE alquila en La Sierra, calle Tercera entre 4 y 6, espléndido chalet, altos, doble servicio, calentadro, garage, jardín, agua abundante. Precio $100.00. Informes Salud 21, teléfono A-2716. 38581 18 ag.

SE alquila el chalet de dos plantas de la calle C, Reparto Buen Retiro, Marianao, frente al parquecito, con garage y demás comodidades modernas. Su precio $65. Informan F-6808. S-4927 15 agt

ALQUILO chalet grande, todas comodidades modernas, para familia de gusto; jardín alrededor, garage, frutales, agua abundante; también otra casa más pequeña al lado con las mismas comodidades; ambas frente al paradero Rabell entre Orfila y Columbia, lugar elevado, fresco y sano. Teléfono F. O. 1691. S 4961 15 ag.

ALQUILASE una casa, con cinco mil varas de terreno, propio para siembras, flores, lechugas, y cría de gallinas con árboles frutales; a una cuadra del paradero de Columbia. Calzada de Columbia y Calle Octava, Marianao, en 30 pesos todo. Informa señor Garl. O'Reilly 59, M-6184. 38687 88 13 ag.

MARIANAO LO MAS SALUDABLE Y PROXIMO A LA HABANA

Se alquila una casa con 6 habitaciones garage, hall de 3x26 metros, cuatro baños, lavabos en las habitaciones, jardín a la brisa de 12 metros por 40. San Julio entre Medrano y Avenida Columbia. Informarán General Lee. 11. Paradero de los Quemados. S-4645 13 agt.

SAMA NUM. 25

Se alquila esta hermosa casa. La llave al frente. Informan: Chaple y Sola Tel. A-2736. 38630 15 ag

SE ALQUILA

En Marianao, barrio del Pocito, calle Río número 3, una casa de mampostería, reedificada recientemente, compuesta de sala, comedor, tres cuartos, con su portal, y un gran patio con su cerca también de mampostería. Informarán en Oficios seis. Teléfono A-5524. 37869 14 ag

SE alquila una casa barata, moderna, con dos habitaciones y baño intercalado. Informan teléfono FO-1451, call e12 y 5a. Reparto Almendares. S-4797 14 ag.

MARIANAO. Alquilo moderno chalet con todas comodidades a una cuadra de tren de Zanja, nunca falta el agua; servicio y cuarto de criados. Precio 50 pesos. Pegada al Buen Retiro. La llave Café Washington, paradero Quemados. 37860 26 ag.

(6)—Cerro

SE alquilan unos altos en la Calzada del Cerro, 525, cerca de la esquina de Tejas, en módico precio. Informan en los bajos. Teléfono A-4853. S-4926 12 ag.

CERRO. Alquilo preciosa casita muy fresca, con sala, dos cuartos, cocina, patio y baño, muy barata. Empresa y Fanlagua, dos cuadras tranvía. Llave bodega. Informan: tel. FO-1339. 38111 14 Ag.

CERRO: Se alquila una casita con sala, dos cuartos, cocina y demás servicios en 30 pesos, dos meses en fondo. Informan Lombillo núm. 24 C. Interior número 5. 37436 13 ago

(B) DEPARTAMENTOS

(7)—Habana

AGUACATE 74, altos, entre Obispo y Obrapía. Se alquila un departamento de dos habitaciones con balcones a la calle. Cocina y demás servicios. Muy barato. 38755 13 Ag.

OBRAPIA 14

Se alquilan departamentos con vista a la calle, compuestos de habitación, sala, comedor, cocina y lavabo de agua corriente. Tienen servicio sanitario y privado. También hay habitaciones muy independientes, con baño y servicio sanitario. Casa de departamentos .Teléfonos A-3780 y M-1313. S 4950 20 ag

SE alquila un departamento amplio y fresco, con dos habitaciones, balcón a la calle independiente: casa tranquila; precios de situación; alquilo con él un comedor si lo desean. Amargura 43, primero. 38598 15 ag.

SE alquila en Dragones 106 una sala para industria o sociedad o para familia, se presta para todo, en la misma hay habitaciones con balcón a la calle e interiores. 38500 12 ago

EMPEDRADO y Aguiar, Edificio Larrea, buenos apartamentos para oficinas, muy baratos. Informan en los mismos, en la misma un local propio para Notaría. 38375 14 ag.

ALQUILO un departamento con baño, independiente, en casa de familia honorable, se cambian referencias, con ó sin comidas, es sumamente fresco. Teléfono F-3342. S-4932 12 agt.

PARA Oficinas: acabada de fabricar. Tacón 8, entre O'Reilly y Empedrado. Primera planta nave con columnas para dividir en departamentos. Segunda planta 10 departamentos. Por departamentos, 20 pesos. Por planta completa se hace rebaja. A-6121. 38428 19 agt.

TACON 2; hermosos departamentos con dos habitaciones; piso de mármol; balcón al mar; precio 25 pesos. S 4909 23 ag.

SE alquila un bonito y muy ventilado departamento en casa moderna de corta familia, Corrales 2-A, primer piso derecha entre Egido y Zulueta. 38175 14 ag.

PISO primero, departamento fresco, ventilado, dos habitaciones, vista calle, saletica, luz, lavabo agua corriente, pisos mosaico, 35 pesos, Virtudes 2, entre Consulado y Prado. 38136 14 ag.

O'REILLY 77

En los altos de esta casa se alquila espléndido departamento con balcón a la calle en $25. 38112 15 Ag.

SE alquila en Amargura 77, buen departamento, unos con vista a la calle y otros con baño. La llave en la misma. Informan 23, 181, esquina a I. Teléfono F-4071. S-4823 12 agt.

SE alquila una sala muy fresca propia para modista o matrimonio, precio de situación, en la misma un cuarto para hombre solo. Campanario 92 altos. 37976 12 ago.

EDIFICIO Salas, calle Cuba número 21-A, entre Empedrado y O'Reilly; se alquilan grandes y ventilados departamentos, en planta baja, para oficinas. Informan en los mismos. S. 4836 13 ag.

EDIFICIO "PRIETO"

Muralla núm. 98, casi esquina a Bernaza

En este edificio, que por su situación ofrece grandes ventajas por encontrarse en el centro comercial de la ciudad, se alquilan grandes y ventilados Departamentos para Oficin, a precios sumamente módicos. Muralla número 98. Tel. A-4661. E 1694 ind. 26 jl.

SE alquilan frescos y claros apartamentos recién fabricados, baño intercalado de lo más moderno y amplio, cocina de gas y fácil acceso. Precio módico. Monte 260, frente al Mercado Unico. S 4762 13 ag.

DEPARTAMENTOS

FRENTE Secretaría de Gobernación se alquila magnífico departamento para profesional u oficina. Tacón 4, A-7627. E-1702 Ind 3 jl.

(9)—Barrios

DEPARTAMENTO se alquila, dos cuartos, cocinita, servicio, patio y luz. Lugar tranquilo e independiente. Luz Caballero 7, entre Santa Catalina y Milagros. 38438 19 agt.

ALQUILO en 14 pesos, un departamento con cocina, agua dentro, dos luces y vista a la calle en la parte más alta de Santos Suárez, Pasaje Oeste 20. 38280 13 ag.

SE alquilan dos departamentos en la Calzada de 10 de Octubre esquina a Patrocinio en la Víbora, compuestos de sala, comedor, tres habitaciones, baño intercalado, cocina y cuarto y servicio de criados. La llave en los bajos. Informa José Colmenares. M-7921. 38253 13 ag.

SE alquilan departamentos, Vedado, altos y bajos Paseo 273, compuestos de dos habitaciones servicios, cocina y dos luces. Informan en la tienda. 37716 15 agt.

20 pesos apartamentos altos y bajos, dos piezas, baño, cocina, luz muy frescos, fácil comunicación, Pasaje La Rosa 3, Cerro. Informes teléfono A-3103. 37678 15 agt.

EDIFICIO CASTRO

Calle 25 y O, a una cuadra de Infanta. En el nuevo y lujoso edificio, con elevador y neveras Frigidaire, se alquilan amplias viviendas que constan de 5 cuartos y baño intercaado, gas. En la misma informarán. 37265 12 ag

(C) HABITACIONES

(10)—Habana

CASA tranquila, alquilo habitación a hombres solos, 10 pesos; otra para matrimonio sin niños, 15 pesos; comodidad para cocinar; Amistad 64. 38686 13 ag.

EN Villegas 123, altos, se alquila una habitación en la azotea es fresca; se prefieren hombres solos y se da comida si la desean; gana $10, para dos hombres. 38690 13 ag.

SE alquilan dos habitaciones juntas o separadas, frescas, con balcones a la calle, baño, agua abundanteé único inquilino. Precio módico. Neptuno 30 esquina a Industria ,segundo piso. 38660 13 ag

HABANA. Le ofrecemos económicas, frescas y saludables habitaciones en la moderna casa de cuatro pisos Sol 85. Limpieza esmerada y abundante agua, lavabo en las habitaciones, luz etc., lo mejor de la Habana. Informan en la misma, Departamento 208. 38796 15 Ag.

SE alquila un cuarto con balcón a la calle en bajos, a hombres solos. Corrales número 86, casa particular; es grande y bien ventilada. 38701 13 Ag.

ZULUETA 36-D, altos, se alquila una habitación con vista a la calle. Tiene baño al lado, amueblada, para matrimonio o dos personas. Además hay otra en la azotea con baño al lado. 38702 14 Ag.

AGUILA y San José, altos del café, se alquilan habitaciones frescas con lavados y balcones. en la azotea un departamento para familia que lave. 38714 14 Ag.

ALQUILO en Lealtad 52, esquina a Virtudes, una habitación amplia y fresca, completamente independiente, gana 15 pesos. Se prefieren hombres solos. Informan en los altos, segundo piso. 38715 13 Ag.

ALQUILO habitación y cocina de gas en la azotea del nuevo edificio de Condesa 46-A, esquina a Lealtad. La llave en la bodega. 38774 15 Ag.

SE alquilan dos habitaciones frescas y ventiladas independientes, con sus servicios sanotarios. Teniente Rey 92-A, azotea. 39612 13 ag

SE alquilan habitaciones amuebladas a $15, 20, 25 y 30 en el mejor punto de la Habana, frente al Capitolio, altos del Cine Niza, Prado 97. 38413 12 agt.

SE alquila una habitación con teléfono, luz y llavín, en Hospital núm. 3 A, entre Neptuno y Concordia. 38482 12 ago

EDIFICIO MANTECON

Obrapía 98. Hermosas y frescas habitaciones con balcones a la calle, lavabo de agua corriente, abundante, y gabinetes exteriores de mamparas. Otros interiores. Baratas. Damos luz toda la noche y limpieza. Oficinas, hombres solos, matrimonios sin niños. Informes: Portero. 38249 13 ag.

TACON 2; hermosas habitaciones desde 10 hasta 20 pesos. S 4911 16 ag.

AMISTAD 44, esquina a Neptuno, dos espléndidas habitaciones juntas o separadas a matrimonio u hombres solos; único inquilino; alquiler módico; informan en la misma casa; teléfono M 7489. 38331 16 ag.

HABITACIONES, tres altas muy frescas, balcón a la calle, independiente, juntas o separadas, agua permanente con tanque, a hombres solos o matrimonios sin niños, con cocina, alumbrado eléctrico, gas, en casa de moralidad, no hay niños, en proporción, Belascoaín y Escobar. Informan en la misma por la mañana o en la bodega. 38163 13 ag.

PARA OFICINAS

Se alquilan habitaciones en el segundo piso en Obrapía 19, esquina a San Ignacio .Vista a ambas calles. Todas las comodidades modernas. Informes en O'Reilly 11, Departamento 506. Teléfono A-4817.

E 1781 16 ag.

HABITACIONES grandísimas, ventiladas con terraza, 10 y 15 pesos, espléndido baño intercalado, lavabos agua corriente, pisos mosaico, luz, teléfono. Empedrado 33, entre Habana y Compostela. 38134 14 ag.

A media cuadra del Parque Central se alquilan habitaciones altas y bajas con balcón, vista a la calle, San Miguel No 5. 37712 13 agt.

AMARGURA 7, se alquilan habitaciones altas; una de 8 y otra de 11; un departamento en 17, Villegas 67 una con balcón 17; venga a verlas. 38274 15 ag.

MALOJA 204; en 12 pesos habitaciones con fregadero y cocina independiente. S4910 23 ag.

EN EL MEJOR SITIO DEL PRADO

SE alquilan amplias y frescas habitaciones a precio de situación, en la casa de huéspedes Prado No. 64, altos; esmerado servicio, agua abundante en casa de estricta moralidad. Informan: teléf. M-1476. S 4839 30 ag.

GALIANO 109, altos del City Bank, la mejor casa de la Habana por su seriedad: limpieza y buena comida; habitaciones con baño privado. 37128 12 ag.

COMPOSTELA 117

Bajos entre Sol y Muralla, se alquila una habitación. Informes en la cristalería. 37411 13 ago.

HABITACIONES

SE alquilan cuartos a hombres solos o familia de moralidad. Figuras 94. Informan en la misma. 37040 12 agt.

GALIANO 117 esquina a Barcelona. Alquilo una habitación amueblada con vista a la calle, propia para matrimonio o dos compañeros. Se da comida. Precios reducidos. Teléfono A-9069. 37539 14 Ag.

SE alquilan cuartos a hombres solos o familia de moralidad. Habana 24 (altos). Informan en la misma. 37039 12 agt.

(11)—Vedado

CALLE 27 entre A y B, Vedado. En 35 pesos se alquilan cuatro habitaciones y un garage para máquinas y servicios ducha e inodoro. Las llaves esquina A y 27, y demás informes. 38758 13 Ag.

ALQUILO una habitación en el Vedado, en una magnífica residencia, con comida o sin ella; se cambian referencias. Tel. F-3342. S-4933 12 agt.

SE alquila una amplia y fresca habitación alta para hombre solo en casa particular. Calle 10 y Calzada, Vedado. F-5555. 38488 12 ago

UN padre con una hija y un hijo de 13 y 14 años desea una habitación en casa particular, la muchacha sirve para ayudar una señora. Calle 22 núm. 8, Vedado, entre 9 y 11, informe de 4 a 6 p. m. 38512 12 ago

SE alquila una o dos habitaciones en casa de señora sola, con luz, baño, teléfono, entrada independiente, calle 19 número 139 entre K y L. Vedado. 37702 13 agt.

(12)—Barrios

MARIANAO calle San José 2 entre San Jacinto y Medrano, habitación grande, fresca, baño, patio, agua abundante 7 pesos. Informan al lado Manuela, o su dueño San Lázaro 172. Teléfono M-8228. 38135 14 ag.

CUARTOS COMODOS

Alquilo en Omoa 14, a diez pesos. Jesús del Monte 156; salita y habitación con luz, $14. Informes allí. 37866 13 ag

(D) LOCALES

(13)—Habana

SE alquila Progreso 25, bajos, salón corrido propio para taller, carpintería o cosa análoga. Llave al lado taller de lavado. Informes A-2738, Joyería El Gallo. S-4977 21 ag.

SE alquila buen local para barbería, en Paula y San Ignacio, café "La Palma". Buen contrato y precio. 38813 18 ag.

PARA comercio se alquila un local grande en Villegas 92, claro y ventilado. Punto céntrico. Informes: tel. F-3749. 38707 30 Ag.

PARA establecimiento, alquilo todo o parte de los bajos de Amargura 7. Se alquila muy barato. Superficie total: 600 metros. Aguilera, Mercaderes número 27. Teléfono A-6524. 38723 16 Ag.

ALMACEN O DEPOSITO

600 metros alquilo moderno y espléndido local Compostela 195 y 197 esquina a Velasco al lado de la casa Armour y próximo a los almacenes de la War Line, doy contrato. Informan Muralla número 71, Teléfono A-3450. 35444—13 Ago.

SE alquila Aguacate 88. Salón 200 metros, construído para almacén. Informan en la misma, segundo piso. 38762 17 Ag.

SE alquila un local para establecimiento; también se vende una vidriera de tabacos y billetes. Teniente Rey 75. 38672 12 ag.

SE alquila un local independiente completamente, anexo a la peletería Washington, en Obispo y San Ignacio por Obispo; alquiler módico y se da contrato. Informan en la peletería. 38670 13 ag.

NEPTUNO 255. Magnífico local para comercio u oficinas. No hay que gastar dinero para instalarse. Precio muy rebajado. 38666 16 ag

LOCAL para establecimiento o industria, con buen contrato, se cede, tiene salida por Corrales. Informan en el mismo, Monte 275, teléfono A-6819. 38370 14 agt.

REINA y Manrique, magnífico local con vidrieras a la calle, propio para todo negocio que requiera presentación. Alquiler $75. Informan al lado: "La Invasión", A-3936. 38403 12 agt.

PARA establecimiento, los bajos de Amargura 34, entre Cuba y Aguiar, gran local sobre columnas, con 18 metros de frente por 23 de fondo. La llave en la misma, informes Neptuno 39. Teléfono A-4376. La Regente. 38377 29 agt.

SE alquila un local para industria, en pequeña escala, en Infanta y Estévez. Informan en la bodega. Tel. A-4283. S-4885 19 ag.

PARA COMERCIO

Se alquila la casa Muralla 65 con frente a dos calles. De alto y bajo. Se alquila el alto independiente. Informan señor Fraga, Muralla y Compostela, café o tel. FO-7606. 36880 19 Ag.

SE alquila una nave alta de 500 metros de superficie, tiene elevador y fuerza motriz hasta 50 o más caballos, es muy cómoda para cualquier industria. Se da barata. Universidad 15. Tel. A-3061. 37537 14 ag.

SE alquila esquina para establecimiento, recién fabricada y de mucha perspectiva, propia para café, lechería, botica u otro comercio. Informes teléfono U-2191. S 4860 5 sp.

PARA almacén, depósito o industria, se alquila espléndido local con 630 metros de superficie y 6 de puntal, fabricación moderna, se puede adaptar para cualquier industria por no tener altos, precio de reajuste. Informan Cuba 116 entre Luz y Acosta. Teléfono A-7588. 37449 19 ag.

COMPOSTELA 115

casi esquina a Muralla, _ alquila un espléndido local con 400 metros cuadrados de superficie, propio para establecimiento o almacén. Llaces: Muralla 67. Informes Morales y Ca. A-2973. 35980 26 ag

ALMACEN O DEPOSITO

600 metros alquilo espléndido local, antiguo Depósito de hilos, Compostela número 98, entre Muralla y Sol, doy contrato. Informan Muralla 71, Teléfono A-3450.

35443—13 Ago.

LOCALES

SE ALQUILAN PARA ALMACEN

Unos bajos, grandes de una sola nave y patio cubierto, propio para comercio se da en buen precio, Sol 95. 36350 13 jl.

EN Neptuno 33, entre Industria y Amistad, se alquila espléndido local nuevo, preparado para establecimiento. Informan. Tel. I-4990. S. 4833 13 ag.

(14)—Barrios

TERMINADO de fabricar se admiten proposiciones para un hermoso local en 10 de Octubre y Bellavista; sirve para todo. Teléfono U-1403. S 4952 25 ag

PARA FONDA Y BODEGA

Se alquila en Ave. Serrano y Rodríguez rodeada de muchas industrias, o se adapta para cualquier otro negocio. Informan en el núm. 6. Tel. I-3121. 37418 18 ago.

GRAN nave 1.300 metros con casa para familia, se alquila junta o separada. Manuel de la Cruz y Rosa Enríquez, Luyanó. A-1365. 37640 12 Ag.

SE ALQUILA MUY BARATA

una nave de 800 metros, a una cuadra de Infanta, techos de fibrocemento, mucho puntal, buenos pisos, ventilada y abundante agua. Pedroso 15, se puede ver a todas horas; la llave en la bodega de la esquina de Cruz del Padre. 38327 18 ag.

(E) GARAGES

(16)—Barrios

VIBORA, se alquila el garage de la casa Chaple número 6, media cuadra de la Calzada. Informan: teléfono I 1238. S 4748 12 ag.

SE alquila un garage en casa particular, en la calle 4, No. 172, bajos, entre 17 y 19. Informan en la misma. S-4918 13 agt.

(F) SE NECESITAN

(17)—Criadas de mano y Manejadoras

SE solicita una criada que sepa su obligación. Baños 192, entre 21 y 19. Sueldo de $25.00 y ropa. 38601 12 ag

EN Concepción núm. 1, Cerro, frente al parque de Tulipán, se solicita una muchacha blanca, 12 a 16 años para ayudar a los quehaceres de la casa, tiene que traer referencias. S 4960 13 ag

SE solicita una buena criada de mano para habitaciones solamente, en casa del señor Forcade, calle 8 entre 13 y 15, Vedado. Se da buen sueldo. 37803 13 Ag.

SE desea una criada de mediana edad, que sepa muy bien su obligación y sea trabajadora. aSn José número 93, altos, entre Belascoaín y Lucnea. S-4888 14 ag.

SE solicita una criada peninsular que sea formal para los quehaceres de corta familia. Carmen 62, cerca de Vives, altos. 38144 12 agt.

(19)—Cocineras

SE solicita una cocinera española para corta familia, tiene que hacer plaza y ayudar en los quehaceres. Sueldo 20 pesos. Peñalver letra B, segundo piso. Señora de Estrugo. S-4971 14 ag.

SE solicita una muchacha que sepa cumplir su obligación para cocinar, lavar, almidonar y planchar la ropa de un matrimonio y un niño pequeño. O'Reilly, 57. Brrié. 38373 14 gt.

SE solicita en San Lázaro 476 altos, una joven española para cocinar y limpiar que sepa bien su obligación, sueldo $35. Tel. U-1808. S-4938 12 ago

SE solicita un abuena cocinera peninsular para un matrimonio, Calzada de la Víbora 685. 38158 11 ag.

SE solicita una cocinera que conozca bien su oficio y tenga buenas referencias; debe dormir en la casa; dirigirse a Patrocinio número 12, esquina a Felipe Poey, en la Víbora. Sueldo $25.00. 38595 13 ag.

SE solicita una buena cocinera que tenga referencias. Sueldo: $30. Informan: Calzada esquina a F número 53, bajos. Teléfono F-1381. S-4969 13 Ag.

(24)—Personas de ignorado domicilio

SE desea saber el paradero de Pilar Gómez y Fernández, para un asunto importante que la busca su familia. En O'Reilly número 72, altos. 38793 13 Ag.

PARA asunto importante se desea saber el paradero de Manuel Castelle y Vidal para un asunto importante que a él le interesa por unas varas de tierra que adquirió por Gregorio Rodríguez por Infanta. Los herederos lo reciben en el bufete del Dr. Alegret en Obrapía 48. 38499 12 ago

SE desea saber el paradero de José Mendez Busto, estuvo empleado de dependiente con el señor Villaverde, en San Miguel de los Baños. Dirigirse a San Miguel de los Baños, señor Villaverde. 36056 12 ag.

(25)—Varios

AGENTES o comisionistas se necesitan para vender bodegas y almacenes articulos de primera necesidad. Sueldo o comisión: Aguiar 103. 38769 12 Ag.

NECESITO compañero para habitación, que pueda pagar cinco pesos mensuales. Es casa nueva; hay baño, luz toda la noche y llave Informes: Animas y Consulado| Frutería. Adolfo Hernández, de 11 a 3. 38784 12 Ag.

VENDEDORES. Se necesitan dos muy activos, de experiencia, para proponer a almacenistas e industriales, artículos de uso diario. No siendo buen vendedor no se presente porque perderá su tiempo. Comisión muy liberal| Acuda a Egido 47 ferretería El Bazar. 38664 13 ag

SE solicita lavandera que salga a lavar a domicilio, ropa de corta familia. Campanario 226 G y Carmen, carnicería. S-4922 13 agt.

LA Habana, carece de... Solicito socio (señora o caballero) para proyecto artístico. Gran sala (altos) concierto, cine. Negocio doble; dar novedades y alquilarla a sociedades y particulares. Gastos mínimo, ganancia máxima. Véame, Alberto Soler, compositor, autor, miembro Sociedad de Autores, compositores franceses. Lamparilla 68 A-8509. 38387 11agt.

SE necesitan corresponsales, en cada ciudad y pueblo. Emplee su tiempo disponible lucrativamente. Pídanos librito explicativo gratis. International Service 232. East, Erie Street, Chicago EE. UU. 38185 6 Sept.

SE solicitan señoras y señoritas para la venta de un artículo de indispensable necesidad a todo habitante y por su precio, es segura su venta. 30 por ciento de comisión. De 8 a 11 a. m. y de 2 a 8. Meireles 4, Reparto Rosalía. 38365 13 agt.

SE desea una mujer para trabajar por horas, 4 días en la semana, Cienfuegos, 33, primer piso, entre Gloria y Misión. 38357 13 agt.

SOLICITAMOS personas que deseen ganar dinero vendiendo artículos nobles, para enviarles catálogos; mil artículos diferentes. Precios sin competencia. Agencia Alemán, calle Panchito Gómez núm. 54, Habana. S 4672 29 ag

A toda persona que tenga algún reloj de oro de dos tapas del fabricante J. ASSMANN, Dresden, se le ruega que, por asunto de interés para el poseedor de dicho reloj, escriba dando nombre y dirección al señor José Gutiérrez Febles, Lista de Correos, Habana, Cuba. 37741 12 agt.

SE admiten niños para cuidarlos, atenderlos y educarlos, menores de 7 años; en Enamorados número 72, entre Durege y Serrano. Tel. I-3523. S.4832 15 ag.

SE SOLICITAN

VENDEDORES señoras, señoritas, hombres, se solicitan para vender directamente al consumidor el famoso JABON CASTILLA legítimo de Marsella, marca "Le Chien" 72 0|0 puro, el mejor para lavarse la cabeza y el baño en general, en pastillas para cinco y diez centavos. Personas activas pueden ganar 3 y 4 pesos diarios. Informan en su depósito, Sr. José Solís, Teniente Rey y Monserrate, (quincallería) a todas horas. 36441 14 ag.

SOLICITAMOS personas interesadas en adquirir semillas de hortalizas, flores frescas, acabadas de recibir, para remitirles lista de precios. Agencia Agrícola Mercantil. Corrales número 54-B, Habana. S-4701 31 ag.

(26)—Agencias de colocaciones

LA Agencia Violeta le ofrece sirvientes de ambos sexos, de color y blancos. Llamen A-4110. 38549 12 ago

AGENCIA LA UNION

De Marcelino Menéndez, treinta años de establecida. Es la única que en cinco minutos facilita todo el personal con buenas referencias. Llamen al teléfono número A-3318. Habana 114. 36684 30 ago.

LA CONCEPCION. TAMARINDO 18 1|2. TELEFONO I-4292

Para cocineras, cocineros, criadas y toda clase de empleados, acuda a esta Agencia. S 4310 15 ag.

(G) SE OFRECEN

(27)—Criadas de mano y Manejadoras

DESEA colocarse una joven de color de criada de mano, no tiene pretensiones, Lealtad 121 altos. 38812 14 ag.

SI quiere comprar un Dodge, vea el mío antes, le conviene, es del último tipo, los doy barato. Cine Méndez, Santa Catalina y Juan Delgado. I-3663. 38802 16 ag.

SE desea colocar una joven española para manejadora o limpieza por horas. Informan Tel. M-8481. 38823 14 ag.

SE desea colocar una muchacha española de criada de mano o manejadora, para un niño solo, desea casa de moralidad. Lleva tiempo en el país. Informan M-7541. San Ignacio 43. 38801 14 ag.

DESEA colocarse una muchacha española, para criada de mano. Lleva tiempo en el país. Sabe cumplir con su obligación. Informan: M-5596. 38631 13 Ag.

SE desea colocar una joven española, de criada de mano o trabajar por hora. Tiene referencias. Teléfono M-8696. 38649 13 Ag.

DESEA colocarse joven española para criada de mano o para cuartos. Lleva tiempo en el país. Tiene referencias. Informan: Obrapía 51. Teléfono A-3002. 38786 13 Ag.

SE desea colocar una muchacha española para criada de mano o para cuartos y repasar ropa; desea casa de moralidad. Teléfono I-1836. 38619 13 ag

DESEA colocarse una joven española para criada de mano o manejadora; lo mismo duerme en la colocación que fuera. Informarán Compostela 58, teléfono A-4792. 38644 13 ag

SE ofrece una muchacha española de criada de mano o para los quehaceres de corta familia. Tiene referencias. Informan: Merced 30. M-5610. 28705 13 Ag.

SE desea colocar una muchacha española de criada de mano; si es casa de corta familia ayuda a la cocina. Informan teléfono M-1169. S 4954 13 ag

SE desea colocar una muchacha española de criada de mano o manejadora. Informan F. O. 7934. S 4957 13 ag

SE desea colocar una muchacha española de criada de mano; es muy cumplidora; si es posible dormirá en su casa; si no, igual se coloca; tiene que ser casa de moralidad. Informan A-9173. 38563 13 ag.

SE desea colocar una joven española con familia americana, para todos los quehaceres de un matrimonio; no le importa que tenga un niño; sabe cumplir con su obligación; mucha práctica en la cocina. Llame al teléfono A-9561 y pregunten por Olimpia. 38583 13 ag.

JOVEN española se coloca para criada de mano; tiene buenas referencias. Informan teléfono A-0356. S 4965 13 ag

SE ofrece colocar muchacha española de criada de mano; tiene referencias. Teléfono A-9552. 38682 13 ag.

SE desea colocar una muchacha española de criada de mano o manejadora. Teléfono M-8793. 38679 13 ag.

DESEA colocarse una señora peninsular para manejadora de un niño o de criada de cuartos o criada de mano, de corta familia. Teléfono U-4669. Pilar. z 38676 13 ag.

JOVEN española, recién llegada desea colocarse de criada o manejadora; sabe cumplir con su obligación. Informan en Lealtad núm. 102, teléfono A-9158. 38657 13 ag.

SE ofrece una muchacha española de criada de mano o para cocinar y limpiar Tiene recomendaciones; es trabajadora y quiere casa de moralidad. Informan: teléfono F-1993. 38730 13 Ag.

DESEA colocarse una joven española para criada de mano y de cuartos. Tiene referencias. Informan: Obrapía 51, teléfono A-3002. 38787 13 Ag.

UNA señora cubana se ofrece para cuidar un niño en su casa. Es cariñosa y limpia. Informan: teléfono M-8177. 38790 13 Ag.

DESEA colocarse una joven española de criada de mano o manejadora. Prefiere buen trato, aunque sea poco sueldo Informan: teléfono A-2549. 38748 13 Ag.

SE desea colocar una joven recién llegada de España, para los quehaceres de una casa; sabe cumplir con su obligación y tiene quien la garantice. Informan Hotel La Gran Antilla, Oficios 13, Habana. 38789 13 Ag.

MANEJADORA formal, fina y de buena conducta, desea colocarse para niño de meses. Va a cualquier parte si la familia es buena; es madrileña. Para informes teléfono F-5352, Vedado. En la misma otra para los quehaceres de un matrimonio, sabe de todo, incluso lavar y planchar. 38750 13 Ag.

DESEA colocarse una joven española para criada de comedor, para dormir afuera de la colocación. Tiene referencias de las casas que ha trabajado. Informan: teléfono A-7975. 38753 13 Ag.

SE desea colocar una señora de criada de mano o manejadora. Es de confianza. F-5697. S-4966 13 Ag.

SE ofrece una muchacha española con inmejorables referencias, para criada de mano. Sabe servir bien a comedor, coser un poco y lavar ropa. M-7122. 38720 13 Ag.

JOVEN española desea colocarse de criada de mano o manejadora. Tiene referencias. Informes: teléfono U-4669. 38722 13 Ag.

DESEA colocarse joven española de criada de mano o de cuartos, o manejadora, con buena familia. Sabe su obligación. Lleva tiempo en el país. Tiene garantías. Informan Aguacate y Progreso, bodega, M-5862. 38737 16 Ag.

SE desea colocar una joven peninsular, de criada de mano o para habitaciones. No le importa dormir fuera. Tiene referencias. Informan: Corrales 11, bajos. Teléfono M-4887. 38739 13 Ag.

DESEA colocarse joven española para criada de mano o manejadora. Sabe servir a la mesa; desea casa de moralidad. Tiene quien la garantice. M-6720, Balseiro. 38740 13 Ag.

DESEA colocarse una señora joven, española, de criada. También se coloca para cocinar y limpiar de ser un matrimonio o corta familia. Lleva tiempo en el país. No duerme en la colocación. Príncipe 2, teléfono U-2416. 38773 13 Ag.

SE ofrece joven española para criada de mano, camarera, manejadora o de cuartos. Sale al campo; tiene buenas referencias. Informan: en el teléfono letra M-9578. 38746 13 Ag.

DESEA colocarse una joven española para el servicio de corta familia o matrimonio solo. Tiene referencias. Informes: teléfono A-5394. San Pedro número 6, La Perla. 38760 13 Ag.

SE ofrece española (29 años) para criada de mano o manejadora; es recién llegada. Lo mismo duerme en la colocación que fuera No tiene pretensiones. Teléfono A-4792. 38761 13 Ag.

10 CENTAVOS
DE 7 A. M. A 4 P. M.; Y DE 4 A 10 P. M.
15 CENTAVOS

SOLICITUDES DE TRABAJO: DIEZ CENTAVOS
DEPARTAMENTO DE ANUNCIOS CLASIFICADOS

10 CENTAVOS
DE 7 A. M. A 4 P. M.; Y DE 4 A 10 P. M.
15 CENTAVOS

M.E.C.D. 2016

SE OFRECEN

UNA peninsular desea colocarse de criada de mano o de cuartos, o comedor. Sabe cumplir con su obligación. Tiene referencias. Informan: Sol 52, teléfono letra A-3428. 38770 13 Ag.

SE desea colocar una joven peninsular, de criada de mano o manejadora. Entiende un poco de cocina; es formal y trabajadora. Tiene quien la recomiende. Informan en Cienfuegos número 16, altos. Teléfono M-6503. 38768 13 Ag.

UNA joven peninsular desea colocarse de criada de mano o manejadora. Es muy cariñosa con los niños; es sumamente honrada y trabajadora. Tiene buenas referencias. Teléfono M-6933. 38783 13 Ag.

DESEA colocarse señora de mediana edad para los quehaceres de casa chica, servir de compañera, cuidar la casa o llevar niños al colegio; cose, lee, escribe y no tiene pretensiones. Teléfono A-6335. 38579 13 ag.

DESEA colocarse una muchacha española de criada de mano o manejadora. Tiene quien la recomiende. Informan en Amistad número 20, teléfono A-8350. 38765 13 Ag.

SE desea colocar muchacha de 17 años en casa de buena moralidad. Calle Paseo, 23, F-5152. 38574 13 ag

DESEA colocarse joven española para criada de mano o de cuartos o manejadora, sabe coser bien a mano y a máquina, pregunten por Felia, U-4669. 38504 12 ago

UNA joven española desea colocarse de criada de mano, entiende de cocina. Tiene referencias. Informan Tel. M-4871. 38528 12 ago

SE desea colocar una joven española de manejadora o criada de mano, teléfonos I-1224; I-6373. 38554 12 ago

SE ofrece muchacha española, de criada de mano o manejadora, si es corta familia cocina y limpia. Informan Vives 155. A-2035. 38461 12 ag.

DESEA colocarse de criada de mano o cuartos joven española, exige buen sueldo, sabe trabajar, lleva años en buena casa, tiene garantía. FO-7932. 38458 12 agt.

SE desea colocar una joven española, de criada de manos, sabe lavar y planchar, tiene referencias, no se coloca menos de 25 o 30 pesos. Tel. U-1137. 38378 12 agt.

SE desean colocar 2 jóvenes de criadas de mano o de cuartos, tienen referencias, Tel. F-3606. 38432 13 ag.

ENGLISH speaking woman desires position as nurse, wilt english speaking family calle 35, entre 4 y 6, casa de Pedro López, Tel. F-5973. 38444 12 agt.

UNA joven peninsular, recien llegada se coloca de criada de mano, ayuda a la cocina, es de confianza. Informan Lamparilla 59, altos. 38450-51 12 agt.

SE desea colocar una joven española para criada de mano. Informa Campanario 223 altos, teléfono A-1902. 38473 12 ag

SE desea colocar una joven peninsular de criada de mano o de cuartos, tiene referencias. Informes por el teléfono U-1262. 38479 12 ago

SE desea colocar una muchacha española, de criada o para cuartos, lleva tiempo en el país, tiene buenas recomendaciones. Llame al teléfono F-1374.

SE ofrece muchacha española de manejadora, criada de mano, sabe zurcir, tiene referencias. Tel. I-2216. 38447 15 agt.

JOVEN española, desea colocarse de criada de manos o servir la mesa. Sabe cocinar, tiene buenas referencias, desea casa de moralidad. Angeles 3, 2o. piso. 38449 12 agt.

SE desea colocar una joven española, de criada de mano o de cuartos, entiende algo de cocina, tiene buenas recomendaciones. Tel. I-1726. 38463 12 ag.

SE desea colocar muchacha de color para criada, prefiere para cuartos, sabe coser y cortar bien. Tiene referencias de familias respetables. M-7122. 38511 12 ago

SE desea colocar una muchacha española de criada de manos, tiene referencias de las casas donde ha trabajado, menos de 25 pesos no se molesten en llamar. Teléfono M-3089. 38483 12 ago

SE desea colocar una joven española de criada de mano, informan Tel. M-2067. 38487 12 ago

DESEA colocarse una muchacha joven española, lleva tiempo en el país y es competente para todo. Desea casa seria, sino no se presente. Para informes Figuras 26. Tel. M-2691. 38495 12 ago

UNA joven española desea colocarse para criada de mano o para cuartos. Le gustan los niños. Tiene buenas referencias. Informan Tel. F-1635. 38523 12 ago

SE ofrece una joven española para criada de mano, lo mismo para cuartos o comedor, muy práctica y buenas referencias de casa particular. Tel. M-3229. 38515 12 ago

JOVEN peninsular con poco tiempo en el país, desea colocarse en casa de familia seria. Informa señora Angela, Esperanza 111. 38386 12 agt.

JOVEN española de moralidad, se ofrece de criada de mano o manejadora y sabe de costura, tiene referencias. Informan calle 15 No. 445. Tel. F-5042. 38372 15 agt.

SE desea colocar una joven de mediana edad, de manejadora o criada de mano Principe 12 C. Teléfono U-2946. 38355 12 agt.

SE desea colocar una joven española, para criada de manos tiene referencia. Tenerife 48, altos, teléfono A-9466. 38404 12 agt.

SE desea colocar una muchacha española de criada de mano, tiene referencias. Informan teléfono X-1147. 38410 12 agt.

SE ofrece una muchacha española para criada de mano, con buenas referencias, sabe lavar ropa fina y coser. M-7122. 38028 12 agt.

SE desea colocar de criada de mano una joven peninsular; lleva poco tiempo en el país y tiene buenas recomendaciones. Teléfono I-2187, Moreno 55, Cerro. 37879 12 ag.

(28)—Criadas de Habitaciones y Coser

DESEA colocarse una joven formal en casa de moralidad, para coser vestidos, ropa interior y bordar. Informan teléfono I-6887. María. 38818 14 ag.

SE desea colocar una joven española para cuartos o coser. Informan: A-6335. 38711 13 Ag.

SE desea colocar una muchacha española para cuartos o los quehaceres de una casa. Teléfono F-3236. Calle J número 215, Vedado. 38692 13 Ag.

UNA joven española desea colocarse para la limpieza de una casa y sabe de costura. Informes teléfono M-8796. 38593 13 ag.

SE OFRECEN

UNA joven española desea colocarse para criada de cuartos. Entiende un poco de cocina y sabe de costura. Tiene referencias. Informan: teléfono A-7975. 38754 13 Ag.

SE desea colocar una señora para corta familia, para limpiar y cocinar; tiene referencias y no duerme en la colocación. calle 9 número 11, teléfono F-1950. 38594 13 ag

SE ofrece una costurera para casa particular y limpiar habitaciones y coser; en la misma una jovencita para la limpieza por horas. Teléfono F-1907. 38577 13 ag.

SE ofrece una joven española de criada de cuartos o criada de mano. Entiende un poco de cocina. Tiene referencias. Informa: Teléfono A-2709, San Lázaro número 5. 38731 13 Ag.

SE desea colocar una muchacha española, para criada de cuartos y coser, lo mismo para manejar un niño y también para comedor, no importa ir al campo siendo por poco tiempo. Tiene buenas recomendaciones, llamen al teléfono I-1658, pregunte por Pilar Rodríguez. 38462 12 agt.

SE desea colocar una joven peninsular de criada de cuartos, es trabajadora y aseada, tiene referencias y también las quiere y siendo en hotel no le importa colocarse. Informan Teléfono A-8958. 38493 12 ago

SE desea colocar una muchacha para habitaciones y coser, tiene inmejorables referencias y en la misma una cocinera, Tel. M-1503. Preguntar por Marina. 38527 12 ago

SE desea colocar una joven española en casa de familia decente para limpiar y cocinar si es poca familia, tiene referencias. Tel. A-6722. 38533 12 ago

(29)—Criados de mano

DESEA colocarse un joven español de criado de mano o jardinero, es práctico y tiene referencias. Informan F-4965. 38811 14 ag.

SE desea colocar un muchacho joven, español, de criado de mano; lo mismo en la Habana que para el campo. Buenas referencias. Teléfono M-5555. 38733 13 Ag.

JAPONES joven, desea colocarse de criado de mano o camarero. Es muy práctico. Informan: Teléfono A-9146. 38735 13 Ag.

SE desea colocar un joven de criado de mano. Tiene referencias. Informan: teléfono A-2620. 38741 13 Ag

JOVEN español desea encontrar una buena familia para criado de mano o de ayudante de chofer. No tiene inconveniente de ocuparse de lo que se presente. Tiene muy buenas referencias de las casas donde ha trabajado. Es humilde y trabajador. Dirección: teléfono letra F-3322. 38771 13 Ag.

DESEA colocarse un joven español, de criado de mano, en casa particular o de comercio. Tiene referencias. Informan teléfono FO-1204. En la misma un ayudante chauffeur con título o de jardinero. Tiene referencias. Informan: en la misma. 38781 13 Ag.

SE ofrece criado de mano peninsular, acostumbrado a servir en buenas casas de las que tiene recomendación; va a cualquier punto. Teléfono A-4792. 38641 13 ag.

SE desea colocar un joven español de criado de mano; no le importa hacer limpieza en casa particular; tiene recomendación. Informan en Campanario 47, teléfono A-6184. 38674 13 ag

SE desea colocar joven español para criada en casa particular o camarero de hotel. Sabe servir la mesa. Tiene referencias. Informan: Café Martí, teléfono letra M-7026. 38708 13 Ag.

SE desea colocar un joven español para criado de mano o para hacer limpieza o portero No tiene pretensiones y es formal. Tiene referencias. Llame al teléfono U-5422. 38718 13 Ag.

SE desea colocar un criado de manos, en casa particular, tiene informes de las familias mas conocidas de la Habana. Es serio y sabe trabajar. Informan teléfono M-3064. 38351 12 agt.

SE desea colocar un criado de manos, español, para casa particular o para portero, elevador, tiene buenas referencias. Informan Teléfono M-2334. 38448 15 agt.

SE desea colocar un buen criado o ayudante chofer, tiene buenas referencias de la Sra. M. Mendoza del Valle, por embarcarse a Europa. Informan Acosta 77. Tel. M-9632. 38513 12 ago

UN joven español desea colocarse de criado de mano, camarero, dependiente, u otro trabajo análogo, tiene muy buenas referencias de donde ha trabajado. Informan en el teléfono M-9578. 38508 12 ago

JAPONES joven desea colocarse criado de mano o portero, es muy práctico. Informes Apodaca 1. 38530 12 ago

SE ofrece un joven español, para criado de manos, es formal y práctico, tiene quien lo garantice. San Juan de Dios, 6, altos. M-4517. 38376 12 agt.

JOVEN asiático, se desea colocar en casa particular de criado de mano, o para la limpieza, esta práctico. Informan calle A esquina a Zapata, bodega. Pregunten por Rafael Jo. Teléfono F-3395. 38388 12agt.

AVISO. Desea colocarse un experto criado de mano español con siete años de práctica; desea casa seria; tiene muy buenas referencias; activo en el trabajo; desea dormir fuera por tener familia en ésta. Informan Belascoaín 86, bodega, teléfono M-2809. Pregunten por Quintana. 37858 18 ag.

(30)—Cocineras

SEÑORA española desea colocarse para cocinar, no le importa ayudar a la limpieza, no duerme en la colocación. Informan en Municipio número 11 entre Atarés y Acierto, Jesús del Monte. Teléfono I-5157. 38819 14 ag.

SE dese acolocar una cocinera española para los quehaceres de un matrimonio, está acostumbrada a trabajar. F-1908. 38805 14 ag.

COCINERA española repostera, con plaza o sin ella, se ofrece; buenas referencias de su trabajo y conducta. Es de mediana edad y va lo mismo a las afueras. Teléfono F-5352 e Y número 14, entre 9 y 11, solar Vedado. 38749 13 Ag.

SE desea colocar una cocinera; hace también el comedor. Es de mediana edad No saca comida ni duerme en la colocación. Informan: Manrique 135, entre Reina y Salud. 38662 13 Ag.

COCINERA. Desea colocarse, duerme en la colocación. Sabe hacer dulce. No hace plaza. Informan: teléfono U-4669. 38721 13 Ag.

SE ofrece una muchacha de cocinera o manejadora. Desea casa de moralidad. Tiene referencias, es cariñosa con los niños Víbora 590, esquina a Carmen. 38693 13 Ag.

SE OFRECEN

SE desea colocar señora española de cocinera lleva tiempo en el país; sabe su obligación. Informan Lagueruela número 20, Víbora. I-5836. 38613 13 ag

DESEA colocarse una señora peninsular para cocinar y limpiar a corta familia y casa de moralidad. Informan en Animas número 161, altos, entre Oquendo y Soledad, teléfono U-5354. 38621 13 ag.

SE ofrece una buena cocinera a la criolla y española; sabe hacer algunos dulces; es muy limpia; no duerme en la colocación y tiene referencias. Teléfono A-4792. 38642 13 ag.

SE desea colocar una cocinera de color, del país, con buenas referencias. InformanF-4966. S 4958 13 ag

DESEA colocarse una joven peninsular para cocinar y limpiar para matrimonio solo o para manejadora; tiene referencias. Teléfono U-4669. Teresa. 38677 13 ag.

SE desea colocar una española para cocinar o para todo siendo corta familia Lo mismo duerme en la colocación que en su casa. Teléfono A-3740. 38778 13 Ag.

SE desea colocar una joven española para cocinar, o para todos los quehaceres de una casa, siendo corta familia. Tiene buenas referencias. Lucena número 23, teléfono U-5318. 38185 12 Ag.

SE ofrece joven española para cocinar y limpiar. Honrada y trabajadora. Informan: teléfono A-8620. 38710 13 Ag.

SE desea colocar cocinera española repostera; no le importa hacer limpieza, siendo matrimonio; en la misma se coloca joven español educado, para criado, camarero o cosa análoga; referencias e informes Hotel Martí, A-5221. 38673 13 ag

SE desea colocar una señora de moralidad y mediana edad para limpiar y cocinar; española, en 11 número 22, Víbora o el teléfono X-1003; duerme en su casa. 38669 14 ag

SE ofrece una peninsular para cocinar y ayudar a la limpieza. No tiene inconveniente de dormir en la colocación. Sabe trabajar No tiene pretensiones; también se coloca para el campo. Teléfono letra F-1021. 38632 13 Ag.

COCINERA. Se ofrece a familia de moralidad. Hace de repostería y está práctica en el oficio. Gana buen sueldo. Informan en el teléfono U-5077. Lealtad número 111. 38637-38 13 Ag.

UNA parda buena cocinera, desea colocarse; no tiene familia y no tiene inconveniente en dormir en la colocación; sabe cumplir con su obligación y tiene buenas referencias. F-5210. 38572 13 ag.

SE ofrece una señora española de cocinera; sabe cocinar española y criolla; tiene quien la recomiende; si es corta familia, cocina y limpia. Informan Virtudes esquina a Gervasio a lado de una lechería, No. 96. 38571 13 ag

SE ofrece cocinera española de mediana edad de cocinera y ayudar a la limpieza; está práctica en la cocina. Informan teléfono M-6256. 38568 13 ag

SE desea colocar una cocinera de color; tiene buenas referencias; sabe cocinar bién; duerme en la colocación; hace dulces de varias clases. Calzada 147, altos, entre J y K. 38599 13 ag.

DESEA colocarse una señora española, de cocinera, no le importa ayudar alguna limpieza, prefiere dormir en su casa. Informan F-5765, 14 entre Línea y 11, Vedado. 38422 12 agt.

UNA joven española desea colocarse para cocinar solo, sabe cocinar. Informan I-1873. 38429 12 agt.

SE desea colocar una muchacha española, para cocinar o limpiar a corta familia o matrimonio, o criada de mano. Informan Tel. F-4580. 38414 12 ag.

COCINERA española, de mediana edad, se coloca para comercio o casa particular. Cocina española y criolla, sabe algo de repostería. Tiene recomendaciones. Informan Indio 28. Tel. M-5125. 38469 12 agt.

DESEA colocarse, una señora peninsular, para cocinar a la española y criolla, tiene buenas referencias. Informan en Villegas No. 128 (bodega). Teléfono A-8110. 38459 12 agt.

SE desea colocar una joven española, para los quehaceres de corta familia, sabe cocinar bien y no le importa hacer la limpieza siendo casa chica, es seria y trabajadora. Informan Tel. A-7464. 38379 12 agt.

SE ofrece una superior cocinera de color, limpia, formal y con referencias, sabe hacer dulces, no duerme en la colocación M-7122. 38360 12 agt.

DESEA colocarse de cocinera una señora de color, sabe cocinar a la española y a la criolla. Teléfono A-4503. Inquisidor No. 3, habitación 13. 38442 12 agt.

SE desea colocar una cocinera española, de mediana edad, solo para cocinar, duerme o no duerme, no saca comida. I-2738. 38454 12 agt.

I-7734. Se desea colocar una joven española de cocinera o criada de mano. 38477 12 ago

DESEA colocarse una buena cocinera de color, tiene buenas referencias y sabe trabajar. Teléfono M-4467. 38510 12 ago

DESEA colocarse joven española para cocinar y limpiar a matrimonio solo, está acostumbrada a servir a familias americanas, pregunten por Melania, U-2386. 38503 12 ago

MATRIMONIO español, se ofrece para todo trabajo, ella para cocinar u otro trabajo, el marido entiende de jardín o todo trabajo que se presente lo mismo van al campo. Informan San Ignacio 92, teléfono M-7541. 38356 12 agt.

SE ofrece buena cocinera repostera, española y con buenas referencias, gana 35 pesos, duerme en la colocación. Bodega 21 y C. F-4252. 38348 12 agt.

SE desea colocar una señora de mediana edad para cocinar, española, aunque sea para el campo deseo la cocina solamente. Sitios 36. Telf. M-3416. 38391 12 agt.

SEÑORA española, desea colocarse de cocinera, no le importa hacer limpieza, no duerme en la colocación. Informan en Municipio 11, entre Atarés y Acierto, Jesús del Monte, Tel. I-1784. 38393 12 agt.

PENINSULAR de mediana edad se ofrece para cocinar, sabe cumplir con su obligación y tiene referencias, no duerme en la colocación. Lamparilla 92, teléfono A-3586, Antonia. 38368 12 ag.

SE ofrece una buena cocinera, cocina a la española y criolla, sabe de repostería, muy limpia y buenas referencias de casa particular. Tel. M-3229. 38517 12 ago

(31)—Cocineros

SE desea colocar una española para criandera. Tiene buena leche y se puede ver a ella y su niño en Virtudes 31-F. Teléfono A-3740. 38777 13 Ag.

SE OFRECEN

COCINERO y repostero español desea colocarse cocina francesa, española, americana y criolla; hace pan y pastelería a la americana; a cualquier parte; no tiene familia; muy formal y cumplidor; informes teléfono A-2348, por escrito, M. F. González, antiguo Belén, Luz y Compostela. 38659 13 ag

COCINERO español, hombre solo, se ofrece para casa particular o establecimiento. Cocina en general, es repostero; por trabajar con buenas familias. Sueldo de 45 pesos para arriba. Para más informes teléfono A-5163. 38003 13 Ag.

JOVEN chino, cocinero repostero, con buenas referencias, sabe cocinar bien y cumplir su obligación. Informan: Dragones 37-B, tercer piso. Preguntar por Antonio A. Li, teléfono A-4352. 38751 13 Ag.

DESEA colocarse un joven español para criado. Lleva tiempo en el país. Tiene buenas referencias de las casas donde ha trabajado. Informan: teléfono A-7975. 38752 13 Ag.

MAESTRO cocinero. Se ofrece para casa particular o comercio, acostumbrado a trabajar en casas de primera, para familia del país o extranjera. Repostero, sin grandes pretensiones. Lo mismo para el campo que para la ciudad. Blanco. Informan: teléfono M-5228. 38697 13 Ag.

UN cocinero asiático desea colocarse en casa particular; cocina a la criolla española francesa; es repostero; sabe cumplir con sus deberes; es muy limpio y formal. Informa: Rafael Wong teléfono M-1731. 38615 13 ag

COCINERO joven, asiático, desea colocarse, casa particular, cocina Criolla, Española, repostero. Puede ir al campo. Salud 26, bajos, último cuarto. Teléfono A-6794 y A-3111. Preguntar por José León. 38744 13 Ag.

COCINERO español. Desea colocarse en casa particular. Sabe cocinar a la Española, Criolla y Francesa. Trabajó en buenas casas del Vedado y sabe hacer plaza. Informan: en San Miguel número 205, entre Infanta y San Francisco. 38776 13 Ag.

GENERAL cocinero, del país, desea colocarse, tiene buenas referencias de las casas que ha trabajado, cocina española, criolla y francesa y conoce repostería, no tiene pretensiones. Informan Teléfono A-7048. 38385 12 agt.

SE ofrece un cocinero, con buenas referencias para fonda, café, huespedes comercios, sale al campo pregunten por Baquedano, Sitios 99. Tel. M-4205. 38446 12 agt.

COCINERO español que sabe trabajar lo mismo va al campo o a fonda de ingenios, con mucha práctica y con garantías. Razón Salud No. 1, teléfono A-3823, preguntar por Pepe el gallego. 38460 12 agt.

SE ofrece un chinito joven excelente cocinero, cocina a la española y criolla, sabe de repostería, muy limpio y buenas referencias de casa particular. Teléfono M-3229. 38516 12 ago

SE desea colocar un joven asiático muy buen cocinero, cocina bien a la criolla y española y francesa, entiende de repostería, sabe cumplir con su obligación. Informan Campanario esq. Maloja, teléfono A-4512. 38529 12 ago

UN cocinero chino, joven, desea colocarse en casa particular, cocina muy bien a la criolla y española, sabe hacer dulces, tiene referencias muy buenas. Informan calle Campanario esquina Dragones, bodega. Preguntar por teléfono A-5494. 38389 12 agt.

SE ofrece un cocinero repostero, joven, español, llamen por teléfono A-8082. 38397 12 agt.

SE desea colocar un cocinero joven asiático, cocina a la criolla o española, sabe hacer dulces muy bien, siempre trabajo en casa particular. Informan calle Zapata esquina A. Teléfono F-3395. Pregunten por Rafael. 38153 12 agt.

SE ofrece cocinero español para el comercio o para casa particular. Como para portero, encargado de una casa. Tiene quien responda por su conducta y es hombre de bien. Para informes: teléfono A-1555, Va a cualquier parte. 38054 13 Ag.

UN cocinero chino, joven, sabe cocinar muy bien a la criolla o española, desea colocarse en casa particular, sabe hacer dulces, muy limpio, siempre trabajó casas de familia, muy práctico. Informan calle Zapata esquina A, bodega chino, preguntar por Roque Cou Sin, teléfono F-3395. Vedado. 38390 13 agt.

DESEA colocarse un cocinero español, un criado de mano, con buenas referencias. Llame al teléfono F-3727. 38350 15 agt.

DESEA colocarse un cocinero a la criolla y la española, tiene referencias. Informan Tel. X-1518. 38198 14 ag.

(32)—Crianderas

SE desea colocar una joven española de criandera, tiene buena leche y abundante, tiene cuatro meses de haber dado a luz, se puede ver su niño. Informan Ayesterán 20, finca Las Mercedes F-4891. 38418 12 agt.

UNA Sra. española con tres meses de haber dado a luz desea colocarse de criandera, tiene buena y abundante leche. Informan Marina núm. 50. 38474 12 ago

SE desea colocar una señora española para ama de cría, tiene certificado de Sanidad, buenas referencias, se puede ver su niño. Informan San Lázaro 71. 38526 12 ago

SE desea colocar una señora joven, para criandera, tiene certificado de Sanidad, y se puede ver la niña. Informan en 8 No. 199. Teléfono F-1526. 38369 12 agt.

SE desea colocar una joven española de criandera, tiene todos los certificados de sanidad y una de criada de mano o de cuartos, sabe coer, Carlos III número 267. Teléfono U-2094, bodega. 38243 14 ag.

(33)—Chauffeurs

CHOFER joven respetuoso, se ofrece para casa particular; tiene las mejores referencias; maneja cualquier clase de máquina; no tiene inconveniente en ir al campo. Informes Compostela 96, teléfono M-8438. S 4947 13 ag

CHAUFFEUR se ofrece para casa particular con doce años de práctica y referencias de donde trabajó nueve años. Teléfono M-5632. 38602 13 ag

CHAUFFEUR, español, desea colocarse; tiene muy buenas referencias y 15 años de práctica. Informan teléfono F-1832. 38655 13 ag

SE OFRECEN

CHAUFFEUR español, sin pretensiones, con muy buenas referencias. Se ofrece para casa particular o cualquier industria. Tiene buena práctica en el manejo y para hacerle cualquier arreglo en mecánica para el mismo. Para más informes llame al A-5386, pregunten por Angel 38792 3 Ag.

SE desea colocar un chauffeur español, con buenas referencias, en casa particular o comercio. Informan en el teléfono A-2523. 38691 15 Ag.

DESEA colocarse un chofer español en casa particular o comercio. Tiene buenas referencias. Informan: teléfono letra A-6522. 38782 13 Ag.

SE ofrece un buen chauffeur español en casa particular o comercio; entiende toda clase de máquinas y no tiene pretensiones; tiene recomendación de las casas que trabajó. Teléfono A-4792. 38643 13 ag.

CHAUFFEUR joven español, desea colocarse en casa particular; tiene varios años de práctica y conoce el funcionamiento de toda clase de máquinas; tiene referencias de las casas en que ha trabajado. Teléfono I-2868. 38580 13 ag

CHAUFFEUR con inmejorables referencias se ofrece para casa particular o comercio; no le importa trabajar solamente por las mañanas, durante la semana. Para informes de 7 a 12 a. m. Teléfono A-9058. 38573 13 ag

UN chauffeur de color, desea colocarse en casa particular, tiene práctica y buenas recomendaciones. Llamen F-2154. 38439 12 agt.

CHAUFFEUR español, joven, con seis años de práctica se ofrece para casa particular o comercio. Buenas referencias. Informan Calzada del Cerro y Consejero Arango, bodega. Teléfono A-3989. 38546 12 ago

DESEA colocarse un chauffeur español, en casa particular, tiene referencias y es práctico. Informan Tel. F-5944. 38394 12 agt.

SE desea colocar un buen chauffeur, en casa particular, para trabajar por las tardes o por salida, por un sueldo seco, con referencia, pregunte por Morejón, teléfono U-5207. 38402 12 agt.

CHAUFFEUR se desea colocar en casa particular o de comercio, tiene inmejorables recomendaciones, no tiene pretnsions. Informan M y 17 bodega, Vedado. Tel. F-3582. 38193 12 ag.

DESEA colocarse chauffeur español, entiende toda clase de máquinas, 11 años de práctica y mecánico, Vedado, N número 4. Tel. F-3144. 38177 14 ag.

SE desea colocar un joven español de chauffeur; tiene referencias, desea casa particular o comercio. Informan teléfono X-1709. Pregunten por López. 37271 18 ag.

(34)—Tenedores de libros y Oficinistas y Empleados de Oficinas

REVISION de libros de contabilidad por ex-empleado del Uno y Medio por Ciento; se ajustan alas exigencias del reglamento. Me hago cargo de contabilidades por horas. Escriba a: Contador, Soledad, 50, bajos. 38675 25 ag.

TENEDOR de Libros con referencias comerciales, se ofrece para llevar la contabilidad y correspondencia de pequeños establecimientos y bodegas a precio módico y a horas convencionales. Dirección a J. Carbonell, calle Progreso 32-A, bajos. 38724 13 Ag.

TENEDOR de libros, de verdadera competencia, ofrece sus servicios por horas. Primera23, Víbora. Tel. I-2819. 38382 21 agt.

JOVEN mecanógrafa con conocimientos de taquigrafía, desea colocarse en oficina o establecimiento. No tiene pretensiones de sueldo. Herrera. Tel. U-5246. 38522 12 ago

JOVEN muy práctico en casa de comercio desea empleo, escribe a máquina y sabe de cuentas, lo mismo para cobrador. Informan A-8585. 38553 12 ago

EN la calle de Estrella vendo casa con sala, recibidor, 5 cuartos y servicios. La doy barata. Informan A-8585. 38551 12 ago

MECANOGRAFA con práctica, se ofrece para hacer los trabajos en su propia casa. Teléfono M-3140. 38550 12 ago

JOVEN, 17 años, mecanógrafo, rápido, al tacto, con ortografía y conocimientos de oficina, ofrecese. Inmejorables referencias. Pocas pretensiones. Digan calle y número al teléfono U-1743. 38392 12 agt.

SEÑORITA seria y educada, desea emplearse en oficina, o para atender teléfono, pizarra, taquilla, o dependienta. pocas pretensiones. Informan teléfono M-9652. 38396 12 agt.

PARA trabajar horas noche en escritorio, auxiliar contabilidad, cualquier ocupación análoga, ofrécese español 31 años. Modestas pretensiones. Avisos: Alfonso Sánchez Ramos. Calle Narciso López 2 (antigua calle Enna). 38519 15 ago

TENEDOR de libros con mucha práctica solicito empleo fijo o por horas Buenas referencias. Cobián. A-4629. 38035 14 Ag.

TAQUIGRAFA-mecanógrafa, joven, de excelente recomendación y sin más pretensiones que las de encontrar una casa de absoluta seriedad, desea colocarse. Teléfono M-6265. 38040 13 Ag.

(35)—Varios

EXPERIENCE english colored girl desiredposition as nurse with cuban or american family. Calle G entre 9 y Calzada, número 69, Carlotta. Vedado. 38625 13 ag.

ENGLISH speaking girl seeks position as cook maid or sewing and cleaning call Mabel J. y Calzada núm. 41, downstairs. 38605 14 ag

DESEA colocarse joven español para manejar elevador con práctica y referencias. Informes teléfono A-5682, pregunten por Ramón. 38618 13 ag

SE ofrece un español de mediana edad para portero, sereno, o para limpieza y cuidado de oficina o consultorio. Tiene referencias. Lombillo 29, bodega, Cerro, Teléfono M-5659. Fernández. 38627 13 ag

SE desea colocar un muchacho de 13 a 14 años para aprender cualquier oficio o el comercio; sabe leer y escribir y sabe todas las calles; tiene sus padres que lo recomienden. Informarán Vives 157, teléfono A-6358. 38684 13 ag.

DESEA colocarse un matrimonio joven; ella para cocinera y él para cualquiera cosa. No soy exigente. Teléfono letra I-1192. 38683 13 Ag

SE desea colocar un matrimonio joven, españoles. Buena presentación, sin hijos. El sabe de jardín y servir mesa; ella sabe lavar y coser. También salen al campo. Tienen buenas referencias de casas donde han trabajado. Informan: Luz 97, teléfono A-3090. 38604 13 Ag.

SE OFRECEN

SE ofrece un hombre de mediana edad con varios años en el país, con intachable conducta y grandes referencias, para limpieza de escritorios, o para señor solo, o portero, u otra cosa análoga. Informes calle Fomento núm. 21, B, Jesús del Monte. 38476 13 ago

SE desea colocar joven español, de jardinero, en casa particular tiene referencias, donde ha trabajado. Teléfono F-4891. 38417 12 agt.

UN matrimonio blanco desea colocarse con buena familia, muy buenas referencias. Llamen A-4110. 38548 12 ago

SE ofrece un hombre solo para encargado de solar o casas de familias, sabe de albañil. Informes Zerqueira número 2. Tel. M-5897. 38452 -53 12 agt.

SE ofrece una señora para limpiar una oficina o cosa análoga a cambio de que le den habitación, buenas referencias, Perseverancia 21, habitación 28, entre Animas y Lagunas. 38381 12 agt.

SE desea colocar matrimonio sin niños, en la Habana o en el campo. El es catalán y haría de portero, vigilante o encargado de un solar. Sabe trabajar de maquinista en un ingenio. Ella es mexicana; sabe cocinar a la Criolla y Española: también hace toda clase de costura, sabe limpiar, sabe de comercio. Son personas de toda confianza; pueden dar muy buenas referencias; prefieren colocarse juntos, pero si esto no es fácil, se colocan separados. Desean una casa formal. Informes: Aguila 116, bajos, 5. 38775 13 Ag.

SE coloca un jardinero de mediana edad, competente, con la señora o solo, buenas referencias, sin hijos, 8 años en el país. Teléfono F-4341. 38344 12 agt.

SE ofrece un joven español práctico para portero, camarero, ayudante chauffeurs, elevador, segundo criado, o cualquier otro trabajo; tiene recomendación, Tel. A-4792. 38441 12 agt.

SE ofrece un hombre español de sereno; tiene referencias e informan calle Cuba 90. Teléfono A-7636. 38636 16 Ag.

JOVEN 27 años, trabajador y honrado, desea colocarse por las noches, de sereno en fábrica, almacén o garage; hará limpieza dentro de la misma; pequeñas pretensiones, inmejorables referencias. Informes teléfono A-0879. 38680 13 ag.

POR hora se desea colocar una muchacha de color, una hora por la mañana o dos por la tarde. Informan A-3090, digan dirección bien. 38347 12 agt.

SE ofrece un joven, operario barnizador, con experiencia. Informes teléfono A-2348. 38395 12 agt.

PINTOR, decorador, lechadas y de aceite a precios sumamente módicos. Garantía artística. Deje su aviso, Calle A número 15, altos, entre Desagüe y Peñalver por Infanta. 38201 12 ag.

OFRECESE español muy formal para encargado de casa de inquilinato; promete hacer grandes reparaciones si quieren; llamen al teléfono X 1460. 38259 12 ag.

ELECTRICISTA. Activo y competente se ofrece para toda clase de trabajos del ramo. Teléfonos X-1377 y A-1365. 37373 18 ago.

REPOSTERO español desea encontrar trabajo en dulcería o confitería; sabe trabajar; tiene referencias. Escriba a V. Clivillé. Apartado 146. Palma Soriano, Oriente. 35325 27 ag

EXTRANJEROS

Rápidamente le gestiono cartas de ciudadanías, Títulos de chauffeurs, inscripciones de nacimientos, tramitamos matrimonios, actas notoriales, contratos, legalizaciones, cobros de cuentas. Lealtad núm. 242 entre Belascoaín y Carmen. 37964 5 sept

COSTURERA, hace de toda clase de costura, especialidad en uniforme para todos los colegios, a precios muy barato. Informan teléfono I-4449. 37734 20 agt.

UN hombre trabajador con referencias, se ofrece para cualquier trabajo. Teléfono A-1365. 37580 12 Ag.

(H) COMPRA Y VENTA DE FINCAS

(36)—Urbanas

COMPRA Y VENTA DE CASAS TERRENOS Y FINCAS RUSTICAS

DINERO EN HIPOTECA
MENDOZA Y CA.
Corredores
Obispo 63. Habana.

Dirigirse al Sr. Cruz Muñoz
Teléfono M-6921
Horas, de 10 a 12 a. m.

E 52 Ind 1 en

PAN GRANDE

Se venden dos casas gemelas, cada una, portal, sala, saleta, tres cuartos, comedor, cocina y servicios, patio y pasillo de entrada en Columbia, cerca de los chalets de Rabell. Rentan $80, construcción de primera. $6.000 las dos; un solar con 6 cuartos de tabla y teja que rentan 40 pesos; hay entregados más de mil en Santos Suárez; se cede el contrato por $500. Llame al teléfono F. O. 1324, de seis de la tarde a 8 de la mañana y al A-9709 todo el día. Sánchez. 38671 12 ag

CHALET, 6 cuartos, hermoso baño, cocina gas y carbón, garage y demás comodidades. Teléfono F. O. 1738. 36775 25 ag.

A dos cuadras de Monte, vendo casa acabada de fabricar; sala, recibidor, dos cuartos, baño intercalado, comedor al fondo fabricación de primera, dos plantas, en $10.500. Informan teléfono I-2939. S 4956 14 ag

CAMBIO PRECIOSA CASA

En la Víbora, dos cuadras Calzada, punto ideal, inmejorable vecindario, muy fresca, con todas las comodidades, fabricación de primera, techos monolíticos, y pintada en colores, por otra en la Habana, buen punto, devolviendo diferencia en efectivo. Informa Sr. Rodríguez, teléfono I-6459. 38561 14 ag

FINCAS URBANAS

ESQUINAS EN LA HABANA

En puntos comerciales, y con establecimientos de garantía, tenemos a la venta las siguientes, todas nuevas:

Galiano, 160 metros, cuatro plantas, precio. $100.000.00

Reina 103 metros, 3 plantas, precio. . . $ 40.000.00

Lealtad, 135 metros, cuatro plantas precio. . . . . . . $ 45.000.00

Mazón, 176 metros, 3 plantas, precio. . $ 32.000.00

Gervasio, 113 metros, 3 plantas, precio. . $ 40.000.00

Virtudes 117 metros, dos plantas, precio. $ 27.000.00

Tengo otras muchas, también tengo algunas de centro con buena renta y bien alquiladas. Pida todos los informes que desee al teléfono U-5735, Quintana y Rodríguez, Belascoaín 54 ,altos. E 1876 15 ag.

VERDADERA ganga. Urgo la venta de dos casas a tres cuadras de Belascoaín, con sala, y tres habitaciones, en $9.000 las dos. Informan Rayo letra A, entre San Rafael y San José. 38597 13 ag

SE VENDIO LA PLAYA

Y con este motivo, las casas y solares en todos los Repartos de Mariano están subiendo de valor todos los días. Aún me quedan algunas propiedades con precios antiguos. Véame para hacer su compra, que no le pesará. Vea la siguiente nota de casas en venta:

REPARTO ALMENDARES

Calle B, esquina con 1.177 varas, cinco cuartos, chalet $ 15.500.00

Calle B, centro, 12 x 23 varas, cuatro cuartos. . . . . . $ 8.500.00

Calle Fuentes, centro 10 x 45 dos cuartos. . . . . . $ 5.500.00

Calle Fuentes, centro 8 x 23 dos cuartos. . . . . . . $ 4.000.00

LA SIERRA

Chalet frente al Parque con 500 varas cuatro cuartos. . $ 17.00000

Otro frenet al parque con 500 varas estilo Renacimiento, 5 cuartos. . . . . $ 32.000.00

Calle 4, dos plantas, seis cuartos. . . . . $ 15.500.00

Calle Primera, con cinco cuartos. . . . . $ 12.000.00

ALTURAS DE ALMENDARES

Avenida Paz, 600 metros con cinco cuartos. . . . . . $ 30.000.00

Avenida Central, dos plantas, cuatro cuartos. . . . . $ 17.000.00

CALZADA COLUMBIA

Chalet, frente a Belén, con 1.000 varas, cinco cuartos. $ 30.000.00

Todas estas casas se venden con facilidades de pago. Quintana y Rodríguez, Belascoaín 54, altos, Teléfono U-5736. E 1874 15 ag.

VENDO preciosa casa Avenida Juan Bruno Zayas: jardín, portal, sala, saleta, dividida por columnas, tres habitaciones, baño intercalado, comedor al fondo, cuarto y servicio de criado, garage; urge la venta por ser la última del lote $9.500.00 dejo lo que quiera en hipoteca. Informan su dueño. I-2939. S 4955 14 ag.

CASA EN SAN JOSE

vendo una casa de una planta en la calle San José, de 6x20 rentando $65.00. Precio $9.500. Teatro Wilson, teléfono letra U-5319. López.

ESQUINA EN $5,000

Vendo una hermosa esquina en la calle Mangos, de 5 1-2x17, rentando $50. Es un gran negocio para el que desee colocar bien su dinero. Teatro Wilson, teléfono U-5319. López.

CASA EN $6,500

Vendo en lo más hermoso de la Avenida de Mayía Rodríguez una moderna casa de jardín, portal, sala, comedor, tres cuartos, baño lujoso con agua caliente. Teatro Wilson, teléfono U-5319. López.

CASA EN $4,500

Vendo en la calle Rodríguez, cerca de la Calzada de Jesús del Monte, una hermosa casa de portal, sala, saleta, tres cuartos, comedor, baño, patio y traspatio. Teatro Wilson. Teléfono U-5319. López.

CASA EN $4,600

Vendo en la calle Benjumeda, cerca de Belascoaín, una casa de sala, saleta, tres cuartos, baño y patio. Teatro Wilson. Teléfono U-5319. Lópes. 38696 13 Ag.

GANGA, CASITA EN $1,500

y reconocer $1.000, no es reparto, en Justicia Letra D, entre Herrera y Compromiso, a cuadra y media de la calzada de Luyanó. Sala, comedor, dos cuartos, cocina y demás servicios, con 103 metros de terreno. Renta $30.00. Sr. López, Vidriera Wilson. Tel. U-5319. 38558 11 ago

FINCAS URBANAS

VENDO casitas desde $2.000 hasta 30 mil pesos. Casa de $6.500, sala, saleta, tres cuartos, baño intercalado, comedor al fondo. Vendo otra en $4.000, cerca de Toyo. Tengo casas chicas y grandes. Informan: González, X-2151, Reyes y Pocito, botica. 38712 13 Ag.

EN la calle de Estrella, vendo casa con sala, recibidor, cinco cuartos y servicios. La doy barata. Informan: A-8585. 38551 13 Ag.

TENGA casa propia. Vendo una opción para fabricar en breve tiempo de una buena compañía de amortizaciones; me voy para España y deseo traspasarla. Informes: Antonio Ruiz, Escobar 113, altos. 38292 12 ag.

GABRIEL PRATS y Compañía
Arquitectos Constructores

por 1,500 pesos le fabricamos su casa de mampostería y cielo raso, con portal, sala, comedor, cuarto cocina y servicios, también reedificamos a precios mínimos, de situación. Llamenos y se convencerá. Teléfono I-4493. 38364 8 Sept.

SE vende el ventilado y elegante chalet de construcción moderna, Cerro 601, esquina a Patria. Dos alas de cuartos, seis dormitorios a la brisa; dos baños; ancha galería; comedor al fondo; cuartos y servicios servidumbre; garage; gran patio y muchas comodidades para numerosa familia, sociedad, etc. Mide 441 metros. También se permuta por propiedad más pequeña, resto en efectivo. Informan en el mismo, de 4 a 7. 38278 16 ag.

3 GANGAS, 3 GANGAS, 3 GANGAS

Por enfermedad y embarque, liquido tres casitas que tengo fabricadas por mí (bien hechas). Una Cerro, con $750 contado; otra esquina (lo mejor) con $1,300 y otra Víbora (aún sin estrenar) $2,500. Deseo dejar $1,000 en c|u (las tres en $7,000). Dueño al M-4837 (de 10 a 12 y de 2 a 4, fijo). S-4899 13 ag.

SE vende en $1,000 una casa y 600 a plazos cómodos. Ganga. M-5367, informarán. 36084 22 Ag.

CHALET EN GANGA, CERCA UNIVERSIDAD

Moderno, mide el solar 13 x 41, tiene 600 metros fabricados; sala, saleta, comedor, biblioteca, toilete; altos, 4 cuartos, dos magníficos babos, dos cuartos de criados y garage dos máquinas; tasación por distintos arquitectos, $51.500.

URGE VENDER EN $37.000
JORGE GOVANTES

San Juan de Dios núm. 3. Teléfonos: M-9595 y A-5181 S 4852 16 ag

A LOS SRES. CORREDORES

Tengo una casa en el Reparto Almendares que vale alrededor de $20.000, se vende en $13.500. Buen corretaje. Para informes, llame al teléfono I 6490. De 1 a 3 o de 8 a 10 p. m. 38260 14 ag.

EN EL CERRO

Se vende una esquina con seis casas de maderas y tejas francesas a dos cuadras de la Calzada, renta $120, superficie 400 metros en $8,200, pudiendo dejar $3,500 en hipoteca. Informan Santa Teresa 23, Tel. I-4370. 37390 12 agt.

SE vende en $2.700, chalet de madera sin estrenar frente a la Quinta Canaria o se alquila en $25.00. Informes y llaves el teléfono I-1524. S-4851 5 sept

REPARTO Porvenir. Se vende o se alquila una buena esquina para tienda mixta, a donde no hay ninguna y hace falta. Preguntar por José Carbonell, calle Avenida de Porvenir esquina a Matanzas, frente a la Quinta Canaria. 36773 16 Ag.

VENDO chalet madera, Luisa Quijano 54, Marianao, tranvía por el frente, bajos, portal; sala; comedor; tres habitaciones; cocina; baño; altos; recibidor; dos habitaciones; baño completo; terraza; pisos mosaicos; acabado de pintar; garage; agua abundante; con 2.260 metros; hace esquina a dos calles; puede rentar 75 pesos; en 9.000 pesos; puede dejarse algo en hipoteca al 7 por ciento. Leopoldo Fuerte. 37153 12 ag.

VENTAS DE CASAS

Tenemos la casa que usted necesite desde 2,000 hasta 100,000 pesos. Lujosas residencias en el Vedado más de quince esquinas en la Habana, no compre su casa sin antes vernos, no se deje engañar que esta es la hora de comprar barato. Arrondo y Nicolás. San Miguel 75. Tel. M-4365. 33906 15 ag.

(37)—Rústicas.

FINCA RUSTICA

San Antonio de los Baños, cerca Carretera, frutales de todas clases, terreno inmejorable para tabaco, cuatro mil pesos. San Rafael 78, altos, A-3932, Arias. 38590 14 ag.

FINCA RUSTICA

cuatro caballerías, Alquízar, seis mil pesos; facilidades de pago; urge venta. San Rafael 78, altos, A-3932, Arias. 38591 14 ag.

SE vende una finca cerca de Guanajay, en la carretera de Pinar del Río, de una caballería, cercada, buen pasto y muy barata. Informa en la Notaría de Abásolo, Guanajay, o en el bufete del Dr. Collantes. San Lázaro 40. 38651-52 20 Ag.

SE arrienda una finca de 24 caballerías, propia para caña o vaquería. A 10 minutos de la Estación y con frente a la carretera. Informan Hilda Botauro, Villa Estrella. Empalme. 37886 18 ag

FINCA RUSTICA

Deseo arrendar de 8 a 15 caballerías con regadío (cañada o río) por 6 años, con opción a comprarla, sea tierra buena frutos menores y yerbas. Cerca del tranvía eléctrico y tenga casa de vivienda. También compro una o dos docenas de vacas. No acepto intermediarios. Trato directo con el dueño. No pago comisiones ni diferencias de precios. Informes por escrito debe dirigirse al señor Palacios, Hotel "Majestic", apartamento 331, Belascoaín número 5. Habana. 36778 21 ag.

10 CENTAVOS
DE 7 A. M. A 4 P. M.; Y DE 4 A 10 P. M.
15 CENTAVOS

SOLICITUDES DE TRABAJO: DIEZ CENTAVOS
DEPARTAMENTO DE ANUNCIOS CLASIFICADOS

10 CENTAVOS
DE 7 A. M. A 4 P. M.; Y DE 4 A 10 P. M.
15 CENTAVOS

FOLLETIN 14

La Flor Maravillosa de Woxindon

NOVELA HISTORICA DE LA EPOCA DE ISABEL DE INGLATERRA

Por el Padre

JOSE SPILLMANN

DE LA COMPAÑIA DE JESUS

De venta en la librería "Académica", Prado 93, bajos de Payret. Teléfono A-9421.

(Continúa)

mo será hallar por aquella parte un barco y un buen piloto y, tomando hacia el sur, dar la vuelta a Inglaterra o a Escocia por el norte, y una vez en la Mancha, pasar a Normandía. La distancia, por uno u otro de los dos camios que he indicado, viene a ser la misma, próximamente unas 60 millas, que pueden recorrerse en 10 o 12 horas, si se han preparado oportunamente caballos de relevo en distintos puntos."

Después de larga discusión acordaron tomar la ruta del oeste, pensando que era el camino que con menor probabilidad supondría la policía que habían tomado. La reina no debía ir acompañada más que por dos de los conjurados, mientras los demás seguirían dirección distinta, con el fin de despistar a los perseguidores. Faltaba determinar quién acompañaría a la reina, además de Bábington, pues a éste, como jefe, le correspondía el puesto de honor. Echaron suertes y aquella misión le tocó a Salisbury, joven ardiente y valeroso. En consecuencia se resolvió que inmediatamente estudiase la carretera de Chartley, a Formby, fijando los puntos donde habrían de esperar caballos de relevo. Barnewell debía acompañarle, pues tenía amigos en dicha región, y conocía además a un patrón de barco que era fiel católico y había sacado secretamente del país ya a varios sacrdotes. Ahora iban a pedirle que les ayudara en la empresa de salvar a María Estuardo.

Después de resolver los conjurados todos estos puntos de la manera que les pareció más prudente, convinieron en que era imposible fijar día para la tentativa, pues era menester aprovechar una oportunidad. Sin embargo, todos fueron de opinión de no aplazarla indefinidamente, pues por una parte la reina estaba en muy malas manos y por otra Wálsingham pondría algún estorbo a la ejecución del plan, si, como parecía probable, tenía ya algunas sospechas. Bálbington quería poner esto en claro al día siguiente, pues pensaba ver al ministro para hablarle de la conducta de Topcliffe en Wóxindon y solicitar su benevolencia en favor de Ana y de Frith. Sus compañeros le recomendaron que estuviese muy sobre aviso, pues Wálsingham pasaba por el político más astuto y falto de escrúpulos, no sólo de Inglaterra sino de toda Europa. El caballero manifestó que no había peligro de que le engañaran, y al oir una nueva advertencia de Windsor, convidó a éste a que le acompañase. Así quedó concertado.

Entonces Titchbourne propuso otro problema. Se iba a libertar a María Estuardo sin consultarla, por fuerza, como si dijéramos. ¿No sería mejor revelarle lo que intentaban y pedirle su consentimiento para la atrevida empresa? Por lo pronto los conspiradores no pudieron ponerse de acuerdo en este punto; al fin, después de largo debate, convinieron en que era lícito proceder sin comunicar el plan a la reina, con tal que todo estuviese bien preparado y fuese moralmente cierto el buen éxito. Esto pareció lo mejor, por dos razones: primera, que así había menos peligro de que se supiera lo proyectado, y segunda, que en caso de frustarse la empresa, María Estuardo podría probar que era enteramente extraña a ella. Sin embargo, como a pesar de la preparación más cuidadosa el intento sería siempre muy arriesgado, quedó encargado Bábington de hacer llegar a oídos de la reina que un grupo de jóvenes nobles había jurado ponerla en libertad y sólo esperaban una señal de consentimiento para ariesgar sus vidas por ella. Antes de dar tal aviso a la cautiva, debía Bábington cambiar con su secretario Nau dos o tres cartas sobre asuntos baladíes, para convencerse de que las misivas podían llegar con seguridad a su destino. Una vez hecho esto, solicitaría de Nau una clave para comunicaciones de mayor importancia, aunque sin darle más informes que los absolutamente necesarios ni mencionar nombre alguno.

Tan cuerdo y bien deliberado pareció todo, que ni siquiera el prudente Tichbourne presentó la menor objeción. Entre tanto, el licor de las botellas se iba acabando, y Bábington propuso que tomaran algunas copas de los ardientes vinos del sur, para cobrar ánimos y poder volver a sus respectivos domicilios sin daño, no obstante el aire húmedo de la noche. Pidieron, pues, al hostelero que les llevara **interioris nota Falernum,** esto es su mejor vino; y el viejo Clayton no tardó en presentarse con seis copas del hermoso cristal de Venecia, tan de moda entonces, las cuales sonaban al tocarlas como si hubieran sido campanillas, y unas botellas cubiertas de polvo y telarañas. Bábington aprovechó la ocasión para dar gracias a Clayton por las noticias que les había dado, y le manifestó que pensaba explicar a Wálsingham el motivo de aquellas reuniones al día siguiente, así como el sentido de la frase latina escrita debajo de los retratos, y que era lo que Clayton parecía considerar como de más siniestra importancia.

El buen hostelero pareció lleno de contento al oir esto.

"Pido a ustedes perdón una vez más, caballeros, por la libertad que me tomo", contestó; "pero creo que harán ustedes muy bien. Todo recta y abiertamente, ése es el antiguo procedimiento inglés, y no los torcidos y oblicuos modos de los últimos tiempos. Vayas ustedes y díganle al honorable Secretario de Estado: "Somos media docena de nobles ingleses que nos hemos reunido para resucitar algo de la antigua alegría en estos tiempos taciturnos. Montamos a caballo, remamos, jugamos a diferentes juegos y bebemos en compañía; díganle ustedes que, si esto es una conspiración ustedes son conspiradores y el viejo Clayton del **Verraco Azul,** en San Gil del Campo, que siempre dá a sus clientes las mejores bebidas en vez de las drogas que en Londres pagan a peso de oro, es vuestro jefe y un archiconspirador. Y díganle ustedes al Lord Secretario de Estado y a los dignos miembros del Consejo Privado, que si quieren honrarme con una visita, tendrán todos los pormenores necesarios sobre esta formdiable conspiración bebiéndose una botella de vino añejo y lo verán todo con sus propios ojos. ¡Ja, ja, ja, que para bien sea, caballeros!"

Y esto diciendo, Clayton salió de la sala, mientras los jóvenes, alegres por la influencia de su excelente vino, pasaron a discutir otro punto de la mayor importancia, según verá el lector en el capítulo siguiente.

CAPITULO VII

UN ASUNTO GRAVE Y PELIGROSO.

Como es sabido, los antiguos poetas romanos cantaban el poder del vino para dar valor y resolución a los tímidos y vacilantes, de modo que no retrocedían ni ante la ira de los reyes, ni ante los dardos mortales de sus guerreros. Tal vez el recuerdo de aquel verso de Horacio: **Tu spem reducis mentibus anxiis...** que había aprendido en Oxford, fué lo que indujo a Bábington, viendo la reserva de sus amigos, a pedir unos frascos de vino de España antes de continuar en sus revelaciones. Así pues, esperó a que la botella diese dos vueltas a la mesa y a que la soltura de las lenguas y la incesante charla probase que el generoso licor hacía circular nuevos ardores por las venas de todos, para hablar de un negocio de mucha mayor importancia y peligro. No lo comunicó de golpe, sino por partes y paulatinamente.

Primeramente dijo que según aviso que tenía de Don Bernardino de Mendoza, embajador de España en París, relativamente al proyecto que había de realizarse paralelamente con el de los jóvenes, Felipe II estaba a punto de llevar a cabo el plan, tanto tiempo diferido, de un desembarco en Inglaterra. Tal vez el envío de tropas de Isabel a Holanda, o el ataque de Sir Francisco Drake contra la ciudad de Vigo, y la presencia de una escuadra inglesa en las Indias Orientales habían excitado al monarca español a tomar la ofensiva. Fuese como fuese, lo positivo era que se había preguntado al duque de Parma si estaba en situación de invadir la Inglaterra, y Alejandro Farnesio había respondido afirmativamente, con tal que la armada española protegiera el desembarco y el rey pusiera a sus órdenes veinte mil hombres. El papa estaba dispuesto a apoyar la empresa con su autoridad y con dinero, puesto que el fin era hacer cumplir la bula de Pío V, destronar a Isabel y restaurar la religión católica en Inglaterra. Naturalmente María Estuardo entraría en posesión de sus derechos y hasta decían que se casaría con el duque de Parma.

Ya puede imaginarse que tales nuevas sorprendieron a los amigos de Bábington tanto como un trueno repentino. Todos le preguntaron desde cuándo y por quién sabía estas noticias y por qué las había reservado. Contestó que las había recibido la antevíspera, en el momento justo de montar a caballo para ir a Tyburn, y no las reveló entonces por estar convenido entre ellos que no se debía hablar de estos asuntos en sitio abierto alguno; por esto había esperado, y ahora preguntaba qué debería hacerse en el caso de que un ejército español desembarcara en las playas inglesas.

"Nuestros deber será defender nuestro suelo", dijo uno.

"El ataque no se dirige contra Inglaterra", contestó Bábington, "sino contra Isabel, cuyo ilegítimo nacimiento le quita todo derecho a llevar la corona, y contra sus sanguinarios sostenedores, los cuales persiguen desde hace veintiocho años con inaudita crueldad a los católicos. Piensen ustedes en lo que han visto hoy mismo, cuando una delicada joven y un inocente niño han sido llevados a la cárcel estando todavía caliente el cadáver de su padre; piensen en esa noble casa católica que sucumbe a los golpes del perseguidor. Antes de diez años, si no es en cinco, todas las familias católicas inglesas seguirán la misma suerte que nuestros buenos amigos de Wóxindon; y las edades futuras preguntarán cómo es que no ha habido en este país un puñado de caballeros capaces de un acto atrevido en defensa de sus derechos y de su fe."

"Los ha habido a millares", con-

M.E.C.D. 2016

FINCAS RUSTICAS

EN San Antonio de los Baños, Seboucal, se arrienda la finca San Isidro, con muy buena tierra de tabaco; linda con el fondo de la finca La Pequeña, por la carretera de Vereda Nueva. Su dueño informa en la Calzada de 10 de Octubre 354, esquina a Santa Irene. 37752 16 ag.

(I) COMPRA Y VENTA DE SOLARES YERMOS

SE venden solares en el Reparto Mendoza, en condiciones ventaojsas. Informan I-2372. 38825 14 ag.

SE vende un terreno de 341 metros, con una casa de dos plantas, en los mejor de la calle San Lázaro. Informan San José úmero 127. A. J. 38807 21 ag.

VENDO solar grande, en Buen Retiro, esquina de fraile. Informan teléfono F. O. 1691. S 4963 15 ag

SOLAR EN GANGA

Vendo mi solar en Lawton, calle 14 casi esquina a A. Mide 22 por 23, a razón de $2.80 la vara, que vale a 6 pesos. no es necesario todo de contado. José Marrero, Aguiar 45. A-7672 y M-1792. 38707 13 Ag.

SE vende una inmejorable esquina situada en el corazón de la ciudad. Mide más de 400 metros y es propia para fabricar un gran edificio. Puede dejar parte en hipoteca. Trato directo con el propietario en Prado 39 altos, entrada por Refugio. 38457 12 agt.

VENDO parcela esquina San José y Mazón 12 por 9 metros. Barata y facilidades. Sra. Vda. de López, 23 esquina Dos, Vedado. 38496 12 ago

APROVECHEN ESTA GANGA

Vendo una bodega en calzada principal de la Habana, no paga alquiler. Vende 50 pesos diarios, precio sumamente barato. Informan Carniado, Café Almendares, Tel. U-2886. 38521 14 ago

UNA JOYITA

Bonita parcelita frente al parque Mendoza, Víbora, mide 9 x 23, con tan solo 280 pesos al contado, resto por mensualidades a razón de 8 pesos mensuales. Su dueño M-4837. De 10 a 12 y de 2 a 4.

VEDADO PARCELA 16x22.66

Vendo esta magnífica parcela a $20 metro. Otra en la calle 17, 14 por 35 a $34 metro.

JORGE GOVANTES

San Juan de Dios 3, Tels. M-9595; A-5181. S-4868 16 ago.

VENDO un solar en el Ensanche Habana, próximo a Carlos III, es muy barato. Informan en el teléfono F-5581. 38216 13 ag.

VENDO 2.285 metros terreno, con nave en esquina, San Martín, 5, a una cuadra de Infanta: $35.00 metro. Dol facilidades de pago. Restoy U-4284. S-4295 14 agto.

REPARTO LA ASUNCION

CONCHA Y LUYANO

Solares desde $25.00 al mes. Informes en el Castillo de la entrada del Reparto. Vea allí a nuestro empleado Gonzalo Forcade.

MENDOZA Y CIA.

E 1606 60 d 10 jl

VEDADO. 21 ENTRE C y D

se vende solar sombra y llano 22.60 x 50. Pedroso, cerca Infanta, solares 10 x 30 varas. Facilidades pago. Tavel, F-4252. 32045 21 agt.

SOLARES

Vendemos a plazos solares bien situados. Grandes facilidades de pago.

MENDOZA Y CA.

Obispo 63. Telf. M-6921

E 36 Ind 1 en

EN MAZON ESQUINA 9-35 x 12-45

Magnífica esquina, con solamente $1.000 al contado, a $68.00 el metro.

JORGE GOVANTES

San Juan de Dios 3. Teléfonos M-9595, A-5181 S 4720 13 ag

TERRENOS en la Calzada de Ayesterán; vendo lotes de centro, hay esquina con el 10 por ciento contado y el resto en 10 años, con el 6 por ciento de interés. Julio Gil. Tel. FO-7789. S-4740 1 Sep.

VEDADO PARCELA 12x22-66

Verdadera ganga a $22.00 el metro, también puedo vender hasta 18 metros de frente por 22-66.

JORGE GOVANTES

San Juan de Dios 3. Teléfonos M-9595, A-5181. S-4719 12 ag.

(J) COMPRA Y VENTA DE ESTABLECIMIENTOS

GARAGE en calzada, mucho tráfico, storage; tiene licencia de ferretería; no lo puedo atender; lo vendo, buen negocio. Para tratar, Delicias núm. 77, bajos, teléfono X-1735. 38640 13 ag

SE vende una Barra de las mejores de la ciudad, con largo y ventajoso contrato. García Alfonso. Tel. M-2350. 38719 13 Ag.

VENDO casa huespedes, ganga verdad, propia para matrimonio, primera oferta dejo, parte a pagar, admito socio, quedará administrándola, necesito embarcarme, hay contrato, Dragones, 44, altos, Albión, Manuel. 38434 13 agt.

GRAN NEGOCIO para matrimonio que quiera trabajar casa de huéspedes en lo mejor de la ciudad se arrienda como está alquilada o se admite socio para que la trabaje. Informes Rastro 11 altos. 38534 12 ago

FEDERICO PERAZA

Café Los Alpes, Reina y Rayo. Teléfono A-9374. Vendo y compro toda clase de negocios y doy dinero en hipoteca. Un hotel en $2.000; una carnicería en $2.000. Vende media res.

BODEGA EN CALZADA

Vende garantizados 80 pesos diarios, paga de alquiler $40; es un buen negocio para el que quiera establecerse. Para informes: Peraza, Reina y Rayo. Café. A-9374, Los Alpes.

OTRA EN MARIANAO

Deja $250 mensuales; precio $6.500; no paga alquiler; tiene comodidades para familia. Se dan facilidades de pago. Informan: Teléfono A-9374.

VENDO BODEGAS

desde $1.000 hasta $25.000 en la Habana y sus barrios. Se dan facilidades de pago. Informa: F. Peraza, Reina y Rayo, Teléfono A-9374.

VENDO CAFES, FONDAS, CASAS

de huéspedes, de todos precios. Informa Peraza, Teléfono A-9374. Vendo dos carnicerías muy baratas en el centro de la Habana. Informa: Peraza. Tel. A-9374.

VENDO CAFES

tengo en los muelles, en Galiano, en Reina, en Monte y en todos los barrios con facilidades de pago. Teléfono A-9374. Café Los Alpes, Peraza.

VENDO LECHERIAS

dentro y fuera de la Habana, baratas y con facilidades de pago. Teléfono A-9374 Café Los Alpes, Peraza.

VENDO VIDRIERAS

de tabacos en todos los lugares de la Habana y de todos precios. Teléfono: A-9374. Café Los Alpes, Peraza. 37270 18 ag.

ESTABLECIMIENTOS

OJO BODEGUEROS GANGA

Se vende la parte de un socio que vale $3.265 y se vende con $1.400 al contado y el resto en fáciles pagarés y si es persona seria se le da algo menos al contado por tener que ir a España urgente, la parte que se vende recibe de utilidad de tres partes dos. Informan General Lee y Cortina, bodega. Pregunten por Alvarez. 38540 12 ago

GARAGE COLLAZO

Se vende por querer ausentarse su dueño. Edificio 40 x 30 varas, casa de familia, resto garage con dos naves. Enseres pertenecientes al negocio. Precio de situación. Informes J. Collazo, 13 y 2a. Aevnida, Cárdenas. 38186 6 Sp.

AL comercio. Se vende una tintorería o se cede el local en la Calzada del Monte. Informan: Monte 183. Telf. A 5026. 30298 16 ag.

SE vende el café y fonda de más porvenir en la Habana. Vista hace fe. Informan en Galiano 122. Antonio Díaz. (El Cedro). 38219 15 ag.

CAFE y Vidriera, vendo café moderno en lo mejor de la Habana en $2.000 y una vidriera de tabacos, quincalla y billetes barata por embarcarse. Razón Muralla 103 Almacén, en el segundo piso, de 7 a 8 y 12 a 2 F. Lizondo. S-4870 14 ago

BODEGA sola en esquina por tener dos y no poder atenderlos, vendo una muy barata, trato directo. Teléfono U-1227. 38222 15 ag.

POR no poder atenderlo su dueño, se vende la fábrica de helados nacionales en Neptuno 229; se aceptan proposiciones y se dan facilidades para el pago. 37081 17 ag.

OJO. Por no poderlo atender se vende un kiosco en un paradero de los tranvías, en muy buenas condiciones, vista hace fé. Informa Eusebio Arana, Paradero de los Quemados de Marianao, aprovechen ganga. 37658 13 agt.

BUENA oportunidad. Por no poderlo atender se vende un hotel, situación en punto céntrico de la Habana con 32 habitaciones amuebladas modernas. Dirigirse a D. García. Tel. U-2049, de 8 a 10 p. m. 37957 16 ago.

POR tener que ausentarse su dueño, se vende la Tintorería La Estrella Americana Luz 41. 37064 12 agt.

BODEGA EN LAWTON

En 5,200 pesos sola en esquina, tiene muchísimo barrio, hay comodidades para familia, se dan facilidades de pago. Informes San Miguel 125. U-1802. Manuel Llenín. 36746 11 ag.

CAFE, FONDA Y VIDRIERA

En 2.800 pesos, café, fonda y Vidriera de tabacos, punto inmejorable, cerca los muelles, es una verdadera ganga. Informes San Miguel 125, U-1802. Manuel Llinín. 37664 15 agt.

LECHERIA se vende una en uno de los mejores puntos de la Habana, en Cuba y Luz, pegado a Obras Públicas, es negocio colosal para dos socios que tengan gana de trabajar. El local se presta para cualquier negocio, lo mismo lechería que barra, que parados. Informan en la misma a todas horas. 37466 14 ag.

SE vende la bonita sastrería de Reina 69 buenas enseres y contrato; poco alquiler. Informes en la misma. 33455 20 ag.

(K) COMPRA-VENTA DE ANIMALES

VENDO, por embarcarme, 25 gallinas, 1 yegua, con un potro de un año; tres chivas, una cargada, dos de leche. Lo doy todo por la mitad de su valor. Urgencia. Avenida Columbia y Santa Petronila. Marianao. Teléfono FO-7040. 38747 13 Ag.

SE venden 17 vacas dando leche; 12 para parir; 40 litros de despacho y un camión Ford. Informan La Güinera, Arroyo Naranjo. José García. S 4943 13 ag

VENDEMOS 60 mulos nuevos, 40 mulos de trabajo, 50 carros bicicleta, troy araña, faetones, arreos de toda clase, Marina 3, esquina a Atarés, Jesús del Monte. Teléfono I-1376, Jarro y Cuervo. S-4887 7 Sp.

SE vende barato un cachorro de perro Policía legítimo. Informes San Lázaro número 358 bajos. U-5417. S-4904 13 ag.

LIQUIDAMOS un lote gallinas catalanas. Pollones catalanes de primera a 5 pesos. Conejos gigantes "Industrial Avícola" Carretera Arroyo Arenas. Km. 16 y 17. 36803 18 ago

(L) AUTOMOVILES

(39)—Venta

SE desea colocar un joven español de portero o para elevador o para limpieza de oficinas. Llámese al Teléfono F-1312. 38803 14 ag.

UN camión Packard se vende. Cinco toneladas. Perfecto estado. Facilidades de pago. Cuervo, Cuba 88. Teléfono A-2676. 38685 12 ag.

SE vende camión que está trabajando, de dos y media toneladas y doy facilidades de pago. También tomo en cambio Sinfín en buenas condiciones. Informes: Comiña, Mercaderes 12. 38717 16 Ag.

A primera oferta hoy de 1 a 3, doy automóvil 7 pasajeros, Pedro Pernas 9, Luyanó. 38415 12 agt.

MOTOCICLETA Harley Davison 1924, con su coche se vende en $130. Gomas casi nuevas. Informes en la antigua Estación de Cristina, frente al Mercado Unico de 8 a. m. a 6 p. m. 38455 12 agt.

SE vende un camión Dodge cerrado propio para reparto, precio de remate. Informan "La Luna", Calzada y Paseo, Vedado. 38489 19 ago

SE vende un Ford Sedan del último modelo, casi nuevo o se cambia por un solar. Informan doctor Argote. M-1694 o F-1436. De 10 a 12 o de 3 a 5. 38406 12 agt.

SE vende un camión cerrado de reparto, marca Dodge Brother, en perfectas condiciones para trabajar sin hacerle ningún arreglo. Informan: Sardiña y Hermano, S. en C., Máximo Gómez (Monte) número 459 y 461; teléfono M 9009. 38318 18 ag.

CUÑA Buick, último modelo, completamente nuevo. Informan de su venta en Rayo y Salud, garage. 38192 14 ag.

SE venden tres camiones con sus chapas de 5 toneladas de volteo de uso en buen estado. Verlos e informes 11 y 24, Vedado. 37901 21 ag.

UNA GRAN SEMANA FORD

Vea estas gangas:

FORD Sedan de 2 y 4 puertas, completamente reajustados y garantizados como nuevos, desde $200.

FORD GUAGUAS con carrocerías para más de 24 pasajeros, reconstruídas, desde $250.

CAMIONES. En chassis y con carrocerías para todos los usos, también reconstruídos, garantizados.

CHASSIS CHICO. Los llamados modelo T. con carrocerías o sin ellas, desde $50.

SIN FIN. Hay varios reconstruídos y garantizados como nuevos, con gomas nuevas, en perfecto estado de funcionamiento y con motores desde 13 millones en adelante.

VEANOS EN SEGUIDA

TENEMOS QUE LIQUIDAR PORQUE NECESITAMOS ESPACIO.

BUENAS FACILIDADES

COMPAÑIA DEL AUTO UNIVERSAL

Edificio Carreño. Marina 2.

Teléfonos U-1046 y U-1047

E 1822 14 agt.

PACKARD-OCHO-TIPO SPORT

En magnífico estado, se vende barato. Puede verse en Oficios número 88. 37634 31 Ag.

GANGA: en 300 pesos al contado, se da un formidable Cadillac tipo Sport, de 5 pasajeros, con 5 ruedas alambre y sus 5 gomas casi nuevas. Está en magníficas condiciones y no hay que gastar un sólo centavo en él. Informa: Alonso. A-2706 A-2944. 37759 20 ag.

(LL)—DINERO EN HIPOTECAS

(41)—Se ofrece

DINERO sobre automóviles, camiones, muebles, casas, usufructos y alquileres. No cierre negocio sin conocer nuestro bajo interés. Canales, Tro. San Miguel 53. A-4617. 38728 13 Ag.

DINERO para hipoteca, 30 mil, al 6 1|2 otras cantidades bajo tipo, sobre casas, solares, construcciones, Habana y Repartos, sin corredores. Gervasio 113, altos, de 12 a 3. M-3470. 38584 21 ag

RUEGO encarecidamente a todos aquellos que deseen tomar alguna pequeña cantidad sobre sus propiedades en las afueras me lo pidan a mí. Pues soy una persona que vivo exclusivamente de los réditos de un pequeño capital. Llame en seguida al teléfono M-4837. De 10 a 12 y de 2 a 4. S-4934 12 agt.

HIPOTECAS. VENTA DE CASAS

Doy dinero en 24 horas y después le vendo la casa, no haga operación sin verme, tengo 100,000 pesos, lo doy desde 500 pesos. Molina. M-8281, Galiano 24. 38852 26 ag.

DINERO, DINERO, DINERO

Sobre automóviles y camiones en buen estado, poco interés, operaciones del momento; reserva absoluta. Arrondo y Nicolás. San Miguel núm. 75. M-4365. 37813 13 ag.

DINERO. No olvide que siempre tengo grandes y pequeñas cantidades para colocar en hipotecas sobre fincas urbanas. José G. Ibarra, Cuba 49, Notaría del doctor Lamar. 38445 19 agt.

HIPOTECA AL 7 Y 8 POR 100

Doy 50 mil pesos, lo mismo juntos que fraccionados. También para los Repartos. J. Llanes. Sitios 42, entre Rayo y San Nicolás. Teléfono M-2632.

45 mil pesos al 7 por ciento para la Habana y Vedado, o lo divido en tres partidas. J. Llanes, teléfono M-2632.

Tengo dinero para solares desde 100 pesos, primera hipoteca. J. Llanes, Sitios 42. Teléfono M-2632. 37766 15 ag.

DINERO PARA HIPOTECA AL 6%

Tengo en distintas cantidades; también sobre solares y para Repartos en Miramar.

JORGE GOVANTES

San Juan de Dios 3. Teléfonos M-9595, A-5181. S-4721 12 agt.

DINERO PARA HIPOTECAS AL 7 POR CIENTO COMPRA VENTA DE CASAS CLAUDIO DE LOS REYES

Cuba 54

DE 10 A 11 Y DE 2 A 3

35810 10 jl.

HIPOTECAS

En grandes y pequeñas cantidades en primera y segunda hipotecas al mejor tipo de plaza, sobre casas construídas y en construcción en la Habana, Marianao y sus repartoso también sobre fincas rústicas y solares yermos, brevedad y reserva, Martínez y Prieto. O'Reilly número 23, de 10 a 12 y de 3 a 5. Teléfono A-6951. E 170 ind 1 En.

CLAUDIO R. ARELLANO

Dinero en Hipoteca

Tel. A-8297. Cuba, 50

E 53 ind. 1 En.

DINERO para hipotecas al tipo más bajo de plaza, en todas cantidades, con la mayor reserva y prontitud. Miguel F. Márquez, Cuba 50. E 1019 ind 1 My.

NEGOCIOS PRACTICOS

Cien pesos producen de interés cinco pesos mensuales. Operaciones bien garantizadas. La Cooperación, Consulado 80, altos. Teléfono A-3714. 38072 17 Ag.

LA COOPERACION

facilita capitales desde $100.00 en pagarés al comercio y sobre todo lo que represente garantía; disponemos de importantes capitales para hipotecas, rentas, testamentarías, compra y venta de fincas en las capitales de provincias. Consulado 80, altos. Teléfono A-3714. 38071 17 Ag.

(42)—Se toma

TOMO 15.000 pesos para fabricar un gran lote de casas y dos establecimientos es perfecta garantía, se paga el nueve de interés al año. Informan en Avenida Diez de Octubre, 18, Jesús del Monte. Srta. Modesta hay corretaje para el que logre la operación en el acto de firmar la escritura. Nota. vendo cocinas de acero para vapores, hoteles y restaurants. 37668 2 0agt.

NECESITO PARA FABRICAR EN EL VEDADO.

dos partidas de $8,000 y una de $14,000 al 9 por 100 de interés. Jorge Govantes, San Juan de Dios número 3, teléfonos M-9595 y A-5181. S-4718 12 ag.

(N) COMPRA-VENTA DE OBJETOS VARIOS

SE venden en muy buen estado los armatostes de un almacén de ropa, precio de ocasión. Informes al Apartado 1322. 38588 13 ag.

VENDO un plato de porcelana para ducha de esquinero. Informan teléfono F. O. 1691. S 4962 15 ag

URGE, POR TENER QUE EMBARCAR

Vendo Radiola número 28, Super-Heterodine, y aparato cinematográfico "Pathé Salón" ambas cosas completamente nuevas y completamente equipadas, y todos los muebles de una casa. Lo doy todo baratísimo. Puede verse a todas horas, 4 número 14, altos derecha, entre Calzada y 5a., Vedado. S-4897 12 ag.

GRAN OCASION

En Aguacate número 136 se venden armatostes y enseres a precios muy reducidos. Informan en Muralla número 75. Teléfono A-8278. S-4882 15 ag.

MAQUINA UNDERWOOD NUEVA $50

Ultimo precio. Costó hace poco $130. Otra Underwood usada, $25. Cerramos casa comisiones, San Lázaro 171, altos, entre Campanario y Perseverancia. Verlas solamente de 9 a 1. 38405 19 agt.

CAJAS DE CAUDALES

sumamente baratas. Gran existencia. Apodaca 58, entre Suárez y Revillagigedo.

PARA CAFE Y FONDA

Cantinas y mostradores. Vidrieras de todos tamaños. Sillas legítimas de Viena, nuevas y de uso; mesas mármol Vitrolite y madera y toda clase de enseres. Apodaca 58, entre Suárez y Revillagigedo.

MUEBLES DE OFICINA

Archivos, máquinas de escribir, mesas planas, burós, sillas giratorias y toda clase de muebles. Apodaca 58, entre Suárez y Revillagigedo.

MUEBLES EN GENERAL

Juegos de cuarto, sala y comedor; máquinas de coser, Victrolas y discos y toda clase de piezas sueltas. Apodaca 58, entre Suárez y Revillagigedo. 37622 14 Ag.

COMPRA-VENTA OBJETOS

METALES Y ENVASES

Compro metales viejos, gomas automóviles, sebo, huesos de res, miel de abeja, cera, concha de carey, tercerolas, garrafones, botellas Tropical y Polar y sacos. A. Jimeno, Tamarindo 67, Apartado 1455. Jesús del Monte. Habana. 37494 19 ag.

VENDO muy barato una mampara madera con su puerta de cristal, de 10 pies de largo por 6 pies 8 pulgadas alto. Peña Pobre 7-A. 38176 14 ag.

(Ñ) ENSEÑANZAS

COLEGIO "AMELIA DE VERA"

PRIMERA Y SEGUNDA ENSEÑANZA

ALUMNAS UNIVERSITARIAS

GALIANO 20. Tel. A-5801.

E 1730 31 ag.

ESTUDIO MARIANO MIGUEL

ESCUELA LIBRE DE PINTURA

PREMIADO en la Exposición Nacional de Bellas Artes de Madrid, de 1904. Expositor de "Societé de Artistas Franceses" de París, 1893. Diploma de Honor del Salón de Otoño de la Asociación de Pintores y Escultores de Madrid 1924. Jurado del Concurso Aguasfuertes del Círculo de Bellas Artes. Madrid, 1922.

Clases de Pintura. Estética y procedimiento del color, Aguafuerte, Repujado en cuero y metal Batik Clases especiales para Arquitectos, Militares y profesores de Magisterio.

ESTUDIO

Edificio del DIARIO DE LA MARINA

Telf. F-3363.

E 53 ind. 1 En.

VEDADO. COLEGIO SUPERIOR INGLES PARA SEÑORITAS

Apertura de Curso Septiembre 1o. Bajo plan de estudios de las escuelas oficiales de New York icluyendo Historia, Ciencias, Francés, Matemáticas, Literatura y Latín. Pida información al Tel. F-2345 o acuda a calle C número 133 entre 13 y 15 38804 10 Sp.

SE ofrece una buena profesora de inglés: para dar clases a domicilio y en su casa, que es de moralidad. San Miguel 166, altos. Teléfono U-3733. 38661-62 13 Ag.

CLASES INDIVIDUALES, DIA Y NOCHE

Teneduría, aritmética, caligrafía, redacción, todo $5.00 mensual. Inglés, taquigrafía Pitman, mecanografía, ortografía, $5.00. Diploma y empleo final gratis. Teléf. M-6794. Nueva del Pilar 31. 38569 9 sp.

CLASES DE TAQUIGRAFIA

Señorita profesora, da clases de taquigrafía y mecanografía, por $3, las dos juntas $4. También de lectura y escritura; dirigirse a San Rafael 112, bajos, de 4 a 7 p. m. 38589 14 ag.

SEÑORITA que da clases particulares, desea encontrar alguna por tener horas desocupadas; tiene práctica y puede dar referencias. Informan M-1086. S-4925 14 agt.

INGLES

Enseñado por profesora americana. Sorprendentes resultados en pocas semanas. Garantiza el discípulo leerá, escribirá y hablará el inglés en breve tiempo. Lecciones a domicilio también. Miss Kapan. San Lázaro 318. A-8595. 38371 8 Sept.

INGLES

Por graduado Universidad, residencia 8 años Inglaterra y Estados Unidos. Garantizo una hora de lección; interés y progresos rápidos. Telf. M-6468. S-4382 18 ag.

UNA joven señora inglesa da clases de inglés (Diploma). Llame por el teléfono F. O. 7464. 37939 14 ag

BAILES, WILLIAMS, M-3643

Aprenda cinco bailes de salón distintos que usted quiera, $10. Si no aprende primer día devuélvese dinero. No academia. Casa particular. Apartado 1033. Teléfono M-3643. Williams. 37980 5 sept.

PROFESOR graduado en París y Madrid, Clases a domicilio. Primera y Segunda Enseñanza. Gramática, Geografía, Historia, Literatura, Aritmética y Francés. Sr. Cid, Teniente Rey 38. Tel. M-7519. 37524 3 Sep.

PROFESORA

De piano, Solfeo y Mandolina, da clases a domicilio y en su Academia de Enamorados núm. 72, entre Serrano y Durege. Tel. I-3523. S. 4831 4 sp.

ACADEMIA de música dirigida por la señorita Amelia Orbon, incorporada al Conservatorio Orbon. Ingresos de 3 a 5. Consulado 80 altos. 37365 13 ago.

PROFESORA de Corte y Costura Sistema Martí, se ofrece para dar clases a domicilio; desde las primeras lecciones la alumna empezará a confeccionar sus trajes; informan en el teléfono X 1271. 37228 12 ag.

ACADEMIA DE CORTE PARISIEN "SISTEMA SERRA"

SE DAN TITULOS DE PROFESORA EN TRES MESES. SE DAN CLASES DE SOMBREROS. SE VENDEN MOLDES. SE ADMITEN PUPILAS Y MEDIO PUPILAS. DIRECTORA: FRANCISCA SERRA. GUINES. HABANA 132, TELEFONO 5.

E 1591 Ind 7 jl.

INGLES, TAQUIGRAFIA

Teneduría, Mecanografía, matemáticas, dibujo lineal y mecánico. Enseñanza a domicilio por el profesor Heltzmar, Reina 30 altos. Honorarios $10 mensuales. Se dan más informes por escrito o personal. 36996 1 Sep.

COLEGIO "SAN ELOY"

Primera Enseñanza, Preparatoria, Bachillerato, Idiomas, Carreras Especiales y Comercio. Se admiten internos, medio internos y externos, Primelles 20, Cerro. Habana. Teléfono I-6002. Pida prospectos. E 339 ind. 4 Fb.

ENSEÑANZAS

SANCHEZ Y FIANT

Colegio de Señoritas

Simón Bolivar (antes Reina) 118-120

Teléfono A-4794

Directoras Eloisa Sánchez de Taboadela, Carmela Fe Fiant Vda. de Hanewinkel. Enseñanza Primaria Bachillerato y Artes de Adorno. Internas, tercio-pupilas y externas. Prospectos e informes a solicitud. 32559 7 oct.

Academia de inglés "ROBERTS"

MALECON 31

Clases nocturnas seis pesos mensuales. Clases particulares por el día en la Academia y a domicilio. ¿Desea usted aprender pronto y bien el idioma inglés? Compre usted el METODO NOVISIMO ROBERTS, reconocido universalmente como el mejor de los métodos hasta la fecha publicados. Tercera edición pasta, $1.50. E 1117 ind. 5 My.

PROFESORA titular, da clases a domicilio, piano, solfeo, mandolina, dibujo, pintura, labores, taquigrafía, se hace cargo de cualquier clase de bordado a mano. Teléfono A-0572. S-4916 8 Sep.

CLASES individuales de taquigrafía Pitman, en español $6.00 mensuales. Ortografía gratis. Rápido aprendizaje. Informes U-6014, después de las 5 p. m. 37679 15 agt.

BACHILLERATO

Clases día y noche, por cuatro profesores titulares y dos señoritas auxiliares. Admitimos niños de enseñanza elemental y superior. Taquigrafía Pitman (en inglés y español.) Mecanografía, contabilidad, inglés y francés.

ACADEMIA GRECIA

Bernaza 62, entre Teniente Rey y Muralla. S-4646 28 agt.

GRAN ACADEMIA COMERCIAL DE IDIOMAS, TAQUIGRAFIA Y MECANOGRAFIA, UNICA PREMIADA EN EL CONCURSO PROFESIONAL CELEBRADO EL 28 DE MAYO DE 1922. COLEGIO ELEMENTAL Y SUPERIOR. DIRECTOR: LUIS B. CORRALES. LOMA DE LA IGLESIA DE J. DEL MONTE. TELEFONO I-2490, CLASES DE DIA Y DE NOCHE. INTERNOS. EN TODAS LAS LIBRERIAS Y EN ESTA ACADEMIA SE VENDE LA UNICA ARITMETICA MERCANTIL, PRACTICA, CON PROBLEMAS DE TENEDURIA DE LIBROS. MAS UTIL Y MAS BARATA QUE SE CONOCE.

E-55 Ind. 1 En.

ACADEMIA DE FRANCES, PIANO Y LABORES DE MANO

Se dan clases a domicilio y en la academia, con profesor y profesora titulados de París, inmejorables referencias, se hacen traducciones, Calle 4 número 253 entre 25 y 27. Teléfono F-2658. E 342 ind. 4 Fb.

POR CORRESPONDENCIA

Clases particulares y por correspondencia, de Teneduría de libros, Cálculos mercantiles, Taquigrafía Pitman y Ortografía, por un experto profesor, otorgando Diploma "Cuba Commercial School", Aguila 105, altos. 37049 1 sp.

PROFESORA DE PIANO

Primer premio del Conservatorio de Madrid. Clases de Piano y Solfeo. Amelia Orbón, Consulado 80, altos. Teléfono A-3714. E 1647 10 d 17

ACADEMIA DE MECANOGRAFIA AL TACTO Y TENEDURIA DE LIBROS

DIRECTOR A. VALDES

Enseñanza rápida y perfecta día y noche. Clases a domicilio. Precios módicos. Estrada Palma número 10, Víbora. Teléfono I-3239. I-4428. 34244-45 17 ag.

(O) HOSPEDAJES

(45)—Hoteles

"HOTEL LAS TULLERIAS"

Monserrate 91. Tel. A-3648

Esta casa acaba de ser reformada y todas sus habitaciones con balcón a la calle, se alquilan a precios módicos, cuenta con lavabos de agua corriente y baños con agua caliente y fría a todas horas, estricta moralidad. E-1860 Ind. 10 agt.

HOTEL MAJESTIC

ASOMBROSA GANGA

Grandes y muy frescos departamentos con todo servicio, se ofrecen a precios nunca vistos. Comida francesa, italiana y criolla. A vivir de ganga durante los meses de verano. Visiten este hotel y serán atendidos por competente Manager que dejará a ustedes complacidos. Belascoaín 5, Telfs. U-1081 y U-1082. 37350 14 ag.

HOTEL MANHATTAN

Situado en el mejor lugar de la ciudad en la unión de las tres grandes Avenidas de San Lázaro, Belascoaín y Malecón, preciosos cuartos y apartamentos; precios sumamente económicos por días, semanas y meses, con o sin comida, buena cocina, servicio completo. Tel. M-7924. S 4677 30 ag.

AVISO

El Hotel Roma, de J. Socarrás, se trasladó a Amargura y Compostela, casa de seis pisos con todo confort, habitaciones con baño, agua caliente a todas horas precios moderados. Teléfonos M-6944 y M-6945. Cable y Telégrafo: Romotel. Se admiten abonados al comedor. Ultimo piso. Hay ascensor. E-35 Ind. 1 En

HOTEL "MAISON ROYALE"

Calle 17, esquina a J., Vedado. Situado en el mejor punto del Vedado. Tranvías a la puerta. Habitaciones frescas y ventiladas con baños, agua caliente a todas horas. Excelente comida. Se alquilan cuartos. Se admiten abonados al restaurant. 37558 3 Sept.

HOTEL TORREGROSA

Compostela número 65, Obrapía. Teléfono A-2426, Cable Ancalafá. Situado corazón distrito comercial bancario, oficinas: dos cuadras Parque Central. Lujosas habitaciones, baños privados, agua caliente, fría, elevador, plan europeo, americano, desde $2.50. E 468 ind. 27 fb.

HOSPEDAJES

HOTEL VANDELBILT

Espléndidas habitaciones, con baño privado, propias para familias estables, desde 25 pesos en adelante. El punto más saludable de la Habana. Loma de la Universidad. Neptuno 309, esquina Mazón. S 4316 15 ag

HOTEL Capitolio, se alquilan habitaciones con agua corriente a precios módicos y ascensor desde 18 a 40 pesos. Prado 113 frente al Capitolio. 73661 13 agt.

(46)—Casa de Huéspedes

LA COMERCIAL

Casa de huéspedes, Muralla número 12. esquina a San Ignacio, se alquila habitaciones propias para matrimonios de moralidad y a personas solas y apartamentos propios pra familias estables con vista a la calle, todos con lavabos de agua corriente, espléndidos baños y ducha con agua caliente y fría a todas horas. Precios económicos. Teléfono A-0207. 38137 17 ag.

ALMENDARES INFANTA Y CARLOS III

Casa ideal para familias; hermoso edificio muy céntrico, con frente a tres calles, tranvía en la puerta. Preciosos departamentos y habitaciones muy ventiladas a la calle con y sin comida, a precios módicos. Buen servicio, comida excelente. Teléfono U-2357. 37909 21 ag

M. NUM. 33, ESQ. A 19

En lo más alto y fresco a la entrada y cerca de todos los tranvías del Vedado. Excelente comida, mesas individuales, comedor con vista al mar. Grandes portales. 37868 7 Sp.

BERNAZA 36, (Plácido)

Frente al Parque del Cristo, gran casa de huéspedes. Hermosísimas y frescas habitaciones con balcón a la calle. Estricta moralidad. Baños con agua caliente. Buena comida. Precios módicos. Se habla inglés e italiano. 37862 16 ag.

HUESPEDES. Oportunidad. Dragones 44, altos Albión. Habitaciones y departamentos balcón calle, espléndidos, a 15, 25 pesos; diario $1.00, amueblados o sin amueblar; arriendo cocina, comedor espléndido. 38435 13 agt.

EL PALACIO DE GALIANO GRAN CASA DE HUESPEDES

Galiano 101, entrada por San José. Esta hermosa casa acabada de reformar, tiene espléndidas habitaciones a la brisa. Se alquilan a módico precio. Para matrimonio desde ochenta pesos mensuales. 37645 14 Ag.

QUINTA AVENIDA

de J. Socarrás Zulueta 71, altos, Teléfono A-1630. Espléndidas habitaciones, dobles para familias, estables, con y sin muebles, comida inmejorable, precios sin competencia. Habitaciones para hombres solos desde treinta pesos con todo servicio. Se admiten abonados al comedor Casa de toda moralidad. 35783 25 agt.

THE SAVOY

NO SE NECESITA IR AL NORTE para pasar un verano agradable. La loma del Vedado reune todos los atractivos de los pueblos veraniegos americanos: cines, clubs, paseos, y a poca distancia baños de mar. Yacht Club Tennis Club, Golf, Hipódromo, etc. En esta casa "The Savoy" los precios son muy módicos, INCLUYENDO TRES EXCELENTES COMIDAS DIARIAS, en mesa independiente para cada familia. Todas las habitaciones con ventilación directa, baños a disposición de todos los huéspedes; cuartos con baño particular. A media cuadra de los tranvías de la calle 17, dos y media cuadras de los tranvías de la calle 9 (Avenida de Wilson); doce minutos del Parque Central, tiendas, teatros, bancos etc. F esquina a 15, Vedado. Tel. F-5270. LA CASA DE LAS ESTATUAS E 150 Ind 15 en.

CASA de huéspedes "El Cosmopolita", Obrapía 91, teléfono A-6778, a una cuadra del Parque Central, habitaciones con balcón a la calle e interiores, con todos los servicios privados, para matrimonios, desde 60 a 80 pesos, personal desde 30 pesos, excelente comida, estricta moralidad. 36157 12 ag.

(P) PARA LAS DAMAS

PELUQUERO que ha trabajado en Dubic y Mme. Gil, ahora a domicilio exclusivamente. Llame al teléfono X-2105. Precio 50 centavos. 38152 14 ag.

MECANICO. Limpia y arregla máquinas coser, cocinas gas y calentadores. Precios un peso cada cosa. Corrales 20. Teléfonos A-4519 y A-7416. F. G. Santos. 38047 17 Ag.

SOMBREROS PARA LUTO

Tenemos el mejor surtido a precios sin competencia, con un solo aviso al M-6761, se mandan para escoger. También vendemos Crepé Georguet negro de primera calidad, a $1.75 vara, lo que en otra parte costaría el doble. La Casa de Enrique, Neptuno No. 74. S 4829 30 ag.

SI DESEA vender su mantón, se lo compro, pagándole más que nadie; y si necesita uno de lo mejor, se lo vendo más barato que nadie. Concordia 8 y Aguila. Teléfono M 9392.

CORTE de pelo a sus niños por expertos peluqueros, estilo americano y francés. Niños 50 centavos; niñas modelo Garzón, Ninón, Juana de Arco, 50 cts. Señoritas 60 cts. Peluquería PILAR, Aguila y Concordia. Teléfono 9392.

FUERA canas. Obtenga un hermoso color negro o castaño, usando La Favorita, tintura instantánea vegetal a base de Quina. Estuche $1. De venta en boticas y sederías. Depósito: Peluquería PILAR, Aguila y Concordia. Teléfono M 9392.

PARA rizar su melena. Tenacillas Marcel, 60 cts.; rizadores alemanes 5 cts.; redecillas 20 cts.; crepé 30 cts.; ganchos, 5 cts. Tintura La Favorita $1.00. PILAR, Aguila y Concordia. Teléfono M 9392.

PILAR, Peluquería de señoras y niños; peinados $1.; masajes 50 cts.; manicure 50 cts.; lavado de cabeza, 50 cts.; teñido del cabello desde $5; Corte de melenas 50 cts. Trenzas, moños, postizos, cabello, Aguila y Concordia. Teléfono M 9392.

MANTONES de Manila: mantillas, peinetas españolas; todos colores; trajes típicos de todas naciones y pinturas, maquillaje para artistas de teatro y cine. Alquiler de disfraces para Carnaval; pelucas y trajes para compañías de teatro y aficionados. PILAR, Concordia 8 y Aguila. Teléfono M 9392. 36387 31 ag.

PARA LAS DAMAS

MODISTA que trabaja en una casa francesa, que corta y cose para complacer a todos los gustos, solicita señoras que deseen vestir a la última moda, garantiza su trabajo. Srta. María X-1582. 38426 12 agt.

BARBERO y peluquero, se ofrece a domicilio, es práctico en el corte de melena. Precios: Melena, señora $0.50; caballero, $0.50; niños $0.40. Informan Teléfono A-9207, Perdomo. 38366 13 Ag.

DIEGO MORA

El famoso peluquero en corte de melenas y ondulaciones, tinturas y postizos, exclusivamente a domicilio. Informan teléfonos X-1107 y X-1465. S-4527 24 agt.

PELUQUERIA, PEINADORA Y MANICURE

Se ofrece exclusivamente a domicilio, melenas 40, rizado Marcel 50, manicure 40, arreglo de cejas 40, se dan masajes con los productos Boncilla, será usted atendida con esmero y prontitud llamando al teléfono I-3523. S-4337 17 Ag.

(Q) COMPRA Y VENTA DE INSTRUMENTOS DE MUSICA

SE venden pianos modernos, de uso. Buenas marcas muy baratos, con facilidades de pago. Aguila, 211, al lado Los Precios Fijos. Teléfono M-1661. 38622 18 ag

SE vende una pianola completamente nueva. Monte 200, entre Rastro y Cuatro Caminos. S-4968 13 Ag.

PIANO alemán, vendo uno nuevo, sin defectos de ninguna clase, lo doy sumamente barato, por dejar la casa. Marqués González 26, bajos, modernos, entre San José y San Rafael. 38420 16 agt.

MAGNIFICO Autopiano eléctrico y de pedales, en perfectas condiciones, grandes voces. tiene rollos; se da barato. Luz 76. Habana. 37708 15 agt.

AFINADOR de pianos. Experto en autopianos W. H. Smith. El mejor en Cuba

¡INDUDABLEMENTE!

Animas 35. Teléfono M-7478, Habana. E-57 Ind. 1 En.

PIANOS, AUTOPIANOS

Y Victrolas ortofónicas Víctor a plazos, desde 10 pesos. Gran taller de reparación de autopianos y victrolas, operarios expertos, precios reducidos. Pianos de alquiler, rollos, discos e instrumentos de música. M. y G. Salas, San Rafael número 14. Teléfono A-4368. S-4264 13 ag.

(R) MAQUINARIAS

(48)—Compra

COMPRAMOS a precio de ocasión una cuchilla y demás aparatos de hojalatería; Antonio Navarrete; Sitios 16. 38340 11 ag.

(49)—Venta

TACHO autoclave y caldera completos de fabricación americana, para derretido de seco u otros productos. Caldera 3, 4, 5, 8 y 25 H. P. y para máquinas planchar. Generadores y equipos autógena. Máquina de vapor 8 H. P. 4 donkis chicos. Caja de caudales 28 x 18". Fabricio, Cristina 18. A-1749. S-4894 16 ag.

IMPRENTA Y TALLERES DE ROPA

En Aguacate número 136, se vende una guillotina, una máquina de festón y otra de cadeilla, a precios reducidísimos. Informan Muralla número 75. Tel. A-8278. S-4892 16 ag.

SE vende una sierra sinfín de 32", un motor eléctrico de tres caballos y una transmisión y una máquina de escribir Remington nbnúmero 10, se da barato, puede verse Línea número 3, entre Serrano y Durege, Santos Suárez. 38149 16 ag.

(S) MUEBLES Y PRENDAS

(51)—Compra

COMPRAMOS muebles. Llame al teléfono U-5084. S 4420 19 ag

COMPRAMOS CAJAS DE CAUDALES

Las pagamos más que nadie. Teléfono M 3288.

COMPRAMOS MUEBLES

modernos que estén en buen estado. Teléfono M 3288.

COMPRAMOS MUEBLES DE OFICINA

Máquinas de escribir y de coser; Victrolas Víctor; Baúles escaparates; Archivos y Seccionarios y toda clase de muebles. Teléfono M 3288.

COMPRAMOS DE CAFE Y FONDA

Toda clase de enseres especialmente cantinas y vidrieras modernas. Teléfono M 3288. 37201 1 sep.

(52)—Venta

MAQUINAS SINGER

A plazos y contado. Nuevas y de segunda mano. Clases de bordados gratis. Hacemos cambiar. Llamar al I-5326, pasamos con catálogo a domicilio enseguida. 3 38656 17 ag.

VENDO nevera blanca redonda en buen estado y juego de recibidor de cuero, 12 sillas comedor de madera, un buró plano pequeño, para verlos llame M-2874. 38536 12 ago

SE vende un juego cuarto, un juego comedor, uno sala, otro mimbre, uno caoba, una nevera, un buró, un librero, un piano, una bastonera, 3 escaparates y más muebles. Gervasio 59 bajos. 38559 12 ago

MUEBLES finos, San Nicolás 172 esquina Maloja, vendo juego de cuarto enchapado completamente listo, barnizado y con bronce de lo mejor que hay, también hay comedor enchapado en blanco, precio lo que ofrezcan. 38530 12 ago

100 JUEGOS DE CUARTO, 100 DE SALA

100 de comedor y muchas más piezas sueltas, nuevas, primera de primera, esmaltados, barnizados o en blanco, tengo que liquidarlos en lo que me den por falta de local lo mismo a mueblistas que a particulares. Grandes regalos a los que compren sus muebles en La Casa del Pueblo, Monte 74. Mastache. 38173 18 ag.

TALLER DE BARNIZAR

esmaltar y tapizar toda clase de muebles especialidad en pianos y neveras. Teléfon U-6258. San Miguel 140. 38003 4 sept.

EL PEDAL MAQUINAS DE COSER, SINGER A MITAD DE PRECIO BICICLETAS Y ACCESORIOS

Taller de reparaciones. Ponemos gomas a velocípedos, cigüeñas y cochecitos. Aguacate núm. 50. Teléfono A 3780. Entre O'Reilly y Progreso. S 4746 1 sep.

REPARACION DE MUEBLES

ex-encargado de la Casa Borbolla

esmalta, laqueados, neveras, cojines, se forran pantallas. Precios baratísimos. Telf. M-1301. San Lázaro 187. 37033 17 agt.

LE INTERESA SEÑORA

quiere usted dorar, tapizar, esmaltar, decorar, en cualquiera estilo o barnizar sus muebles. Llame al teléfono A-2877. Se hace toda clase de fundas, se evita el comején en pianos y pianolas garantizando el trabajo y se arreglan pianos y pianolas. 36892 30 ag.

MUEBLES Y PRENDAS

LA CASA BARRO

Se barnizan, esmaltan, tapizan y envasan muebles, se hacen fundas, cortinas y cojines, se hacen muebles. San Miguel número 89. Teléfono A-1269. S-4981 10 Sp.

VENDO por embarcarme, escaparate de lunas, cama de hierro, aparador, mesa, cuatro sillas de caoba, dos sillones, tres columnas de centro, dos cuadros litografía, se da todo barato. Buena Vista letra D, esquina a Primera, Víbora, Santa Amalia. 38363 12 agt.

LLAME AL TELEFONO A-2877

que se compra toda clase de muebles. Piano, Pianola, ropa, joyas, Victrola, discos y todo lo que tenga valor, platino y oro. 36880 30 ag.

VENDO muy barato: buró cortina mediano, nuevo; un juego de sala, lámparas y varios muebles. En Carmen 58, Habana. Teléfono M-8368. 38128 13 Ag.

MUEBLES A PLAZOS

Se alquilan muebles, se venden a plazos y al contado. Se compran muebles de uso. Suárez 49. Teléfono M-8125. S 4782 2 sp.

MUEBLES BARATOS

Ganará dinero si antes de comprar ve nuestro variado surtido en juegos completos y piezas sueltas; juegos de cuarto, desde 85 pesos, comedor 75 pesos, sala, 50 pesos; saleta 50 pesos; escaparates 16 pesos; con lunas 25 pesos; camas 7 pesos; cómodas 10 pesos; sillas a $1.50; sillones 3 pesos y otros que no se detallan a los precios antes mencionados; también se compran y cambian en

"LA PRINCESA"

S. RAFAEL, 107. Tel. A-6926

E 45 Ind 1 en.

CONSEJO

Necesita usted comprar muebles; no lo haga sin antes visitar LA CASA GONZALEZ Y DIAZ, donde encontrará para todos los gustos con un 50 por ciento de rebaja al contado y a plazos. Neptuno núm. 167. Telf. U-5844.

E 1144 Ind 13 my

EL ARTE SE ARREGLAN MUEBLES

Taller de reparación y construcción de muebles, envases y embarques. Especialidad en pinturas, barnices y tapicería. Gervasio 100, casi esquina a Neptuno. Tel. U-5243. S-4526 24 ag.

BARNIZAMOS ESMALTAMOS

envasamos y hacemos toda clase de arreglos a sus muebles, especialidad en esmaltes, jaspeados y barniz de muñeca garantizamos nuestro trabajo. Llame al teléfono M-9331, Manrique 90. 35708 24 ago.

LAMPARAS EN GANGA

Se vende una lámpara de sala de bacarat, muy fina, en $300.00. Una lámpara de comedor. Una lámpara de pie de bronce, en $100. mármol de Verona, en $80.00. Puede verse en la Casa Vilaplana, O'Reilly y Villegas.

E 44 Ind 1 En

MUEBLES. Juegos de cuarto, tenemos desde 60 pesos; esmaltados y laqueados; 80 pesos, con escaparate de tres cuerpos; ocho piezas; 220 pesos; juegos de comedor, 80 pesos, con adornos de bronce; en caoba, 150 pesos, idem de recibidor de mimbre 65 pesos, de caoba, 55 pesos; idem de sala desde 30 pesos; tapizados y laqueados, ocho piezas 85 pesos; escaparates con lunas 28 pesos; camas de niño, 6 pesos; un piano 50 pesos; una victrola con discos 28 pesos; Cao y Pita, Infanta 88, entre Carlos III y Estrella, teléfono U 4352. 36955 16 ag.

LA SEGUNDA COMPETIDORA

Préstamos y almacén de muebles. Se realizan grandes existencias de joyería fina, procedente de préstamos vencidos, por la mitad de su valor. También se realizan grandes existencias en muebles de todas clases, a cualquier precio. Doy dinero con módico interés, sobre alhajas y objetos de valor, guardando mucha reserva en las operaciones. Visite esta casa y se convencerá. San Nicolás, 250, entre Corrales y Gloria. Teléfono M-2875.

RUFINO G. ARANGO

Se compran y cambian muebles y Victrolas, pagando los mejores precios.

E-114 Ind. 1 En.

PARA OFICINAS

Muebles de ocasión. Bufetes pianos. Burós de cortina, sillas giratorias, archivos y cajas de caudales, Villegas 6, por Bélgica. (Monserrate). Losada. Tel. A-8054.

DINERO

No reparamos intereses. Préstamos sobre alhajas y objetos de valor.

LA HISPANO CUBA

Villegas 6 por Avenida de Bélgica, antes Monserrate. Teléfono A-8054.

COMPRAMOS

Muebles de oficina, archivos, máquinas de escribir, cajas de caudales y máquinas de coser Singer, los pagamos bien. Llame al teléfono A-8054, Villegas 6, por Monserrate. Losada. E-31 Ind. 1 En

LIQUIDACION DE MUEBLES

Casa Meilán por reformas en nuestro salón liquidamos juegos de cuarto en caoba, esmaltados y decorados, juegos de comedor en caoba y cedro y juegos de sala en todos estilos a precios baratísimos. Háganos una visita saldrá complacida vendemos al contado y a plazos. Casa Meilán, Neptuno 187. Teléfono U-5730. C-37451 31 agt.

(T) PERDIDAS

(53)—Objetos.

AVISO

En la calle Jesús María número 132, se ha extraviado un maletín conteniendo muestras de perfume de la Fábrica Sauze Freres, de París. Maletín cartera color amarillo, tamaño grande. El que lo presente será gratificado. Informes: teléfono M-6048. 38421 13 Ag.

SE ha extraviado un maletín conteniendo muestras de perfumería, color amarillo, la persona que lo haya encontrado, se le gratificará. Informes Teléfono M-6048, J. María 132. 38421 12 agt.

(W) COMIDAS

GRAN CASA COMIDAS

La Joven China. Se admiten abonados y se sirven comidas a domicilio. Precio muy económico. Especialidad en comidas a la criolla y a la española. Comidas sueltas 40 centavos. Cristo número 12. Teléfono A-9085. 28223 23 ag.

---

10 CENTAVOS DE 7 A. M. A 4 P. M.; Y DE 4 A 10 P. M. 15 CENTAVOS

SOLICITUDES DE TRABAJO: DIEZ CENTAVOS
DEPARTAMENTO DE ANUNCIOS CLASIFICADOS

10 CENTAVOS DE 7 A. M. A 4 P. M.; Y DE 4 A 10 P. M. 15 CENTAVOS

M.E.C.D. 2016

LA ESPAÑA DE HOY

CON LOS ESPAÑOLES DE CAMAGÜEY

Por Manuel Aznar.

Si no fuese porque en la construcción del más reciente de sus pabellones quedó abandonado el simpático estilo de los demás edificios que forman el "Sanatorio" de la Colonia Española de Camagüey, sería este el más bello de todos los que existen en la República de Cuba.

Pero ese último pabellón pertenece a los fabricables "en serie", no ofrece ninguna característica interesante como no sea la de representar el "arte del cemento", y desentona no sólo junto a la vieja fabricación, sino principalmente junto al delicioso jardín interior del Sanatorio. Y es lastimoso que ese pabellón no guarde proporciones artísticas ni siga el estilo de los demás; tanto más cuanto que sólo esa mácula podemos anotarle, ya que interiormente no hay, acaso, en todas las "Quintas de Salud-' un proyecto más hermoso ni mejor ejecutado.

Pequeño inconveniente, sin embargo, en medio de tantas y tantas pruebas de esfuerzo y de abnegada organización como ofrece el "Sanatorio" de la Colonia Española de Camagüey.

Instalación admirable, en la que poco a poco, a medida que los recurso económicos de la Colonia van permitiéndolo, se introducen mejoras notabilísimas y a cuyo conjunto se van incorporando todas las perfecciones que la Ciencia médica exige. Instalación que, además de ser ejemplar en ese orden de los adelantos científicos, brinda el encanto de un delicioso jardín, todo él poblado de suaves deleites, como uno de esos jardinillos conventuales en que nos es dulce descansar y contemplar nuestras propias imaginaciones.

La primera sensación que llega a nosotros al entablar relación de conocimiento con la Colonia Española de Camagüey es la de una recia unión, la de una verdadera fraternidad. En torno al mismo ideal supremo, al ideal patriótico que debe ser el denominador común de todos los españoles, se advierte a los de Camagüey inspirados por verdadero entusiasmo, por un entusiasmo que se traduce inmediatamente en la palabra y en el gesto del señor Garrido, hombre de nuestra generación, actual Presidente de la Colonia.

Como nota característica de esa juvenilidad, los españoles de Camagüey sienten fervorosamente y muy en primer término el anhelo de cultura. Esta misma inclinación habíamos advertido—y la apuntamos recientemente—en la Colonia de Santiago de Cuba, donde también la razón de juventud ha creado un noble afán de perfeccionamiento espiritual. Igual que los de Oriente, estos compatriotas de Camagüey, hombres de fe en España, de robustísima fe en España, se apresuraron a plantearme el problema de la Institución Hispano-Cubana de Cultura. Quieren fundar, organizar inmediatamente allí una Sucursal, o mejor dicho, una Filial de la Institución; quieren que los conferenciantes incluyan en su circuito o ruta cultural la ciudad de Camagüey, donde se desea vivamente conocer por modo directo y no por referencias periodísticas, a los portadores de la buena nueva científica o artística, a los paladines de la España actual. Yo espero que muy pronto, núcleos sociales de gran distinción habrán dejado formadas en Santiago de Cuba y en Camagüey las filiales de la Hispano-Cubana de Cultura: y ello se deberá a la preocupación que sienten por los problemas del alma las Colonias Españolas de esas dos ciudades.

También como en Santiago, distingue a la Colonia camagüeyana un acendrado amor hacia la ciudad en que reside, una vinculación intensamente moral y reciamente material con la sociedad en cuyo seno labora incansablemente.

Hablan de los problemas de la ciudad de Camagüey con una insistencia rayana en la obsesión; y sin demasía puede afirmarse que nadie recibe con mayor regocijo ni con más sincero júbilo las noticias relacionadas con el progreso de la Capital prócer que esa legión española, amorosa de Camagüey con toda la entraña de su corazón. Conservar esa unidad de almas en torno al ideal de España, cultivar el hispanocubanismo con la más amplia cordialidad y realizar programas de cultura, tal como ellos lo desean, deberán ser, a mi pobre juicio, los tres objetivos de la Colonia de Camagüey, los tres blancos para sus flechas ideales. Y fijo mi atención en esos problemas de orden espiritual, porque es segura indiscutible por todos conceptos la prosecución de una marcha triunfal en todo lo que se relacione con los adelantos materiales, ya que para eso, la generación anterior dejó bien señalados todos los ejemplos a seguir y todas las rutas ciertas. En cambio, los triunfos de la Idea pertenecen a los luchadores de hoy. En ese campo han comenzado a batallar mis compatriotas de Camagüey, y dado el fervor que les enciende el pecho, puede vaticinarse el triunfo. Desde aquí, les ayudaré en cuanto pueda, como uno más entre ellos, como un camarada entusiasta. Mientras tanto, amigo Garrido, la consigna debiera ser: "queda prohibido desmayar".

NOTAS

EN FAVOR DEL SEÑOR COTONI.—Una Comisión de la "Asociación Aragonesa de Beneficencia", nos visitó ayer para hacer presente que fueron, en comisión, a visitar al señor Antonio Cotoni, de cuya tristísima situación hemos venido tratando con motivo de la carta que nos remitió el Padre José Vicente, Párroco de la Iglesia del Carmen. La Comisión aragonesa entregó al señor Cotoni la suma de cincuenta pesos, como auxilio inmediato, y está dispuesta a iniciar o secundar otras iniciativas. Presidía la comisión visitante el señor José María Ibáñez, Presidente de la Sociedad Aragonesa de Beneficencia, acompañado de los señores Lalueza, Andrés, Torrubia, Carbonell, Velilla, Serrano, Inglaturre y Sagarra.

El Padre José Vicente y el señor Rafael Fernández, el buen asturiano, pueden estar seguros de que la situación del señor Cotoni ha de quedar resuelta muy en breve.

RUEGO.—A los señores Bienvenido Guerra, Avelino Vega Alonso, José García Barbeira, Luis Celestal, José Arias y Manuel Fernández, suplico que tengan la bondad de pasar por la redacción del DIARIO, mañana, de cinco a siete p. m. a fin de tratar sobre los asuntos que interesan en su comunicación.

FORMASE LA MANCOMUNIDAD GALLEGA Y ESPERASE LA ADHESION ASTUR

LA REFERIDA MANCOMUNIDAD TOMO EL ACUERDO DE ESTABLECER EN ORENSE LA LEPROSERIA DE GALICIA

La empresa del "Teatro de la Avenida", de Buenos Aires, ha puesto un cablegrama al Rey don Alfonso participándole haber recaudado 23 mil pesetas para la Ciudad Universitaria

NUMEROSOS TURISTAS NORTEAMERICANOS EN COMPOSTELA

MONFORTE, Agosto 11. (U. P.)—Se ha constituído la Mancomunidad Gallega, acordando establecer en Orense la leprosería de Galicia. Estuvieron representadas las provincias de Pontevedra, Orense y Lugo. Se cuenta con la probable adhesión de Asturias.

UNA FABRICA SE CIERRA POR FALTA DE TRIGO

SAN SEBASTIAN, Agosto 11. (U. P.)—Se anuncia que la fábrica de harinas Molinos Vascos, en Pasajes, se cerrará muy en breve, por falta de trigo para la molturación, pues hace tiempo que no se recibe del extranjero. El cierre afectará a numerosas familias, agudizando la falta de trabajo.

23.000 PESETAS DE BUENOS AIRES PARA LA CIUDAD UNIVERSITARIA

SANTANDER, Agosto 11. (U. P.)—La empresa del Teatro de la Avenida, de Buenos Aires, ha cablegrafiado al Rey Alfonso, que se recaudó 23 mil pesetas en la función celebrada a beneficio de la Ciudad Universitaria.

TURISTAS NORTEAMERICANOS EN GALICIA

VILLAGARCIA, Agosto 11. (U. P.)—Han llegado numerososo turistas norteamericanos con el propósito de visitar Compostela.

MUERE EL GRAL. MADARIAGA

MADRID, Agosto 11. (U. P.)—Ha fallecido el general Don Federico de Madariaga, ex-Secretario y ex-Teniente fiscal del Tribunal Supremo de la Guerra y Marina.

CONCURSOS IMPORTANTES ACERCA DE LA INDUSTRIA DE LA SEDA

MADRID, Agosto 11. (U. P.)—Con motivo del vigésimo-quintó aniversario del reinado de Don Alfonso, y en prueba de agradecimiento por cuanto ha hecho por la sericicultura española, la Comisaría de la Seda ha abierto un concurso para otorgar premios de seis mil, tres mil y mil quinientas pesetas, a los tres mejores estudios históricos referentes a la industria de la seda.

CONFIESASE EL AUTOR DEL ASESINATO DEL PRESIDENTE DE BAVIERA

MADRID, Agosto 11. (U. P.)—La policía española ha dado una nota diciendo que ha sido detenido un alemán, sospechoso, en esta capital, que declaró bajo palabra de honor, ser Carlos Von Arco, autor del asesinato del Presidente de la República de Baviera, Herr Eizener, el 8 de Noviembre de 1918. Se ignora el fundamento de esta versión, opinando varios alemanes que están bien enterados, que es falsa por completo.

PREPARASE EL CATALOGO DE LA EXPOSICION DE SEVILLA

CEUTA, Agosto 11. (U. P.)—La Junta Municipal coopera a los trabajos de editar el catálogo monumental de la Exposición Ibero-Americana de Sevilla.

APARECE EL CADAVER DEL MECANICO RAJA, EN LA PLAYA DE MARBELLA

BARCELONA, Agosto 11. (U. P.)—En la playa de Marbella, inmediata a Barcelona, ha aparecido el cadáver del mecánico Raja, víctima del accidente de aviación que costó también la vida al Teniente Llera, hace ocho días.

LA FERIA DE MUESTRAS DE GIJON

GIJON, Agosto 11. (U. P.)—En el banquete de la Feria de Muestras, se acordó que a la próxima feria concurran los agrarios. Se dedicó un recuerdo a los Asturianos de América, y se envió un telegrama de adhesión al Príncipe de Asturias.

MONEDAS DE CUPRO-NIQUEL DE 25 CENTIMOS DE PESETA

MADRID, Agosto 11. (U. P.)—En el próximo mes de Octubre comenzará la fabricación de doce millones de monedas taladradas de cupro-niquel, de veinte y cinco céntimos de pesetas (cinco centavos de peso) hasta el valor de tres millones de pesetas.

LA REINA CRISTINA NO VA A SUIZA

SAN SEBASTIAN, agosto 11. (U P.)—Oficialmente se informa que la Reina madre doña María Cristina ha desistido de su anunciado viaje a Suiza. Confirma esto la noticia que acerca del particular anticipamos hace pocos días.

EL ESTADO FACILITARA PRESTAMOS A 30 AÑOS AL CINCO POR CIENTO

JAEN, agosto 11. Prensa Aliada. Ampliando las informaciones acerca de la parcelación de tierras de Villagordo que hemos ido comunicando oportunamente, podernos informar ahora que el Estado adquirirá la parte laborable de los terrenos adquiridos reservándose el sindicato agrario allí formado las casas y las fábricas.

Ese mismo sindicato será el encargado de administrar, en nombre del Estado, la totalidad de las fincas.

Para facilitar la parcelación se crearán unas cédulas hipotecarias, y al efectuarse el reparto de parcelas el Estado dará unos títulos especiales inscribibles con los planos total y parcial. El plazo para el pago será de treinta años, prorrogable en caso de años de malas cosechas, y el interés del préstamo será de un 5 por ciento anual.

EL GENERAL SANJURJO TRIBUTA SUS ELOGIOS A LA AMISTAD ENTRE ESPAÑA Y FRANCIA, EN LA GUERRA Y EN LA PAZ

El general Gómez Jordana habla del porvenir del protectorado español en Marruecos y de las consecuencias beneficiosas del final de la Campaña.—Mañana regresa la comisión de Francia

TANGER, agosto 11. (U. P.) Durante la visita que el teniente general Sanjurjo hizo a Rabat el día 9 se efectuó una recepción en el Círculo Español.

La colonia y personalidades francesas acudieron a saludar a Sanjurjo. Habló éste para exaltar la obra de la colaboración franco-española para la pacificación. Reiteró su amistad a Francia y sus propósitos de proseguir la obra de la unión latina, en la paz como en la guerra, a pesar de las insidiosas intervenciones de ciertos agentes e intereses opuestos.

Sanjurjo partió a las ocho, para visitar como turista Casablanca, Marrakesh y Fez. Se propone regresar a la zona española por Targuis, Alhucemas y Tetuán.

EL GENERAL GOMEZ DE JORDANA HABLA DEL PORVENIR DEL PROTECTORADO ESPAÑOL EN MARRUECOS

MADRID, agosto 11. (A. P.) El general Gómez de Jordana, director general de las Colonias y de Marruecos, en una entrevista importante acerca del porvenir del protectorado español en el Norte de Africa, declaró textualmente:

—Los resultados inmediados de la paz en Marruecos serán en primer término en beneficio de la paz de los espíritus, lo que no es poco. El problema marroquí dejará de ser una pesadilla para convertirse en uno de tantos en que el ideal perseguido no se logró hasta el momento en que el nuevo regimen lo tomó por su cuenta, orientándolos de modo racional, con firmeza y unidad de doctrina.

Al referirse a las facilidades de los extranjeros que quieran ir a establecerse a Marruecos, el general Gómez de Jordana dijo que serán las que se deduzcan de un régimen de protectorado en el que no se admiten privilegios para ninguna nación. En cuanto a la introducción de la acción verdaderamente civil, hay que ir a ella mediante la evolución. En realidad, esa acción trabaja hace tiempo con mucha actividad y su predominio ha de deducirse al disminuir los contingentes y la influencia militares, que fatalmente tenían que predominar hasta que se pacificase la zona.

Contestando la pregunta de las tropas que serán necesarias en Marruecos después de la pacificación completa, el general Gómez de Jordana dijo que es cosa algo difícil de concretar, pues sería prematuro fijar cifras, ya que éstas han de ser resultado de un estudio meditado que no puede tener carácter definitivo en tanto que no pasen los meses de verano, pues es menester que se consolide algo lo mucho que se ha hecho.

Preguntado acerca de las relaciones actuales entre Liberia y las colonias españolas de la costa de Africa, el general Gómez de Jordana dijo que son excelentes, pero que será necesario revisar los tratados existentes para ponerlas a tono con el momento actual.

—Aquellas colonias—terminó diciendo el director del Departamento—si se prosigue la obra emprendida por este régimen empezarán dentro de cinco años a notar los efectos de la activa labor de ahora, especialmente la que realiza el admirable gobernador de la Guinea, general Núñez de Prado. En diez años la hermosa región africana estará en la plenitud de su desarrollo.

CONTINUA LA PRESENTACION DE FUGITIVOS EN MARRUECOS

TETUAN, agosto 11. (U. P.) Se ha dispuesto que los elementos de guerra recogidos al enemigo se envíen a la Península. Continúa la presentación de los fugitivos.

REGRESAN MAÑANA LOS COMISIONADOS ESPAÑOLES DEL PROBLEMA DE TANGER

MADRID, agosto 11. (A. P.) El próximo sábado regresarán a Madrid los comisionados españoles encargados de las negociaciones que sobre Tánger se celebran desde hace algún tiempo en París.

LA SUSPENSION DE LA CONFERENCIA DE TANGER HASTA OCTUBRE

MADRID, agosto 11. (A. P.) Hablando hoy sobre la cuestión de Tánger, el periódico "La Nación", órgano oficioso del Gobierno dice lo siguiente:

"Las vacaciones caniculares han impuesto el aplazamiento de las tareas de la Conferencia de Tánger. En algunos, la noticia engendará pesimismo, pero nosotros creemos que más tarde o más temprano la idea de España en la zona marroquí ha de realizarse por completo, ya que esa realización significa no solamente nuestra garantía, sino la seguridad de la paz que afecta a intereses universales y que depende de un empeño civilizador.

"Sean cuales fueren los incidentes, esta negociación laboriosa sobre Tánger no pierde ante las conciencias españolas nada de su recia valoración como ideal nacional. Geográficamente, Tánger aparece enclavado en nuestra zona e históricamente en nuestra influencia, que ha quedado allí muy bien destacada. El núcleo mayor de los intereses tangerinos es español, y la aspiración más sincera de la mayoría de Tánger es aceptar la soberanía española. Desde el punto de vista internacional, la supremacía española en aquella plaza tampoco puede suscitar recelos y temores. Si siempre esta legítima y noble aspiración no descansa en razones indestructibles, hoy la apoyan además los merecimientos que tiene el sacrificio que representó la última campaña de Marruecos. Porque el bien de la paz en el Norte de Africa es un resultado de los esfuerzos de España".

SE HICIERON EN LONDRES PRUEBAS SATISFACTORIAS DEL NUEVO MODELO DE AUTO-GIRO DEL SEÑOR LA CIERVA

Este nuevo aparato tiene varias modificaciones con respecto al modelo primitivo y del mismo se harán varias escuadrillas con destino al ejército inglés. Llevan motores de 300 caballos

EDIFICIOS PARA OFICINAS PUBLICAS EN ORENSE Y TUY

La "Asociación Popular de Españoles de Buenos Aires" notificó al Ministro de Marina su deseo de regalar las banderas de combate de los destroyers "Churruca" y "Alcalá Galiano"

LONDRES, agosto 11. Prensa Aliada.—Se han verificado con éxito las pruebas de un nuevo autogiro del inventor español don Juan de la Cierva y Codorníu. Los aparatos construídos son cinco. y en uno de ellos voló su autor. La construcción se ha hecho en este país.

Las pruebas han sido satisfactorias, pero aun es necesario someter los aparatos a otros experimentos antes de darle el "pase" y construir varias escuadrillas de ellos para incorporarlos a las Reales Fuerzas Aéreas de la corona británica.

Estos aparatos tienen varias modificaciones con respecto al tipo primitivo. Por medio de una doble articulación—vertical y horizontal—de las alas se han suprimido las resonancias de trepidación que se notaban. Lleva cada autogiro un motor "Hispano" de 300 H.P. y puede desplegar una velocidad hasta de 170 kilómetros por hora, mucho mayor que la de los primeros tipos.

Entre los cinco autogiros fabricados en Inglaterra hay dos que son trimotores.

LOS ESPAÑOLES DE LA ARGENTINA REGALARAN LAS BANDERAS A LOS DOS DESTROYERS

BUENOS AIRES, agosto 11. Prensa Aliada. La Asociación Popular de Españoles ha notificado al Ministerio de Marina de esta República, su deseo de regalar las banderas de combate de los destroyers españoles "Churruca" y "Alcalá Galiano", cedidos a este país por el Gobierno de Madrid y que cambiarán sus nombres por los de "Cervantes" y "Juan de Garay".

CONSTRUCCION DE GRUPOS ESCOLARES

MADRID, agosto 11. Prensa Aliada. El Ministerio de Instrucción Pública ha dispuesto la construcción de grupos escolares en Hellín, de la provincia de Albacete, Ocaña en Toledo y Fuente Maestre en Badajoz.

EDIFICIOS PARA OFICINAS DEL ESTADO EN ORENSE Y EN TUY

MADRID, agosto 11. Prensa Aliada.—El Ministerio de Hacienda ha autorizado la construcción de un edificio en la ciudad de Orense para instalar la Delegación del ramo, y de otro en Tuy, Pontevedra, para las oficinas y almacenes de la Aduana con la frontera portuguesa.

Como ya están aprobados los créditos y terminados los planos de ambos edificios, en seguida comenzarán las obras.

HONORES A AYUNTAMIENTOS Y AGRUPACIONES DE MUNICIPIOS

MADRID, agosto 11. Prensa Aliada. La Gaceta Oficial ha publicado las siguientes disposiciones del Ministerio de la Gobernación:

Concediendo el título de ciudad a la villa de Pedralba (Valencia), y el de Excelencia a su Ayuntamiento y al de Villafranca de los Barros (Badajoz).

Aprobando las agrupaciones de los Ayuntamientos de Santa Cruz de los Heros con Atares, Viacamp y Jet; Las Cabañas de Castilla y Santillana de Campos (Palencia); Montoricо y Umbel del Castillo (Burgos), para sostener un secretario común, y para lo mismo y otros servicios, la de San Clemente Casebas y Masarach (Gerona).

Aprobando la mancomunidad de los Ayuntamientos de Albal, Catarroja y Beniparrel (Valencia), para sostener un interventor de fondos común.

DOS VAPORES EXTRANJEROS ADQUIRIDOS POR COMPAÑIAS ESPAÑOLAS

BILBAO, agosto 11. Prensa Aliada). La Compañía Vasco-Andaluza de Navegación ha comprado un buque sueco, de 9.000 toneladas, para las líneas de América.

Por otra parte, la Compañía Naviera Guipuzcoana, ha comprado el vapor "San Salvador".

EL PERIODICO DE LOS COMERCIANTES EN MADRID

MADRID, agosto 11. Informaciones. Varios periódicos afirman que aunque se ha declarado oficialmente que el nuevo periódico que se va a publicar como órgano y defensor de los comerciantes será costeado por un grupo de los mismos, lo cierto es que está patrocinado incluso económicamente por el Círculo Mercantil y la Cámara de Comercio y por consiguiente será un paladín de la política económica del actual régimen político del general Primo de Rivera.

EL GRAN CASINO DE SAN SEBASTIAN

SAN SEBASTIAN, agosto 11. Informaciones. El Ayuntamiento de esta ciudad ha recibido una proposición presentada por el empresario de espectáculos, señor Abad, que ofrece abrir el Casino mediante una subvención de cincuenta mil pesetas, corriendo la empresa con los gastos generales.

REFORMA DE LA LEY VIGENTE PARA LA MARINA MERCANTE

Se refiere a las penas en que incurrirán los tripulantes de un buque que no auxilien a otro

Ratificados por España en noviembre de 1923 los convenios aprobados en la Conferencia Internacional de Derecho Marítimo, reunida en Bruselas el año 1910, respecto a abordajes, auxilio y salvamento marítimo, se propuso por la Dirección General de Navegación adicionar al artículo 12 de la ley Penal de la Marina mercante un precepto que castigara la denegación de auxilio en la mar a personas o buques que estuvieren en peligro, propuesta que ha sido aprobada por el Pleno de la Junta Consultiva de dicho centro, que mereció informe favorable de la Asesoría General del Ministerio de Marina y del Consejo Supremo de Guerra y Marina, y que ha plasmado en un Real decreto, firmado por el Rey Alfonso, cuya parte dispositiva es como sigue:

Artículo primero.—El artículo 12 de la ley Penal de la Marina mercante se redactará así:

"Artículo 12.—Los tripulantes de un bueque que no procedan a emplear los medios a su respectivo alcance para el salvamento de náufragos que encuentren abandonados en el mar, o de personas que se encuentren a bordo de un buque en grave peligro de perderse. pudiendo hacerlo sin riesgo para sus personas, incurrirán en la pena de prisión correccional.

En la misma pena incurrirá el capitán, o quien haga sus veces, que durante la navegación no acuda en auxilio de un buque que lo pida por radiotelegrafía o en otra forma, pudiendo hacerlo sin grave riesgo para la seguridad del buque de su mando, o que en las mismas circunstancias no preste auxilio a toda persona, aun enemiga, encontraba en el mar en peligro de perdición.

El capitán, o quien haga sus veces, que en caso de abordaje no preste auxilio, pudiendo hacerlo sin serio peligro para su buque, su dotación y sus pasajeros, al otro buque, a su dotación y a sus pasajeros, o que se negare a darle a conocer el nombre y el puerto de matrícula de aquél, así como el lugar de donde procede y adonde se dirige, incurrirá en la pena señalada en el párrafo primero."

ECOS DE ANDALUCIA

MALAGA.—La Cueva de la Pileta.—La Compañía de Redondo

Se han verificado nuevas investigaciones en la famosa cueva de la Pileta y como resultado se han descubierto nuevas bellezas de esta joya prehistórica, hasta hace pocos años desconocidas.

Se encuentra a la distancia de unos tres kilómetros de la estación de Benaojan. Desde que se penetra pueden apreciarse las raras combinaciones de estalactitas y estalagmitas que forman bloques enormes de figuras extrañas semejando columnas.

Descendidos a una sima de 17 neolíticas, se aprecian inscripciones de alfabetos desconocidos y dibujos de la época neolítica unas y de la paleolíticas otras.

Más de hora y media estuvieron los escursionistas atravesando galerías hasta llegar al Paso, llamado de las Termópilas, por sus dificultades, que fueron vencidas.

Se llegó a la sima desconocida, que se supone de unos sesenta a setenta metros y ante aquel misterioso abismo se detuvieron todos, sin poder adivinar lo que en aquel fondo oscuro, por hoy impenetrable, podría hallarse.

Investigadores alemanes, ingleses y franceses han hecho ya notables estudios sobre esta Cueva de la Pileta y si mal no recordamos, por iniciativa del Príncipe de Mónaco, se publicó, en dos idiomas, un raro folleto que hoy es difícil obtener, pues no se halla ni en las Bibliotecas de la Provincia, ya que un ejemplar que existía lo perdió hace poco tiempo un grupo de excursionistas a quien se había prestado.

Se proyecta una nueva excursión, que dedicará algunos días al estudio la famosa caverna prehistórica.

La Plaza de Toros ha sido utilizada para teatro de verano y la temporada se inauguró el miércoles con la sobresaliente compañía que dirige don Luis Calvo.

En ella viene el famoso barítono Redondo, que es lo mejor que cuenta el género.

El debut tuvo efecto con las zarzuelas **La Alsaciana** y **El huésped del sevillano.**

El éxito fué completo y un lleno tan grande que no bajarían de seis mil personas las que había en la Plaza, aplaudiendo con entusiasmo.

SEVILLA.—Disidencias entre autoridades.—La muerte del iniciador de la exposición.—Asamblea jurídica.—Ensanche de una calle céntrica

Continúa excitada la opinión en Sevilla, con motivo de las disidencias surgidas entre el Gobernador señor Cruz Conde y el Ayuntamiento, con motivo de la necesidad de que éste facilitase nuevos fondos para la proyectada Exposición Hispano-Americana.

Es sabido que este asunto provocó la dimisión del Alcalde, de los Vocales del Pleno y de otros concejales nombrándoseles sustitutos, no dejando la opinión un solo día de comentar estos hechos.

Se habla de nuevas dimisiones de ediles y parece que irá una comisión a la corte a hablar con el Gobierno, no siendo difícil un acuerdo en bien de todos.

El iniciador de la Exposición Ibero-Americana, ha fallecido.

Este lo fué el General de Artillería don Luis Rodríguez hombre de gran cultura y buen escritor, aunque excesivamente modesto.

El Ayuntamiento de Sevilla al recibir la noticia tomó varios acuerdos, entre ellos el de otorgar al cadáver sepultura gratuita a perpetuidad.

Una de las avenidas de la Exposición se procurará que lleve su nombre.

El Colegio de Abogados deSevilla, ha iniciado, en el pleno de la Exposición Ibero-Americana, la idea de celebrar un Congreso de Jurisprudencia, en los días de apertura de la dicha Exposición.

El Presidente se propone patrocinar el acto, una vez lograda la autorización del Gobierno.

Se invitará a las eminencias jurídicas no solo de Europa sino de América.

Todos los Colegios de Abogados de España se procurará que envíen representantes.

El ensanche de la calle de las Sierpes, que se creía difícil, ha empezado a ser un hecho.

El día cinco, a las once de la noche, empezaron los trabajos de demolición de las casas números 105 y 107, asistiendo algunos concejales y numeroso público.

Estos derribos durarán pocos días y en seguida empezarán los de otras casas, pues se desea que al inaugurarse la Exposición quede la mencionada calle con el ensanche necesario, al menos en sus sitios más estrechos.

CORDOBA.—Merienda organizada.

En el paseo de Colombia de Córdoba, que estaba lujosamente adornado con guirnaldas, farolillos y gallardetes nacionales se verificó una merienda popular en honor de los Gobernadores de Sevilla y Córdoba.

Al acto concurrió un millar de invitados, entre ellos los Alcaldes de los más importantes pueblos de la Provincia.

Reinó una extraordinaria animación y los agasajados pronunciaron sentidas frases agradeciendo el honor que la ciudad de los Califas les dispensaba.

CADIZ. — Los proyectados monumentos.

El eminente escultor, gloria de España, señor Benlliure, ha estado en Jerez de la Frontera y Cádiz, acompañado de su hijo y de don Luis Martínez Feduchy, ambos arquitectos.

En la primera de dichos poblaciones tomó apuntes y fotografías necesarias para el monumento que ha de erigirse en honor del General Primo de Rivera.

En Cádiz el señor Benlliure conferenció con la ponencia del Monumento proyectado en honor del Sagrado Corazón de Jesús.

Ha de ser una obra gigantesca, sin que se haya llegado a un acuerdo respecto al sitio en que debe levantarse, pues unos elementos gestionan que se coloque en la Plaza de la Catedral y los más en la de Minas.

GRANADA.—¡Vaya suertecita!

La suerte es caprichosa.

Un industrial de Granada que ocupó excelente posición, venía sufriendo desde hace varios años contrariedades pecuniarias y por último se vió en el caso de tener que suspender pagos.

El día antes de hacerlo, un amigo suyo de Barcelona, que le debía una pequeña cantidad, le envió tres décimos de Lotería.

Aquella noche cuando el industrial se ocupaba en preparar la suspensión, vió en la carpeta los décimos y consultó la lista de premios que traía un periódico local.

Cual no sería su sorpreta al ver que le había correspondido el segundo premio y que podía remediar su situación y hasta poner su industria en mayor escala.

Se trata de un hombre trabajador y de excelente conducta.

ALMERIA.—Desfalco importante!—Venganza femenina. — Cuestiones uveras

En uno de los pueblos más importantes de la Provincia de Almería se ha descubierto un desfalco de importancia.

El Banquero, de Cuevas de Vera don Diego Casanova, fué el primero que conoció el delito al notar la sustracción de diez y ocho mil pesetas en billetes, dirigidas a un Banco de Granada por el Correo.

El Oficial delincuente pidió hace unos días la baja por enfermo y desde entonces no se le ha vuelto a ver, por lo que se cree debió fugarse en aquella fecha. Se supone esté camino de América.

Hasta ahora se nota la falta de más de cien mil pesetas.

No deja de tener originalidad la venganza de ciertas mujeres de Lubrín, con la que fué su compañera Manuela Pérez Manresa.

Con motivo de ciertos chismes hubo entre ellas disgusto y la presencia de otras personas pudo aplacar a las reñidoras.

Más las hermanas Bárbara y Paca Pérez, deseando desahogar su rabia, esperaron a que regresase a su domicilio la Manuela y la agredieron provistas de largos alfileres.

Con ellas le empezaron a dar pinchazos en todo el cuerpo dejándola hecha una verdadera lástima.

La ofendida denunció el suceso a la Guardia Civil que formó el correspondiente atestado.

Reconocida por el médico, éste declaró que las heridas producidas por los alfileres por ser tantas y en tan diversos sitios, aparecían como de pronóstico reservado.

Se reunió la Cámara uvera de Almería y volvió a ocuparse del asunto relativo a la mosca, técticamente llamada **sesatitus capitalis**, que tanto daño causa al fruto.

Se dispuso adquirir remedios insecticidas por valor de 250,000 pesetas, de cuya suma se resarcirá la Cámara imponiendo un arbitrio extraordinario y temporal, de quince céntimos por cada barril de uva que se exporte.

Narciso DIAZ ESCOVAR.

Málaga 10 de julio 1927.

El Gran Festival Hispano-Cubano en Medina

Ya quedan muy pocos días para la celebración del grandioso festival Hispano Cubano que hemos venido anunciando desde estas mismas columnas y que como todos los bailadores sabrán, se efectuará en los frescos y hermosos salones de la Asociación de Propietarios de Medina, la tarde del próximo domingo, día 14.

Todo hace presumir en un triunfo sin precedentes. Los organizadores reciben a diario mil telefonemas y encargos, de bellas damitas bailadoras, que se apresuran a solicitar su invitación para esa matinée. Y se explica esa asiduidad de nuestras bailadoras en tales solicitudes, ya que las fiestas bailables que en aquellos salones de G y 21 se celebran, culminan siempre en resonantes éxitos.

Es necesario, pues, consignar aquí que nuestras bailadoras saben escoger las fiestas que han de disfrutar. Y no desconocen ellas el encanto de las tardes de Medina, en aquellos salones tan frescos, tan amplios y, sobre todas las cosas, tan limpios. La comodidad del transporte y la comodidad que ofrece el local, lo hacen, por encima de las novedades que se ofrecen en cada fiesta, el lugar preferido de los bailadores.

Cartaya, el gran músico, el compositor que sabe darle muy sabroso a sus composiciones, es el encargado con su grupo de profesores, de amenizar la matinée del próximo domingo en Medina.

Siguen a la venta los billetes de entrada, al precio de un peso y pueden concurrir al gran festival Hispano Cubano todos los socios de las sociedades que celebran sus fiestas en Medina.

EN SAN SEBASTIAN SE ORGANIZA UN BANQUETE GIGANTESCO EN HONOR DEL JEFE DEL GOBIERNO, PRIMO DE RIVERA

Se celebrará el día 23 del actual, después de la llegada del dictador español procedente de las provincias por donde está realizando un recorrido que fué calificado de triunfal

EL JEFE DEL GOBIERNO EN PANTICOSA

MADRID, agosto 11. (U.P.)—Anoche llegó a Panticosa el general Primo de Rivera, siendo recibido por los infantes don Carlos y doña Luisa, que están allí de temporada, por las autoridades y veraneantes. Cenó en compañía de los infantes Hoy visitará las obras que en Canfranc se realizan para la construcción del tunel internacional.

LOGROÑO OVACIONA AL JEFE DEL GOBIERNO

MADRID, agosto 11. (U.P.)—Desde Panticosa comunican que el general Primo de Rivera suspendió su excursión a Arañones, marchando a las cinco de la tarde a Logroño, a donde llegó minutos después de las ocho de la noche.

En la Catedral se cantó un Te Deum. El Dictador fué ovacionadísido por el pueblo. En el Gran Hotel se le obsequió luego con un gran banquete de 600 cubiertos.

En Graus se ha dispensado un brillante recibimiento al Ministro de Gracia y Justicia. Inspeccionó el distrito judicial, marchando a Benabarre, siguiendo luego a Zaragoza, donde pernoctará.

PAMPLONA SE DISPONE A RECIBIR A PRIMO DE RIVERA

PAMPLONA, agosto 11. (Informaciones).—El Alcalde de la ciudad ha publicado un bando encareciendo al pueblo acuda a recibir en su próxima visita a esta población al general Primo de Rivera, diciendo además que el problema de las Diputaciones navarras está, en síntesis, solucionado favorablemente para los intereses y aspiraciones navarras.

UN BANQUETE MONSTRUO A PRIMO DE RIVERA EN SAN SEBASTIAN

SAN SEBASTIAN, agosto 11. (U. P.)—La Unión Patriótica organiza un banquete monstruo en honor del general Primo de Rivera.

Se celebrará el día 23 del actual, a la llegada del jefe del Gobierno después de la excursión que hace por provincias y de la estancia en Santander, donde resolverá en Consejo de Ministros con el Rey Alfonso los importantes problemas de gobernación que hay pendientes.

PRIMO DE RIVERA FELICITA DESDE HUESCA A LOS NEGOCIADORES DE LOS SALTOS DEL DUERO

HUESCA, agosto 11. (A.P.)—El general Primo de Rivera ha telegrafiado al exministro de Estado y profesor de la Universidad Central señor Yanguas, que se encuentra en Lisboa, su felicitación por la firma del tratado sobre los saltos del Duero, haciéndola extensiva a todos los comisionados españoles y portugueses.

El próximo domingo regresarán a Madrid los comisionados de España en la negociación citada que tantos beneficios reporta a las comarcas bañadas por el Duero en el territorio español.

EL DR. PANAMEÑO GARCIA PAREDES, VISITO SANIDAD

Una multa de quinientos pesos a la dueña de un teatro por una infracción sanitaria

El doctor Guillermo García Paredes, Director de Salubridad de la República de Panamá, acompañado del Encargado de Negocios de dicho país, visitó ayer por la mañana el edificio de la Secretaría de Sanidad y Beneficencia, con el propósito de saludar al doctor Francisco María Fernández y demás autoridades sanitarias.

El doctor Fernández no se encontraba en esos momentos ahí, y en su nombre fué recibido por los doctores Fernando Rensoli y José A. López del Valle, Director y Jefe de Despacho, respectivamente, de la Dirección de Sanidad.

El doctor García Paredes, luego de charlar un buen rato con ambos funcionarios sanitarios cubanos, dijo visitaría de nuevo en la mañana de hoy el hermoso edificio que ocupa nuestra Sanidad, con el fin de conocer íntimamente el funcionamiento de todos los Negociados de la misma, que tanta fama tienen en el mundo entero.

GRAVES INFRACCIONES COMETIDAS POR LOS DUEÑOS DEL TEATRO "TOSCA"

El Director de Sanidad ha sido informado por el Jefe del Negociado de Ingeniería Sanitaria Local de que la señora América Garrido viuda de Fernández, propietaria del Teatro "Tosca", sito en la Calzada 10 de Octubre entre las calles Concepción y San Francisco, en la Víbora, de nueva construcción, no se ha ajustado a los planos originales presentados en el Departamento, habiendo infringido, por tanto, varios artículos de las Ordenanzas de Construcción.

En tal virtud el doctor Rensoli, según nuestras noticias, propondrá al Secretario de Sanidad se le imponga una multa de quinientos pesos, o de lo contrario se proceda a la clausura del referido teatro.

M.E.C.D. 2016