SECCION 1ª

EL TIEMPO
ESTADO DEL TIEMPO
LA NOTA DEL OBSERVATORIO
VEASE EN ESTA PAGINA

DIARIO DE LA MARINA

EDICION DE LA MAÑANA
INFORMACION CABLEGRAFICA MUNDIAL
POR NUESTROS HILOS DIRECTOS

SECCION 1ª

AÑO XCV.—NUM. 221. El periódico más antiguo de Cuba

LA HABANA, MIERCOLES 10 DE AGOSTO DE 1927.—SANTOS LORENZO, DIOSDADO Y PAULA

Acogido a la Franquicia Postal

28 PAGINAS.—5 CENTAVOS.

"CUMPLIENDO CUANTO OFREZCO Y CONSAGRANDO TODO MI TIEMPO AL SERVICIO DEL PAIS, ESPERO MERECER LA CONFIANZA DE LAS CLASES ECONOMICAS". Gral. Machado

El doctor Pichardo representará en Madrid a la Asociación de la Prensa de Cuba y estrechará las relaciones periodísticas

Felicitaciones al General Machado por sus manifestaciones laudatorias para los periodistas de Cuba y al señor Campos Marquetti. El monumento al conde de P. Dulces en la Habana

Reunidos ayer los miembros de la Asociación de la Prensa bajo la presidencia del señor Modesto Morales Díaz y actuando de Secretario el señor Juan Corzo, tomaron importantes acuerdos en Junta Directiva.

Dió cuenta el señor Morales Díaz de la cordial entrevista celebrada en Palacio con el señor Presidente de la República y de las demostraciones hechas por el Jefe de la Nación, exteriorizando sus simpatías y aprecio por los periodistas y la Asociación de la Prensa. Estas manifestaciones han sido corroboradas por el general Machado en varios de los discursos por él pronunciados durante su visita a las provincias orientales. A iniciativa del señor Carricarte se acordó transmitir al Jefe del Estado un mensaje de gratitud y otro al general Campos Marquetti que consagró palabras encomiásticas al periodismo cubano en su discurso de Camagüey.

Acordóse convocar aspirantes a una beca puesta a disposición de la Asociación de la Prensa por la Academia de Derecho que dirige el doctor Antonio Lancís y Sánchez.

Se otorgó un amplio voto de confianza al Presidente de la Asociación para que actúe en todo lo relativo a la erección de la estátua del Conde de Pozos Dulces que pronto se levantará en la Habana y que por ser tributo rendido a un insigne periodista cubano es visto como un monumento que redunda en honra y prestigio de la prensa nacional.

También se dió un voto de confianza a la Presidencia para la aprobación del convenio amistoso concertado con la Asociación de la Prensa española por el señor Battenberg que, como Delegado de la de Cuba, asistió al Congreso de la Prensa Latina en Madrid, donde fué objeto de altas distinciones.

Se acordó felicitar al doctor Pedro Subirats que ha constituído la Delegación de la Asociación de la Prensa en Morón, tanto por el éxito de esa labor, a la que han concurrido todos los elementos periodísticos de aquella progresista localidad como por el notable discurso que pronunció abogando por la Escuela de Periodistas y el Retiro periodístico, coincidiendo con dos de las más importantes iniciativas de la Asociación.

(Continúa en la pág. DOCE)

"Esta misma crisis económica—siguió diciendo el Jefe del Estado—no ha sido tan severa cuando en los dos años de mi administración fué posible disminuir la deuda pública en más de $40.000.000"

LA RECEPCION DE AYER A LAS CORPORACIONES ECONOMICAS

Fueron a visitarle, en compañía del Secretario de Instrucción Pública y del claustro de la Escuela de Comercio recientemente creada, para mostrarle su contento y satisfacción por esa mejora

A las diez de la mañana de ayer fueron recibidos por el Presidente de la República, en el salón de recepciones de Palacio, la Junta de Patronos de las Escuelas de Comercio, los profesores y las corporaciones económicas relacionadas con ellas.

El general José B. Alemán, Secretario de Instrucción Pública y Bellas Artes, hizo la presentación de los visitantes, pronunciando bellas palabras de aliento al esfuerzo que realizan las entidades comerciales por el desarrollo y prosperidad de las Escuelas de Comercio de Cuba, y refiriendo al Jefe del Estado las cualidades que concurrían en sus elegidos y la eficacísima labor que auguraban realizar.

El general Alemán recibió por sus breves frases de entusiasmo patriótico el cálido tributo de una larga ovación.

DISCURSO DEL SR. GUTIERREZ

Luego usó de la palabra el doctor Gustavo Gutiérrez, designado por la Junta de Patronos y por los profesores para hablar en su nombre. El doctor Gutiérrez, con fácil y elocuente palabra, explicó la enorme

(Continúa en la pág. DOCE)

Los damnificados por el ciclón en Pogolotti tienen un conflicto

La alcaldía de Marianao impide que levanten las casas de madera de la comisión de subsistencias

La Comisión de Subsistencia, creada para atender las necesidades de los damnificados por el ciclón de octubre del año anterior, daba cima a su tarea del reparto de algunos miles de casas a los que sin albergue se quedaron, cuando ha surgido un interesantísimo problema de carácter legal y urbano, respecto de los vecinos de Pogolotti. Aquellos infelices, cuyas endebles casas de mampostería fueron totalmente barridas por el furioso meteoro, obtuvieron de la Comisión de Subsistencia equipos completos para levantar otra vez las viviendas. Pero a la hora de alzarlas, la Alcaldía Municipal de Marianao se lo impide, fundándose en que son de madera y que según las ordenanzas de construcción de aquel término, está absolutamente prohibida la edificación que no sea de mampostería. Eso se hizo hace algunos

(Continúa en la pág. DOCE)

Un vendedor sirio fué asaltado y robado ayer en Marianao

Cuatro individuos armados de navajas, le despojaron de cuatro relojes de oro valuados en $80

MARIANAO, agosto 9. DIARIO, Habana. El sirio José Adaine, de 26 años de edad y residente en la calle de Antón Recio número 7, Habana, transitaba ayer por la calle de San Faustino esquina a Almendares, en el Reparto de este nombre y fué asaltado, navaja en mano por cuatro individuos, que le despojaron de cuatro relojes de hombre y tres de señora, todos de oro, y de un valor de ochenta pesos. Una vez realizado el robo, los individuos se dieron a la fuga, no logrando darles alcance el perjudicado.

—P. Martrat, francés, vecino de Avenida de las Palmas número 4, denunció a la Policía, que de madrugada sintió ruido en su habitación y al levantarse vió que un individuo huía saltando la ventana de su cuarto, llevándose una cartera con seserta pesos, una pistola, varios cheques y documentos de valor.—**Martínez**, Corresponsal.

NECESIDAD DE ATENDER A LA REPOBLACION DE PECES EN LOS MARES DE LA ISLA

La abundancia de pescado de Batabanó, que parecía inacabable ha huído de aquella enorme rada

CRIADEROS ARTIFICIALES

Pueden establecerse de especies selectas al amparo de los cayos y en las aguas muertas de Cuba

Los pescadores están agitando el río revuelto. Con las protestas del chinchorro, han expuesto verdades como puños y han despertado de su indiferencia a mucho elemento gobernante, haciéndoles ver la conveniencai de que se fomente y se haga una industria nacional poderosa de la pesca, como corresponde a un país rodeado de mares por todos lados. Ayer uno de los hombres más competentes en estas cuestiones, Manuel J. Piedra, Secretario de los Armadores y hombre de luces claras y larga experiencia en el manejo de las redes, nos habló de tópicos de pesca, interesantísimos.

—No sabemos por qué, nos dijo, pero los mares de Batabanó han dis-

(Continúa en la pág. DOCE)

El Dr. José I. Rivero, en San Sebastián

SAN SEBASTIAN, agosto 9. (U. P.) Ha llegado a esta ciudad el doctor José Ignacio Rivero, director del DIARIO DE LA MARINA, acompañado de su distinguida familia. Acudieron a recibirlo distinguidas personalidades locales y de la colonia cubana.

Fué designado ayer un nuevo ayudante del Jefe del Estado

Recayó el nombramiento en el jefe de los expertos. Rosainz ayudante de Zayas Bazán

Ayer ha sido llevado a la firma del Jefe del Estado General Machado, un Decreto de la Secretaría de Gobernación, por el cual se designa al teniente Miguel Calvo Herrera, que hasta ahora fungía de Jefe de la Sección de Expertos, como ayudante de campo del Presidente de la República y al capitán Ramón Pío Rosainz, del mando de la Tercera Estación de Policía, para el desempeño del cargo de ayudante del Secretario de Gobernación.

Hoy será sancionado por el General Machado dicho decreto.

EL DIRECTOR DE SANIDAD DE PANAMA

De hoy a mañana llegará a este puerto, acompañado de su esposa, el Director de Sanidad de la República panameña, a quien se dispensarán todas las cortesías de estilo y será recibido por funcionarios de la Secretaría de Estado.

CONVENIO DE COMERCIO CON DINAMARCA

El Ministro de Cuba en el citado país está realizando activas gestiones en ese sentido

BENEFICIO AL TABACO

Según el señor Urquiaga los gobiernos escandinavos están muy interesados en este pacto

El Ministro de Cuba en Dinamarca, señor Ibrahim Urquiaga, ha escrito extensamente a la Secretaría de Estado, dando cuenta de que está realizando activas gestiones para conseguir algunos convenios de carácter comercial entre los países escandinavos y Cuba.

De esos lugares importa este país diversas materias primas y comestibles, y aunque exportamos algunas mercancías no lo hacemos, al con mucho, en la proporción de las importaciones.

El señor Urquiaga, desea llegar hasta la concertación de un tratado comercial, pero de todos modos logrará, habida cuenta del progreso de sus actividades, conseguir notables mejoras para nuestro tabaco, del cual se hace allí un gran consumo, pagándolo más caro de lo que debieran por falta de un convenio.

Asegura el señor Urquiaga que se llegará al fin que se propone, toda vez que los Gobiernos de aquellos países se muestran muy propicios a concertar el convenio.

Q. ROCHINA ESTA LOCO Y TUBERCULOSO

Hace 5 días que el ex-soldado condenado a muerte inició la "huelga del hambre"

NO NECESITA DEL VERDUGO

Su estado de salud, bastante precario hace que no pueda resistir el ayuno que se impuso

(Por telégrafo)

MATANZAS, agosto 9. Es el quinto día hoy que el ex-soldado Julio Quintana Rochina pasó sin ingerir alimentos.

Resulta cada día más difícil obtener noticias relacionadas con el reo, porque si en los primeros días obteníamos negativas a nuestras demandas de facilidades para hacer las informaciones, ahora no se puede llegar al castillo, porque el Reglamento sólo permite visitas los domingos y los teléfonos de las dependencias militares cuando contestan a las llamadas es para que algún soldado nos diga secamente que los jefes han salido o que el oficial de guardia está ocupado.

Ateniéndonos a los medios que nos aconseja la práctica de la profesión —un repórter que se precie debe tener siempre recursos y manera de obtener las noticias que necesita su diario—hemos podido saber que las ya exhaustas desde hace tiempo fuerzas de Quintana Rochina se niegan a contenerlo. Está en postración ab-

(Continúa en la pág. DOCE)

EL GENERAL MACHADO OFRECIO $10.000 PARA LAS FIESTAS CONMEMORATIVAS DEL BICENTENARIO DE LA UNIVERSIDAD

A los solemnes festejos con que se celebrará el acontecimiento asistirán delegados de todas las Universidades del mundo. Se iniciarán, en breve, las obras en el primer centro docente

Ayer a las once de la mañana, después de la recepción de las corporaciones económicas, el Jefe del Estado recibió en su despacho oficial a la Comisión de los Festejos del Bicentenario de la Universidad, que integran los doctores Octavio Averhoff y Pla, Rector; Domingo Ramos, Claudio Mimó, Ramón Mendoza, Atanasio Hernández, Alberto del Junco y André, Nicolás Pérez Reventós, Eusebio Hernández y el doctor Zamora.

La entrevista fué tan extensa como cordial, manifestando el Presidente un vivísimo interés en coadyuvar al más feliz y ruidoso éxito de estos festejos, que harán reper-cutir el prestigio de nuestra cultura nacional en todas las naciones del mundo, representadas por los delegados de sus universidades.

El programa redactado por la Comisión, con la cooperación del general José B. Alemán, secretario de Instrucción Pública, fué aceptado en

(Continúa en la pág. DOCE)

EL JEFE DE LA SECCION DE PENSIONES A LOS VETERANOS ASEGURA QUE NO HAY ANORMALIDAD ALGUNA EN LOS PAGOS

Errores del Presupuesto que no afectan al Tesoro.—Sin la fe de vida ninguna zona fiscal paga a los pensionados. Cuatrocientas nuevas inclusiones desde el mes de marzo

Incidentalmente hemos hablado ayer con el señor Evelio Aenile, Jefe de la Sección de Pensiones de Veteranos, acerca de los pagos que realiza la referida Sección a su cargo.

Indudablemente esa oficina realiza una labor digna de todo encomio, pues aunque se nota actualmente alguna deficiencia en cuanto a la confección de los presupuestos, en los que no se han omitido algunas pensiones de Veteranos ya fallecidos, es también muy cierto que aunque figuren en los actuales presupuestos y en el anterior esas pensiones no se han pagado y resulta, como en los pasados presupuestos, la existencia de un superavit de algunos cientos de miles de pesos.

La labor que tiene que realizar dicha Sección es árdua y trabajosa. El personal, aunque muy competente en su mayoría, adolece de alguna deficiencia en cuanto a empleados de escaso sueldo que dan un rendimiento a sus trabajos defectuoso e incompleto. Desde luego que es subsanable, pero es cuestión de tiempo, y eso es lo que está llevando a cabo, con grandes sacrificios, el señor Aenile. Su labor, muy meritoria por cierto, consiste en que todos los Juzgados de la República le envíen los certificados de defunciones de los Veteranos fallecidos, pero tropieza con grandes dificultades en muchos pueblos de la República para que le secunden en la labor depuradora que necesita en esos casos.

Otro importante asunto que nos trató el señor Aenlle es el del pago de las pensiones a los Veteranos, los

(Continúa en la pág. DOCE)

INSCRIPCION DE LAS AGUAS MINERALES

La dirección de Sanidad concede un plazo de tres meses para que aquéllas sean inscriptas

TAMBIEN LOS COLORANTES

Los que hayan sido autorizados así nacionales como extranjeros también deben estar inscriptos

El Director de Sanidad ha remitido una importante circular a los Jefes locales de Sanidad de la República, relacionada con el decreto número 1461 de fecha 25 de Octubre de 1915, en cuya circular reproduce la número 219, de 5 de Noviembre del propio año, que trata sobre el expendio y fabricación de colorantes, de los requisitos que deben llenar para su inscripción como tales, en el libro registro que quedó abierto desde el primero de Agosto en la Dirección, cuyos requisitos son los siguientes:

Primero: El interesado presentará una instancia a la Dirección de Sanidad, por conducto de la Jefatura correspondiente, interesando su inscripción, en cuya instancia se hará constar el lugar donde se encuentra situado el establecimiento o fábrica, nombre de los colorantes que vende o fábrica y si son extranjeros o nacionales.

Segundo: Conjuntamente con la instancia anterior se remitirá una muestra de cada uno de los colorantes, para su análisis, por el Laboratorio Nacional.

Una vez terminado el expediente y conocido el resultado de los análisis, se procederá o no a la ins-

(Continúa en la pág. DOCE)

GRAN NEGOCIACION AZUCARERA

Los centrales azucareros del gobierno filipino se venden a un sindicato de Nueva York

NUEVA YORK, agosto 9, (AP.) —Las negociaciones para la transferencia de los centrales azucareros del Gobierno de las Islas Filipinas a un sindicato de Nueva York se han demorado a causa del fallecimiento del general Leonard Wood. La operación, que según se tiene entendido representa 25 millones de pesos, contaba con el apoyo del gobernador general y durante su visita a este país se esperaba completar los detalles. En las oficinas de Hallgarten and Company, miembros del sindicato, se decía que las negociaciones no se abandonarán y que la situación no ha variado.

Desde hace tiempo el Departamento de Limpieza de Calles de la Secretaría de Obras Públicas, viene laborando por la más absoluta limpieza de Calles y Paseos y los resultados se van obteniendo. Adquiera usted el hábito de no echar desperdicios a la vía pública

CENTRO ESCOLAR "LUZ CABALLERO"

Cien mil pesos para este edificio en Colón.—Las carreteras de Bolondrón, Unión y Sabanilla

El alcalde de Colón, Dr. José Manuel Gutiérrez, que visitó ayer la Habana, fué acompañado por el señor Antonio de la Guardia, representante por esa provincia, a la residencia del Dr. Carlos Miguel de Céspedes, con el que departieron en torno de distintos problemas de obras públicas relacionados con aquella localidad.

El resultado de esta entrevista fué brillantísimo; el Dr. Céspedes, accediendo a los deseos de los señores Gutiérrez y La Guardia decidió someter a la firma del General Machado un decreto concediendo un crédito de cien mil pesos para la construcción, en Colón, del Centro Escolar "Luz Caballero".

Las obras comenzarán inmediatamente.

LAS CARRETERAS DE BOLONDRON Y UNION DE REYES

Pocas horas después el propio señor Antonio la Guardia volvía a saludar al Dr. Carlos Miguel de Céspedes acompañado esta segunda vez del Sr. Ramón Quevedo, alcalde de

(Continúa en la pág. DOCE)

SE DARA PREFERENCIA A LOS MAESTROS SOBRE LAS MAESTRAS PARA DAR LA ENSEÑANZA A LOS VARONES

Así se dispone desde el tercer grado de la enseñanza primaria, por medio de un decreto firmado ayer por el Jefe del Estado.—La inclusión de maestros no ratificados

Después de celebrar el Presidente las entrevistas a que hacemos referencia en otro lugar de esta edición, recibió en su despacho al secretario de Instrucción Pública, con el que firmó varios decretos. Entre éstos se encuentra uno modificando el Reglamento de Instrucción Primaria en varios de sus aspectos.

Las principales modificaciones introducidas son:

PREFERENCIA A LOS MAESTROS PARA AULAS DE VARONES

Desde hace mucho tiempo se nota en casi todos los países, y sobre todo en Cuba, la necesidad de ocupar hombres en la enseñanza de los niños varones después del segundo grado, puesto que la enseñanza primaria se halla, casi en su totalidad en manos de mujeres.

(Continúa en la pág. DOCE)

EL DRAGADO EN LA ISABELA DE SAGUA

Por decreto firmado ayer se concede con este objeto un crédito de 150,000 pesos

El Secretario de Obras Públicas doctor Carlos Miguel de Céspedes firmó en la mañana de ayer un decreto con el señor Presidente de la República, que se refiere a la concesión de un crédito de $150.000, para el dragado del Puerto de Isabela de Sagua.

ESTADO DEL TIEMPO

Casa Blanca, agosto 9 de 1927. DIARIO, Habana.—Estado del tiempo martes 7 a. m. Golfo de México buen tiempo barómetro alto, excepto algo bajo en el Golfo de Campeche, Mar Caribe y Atlántico norte de Antillas buen tiempo barómetro

(Continúa en la pág. DOCE)

TABACOS CON EL NOMBRE "HABANA"

Dos firmas de los Estados Unidos reciben la orden de dejar de usar ese nombre falsamente

WASHINGTON, agosto 9. UP. La Comisión Federal de Comercio declaró hoy, en un expediente instruido contra los manufactureros de tabaco Horn y Hyson, de Red Lion, Pennsylvania, qu elos tabacos "Havana" y "Tampa" no pueden ni deben considerarse como tales a menos que sean manufacturados en la Habana o en Tampa.

La Comisión ordena a ambas firmas desistir del uso de la palabra Havana para anunciar tabacos, a menos de que estén elaborados con rama producida en Cuba, y resolvió lo mismo en el caso de la palabra "Tampa". La Comisión establece que todo tabaco que leve la marca "Havana" tiene que haber sido necesariamente producido y elaborado en la Habana, de otro modo el fabricante incurrirá en el delito de estafa al público.

El fallo ordena a los referidos fabricantes no usar la palabra Habana ni otras palabras de importancia semejante, en la descripción, anuncios, precntado, envase y demás que representen tabacos o parte de cifarros vendidos o distribuidos en el comercio entre Estados, a menos que se compongan en verdad de tabaco producido en la Isla de Cuba".

La Comisión concede al querellado un plazo de sesenta días para comunicar el cumplimiento de la orden.

QUEDA SIN EFECTO UNA EXPULSION

Cesaron en sus funciones los supervisores militares de San Luis, Oriente y Cruces

La Secretaría de Gobernación, previo expediente, ha dejado sin efecto el decreto de expulsión dictado en 8 de julio de 1919, para que pueda regresar a Cuba Pedro Madrigal García, que fué expatriado por indeseable en aquella fecha.

CESE DE SUPERVISORES MILITARES

For orden de la Secretaría de Gobernación han cesado en sus funciones de supervisores militares de los Términos de San Luis, de Oriente y Cruces los Tenientes Giraudy y Rojas que desempeñaban esos cargos.

SE EFECTUO EL NOMBRAMIENTO DE LAS MADRINAS PARA INAUGURAR EL SANTUARIO DE LA VIRGEN DEL COBRE

De todos los lugares de la isla acudirán peregrinos con el objeto de asistir a las solemnes fiestas con que se celebrará la inauguración.—Brillantísimos actos religiosos

SANTIAGO DE CUBA, Agosto 9. —DIARIO, Habana. — Llegó ayer a esta ciudad el rico industrial señor Salvador Sicars que se encontraba viajando por Europa donde pasó varios meses. Sicars ha vuelto a ponerse al frente de su industria de Ron y de Tabacos.

Continúan los preparativos para la solemne inauguración del Santuario de la Virgen de la Caridad, patrona de los cubanos. Ayer fueron nombradas las madrinas del santuario que serán las siguientes: Señora del Presidente de la República, Elvira Machado de Machado; señora Angela Elvira Machado de Obregón; señora América Arias, viuda de Gómez; señora Buenaventura Bover de Barceló; señora Dolores Acha de Armas; señora Belén Sánchez de Rousseau; Garzon de Garri; Viña de Bravo; Fernández de Castellví; Elisa Forment de Casas; María Romero de Coca; Rebeca de Jongh de Salazar; Caridad Puyans de Dellunde; Tomasa Figueredo de Cavez; Rita Casas de Fernández Marcané; Caridad Bolívar de Bergnes; Mercedes Espinosa de Mestre; Margarita Sánchez de Castro; Dolores Acha de Bravo; Esperanza Espinosa de Diol; Josefa Lamarque de Bosch; María Bosch de Mercadé; Margarita Bosch de Arias; Dumois de Abril Amores; Carolina Fernández de Vidal; Emma Fajardo de Real; Magdalena Pezuela viuda de Bravo; Catalina Tamayo viuda de Neyra; Teresa Tamayo; Belén Viejo; Caridad Ferrer Vaillant Mercedes Guarch, viuda de Bory; Celeste Ros de Uriarte; Pasalodos de Rodríguez Cáceres; Cristina Vinet de Castellví; Magdalena Vinent de Duque de Heredia; Esperanza Mena de Aguilera; Mamy Salazar de Fernández Diana; Lamar de Valiente; Cristina Ferrer de Herrera; Corina Mestre de Arango; Carbonell de García Vidal; Ursula Duany de Portuondo; Gloria Rivas de Chibás; Digna Salcedo de Hill; Ana Pezuela viuda de Bravo; Carmen de la Torre de Duany; Carlota Ferrer de Mármol; Emma Ferrer de Hechavarría; de Narganes; Marquesa de San Miguel de Aguayo; Lily Padró de Castellví.

Ante la brillante lista anterior, huelga decir que las fiestas religiosas serán brillantísimas, sin contar que durante las mismas acudirán innumerables peregrinos de todos los lugares de la Isla para visitar a la patrona de Cuba en su suntuoso templo. — **Perera**, Corresponsal.

BARCELO SALDRA PARA EL CANADA

Se interesa por el drenaje de los terrenos pantanosos a fin de aplicarlo a su provincia

NUEVA YORK, agosto 9.—(UP.) El señor José R. Barceló, gobernador de la provincia de Oriente, que se encuentra en esta ciudad en uso de licencia, saldrá el sábado para efectuar una excursión en automóvil por el Canadá, llegando hasta las Montañas Rocosas canadienses.

El señor Barcelo demuestra gran interés en conocer el drenaje de los terrenos pantonosos, para aplicarlo a su provincia.

SE ERIGIRA UN BUSTO A L. WOOD

Será levantado en el parque del Maine enfrente del monumento que lleva ese nombre

A propuesta del Secretario de Obras Públicas el señor Presidente de la República firmó al medio día de ayer un decreto, disponiendo que con los sobrantes del presupuesto para la reconstrucción del monumento al "Maine" se proceda a la erección de un busto al General Wood, que se colocará frente al referido monumento en el parque de su nombre.

(Continúa en la pág. DOCE)

En los nuevos aranceles cubanos se trata de estimular de una manera adecuada la diversificación de los productos agrícolas

EL DOCTOR GUTIERREZ DE CELIS, SECRETARIO DE HACIENDA, QUE SE HALLA EN LOS ESTADOS UNIDOS, HA HECHO UNAS IMPORTANTES DECLARACIONES, ESPECIALES PARA EL "DIARIO DE LA MARINA" RESPECTO A LOS ARANCELES

WASHINGTON, agosto 9. (U.P.)—Describiendo la actual situación financiera de Cuba como basada en un sólido crédito, robustecido por sanas reformas presupuestales inauguradas y hechas efectivas por el Presidente Machado, el doctor Santiago Gutiérez de Celis, Secretario de Hacienda de Cuba, ha declarado hoy a la United Press en una interviú exclusiva, que la reputación de Cuba entre los financieros de los Estados Unidos nunca había sido mejor que en los momentos actuales.

El doctor Gutiérrez de Celis vino a Nueva York el 24 de julio para concluir el convenio con los banqueros Morgan para una emisión de nueve millones de pesos en bonos para retirar una deuda interior por esa ascendencia contraída con acreedores cubanos.

"El éxito de mi misión aquí—dijo—ofrece amplia prueba de la exactitud de mis afirmaciones con respecto a la actual situación económica de mi país. El convenio que acabamos de concertar con la Casa Morgan pondrá no solamente nueve millones de pesos en la circulación de Cuba, sino que se ha realizado sin el pago de comisiones bancarias y sin exigencia de especiales garantías. Al mismo tiempo, el tipo de interés sobre esa porción de nuestra deuda se ha reducido desde seis a cinco y medio por ciento al año".

La nueva emisión de bonos firmada el 25 de julio se amortizará en un período de diez años por una serie de pagos anuales.

Mayor estabilidad obtendrán las finanzas cubanas, según el Dr. Gu-

(Continúa en la pág. DOCE)

SUSCRIPTORES:

Para anuncios económicos en horas de oficina llame a los teléfonos M-4115 M-3378

Después de las cinco de la tarde y en días festivos llame al Teléfono A--3856

PARA SUSCRIBIRSE LLAME AL M-84-04

M.E.C.D. 2016

ELIXIR ESTOMACAL

SAIZ DE CARLOS

(STOMALIX)

Es recetado por los médicos de las cinco partes del mundo porque tonifica, AYUDA A LAS DIGESTIONES y abre el apetito, curando las molestias del

ESTÓMAGO e INTESTINOS

Dolor de Estómago
Dispepsia
Acedías y Vómitos
Inapetencia
Flatulencias

Diarreas en Niños y Adultos que, a veces, alternan con Estreñimiento
Dilatación y Úlcera del Estómago
Disentería

OBRA COMO ANTISÉPTICO DEL APARATO DIGESTIVO curando las diarreas de los niños incluso en la época del destete y dentición.

Ensáyese una botella y se notará pronto que el enfermo come más, digiere mejor y se nutre, curándose de seguir con su uso.

Venta: FARMACIAS y DROGUERÍAS y SERRANO, 28 y 30, MADRID (España)

J. RAFECAS Y CA., Teniente Rey, 19. Habana. Unicos Representantes y Depositarios para Cuba.

VD. PODRA ANDAR TAN LIGERO COMO ELLOS...

NINGUN MEDICAMENTO EMPLEADO PARA COMBATIR LA GOTA Y EL REUMATISMO HA DADO RESULTADOS QUE PUEDAN COMPARARSE A LOS DEL

LICOR LAVILLE

Es el medicamento mas seguro y exento de peligro para calmar el dolor y contener los accesos.

COMAR & CIA

20, Rue des Fossés St. Jacques—PARIS.

FELIPE RIVERO Y ALONSO

ABOGADO Y NOTARIO

Se entregan con su legalización Consular las escrituras destinadas al extranjero. Rapidez en el despacho de toda clase de escrituras. Traducción para protocolarlos de documentos en los idiomas inglés y francés.

EDIFICIO:
BANCO COMERCIAL DE CUBA
AGUIAR, 13, Dptos. 710, 11 y 12. Teléfono M-1472.

Allsteel

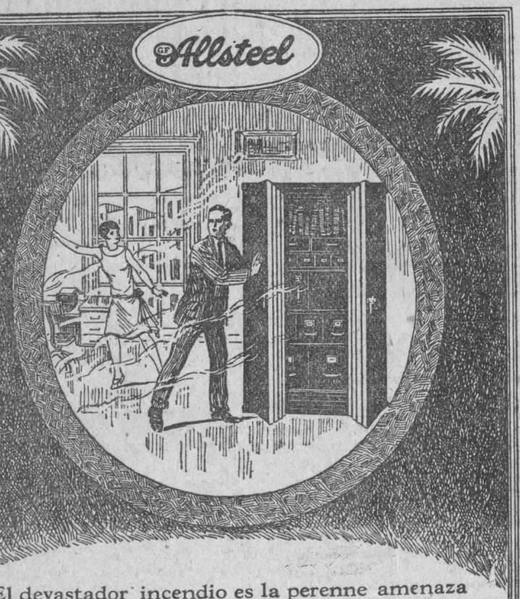

El devastador incendio es la perenne amenaza de los negocios.
¿Será Ud. la víctima del próximo.
Asegure su tranquilidad confiando a una Caja "Allsteel" sus documentos importantes.
Hay distintos tamaños y atractivos precios.

MORGAN & McAVOY COMPANY
Aguiar No. 73 Habana
LAUREANO GARCIA
José A. Saco baja No. 13 Santiago de Cuba
EL CAMAGUEYANO
República 76-78 Camagüey

N. Gelats & Co. BANQUEROS HABANA Aguiar 106-108

Vendemos cheques de Viajeros Pagaderos en Todas Partes del Mundo y Cartas de Crédito Circulares en las mejores Condiciones

"SECCION DE CAJA DE AHORROS"

Recibimos Depósitos en esta Sección Pagando Interés de 3 por 100 Anual

Todas estas operaciones pueden efectuarse también por correo

NOTICIAS DEL PUERTO

EL ADMINISTRADOR DE LA ADUANA HA DICTADO UN REGLAMENTO INTERIOR PARA EL FUNCIONAMIENTO DE AQUELLA

Se han pedido precios de flete a la Compañía Trasatlántica para el envío de una buena partida de azúcar a España para después de que esté en vigor el tratado de comercio con Cuba

El Administrador de la Aduana de la Habana ha dictado un reglamento interior para el mejor funcionamiento de todas y cada una de las dependencias de su Departamento, reglamento que está encaminado a determinar de manera precisa las funciones de cada uno de los empleados, sus deberes y responsabilidades.

Para la mejor aplicación de ese reglamento se han celebrado reuniones sucesivas con los vistas, los tenedores y los inspectores en general, siendo presidido cada grupo por sus respectivos jefes.

AZUCAR PARA ESPAÑA

Para después del día 11 del actual, en cuya fecha será puesto en vigor el nuevo tratado comercial entre España y Cuba, se han pedido precios de fletes para el envío a España de una buena partida de azúcar cubano, al señor Manuel Otaduy, Agente de la Trasatlántica Española en la Habana.

RECORD DE CARGA

Los señores Albertini y Varona han establecido un record de cargamento de mercancías en el puerto, pues en 7 horas y 30 minutos embarcaron en el vapor noruego Nyhavn, por sus cuatro escotillas, 9,782 sacor de azúcar.

NUEVO CABLE

Entre la Habana y Casa Blanca se ha tendido un nuevo cable submarino, para el servicio telefónico y telegráfico.

LOS DESTROYERS AMERICANOS

Ayer se hicieron a la mar los destroyers americanos 100 y 102, que estuvieron varios días en la Habana.

BARCOS DE CARGA

Los siguientes barcos de carga llegaron ayer: el inglés Hollypark, de New Orleans, con carga general; los ferries Estrada Palma y Henry M. Flogler, De Key West, con 26 wagones cada uno y el hondureño Wawa, de Kingston, con cargamento de madera y dos pasajeros.

LA RUTA DE LA FLORIDA

Por la ruta de la Florida y en el vapor americano Cuba, de la Peninsular Occidental S. S. Co., embarcaron ayer los señores Asuaga, Germán M. Ruiz y familia, Eugenio López, doctor Luis Menocal, Patrocinio Sánchez, Luisa Rey Rueda, Emilio Sánchez, Estrella Fonts, Emilio Sánchez, Vicente Milián y familia, Enna Rodríguez, Juan Oropesa y familia, Sebastián Fernández, Aurora Avellanal, José A. Mendoza, Nicolás Borrell, Felicia Muñoz, y Juan Gallegos.

En el Governor Cobb, llegaron por la tarde, por la misma ruta, 55 pasajeros, entre ellos los señores Juan R. López Seña, Francisco C. Padrón y Luis León.

EL ABANGAREZ

De Colón llegó ayer tarde el vapor americano Abangarez, de la Flota Blanca, con carga y pasajeros en tránsito.

VIAJEROS DISTINGUIDOS

En el vapor Calamares, de la Flota Blanca, llegarán hoy de paso para los Estados Unidos el doctor Guillermo García de Paredes, Jefe de Sanidad de la República de Panamá, a quien acompaña su esposa la señora Luz Graciela Charini, hija del Presidente de dicha república, para los cuales se han concedido las cortesías de estilo.

LOS CORREDORES DE ADUANA

Ayer tarde la Directiva de la Asociación de Corredores de Aduana, presidida por el señor Carlos de la Torre, hizo una visita de cortesía al Administrador de la Aduana y le expuso algunos reparos sobre órdenes últimamente dictadas que entorpecen los despachos de las hojas y mercancías.

HURTO

Ernesto Miranda, vecino de Regla, fué arrestado a la salida de los muelles de Paula porque conducía un saco y al ser registrado se vió que contenía una hélice de bronce de 12 pulgadas de largo, que según el detenido la extrajo del mar frente a unos muelles.

DETENIDO

Félix Bertrán fué arrestado por los aduaneros por que tripulaba una cachucha pintada de verde que no tenía ni nombre ni folio y conducía varios sacos vacíos, por lo que estiman dichos aduaneros que el Bertrán iba a cometer un robo de mercancías en los muelles.

PERSIGUIENDO CONTRABANDO

En la madrugada anterior el Teniente Corrales, con un grupo de vigilantes a sus órdenes, hizo un recorrido por el litoral de la Chorrera y procedió a hacerle un registro a la lancha americana V 15208, por confidencias de que la misma iba a salir con un contrabando de hombres para las costas de la Florida, pero nada anormal se advirtió en dicha embarcación.

EL TIMO DEL EMBARCO

El vigilante número 637 de la Policía Nacional presentó en la Estación de la Policía del Puerto a Francisco Alvarez, vecino de Habana número 99, al que arrestó cerca de los muelles a petición de José Gitter, quien lo acusa de haberle estafado una cantidad de dinero con la promesa de que lo embarcaría clandestinamente para los Estados Unidos, lo que no ha cumplido, por lo que se considera estafado.

EL CORREO DE LA WARD LINE

Directo de New York llegó ayer tarde el vapor correo americano Siboney, de la Ward Line, que trajo carga general y 108 pasajeros.

Llegaron en este vapor los señores Alfredo Zayas, hijo del ex-Presidente de la República doctor Alfredo Zayas, doctor Pedro Alvarez, Manuel C. Alcántara, Alcides Betancourt, Juan M. Casanova, Manuel Casanova, Antonio Carneiro, doctor Fernando Escobar doctor Mario F. Recio y Miguel Pérez.

OBRERO LESIONADO

Trabajando en los muelles resultó lesonado levemente de manera casual el jornalero Benito Vidal González.

PASAJEROS POR LA FLOTA BLANCA

Los siguientes pasajeros embarcarán en los barcos de la Flota Blanca en la presente semana:

En el Abangarez, para New Orleans, embarcarán hoy el doctor Florencio Guerra Cónsul de Cuba en Kansas City Mo., y las religiosas Antonia Suárez, Joaquina Oset y Paulina M. J. Pillot.

En el Ulúa, que procede de Centro América zarpará mañana para New York, van el Teniente Francisco Bens y sus sobrinos Roberto, Marcelo y Olga, el señor Carlos Fonts y señora, Octavio Sauleda, Justo V. Jiménez, Pedro N. Benítez, Roberto Heydrich, Concepción García, Consuelo San Juan y Judieta Bevaqua.

ROBO DE UNA EMBARCACION

El encargado de las embarcaciones de Miramar Yacht Club dió cuenta a la Policía que le habían robado una lancha que dicho club tiene destinada a salvamentos, habiéndola encontrado como a 200 metros del lugar donde estaba amarrada, creyendo que se la hurtaron para dar un paseo.

SALIDAS

Los siguientes barcos salieron ayer: el "Amapala", para La Ceiba; el Cuba y los ferries, para Key West; el Publiker, para Filadelfia; el danés Gorn, para Cárdenas; el Presidente Monroe, para San Francisco de California y el italiano Tirso, para Puerto Barrios.

DURA ES LA LEY

Ayer tarde llegaron en el Siboney dos hermanos, de apellido Presno, uno de los cuales era tripulante del vapor americano Siboney y deseando que su hermano fuera a los Estados Unidos, aprendiera inglés y buscara allí trabajo lo llevó de polizón en dicho barco, por lo cual la Inmigración americana no sólo ha devuelto al que fué como polizón, sino también ha notificado a la Ward Line que tiene que desenrolar al otro en la Habana, pues no lo admite más como tripulante de dicho barco.

EL ADMINISTRADOR DEL CHAPARRA

Por el vapor Siboney llegó ayer tarde M. W. S. Bartlet, Administrador General del Central Chaparra.

EL DR. ESCOBAR

También ha regresado a la Habana el doctor Fernando Escobar, antiguo oficial médico del Servicio de Cuarentenas de Cuba que ha cesado en dicho cargo.

Almorranas Protuberantes

En casos de esta naturaleza hay gran riesgo de la reventazón de las venas y con consecuencia la pérdida de sangre, y es preciso aplicar tan pronto como sea posible el Man Zan. Esto reducirá la hinchazón, calmará la inflamación y hará desaparecer todo el dolor. Muchas curas notables han sido efectuadas por el Man Zan y la preparación ya puede obtenerse en la Droguería del Dr. Sarrá, Habana. El precio solamente es de $6.65 el tubo (o $0.80 si se remite por correo, porte pagado, envuelto en un papel liso) y difícil sería indicar mejor remedio.

Ext. 1050 d-10.

EVIAN CACHAT

Exija siempre el Agua de EVIAN-CACHAT y no se contente de pedir solamente Agua de EVIAN

Solo el Manantial CACHAT está prescrito por el Cuerpo médico francés

Rehuse toda substitución

Cámara de Comercio Americana

NOMBRADO MR. WALTER M. DANIEL VICE-PRESIDENTE DEL COMITE CONSULTIVO

Mr. Walter M. Daniel, Director de la Cámara Nacional de Comercio de los Estados Unidos y también Director de la Cámara Americana de Comercio de Cuba, ha sido nombrado vice-presidente del Comité Consultivo del Departamento de Comercio Extranjero de la referida Cámara Nacional de Comercio.

El Comité Consultivo es uno de los organismos interiores más importantes de la Cámara Nacional, puesto que no solamente atiende para ésta todos los asuntos que se relacionen con el comercio extranjero sino que también actúa como Comité Consultivo en los planes y organización del Bureau de Comercio Doméstico y Extranjero del Gobierno Americano.

Mr. Louis E. Pierson, Presidente de la Cámara Nacional de Comercio, en la comunicación que le envía Mr. Daniel rogándole acepte su designación para tan importante cargo, hace justicia a la meritoria labor de este último con las siguientes palabras:

"Con motivo de los servicios rendidos por usted como miembro de nuestra Directiva y el interés que siempre ha desplegado en los movimientos de esta Cámara, reconocemos en usted la capacidad necesaria para añadir, en ese cargo, mayor efectividad a las labores de esta Cámara".

NOTICIAS DE LA TERMINAL

FUE TRAIDO DE SANTA CLARA PARA EL PRESIDIO TOMAS ALAIZA, QUE DESFALCO MAS DE $40.000 AL BANCO DEL CANADA

De Pinar del Río fué traido también al presidio nacional José García Calvo, matador del teniente del ejército, Juventino García, supervisor militar de Viñales.—Movimiento de viajeros

ALAIZA, A PRESIDIO

En el tren de la tarde, llegó ayer de Santa Clara, una cordillera de la Guardia Rural, conduciendo a esta capital, para su ingreso en el Presidio, a varios sentenciados a reclusión temporal por la Audiencia de aquella provincia.

Entre ellos venía Tomás Alaiza, el empleado de la sucursal del Royal Bank, en Sansti Spíritus, que desfalcó a esa entidad bancaria en más de 40 mil pesos, sentenciado a 6 años y 1 día.

EL MATADOR DEL TENIENTE GARCIA

Ayer fué traído a esta capital, para su ingreso en el Presidio, a extinguir una condena que le ha sido impuesta por la Audiencia de Pinar del Río, José García y Calvo, matador del teniente del Ejército, Juventino García, Supervisor Militar de Viñales.

EL DIRECTOR DEL HOSPITAL DE CARDENAS

Regresó ayer a Cárdenas, el doctor Luis Ros, Director del Hospital de Santa Isabel. en aquella ciudad.

LOS REMEROS DEL CLUB NAUTICO DE SANTIAGO DE CUBA

En el tren "Expreso Limitado", llegaron ayer a esta capital, los remeros del Club Náutico de Santiago de Cuba, que tomarán parte en las regatas del día 21 en la Playa de Marianao.

Se nombran: Manolo González, Antonio Prats, Rafael y Luis Fuente, José Bastrán, Daniel Fernández, Luis A. Gasso, Florencio Júztiz, German Seibane, Juan Gabriel Velázquez, Enrique Caminero y Angel Martínez.

Con ellos venía el "coacher" Chas. Stephenson. Traían con ellos la canoa.

Los señores Franca, Urbano del Real, Rafael Posso y otros, acudieron a la Terminal para recibir a los remeros orientales.

EL JEFE DE SANIDAD DEL DISTRITO NAVAL DEL SUR

En el tren directo, llegó ayer de Cienfuegos, el teniente médico de la Marina Nacional, Angel Betancourt, Jefe de Sanidad del Distrito Naval del Sur.

EL SUPERINTENDENTE DE LA DIVISION "CUBAN CENTRAL"

Acompañado de sus familiares, llegó ayer de Sagua la Grande, el señor Harry Pearson, Superintendente de la División "Cuban Central", de los Ferrocarriles Consolidados.

Utilizaron el coche-salón 203, que vino agregado al tren regular de viajeros de la mañana.

A SAN MIGUEL DE LOS BAÑOS

Salieron ayer para el balneario de San Miguel; el doctor José López Silvero, jefe de despacho de la Secretaría de Sanidad y Beneficencia; S. Ferrer; el doctor Bazar; Eladio Blanco; Secundino Díaz.

EL DR. HERNANDEZ MIYARES

Llegó ayer a esta capital, procedente de Santiago de Cuba, el doctor Enrique Hernández Miyares, Catedrático competente de la Escuela Normal de Oriente.

Acompañaban al doctor Hernández Miyares sus familiares.

GESTION DE INSTRUCCION PUBLICA EN ORIENTE

Regresó ayer de Bayamo, después de atender en aquella ciudad distintas comisiones, el doctor Isidoro García Batista, inspector de Instrucción Primaria.

LOS POLITICOS

Llegó ayer de Matanzas, el Senador Horacio Díaz Pardo.

En el tren de la tarde llegó de Cárdenas, el ex-Representante Santiago Verdeja.

Llegó de Matanzas el Coronel Víctor de Armas, Presidente de los conservadores de dicha provincia.

LOS TRENES DE CAIBARIEN Y CIENFUEGOS

En estos trenes llegaron ayer:

El señor Manuel M. de la Torre: Antonio Risual: la señora María Luisa Valdés de Pérez.

Nuestro compañero en la prensa. Delfín Veneros, Presidente de La Financiera, y sus familiares.

El señor Pedro Santovenia; Luis Fernando Vidal; Manuel Perea; Antonio Portalodo.

El señor Juan Rabell; José Ramón García; Carlos Artze: Eusebio Aguilera; José Avila y su esposa.

EL EXPRESO LIMITADO DE STGO. DE CUBA

Llegaron ayer en este tren:

La señora Concepción Barrero de Delgado y su hija María Margarita; David Núñez y su esposa.

El doctor Luis Martínez Reyes; Pompeyo Sariol y sus familiares; Armando Soria; H. Stevens.

El comandante Mauricio Montejo; José Miguel Montejo Miranda y sus hijas Lolita y Anita.

El señor Joaquín Naranjo; Rafael Fernández; José Cuevas; Juan Reyes.

LOS TRENES A CARDENAS Y CAIBARIEN

En estos trenes salieron ayer:

La señora Adela Herrera, viuda de Alvarez; Manuel González Vega; Baldomero Palacios.

El señor P. U. Morera; Maximiliano Smith e hijos; el ingeniero H. L. Lambert, al servicio de los Ferrocarriles Unidos.

LOS TRENES A GUANE

En estos trenes salieron ayer:

El licenciado Alvarez Escobar; la señora Teresa del Río de Pujol; Lorenzo Alvarez de la Campa.

El señor Isidoro Ruiz; Delfín González; Secundino Martínez de la Campa.

TREN A SANTIAGO DE CUBA

En este tren salieron ayer tarde: La señora de Mouriño y sus hijos, que se dirigieron a Varadero; a Camagüey: Federico Vázquez, el doctor Germán Alvarez Fuentes; a Omaja: Benjamín León; a Perico; el doctor Heliodoro Gil; a Cárdenas: José Antonio Franchi Alfaro; Jefe de Venta de La Tropical; a Santa Clara: la doctora Adelina Ruiz; la señorita Charito Ramos; el inspector de Comunicaciones Jesús Diéguez, José Castro; a Sagua la Grande; Teófilo González; a Cárdenas: el doctor Carlos Betancourt; Ricardo Cabezón y sus familiares; a Matanzas: el doctor Juan Dulzaides, Mariano Alvarez; a Jaruco: Eleuterio Gácita.

TREN DE STGO. DE CUBA

En este tren llegaron ayer tarde: El señor Manuel Goirigolzarri, procedente del Central "Progreso"; de Trinidad: Luis Felipe Torrado: de Camagüey: J. M. Fernández y sus familiares.

Dr. GARCIA AMADOR

ESPECIALISTA DE PARIS, BERLIN Y LONDRES

PIEL, VENEREO, VIAS URINARIAS

De regreso de Europa dispone con la OZONOTERAPIA para la curación rápida de la BLENORRAGIA Y SUS COMPLICACIONES, IMPOTENCIA, ESPERMATORREA. Visión directa de la URETRA y de la VEJIGA. Tratamientos eficaces para la piel con DIATERNA, ELECTROLISIS y NIEVE CARBONICA.

Consultas: San Nicolás 9, de 10 a 12 y de 4 a 6. Teléfono A-1471.

Para pobres lunes, miercoles y viernes de 6 a 7 p. m.

PARA RESFRIADOS, GRIPPE O INFLUENZA

y como preventivo, tómese el LAXATIVO BROMO QUININA Es un remedio eficaz y probado. La firma de E. W. GROVE se halla en cada cajita.

DR. GONZALO PEDROSO

CIRUJANO DEL HOSPITAL MUNICIPAL DE EMERGENCIA

Especialista en Vías Urinarias y Enfermedades venéreas. Cistoscopía y cateterismo de los uréteres. Cirugía de Vías Urinarias. Consultas de 10 a 12 y de 3 a 5 p. m. en la calle Avenida de la República 254.

E 16 Ind. 1 Ea.

LA REGENTE

Ruega a todas aquellas personas que tienen alhajas empeñadas y adeudan seis meses, pasen por esta casa de Neptuno y Amistad, a fin de no incluir dichas prendas en el extraordinario remate que ha de efectuarse el día 12 del presente mes a las ocho de la mañana.

Para adquirir una joya de gusto, aproveche esta gran subasta.

Dr. Hernando Seguí

GARGANTA, NARIZ Y OIDOS

PRADO, 38; DE 12 A 3

DURANTE LA ESTACION CALUROSA cuando usted, se fatiga fácilmente y le falta energía, se siente abatido, nervioso, irritable y debilitado, tome una cucharadita de SALVITAE en un vaso de agua.

REFRESCA, VIGORIZA, LIMPIA Y PURIFICA.

Salvitae

Estimula el HÍGADO, y los RINONES entona la DIGESTIÓN, limpia y purifica el CONDUCTO INTESTINAL, elimina el ÁCIDO URICO, evita la POSTRACIÓN y la LANGUIDEZ.

REMATE DE PRENDAS

Que se efectuará el día 15 de Agosto a las 9 de la mañana en el BANCO DE PRESTAMOS SOBRE JOYERIA, de las prendas procedentes de contratos vencidos.

BANCO PRESTAMOS SOBRE JOYERIA, S. A.

Consulado No. 11 casi esquina a San Rafael. Tel. A-9982

7806 alt 3-d-10

DOS COMERCIANTES DETENIDOS POR FALSIFICADORES

Han sido detenidos y presentados ante los Tribunales de Justicia dos comerciantes de gran crédito por haber falsificado la acreditada marca de frijoles Franceses "CABALLO".

Recomendamos mucho a los favorecedores de los frijoles de la SIN RIVAL MARCA "CABALLO" pongan atención en el diseño y especialmente en el precinto que lleva al final de la costura del cierre de saco para que no sean sorprendidos por algunos poco escrupulosos que se dedican a envasar frijol de inferior calidad en sacos que han servido para frijol marca "CABALLO".

Perseguiremos y aplicaremos todo el rigor de la Ley a todos aquellos que por algún medio tratan de falsificar los afamados FRIJOLES FRANCESES DE LA SIN RIVAL MARCA "CABALLO".

¡¡¡¡¡DETALLISTAS!!!!!

Exigid siempre en todos los almacenes que os entreguen FRIJOLES FRANCESES MARCA "CABALLO" DE LAS CLASES MARROW GIGANTES, MARROW PRIMERA, IMPERIALES, BLANCOS MEDIANOS Y RAYADOS, CUYA EXCELENTE COCHURA Y EXQUISITO SABOR NO HAY NINGUN OTRO FRIJOL QUE LE IGUALE.

C. Tellaeche y Co., Representantes

Almacenistas de Víveres. Cuba 60

Teléfono A-3068

Frío Constante

Puro - Seco - Invariable

Como el frío de las nieves perpetuas en las altas cordilleras, el frío eléctrico del Refrigerador SERVEL es seco y puro, y no varía.

En un SERVEL se puede conservar la leche en buen estado varias semanas, y las frutas y legumbres pueden durar indefinidamente, sanas y deliciosas.

El SERVEL, también congela el agua de beber formando cubitos de hielo muy útiles en todas las comidas. Y congela sorbetes, granizados, flanes y otras golosinas.

A la vez elimina las molestias del reparto del hielo, la incómoda vasija para el goteo de las neveras y la necesidad de limpiar depósitos de hielo.

SERVEL

GENERAL ELECTRIC COMPANY OF CUBA

M.E.C.D. 2016

NOTICIAS DEL MUNICIPIO

EL ALCALDE INSPECCIONO AYER LAS LLAMADAS ACADEMIAS DE BAILE Y LOS CENTROS DE SOCORRO DE LA CIUDAD

Una comisión de comerciantes, profesionales e industriales de la calle Neptuno se entrevistó ayer con el Alcalde a fin de tratar de ciertas mejoras que solicitan para aquella vía

INSPECCION A LAS ACADEMIAS DE BAILES Y CENTROS DE SOCORRO

Acompañado del Jefe de Espectáculos, señor Francisco J. Sierra, giró anoche una visita de inspección el Alcalde, doctor Miguel Mariano Gómez, a las sociedades de bailes o academias, donde se ofrecen fiestas todas las noches.

En estos días ha sido tema obligado en las esferas policiacas, en la Secretaría de Gobernación y en la Alcaldía, este asunto de las llamadas academias de baile, y en defensa de cuya existencia ordenada, como lugares de sana expansión, rindió al Alcalde un interesante informe el Jefe de Espectáculos, cuya publicación hizo el DIARIO DE LA MARINA en su edición del lunes.

Pero deseando el doctor Gómez Arias conocer de manera personal el funcionamiento de las Academias, fué que anoche, de manera inesperada, se personó en las academias, comprobando la eficiencia de la labor encomendada al señor Sierra y al inspector delegado en ese servicio, señor Lorenzo Balbi.

EN LOS CENTROS DE SOCORRO

También anoche inspeccionó el doctor Gómez Arias los distintos centros de socorro, para comprobar si el personal médico de estos cumple debidamente con sus obligaciones en las horas de la madrugada.

EMPLEADOS EN SUS PUESTOS

Fueron repuestos ayer, de conformidad con acuerdos respectivos de la Comisión del Servicio Civil, el señor Miguel Palacios, oficial segundo de la Comisión del Impuesto Territorial, y la señorita Carmen Zarragaitia, oficial primero de esa propia oficina.

COMISION DE OBREROS EN LA ALCALDIA

Una comisión de obreros, presidida por el señor Juan Arévalo, se entrevistó ayer con el doctor Miguel Mariano Gómez, felicitándolo por su gestión administrativa al frente de la Alcaldía Municipal, y por su triunfo político en las elecciones especiales del día 31 de julio anterior.

GESTIONANDO EL PAGO DE UNA EXPROPIACION

El doctor Jover, en su condición de propietario de la casa Avenida de Italia casi esquina a Mayor Gorgas, celebró un cambio de impresiones con el Alcalde, tratando con él acerca de la forma en que el Municipio ha de pagarle el importe del terreno que deja para vía pública frente a la referida propiedad.

Comoquiera que esa finca urbana, está gravada por un censo a favor del Ayuntamiento de la Habana, no es posible abonar la expropiación sin antes dejar la propiedad libre de todo gravamen. Para solucionar este asunto, es preciso esperar la constitución de la nueva Cámara Municipal, la única autorizada para cancelar los censos de que disfruta el Municipio.

El doctor Gómez prometió al doctor Jover dar cuenta al Ayuntamiento de su deseo de realizar la referida cancelación, recomendándole acceda a tal solicitud; para después abonarle el importe de la expropiación que se realiza frente a su residencia, y que libra a la Avenida de Italia del único saliente que entorpece su alineación.

POLICIAS DEL AYUNTAMIENTO REPUESTOS

En la Presidencia del Ayuntamiento se recibió ayer la respuesta dada por la Comisión del Servicio Civil a la consulta que se le hiciera por el actual Presidente de la Corporación, señor Zorrilla, acerca de cómo debía de llevarse a cabo la reposición ordenada de los policías de la Cámara Municipal, señores Emilio Suárez y Tomás Dorrego.

De conformidad con lo resuelto, deben de cesar para que se le de posesión a los referidos policías, los señores Félix Ateche y Blas Soto, que ocupan iguales cargos.

LAS MEJORAS EN LA CALLE DE NEPTUNO

El doctor Miguel Mariano Gómez, Alcalde Municipal, recibió ayer la visita de una comisión de la Asociación de Comerciantes, Profesionales e Industriales de la calle de Juan Clemente Zenea, Neptuno, integrada por los señores Genaro Pedroarias, Maseda y Beneján, qué estuvo tratando de las mejoras que son necesarias en esa importante vía comercial, y de la que nos hemos ocupado en días anteriores, al comentar la instancia elevada a la Alcaldía por la entidad referida.

Desean los comisionados, que el doctor Gómez, al poner en práctica su nuevo plan para embellecer el sistema de alumbrado público de la Habana, tenga en cuenta las necesidades de la calle de Neptuno.

El Alcalde ha prometido a sus visitantes atenderlos, dándoles seguridades de que el Departamento Municipal de Fomento incluirá en el plan de reformas los deseos de esos comerciantes y vecinos.

EXPEDIENTES DEVUELTOS

Han sido devueltos al Municipio por la Comisión del Servicio Civil, los expedientes personales de los señores Gabriel Valdés y Parcero, Romeo Hernández y Valdés y Amado A. Fundora.

MAS LUZ PARA LOS MUSICOS

Gonzalo Roig, Director de la Banda Municipal de Música, ha interesado del Alcalde ordene que en el Parque Maceo y en la Glorieta del Malecón se coloquen, por lo menos, dos focos eléctricos más, a fin de que los músicos de la organización tengan luz suficiente, para leer las partituras durante las retretas.

PAGO DE ALQUILERES RECLAMADOS

José Fernández y Menéndez, solicita del Municipio se le abonen 200 pesos que le adeuda la Administración, por el alquiler de la casa de su propiedad Real 63, en Arroyo Apolo, durante ocho meses.

BAILE DE PENSION SIN LICENCIA

Ayer tuvo conocimiento la Jefatura de Espectáculos de la actuación llevada a cabo por el inspector de esa oficina, señor Nicolás Duarte, conjuntamente con el teniente de la sexta estación de policía, señor Enrique Díaz, al comprobar que el baile que se efectuaba el lunes último por la noche en la casa Esperanza 8, domicilio de Margarita Martínez, al amparo de un permiso para fiesta gratis, era de pensión.

La fiesta fué suspendida y el jefe de Espectáculos, señor Francisco J. Sierra, ha ordenado que no se conceda, por ahora, más permisos para bailes en la citada casa.

PETICION DE UN EMPLEADO

Víctor Díaz y Febles, empleado de la Administración Municipal, ha recurrido al Alcalde para rogarle no se le descuente su haber en los días que ha dejado de concurrir a su trabajo, pues la ausencia ha sido motivada por haber resultado lesionado el día 31 de julio anterior, al estar realizando labores electorales.

INGRESADOS EN EL REFORMATORIO DE GUANAJAY

La Jefatura de la Policía Nacional informó a la Alcaldía haberse cumplido la orden de ingreso en el Reformatorio de Guanajay, de los menores Silvio Muñoz, Eduardo Valdés, Santiago Alcolea, Antonio Noriega y Castaño y Pedro Guzmán y Luis.

HABERES DEJADOS DE PERCIBIR

El señor Ricardo Lavielle y Castro solicita de la Alcaldía se le abone haberes dejados de percibir como oficial tercero del Municipio.

ERARIO MUNICIPAL

La recaudación obtenida el día 8 de los corrientes en la Tesorería del Municipio, fué la siguiente:

Por Ejercicio Corriente: $31.055.15.
Por Resultas: $699.56. Para el Consejo Provincial: $2.294.54. Y por Ampliación del Presupuesto: 4.237 pesos 73 centavos. Total recaudado: $38.286.98.

Por multas se cobraron 171 pesos, y por concepto de cuotas ocasionales se cobraron $1.503.79.

El balance efectuado ayer en la Tesorería Municipal arrojó la siguiente existencia en Caja: $466.818.94, por Ejercicio Corriente; $116.896.13, del Capítulo de Resultas; y de $17.964.12 por Ampliación del Presupuesto, siendo el total en existencia de $601.679.19.

ALEGATOS DECLARADOS SIN LUGAR

El Segundo Jefe del Negociado de Multas, señor Ramón Puentes, ha elevado al Jefe del Departamento de Gobernación, señor Carlos Peláez, un informe dándole cuenta de no ser posible acceder a la prescripción alegada en distintos expedientes de multas, por haberse llenado en todos ellos los requisitos a que se contrae el artículo 167 de la Ley Orgánica de los Municipios.

INSCRIPCION DE VEHICULOS

En el Negociado de Transporte y Locomoción se inscribió un vehículo del anterior ejercicio que importó 11 pesos. Se expidieron catorce chapas de circulación temporal, cobrándose por ese concepto la cantidad de 8 pesos 40 centavos.

LINEA DE OMNIBUS

Gaspar Pedroso solicita autorización provisional de la Alcaldía para establecer una línea de ómnibus para pasaje denominada Habana.

FIESTA ASIATICA

Interesó ayer permiso de la Alcaldía Antonio Wong, para celebrar una fiesta china el día 14 de los corrientes de 9 a 10 a. m. y de 7 a 8 de la noche, en la casa Zanja 47, debiendo dispararse voladores y cohetes y hacerse música típica.

LICENCIAS DE OBRAS DESPACHADAS

La Jefatura de Fomento remitió ayer a la taquilla número 11 para su entrega a los interesados, previo el pago de los arbitrios correspondientes, las siguientes licencias de obras: casa de dos plantas en Vicente Aguilera 116; edificio de diez apartamentos en 10 entre E y D, en el Vedado; casa de dos pisos en Martí entre Calzada de Bejucal y Máximo Gómez; y una nave para uso comercial en Vigía 36.

ASPIRANTES A CHOFER

Para ser examinados de choferes presentaron ayer sus solicitudes en la Alcaldía, los señores Lorenzo Ruiz, José Merino de la Iglesia, José María Martínez Zardón, Benedicto Castro y Díaz, Fermín Lorenzo Piñón y Rodríguez y Santiago Timoteo Caneiro.

TITULO DE CHOFER CANCELADO

El Juez Correccional de la Cuarta Sección remitió al Municipio el título de chofer número 16377, del señor Gabriel Valdés Llanes, a quien se le decomisó en juicio número 2763 de este año seguido contra él.

SIN EFECTO LA DEMOLICION DE UN RING

Teniendo en cuenta de que el ring para boxeo que se utiliza en el Stadium Miramar es transportable, el Alcalde dejó sin efecto ayer, la propuesta que le hacía la Jefatura de Fomento para su demolición, pues una inspección posterior comprobó que no se trataba de una construcción fija realizada sin licencia.

NAVIEROS AMERICANOS QUE VISITARAN LA HABANA

Estuvo ayer en la Alcaldía el señor Luis González de Mendoza, miembro distinguido de la Comisión Nacional para el Fomento del Turismo, entrevistándose con el doctor Miguel Mariano Gómez, a quien dió cuenta de que en breve visitará la Habana una excursión de agentes navieros de compañías americanas, que vienen a visitar nuestra ciudad en viaje de placer.

TRIBUNAL DE EXAMEN DE CHOFERES

El Tribunal de examen de choferes se constituyó el sábado último en los Fosos Municipales, examinando a 55 aspirantes, de los cuales fueron aprobados 51 y suspendidos 4.

LICENCIAS DE OBRAS DESPACHADAS EN EL MES DE JULIO

El Jefe del Departamento Municipal de Fomento entregó ayer al Alcalde un informe contentivo de las licencias de obras de todas clases expedidas durante el mes de julio último, que ascendieron a 786, recaudándose por este motivo la suma de $21.022.28.

DE LA SECRETARIA DE LA GUERRA

REVISION DE UN PROCESO

Por el Secretario de la Guerra, doctor Rafael Iturralde, se dió curso ayer al decreto presidencial que dispone la revisión del sumario que condenó a seis meses y un día de arresto y expulsión del Ejército Nacional, a el ex-teniente del mismo señor Herrera, y que se convoque a un nuevo Consejo de Guerra para que se actúe en la forma indicada.

CRUZ DEL MERITO NAVAL

Se ha concedido autorización para usar la Cruz del Mérito Naval, con distintivo azul, por 20 aos de servicio, al Teniente de la Marina Nacional, señor Gustavo Valdespino y Aguilar.

AUTORIZACION

Ha sido autorizado para residir en el extranjero, el señor Agustín Solivar, pensionista de la Marina de Guerra Nacional, por ser hijo de uno de los marinos cubanos que figuró en el incidente de la toma de Veracruz en el año de 1914.

MALHECHOR DETENIDO

Al Estado Mayor del Ejército ha participado el Capitán Larrubia, des de Guantánamo que fué detenido por fuerzas a sus órdenes, el acusado Virgilio Larosa, que asaltó en el Camino Mal Paso, territorio de Yateras, al sirio Alberto Aldio, vendedor ambulante, al que llevó ropas.

El detenido está acusado también de haber asaltado en Romana, Florida, a un árabe, a quien robó 500 pesos en joyas y 120 en efectivo.

La detención se llevó a cabo en Arroyón, del territorio de Yateras.

El propio personal del Ejército detuvo a Teófilo Suárez, acusado de ser cómplice del otro detenido.

DE HACIENDA

NUEVAS PENSIONES

El doctor Mario Ruiz Mesa, Subsecretario de Hacienda, dispuso ayer la inclusión en el Registro General de Pensionados de los veteranos siguientes:

Catalina Rodríguez Trujillo; Eliodoro Marichal y Navarro; Santiago Padrón Mayo cp. Evaristo Padrón Mayo; Benigno Alvarez; Juan Francisco Herrera Verdecia; Joaquín Albear Acosta; Luis Francisco Chapman; Eduardo Fernández y Velázquez; Plácido Pizarro; Baldomero Puig y Puig; Félix Donación; Antonio Socarrás Correa; Francisco Rivas Rivas; Ramón Pérez Miralla cp. Ramón Ramón Mazola; Segundo Pupo Pérez; Salvador Almaguer y Peña; Facundo Olivera Bernal; Jesús Cervantes; Francisca Huvert y Vayar; Antonio Rodríguez y Victoria; Abraham Patricio Delavat; Modesto de la Caridad Echemendía y Abstengo; Eufemio Nápoles; José Miguel Zayas cp. Miguel Pardo Betancourt; José Daniel Matos Moreira; José González Díaz; Eduardo Alvarez Pompa; Margarita García Diéguez; Anselmo Caballero; Luis García González; Hortensia Baró; Eduardo Leal González; Cirilo Liset; Catalina Soler.

JUBILACIONES

Se han inscripto en el Registro General de Jubilaciones a los siguientes pensionados:

Agustina Nicolasa Rodríguez Díaz, conserje de la escuela pública en Güira de Melena, Andrés Sánchez Paredes, vigilante de Infantería, de Santa Clara, y Trinidad Artuna y Fraginals, conserje de escuela en Trinidad.

NOTICIAS DE LOS JUZGADOS

LOS DUEÑOS DE UN CENTRICO CAFE DE ESTA CAPITAL HAN SIDO ACUSADOS AYER POR ALZAMIENTO COMERCIAL

Un vigilante fué sorprendido recibiendo dos pesos de un chauffeur para que no lo acusara por una infracción cometida.—Un vigilante que perdió la razón fué enviado a Mazorra

Ramón Piñeiro Taboada, chofer, vecino de Cerro 187, se personó ayer en la Judicial, solicitando hablar con el inspector señor Manuel Gómez. Una vez en presencia de dicho funcionario, expuso que iba a acusar a un vigilante de la Policía Nacional, por lo que el inspector referido le dijo que, sin perjuicio de hacer la denuncia, creía que tratándose de un hecho cometido por el vigilante debía hacer la acusación en la Sección de Expertos, cuerpo dedicado a esas investigaciones y de gran práctica en la materia. Conducido por un agente fué a la Jefatura de la Policía Nacional, acusando ante el Jefe de la Policía, al vigilante 93, del Tránsito, de haberle exigido dinero, a cambio de no acusarlo por una infracción cometida.

Expuso el acusador que por ir en mangas de camisa y sin título manejando un auto, el referido vigilante le requirió, pero él le dijo que le perdonara y que le daría una botella de bebida. Entonces el vigilante le dijo que se dejara de botella y le llevara a Belascoain y Reina, donde presta sus servicios, dos pesos.

Contramarcados dos pesos a la presencia del jefe de la Sección de Expertos, éste, en unión de dos vigilantes á sus órdenes, se escondió. El chofer fué al lugar indicado, entregándole los dos pesos al vigilante 93, Vicente Valdés, que los cogió y los tiró en el cajón del aparato de señales, siendo ocupados allí por el teniente Calvo.

Detenido el vigilante, fué suspenso de empleo y sueldo y presentado al Juzgado de Instrucción de la Sección Tercera, quedando en libertad por haber prestado fianza de 500 pesos.

ALZAMIENTO COMERCIAL

El letrado doctor Ramón Masforroll Bernal, a nombre de los propietarios del edificio en el que se encuentra instalado el Café Central, Zulueta y Neptuno, acusó a los dueños del café, Alvarez y Noval, contra los cuales tiene establecido juicio de desahucio, de haber cerrado el café después de sacar del mismo mercancías y objetos, abandonando el local el gerente Manuel Noval, con ánimo de perjudicarles y burlar a su cliente en la acción civil establecida.

PANAMEÑO AGREDIDO

José Rafael, de la raza de color, de Panamá y sin domicilio, que se hallaba en estado de embriaguez, fué asistido en el primer centro de socorro de contusiones en todo el cuerpo, especialmente en la cara, con pérdida de un incisivo y contusiones en ambas regiones labiales, siendo su estado de gravedad.

El vigilante 313, C. Pérez, declaró que el lesionado en estado de embriaguez insultaba al público, escandalizando, en Compostela entre las calles de O'Farrill y Fundición, habiéndole dicho varios individuos que había sido agredido por un individuo de su raza con el que sostuvo una reyerta.

El herido declaró que fué agredido por dos mujeres y un hombre.

El vigilante citado anteriormente, detuvo poco después a Román Brindis Sando, de la raza de color y vecino de Compostela 207 y a Margarita Grau Esponda, de Placetas, de 23 años y vecina del mismo domicilio. Román agredió a Rafael causándole las lesiones que sufre, porque no abonó a Margarita cierta cantidad que le adeudaba Román. Ingresó en el vivac.

VIGILANTE DEMENTE

Por haber perdido la razón, fué remitido en una ambulancia a Mazorra, el vigilante número 629, A. Martínez, de la octava estación.

ROBOS

Jorge Sánchez Rodríguez, de 38 años de edad, vecino de Quiroga 9, denunció a la Policía que un individuo de la raza de color dió varios barrenos a la casa contigua a la suya y trató de violentar las ventanas, dándose a la fuga al verlo él.

—A Emilia Martínez Reyes, de Zequeira 12 altos, le violentaron la puerta y un escaparate, sustrayéndole ropas y alhajas por valor de 130 pesos.

—Nicanor Menéndez y Fernández, vecino de Amistad 46, le sustrajeron ropas por valor de 100 pesos y un reloj. El dinero y la ropa fueron halladas por los Expertos en la azotea, no así el reloj que aprecia en diez pesos.

—Salomón Villar, de Luz 8, denunció que le sustrajeron prendas por valor de 50 pesos.

EMPLEADO MUNICIPAL ACUSADO

E. Bratzel, vecino de Teniente Rey 15, encargado de la casa de huéspedes instalada en la Asociación de Jóvenes Cristianos, de la calle de Egido y Apodaca, denunció en la Alcaldía Municipal que Florentino Pedroso, inspector del Municipio, le requirió para que pagara el primer trimestre de contribución de 1926-1927, entregándole él para que efectuara ese pago la cantidad de 66 pesos 35 centavos y además le entregó la licencia, porque le dijo Pedroso que la casa estaba exenta de pago, por ser una sociedad, y que él iba a arreglar el asunto. Como ni pagó la contribución ni arregló el asunto, denunció el hecho. El Alcalde remitió los documentos al Juzgado de Instrucción de la Sección Primera, para que se incoa causa criminal, dejando suspenso de empleo y sueldo a Pedroso.

QUERIAN RECLUIRSE EN MAZORRA

En carta dirigida al Juzgado de Instrucción de la Sección Cuarta, denuncia el señor Gabriel Cabrera Vera, de Durege 84, que su esposa Joaquina Cartaya Marales, de la que por no permitir las relaciones amorosas que sostenía su hija se hallaba distanciada, se puso de acuerdo con la hija y con el novio de ésta, José Figarola, y le habían recluido en Mazorra como si estuviera loco, para poder apoderarse de sus propiedades. En el tiempo que estuvo recluido ni le visitaron ni le enviaron dinero para su cuidado, logrando él avisar a su hermano Helio Cabrera, el cual le sacó de Mazorra y le condujo a la casa en que actualmente reside, sabiendo que su mujer, inducido por Figarola, trata de incapacitarlo para apoderarse de sus propiedades.

EMPEÑO EL RELOJ, LA CADENA Y LA LEONTINA

Denunció a la policía Carlos Zúñiga Olivares, de 42 años, vecino de Jovellar y Hospital, que el conductor de la Havana Electric Ramón Pérez, le pidió el reloj, cadena y leontina para grabárselo por $3.50, y en vez de hacerlo los pignoró en la casa de préstamos sita en Compostela 114, donde fueron ocupadas las prendas, declarando el prestamista que las había pignorado el primero de julio Ramón López, en 30 pesos.

QUIEREN PERJUDICARLA

Denunció a la policía Josefa Alvarez López, vecina de 17 número 73, que mientras dormía dos individuos penetraron en su habitación, tratando de golpearla, huyendo al gritar ella. Cree fueron enviados para causarle daño por Avelina Calviño, española, vecina del Mercado de Tacón, por Dragones.

TRATO DE MATARSE

Rociándose con alcohol y prendiéndose fuego después, trató de suicidarse sufriendo graves quemaduras en todo el cuerpo, Carmen Uria y Oviaño, española, sirviente y vecina de San Lázaro 78, en la Víbora. Fué asistida en el cuarto centro de socorro.

PROCESADO

Fué procesado por lesiones, con 300 pesos de fianza, Basilio López y Fernández.

DANDO CRANQUE

Dando cranque a un auto, sufrió la fractura del antebrazo derecho, Vicente Pita Alda, español, de 16 años, vecino de Dragones 112.

PANADERO HERIDO

Con una mano de amasar pan se causó una herida por avulsión, con pérdida de tres dedos de la mano derecha, Emilio Amor Díaz, español, vecino de Estrada Palma 99.

FALLECIO SIN ASISTENCIA

Falleció sin asistencia médica Domingo Ramos, vecino de 10 de Octubre 449. El médico de guardia en el cuarto centro de socorro certificó no presentaba lesiones en su hábito externo, ignorando las causas de su muerte.

PRIMERA INSTANCIA

REMATE DE UNA TIENDA DE ROPA Y SASTRERIA

Quiebra de comercios, desahucios de establecimientos y remate de propiedades diversas

NULIDAD DE UN JUICIO

El juicio ejecutivo seguido por Serge Juaquimove contra la Sociedad de Ensanche de Poblaciones de Cuba, S. A., ha sido declarado nulo por el Juez de Primera Instancia del Centro.

SUBASTAS

En el Juzgado del Sur se rematarán los muebles, armatostes y enseres del café situado en Teniente Rey núm. 67, tasados en $4,601-10, en virtud del juicio ejecutivo seguido por José Polo Polo, contra Estevez y Corbezo, Perfecto Estevez Rodríguez y José Cochezo Rodríguez, habiéndose señalado para el auto del remate las nueve de la mañana del 23 del actual.

—A las diez de la mañana del 23 del actual se venderán en subasta pública en el Juzgado del Sur los muebles embargados a J. N. Alleryn S. en C., de Oficios 12, tasado en $206,00 en el juicio seguido por Mitsin and Co.

—La casa Gonzalo entre Alberto y Gustavo, en la Víbora, valorada en $4,000, será vendida en subasta pública a las ocho y media de la mañana del 12 de Septiembre próximo en el Juzgado del Oeste, como consecuencia del juicio sumario hipotecario seguido por la señora María Aguirre y Cárdenas, Marquesa de San Miguel de Bejucal contra el señor Angel González Estrada Mora.

QUIEBRA

La Sociedad de Framil, García y Compañía, sucesora y continuadora de F. García y Cía., S. en C., establecida en Oficios 6, en esta capital ha promovido en el Juzgado del Sur la quiebra del comerciante de Guanajay, José M. Hernández, porque al tratar de hacer efectiva la cantidad de $705-19, a que fué condenado Hernández por el Juez de Primera Instancia del Centro, no hizo efectiva la cantidad ni hallaron bienes libres para trabar embargo.

MENOR CUANTIA

Framil, García y Cía., S. en C., ha establecido demanda en juicio declarativo de menor cuantía en el Juzgado del Este contra Betancourt y Compañía y en Almendares contra Luis Martínez y Ortega y Fernández en el Centro contra Santizo y Lérida.

DECLARATORIA DE HEREDEROS

En el Juzgado de Almendares fué promovida ayer la declaratoria de herederos de José Franco Hernández.

DESAHUCIO COMERCIAL

Lucila Ugarte Smith ha establecido en el Juzgado del Este demanda de desahucio contra Rafael Novo Díaz y Faustino García Fernández, para que desalojen la casa San José 35, letra A.

REMATE DE UNA TIENDA DE ROPA Y SASTRERIA

El Juez del Este ha dispuesto que a las nueve de la mañana del 19 del actual se proceda a la venta en pública subasta de la sastrería y tienda de ropas establecida en la Calzada de Jesús del Monte 147, esquina al Puente de Agua Dulce, tasada en $2,278-86, en virtud del ejecutivo seguido por José María Rivas contra la Sociedad Mercantil de Gabín y Rivas.

SENTENCIA

El Juez del Sur ha dictado sentencia condenando a Jesús Pérez Rubio a que pague la suma de $2,911, intereses y costas a Gancedo Toca y Compañía.

Gestiones de las sufragistas cubanas

Una comisión del Partido Nacional Sufragista, formada por la señora Amalia Mallen de Ostalaza, Carmelina García, Adela y Rosa González, estuvo ayer en Palacio haciendo entrega de una exposición en la que solicitan del señor Presidente de la República que recomiende al Congreso los proyectos relativos a la creación del Banco Agrícola, Reparto de Tierras, Realengas y establecimiento de una imprenta nacional, proyectos que darían facilidades a nuestros agricultores y trabajo a un gran número de obreros.

Defunciones ocurridas ayer en La Habana

Relación de certificados de defunciones registrados durante el día de ayer en el Negociado de Demografía de la Secretaría de Sanidad y Beneficencia, según nota oficia lfacilitada a la prensa.

Manule Pardo, negro, 7 meses, San Isildro 16, gastro-enteritis.

William Major, blanco, 73 años, 21 número 242, hipertrofia.

Bibiano Ruiz, blanco, 51 años, Cerro 440, úlcera del duodeno.

Juan D. Calvet, negro 35 años, Hospital C. García, tuberculosis pulmonar.

Gregorio José Corral, blanco, 8 meses, doce y Tejar, infección intestinal.

Julián Mora Roldán, blanco, 75 años, Cerro 472, cáncer de la boca.

Nicolás de Cárdenas, blanco 89 años, Cerro 472, arterio esclerosis.

Lucas Alonso Ortiz, blanco 45 años Dependientes, cáncer.

Dolores González, mestiza, 60 años, Buenos Aires 2, ingesta.

Aurora Iverpatario, blanca, 4 meses, Reparto Tamarindo, gastro enteritis.

Flora Hernández, blanca, 60 años Rodríguez 116, anemia perniciosa.

Armando Pérez, blanco 9 meses, Espada 45, gastro enteritis.

Isidra Menéndez, mestiza 45 años Manglar 6, tuberculosis pulmonar.

Domingo Ramos, blanco, 31 años, 10 de Octubre 449, apoplegía pulmonar.

Domingo Sandoval, negro 58 años Hospital C. García, arterio esclerosis

Rodolfo B. Barrios, blanco 9 meses, Virtudes 160, bronconeumonía.

Eugenia Puentes mestiza, 65 años, San Lázaro 207, hemorragia cerebral

Luis Montaner, blanco 50 años, Sol 79, grippe.

Celestino Gobel, negro 84 años, Cuarteles 1, arterio esclerosis.

ANUNCIO

Secretaría de la Guerra y Marina. MARINA DE GUERRA. Castillo de la Punta, Habana, nueve de agosto de mil novecientos veintisiete.—Hasta las nueve de la mañana del día doce de septiembre del corriente año, se recibirán en estas oficinas de la Jefatura de la Sección de Administración, proposiciones en pliegos cerrados para las "Reparaciones Generales del Buque-Escuela "Patria" y entonces se abrirán y leerán públicamente. Se darán pormenores y se facilitarán Pliegos de Condiciones a quienes los soliciten. Los sobres conteniendo las proposiciones, serán dirigidos al que suscribe y al dorso se les pondrá: Proposiciones para las "Reparaciones Generales del Buque-Escuela "Patria".—(f.) Eduardo Quintos Ruiz, M. N. Capitán de Corbeta, Jefe de la Sección de Administración.

10, 11, 12 y 13 Ag.—9 y 10 Sep.

VICTORIOSO

Así pasa su existencia el hombre que sabe resguardar sus fuerzas y sus energías físicas, el que sabe reponerlas, el que evita el desgaste y su sabiduría sólo se fundamenta en el acertado uso de las Píldoras Vitalinas, que reverdecen la vida, conservan las energías y el vigor físico a través de los años. Píldoras Vitalinas, se venden en todas las boticas y en su depósito El Crisol, Neptuno y Manrique. Habana. Tómelas.

NOTICIAS DE SANIDAD

NO PUEDE HABER ESCUELA PRIVADA PARA ENFERMERAS

La junta nacional de Sanidad conoció las quejas contra los acueductos, Guanajay y Aguada

Bajo la presidencia del Dr. Fernando Rensoli y con asistencia de los Dres. Fernando Ortiz, Néstor G. de Mendoza, Matías Duque, Francisco Pérez López Silvero, Antonio Díaz Albertini, Alberto Sánchez de Fuentes, Francisco J. de Velasco, Juan Antonio Cosculluela, Domingo Ramos y José A. López del Valle, celebró sesión extraordinaria la Junta Nacional de Sanidad y Beneficencia.

Conoció la Junta de dos escritos de quejas contra los acueductos de Guanajay y de Aguada de Pasajeros, pasándose a sus respectivos antecedentes que obran en ponencias de la Junta.

Fueron pasados a ponencias los siguientes asuntos: Proyecto de Cementerio en Piedrecitas, Florida, al Dr. Velasco.

Escrito exposición de queja de varios vecinos de Regla contra el funcionamiento del Crematorio de Animales Muertos en la Finca "Ciruela" en Guanabacoa, pasándose a Ingeniería Sanitaria Nacional, donde obran los antecedentes de este asunto.

Conoció la Junta y le impartió su aprobación a los proyectos de instalación de tanques para gasolina en Quemado de Güines del Sr. Germán Elizundia y en el poblado de Velasco, Holguín, del Sr. Nicasio Santana.

Fueron aprobados los siguientes informes:

Del Dr. Ortiz sobre el Reglamento interior para la Casa de Beneficencia de Matanzas, en el sentido de que se interese de la Dirección de Beneficencia la escritura de fundación para conocer de la clasificación de dicho establecimiento.

Del Dr. Velasco favorable al proyecto de cementerio israelita en Banes, a instancia de la "Sociedad Israelita Chevet Ahim".

Del Dr. Velasco favorable al Proyecto de Planta de Pasteurización para leche en Cárdenas, de los señores Villa y Fernández.

Al darse lectura al informe legal del Dr. Fernando Ortiz relacionado con las Escuelas Oficiales de Enfermeras, en toda su relación con lo estatuído por la Orden Civil número 3 de 1902, y la imposibilidad de poder crear Escuelas Privadas de Enfermeras en la República sin antes obtener una Ley del Congreso, a petición del Dr. Duque queda este dictamen sobre la mesa hasta la próxima sesión.

Quedó enterada la Junta de un escrito del Sr. Director de Sanidad, sometiendo a la consideración de la Junta el particular relacionado con determinados productos que se importan así como drogas que no respondan a los fines que se indican presentándose con propiedades engañosas acordándose una vez tomado en consideración pasarlo a la Ponencia de los Dres. Gonzalo E. Aróstegui y Néstor G. de Mendoza para que estudien el asunto e informen a la Junta respecto al particular.

A LOS AGENTES DE ANUNCIOS

La Asociación de Agencias de Anuncios, recientemente constituída nos ruega que participemos a los agentes que no han concurrido a la última reunión que deben de remitir su nombre y dirección a fin de enviarles un ejemplar del Reglamento aprobado y soliciten su inscripción en la Sociedad.

Aunque este Reglamento dispone condiciones especiales para considerarse Agente de Anuncios, se ha aprobado una disposición transitoria que permite ingresar en la Asociación a las personas que aún no cubriendo todos los requisitos, presenten su solicitud en un plazo de treinta días.

Se pueden obtener informes dirigiéndose al Presidente de la Asociación, Sr. Francisco Rubio, en Escobar 78, altos, o al Secretario, Sr. Luis Aragón, Apartado 1241.

Ungüento Cadum

para afecciones de la piel

Los que han sido molestados por la picazón y se han rascado durante años, consiguen el sueño y alivio poco después de haber aplicado Ungüento Cadum a las afecciones de la piel, tales como; eczema, granos, sarna, llagas, cortaduras, quemaduras, sarpullido, manchas, piél escamosa, excoriaciones, costras, empeines, erupciones, etc. Adquiera hoy mismo una caja en la Farmacia.

LOS RESULTADOS DE LA PEPSINA Y RUIBARBO BOSQUE

Guanabacoa, 30 de Septiembre de 1922.

Sr. Dr. Arturo C. Bosque.
Habana.

Distinguido Doctor:

Me dirijo a usted por encontrarme muy agradecida por el resultado obtenido en mi persona con su "PEPSINA Y RUIBARBO BOSQUE", y como con un solo frasco me he sentido tan bien me propongo seguirla tomando pues ningún medicamento me ha probado en mi enfermedad del estómago como ese. Puede publicar esta carta. Agradecidísima.

Rosa Ramos de P.

Pepe Antonio 17, interior del Salón Oriental, Guanabacoa.

Ardor e Inflamación de los Pies

Los pies cansados, entumecidos y sudorosos arden, pican y duelen. Deje de sufrir esas incomodidades.

Frótelos con Licarbo líquido que refresca y alivia inmediatamente. Suprime la comezón entre los dedos y cura las infecciones de los pies. En seguida se sentirá Ud. bien.

Póngase todas las mañanas Licarbo Polvos Antisépticos en los pies entre los dedos, para que permanezcan secos y no duelan. Evita las ampollas y las lastimaduras.

LICARBO
POLVOS ANTISEPTICOS

Gofio "ESCUDO"

EL ALIMENTO QUE HACE PODEROSOS A LOS DEBILES

Tómelo Como Refresco y le Vigorizará los Músculos

J. A. PALACIO Y CA. :-: TELEFONO A-5548

z7839 alt 12d-10

La incertitud es peor que la ignorancia.

Prevéngase, pues, contra las falsificaciones y sustitutos de dudosa pureza química é inseguro efecto terapéutico. Insista siempre en el envase original, fácil de conocer por el ángulo y la marca SCHERING. *Exija siempre UROTROPINA-SCHERING en frascos de 50 tabletas de 1/2 gramo* y aprovechará Vd. las ventajas que le ofrece únicamente el producto original, como son: Una experiencia de fabricación de más de 30 años, una elaboración con las mejores materias primas y las condiciones de seguridad garantizadas por el control permanente característico de la casa Schering. **30** años de experiencia clínica confirman la superioridad de la Urotropina original Schering como el mejor medicamento contra las enfermedades infecciosas, especialmente como poderosísimo desinfectante de las vías urinarias, biliares é intestinales.

M.E.C.D. 2016

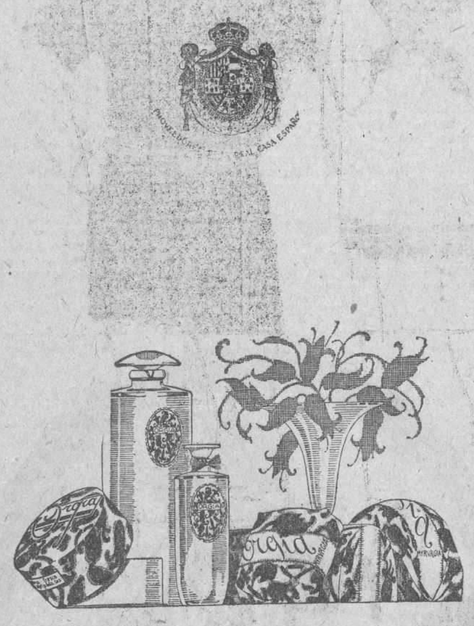

NUEVO TEXTO DE GEOGRAFIA UNIVERSAL

(Por los Dres. JUSTO P. PARRILLA Y ALFREDO M AGUAYO)

Dentro de breves días se pondrá a la venta un nuevo tetxo de Geografía Universal, pues si bien es verdad que está basado en la tan conocida obra del Dr. Justo Parrilla, está tan aumentada y modernizada, que puede considerarse como un texto nuevo.

El Dr. Alfredo M. Aguayo, cuya competencia en Pedagogía y Geografía es bien conocida de todo el mundo ha sido el encargado de reformar la antigua Geografía de Parrilla, adaptándola a los nuevos Programas de los Institutos de 2a. Enseañnza y agregándole un tratado completo de Geografía Física y Humana y poniendo al día la Geografía descriptiva.

El nuevo texto, además de estar profusamente ilustrado, tanto en la parte de Geografía Física, como en la Humana y Descriptiva está ricamente ilustrada y muy especialmente esta última que contiene 12 mapas completamente modernos e impresos en varias tintas.

Los Mapas que ilustran la parte de Geografía Descriptiva son los siguientes: Mapa Mundi; Planisferio Terrestre; Europa; Asia; América del Norte; América del Sur; Oceanía; Antillas; Cuba; Estados Unidos y España.

Con este nuevo texto de Geografía Universal recibirá un gran beneficio la segunda enseñanza, porque los alumnos contarán con un libro que contiene íntegro el Programa de Geografía que exige el nuevo curso de estudios, expuestas las materias en una forma pedagógica y asequible a sus inteligencias.

También los Profesores serán beneficiados con el nuevo texto, puesto que teniendo los alumnos una buena guía para estudiar, su labor quedará reducida a ampliar o aclarar aquellos puntos que crean necesarios.

Suplicamos a los señores Profesores que antes de señalar a sus alumnos el texto de Geografía Universal para el próximo Curso Académico de 1927-1928, se dignen revisar el nuevo texto del Dr. Justo P. Parrilla, aumentado, corregido y modernizado por el Dr. Alfredo M. Aguayo, en la seguridad de que lo han de encontrar como el texto más completo y moderno que sobre Geografía Universal se ha escrito hasta la fecha en el idioma castellano.

La parte material del nuevo texto de Geografía, está en consonancia con su contenido, no habiendo omitido gasto alguno para que pueda parangonarse, con otros similares impresos en el extranjero.

La obra constará de 400 a 500 páginas esmeradamente impresas sobre magnífico papel satinado, profusamente ilustrada con grabados hechos exprofeso para la misma y formará un volúmen en 4o., cosido con hilo y lujosamente encuadrenado en percalina inglesa con estampación en las tapas. A pesar del lujo con que está hecha la obra, su precio estará en consonancia con el fin a que está destinada, procurando que esté al alcance de los padres que se sacrifican por dar carrera a sus hijos.

DE INTERES PARA LOS PROFESORES Y DIRECTORES DE ESCUELAS

Suplicamos a los señores Profesores y Directores de Colegios y Escuelas, que antes de señalar los textos para el próximo curso, examinen el gran surtido de esta casa, todos ellos editados con verdadera limpieza y pulcritud, escritos por los más renombrados autores y muchos de ellos reformados y revisados en sus nuevas ediciones, de acuerdo con los modernos programas y las nuevas orientaciones padagógicas.

También tenemos textos completamente nuevos, como las NOCIONES DE HISTORIA DE CUBA, por el Dr. Ramiro Guerra Superintendente General de Escuelas, que ha redactado especialmente para la enseñanza elemental.

La serie de libros de lectura EL LECTOR CUBANO del Dr. Carlos de la Torre, ha sido enriquecido con el LIBRO QUINTO que es una verdadera Antología de libros cubanos y que puede ser usado como libro de lectura y también en la enseñanza superior.

El Dr. Isidro Pérez Martínez, cuya competencia en la redacción de libros de texto es bien conocida, ha escrito también los ELEMENTOS DE DIBUJO LINEAL y DE ADORNO que es lo más práctico, fácil y sencillo que sobre la materia se conoce. También son nuevos y muy prácticos su ORTOGRAFIA PRACTICA, que se adapta perfectamente a la enseñanza escolar y sus textos de Aritmética, como son: ARITMETICA PRACTICA, ARITMETICA MERCANTIL, ELEMENTOS DE ARITMETICA y su último libro que es la TENEDURIA DE LIBROS que responde al Programa de oposiciones a Directores de Escuelas Superiores.

Pidan catálogo y se lo remitiremos completamente gratis.

LA MODERNA POESIA

Obispo 135. Apartado 605. Teléfonos A-1171, 1172 y 1173. Habana.

LIBRERIA CERVANTES

Avenida de Italia 62. Apartado 1115. Teléfono A-4958. Habana

ANUNCIESE EN EL "DIARIO DE LA MARINA"

MISCELANEA

¡¡LAS VUELTAS QUE DA EL MUNDO...!!

Hace años, no muchos, ser propietario de una casa en la Habana, era algo así como un título con señorío de horca y cuchillo, derechos de pernada, albergue, etc...

Las casas escaseaban, la Habana se inundaba de gente, no había tantos hoteles como ahora, ni cajones de bacalao puestos de canto con apartamentos estilo grillera. Todo esto hacía que los dueños de casas mirasen a todo el mundo por encima del hombro, cual si ellos fueran algo tan especial como los fuertes cigarros de La Gloria.

Cuando el inquilino estaba más tranquilo, venía el cobrador del alquiler, y al dorso del recibo le advertían que a partir del mes entrante la casa ganaba tanto más. No había apelación posible; era necesario pagar lo que el dueño quisiera y hasta convidarlo a maltina Tívoli y sidra Cima para tenerlo contento. El casero llegó a ser tan tirano como cualquier gobierno bolsheviki. Pedirle que pintara la casa era igual que solicitar peras del olmo; llamar a cachano con dos tejas; suplicar que arreglen las calles de la Habana; tratar de disminuir los admiradores del vermú Pemartín y las corbatas Rusquellanas, etc., etc.

En vista de eso, las aspiraciones de todo ciudadano que se preciase de hombre práctico, las cifraba en ser Presidente de la República, o propietario de una casa. Con cualquiera de esas dos cosas ya se figuraba todo el mundo que no llegaría a faltarle jamás el coñá Pemartín Especial y el chocolate de La Gloria.

Pero como el mundo da más vueltas que trajes baratísimos para damas venden en Los Precios Fijos, la misma obsesión que les entró a los agricultores por sembrar caña, les acometió a los dueños de solares por fabricar casas y más casas. No se oía hablar más que de ladrillos, cemento, ron Bacardí, otra vez cemento, y así hasta el infinito.

La cosa fué en aumento, hasta que contra toda estética empezaron a fabricarse esos rascacielos que parecen ataúdes en postura vertical. Los malos negocios hicieron que las familias se redujesen a vivir dos en cada casa, y muchas se mudasen a pueblos del interior. Con esto ya empezaron a sobrar tantos pisos como dispépticos hay tomando la Pepsina y Ruibarbo del Dr. Bosque. La altanería de los caseros fué cediendo a la par que la adquirían los inquilinos. Hoy cada vez que el dueño de una propiedad va a cobrar el alquiler, es recibido olímpicamente por el arrendatario:

—Vuelva dentro de unos días.

—Como usted guste.... ¿no quiere tomar un jerez-quinado de Pemartín?

—No quiero nada: Haga el favor de no molestarme.

—Que usted siga bien.

—¡¡Hum!!

Además, por si esto fuera poco, todos los meses están pidiendo nuevas rebajas en el alquiler.

—O me rebaja la casa, o me mudo. En la calle del Sapo he visto un piso mejor que éste, y además de costar menos se surte de agua con bomba "Bloch" de las que no fallan.

—Fíjese que ya está muy barato y con lo que cobro de alquileres apenas si tengo para comprar el fortificante gofio de La Favorita.

—A mí no me venga usted con cuentos; bastantes corbatas de La Rusquella ha comprado antes con lo que cobraba de más.

Ahora se dan casos de que las casas estén vacías seis o siete meses. Y lo peor de todo es que a lo mejor las alquila un marugón que se va debiendo varios meses y el nuevo inquilino, tan maruga como el anterior, quiere que se la pinten y hasta le saquen brillo al suelo como el que tienen los instrumentos de metal que vende la "Casa Iglesias" en San Rafael 46.

Hay dueño de casa que para congraciarse con sus inquilinos va todas las semanas a hacerles cucamonas vestido de charro, permitiendo que los niños le tiren tomates podridos a la cara. Además de eso, hace de orangután amaestrado, ladra como los perros, barrita igual que los elefantes, croa estilo rana y baja las escaleras en cuatro patas maullando cual si fuera un gato.

A tal extremo han llegado las cosas sobre este particular, que el mejor castigo que pudiera imponérsele a un ciudadano era regalarle casas. Cuanto mayor fuera el delito, más bienes inmuebles.

—Vamos a ver: ¿Qué ha hecho este hombre?

—Pues mató a la suegra dándole en la cabeza con una cocinilla eléctrica de las que venden en O'Reilly 27.

—Bien pues que le regalen una manzana.

—No está mal para postre, señor juez.

—Una manzana de casas he dicho.

—Hombre, por Dios...

—Retírese.

Lo tomará el lector a broma, pero no hemos de tardar mucho en ver a los propietarios pidiendo limosna por las calles.

¡¡Las vueltas que da el mundo!!

.. ..

A todos los mecanógrafos y mecanógrafas, REGALARAN en O'Reilly 31 los Agentes de la Remington, un aparato de gran utilidad para los que escriben en máquina. Es **absolutamente gratis** no obstante su mucho valor para abreviar tiempo en el trabajo.

Noticias interesantísimas.

"En el vapor Alfonso XIII ha regresado a España el hijo del general ministro de Gobernación Martínez Anido."

El remendón Mosteiro ha hecho un pote de engrudo para pegar suela.

"Le Trianon" de Galiano 91 tiene el regalo que usted necesita hacer sea cual sea la cantidad de que disponga.

Los pescadores solicitan que se les autorice la venta de ciertas especies hoy prohibidas por la veda. Aseguran que de autorizarse la venta podría ser el pescado bueno y barato la base de la alimentación.

Podría no, soñaba... soñaba el ciego que veía. ¡Como si no supiera todo el mundo que el pescado está caro por el acaparamiento de unos cuantos señores que no se cansan de pescar...

"Maccar" es el camión invencible que cuando otros tienen que ser repuestos continúa tan resistente como cuando salió de la fábrica. Pídale informes al señor Cobián, en San Lázaro 93.

Al dar el nombre de un delincuente que ha sido capturado por los expertos, dice un colega:

"Manuel Travieso, (a) Travieso, etc."

¡Caramba! Si se apellida Travieso y lo llaman por su apellido, no hay tal alias.

Leo:

"Un templo de brujería sorprendido."

Yo creo que los sorprendidos serían los brujos. Sin embargo, yo creo que la **brujería** es tan general y duradera que ni se sorprende ni sorprende a nadie.

Un cutis bonito, libre de barros, se obtiene tomando la leche acidófila, la gran panacea del intestino. Pídala a los laboratorios del doctor Márquez, que están en Reina 131, teléfono A-4444.

Se dice que van a ser castigados administrativamente los empleados que vendieron el voto comicial.

Y quiénes lo compraron, ¿no?

Por medio de suscripciones y fiestas van a adquirir los galaicos la casa donde nació el eximio Curros Enríquez, (q. e. p. d.)

Mucho mejor la hubieran comprado cuando aún vivía, para regalársela. Es la eterna inoportunidad.

Por eso digo, hermanos astures, que si pensáis comprar la casa donde nací, lo hagáis ahora para que con vuestro regalo disfrute algo en vida...

Sí, porque después de muerto, os juro que renuncio hasta a la Manzana de Gómez.

No se prive de comer su buena sopa de fideos, tomar chocolate, vino, café, etc., por muy diabético que esté. Hay toda clase de alimentos para quienes padecen esa enfermedad en "El Cetro de Oro", que está en Reina 103, teléfono A-3812.

Según un avance, la Ley de Amnistía comprenderá a los que desfalcaron al Ayuntamiento de la Habana.

Ello quiere decir que unos pueden robar y largarse a tomar el fresco, para que al regreso esté todo arreglado.

Artículo primero de la Carta fundamental de la República.

"La República no reconoce fueros ni privilegios."

Pequeño comentario.

"Que te crees tú eso; pero que no es eso".

MARMOLES. LOS MEJORES. "CASA MANFREDI"

Contestando.

"Hispano-Cubano".

¿Que si puedo decir anticipadamente quién ganará la pelea entre Paulino Uzcudum y Delaney?

Claro que sí... Ahora que puedo equivocarme como los que anuncian lluvia y sigue el tiempo seco, o viceversa.

Mi parecer es que Uzcudum hará papilla a su rival. ¿Por patriotería? Nada de eso. Porque aguanta más golpes y los da más duros que todos ellos juntos.

No digo ya a Delaney; a Dempsey y a todos los restantes les vuelve tarumba. Lo que veo difícil es que le den la oportunidad de dejar **groggy** al campeón.

Además, hay que tener en cuenta que mientras estuvo en Cuba Uzcudum ha comido muchas veces platos dirigidos por el gran Chinchurreta, que está en la actualidad de maitre d'hotel en el restaurant "Gran América" de Industria y Barcelona.

¿Sabe usted la fuerza que le habrá dado eso?...

Una curiosidad diaria.

Decoloración del vinegre de vino tinto.

Al avinagrar el vino tinto con cualquiera de los procedimientos empleados comunmente, pierde la mayor parte de su color, pero no deja de ser tinto.

Para darle el color de ámbar basta echar en un litro de vinagre la cuarta parte de un vaso de leche bien caliente, agitando después la botella. Luego se deja en reposo veinticuatro horas y se decanta con cuidado. Esta operación no modifica nada el gusto del vinagre, y puede quien la lleve a la práctica seguir tranquilamente fumando los "Petit Cetros" de Partagás.

Efemérides.

1539.—(Agosto 10). Ordenanza creando los Registros de Bautismo en Francia.
1678.—Paz de Núnega, entre Francia y Holanda.
1746.—Proclamación del Rey Fernando VI.
1927.—Proclamación de la exactitud que tienen las balanzas Toledo.
1809.—Manifiesto de la Junta de Quito.
1819.—Independencia del Ecuador.
1819.—Entrada de Bolívar en Bogotá.
1577.—Los anglo-españoles se apoderan de San Quintín.

Para que en el gran hotel "Regina" todo sea completo, tienen los más famosos cocineros de la República y las habitaciones y departamentos más lujosos.

Horóscopo del día.

Las personas nacidas el 10 de Agosto tendrán una poderosa inteligencia.

La nota final.

Entre abogado y cliente.

—Me pone usted en la nota de honorarios tres consultas, y no son más que dos.

—Haga memoria, señor, y recuerde que la última vez salió de mi bufete y volvió al momento para preguntarme si llovería...

Lloviendo, o no, continuará la gran liquidación de trajes para caballeros en "Le París" de Zulueta y Neptuno, Manzana de Gómez.

El colmo de un cazador.

Matar un ave con un tiro... de mulas.

Luis M. SOMINES.

NOVISIMOS

modelos acabados de recibir. Dos diseños de buen gusto, lo más original y elegante.

$5.99

En delicada piel champán, combinada con finísima piel palo de rosa, con el cordón de seda. Tacón alto

$4.99

En piel caoba con los adornos y el tacón de fina piel de majá. Tacones: alto, militar y bajito.

"EL MUNDO"

REINA 33

frente a Galiano.

(J. PEREZ Y Cia)

Al interior, 3 Cts. extra.

7838 1 d-10

Crup Espasmódico

Puede contrarrestarse en quince minutos con aplicaciones del Vicks sobre la garganta y el pecho. Usualmente basta una frotación a la hora de dormir para impedir un ataque por la noche.

VICKS VAPORUB

En la Sala Granados

RECITAL DE PIANO DE LA SEÑORITA MARGARITA MENDOZA

Un acto brillante, de significación social y artística, fué el recital de piano ofrecido en la Sala Granados por la señorita Margarita Mendoza. El programa combinado presentaba obras de prueba para cualquier pianista. Beethoven, Liszt, Rubistein y otros, eran los autores que debía interpretar tan gentil concertista.

Y si su triunfo en Beethoven fué grande, aun mayor lo obtuvo en Chopín. Margarita Mendoza está ligada por su temperamenot a las inspiradas composiciones del polaco inmortal, y así en la Polonesa op. 71 No. 2, como en los dos preludios que figuraban en el programa, su arte se destacó con firmes relieves y del soberbio Steinway fluían los sonidos con la dulzuura inefable de una caricia inesperada...

Oyéndola tocar se adivina fácilmente la ruta seguida en sus estudios. Su diafanidad en la ejecución, el atinado uso del Pedal, la cuadratura perfecta, y lo que es más aun, su absoluto dominio del instruuemnto y concienzudo conocimiento de la obra que interpreta; dicen con incontrovertible elocuencia que ha seguido los sabios consejos de Flora Mora, la exquisita y gentil Directora del Conservatorio Granados, cuya figura se está destacado e estios momentos como el "alma máter" de la novel Asociación Nacional de Profesores y Alumnos de Música.

La Danza de Granados y la Rapsodio No. 14 we Liszt, obra bellísima llena de dificultades, fueron ovacionadas por la numerosa y distinguida concurrencia.

Jornada triunfal para la alumna graduada del Conservatorio Granados, fué la que reseñamos; jornada magnífica en la que paralelamente triunfaban la alumna y la maestra, porque el éxito brillante de Margarita Mendoza, es una consecuencia, un resonante eco de los grandes triunfos de Flora Mora, como pedagoga y como concertista.

CUERPO CONSULAR

El Cuerpo Consular acreditado en la Habana se reunirá el próximo jueves, día 11, a las 4 p. m., en el Salón de Actos de la Lonja del Comercio para celebrar sesión reglamentaria.

Se tratará de asuntos de interés para el Cuerpo.

Remedio Sencillo del Hogar Para Destruir las Arrugas

(De Popular Toilettes)

Miles de damas gastan una fortuna en su deseo vehemente de destruir de su tez los signos de la edad prematura. En este estado del espíritu, una mujer gastará casi cualquier cantidad de dinero en preparaciones inútiles, de las cuales hay muchas.

Si sólo lo supieran, el remedio más eficaz imaginable, es una loción sencilla e inofensiva para la cara, que puede hacerse en el hogar, en menos de un minuto. Sólo hay que comprar una onza (28 gramos) de Saxolite en polvo y un cuarto de litro de bay rum en la droguería y mezclar después los dos. Aplíquese a diario, como loción refrescante. El efecto es casi mágico. Aún después de la primera aplicación, se observa una notable mejoría y la cara adquiere un aspecto firme y terso, que es de lo más agradable.

Ext. 960 d-10.

El Juez Correccional de Sagua condena por dos nuevos delitos: el baile africano y la brujería

La Policía Especial de Gobernación, en recorrido por la zona de Sagua y la Isabela, donde viene prestando importantes servicios, ha comunicado a aquel centro que el Juez Correccional de aquel Término, condenó a sesenta días de cárcel a varios individuos sorprendidos cuando se entregaban con fruición al baile africano conocido por **Bembé** y a treinta días de arresto a José de la Cruz Calvo, por practicar la brujería, hallándose en su domicilio altares con falsos ídolos, mil objetos del torpe culto y botellas conteniendo brevajes dedicados a la insana labor de proporcionar problemáticas curas a los crédulos creyentes cuya ignorancia explotaba.

El incidente entre los señores Socarrás y Chaple

En la prensa de ayer se publicó la noticia de que en suceso ocurrido en el pueblo de El Cano, entre los señores Socarrás y Fernando Chaple, había tenido graves consecuencias, no siendo rigurosamente cierta tal afirmación.

Entre ambos señores sólo tuvo lugar un incidente personal por problemas de limitación de terrenos colindantes, resultando con lesiones leves el señor Chaple. Tan es cierto cuanto decimos, que el señor Socarrás se encuentra en su residencia, sin estar en libertad bajo fianza, pues se trata sólo de una cuestión correccional.

¡MADRE!—La **Castoria de Fletcher** es especialmente preparada para bebés y niños de cualquiera edad en casos de ESTREÑIMIENTO — FLATULENCIA — COLICOS VENTOSOS Y DIARREA

Tonifica el estómago, regulariza los intestinos, ayuda a la asimilación y,

SIN CONTENER NARCOTICOS,

aquieta al niño y le proporciona un sueño natural.

Recomendada por los médicos.

Para evitar imitaciones, fíjese en la firma

Los niños lloran porque les den CASTORIA de Fletcher

EL AUTOMOVIL FORD

Es la mejor inversión que puede hacer un dueño de Finca; porque lo puede llevar por caminos fangosos, pues ningún otro carro se atreve a hacerlo.

Tenemos 25 Ford, 25 que son gangas último modelo. — Casi todos con gomas nuevas

Pedro Alvarez Mena Corp., S. A.

PRODUCTOS Ford

VIVES Y ALAMBIQUE.

TEL. M-4833.

7835 1 d-10

Cuando Compre Pasas

Pídalas Por Paquetes

Diga "Son Meid"

La conveniencia de comprar pasas en paquetes, es indiscutible. Se evita toda argumentación sobre el peso y le garantiza a usted el recibir cien por ciento de pasas buenas y sin tallos; pasas que han sido cuidadosamente limpiadas y sobre todo, las pasas SUN-MAID, sin semillas, que conservan íntegramente el exquisito sabor de la uva natural.

Le ofrecemos las pasas SUN-MAID en paquetes desde cinco centavos en adelante. Usted encontrará muy conveniente el paquete pequeño para llevarlo en el bolsillo y entretenerse agradablemente, cuando sienta deseos de comer algo nutritivo y que deleite su paladar.

Las pasas ordinarias que se venden sueltas, incluyen en su peso tallos y desperdicios que se eliminan completamente en las pasas SUN-MAID El contenido íntegro del paquete, es aprovechable.

Sunland Sales Cooperative Association

Fresno, California, E. U. A.

Agente: Maurice D. Kenton

Baratillo 7 Habana

AVISO IMPORTANTE - Sr. Detallista: La creciente demanda de las pasas SUN-MAID, representa una magnífica oportunidad para usted. Se eliminan las posibilidades de pérdidas por pequeños robos; no hay el gasto extra de papel de envolver, cartucho o cordel; desaparecen las pérdidas en el peso y, finalmente, cimenta usted el patronaje de su clientela al quedar ésta satisfecha con el sabor natural de la uva, la ausencia de tallos y lo atractivo de la presentación de las pasas SUN-MAID

Empaquetadores también de: Ciruelas SUN-MAID Higos BLUE-RIBBON Orejones de Melocotón BLUE-RIBBON

ROSE M 5598

¡Black Flag Es Mortal y, Sin Embargo, Inofensivo!

ES un hecho que "Black Flag" es inofensivo por completo para el hombre y los animales domésticos. Y, sin embargo, la ciencia lo considera como el destructor más efectivo contra los insectos parásitos.

Reflexione Ud. en lo que esto significa: Si "Black Flag" se emplea según las instrucciones del paquete, no afectará a las personas, ni a los pájaros, los perros, ni los gatos. Si se satura con él una habitación, perecerán ahí cuantas pulgas, moscos, cucarachas, chinches o moscos haya; pero no tendrá efecto ninguno ni en los miembros de la familia ni en los animales deméstico.

El ingrediente secreto que "Black Flag" contiene lo convierte en el mortal destructor de los parásitos. Y, eso no obstante, cuesta menos que otros insecticidas.

Exija Ud. que le den "Black Flag" (en polvo o líquido). Lo venden en las droguerías y especierías. ¡No hay nada mejor!

BLACK FLAG El símbolo de la Muerte para los parásitos

Líquido y Polvo

M.E.C.D. 2016

LAS VACACIONES SE ESFUMAN...

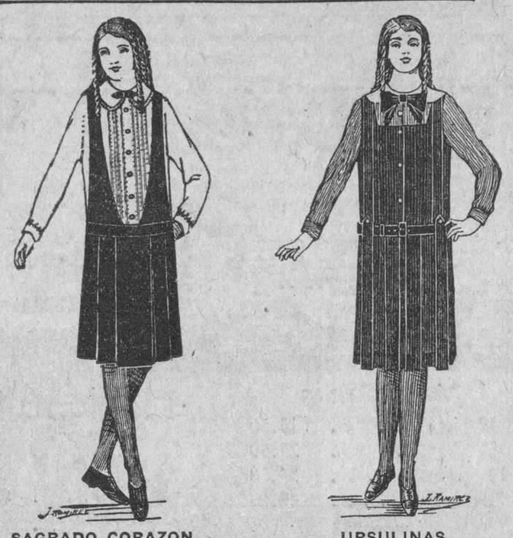

SAGRADO CORAZON
Diario

URSULINAS
Diario

¡Verano radioso!
Durante él las colegialas, sólo piensan en libar la flor de todas las sanas distracciones, felices por verse libres de los graves textos, de las horas fijas, de la disciplina suave, pero disciplina al fin, de las aulas.
Mas, ¡ay!, todo llega, y así va acercándose también el momento de decir adiós a las vacaciones amadas...

Es posible, señora, que ya usted esté pensando en la habilitación de sus hijas para el ingreso de las mismas en el Colegio.
Los días transcurren breves, y nos permitimos aconsejarle no espere hasta las proximidades de la apertura de los cursos, pues entonces todo son apuros y dificultades, por la natural aglomeración de trabajo en los talleres.
¿Quiere usted distinguirnos ahora con sus gratas órdenes?
De la acabada perfección con que elaboramos los uniformes, surtiendo además de todo lo necesario (ropa interior de cama, etc.) a las niñas, creemos innecesario hablar; de ello dan fe cumplida una legión innúmera de madres servidas por nosotros en los anteriores años.
Sírvase fijarse en el uniforme del Sagrado Corazón (dibujo de la izquierda).
El pasado año, solamente la alpaca de lana azul, que nosotros teníamos, fué aceptada sin discusiones en dicho Colegio, por ajustarse estrictamente en color y calidad a la norma fijada por el mismo.
ESTE AÑO DISPONEMOS DE ALPACA IDENTICA, EN ABSOLUTO.
Estamos preparados para ejecutar uniformes para todos los Colegios. Nuestros precios son muy razonables. Nuestros trabajos, correctísimos.
¿Quiere hacernos sus encargos ahora, a fin de evitar las aglomeraciones y aprietos de última hora?

ZENEA (NEPTUNO) La Filosofía Y SAN NICOLAS

HABANERAS

DIAS
SAN LORENZO

Mi primer saludo.
Y mi primera felicitación.
Lleguen en sus días hasta una figura saliente del liberalismo, el señor Lorenzo Fernández Hermo, Senador de la República.
Me complazco en saludar también preferentemente al señor Lorenzo Oliva.
Distinguido caballero, perteneciente a lo mejor y más selecto de nuestra colonia italiana, que se encuentra establecido en el comercio de esta plaza.
Es el santo hoy de un amigo amable, espléndido y simpático, el señor Lorenzo Quesada, sportman consumado que goza de las mejores relaciones entre el alto elemento americano.
Está de dias también y me complazco en felicitarlo, el señor Lorenzo Mijares, caballeroso Presidente de la Sección de Propaganda del Centro de Dependientes.
Entre los médicos.
Los que celebran hoy su santo.
Los doctores Lorenzo Chabau, Lorenzo Bango y Lorenzo Ponce y Malpica, este último del Hospital de Emergencias.
El doctor Lorenzo D. Beci.
El doctor Lorenzo Nieto.
El doctor Lorenzo Arias.
Abogados los tres para los que tiene el cronista un saludo especial de felicitación.
El comandante Lorenzo del Fortillo, amigo querido y simpático, perteneciente al Cuerpo de Auditores del Ejército.
No podría olvidar a otro abogado, amigo entrañable, queridísimo, el doctor Lorenzo de Erbiti.
Catedrático del Instituto.
Y orador elocuente.
Para atender a su salud, bastante quebrantada, salió hace poco con dirección a los Estados Unidos.
Siguen las felicitaciones
Para algunos Lorenzos más.
Lorenzo Méndez, Lorenzo Alvarez de la Campa, Lorenzo Betancourt, Lorenzo Murgueras, Lorenzo Portela y Lorenzo Bravo Serra.
Lorenzo Salmón.
Lorenzo Astorga.
Y Lorenzo de Castro, fundador de la revista **Chic**, que se encuentra actualmente en París, de donde saldrá para desempeñar el cargo que se le ha confiado por decreto presidencial en Roma.
Entre los Lorenzos del periodismo, el director del **Heraldo Comercial**, señor Lorenzo Alfredo Santiago.
Otro compañero más.
Lorenzo Tur.
Son tres los que en esta redacción celebran hoy su santo.
Primeramente, el doctor Lorenzo Frau Marsal, escritor culto y talentoso, a cuyo cargo está la nueva sección **La Actualidad**, una de las más leídas y más comentadas del periódico.
Lorenzo Angulo.
Procedente de la crónica.
Con beneplácito unánime ejerce las funciones de Jefe de Información Gráfica de Rotograbado.
Es un compañero cordial y afectuoso que se tiene bien ganada la estimación de todos en esta casa.
Y ya, por último, Lorenzo Blanco Doval, quien además de ser nuestro segundo redactor católico, tiene encomendada en este periódico la sección **Ecos del Vedado**, tan bien informada siempre.
Aprovecharé para decir que el señor Lorenzo Blanco tiene hechos todos los preparativos de un plantel de enseñanza con el título de San Alberto Magno.
Acordada su apertura.
Para septiembre.
Estará establecido en la casa de aquella barriada, calle 17 número 233 entre F y G., teléfono F-5594.
Continuación de otro afamado colegio que se llamó Santo Tomás de Aquino y que por espacio de veinte años estuvo bajo la dirección de tan entendido profesor.
Un día feliz.
¡Ténganlo todos!

SANTA OLGA

Otra festividad hoy.
La de las Olgas.
Están de días las jóvenes damas Olga Kloers de Mendoza, Olga Bosque de Sterling y Olga Costa de Menocal.
Además Olga Silva de Carrillo.
Una gentil recién casadita.
Entre las señoritas, Olga Carrera Peñarredonda, que se encuentra de temporada en la finca de sus padres en el Wajay.
Olga de Blanck, Olga Martín, Olga Portuondo, Olga Heydrich y Olga Consuegra, encantadora hija esta última del brigadier Ibrahim Consuegra, nuevo Mayordomo de Palacio.
Olga González Hierro.
Lindísima.
Olga Oliva, vecinita del Vedado, muy graciosa y muy bonita, prometida del simpático joven Juanillito Montalvo.
Y Olga García Mendoza y Olga Riva Maruri Riva, jeunes filles las dos, a cual más graciosa.
¡Felicidades!

UN GRUPO DE OLGAS

Más Olga...
Las del mundo infantil.
Forman un grupo con Olga Corujo y Blanco, Olga de la Guardia y Alfonso, Olga Lombard y Cuadra, Olga Pérez y Echegoyen, Olga Cabarrocas y Salazar, Olga Arellano y Longa, Olga Selglie y Montoro...
Y finalmente, Olga Alvarado, que está en el primer lustro de su existencia.
Adorable criatura.
Muy bonita.
La menor de las hijas de los jóvenes y felices esposos Gonzalo Alvarado y Herminia Dolz.
Habrá para todas, regalos.
Y alegrías.

(Continúa en la pág. SIETE)

TRIANON

HNOS. ALVAREZ NEPTUNO Y S. NICOLAS TELF. A-7004

LE TRIANON
JOYERIA Y OBJETOS DE ARTE
Vajillas de porcelana fina.....
...preciosas y originalísimas nos acaban de llegar. Todas del mejor gusto y la más alta calidad. Son modelos exclusivos que para LE TRIANON han creado los más famosos fabricantes del mundo.
SALVADOR FONDON
REGALOS ARTISTICOS
GALIANO 91 CASI ESQ. A SN. RAFAEL

GRAN PLANTA DE ESMALTAR
Toda clase de muebles y neveras, se dejan como nuevos
Trabajos rápidos a precios de situación.
LLAME AL M-3122. — MANRIQUE 64.
7704 alt.

¡No!

No limpies los muebles con malos productos que quitan el barniz y los estropean.
Use siempre
O-Cedar Polish
que da a los muebles un purísimo brillo de espejo conservándolos nuevos. Sirve tambien para pisos y automóviles.
De venta en todas las Ferreterías
LUIS L. AGUIRRE Y Cía. S. EN C.
MERCADERES 19 TEL. A 1746

Agua de Colonia :: del Dr. JOHNSON ::
PREPARADA ::: con las ESENCIAS más finas ::::
EXQUISITA PARA EL BAÑO Y EL PAÑUELO
De venta: DROGUERIA JOHNSON, PI MARGALL, Obispo 36, esquina a Aguiar

EN EL CONSERVATORIO NACIONAL DE MUSICA Y DECLAMACION SE CELEBRARAN LOS CONCURSOS DE PIANO Y VIOLIN

Los concursos serán correspondientes a cuarto, quinto y sexto años de piano y de sexto año de violín. — Relación de los concursantes. — Requisitos para opción al Gran Premio

El próximo sábado día trece, se llevarán a efecto en el Conservatorio de Música y Declamación de la Habana, situado en la Avenida de Simón Bolivar número 3, los Concursos de piano entre las alumnas que más sobresalgan y opten por tan honroso premio el cual alcanzarán con la demostración de su competencia ante un honorable y recto Jurado que habrá de juzgarlas y que estará integrado por profesores ajenos por completo a dicho centro de enseñanza artístico-musical.
Los concursos serán de cuarto, quinto y sexto año de piano respectivamente y de sexto año de violín. En los de cuarto año tomarán parte las alumnas señoritas, María Matilde Rodríguez, Josefina Fernández, Lilia Rodríguez y María Antonio Marrero. Estas cinco concursantes ejecutarán la valiosa obra de Beethoven "Minuet y Prestísimo de la Sonata número 1-op 2", siendo las primeras en demostrar su competencia ante el Jurado. Seguirán a estas las alumnas concursantes de quinto año de piano y que son las señoritas, Evangelina Hernández e Hilda Meireles quienes interpretarán el "primer tiempo de la Sonta Patética" también de Beethoven.
Y para la opción del gran premio de Medalla de Oro, serán opositoras las señoritas, Gisela Lima, Rita Robaina y el joven Santos Menéndez, quienes ejecutarán acompañados por un doble quinteto de cuerdas a cargo de conocidos profesores, la hermosa y difícil obra de Mendelsonn "Concierto en Sol menor".
No dudamos del triunfo artístico que ha de obtener ese aludido Conservatorio que tan honorablemente dirige el señor Eduardo Peyrellade, reputado como concienzudo profesor y correcto caballero que tiene la gran satisfacción de educar hoy en este mismo Conservatorio entre la pléyade de alumnas que a él concurren, algunas señoritas hijas de sus antiguas discípulas quienes obtuvieron allí el título de Profesoras de Piano y Solfeo.

LA FIESTA DEL MIERCOLES ANTERIOR

Fué un éxito. En la primera parte del programa demostraron sus habilidades artísticas al piano, las señoritas Anita León quien lo mismo en la Fantasía de Hugonotes de Konski como en "Paraprhasis de Rigoletto" de Litsz, ganó justos aplausos. También fueron merecidamente aplaudidas las señoritas, Lilia Rodríguez en la "Invitación al Vals" de Weber; Carmen Carbia en la obra "Granada" de Albeniz; Fidelina Alvarez en la "Sonata op 1a, Minuetto y Alegro" de Grieg; Evangelina Hernández y Fidelina Alvarez en la "Jota Aragonesa" obra a dos pianos de Saint Saens; el joven Miguel González Llorente en la "Polonesa op 40" de Chopín.
Hicieron gala de sus facultades vocales las señoritas Magdalena Rabanal que cantó la preciosa romanza de Sánchez Fuentes "Corazón" y también la del mismo popular y conocido autor titulada "Vida" y Gracilla Ramírez que cantó "Eres tú" de Jordá, "Rivapianto" de Toselli, "Estrellita" de Ponce y "Torna Amore" de Buzzi Peccia.
Cerraron la primera parte las señoritas, Fidelina Alvarez, Evangelina Hernández, María Antonieta Marrero y Gertrudis Haro, que tocaron magistralmente la "Danza de las Horas" de Ponchielli, a dos pianos y ocho manos, siendo muy aplaudidas.
Se inició la segunda parte con la obra de Ketterer a dos pianos y cuatro manos ejecutada por las señoritas, Margarita Machado y Ana León, que cumplieron bien su cometido así como Araceli Hernández con la ejecución al piano del primer tiempo del "Concierto op 16" de Grieg.
La señorita Carmita Perdomo, que sobresalió—como siempre—en la ejecución de la "Sonata Passionatta" de Beethoven. Carmita Perdomo es una gran pianista que tiene el defecto de su modestia y de sus pocos años, pues alborea en la juventud y aún no ha sido emulada por los egoismos de la nombradía.
En este caso el elogio también lo dedicamos al estudioso y competente jovencito Eduardo Hernández, que hasta días pasados vistió el pantalón corto y que domina el violín con maestría en contraste con sus pocos años. Por días adelanta este émulo de Sarasate que en no lejano tiempo ha de descollar sobresalientemente formando parte del profesorado cubano que en lo adelante estará integrado por personas de verdadera competencia musical, si es que se cumplen los deseos que reinan en el ambiente cubano acerca de esta premisa.
Las señoritas María A. Marrero, Margarita Rodríguez, Adolfina Castro y Julia Arés, fueron las intérprtees del "Galop" a dos pianos y ocho manos de Kowalski que fué la obra con que terminó brillantemente tan interesante velada que ha evidenciado una ve zmás los prestigios del citado Conservatorio, por lo que felicitamos a cuantos de algún modo a él pertenecen ya en concepto de discípulos ya en el de profesores, acentuando la felicitación al señor Eduardo Peyrellade, su digno y competente Director.

Pérez GOñi.

PIDA USTED CONFITURAS BATGER
Riquísimas y Exquisitas.
Legítimas Pastillas de Café y Leche y de Crema de Mantequilla.
Deliciosas Jaleas de Frutas.
Sabrosísimos Caramelos de Cebada y Frutas, especiales para niños.
SE VENDEN EN TODAS PARTES
BATGER & Co
REPRESENTANTE E. MALGRAT
SAN MIGUEL 120. TELEFONO U-6306

GRANDES ALMACENES
Fin de Siglo
HIC NOVVM
venta fin de temporada
¡La Gran Oportunidad de los Niños!

Vístalos Vd. como príncipes por un mínimo desembolso!!

En el Diseño:

A $ 1.75: Marinera de Dril Galatea blanca, con el adorno en Prusia. Esmeradamente confeccionada, como todo lo que sale de "Fin de Siglo".
La misma marinera, con dos pantalones cortos, uno blanco y otro en Prusia, a $2.25. Tallas: 3 a 8 años.
A $ 1.25: Traje de Dril excelente, color oliva (sumamente sufrido para uso diario) y en forma de sport, con faja de colores. Tallas para niños de 3 a 8 años.

TRAJES PARA NIÑOS

OTROS ESTILOS A $1.25 de dril, en color gris, con adornos en blanco. Tipo de base-ball.

A $ 1.25: Trajes de dril Galatea blanco, con adornos en Prusia y botones en la cintura.
A $ 1.50: Trajecitos de blusa y pantalón suelto, en variedad de telas y combinaciones.

TODOS LOS ESTILOS INDICADOS VIENEN EN TALLAS PARA NIÑOS DE 3 A 8 AÑOS

Pantalones Para Niños

A 50 centavos: Bombachos, de Dril color kaki, en tallas de 6 a 12 años.
A 90 centavos: Bombachos de dril color oliva gris o crudo. En Tallas para niños de seis a trece años.
UNA VEZ MAS HALLARA USTED DEMOSTRADO, SEÑORA, QUE EL DEPARTAMENTO PARA NIÑOS, DE "FIN DE SIGLO", NO SOLO ES EL MAS AMPLIO Y VARIADAMENTE SURTIDO DE LA CIUDAD, SINO TAMBIEN EL QUE MAS VENTAJOSOS PRECIOS OFRECE ACTUALMENTE.
MADRES Y NIÑOS, PREFIEREN POR IGUAL "FIN DE SIGLO"

Trajes de Niños Para Playa

A $ 2.25: Trajes de Warandol de gran resultado.
A $ 3.30: Trajes de Warandol de Puro Hilo. Tanto estos como los anteriores, en tallas de 2 a 7 años.
A $ 3.50: Trajes de loneta de excelente calidad.
A $ 4.70: Trajes de Dril blanco de calidad superior. Estos y los anteriores, en tallas para niños de 8 a 14 años.

Camisas Para Niños

A 90 centavos: de Vichy, en colores de mucha variedad. Forma sport y media manga.
A 90 centavos: Camisas de Vichy en blanco y otros colores, con cuello alto fijo.
En ambos estilos tenemos todas las tallas.

EN EL LOCAL DE SAN JOSE 16 Y 18

MOSQUITEROS

A $ 1.85: Mosquiteros medio cameros, de buena muselina.
A $ 2.25: Mosquiteros cameros, de igual calidad que el anterior.
A $ 2.25: Mosquiteros individuales de fina muselina.
A $ 2.75: Mosquiteros medio cameros de igual calidad.
A $ 3.75: Mosquiteros en tamaño camero.
A $ 4.50: Mosquiteros individuales, de fino punto.
A $ 5.25: Mosquiteros de punto, en tamaño medio camero.
A $ 7.10: Mosquiteros de fino punto, en tamaño camero.

En paños para Vajillas, tanto de algodón como de hilo, tenemos un gran surtido, desde $2.50 la docena... También es variadísimo nuestro surtido en paños de Gamuza, desde 15 cts. uno.

Fórmese el hábito: visite a diario San José 16 y 18

El único periódico que publica en Cuba suplementos en rotograbado contando para ello con una magnífica planta es el "DIARIO DE LA MARINA"
Los suscriptores reciben los jueves y domingos suplementos de arte e información gráfica impresos por este procedimiento

ALMUERZO AL SEÑOR AREVALO

LO ORGANIZA LA ASOCIACION DE EMPLEADOS Y TECNICOS DE LA INDUSTRIA AZUCARERA

La nueva directiva de la Asociación Nacional de Empleados y técnicos de la Industria Azucarera de la República, que preside el doctor José Camallonga, ha tomado, entre otros, el acuerdo de organizar un almuerzo en honor del lider obrero señor Juan Arévalo, que ha ostentado la representación de esa Institución y de otras de nuestro país, en la última Convención organizada por la Pan-American Federation of Labor, en Washington.
Además de las instituciones obreras serán invitados los Presidentes de los Cuerpos Colegisladores, el Poder Ejecutivo de la Nación, los líders Parlamentarios de todos los Partidos y los autores de los proyectos de leyes sociales.

M.E.C.D. 2016

PARA ELLOS Y PARA ELLAS

Por la Doctora Herminia Planas

Calle 15 número 468, entre 10 y 12, Vedado - Habana.

Secretos de una Parisiense. Conocete a ti Misma

Querida amiga:

Las personas de brazo largo y delgado, no deben hacer la manga lisa y ajustada por que de este modo la hacen a simple vista mucho más delgada, como nos demuestra el modelo pequeño. En cambio, tenemos el grabado mayor, que nos presenta una manga muy moderna y de gran favor, para acortar la longitud de los brazos.

Tuya,

Leticia.

EL JUVENIL ESPIRITU DEL POETA RICHEPIN

El poeta, profesor de natación.

Richepin era muy pobre cuando muchacho y aun en su mocedad. Como no podía veranear en la playa, se conformaba con la piscina de Ligny. Con tanto frecuentar la piscina, convirtióse en un excelente nadador y sabía zambullirse desde lo alto de una "jirafa" que dominaba la pileta. Uno de sus camaradas de "veraneo" le preguntó cierto día:

—¿Qué haces para ganarte la vida?

—Nada: versos —contestó Richepin.

—Entonces... ¿por qué no te dedicas a dar lecciones de natación? Con diez que des, al cabo del día tendrás un luis.

¡Un luis por día! Aquello resultaba fabuloso al artista, que vivía con unos céntimos de pan y salchicha de dudosa procedencia. Siguió el consejo y obtuvo el diploma.

—Pero aunque fuí nadador profesional—dice el poeta— jamás practiqué. No perseveré en el camino que llevó a mi camarada al éxito. ¡He desperdiciado mi vida!...

MARIA HORTENSIA

Puede contar en su habilitación con las sobrecamas que indica. Nunca están de más.

La perfumería siempre resulta poca, y mucho más al comienzo de la realización de los ideales. Puede tener polvos de dos clases o polvo y talco. Brillantina líquida para el cabello y perfumes bien escogidos. El Cantique du Roy y las Lilas de Minuit. Estos dos últimos son muy escogidos y preferidos por la mayoría de las elegantes. En la casa Wilson y en La Filosofía me parece que lo tienen. El calzado como cambia por completo en cada estación, lo mejor es comprar cuatro pares, para cada una solamente. Felicidades

LECTORES.

A todos los que se interesan por la peregrinación al Santuario del Cobre les suplico, hagan sus consultas directamente a la Iglesia del Carmen, en Infanta. Aunque soy de las más entusiastas en asistir, para visitar a la Virgencita Patrona de Cuba, les hago esta advertencia segura de que serán mejor informadas. La lista que en dicha hermosa y moderna Iglesia, existe de las personas que se están inscribiendo, saldrá publicada cada semana en las crónicas y en éstas columnas. Por aquello de "donde va Vicente"...

CLAUDIA.

Córtese la melena y siga las indicaciones que le doy: Todas las mañanas con un pañito y parte de la pomada Liliana, frote con alguna energía el cuero cabelludo, hasta que vea brotar de nuevo su hermoso cabello.

LORENZO BLANCO.

Hoy día de San Lorenzo celebra su onomástico nuestro muy apreciado compañero Lorenzo Blanco, que redacta con tanta amenidad los "Ecos del Vedado".

Lo felicitamos sinceramente con un doble motivo; por su santo que deseamos lo pase colmado de satisfacciones, y por que el próximo mes de septiembre abre al público un magnífico plantel de enseñanza que se llamará "San Alberto Magno". Colegio del cual será Director y propietario el buen amigo y que viene a ser la continuación de aquel otro afamado plantel de enseñanza, que se llamó "Santo Tomás de Aquino", del cual fué también director durante muchos años.

Prosperidades en su justo empeño es cuanto deseo al consecuente compañero.

CECILIA

Las casas que tienen los libros para recuerdo de los primeros años del niño, son las dedicadas a canastilla y creo que algunas librerías.

Si no me equivoco, en Amistad 33, la casa que realiza en estos momentos una gran existencia de ropa de niño, también tiene los libros por los que se interesa. De piel y nombre dorado. Cantos de oro. En él lleva las fechas más importantes y es de gran atractivo para cuando ya el niño por sí solo lee sus primeros progresos en la vida. Creo como usted que debe adquirirlo y escribir sus impresiones al nacer el niño y la fecha del día. Después cada día algo sobre su lindo baby.

BLANCO LIRIO.—

Lamento que se aplicara tantas drogas en sus pestañas, al extremo de hacerlas caer. Siempre predico sobre el mismo tema, que nada más bonito que lo que Dios dá a cada cual y por lo tanto se debe respetar. Esté un tiempo sin hacerse nada y después pase por ellas un cepillito fino con aceite ricino.

Siempre al comienzo del Consultorio, puede fijarse en la dirección. Es la más segura.

CURIOSIDADES:

MANOLITA.—

Escriba a la Librería Académica, en los bajos de Payret, Señora González.

En un tiempo se multaba en Inglaterra a las personas que usaban barba.

El gran canal de China tiene 2,100 millas de longitud.

Los caballos de cabeza ancha son los más inteligentes. En los regimientos de caballería se ha notado que los caballos de cabeza ancha aprenden el ejercicio más pronto que los otros.

En París, antes de la Revolución, los capuchinos de la orden de San Francisco eran los encargados de la extinción de incendios.

FRANCESITA.

Puede llevar traje corriente de diario o blanco, pero si es de mucha etiqueta, entonces debe vestir de pantalón gris de rayita fina y chaqué.

Calzado negro y corbata de lacito negra.

Para el figurín, puede escribir a cualquier casa de las principales.

Las mangas largas para ese acto, son más elegantes y propias.

Todas las sedas blancas buenas, son propias. Las que tienen alguna caída son mejores.

El smoking sólo se lleva de la caída de la tarde en adelante.

Son muy lindos los que imitan los trajes de pastoras, en un tono verde, con ramos de tallo largo de rosas rosadas, en las manos. Los sombreros que sean apropiados para el traje.

Si desea mayores o mejores detalles, mande sobre franqueado, con su dirección.

DESGRACIADA.

Tenga una sobre alimentación de leche, huevos y frutas. Además tome como lo indica el frasco la Fondorina. Espero que le dé buen resultado. Es para lo que desea.

Tenga cuidado con su estado general y si no se encuentra mejor, mande sobre franqueado y recuerde la pregunta.

MERY FERNANDEZ.

Sus padres tienen toda la razón. Debe prepararse para la vida, aunque sea como medio de cultura. Mande sobre franqueado y recuerde la pregunta. Le indicaré los pormenores que pide.

HOLGUINERA.

Hay muchos productos que le hacen desaparecer las manchas, las pecas y quemaduras del sol. El que tengo a la vista y que uso con gran resultado, es la Loción Nevada de Sarrá. Es realmente maravillosa y no permite que la piel se levante y mude, como sucede cuando se recibe mucho sol. Puede pedirla en la misma Droguería.

MATANCERA.

Sí, señorita, hace bien de aprenderlo y espero que le dé resultado. Cada día se abren nuevas casas. Avíseme cuando llegue o en los días que viene, para complacerla en lo que pueda. Con mucho gusto.

FERMIN FIDEL.

El Departamento de Sport de la Casa Harris, está muy bien atendido y de seguro encontrará lo que necesita para su equipo de pelotari.

Es admirable la variedad de todos los ramos que abarca el departamento. Pida que le muestren las pelotas de foot ball y base ball.

De muy buena piel y cada vez que se desconponga la arreglan y cambian los cordones. Esto desde luego que haciéndose marchante de la casa.

Crónica Católica

LA FIESTA PATRONAL DE SAN CAYETANO EN EL TEMPLO DEL SANTO ANGEL

Piadosas damas de nuestra capital, bajo la dirección de Monseñor Francisco Abascal y la Presidencia de la señorita Ramona Calzadilla, han constituido una piadosa Congregación para trabajar por su santificación por medio de la oración y la práctica de la cristiana caridad, moral y material, para con sus prójimos, especialmente para con aquellos que niegan la acción de la Divina Providencia en el gobierno del mundo.

Esta Congregación se puso bajo la advocación de San Cayetano, fundador de los Clérigos Regulares o Teatinos, el cual fué el hombre más confiado en los brazos de la Divina Providencia, al extremo de haber dispuesto de todos sus bienes, trabajar por la gloria de Dios sin retribución alguna, ni pedir de limosna cosa alguna, sino esperar para su subsistencia, más que lo que la Providencia les enviase.

Y su esperanza nunca salió fallida.

Esta Congregación de San Cayetano o la Divina Providencia, celebró la "Fiesta Patronal", el domingo, 7 del actual, con arreglo al siguiente programa:

Misa de Comunión general. A las ocho a. m., reunida la Congregación de San Cayetano y el Apostolado parroquial de la Oración, celebró la Misa de Comunión general, el M. I. Canónigo de la Catedral Metropolitana de la Archicofradía de Mérida de Yucatán, Doctor José S. Coorea

El banquete eucarístico estuvo concurridísimo, resultando grandioso por la devoción y orden que en él mismo reinó.

Fué dirigido por las señoritas Calzadilla y Cabello.

El reputado cantante señor Pedro J. Aranda, amenizó Misa y Comunión, interpretando bellísimos motetes eucarísticos.

Imposición de medallas. Después de la Misa, el Director de la Congregación, asistido de la Presidenta y Secretaria, procedió a la imposición de medallas, a nuevas congregantes.

Desayuno. En la casa rectoral fué servido el desayuno a las asociadas por las señoritas Ramona Calzadilla, María del Carmen y Olimpia Cabello y Amelia Billini.

Los periodistas señores Lorenzo Blanco, José Viera y Eugenio Blanco Villar, fueron finamente obsequiados por las antes mencionadas señoritas, Monseñor Abascal y Arturo Gómez, a quienes tributan por nuestro conducto las más expresivas gracias.

Misa solemne. A las 9 a. m., el templo presenta un aspecto brillantísimo, por su espléndida iluminación: su bellísimo adorno debido al gusto artístico de Don Arturo Gómez, y la numerosísima concurrencia, que no dejó lugar vacío en la casa del Señor.

Todo estaba ocupado.

Apesar del gran concurso de fieles, el orden y compostura fué admirable y digno de loa.

Ofició de Preste en la Misa solemne, Monseñor Francisco Abascal, ayudado de los Padres Matías Saumell y Juan Jiordani.

Panegírico. El Panegírico de San Cayetano, fué pronunciado por el M. I. Provisor y Vicario General de la Archidiócesis de la Habana, Monsañor Arteaga y Betancourt.

En el exordio expone lo que es un Santo y cual es la Providencia del Señor con respecto a sus actos.

En el cuerpo del Panegírico, relata la prodigiosa vida de San Cayetano, haciendo ver, su ilimitada confianza en la Divina Providencia, su amor a los pobres, sus penitencias, su grande amor a la pobreza, su ardiente amor para con Dios y su excelsa figura como fundador de los Clérigos Regulares o "Teatinos", los cuales llegaron a adquirir gran renombre por su sabiduría y virtudes.

Concluyó exhortando a la numerosa y distinguida concurrencia a imitar el espíritu de penitencia de tan gran Santo y su confianza en la amorosa Providencia de Dios.

Fué unánimemente celebrado el grandilocuente panegírico del virtuoso y sabio sacerdote camagüeyano, Provisor y Vicario de la Archidiócesis de San Cristóbal de la Habana y Maestroescuela de su Iglesia Catedral.

La parte musical. Bajo la dirección del maestro Aranda, orquesta y voces, interpretaron magistralmente la Misa a tres voces del Maestro Perosi y otras composiciones religiosas de tan renombrado autor.

Fué elogiodsima por la concurrencia la parte musical.

Recordatorios. Los asistentes fueron obsequiados con finas estampas de San Cayetano.

Felicitación. Reciba la Congregación de San Cayetano, nuestra felicitación por el solemnísimo homenaje tributado a su Santo Patrón.

Aviso a los fieles.

1o. El próximo lunes es fiesta de precepto con obligación de oir Misa y abstenerse de obras serviles, por conmemorarse la Asunción de la Virgen a los cielos.

Deben los cristianos honrar a María de una manera especialísima en el Aniversario de su Asunción a los Cielos, porque como dice San Bernardo: "Sigue a María y no errarás el camino de la salvación; encomiéndate a Ella y no desconfiarás; si su mano te sostiene no caerás; si ella te proteje no temás tu perdición; si Ella es tu guía, te salvarás sin trabajo; si María toma tu defensa infaliblemente llegarás al reino de los bienaventurados.

2o. Correspondiendo a domingo, las Vísperas de la Asunción de la Virgen, Nuestra Santa Madre la Iglesia, suspende la abstinencia de la misma.

No hoy, pues, el presente año la abstinencia de carne sin ayuno, por ser domingo, el día anterior a la Asunción o Tránsito de la Virgen a los cielos

3o. El Párroco de Monserrate, Monseñor Méndez, avisa por este medio a los fieles, que las Misas, los domingos y demás días festivos, son: a la 6, 7, 8, 9 y 10 de la mañana.

3o. El lunes, como día santo, las Misas en los templos, son a iguales horas que el domingo.

ARCHICOFRADIA DE LA ASUNCION EN SUFRAGIO DE LAS BENDITAS ALMAS DEL PURGATORIO

La Archicofradía de la Asunción en sufragio de las benditas almas del Purgatorio, establecida en el templo del Corazón de Jesús, celebra el 15 del actual, la Fiesta Patronal, con arreglo al siguiente programa:

A las 7 a. m.: Misa de Comunión general.

A las 8: Misa solemne con orquesta y sermón.

Se encarece la asistencia a los cofrades, con el distintivo de la Hermandad.

R. P. LORENZO SPIRALI, O. S. A.

Son hoy los días del Párroco del Santo Cristo, R. P. Lorenzo S. Spirali, religioso de la esclarecida Orden de San Agustín, de gran celo por la gloria de Dios y la salvación de las almas, que le han grangeado el aprecio y distinción de la católica sociedad habanera.

Llegue hasta el dignísimo Hijo de San Agustín, hoy ausente en Filadelfia, pasando unas vacaciones, nuestra respetuosa felicitación con nuestras oraciones por su felicidad temporal y eterna.

A DOS CATOLICOS.

Tiene razón el que afirma que hubo solemne Vigilia de Adoración Nocturna en la antigua y extinguida Iglesia del que fué Monasterio de Santa Clara.

Fué en 1912, fungiendo de Capellán el inolvidable Padre Fray Bernardo María Lopategui, O. F. M., figurando como adorador nocturno, el hoy Padre Fray Dr. Antonio Melo.

Asistieron muchos Terciarios y Terciarias, como esperamos que asistan a la que en la noche del jueves, celebraremos en el nuevo templo de las Clarisas. Y en la que predicará el referido Padre Melo, O. F. M.

CULTO CATOLICO PARA HOY

Solemne función al Santísimo Sacramento en el templo del Santo Cristo, por el Jubileo Circular.

En la Catedral, Misa cantada a Nuestra Señora de Loreto.

En los demás templos las Misas rezadas y cantadas en conmemoración a San Lorenzo, Diácono y mártir.

A UN ANTIGUO ALUMNO DE BELEN

El R. P. Lorenzo Gaigoiti, ilustre metereólogo, celebra sus días el 5 de septiembre, festividad de San Lorenzo Gustiniano.

CULTO CATOLICO PARA MAÑANA

En el Cristo, solemne función al Santísimo Sacramento con sermon por el R. P. Fray Buenaventura Salazar, Guardián de los Padres Franciscanos de la Habana.

En Santa Clara, en el Reparto Lawton-Batista, a las 4½ p. m., bendición del nuevo templo por Monseñor Pedro González Estrada, Arzobispo de Attalia. A continuación solemnes Vísperas por la Venerable Comunidad de Padres Franciscanos, terminándose con solemne Salve.

A las 10 de la noche: Vigilia General de Adoración Nocturna, a la cual se invita a los fieles y de un modo especialísimo a los Hijos de San Francisco.

En el templo de la Merced, celebra la Congregación de Nuestra Señora de Lourdes, la función mensual con Misa de Comunión, a las 8 a. m., y solemne a las 9.

A las 10 a. m.: junta de Directiva y Promotoras.

En San Nicolás, los "Jueves Eucarísticos."

En las Reparadoras, adoración al Santísimo de 7 a. m. a 11 p. m.

CONGREGACION DE HIJAS DE MARIA DEL TEMPLO DE REINA.

El sábado, 13 del actual, celebra la Congregación de Hijas de María, del templo de Reina, la función mensual reglamentaria.

A UN SACRISTAN

Es prematuro cuanto se diga acerca del nombramiento del nuevo Déan Presidente del M. I. Cabildo Catedral de la Archidiócesis, por cuanto al que se designe, no puede publicarse su nombramiento hasta que reciba la sanción del Sumo Pontífice, que tiene legítima Potestad, para aprobar o rechazar las ternas que se les envíen, por quienes también tienen autoridad en la Archidiócesis para ello.

UN CATOLICO.

DIA 10 DE AGOSTO

Este mes está consagrado a la Asunción de Nuestra Señora.

Jubileo Circular. Su Divina Majestad está de manifiesto en el Santo Cristo.

Santos Lorenzo, diácono y mártir; Diosdado, confesor; Santas Asteria y Paula, vírgenes y mártires.

Santa Asteria, virgen y mártir. Italia, fué la patria de la virgen Asteria. Tuvo la dicha de tener por hermana a Santa Grata, en unión de la cual vivía, enteramente consagradas a Jesucristo.

Nuestra Santa visitaba los hospitales y las cárceles, derramando con mano pródiga, tesoros abundantísimos de consuelo.

Era la caridad su virtud más eminente. Ella dió sepultura al cuerpo de San Alejandro mártir, e igualmente al de su hermana Santa Grata.

Santa Asteria padeció martirío en la persecución de Diocleciano.

Santa Paula, virgen y mártir. Sábese tan sólo que derramó su sangre por la fé de Jesucristo en la ciudad de Cartago, durante el imperio de Diocleciano y bajo el presidente Daciano.

DE GOBERNACION

VISITAS DE ALCALDES

El Secretario de Gobernación recibió ayer la visita del Alcalde de Guanabacoa, señor Massip; del de Batabanó doctor Pérez Olivero y del señor Toldrá Llambí, de Quivicán, quienes fueron a recibir instrucciones respecto de la organización de los Comités en favor de las Reformas Constitucionales.

ACUERDOS SUSPENDIDOS A VARIOS MUNICIPIOS

El Secretario de Gobernación, dentro del plazo de los noventa días que la Ley le concede, ha suspendido varios acuerdos de diversos Municipios. Uno del Ayuntamiento de San Antonio de los Baños, por el que se establece una concesión para una línea de ómnibus entre aquella población y la Playa de Baracoa. Otro del pago de un adeuda de $1,558.70 del Ayuntamiento mencionado a los señores Martínez Moles y Civí, por suministros.

Cuando Ud. Desee Comprar

TRAJES DE NIÑOS, A $1.00

— y —

CAMISAS SPORT, A $0.90

Ambos artículos de buena calidad, vaya HOY y SIEMPRE, a

La Glorieta Cubana

Tel. A-3964. — S. Rafael 31.

Exija este empaque.

¿Va su hija a la escuela con regularidad?

Muchas muchachas faltan a la escuela algunos días de cada mes por enfermedad, lo que, en la mayoría de los casos, es innecesario porque tanto las jóvenes como las mujeres de edad, pueden fortalecerse con el Compuesto Vegetal de Lydia E. Pinkham.

Los muchachas que sufren de agotamiento, insomnio, nerviosidad y falta de apetito, recobrarán nueva fuerza y vigor con el

Compuesto Vegetal de Lydia E. Pinkham

Su hija merece lo mejor en la vida.

De venta en todas las farmacias.

Que su cabello quede terso y elegante

Stacomb

Mantiene Peinado el Cabello

PUBLICACIONES

CINE MUNDIAL.—New York, Agosto de 1927.

Continúa esta notable revista de la pantalla publicando la vida verdadera artística e íntima de Rodolfo Valentino y entre las demás originales, descuellan "Los Parias de Hollywood, "Las Hijas de las Estrellas", "Los Pendientes de Jetta Gondal" y otros números interesantes y atractivos.

Revista del Centro Gallego, Montevideo. Año VII número 124. Marzo y Abril de 1927.

Dedica este número extraordinario de cerca de 200 páginas a Galicia, la importante revista órgano de los gallegos allá emigrados. Un material selecto esmalta sus páginas entre el que no es el menos expresivo el de las ilustres personalidades políticas, literarias y científicas de aquel país que acudieron a honrar la tierra de Curros y de Rosalía. Cientos y cientos de retratos y vistas dan inusitado realce a este alarde de vida próspera que disfruta aquella sociedad emigrada.

BOLETIN DE FARMACIA.—Volumen V. Julio 1927.—Habana.

De sumo interés son los trabajos que inserta esta revista, órgano de la Asociación Nacional de Farmacéuticos, cuyos intereses dignamente representa y defiende ecuánimemente.

LOS QUIJOTES.—Año II número 68.—San Juan de Puerto Rico, Julio 23 de 1927.

Pensando alto, sintiendo hondo y hablando claro, sigue el valiente semanario quisqueyano su hermosa labor educativa e informadora.

Archivos del Folklore Cubano. Vol. 11 número 4.—Habana.

Con este fascículo termina el segundo volumen de la notable y única revista folklorica que se publica en Cuba. Dirigida por el incansable y polifacético doctor Fernando Ortiz, modelo de fecunda actividad, no es menester añadir que su contenido ofrece materia escogida para los estudiosos. Recopilación de datos originales y de labor pretérita es digna ya del crédito de que goza en todas partes, menos en Cuba, donde con bastante indiferencia se ven estos esfuerzos culturales aun por quienes obligados estaban a favorecerlos y propulsarlos.

Revista de Medicina y Cirugía de la Habana. Año XXXII. Tomo XXXII número 14.—Julio de 1927.

Contribución al estudio del metabolismo basal en los países tropicales, por J. A. Coro. El metabolismo basal en el hombre tropical (con 4 grabados) por O. Montoro; y Fascículo escaleno supernumerario (con 1 grabado) por C. Cabrera Calderín, son los importantes estudios originales que en unión de otros de interés, publica este número de la revista del doctor Presno.

AROMAS DEL CARMELO. Año VI, número 8. Habana.—Agosto de 1927.

Muy interesante es cuanto publica la simpática revista carmelitana cuyo alborozo se justifica con la brillantez que revistieron las fiestas celebradas con motivo de los actos que en honor de su patrona se celebraron en la hermosa iglesia del Carmen.

Revista de Medicina Legal de Cuba. Número 7. Año VI. Habana. Julio de 1927.

Un notable estudio del doctor Antonio Barreras, sobre heridas del corazón desarrollado con la maestría peculiar en el culto galeno y un nuevo método para el diagnóstico de la muerte por inmersión del doctor Carlos M. Piñeiro, en el que exponen novísimos y originales aspectos científicos con obras o materiales de igual valor clínico completan este número de la forense revista.

Sepelio del señor Bibiano Ruiz

Víctima de larga y dolorosa enfermedad, ha fallecido en esta capital, en cuyo cementerio recibió ayer cristiana sepultura, el correcto caballero señor Bibiano Ruíz F. Labandera miembro de una antigua y apreciada familia de Candelaria y Administrador de la planta eléctrica de aquella población.

Inútiles fueron los esfuerzos de la ciencia, por salvar su vida del terrible mal que le iba minando la existencia. Ultimamente, ya como un recurso desesperado, se confió la salvación del enfermo al resultado de una difícil operación, que ya el ilustre cirujano Dr. Núñez Portuondo advirtió que solo daba una probabilidad positiva contra mil desfavorables Y aunque la operación se efectuó magistralmente, unas horas después y en la plenitud de su conocimiento pues se hizo uso de la anestesia local la muerte se apoderaba de él en forma de plácido spor, ante la presencia de sus familiares más allegados.

El sepelio, como decimos, se verificó ayer, partiendo la comitiva de la morada de su hermana Rogelia Ruíz de Estrada, en el Reparto de Los Pinos, y siendo acompañado el cadáver por numeroso séquito de parientes y amigos, que le tributaron su póstumo recuerdo en cien ofrendas florales.

Damos nuestro pésame a los familiares todos del extinto, y de modo especial a su señora Viuda, Doña Catalina Roca, a sus hijos Araceli y David Ruíz, y a sus hermanos Rogelia, Delfina, Antonio, Ramón, Luis y Raul.

¡Descanse en paz!

Cesantía de Detectives en la Secreta

Por la Secretaría de Gobernación se han dictado ayer, las cesantías de los detectivos de la Policía Secreta señores Pantaleón García, Manuel Rodríguez, José Larrinaga y Manuel Báez.

DIGESTIVO GRAVI

CURA DISPEPSIA ACIDA. ACEDÍAS, LLENURAS, ERUPTOS AGRIOS, HIPERCLORHIDIA, BILIOSIDAD, HIGADO GASTRALGIA.

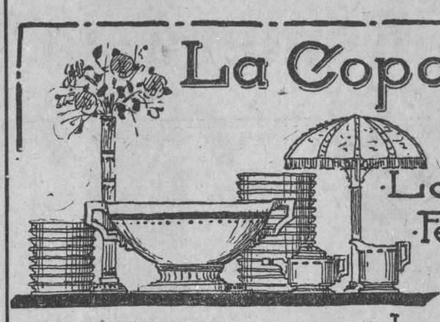

La Copa

Loceria y Ferreteria

Neptuno 15

VAJILLAS FINAS

57 piezas	$15.50
95 piezas	25.50
105 piezas	34.50
148 piezas	49.50

Se sirven con prontitud los pedidos del interior.

CRISTALERIA

60 piezas lisas	$10.50
60 piezas talladas	14.50
60 piezas grabadas	20.00

Diversidad de dibujos.

7650 5 alt d-3

Dientes que Miramos Dos Veces

Hay dentaduras en las que usted no se fija. Otras llaman poderosamente la atención.

Hay cierta fascinación en la limpia belleza que la Crema Dental Colgate dá a los dientes.

La espuma de su crema penetra entre las piezas al cepillarse y se extiende sobre las encías y la lengua. Todo lo limpia, evitando las causas de las caries. Por eso la Crema Dental Colgate es el dentífrico preferido por la mayor parte de las personas.

Distribuidores: Starks Incorporated, Arsenal 2 y 4, Habana.

LÁMPARAS OSRAM

compra y usa el mundo entero

AGENTES EN CUBA: ZALDO MARTINEZ Y CIA.—MERCADERES, 4.—HABANA.

ANUNCIO DE VADIA

La Casa Grande

MONTE 180 TEL. A.3606

MUEBLES

DE TODAS CLASES

Compre en esta casa los que Vd. necesite para su nuevo hogar o para su oficina. Quedará satisfecho de su compra y obtendrá los mejores muebles a precios muy reducidos.

¡VENDEMOS BARATISIMO!

ALQUILAMOS SILLAS EN TODAS CANTIDADES

El Mejor Reconstituyente **NUTRIGENOL** Un Tónico Poderoso

PARA SUS ANUNCIOS LLAME A

HIGINIO GARCIA Y GARCIA

Propagandas Comerciales • Industriales

POCITO Y SAN LAZARO. VIBORA

TELF. I-4798

© 1926 SOCO (NJ.)

¡El ladrón!

PEOR que el villano proverbial es la mosca que arranca al niño de sus brazos. La mosca que viene cargada de microbios de enfermedades es un villano de que difícilmente escapa la indefensa criaturita en que posa sus patas cargadas de inmundicie. El contagio de la disentería, enfermedad de verano, parálisis infantil, fiebre tifoidea y otras enfermedades mortíferas de los niños, son casi siempre debidas al contagio de las moscas.

Proteja a sus criaturitas contra el peligro del contagio de las moscas, con un medio eficaz: el Flit.

Pulverizando el Flit se limpia la casa en pocos momentos de los insectos que traen las enfermedades: mosquitos, moscas, chinches, cucarachas, hormigas y pulgas. Penetra en las rendijas en que se esconden y crían los insectos, destruyéndolos con sus huevos. El Flit pulverizado mata las polillas y sus gusanos que comen la ropa. En extensas pruebas fué demostrado que el Flit pulverizado no manchaba los tejidos más delicados.

El Flit es limpio y fácil de usar; mata los insectos y es inofensivo para las personas. De venta en todas partes.

DISTRIBUIDO POR WEST INDIA OIL REFINING CO. OF CUBA

FLIT

MARCA REGISTRADA

DESTRUYE

MOSCAS MOSQUITOS HORMIGAS PIOJOS CHINCHES CUCARACHAS POLILLAS PULGAS

"La lata amarilla con faja negra"

25

M.E.C.D. 2016

Hebillas de Oro 18 Ktes. con Esmalte

ACABAMOS DE RECIBIR UN PRECIOSO SURTIDO

Presillas de corbata de oro y platino con brillantes. Alfileres de corbata desde $20.00 hasta 500. Anillos de compromiso con brillantes y diamantes, desde 40 pesos hasta $200.

"La Esmeralda"

San Rafael, No. 1. Teléfono A-3303

Acabados de Llegar

Juegos de jersey de seda, camisón y pantalón Bluhmer, rosa, azul, salmón, fresa, lila, amarillo y negro, a $1.98 juego.

Bolsas de piel, última novedad ,desde 85 centavos en adelante.

La Epoca NEPTUNO Y S. NICOLÁS TELEF A 4244

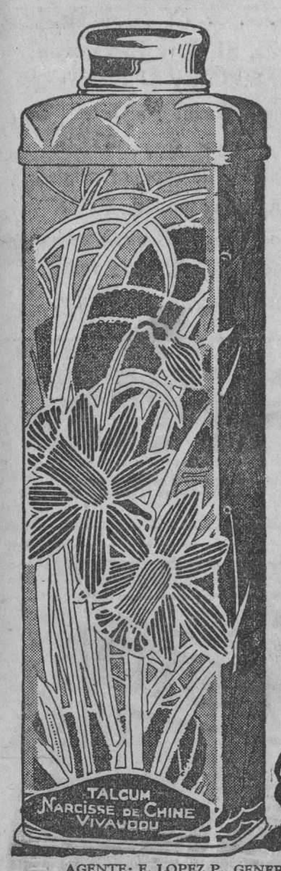

Un rocío de fragancia

El talco Narcisse de Chine es preferido por las mujeres de gusto refinado porque es de una maravillosa finura . . . fresco . . . agradable. Y lo que es más aún, este finísimo talco de Vivaudou tiene aprisionado el perfume del delicado narciso chino, para envolver a usted con su deliciosa fragancia a todas horas, aún en los días más calurosos. Pídalo en las buenas tiendas.

V. VIVAUDOU, Inc.
Paris *New York*

TALCO NARCISSE DE CHINE DE VIVAUDOU

El talco italiano Mavis, boratado, preparado también por Vivaudou, se vende en un hermoso envase rojo.

AGENTE: E. LOPEZ P., GENERAL F. de ANDRADE 19, HABANA

Dr. JUSTO M. VERDUGO

ESTOMAGO E INTESTINOS

Tratamiento eficaz de la úlcera estomacal y duodenal, de la colitis en cualquiera de sus períodos. CONSULTAS DE UNA A TRES. PRADO No. 60, (bajos). TELEFONO A-4425.

UN INDIVIDUO HIZO UN DISPARO CONTRA UN VECINO

Este lo había requerido porque salió al patio de la casa con una bata de baño

El vigilante 1937, arrestó a Julio Hamell Baute, de 21 años, vecino de San Rafael número 236, porque con un revólver que portaba le hizo un disparo a su vecino Eduardo Ross Tamargo, sin que el proyectil hiciera blanco en el cuerpo de éste.

Dice Ross que él había salido al patio con una bata de baño, siendo requerido por Hamell, por lo cual sostuvieron una disputa, siendo agredido por este último con el revólver que le fué ocupado.

Hamell ingresó en el vivac.

ATENTADO

El vigilante 1112, dió cuenta que encontrándose de servicio en Galiano y Concordia, fué a detener a dos individuos que maltrataban a un menor, en cuyos instantes los desconocidos le arrojaron un ápiedra, dándose a la fuga ambos sujetos, sin que pudiera detenerlos.

NO ESTABA PERDIDA

Nicolás Valdés Garro, de 62 años, vecino de Lagunas número 58, dió cuenta que su mujer Sofía Hernández, de 59 años, había ido a cobrar una cuenta a la casa Monserrate y Empedrado, donde reside la señora de Arsenio, y como no ha regresado a su casa, teme le haya ocurrido alguna desgracia.

Poco después, Valdés manifestó que se había enterado que su señora, se encontraba recluída en el Hospital Calixto García, debido a una embolia que sufrió, al caer presa de un síncope, de la escalera de la casa de la señora de Arsenio.

Concierto por Radio

TRASMISIONES DE LA P W X

Hoy miércoles la estación P W X de la Cuban Telephone Company, asociada de la International Telephone and Telegraph Corporation de 41 Broad Street, Nueva York, trasmitirá de 8 y media a 10 p. m. el concierto del Malecón por la banda de música del Estado Mayor General del Ejército, dirigida por el capitán José Molina Torres, con el siguiente programa:

1, Marcha Fox "Habana" (primera audición), E. Lecuona.
2, Obertura "La Estrella del Norte", G. Meyerbeer.
3, Marcha de "Tannhauser", R. Wagner.
4, Fantasía Descriptiva "La Danza de los Bogelinos", Recker-Lolaine.
5, "Ezpata", danza de la Opera "Amaya", J. Guridi. (A petición del Centro Vasco de la Habana).
6, Fantasía de la Opera "Carmen", G. Bizet.
7, Danzón "La Casita", A. Romeu.
8, Himno Nacional, P. Figueredo.

Nota: En los intermedios del concierto de la banda del E. M. G. del Ejército, se intercalarán variadas selecciones desde el Estudio de la Estación P. W. X. de la Cuban Telephone Company.

El día 11 trasmitirá la P. W. X la pelea que efectuará en New York Uzcudun y su contrincante, dando comienzo la trasmisión a las 8 y 30 p. m.

Para su Eterna Majestad la Mujer Bellos bustos reconstituidos con la legítimas e inimitables PILDORAS ORIENTALES. Maravillosas por sus buenos resultados. Pida folleto gratis a Dep. P. Orientales. Apartado 1244. Habana. · Venta en Boticas.

HABANERAS

VIENE DE LA PAGINA 5

OLGA ESTRADA MORA

DIAS

En nota especial.
Separadamente.

Va así el saludo del cronista para una distinguida señorita que está de días.

Olga Estrada Mora.
Muy graciosa y muy bonita.

Una flor en la deliciosa trinidad que con ella forman sus encantadoras hermanas Rosita y Aida.

La señorita Estrada Mora pasará su santo rodeada de sus familiares queridos.

Allí estará, en Villa Rosa, la residencia de sus padres en la Víbora, calle de Santa Irene número 60.

Al felicitarla cumpliré el encargo que tengo para hacerlo público.

No recibirá Olga.

Lo que traslado a sus amigas.

(Continúa en la pág. NUEVE)

LIQUIDACION

En nuestras vidrieras de Galiano exhibimos gran cantidad de objetos de arte, porcelanas, cristales, bronces, etc., a $3.00 pieza.

Pulseras fantasía, broches, colgantes, desde $3.00 en adelante.

La Casa Quintana
LA CASA DE LOS REGALOS

CRONICA DEL CERRO

HACIA LA PERLA DEL SUR

Nuestros muy estimados amigos señores José y Raul Dopico, padre e hijo, han embarcado hacia Cienfuegos, donde se proponen establecer una oficina de comisiones, representando a la importante firma neoyorquina de Iglesias y Co.

Son nuestros deseos que los citados amigos obtengan buen éxito en sus transacciones mercantiles.

RESTABLECIDO

Se halla completamente restablecido de la molesta y pertinaz dolencia que lo aquejó por espacio de varios días, nuestro distinguido amigo el doctor Tomás J. Cancio, químico y farmacéutico de nombradía.

Nos congratula dar cuenta del restablecimiento del amigo Cancio, a quien mucho apreciamos.

CERRO ATLETIC CLUB

El baile ofrecido el sábado por este club en honor de sus asociados, resultó, como se esperaba, magnífico, revistiendo los caractereres de un brillante acontecimiento social.

Una legión de adorables damas y damitas, colmaba los salones, prestando a la fiesta el atractivo y encanto de su belleza y distinción.

SOCIEDAD DEL PILAR

Según nos comunica nuestro estimado amigo y excelente compañero Filiberto Estévez, Jr., esta sociedad celebrará un gran baile el sábado trece, para el cual existe inusitado entusiasmo.

TRASLADO

Para la casa Santo Tomás 22, A, ha trasladado su residenci anuestro buen amigo Carlos Vignau Ruz, en unión de su distinguida familia.

Les deseamos felicidades en su nuevo hogar.

NOTAS DE AMOR

Aurorita Mas, señorita bella y sugestiva, ha formalizado sus relaciones amorosas con el señor Arturo Ríos.

—También la encantadora damita Matilde Azot, ha sido pedida en matrimonio por el correcto joven Miguel Hernández.

Reciban los parabienes del cronista, deseándoles que en breve vean realizadas sus más caras ilusiones.

NOTA NECROLOGICA

Recientemente ha fallecido el niño Felipe Escaño y Lozada, hijo de los buenos amigos Felipe Escaño y Mercedes Lozada, a quienes enviamos con estas líneas la expresión sincera de nuestra condolencia.

Emilio MOLINER.

7000 BAJAS SUFREN LOS NACIONALISTAS CHINOS

SHANGHAI, China, agosto 9. (A. P.) Informes de fuentes fidedignas dicen que el General Chiang Kai-Shek, jefe de los nacionalistas de Nan-Kin, ha sufrido un desastre ante las tropas del norte en las proximidades de Peng-Pu, provincia de Anh-Wei.

Las fuerzas de Kai-Shek sufrieron siete mil bajas, habiendo llegado mil heridos a Pu-Kow, al otro lado del río Amarillo, frente a Nan-Kin.

DE COMUNICACIONES

LA ACADEMIA DE RADIOTELEGRAFIA Y DE TELEGRAFIA

En breve, será firmada la convocatoria de ingreso por el secretario de Comunicaciones

SUBASTA PARA LA ADQUISICION DE EFECTOS ELECTRICOS

En la mañana del sábado, en el Salón de Subastas de la Secretaría de Comunicaciones, se celebró la subasta para el suministro de efectos eléctricos durante el año fiscal que comenzó el primero de julio último.

Concurrieron a la subasta cuatro postores, no habindose adjudicado aún a ninguno ese servicio.

FALLECIMIENTO DE UN EMPLEADO

En la mañana de ayer dejó de existir, después de varios meses de enfermedad, el antiguo empleado de la Secretaría de Comunicaciones señor Aniano Díaz, que desempeñaba el cargo de Segundo Jefe del Negociado de Personal.

La desaparición del señor Díaz ha sido muy sentida por sus jefes y compañeros.

EXAMENES PARA INGRESO EN LA ACADEMIA

De un momento a otro firmará el señor Secretario de Comunicaciones la convocatoria llamando a exámen a los aspirantes a ingresar en la Academia de Telegrafía y Radiotelegrafía. Dichos exámenes se verificarán en el mes de septiembre próximo.

OFICINAS POSTALES INSPECCIONADAS

Por los Inspectores de la Secretaría de Comunicaciones han sido inspeccionadas las oficinas que a continuación se expresan:

—Administración de Correos de "La Tontina", en Oriente.

—Administración de Correos de Ramón de las Yaguas, en Oriente.

PLANOS PARA SU APROBACION

Por el Negociado de Electricidad de la Secretaría de Comunicaciones han sido elevados a la superioridad para su aprobación, los planos del cruce de la trasmisión eléctrica a 4,000 voltios, de la Compañía Cubana de Electricidad, con las paralelas de los F. C. U. de la Habana, sobre la vía estrecha al central "María Luisa".

UN PLAZO

Se le ha concedido un plazo de sesenta días al señor Daniel Pérez, para la legalización de la planta eléctrica de servicio público que tiene establecida en el pueblo de San Miguel de los Baños.

LA LLUVIA

Resumen de los partes diarios sobre la lluvia caída en la República durante las últimas 24 horas:

PINAR DEL RIO.—Llovió en Dimas, Cortés, P. del Golpe, Consolación del Sur, San Cristóbal, Artemisa, Cañas, Niágara, Orozco, Cabañas, Guanajay, Mariel y Cayo Mansón.

HABANA.—Llovió poco en Nazareno, Cotorro, Sta. M. del Rosario, San José de las Lajas, Bejucal, La Salud, San Francisco de Paula, Columbia, C. Florida, Quivicán, Reparto Almendares, Jaruco, Arroyo Apolo, Surgidero, Batabanó y Habana. Fuerte en Nueva Paz, Hoyo Colorado, Ceiba de Agua, Caimito, San A. de los Baños, Santiago de las Vegas, Rincón, Mazorra, Calabazar y Madruga.

MATANZAS.—Llovió poco en Jovellanos, Bolondrón, Unión de Reyes, Alacranes, Cabezas, Calimete, Amarillas, Coliseo y los Arabos. Regular en Güira de Macuriges y Colón y fuerte en Tinguaro, San M. de los Ramos. En C. Soledad 25 c., ed los Ramos. En C. Soledad 25 c., en C. Alava 1.60 centésimas, en Mercedes 3 cent, y en San Vicente 72 cent.

SANTA CLARA.—Llovió fuerte en Cienfuegos, Calabazar de Sagua, Zulueta, Caibarién, Buena Vista, Vega Alta, Unidad, Palmira Cartagena, Rodas, Sancti Spiritus, San Juan de las Yeras, Carreño y Constancia. Poco en Guayos, Taguasco, Cruces, Lajas, Ranchuelo, Trinidad, Tuinicú, Guasimal, Perseverancia, Camarones, Real Campiña, Cifuentes, Esperanza, San Diego del Valle, Cascajal, Jicotea, Manacas, Quinta, Camajuaní, Placetas, Encrucijada, C. Sta. Rosa 4.95 c., Soledad 1.40, Sta. María 4 p., en Adela 1.60 c., en Carmita 1.60 c., Sta. Isabel 1 p., líneas C. Fe 92 c., en Pastora 1 p., en San Francisco, Andrefta, San Agustín, Caracas y Hormiguero muy fuerte.

CAMAGUEY.—Llovió poco en Nuevitas, Senado, Agramonte, Piedrecitas y Majagua, regular en Truffin, Jatibonico, Gaspar, San Gerónimo, Francisco, Falla Pina, C. de Avila, Camagüey; fuerte en Júcaro, Stewart, S. Reyes, Algodones, Jagueyal, Baraguá, P. Alegre, P. de San Juan, La Gloria, Minas, Sibanicú, Guáimaro, en Lugareño 0.45 c., en Najasa 0.24 c., en Elia 1.46, en Jobabo 0.15, Céspedes 0.17.

ORIENTE.—Llovió poco en Omaja, Cauto, Cupey, Mir, San Agustín, San Germán, Rey Manatí, Bueycito, Sta. Rita Banes, Velasco, Bayamo, Baracoa Imías, C. Palma, San Pré, Santiago de Cuba; regular en Guane, R. Cauto, Veguitas; fuerte en Delicias, Baires, Victoria, T. Guisa, Cristo, Songo, La Maya, Almeida Ermita, Hatillo, P. Soriano, Candonga, C. América, Maffo, Guantánamo, Dos Caminos, San Luis, Palmarito, Sta. Ana, Caney, C. Teresa 0.42 c., C. Hatillo 1.66 c.

Asociación Nacional de Kindergarten

Se avisa por este medio a todas las asociadas que hoy termina el plazo para recoger los boletines que dan derecho al paseo que celebrará esta Asociación pasado mañana jueves al Mariel.

Los tickets se pueden recoger de 2 a 5 p. m. en la calle F número 177 entre 17 y 19, Vedado; en Milagros 85, entre Porvenir y Octava, Víbora; en Concordia 177 letra B Habana; y en Carlos III número 221, lera A, Habana.

La Comisión.

PROTÉJASE EN LA LINEA DEL PELIGRO
DONDE LA ENCÍA TOCA EL DIENTE

Todo dentífrico se debe emplear por alguna razón determinada

LO único que vale la pena tener en cuenta es que un dentífrico además de *limpiar* la dentadura, debe *protegerla.*

Hay quienes cambian de dentífricos por puro gusto. Se cepillan los dientes con regularidad, pero esto no basta para evitar que sigan sufriendo de caries y enfermedades de las encías. La dentadura necesita algo más que limpieza: es indispensable protegerla en *La Línea del Peligro* —donde la encía toca el diente. En los intersticios que se hallan entre los dientes y las encías se albergan trozos de comida que, al fermentarse, producen ácidos perjudiciales para toda la estructura dental.

La Crema Dental Squibb contiene más de un 50% de Leche de Magnesia Squibb. Cualquier dentista podrá corroborar que no existe otro producto conocido tan seguro para combatir la acción de dichos ácidos y evitar las causas de la caries. La Leche de Magnesia penetra hasta el fondo de los intersticios, inaccesibles al cepillo de dientes, y allí permanece neutralizando los ácidos y manteniendo la boca sana y los dientes limpios y brillantes.

Consulte a su dentista dos veces por año y use la Crema Dental Squibb a diario. De tal modo conseguirá la mayor protección para su dentadura y en *La Línea del Peligro.*

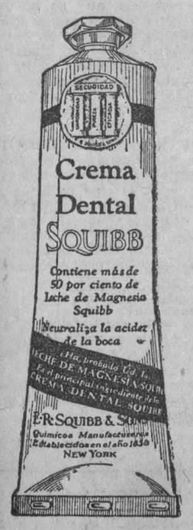

Altamente recomendados por la profesión médica, se distinguen entre los muchos otros productos de fabricación SQUIBB los siguientes—*Bicarbonato de Sodio Squibb, Sal de Epsom Squibb, Azúcar de Leche Squibb, Petrolato Líquido Squibb, Petrolato Líquido con Agar Squibb*

CREMA DENTAL SQUIBB
Elaborada con Leche de Magnesia Squibb

E. R. SQUIBB & SONS, NEW YORK, QUIMICOS MANUFACTUREROS ESTABLECIDOS EN 1858

¡Adquiera el hábito: lea este anuncio todos los días. lo hacemos para ayudarle a ud. a comprar bien gastando poco dinero.

LA CASA GRANDE

GALIANO Y SAN RAFAEL. FUNDADA EN 1887
TELF. CENTRAL PRIVADA: LLAME AL M-7934

venta de un peso

sólo un día!

mañana jueves

para liquidar todos los artículos que quedaron de nuestra anterior

Semana del Peso

vea nuestro anuncio

varias han sido las señoras que se han dirigido a nosotros desde Lawton y la Víbora rogándonos extendiéramos la **Semana del Peso,** *porque la pertinaz lluvia durante esos días, les impidió aprovechar nuestra venta correspondiendo a esa petición*

mañana les brindamos una oportunidad

NOTA: Tenemos medias de seda en todos los colores.

M.E.C.D. 2016

HOY ESTRENO **RIALTO** HOY ESTRENO

EN TODAS LAS TANDAS

La MEDAL FILM Co. presenta la colosal producción

EL CORSARIO DEL AMOR

"THE CRUISE OF THE JASPER-B"

por el celebrado actor

ROD LA ROCQUE

con el concurso de

MILDRED HARRIS

Un melodrama de gran atracción que revive la vida aventurera de los piratas y bucaneros que mantuvieron en guerra a España e Inglaterra en las costas del mediterráneo y del pacífico.

Aventuras heroicas y amores sublimes

TEATROS Y ARTISTAS

ELOGIOS DE UN TRIBUNO

El doctor Lucilo de la Peña, fraternal amigo, orador gradilocuente, poeta inspirado, ingenioso comentarista y temido crítico teatral, reprodujo ayer, en su leída sección **Entreactos**, de "El País", unas notas informativas de **Teatros y Artistas**, y me dedicó elogios que le dictó seguramente la cordial y sincera amistad que me profesa.

Con benevolencia suma,
haciéndome un gran honor,
dice que es grande mi pluma;
¡pero la suya es mayor!

(Es conveniente advertir, aunque creo que es innecesario el dato histórico, que yo escribo con lápiz).

EL HOMENAJE DEL SABADO EN MARTI

He aquí el magnífico programa del próximo sábado en el fresco y simpático teatro Martí, con motivo del homenaje de que será objeto el notable y popular artista asturiano Luis Llaneza.

Estreno de la interesantísima película de bellezas asturianas en 4 partes **Desde Pravia a Covadonga.**

Estreno de la obra del gran escritor Atanasio Rivero, escrita expresamente para Narcisín **¿Qué hacemos con el rapaz?** por el "Rapacín de Langreo" y toda su Compañía.

Estreno de la producción de Luis Llaneza **Un primo de Rivera** estando el papel de protagonista a cargo de su autor.

Estreno de la ingeniosa trama del popular sainetero del Teatro Alhambra, Agustín Rodríguez, titulada: **He ideado un gran negocio, pero necesito un socio,** trabajando con el cuadro cubano que ha de representarla el prodigioso Narcisín.

Estreno de la bellísima obra del gran novelista Pedro Mata **En la boca del lobo** por el afamado autor Julio Taboada, al notable primera actriz Aurora Walquer y demás artistas del Principal de la Comedia.

Couplets y bailes españoles por la aplaudidísima artista Adelita Trujillo; cantares asturianos por la incomparable Emilia Benito: potpourri de aires asturianos (solo de violín) por el extraordinario y enciclopédico Luis Llaneza, con otros actos de variedad.

LA TEMPORADA DE LUPE RIVAS CACHO. "EL PAIS DE LA ILUSION"

Se estrenó anoche, en el Teatro Payret, una revista de Angel Rabanal y el maestro Emilio Uranga, que se titula "El País de la Ilusión".

Obra muy aplaudida en la tournée de Lupe Rivas Cacho, era esperada con interés por los aficionados al alegre género.

Los autores, conocidísimos en Méjico, presentan una sucesión de escenas gratas, amables, regocijantes, que agradaron mucho a los concurrentes.

"El País de la Ilusión" alcanzó una interpretación excelente.

Lupe Rivas Cacho, María Luisa, Pompín, Espino, Cabrera y Camejo realizaron labor loable y fueron justamente elogiados.

Para el próximo sábado se anuncia el estreno de la revista "Cosas de mi Tierra" y el debut de Conchita Bañuls.

"Cosas de mi Tierra" es una producción atrayente de animados cuadros regionales del Méjico multicolor, grupos de tehuanas, conjuntos yucatecos, chiapamecas, norteñas y chinas poblanas.

Conchita Bañuls no necesita elogios. La Habana la aplaudió en las temporadas anteriores.

LA TEMPORADA DEL IMPERIO

Haciendo grandes esfuerzos, la empresa del Teatro Imperio ha contratado a una actriz de positivo mérito, María D'Orsay.

María D'Orsay es una cantante de magnífica voz y ha pertenecido a una compañía de ópera. Canta y baila. Retorna de Centro y Sud América llena de laureles.

Los empresarios del Imperio han podido lograr que la artista no siguiera rumbo a Europa y contratarla para que actúe con la compañía de revistas, folies y vaudeville.

La obra del debut se titula 'París Cabaret". Después se estrenará el vaudeville "Amor de Apache", con decorados pintados por el escenógrafo Teodoro Zapata.

(Continúa en la pág. NUEVE)

"Un Buen Agosto"

Como un bonito Danzón invita a bailar... Así también invitan a comprar, nuestras ofertas "UN BUEN AGOSTO"

Las Fajas y Ajustadores "Madama Nannette" dan comodidad y elegancia máxima.

Juegos de Jershey, en variados colores. Juego. $3.00
Camisones de Opal bordados y en distintos colores. Juego. $1.15
Cortes de Vestido de "Woal" con muy finos calados y bordados. El Corte 1.50 y $1.80
Sobrecamas "Charleston" de última novedad de $15.00 rebajadas a $10.00

PARA CABALLEROS

Calcetines de Algodón, de superior calidad, de 30 centavos a. . . . . 20 Cts.
Calcetines con cuchillo, de 50 Cts. a 30 Cts.
Calcetines de seda, cuyo valor es de 60 centavos, a. . . . . 40 Cts.
Corbatas de $1.75, $1.00 y 75 centavos, hoy a 48 Cts., 60 Cts. y $1.25 una.
Ropa Interior de "Wichit" a listas, de $1.50 a. . . . . 65 Cts.
Camisetas de Algodón, de superior calidad, valen 75 Cts. en venta especial a 40 Cts.
Camisetas de Hilo (Color y Blanca) se han vendido siempre a $1.50, en la venta "Un Buen Agosto" a. . . . 75 Cts.

CASA HARRIS

TELEFONO A-7265. O'REILLY No. 106.

JOHN GILBERT

EL DEMONIO Y LA CARNE

Con JOHN GILBERT GRETA GARBO

ESTRENO FAUSTO HOY

GRETA GARBO

CINE APOLO

ESQUINA DE SANTOS SUAREZ

El estreno de EL FIN DE MONTE CARLO constituyó anoche un gran succés en este cine favorito. Pocas, muy pocas veces, se había visto su platea honrada por tan crecidísimo número de bellas damas que acudieron a dar el saludo de bienvenida a la gran trágica italiana. La relación de nombres que en las leídas "Viborefías" de "La Prensa" y de este DIARIO publicarán Pedrito Fernández y Urbano del Castillo, darán una idea, aunque pálida, de la concurrencia de anoche.

En la función nocturna de hoy serán exhibidas EL JURAMENTO DE UN AMANTE, por Ramón Novarro, y EL ASPID DEL PECADO, por Mae Bush y Nita Naldi, costando la luneta veinte centavos.

A las cinco y media: EL ASPID DEL PECADO.

El viernes, la gran versión cinematográfica de EL JUDIO ERRANTE, según la novela de Eugenio Sué.

ESPOSAS A SUELDO, fina comedia con Leatrice Joy; LOCA POR PARIS, precioso melodrama por Dorothy MacKail y Jack Mulhall, y la interesante producción francesa JAQUE A LA REINA.

Para el domingo, una gran matinée a la una y media, con EL CARROUSELL DE LA VIDA, cuatro comedias y LA LEY DEL MAS FUERTE, por el gran William Boyd y Elinor Fair. A las cinco y cuarto, la espectacular producción Paramount LA SIRENA DE BABILONIA y LA LEY DEL MAS FUERTE.

Mañana será exhibida la película oficial de la pelea Dempsey Sharkey, tomada por la Universal. LA SEÑORITA BARBA AZUL y EL REY DE LA VELOCIDAD.

1718 1d 10

Teatro del Prado.–El gran estreno de mañana. La marimba guatemalteca

Hoy miércoles, subirá por última vez a la pantalla de este elegante cinema, la colosal cinta que con tanto éxito se ha reprisado: EL JUDIO ERRANTE, en los turnos especiales dispuestos para su exhibición. Y en lo mismos turnos, se efectuarán las últimas proyecciones de la cinta oficial del match Dempsey-Sharkey, évento el más importante de nuestros días que conmovió a todos los fanáticos del viril deporte de los puños. Como siempre estas proyecciones serán acompañadas por bellos números musicales por la orquesta del teatro.

Mañana jueves, será día d egran estreno en este teatro. Se trata de: EL TUNANTE ENCANTADOR, la bellísima obra que tiene como máximo intérprete a ese artista genial, el indiscutible favorito de millones de espectadores en el mundo ntero, que se llama John Barrymore. Como sabemos, el argumento de esta interesante cinta se ha basado en la vida aventurera, llena de sentimentalismo y de acción, del famoso poeta francés Francois Villon, el que a pesar de sus incontables fechorías, siempre encontraba el "vertugarde" aterciopelado de más de una alta dama, en que esconderse de la justicia. Hasta el domingo estará en los carteles esta obra magnífica, llamada a provocar, como ninguna otra, el entusiasmo del público. La orquesta prepara una bella partitura musical para la obra.

Para el día 16, se anuncia otra interesante cinta: LA MADRECITA, superproducción de Metro-Goldwyn-Mayer.

Se aproxima el debut de la "Marimba Típica Guatemalteca" el extraordinario conjunto musical de célebres artistas, los que impondrán pronto entre nuestro público las bellísimas melodías de su país.

1700 1 d-10

PRADO Y CAMPOAMOR

MAÑANA JUEVES 11 MAÑANA

GRANDIOSO ESTRENO EN CUBA DE LA MONUMENTAL OBRA DE ARTE, TITULADA

"EL TUNANTE ENCANTADOR"

Considerada como la más estupenda producción del gran actor

JOHN BARRYMORE

Su primera película para ARTISTAS UNIDOS.

Su último éxito como amante pasional.

Mañana: JUEVES 11, daremos por Radio la pelea

DELANEY-UZCUDUN

El lunes 15, estreno de la producción Metro:

LO QUE PUEDE EL OPTIMISMO, por JACK PICKFORD

CRONICA DE TRIBUNALES

SEÑALADA PARA HOY LA VISTA DE LA CAUSA CONTRA CARLOS GUERRA, ALIAS "DIENTUSO", MATADOR DE "LA GAGUITA"

Hoy se verá ante el Tribunal Supremo el recurso de casación interpuesto a favor de B. Rodríguez (a) Guingo, condenado a muerte en P. del Río por la muerte de Bienvenido Resas

EN EL SUPREMO

LA MUERTE DEL PALESTINO RESAS, EN CABAÑAS (PINAR DEL RIO)

Caso de que no se acuerde la suspensión, en la tarde de hoy tendrá efecto, ante la Sala de Vacaciones del Tribunal Supremo, una interesante vista la del recurso de casación admitido de oficio en beneficio del reo Baldomero Rodríguez (a) "Guingo", contra el fallo de la Audiencia de Pinar del Río en la causa que, con motivo de la muerte del palestino Bienvenido Resas, ocurrida el 7 de noviembre del pasado año en la finca "Asunción", del Término de Cabañas, se le instruyera.

Por el voto unánime de todos sus componentes, la Audiencia condenó a "Guingo", soldado que fué hasta poco antes del Cuerpo de Artillería, a la pena de muerte en garrote, como autor de un delito de robo con ocasión del cual resultó homicidio, con la agravante —utilizó un revólver 45— de uso de arma prohibida.

Sostendrá la procedencia del recurso de Abogado de Oficio del Tribunal doctor Alfredo de Castro Dueñas, a quién correspondió en turno la defensa del culpable.

SEÑALAMIENTOS EN EL SUPREMO PARA HOY

EN LO CRIMINAL

—Pinar del Río.—Baldomero Rodríguez, por robo y homicidio. Ponente: Palma.

—Pinar del Río.—Vicente García, por alzamiento. Ponente: Vandama. Defensor: González.

—Oriente.—José Córdova Carmenate, por prevaricación. Ponente: Saocedo.

EN LO CIVIL

No hay.

EN LA AUDIENCIA

EL SUCESO SANGRIENTO DE OFICIOS ENTRE JESUS MARIA Y MERCED

Para esta tarde está señalado, ante la Sección Segunda de la Sala de Vacaciones de la Audiencia, el juicio oral de la causa instruída al procesado Carlos Guerra (a) "El Dientuso", matador de Hortensia García García (a) "La Gaguita", en la calle de Oficios entre las de Jesús María y Merced.

El suceso ocurrió el día 21 de mayo último.

En sus conclusiones provisionales el Fiscal imputa a "El Dientuso" un delito de homicidio con la agravante de abuso de superioridad, interesando se le condene a la pena de 17 años, 4 meses y 1 día de reclusión.

La defensa, a cargo del doctor Carlos M .Palma, arguyo que en beneficio de su patrocinado concurren dos circunstancias atenuantes: la sde embriaguez no habitual y arrebato y obcecación, pero no ninguna agravante, por lo cual considera que la pena imponible es solo la de 6 años y 1 día de prisión mayor.

PLEITO ENTRE COMERCIANTES

Ha dictado sentencia la Sala de lo Civil de la Audiencia, revocando, cual lo solicitara el doctor Manuel E. Montoro, el fallo del Juez de Primera Instancia del Norte, en los autos del juicio declarativo de menor cuantía que, en cobro de pesos, promovió Antonio Cuan contra Luis Quintana Herrera, ambos del comercio de esta plaza.

El Juez había declarado con lugar la demanda, condenando al demandado a pagar al actor Cuan la cantidad de 540 pesos, intereses y costas; pero la Sala, aceptando la tesis del doctor Montoro, desestima la demanda, de la que absuelve al demandado.

MAYOR CUANTIA

La citada Sala ha confirmado, como lo solicitó el doctor Joaquín Ochotorena, el fallo del Juez de Primera Instancia del Sur, en los autos del juicio declarativo de mayor cuantía que, en cobro de pesos, promovió el doctor Ochotorena, a nombre de Gonzalo González de la Villa, propietario y vecino de esta ciudad, contra Enrique Gutiérrez Hernández, comerciante de Marianao.

El Juez, resolviendo de conformidad con las alegaciones del doctor Ochotorena, declaró con lugar la demanda, condenando al demandado a pagar al actor la cantidad de 7.895 pesos, 60 centavos, intereses legales y costas.

PENAS QUE INTERESA EL FISCAL

Interesa el Fiscal de la Audiencia, en escrito de conclusiones provisionales formulados al efecto, las siguientes penas:

3 años, 6 meses y 21 días de presidio correccional, por robo en casa habitada, para Juan Manuel Valdés García.

1 año, 8 meses y 21 días de prisión correccional, por rapto —distintas causas— para cada uno de los procesados Gerardo Chaple Sainz, Francisco Noguez, Benigno Cabrera Bernal, Rafael Serpa Pérez y Roberto Hernández Mederos.

Igual pena, por corrupción de menores, para Pelayo Alvarez Deitan.

2 meses y 1 día de arresto, por imprudencia, para Rufino Sánchez Herrera.

4 años, 2 meses y 1 día de prisión, por hurto, para Eusebia Reyes.

SEÑALAMIENTOS EN LA AUDIENCIA PARA HOY

EN LO CRIMINAL

Contra Rafael Sánchez, por robo. Defensor: Demestre.

Contra Carlos Guerra, por homicidio. Defensor: Palma.

Contra Manuel Suárez, por robo. Defensor: Vega.

Contra Armando Morales, por robo. Defensor: Domínguez.

Contra Antonio Morales, por estafa. Defensor: Peña.

Contra Enrique Lee, por estafa. Defensor: Portela.

EN LO CIVIL

No hoy.

NOTAS DE TAMPA

HUELGA DE PROTESTA

El jueves al saberse por los periódicos la decisión del gobernador Alvan T. Fullers, de no intervenir en el caso de Sacco y Vanzeti, los tabaqueros empleados en las fábricas de la localidad se levantaron en huelga en señal de protesta, reuniéndose en el Centro Obrero de Ybor donde se celebró un importante mitin, en el que se tomó el acuerdo de enviar telegramas de protesta al gobernador y declarar una huelga de 24 horas el día de la ejecución.

La primera fábrica en abandonar sus labores fué la de José Escalante, en la que trabajan un gran número de obreros. Se calcula que más de 15,000 obreros abandonaron sus labores el jueves, la segunda manifestación de protesta llevada a cabo en esta ciudad.

EL CLUB LA LLAVE

Cerca del Juzgado Municipal, en el que el juez Leo Stalnaker hace las veces de **supremo pontífice,** en su empeño de limpiar la ciudad del vicio, está establecido desde hace tiempo un club privado, al que pertenecen figuras prominentes en todas las manifestaciones de la colectividad y los que parece no están de acuerdo con la ley que prohibe el uso de bebidas alcohólicas, ya que dicho Club viene a ser algo así como un oásis en la sequedad de esta ciudad floridana.

Una señora de nuestra mejor sociedad, envió a la policía junto con una de las llaves, que son a manera de recibo o comprobante de ser asociado, el misterio de dicha institución y personándose la policía en aquella entidad logró apoderarse de algunos litros de bebidas, apresando a los marchantes que se encontraban en los cómodos reservados del aristocrático bar.

El abogado Hardee presentó una moción descalificando al juez de la corte municipal, por estimar que siente prejuicio por todos los violadores de la ley seca. Pero la policía llevó más lejos el caso, y durante varias horas empleó a un operador cinematográfico para que sacara en el celuloide, a los prominentes de la colectividad que poseen la llave de refugio.

El caso legal comenzó cuando los abogados de los acusados declararon ante el juez Parks que la película no podrá ser exhibida, lo que se definirá el miércoles de la entrante semana.

CONTRABANDO

Los extranjeros que desean llegar a los Estados pagando a veces cantidades exorbitantes; los traficantes en drogas heroicas y bebidas alcohólicas cuyas actividades tomaron verdadero incremento, recibirán con tristeza la noticia dada a la publicidad por los agentes prohibicionistas, de que seis barcos de gran velocidad vigilarán las costas de Florida dentro de muy corto plazo.

No son solo extranjeros y drogas lo que aprovechan los contrabandistas para introducir en los Estados Unidos. De Martinique y otras islas francesas, llegan a las ciudades americanas perfumes costosos que compiten con los elaborados en el país, y que parece ser otra de las fases de los contrabandistas no conformes con jugar con la vida de los infelices que desean penetrar en este país, acaso fascinados por los "fabulosos jornales", quedan las más de las veces en manos de las autoridades, y en espera de un barco que los ha de conducir al lugar de procedencia.

VIAJERO

Desde hace unos días se encuentra entre nosotros de la que hace tiempo estaba ausente, nuestro estimado amigo el joven literato Vidal Galán, que ha colaborado desde la ciudad de New York en los más importantes rotativos de esta ciudad.

La tanda sportiva de mañana en Martí.–El bout Uzcudun-Delaney, por radio.–Estreno de la pelea Sharkey–Maloney.–Cómo pelea Paulino Amalia Molina

La última creación del "Martí", el teatro que tantas normas escénicas ha impuesto en la Habana, es la Tanda Sportiva que se celebra exclusivamente en las noches de los grandes eventos del "ring". La de mañana es noche sensacional, puesto que en New York pelean dos de los boxeadores que con Dempsey constituyen el triángulo de la popularidad, el formidable Paulino Uzcudun y el valiente muchacho Hilario Martínez. Por lo tanto la de mañana es noche de Tanda Sportiva, y con un programa estupendo además.

El programa combinado—que es la mejor alabanza de la tanda— es el siguiente:

La pelea Uzcudun-Delaney, con el preliminar de Hilario Martínez, por radio y round por round.

Una película de dos de las más decisivas peleas de Paulino.

El estreno de la película interesantísima por los dos púgiles que en ella intervienen, de Sharkey-Maloney, el primero vencido por Dempsey y próximo contrincante de Paulino, y el segundo el vencedor de Jack Delaney el actual contendiente del recio leñador vasco. Esta es una de las peleas más fieras que ha visto el público newyorkino, y la película de la Universal, que la reproduce, una de las films boxísticas mejor lograda.

La película de la Fox LECCIONES DE AMOR—la misma que cubre los turnos de hoy en "Martí".

Y finalmente este programa españolísimo de AMALIA MOLINA:

SOY ESPAÑOLA, FLAMENQUERIAS, UNA TARDE DE TOROS, GITANILLA DE GRANADA, PERCHELERS y completando la gracia hispánica con la sonrisa cubana, las canciones criollas del inspirado compositor Eliseo Grenet: SON ORIENTAL y MI CUBA QUERIDA.

El precio de esta excepcional tanda sportiva que comenzará a las ocho y tres cuartos para que los fanáticos no pierdan un solo detalle de la pelea, es el de costumbre para las tandas cuotidianas: ochenta centavos la luneta y veinte centavos la tertulia.

Hoy como ya hemos dicho va LECCIONES DE AMOR, y en las tandas elegantes el número de AMALIA MOLINA, con las canciones cubanas que ya hemos mencionado, escritas para ella por el maestro Grenet.

Para el sábado se anuncia el debut de Adelita Trujillo, cancionista y bailarina joven y linda. Y para el lunes el estreno de la grandiosa película del mago de la cinematografía, Griffith: LAS TRISTEZAS DE SATAN, cuyo protagonista corre a cargo del admirable actor Adolfo Menjou, y que será presentada con un proemio lírico-literario-coreográfico de extraordinaria novedad e interés.

1725 1d 10

El popular escritor, uno de los jóvenes de nuestra colonia que más personalidad posee, y que se ha hecho merecedor de los aplausos y halagos de sus íntimos, ha decidido establecer su residencia en esta ciudad, comenzando a trabajar en "La Prensa" periódico que ha pasado a las manos del señor Joaquín Solís, persona que goza de general estimación.

BAILES

Todos los jueves a partir del 11 de agosto, se celebrarán por los jóvenes que integran la Sección de Recreo del Círculo Cubano, fiestas bailables, noches elegantes que resultarán de verdadero éxito para los jóvenes que preside el caballeroso Sr. Machín.

Está de plácemes la entusiasta sociedad, hoy la más progresista de la ciudad.

DE VIAJE

Desde hace unos días se encuentra de veraneo en la playa de Sant Agustine, la encantadora señorita Armandita Leén, acompañada de su señora madre.

Una grata estancia le deseamos en la ciudad que simula relicario de un glorioso pasado.

Paco SOUSA.

El "DIARIO DE LA MARINA" es el periódico que penetra en todos los hogares y en todos los establecimientos de la República, de donde nace la eficacia para la propaganda de sus anuncios.

M.E.C.D. 2016

SEDAS

Si usted necesita comprarse un vestido de seda, le aconsejamos vea nuestra colección de **georgettes, crepés mongol, flat y meteoro,** etc., cuyos precios actuales no admiten competencia.

Pantalones bloomers de seda A $1.25

Radium para refajo, A $1.50

"LA ELEGANTE"

Neptuno y Aguila — **Teléfono M-1799**

Las únicas tiendas con precio de Almacén

Muralla y Compostela — **Teléfono A-3372**

—¿Has visto esa cabeza de Adelaida?

—¡Horrible! Su pelo parece paja seca.

—Me ha prometido que de aquí en adelante se dará champú con el Jabón de Alquitrán de Packer. Afortunadamente nosotras lo usamos a tiempo. A ese jabón le debemos el pelo que tenemos.

Jabón de Alquitrán de Packer

Jabón especial para el pelo y pericráneo, hecho con alquitrán de pino (no de hulla). Posee propiedades sanativas, limpia rápidamente y se enjuaga con facilidad.

(50 años de existencia en América)

8

NOTICIAS DE OBRAS PUBLICAS

OBRAS PUBLICAS VELARA POR QUE NO SEAN VULNERADOS LOS DERECHOS DE LOS OBREROS A CAUSA DE ACCIDENTES

En cada obra en ejecución serán fijados en lugar visible unos cartelones haciendo las advertencias del caso para conocimiento de los trabajadores.—Laboratorio de botánica

SOBRE LAS OFERTAS DE MATERIALES PARA CARRETERAS

En vista de las contínuas ofertas de materiales que se vienen recibiendo en la Secretaría de Obras Públicas, el Secretario del Ramo, a propuesta del Negociado de Caminos y Puentes, a cargo del cual están las distintas Divisiones de asuntos de la Carretera Central, ha dispuesto se conteste y haga saber a todos los que suministran a dicha Secretaría en ese sentido, que siendo los contratistas de las obras los que adquieren los materiales de piedras y otros para las mismas, con la obligación de mandar al Departamento las muestras para los correspondientes análisis, deben dirigirse directamente a los referidos contratistas proponiendo los materiales y el análisis de los mismos. También ha dispuesto el doctor Céspedes que se informe a los interesados que pueden concurrir en los momentos oportunos con sus proposiciones y muestras a las subastas de piedras y otros materiales para las obras que el Departamento lleva a cabo.

TRABAJAN EN OBRAS PUBLICAS 10,200 JORNALEROS

De acuerdo con el parte semanal que se envía por el Secretario de Obras Públicas, al Honorable señor Presidente de la República, para conocimiento del Consejo de Secretarios, la referida Secretaría utiliza actualmente en todas sus obras 10.200 jornaleros, de los que 2,381 son extranjeros y el resto del país.

MEJORA EL SERVICIO DE AGUA A LA VIBORA

Por el Sub-negociado del Acueducto de Albear, adscrito a la Jefatura de la Ciudad se dió cuenta al Secretario de Obras Públicas, que en el día de ayer se ha vuelto a poner en servicio la turbina de vapor número 3 en la Estación de Bombas de Palatino, que se encontraba en reparación, y que con tal motivo se mejorará el servicio de agua a la Víbora.

SE VELARA POR QUE NO SE VULNEREN LOS DERECHOS QUE CORRESPONDEN A LOS OBREROS CON ARREGLO A LA LEY DE ACCIDENTES DEL TRABAJO

El Secretario de Obras Públicas, en su deseo de evitar que los legítimos derechos de los obreros actualmente empleados en las obras que se llevan a cabo en la Secretaría a su cargo, sean disminuídos o burlados, privándoseles de lo que les corresponde con arreglo a la Ley de Accidentes del Trabajo, ha enviado una circular a los jefes de las distintas Dependencias que componen la referida Secretaría, a fin de que compilen y le remitan con toda urgencia, todos los antecedentes en relación con las obras que bajo la supervisión de cada una de ellas se vienen ejecutando por contrata, y especialmente, en lo que se refiere al seguro contra accidentes del trabajo de cada uno de los obreros que se utilizan, con objeto de velar en todo tiempo porque los contratistas de. Departamento cumplan con lo que determina la Ley de Accidentes del Trabajo.

A ese fin, el doctor Céspedes ha dispuesto que en cada obra en ejecución se fijen en lugares visibles cartelones apropiados, haciendo las advertencias del caso.

TERMINACION DE LAS OBRAS DEL LABORATORIO DE BOTANICA EN LA ESTACION AGRONOMICA DE SANTIAGO DE LAS VEGAS

Por el Negociado de Construcciones Civiles y Militares de la Secretaría de Obras Públicas han sido elevados al Secretario del Ramo, para su aprobación, la memoria, proyecto y presupuesto para las obras de terminación del Laboratorio de Botánica en la Estación Agronómica de Santiago de las Vegas.

El presupuesto de estas obras ha sido calculado en la suma de $1.900.00 aproximadamente, para cuyo pago se ha concedido la correspondiente apropiación.

Estas obras serán iniciadas con carácter inmediato.

PARA CALLE

Champagne con aplicaciones caoba fantasía. Tapa de goma y suela semidelgada.

$ 5.00

Telef. A 5149

El Buen Gusto

Galiano 70

¿Espinillas? ¿Que Significan?

SIMPLEMENTE que su cutis es susceptible a formarlas debido a la acumulación de grasa y polvo en los poros ¿Y porqué persisten? Porque indudablemente no emplea Vd. el modo de evitarlas.

¿Quiere Vd. hacerlas desaparecer?

Todas las noches, al retirarse, aplique paños calientes al cutis hasta que la piel se enrojezca. Con un pañito algo aspero produzca una crema o espuma de JABON FACIAL WOODBURY y frótela en los poros siempre de abajo para arriba. Enjuague con agua clara y bastante caliente y después con agua fría.

Para hacer desaparecer las espinillas que tenga en el cutis, use un cepillo de baño o cara en lugar de un paño. Cubra los dedos con un pañuelo limpio y esprima las espinillas hasta que broten fuera de los poros.

A la semana o diez días del tratamiento observará una gran mejora en su tez.

Obtenga una pastilla de JABON WOODBURY hoy, en su droguería, perfumería o sedería. Empiece a usarlo esta noche y observe como casi inmediatamente su cutis mejorará en apariencia.

Una pastilla de JABON WOODBURY dura de 4 a 6 semanas para uso general y para el tratamiento del cutis. EL JABON WOODBURY es también envasado en cajitas de 3 jabones.

El jabón Facial Woodbury es fabricado por "The Andrew Jergens Co." quienes son también los fabricantes de la "Crema Facial" y "Polvo Facial" marca Woodbury.

Agente General:
SR. FLORENTINO GARCIA
Apartado 1654, Habana

HABANERAS

VIENE DE LA PAGINA 7

EL ULTIMO COMPROMISO

MARIA GUTIER REZ Y MARBAN

Sonríe...

Siéntese feliz.

Como que todo es júbilo y todo satisfacción en estos momentos para la señorita María Gutiérrez y Marbán.

Maricusa, como todos la conocen familiarmente, ha visto formalizado su compromiso con el elegido de su amor.

Rogelio Milián y Salinas.

Un joven correcto y simpático.

A nombre de su hijo formuló la petición la señora Julia Salinas de Milián ante los padres de la bella y muy graciosa Maricusa, el señor Teodoro Gutiérrez y su distinguida esposa, Angela Marbán.

Tanto a la señorita Gutiérrez como al joven Milián llegan felicitaciones innumerables de sus amigos.

Van aquí las del cronista.

Muy afectuosas.

EXPOSICION PERMANENTE

Un mundo...

Mundo de primores.

Lo atesora en sus diversos departamentos **El Cañonazo,** la casa de muebles, tan lujosa, abierta en lo más céntrico del boulevard de San Rafael.

Insuperables los ejemplares de estilos clásicos que posee.

Allí están.

En exposición permanente.

Llaman la atención los juegos de cuarto que están exhibiéndose actualmente en el piso alto de la casa.

Juegos Reina Ana.

Preciosos.

Se admira en **El Cañonazo** uno en rojo con oro y plata en relieve.

Hay otro en azul, con oro también, cuyo paisaje aparece todo en relieve.

Trabajos artísticos de gran gusto.

DESPEDIDA

De viaje.

Con dirección a España.

Embarcó en el **Alfonso XIII** el señor Jesús Rivero, apreciable amigo, establecido en el comercio del vecino pueblo del Calabazar.

Acompañado iba de su esposa y de su encantadora hijita María Isabel.

Excursión de recreo.

Por todo el verano.

(Continúa en la pág. ONCE)

Lámparas de Estilo

Acabamos de recibir una suntuosa colección de Lámparas de colgar. Algunas de ellas son reproducciones exactas de las que adornan los Palacios de Versalles y Fontainebleau y el Trianon. Otras del más puro Renacimiento Español. ESTAN EXPUESTAS E NNUESTROS SALONES, NO DEJE DE VERLAS.

MARZO Y DIEGO

Casa Borbolla

Prado y Trocadero. — **Teléfono A-0121.**

LEGITIMA
EVIAN = CACHAT
LA MAS EFICAZ AGUA DE REGIMEN
AL POR MAYOR
DROGUERIA "SARRA"

TEATROS Y ARTISTAS

(Viene de la pág. OCHO)

UNA OBRA DE FRANCISCO CIMADEVILLA. "LA CASONA DEL MAYORAZGO"

Pasado mañana se estrenará en el Teatro Principal de la Comedia una obra del ilustre literato y periodista español Francisco Cimadevilla, que se titula "La Casona del Mayorazgo".

Es una producción vigorosa, donde se refleja muy bien el ambiente y se presentan caracteres admirablemente trazados.

Ocurre la acción en Asturias.

Alfonso Tudela, el valioso actor y director del Principal, ha ensayado cuidadosamente esta obra en la cual actuarán el gran actor Julio Taboada, la señoras Walker y Blanch, Manén, la señora Barragán, Arbó y otros notables artistas de la Compañía de Estrada.

"La Casona del Mayorazgo" será estrenada en Madrid, por el célebre actor Morano, en la próxima temporada.

Obtendrá la comedia de Cimadevilla, indudablemente, un gran **succes.**

Es una obra interesante, llena de observaciones atinadas y de situaciones teatrales.

EL DESCUBRIMIENTO DE AMERICA

Para el lunes, día 15, se anuncia en el Teotro del Prado la notable película que ha editado la conocida escritora señora Carmen Velacoracho de Lara: El Descubrimiento de América. La interesante cinta ha sido hecha por niños de las familias más estimadas en el círculo de la high life habanera.

EL CONCURSO DE MUSICA TIPICA

En fecha próxima, según hemos anunciado, se celebrará en uno de nuestros grandes coliseos, un concurso de música típica.

Podrán tomar parte en él organizaciones musicales de las seis provincias.

Patrocinan el concurso políticos conocidos, industriales y comerciantes.

Se ofrecerán seguramente los más modernos bailes típicos.

El son predominará en el concurso, que ha de ser una justa reñidísima.

UN RECITAL

El próximo domingo, día 14, se celebrará, en el Teatro Principal de la Comedia, un interesante recital a beneficio de la culta y talentosa artista Amalia Carreño.

SUSCRIPTORES

Para sus Anuncios Económicos Llamen a Nuestros Teléfonos

M-3378 Y M-4115

LA ISLA DE CUBA

MONTE 55 y 57

LA CASA MAS POPULAR — LA QUE MAS BARATO VENDE

GRAN VENTA FINAL DE VERANO

Con nuestras notables rebajas de precio estamos contribuyendo a reducir el costo de la vida.

Diariamente vendemos mercancías a menos de lo que cuestan actualmente en la fábrica.

DEPARTAMENTO DE CONFECCIONES

Trajes de Baño

DE PURA LANA, PARA SEÑORAS. TALLAS: 36 AL 44.

Magníficos trajes de baño en gran variedad de colores, con franjas contrastantes.

DE $4.00

LOS HEMOS REBAJADO

A

$3.00

HOY SOLAMENTE

PRIMER PISO

DEPARTAMENTO DE NIÑOS REBAJA FINAL PARA TERMINAR LOS **TRAJES DE NIÑO** QUE NOS QUEDAN

Trajecitos:

De Dril a cuadros . . . a $0.70
De Warandol con faja. . . . . a $0.90
De Marinero con cuello azul . . . . . a $1.15
De Warandol Unión. a $1.40
Marinero pant. largo. a $1.60
Guardia-Marina . . . a $2.25
Poplin a cuadros . . . a $2.25
De Grash de Lino . . . a $2.50
"Príncipe de Gales", con pantalón largo. . . . . a $3.50
De Gabardina, forma marinero, pantalón largo . . . . . a $3.25
GORRAS DE GUARDIA-MARINA, lavables . . . . . a $0.50

ACABAMOS DE RECIBIR UN PRECIOSO SURTIDO DE PAYAMAS PARA NIÑOS EN TODAS LAS TALLAS.

DEPARTAMENTO DE SEDERIA

Bolsas

DE PIEL

IMITANDO CUERO DE SERPIENTE. MATIZADAS EN COLORES, CON ESPEJITO Y MONEDERO. BOCA DE METAL PLATEADO.

DE $1.50

LAS HEMOS REBAJADO

A

$0.95

HOY SOLAMENTE

No deje de probar la perfumería francesa "LE CHARME"

VIBOREÑAS

LOS SANTOS DE HOY

Señala el Calendario la festividad de Santa Paula y de San Lorenzo, y cumple felicitar a personas de nuestro más alto aprecio.

La distinguida dama Paulina Piña de Larrea, estimadísima en nuestra pintoresca **Ciudad Nueva,** y su hija la joven, elegante y bella dama Paulina Larrea, amante esposa del querido amigo doctor Blas Yyarzun.

Señoras, Paulina Romero de Fernández; Paula Navas de Castro; Paulina Barroso de Milanés; Paulina Izquierdo de Llanes y Paulina Villas de Figueras.

Señoritas, "Paulita" Caballero, la adorable "Pillita"; Paula María Díaz; Paulina Troncoso; Paulina Alvarado; "Paulita" de Castro y "Paulita" Cortés.

Entre los Lorenzos recuerdo al querido compañero Lorenzo Angulo, al que me une gran afecto.

El veterano don Lorenzo Gartell, con quien laboré en la redacción de "El Triunfo".

Lorenzo Pérez Andujar; Lorenzo Morata; Lorenzo Ruiz de la Mesa; Lorenzo Entenza; Lorenzo Luis Tovar; Lorenzo del Peso.

Y no olvido a la lindísima trigueñita "Lorencita" Quintana.

Un feliz día les deseo.

EL TRIUNFO DE LOS REPORTERS

Era de esperarse, porque el motivo era para todos sugestivo, la dedicación de un óbolo para el sostenimiento de las creches. "Habana Nueva" y "Finlay", ¿quien podía negarlo?

Los queridos compañeros que patrocinaron la cuestación pública, trbajaron con fervor y obtuvieron el triunfo con el indispensable y valiosísimo elemento femenino, que pedía para los niños de dichas creches, pagándonos ellas con sus lindas sonrisas.

La Víbora correspondió al llamamiento, y desde muy temprano se inició la recolecta con el mayor entusiasmo en todos sus repartos.

LYDIA FERNANDEZ MUÑIZ

¿Se quiere carita más alegre y más linda que la de tan graciosa muñeca? Lydia, un capullito adorable es alumna muy aprovechda del colegio "Estrella", en el quo recientemente ha obtenido varias calificaciones de sobresaliente. Un beso muy expresivo deposito en su purísima frente, como mi mejor felicitación.

Mi enhorabuena para mis amigas Caridad Coello y Martina Guevara y sus compañeras, así como también para Ramón Gárate, nuestro querido Presidente, por su feliz iniciativa.

ECOS Y RUMORES

Se hablaba en una elegante residencia de asuntos sociales entre un grupto de lindas viboreñas, y se mencionó la "noche de cabaret" de "El Loma", por mí reseñada, y las próximas fiestas que ya he anunciado en el "Club Areca" y "Santos Suárez Tennis".

"¿Y del "San Carlos" nada? Preguntó una linda trigueña, con un gracioso mohín de disgusto. Pues miren ustedes,—añadió—la próxima fiesta inaugural de su palacete, será algo que hará época entre nuestras mejores y más brillantes fiestas. En ello tienen verdadero empeño Oscar Rueno, Arnaldo Aponte; Célido Cartas; "Juanito" del Río; Antonio Suárez y otros más, amantes de nuestra sociedad, que va a entrar ahora en una nueva era de triufos incontables. Y no hay que pensar en cambios en la Directiva, pues los nombres que he mencionado son "bandera de éxitos" y somos las verdaderas amantes del "San Carlos" las que haremos las elecciones para que ellos triunfen."

Así se expresó calurosamente una linda, adorable trigueña, una "carlista" apasionadísima, que gorgea cuando habla y domina cuando sonríe...

SRTA. MANUELITA DE CASTRO

Tan estimada y graciosa amiguita, hija del doctor Manuel de Castro Targarona, Secretario de la Universidad Nacional, después de haber sufrido una delicada operación en la garganta, se encuentra en vías del más rápido restablecimiento.

Felicito a la gentil "Manuelita", a sus amantes padres y al doctor Rufino M. Moreno, el experto facultativo, por el buen éxito obtenido.

SRTA. HORTENSIA DE LA CRUZ MUÑOZ

Me complazco en consignar el completo restablecimiento de tan bella señorita, sometida hace algunos días a una delicada operación por el afamado especialista doctor Cándido B. Toledo, que ha triunfado una vez más, en este caso como en tantos otros, solidificando así su gran reputación.

Dedico mi enhorabuena muy expresiva a Hortensia y a tan apreciable facultativo.

SR. PEDRO BENITEZ

En muy delicado estado éste apreciable amigo fué sometido a una riesgosa operación por el gran cirujano doctor Presno, que como siempre, ha triunfado con su conciencia, pues el señor Benítez ya está fuera de peligro y pronto regresará a su hogar.

Al felicitarlo, junto con el admirado y querido doctor Presno hago extensiva mi enhorabuena a mi bella amiguita, su hermana, mi vecinita Eusebia Benítez.

ANTE UN DUELO

Cumplo un penoso encargo, que es la petición de un bien querido compañero, Alberto Favia, y su amante esposa, agoviados por el eterno adios de su hija Hortensia.

A sus numerosas amistades, que tantas demostraciones de afecto les han demostrado en éstos para ellos tristes momentos, desean demostrar les vivamente su agradecimiento, el que no pueden hacerles constar personalmente, aunque son sus mayores deseos.

Yo cumplo el encargo de María Luisa y de Alberto, y bien saben ellos que no me es indiferente su pena.

Urbano del Castillo

Dolores de Muelas se quitan con **RELAMPAGO** No quema la boca

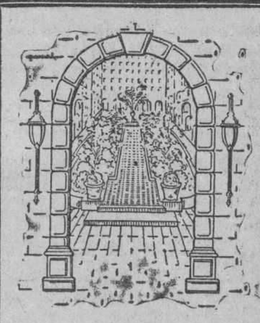

AHORA PUEDE USTED

VERANEAR en el Hotel de mayor exclusividad de la aristocratica Park Avenue, tomando su *suite* por un dia, por una semana, o por toda la temporada, a precios muy poco más altos que los de los hoteles de tránsito. Dentro de las altas y suntuosas paredes del Hotel Marguery, con sus muros de claustro majestuoso, se olvida del bullicio y movimiento de la ciudad moderna y en su lugar se goza de la paz serena de antaño del Viejo Mundo.

La Medida Del Buen Vivir

De una a seis habitaciones amuebladas y sin amueblar por todo el año.

Despues del 15 de Junio podrá usted comer *al fresco*, a estilo, Parisiense, en el nuevo salón "Pavillon Marguery"

HOTEL MARGUERY
PARK AVENUE
AT 47TH STREET
NEW YORK

M.E.C.D. 2016

Hoy Estreno TEATRO MARTI Hoy Estreno

WILLIAM FOX Presenta

LECCIONES DE AMOR

"Married Alive"

con MATT MOORE

MARGARET LIVINGSTON - LOU TELLEGEN

TANDAS ELEGANTES !! EXITO CLAMOROSO !! TANDAS ELEGANTES

AMALIA MOLINA

REINA DE LA COPLA ANDALUZA

¿Cree ud en PAULINO UZCUDUN EL HERCULES VASCO

que abate arboles y hombres doblará a

DELANEY

MAÑANA el Teatro MARTI dará la pelea por radio, round por round con mayor precisión y rapidez

ESPECTACULOS

TEATROS

NACIONAL.—Tarde y noche: una revista. El grito en lontananza.

PAYRET.—8 y 30: El País de la Ilusión, Revista internacional.

ALHAMBRA.—8: Comunistas de pega. 9 y 15: El Bolero. 10 y 30: El Patria en España.

ACTUALIDADES.—8: Manos vacías. Las mujeres del Nilo. 10: una cinta cómica, Rubio en el garrote.

CINES

CAMPOAMOR.—Tarde y noche. El águila blanca, El match Dempsey Sabrkey.

MARTI.—De 1 a 5: La mar de bonitas, Lecciones de amor. De 5 a 12: La mar de bonitas, número por Amalia Molina, Lecciones de amor.

NEPTUNO.—5 y 15 y 9 y 30: La bailarina del Taxi. 8 y 30: Demasiado dinero.

OLIMPIC.—5 y 15 y 9 y 30: Un amor en Venecia. 8 y 30: Demasiado dinero.

TRIANON.—5 y 15 y 9 y 30: El match Dempsey y Sharkey, Vaya una chiquilla. 8 y 15: Pececitos de color.

LIRA.—De 2.1|2 a 5: Loca por París, La hija de Valencia. 5.1|: Loca por París. 8.1|2: el mismo programa de la matinée.

APOLO.—5 y 30: El árpid del pecado. 8 y 30: El juramento de un amante, El árpid del pecado.

PRADO.—Tarde y noche: una revista, una comedia, El judío errante.

RIALTO.—En todas las tandas: El Corsario del amor, La espía de los ojos negros.

WILSON.—5 y 15 y 9 y 45: La Sirena de Babilonia. 8 y 15: Senderos al Paraiso.

INGLATERRA.—2: La ley del más fuerte, El mago. 5 y 15 y 9 y 45: La ley del más fuerte. 8 y 30: El mago.

VERDUN.—Tarde y noche: una revista, una comedia, La última frontera, Melenita roja, Esposas a sueldo.

RENE BERNDES, (Mariano).—5 y 30: episodio 7 de Los pulpos humanos, Jugándose la vida, El Príncipe encantador. 8 y 30: Jugándose la vida. El Príncipe encantador.

RIVOLI, (La Sierra, Marianao).—5 y 15: una revista, Traición y lealtad. 8 y 30: Mancilla, una revista. Traición y lealtad.

LARA.—En todas las tandas cintas cómicas, El policía fantasma, Una hora de amor, La ciudad que no duerme.

GRIS.—8 y 15: Libertado. 5 y 15 y 9 y 15: Pelea Dempsey Sharkey, La vida alegre.

"LA FUNCION DEL PAN GRANDE" HOY, EN "ACTUALIDADES"

Muy pocas localidades quedaron hoy disponible en el concurrido teatro del amigo Orozco, como que por algo se denomina la función del PAN GRANDE, dado lo inmenso de su programa y de la calidad del mismo en esta función tomarán parte valiosos elementos artísticos muy queridos del público de esta capital he aquí el programa. A las 8 se estrenará la producción especial por Jack Holt titulada: MANOS VACIAS; luego subirá a escena la graciosa revista de los señores López, Brillas y Hernández: LAS MUJERES DEL NILO, cerrará eta tanda un gran acto de variedades en el siguiente orden: son por la Bella Camelia; romanza por el baritono López Ledo; El Feminismo por Pilar Muñoz; Guapesas por Elia de Granados; La Escuela de Cojos por Julio Gallo y Lulú por Julita Muñoz.

A las 10, cinta scómicas y el estreno del sainete de original de Guillermo Pardo: RUBIO EN EL GARROTE y un gran acto de concierto y variedades, primeramente se presentará el ilusionista Raymond; Couplet por Pilar Muñoz; canción a dos voces por la tiple Dora Díaz y el aplaudido Julio Gallo; Son por la niña Candita Quintana; presentación del ventrílocuo Fuller; Doudle Doo Do, por Dora Díaz; baile español por Elia de Granados, y un bonito bailable por las chicas de la compañía. Por lo que se ve garantizamos un lleno hoy en la Bombonera.

Mañana debutarán los trovadores mexicanos: Tapia Rubio y junto con ellos el aplaudido maestro Taco.

El próximo viernes se estrena la última producción de los autores de la casa, titulada: EL AMO DEL MUNDO y no dudamos que será un nuevo triunfo para las huestes de Orozco.

Se anuncia para muy pronto: AMALIA y se garantiza su éxito.

Nono Y. Noriega pinta sin descanso: LOS SIETE SIETES que muy pronto será su estreno.

1719 1 d-10

CINE INGLATERRA

El más favorecido de los cinemas, por el público, nos presenta para hoy en sus carteleras, un regio programa.

Para las dos pasado meridiano, gran matinée, con las atraccione LA LEY DEL MAS FUERTE, por William Boyd y Elinor Fair, y EL MAGO, por Alice Terry y Paoul Warner, producción regia de Rex Ingran.

Para esta matinée regirá el precio de veinte centavos luneta.

En tandas preferentes de cinco y cuarto y de las nueve y cuarenta y cinco pasado meridiano, comedias y el estreno de la sensacional producción en ocho actos, por William Boyd, y Elinor Fair, titulada LA LEY DEL MAS FUERTE; para estas tandas regirá el precio de veinte centavos los nikos y treinta centavos mayores en luneta.

Las tandas elegantes son amenizadas por la gran orquesta Inglaterra, compuesta de seis profesores.

En tanda de ocho y media pasado meridiano, repriss de la regia producción en ocho actos, dirigida por Red Ingran, e interpretada por Alice Terry y Paoul Warner, titulada EL MAGO; para esta tanda regirá el precio de veint ecentavos luneta.

Mañana, estreno de la actualidad, la gran pelea de boxeo DEMPSEY vs SHARKEY, con el más formidable knockout y escena de "cámara lenta" de los momentos más emocionantes de la pelea.

También se recibirá por radio los detalles de la pelea UZCUDUN VS. DELANEY.

Viernes doce: WU LI CHANG, la regia producción interpretada por el coloso Lon Chaney, Renée Adorée y Ralph Forbes.

Sábado próximo: EL CORSARIO DEL AMOR, por Rod La Rocque y Mildred Harris.

Domingo próximo: DIOSES VANOS por Thomas Meighan, Ailen Pringle, y MANON, por John Barrymore y Dolores Costello.

1717 1d 10

CINE GRIS

A las 5 y cuarto y 9 y cuarto se exhibirá la película oficial del sensacional match de boxeo entre Dempsey y Sharkey, efectuada recientemente. En esta película se puede ver perfectamente todos los detalles de esa gran pelea en la que triunfó el ex-campeón mundial. En ambas tandas se proyectará la lujosa producción titulada LA VIDA ALEGRE; una interesante película melodramática interpretada con gran éxito por las estrellas Mary Astor y Lloyd Hughes. A las 8 y cuarto, LIBERTAD, por Art Acord.

Mañana, MOLINOS DE VIENTO, por Marion Davies, Luisa Fazenda y Owen Moore.

Viernes 12, LA BAILARINA DEL TAXI, por Joan Crawford y Owen Moore.

Sábado 13, PASION ESPAÑOLA, por Irene Rich, Forrest Stanley, Myrna Loy, Flobelle Fairbanks y Anders Randolph.

Domingo 14, matinée, Novedades Internacionales, número 23; DISCORDIAS MATRIMONIALES, por Adolfo Menjou, y EL KNOCK OUT, por Milton Sills.

A las 5 y cuarto y 9 y cuarto, DAMAS DE MATINEE, por May Mac Avoy.

Lunes 15, BOY, EL ALFEREZ DE NAVIO.

Martes 16, EL PADRE DE LA CRIATURA, por Conrad Nagel.

1713. 1d-10.

CINE WILSON

El cinema de las grandes atracciones, y el que mayores comodidades brinda al público por su ventilación, cómodas lunetas y magnífica proyección.

Para hoy, en tandas preferentes de cinco y cuarto y de las nueve y cuarenta y cinco pasado meridiano, estreno de la regia super sensacional joya clásica en doce actos, interpretada por Gretta Nixen, Ernest Torrence, Wallace Beery y William Collier, titulada LA SIRENA DE BABILONIA o EL HIJO PRODIGO; para estas tandas regirá el precio de diez centavos los niños y veinte centavos mayores en luneta, en tanda de cinco y cuarto pasado meridiano y por la noche en tanda de nueve y cuarenta y cinco pasado meridiano, diez centavos los niños y treinta centavos mayores en luneta.

Las tandas preferentes son amenizadas por la gran orquesta Wilson, de seis profesores.

En tanda de las ocho y cuarto pasado meridiano, comedias y a las ocho y media pasado meridiano: SENDEROS AL PARAISO, por Raymond Griffith y Betty Compson; para esta tanda regirá el precio de veinte centavos luneta y diez centavos los niños.

Mañana, estreno en tandas elegantes de la gran actualidad, la sensacional pelea DEMPSEY vs. SHARKEY con varios detalles de "cámara lenta" donde se puede apreciar el más formidable knockout dado a Sharkey, y los golpes de foul; con esta actualidad se proyectará la regia producción Paramount en nueve actos, por Ricardo Cortez y Gretta Gaudal, EL ESPAÑOL.

Viernes doce: el gran éxito de la temporada, la maravillosa producción en nueve actos, por el coloso Lon Chaney, titulada WU LI CHANG, a base de veinte centavos luneta.

Sábado próximo: EL CORSARIO DEL AMOR, por Rod La Rocque y Mildred Harris.

Domingo entrante: DIOSES VANOS, por Thomas Meighan, Ailen Pringle, Renée Adorée y William Powell, y MANON, por John Barrymore y Dolores Costello.

1716 1d 10

CAMPOAMOR y PRADO

HOY ✦ GRAN ACONTECIMIENTO DEPORTIVO-TEATRAL EN TODAS LAS TANDAS ✦ HOY

La pelea mas fiera del año
El match de box mas sensacional

DEMPSEY VS SHARKEY

Que termina con el mas formidable knock-out a SHARKEY

Todos los detalles de la pelea que mas ha apasionado a todos los publicos - Vea Va si hubieron ó no golpes de "foul"

Exclusiva de THE UNIVERSAL Pictures Corp - San Lazaro 196

En CAMPOAMOR

Ademas en todas las tandas ESTRENO de

EL AGUILA BLANCA por ELINOR FAIR

Lunetas 60 Cts. Butacas 50 Cts.

En el TEATRO del PRADO

Ademas EN TODAS LAS TANDAS

EL JUDIO ERRANTE

Version de la novela de EUGENIO SUE

Lunetas: 60 Cts.

CINE OLIMPIC

UN AMOR EN VENECIA, HOY

OLIMPIC exhibe hoy la cinta: UN AMOR EN VENECIA por Clara Bow, a las 5 y 15 y 9 y 30. Una preciosa cinta de ambiente delicado.

A las 8 y 30: TRES SEMANAS por Aileen Pringle.

Mañana jueves: EL CORSARIO DEL AMOR por Rod La Rocque.

El viernes: EL CORAZON MANDA por Adolphe Menjou y Ricardo Cortéz.

En las mismas tandas se exhibe la cinta del match entre DEMPSEY y SHARKEY, la formidable pelea que mantuvo en expectación a todos los fanáticos del sport de los puños.

El sábado: EL PARAISO TERRENAL por Betty Bronson y Milton Sills.

El lunes 15: EL FIN DE MONTECARLO por Frances Bertini, lujosa producción de la más famosa de las artistas latinas que nos demuestra lo injusto de su decisión de dejar el cine y lo acertado de u reingreso en la pantalla.

En la próxima semana: LAS SENSACIONES DE LILY por Lilian Damita.

Muy pronto: LA SIRENA DE BABILONIA o EL HIJO PRODIGO por Gretta Nissen; William Collier Jr.; Noah Beery y Ernest Torrance.

1714 1 d-10

CINE RIVOLI

Miércoles de moda en el elegante palacete del reparto La Sierra. A las 5 y cuarto, Novedades Fox, TRAICION Y LEALTAD, por Aileen Pringle y Ben Lyon.

De 8 y media a 11, MANCILLA, por Mae Mc Avoy, Marie Prevost, Ronald Colman y Norman Kerry.

Novedades Fox, TRAICION Y LEALTAD, por Aileen Pringle y Ben Lyon.

Jueves, ERRORES DE JUVENTUD, por Dorothy Mc Kay, LA COQUETA CASADA, por Conrad Nagel.

Viernes, CUIDADO CON LA PINTURA, por Raymond Griffith; LA SEDUCTORA, por Pola Negri.

Sábado, VELOZ COMO UN RAYO, por Greiton Hale; LAS SENSACIONES DE LILY, por Liliane Damita.

1666. 1d-10.

CINE NEPTUNO

LA BAILARINA DEL TAXI, HOY

NEPTUNO exhibe hoy miércoles en sus tandas de 5 y 15 y 9 y 30 la cinta de la Metro Goldwyn Mayer de Cuba titulada: LA BAILARINA DEL TAXI, que interpretan la bellísima artista Joan Crawford y el conocido actor Owen Moore. El precio de la luneta es 40 cts.

A las 8 y 30, la producción de la Firts National: DEMASIADO DINERO que interpreta Lewis Stone y Anna Q. Nilson. Luneta 20 cts.

Mañana jueves: BOY, EL ALFEREZ DE NAVIO, la obra del Padre Coloma. El viernes: WU LI CHANG por Lon Chaney y Renée Adoree.

El sábado: EL PARAISO TERRENAL por la simpática artista Betty Bronson.

Para el domingo se anuncia la extraordinaria producción Paramount LA SIRENA DE BABILONIA o EL HIJO PRODIGO por Gretta Nissen y Noah Beery.

En la próxima semana se exhiben: EL DEMONIO Y LA CARNE por John Gilbert y Gretta Garbo. EL FIN DE MONTECARLO por Francesca Bertini.

1712 1 d-10

TRIANON

LA PELEA DEMPSEY Y SHARKEY HOY

La película oficial del match entre DEMPSEY y SHARKEY se exhibe hoy en TRIANON, a las 5 y 15 y 9 y 30. Esta cinta es un triunfo de la cinematografía ya que se pueden apreciar detalle por detalle de tan importante encuentro boxístico. Las partes más importante de la pelea no solo se presentan en la forma corriente sino también por medio de la cámara lenta para que todos los fanáticos del mundo pudieran apreciar lo que fué este gran encuentro.

En las mismas tandas en que se exhibe la cinta de DEMPSEY y SHARKEY se exhibe la cinta de Madge Kennedy, titulada: VAYA UNA CHIQUILLA.

Mañana jueves se dará por radio el match completo entre Jack Delaney y Paulino Uzcudun y se exhibe a las 5 y 15 y 9 y 30 la extraordinaria producción: LA SIRENA DE BABILONIA o EL HIJO PRODIGO que interpretan William Colliers; Gretta Niessen; Noah Berry y Ernest Torrance.

El viernes de moda se vuelve a exhibir la cinta: LA SIRENA DE BABILONIA o EL HIJO PRODIGO.

El sábado: VIEJAS VERDES divertidísima producción de Dorothy Phillips y Louise Fazenda. VIEJAS VERDES debe ser vista por todos aquellos amantes de la comedia, ya que tiene innumerables escenas de risa.

El lunes 15 y martes 16 día de moda: EL FIN DE MONTECARLO por Francesca Bertini. El veirnes 19 de moda y sábado 20: EL DEMONIO Y LA CARNE por John Gilbert y Gretta Garbo.

1720 1 d-10

CINE RIALTO

POR ULTIMA VEZ "EL CORSARIO DEL AMOR".—MAÑANA "LAS SENSACIONES DE LILI" POR LA ADORABLE ESTRELLA LILIANE DAMITA

EL CORSARIO DEL AMOR, el precioso cinedrama de bien tramado argumento que con éxito bastante halagador viénese exhibiendo en el simpático teatro RIALTO, se exhibe hoy por última vez en todos los turnos o sea a la una; tres; cinco y cuarto; siete y media y nueve cuarenta y cinco. Esta bella concepción cinematográfica ha gustado mucho al público por la originalidad de su argumento, sus interesantes escenas que altérnanse con el drama y con la comedia de una manera magistral y por la excelente labor escénica de los actores que cuidadosamente fueron seleccionados para el reparto de la obra. Sobresalen como intérpretes principales, el popular y simpático Rod La Rocque y la linda actriz Mildred Harris, quienes en honor a la verdad, interpretan sus respectivos papeles, haciendo un verdadero alarde de sus insuperables facultades artísticas. Complétanse todos esos turnos con la exhibición de una graciosa comedja y en las secciones de las una; tres y siete y media, se exhibe el siguiente episodio de la intereante serie: LA ESPIA DE LOS OJOS NEGROS.

Mañana se estrena: LAS SENSACIONES DE LILI, la primera correspondiente al grupo de cuatro que posee la casa de Carrerá, y que interpreta la gentil actriz Liliane Damita, cuya actuación en la pantalla es bastante conocida por el público de Cuba. Para el día 24 está señalado el estreno de la prodigiosa producción: NAPOLEON DE BONAPARTE que sabido es ha despertado inusitado interés entre los amantes al cine, no solamente por tratarse de un sensacional argumento, sino que por tener a Victor Varconi en el reparto de la obra.

1722 1 d-10

CAMPOAMOR

EL GRAN ESTRENO DE MAÑANA, LA MARIMBA GUATEMALTECA

Hoy, en los turnos de la una, tres, cinco, siete y nueve y media, se efectuarán en este teatro las últimas proyecciones de la preciosa cinta EL AGUILA BLANCA, argumento lleno de interés y de emoción, y en cuyo papel principal tan bella labor de arte ha realizado Elinor Fair, una de las favoritas del público en todas partes. Como de costumbre, desde la tanda de las tres de la tarde la orquesta del teatro acompañará la obra con una linda selección musical. Además, hoy, por última vez, y en todos los turnos, se pasará la cinta oficial del importante encuentro boxístico Dempsey-Sharkey, que culminó con la victoria de Dempsey.

Mañana, como sabemos, se estrenará la colosal superproducción titulada EL TUNANTE ENCANTADOR, verdadera maravilla de lujo, de arte y de emoción incomparable, en la cual se nos cuentan las aventuras de Francois Villon, un personaje de la Francia medioeval, a ratos porta lira, a ratos truhán, ladrón de doncellas y varias veces candidato al cadalso, pero siempre "encantador". Como si las excelencias de un argumento tan movido fueran pocas, el personaje en cuestión, protagonista de la obra, ha sido encarnado nada menos que por John Barrymore, el favorito indiscutible de todos los públicos. Hasta el domingo inclusive permanecerá en los carteles esta obra, la que será acompañada desde la tanda de las tres de la tarde con una bella partitura musical por la orquesta de este teatro.

Para los días quince y diez y seis se prepara otro estreno: se trata de una cinta interpretada por Jack Pickford, cuyo título: LO QUE PUEDE EL OPTIMISMO, es una amable promesa de que pasaremos un agradabilísimo rato viendo esta interesante obra.

Se prepara el debut de la MARIMBA TIPICA GUATEMALTECA, el famoso conjunto musical de méritos excepcionales, que tanto agradará a los habaneros.

1724 1d 10

Teatro Imperio

CONSULADO 116

Faltan cuatro días para el debut de la compañía Imperio, con su espectáculo de estilo parisino.

El señor Pedro Mario, director artístico trabaja sin descanso en los ensayos de las picarescas obras escogidas para el debut, las que se titulan PARIS CABARET y AMOR DE APACHE.

El famoso escenógrafo Teodoro Zapata no descansa en la confección de los decorados para las obras del debut.

La adaptación del escenario y la construcción de la pasarela están terminándose.

Las lindas muchacnas que forman el conjunto bataclánico de la compañía Imperio son un verdadero primor de juventud, belleza y hermosura.

La presentación escénica será de un lujo fascinante y la orquesta magnífica.

Las localidades para el debut que será el sábado 13 ya están a la venta en la contaduría de Imperio.

1709. 1d-10.

Teatro Rene Berndes

CALLE REAL, MARIANAO

Programa para hoy miércoles diez de Agosto de 1927, gran Día de Moda.

Tanda especial de las cinco y media: Episodio siete, titulado "La emboscada", de la estupenda serie LOS PULPOS HUMANOS; la gran cinta por William S. Hart nombrada JUGANDOSE LA VIDA; y la magnífica producción francesa EL PRINCIPE ENCANTADOR.

Tanda de las ocho y media: La preciosa cinta de emociones por William S. Hart: JUGANDOSE LA VIDA; y la extraordinaria producción francesa, reputada como la obra de más suntuosa presentación de 1927, titulada: EL PRINCIPE ENCANTADOR, por Nathalie Kovanco, Jaque Catelain y un gran conjunto de los mejores artistas franceses.

Mañana: LA CIUDAD QUE NUNCA DUERME, po rJack Holt.

1613 1d 10

Cine Vives, Vedado

EL PALACIO DE LAS MARAVILLAS, extraordinaria película de las conocidas estrellas John Gilbert y Renée Adorée es la cinta que a petición pasará hoy por el lienzo del concurrido cine Vives de la calle B y 27 del Vedado. A las ocho y cuarto, EL HOMBRE Y LA DONCELLA, por Lew Cody.

Mañana, la pelea Dempsey-Sharkey con la linda película VAYA UNA CHIQUILLA, por Madge Kennedy.

Viernes 12, SURCOUF, por Jean Angelo.

Sábado 13, CARNE DE CARRERAS, por Marion Nixon.

Domingo 14, EL VERTIGO, por Jaque Catelain.

1723. 1d-10.

TEATRO VERDUN

HOY EN VERDUN: "ESPOSAS A SUELDO"

Un programa lleno de atractivos es el que ha seleciconado la empresa de este simpático y ventilado coliseo de la calle de Consulado. Matinée de una a seis, una divertida cinta cómica. La Medal Film presenta al conocido actor William Boyd en la colosal producción titulada LA ULTIMA FRONTERRA. Carrerá y Medina presenta la magnífica joya titulada MELENITA ROJA, interpretada por Mayorie Daw. Y la Medal Film presenta a la encantadora, primorosa y seductora Leatrice Joyce en la grandiosa obra dramática titulada ESPOSAS A SUELDO. Precio para la matinée, 20 centavos. Por la noche el mismo programa, costando la luneta veinte centavos y los caballeros treinta centavos.

Mañana, matinée de una y media a seis: El primer episodio de la serie titulada LA PISTA SANGRIENTA; CONFLICTOS DEL DEBER, por James Kirwood; EL RENEGADO, por Ben Wilson y BOY o EL ALFEREZ DE NAVIO, producción española. Por la noche el mismo programa.

Viernes doce: Estreno VIEJAS VERDES, por Luisa Fazenda.

Sábado trece: SURCOUF, por Jean Angelo.

Domingo catorce: EL CORSARIO DEL AMOR, por Rod La Rocque.

Lunes quince: LAS SENSACIONES DE LILI, por Liliane Damita.

1715 1d 10

HOY TEATRO NACIONAL HOY

ESTRENO ✦ EN TODAS LAS TANDAS ESTRENO

FIRST NATIONAL PICTURES presenta el grandioso estreno en Cuba

TANDAS 1-3 ... 40¢ 5-7, 9½ 60¢

EL GRITO EN LONTANZA

por BLANCHE SWEET

con el concurso de JACK MULHALL y HOBART BOSWORTH

Un drama intenso y sensacional con las escenas mas patéticas de dolor y el mas bello triunfo del Amor.

AMERICA ADVERTISING A-9638

Las tandas elegantes serán amenizadas con música adaptada por la orquesta que dirige el maestro MOISES SIMONS

LUNES 15 PENAS QUE PASAN por ANNA Q NILSON y CHARLES MURRAY

RIALTO EN TODAS LAS TANDAS

✦ MAÑANA ✦

SOBERBIO ACONTECIMIENTO CINEMATOGRAFICO

LAS SENSACIONES DE LILI

por la sin par estrella

LILIANE DAMITA

La actriz de moda que se ha impuesto por su encantadora belleza y por su incomparable talento artistico

AMERICA ADVERTISING A-9638

M.E.C.D. 2016

LOS PRECIOS MAS BAJOS EN TELAS MUY FINAS

Holanes de hilo, estampados, clarín y batista, calidad superior, gran variedad de lindos dibujos, todos doble ancho, a **75 CENTAVOS.**

Holán clarín, francés, estampado, muy fino, en preciosos dibujos, rebajado de $2 a **$1.25.**

Holán clarín bordado y Randas de Holán clarin, también bordadas, antes a $3, ahora a **$1.25.**

Sedas estampadas, de actualidad, diferentes clases, a **$1.90.**

LA FRANCIA
OBISPO Y AGUACATE

NOTICIAS DE MATANZAS

HA SIDO ELEVADA AL SR. SECRETARIO DE JUSTICIA LA TERNA PARA DESIGNAR SUSTITUTO DE LOS VARIOS JUECES

Un individuo ingresó en el hospital de Matanzas a fin de que le amputasen una pierna y allí recibió la noticia de que un hijo suyo se había ahogado en el rio San Juan

MATANZAS, agosto 9. — Las ternas para sustitutos en los Juzgados de la provincia de Matanzas han sido formadas de la siguiente forma y elevadas al señor secretario de Justicia para su consideración y efectos:

Juzgado Municipal del Norte de Matanzas. Primer suplente: Arístides Russinyol Carballo, Martín Alberti Hernández y Zoila Soto Martínez. Segundo suplente: Mario M. Tápanes Domínguez, Raúl de los Santos Hernández y Humberto Báez Ramos.

Juzgado Municipal del Distrito Sur de Matanzas. Primer suplente: Ramón Manguart Martínez, Pedro S. Alzuri Sánchez y Críspulo Solaún Grande. Segundo suplente: Juan Francisco Vázquez Barrenechea y Dagoberto Carrandi Tejeda.

Juzgado Municipal de Guamacaro Segundo suplente: Alfredo Febles González, Raúl de los Santos Hernández y Juan Francisco Vázquez Barrenechea. Segundo suplente: Humberto Báez Ramos, Pedro Santiago Alzuri y Sánchez y Críspulo Solaún Grande.

Juzgado Municipal de Santa Ana: Primer suplente: Pedro J. Oliver Benavides, Ernesto Dauhar Mathieu y Jorge López. Segundo suplente: Ernesto Dauhar Mathieu, Pedro J. Oliver Benavides y Jorge López López.

Juzgado Municipal de Canasí. Primer suplente: Venancio Méndez García, Jorge López López y Manuel Gómez Govín.

Juzgado Municipal de Cárdenas. Primer suplente: Manuel Antonio García Maseda, Antonio R. Cisneros Vidal y Alfredo González Benard. Segundo suplente: Ismael Fausto Quintero Palomino, Antonio R. Cisneros Vidal y Antonio María Vallín Elías.

Juzgado Municipal de Jovellanos Primer suplente: Carlos de Armas Cepero, Antonio M. Vallín Elías y Néstor Herculano Ruiz. Segundo suplente: Maximiliano Quintero Palomino, Rubén Cruz Alvarez y Carlos de Armas Cepero.

Juzgado Municipal de Carlos Rojas. Primer suplente: Antonio R. Cisneros Vidal, Néstor Herculano Ruiz y Rubén Cruz Alvarez. Segundo suplente: Rubén Cruz Alvarez, Antonio R. Cisneros Vidal y Manuel de Jesús Quintero Palomino.

Juzgado Municipal de Martí. Primer suplente: Antonio María Vallín Elías, Manuel Antonio García Maseda y Néstor Herculano Ruiz. Segundo suplente: Manuel de Jesús Quintero Palomino, Antonio R. Cisneros Vidal y Carlos de Armas Cepero.

Juzgado Municipal de Máximo Gómez. Primer suplente: Pastor Reinoso Alfonso, Carlos de Armas Cepero y Antonio Valín Elías. Segundo suplente: Néstor Herculano Ruiz Maximiliano Quintero Palomino y Rubén Cruz Alvarez.

Juzgado Municipal de Colón. Primer suplente: Juan Abascal Hernández, Gustavo Luis Martorell Fernández y Angel Valdés Caro.

Juzgado Municipal de Manguito Primer suplente: Gustavo Luis Martorell Fernández, Juan Abascal Hernández y Angel Valdés Caro.

Juzgado Municipal de Perico. Primer suplente: Angel Valdés Caro Gustavo Martorell Fernández y Juan Abascal Hernández.

Juzgado Municipal de Alacranes. Primer suplente: Leopoldo Germán Pella Torres, Antonio Suárez Muñiz y Nicanor Tomás Pérez Gómez.

Juzgado Municipal de Unión de Reyes. Primer suplente: Antonio Suárez Muñiz, Agustín Pachecho Pérez y Leopoldo G. Pella Torres.

Juzgado Municipal de Sabanilla del Encomendador. Primer suplente: Nicanor Tomás Pérez Gómez, Antonio Suárez Muñiz y Leopoldo Germán Pella Torres.

Juzgado Municipal de San Antonio de Cabezas. Primer suplente: Agustín Pacnecho Pérez, Antonio Suárez Muñiz y Nicanor Tomás Pérez Gómez.

Juzgado Municipal de Pedro Betancourt. Primer suplente: Adolfo Abascal Hernández, Tomás Cruz López y José Manuel Mesa Peña.

Juzgado Municipal de Agramonte. Tomás Cruz López, José Manue Mesa Peña, Adolfo Abascal Hernández.

Juzgado Municipal de Jaguey Grande. Primer suplente: José Manuel Mesa Peña, Adolfo Abasca Hernández y Tomás Cruz López.

Las ternas que anteceden han sido elevadas al señor Secretario de Justicia.

No ha sido posible formar las ternas correspondientes a los cargos de Jueces Municipales primero y segundo suplentes de Bolondrón, San José de los Ramos y Los Arabes, n para los segundos suplentes de Colón, Manguito, Perico, Alacranes Unión de Reyes, Sabanilla del Encomendador, San Antonio de Cabezas, Pedro Betancourt Agramonte y Jaguay, por no residir en los respectivos partidos judiciales más abogados que reunan los requisitos determinados por la Ley Orgánica del Poder Judicial.

PERECIO UN MENOR AHOGADO EN LAS AGUAS DEL RIO "SAN JUAN"

EL PADRE DE LA VICTIMA RECIBIO LA NOTICIA EN EL HOSPITAL, EN CUYO CENTRO INGRESO PARA QUE LE AMPUTARAN UNA PIERNA

En horas de la noche de ayer se presentó en la Jefatura de Policía de esta ciudad el señor Ildefonso Betancourt y Montes de Oca, comerciante que se dedica a la venta de arena, y procedió a poner en conocimiento de las autoridades policíacas que un menor nombrado Rodolfo Cartaya, cuyo menor trabajaba a las órdenes del denunciante, había desaparecido sin dejar la menor huella.

Inmediatamente se libraron las órdenes oportunas a los miembros del cuerpo de Policía Municipal, a fin de que practican la búsqueda del menor desaparecido.

DONDE TRABAJABA RODOLFO

El menor Rodolfo Cartaya, que sólo contaba catorce años de edad y es de familia pobre, tuvo necesidad de emplearse para ganar su sustento y el de los suyos, toda vez que su padre se encuentra recluído en el Hospital Civil, según nos informan personas que conocen a los familiares de Rodolfo, donde es muy probable que le practiquen la amputación de una pierna. El señor Ildefonso Betancourt le ofreció trabajo a Rodolfo y éste comenzó a laborar. Todos los días tenía que acudir Rodolfo Cartaya a la orilla sur del río San Juan, donde atracaban los lanchones cargados de arena, de la propiedad de Betancourt. Cartaya se pasaba casi todo el día en aquel lugar, sobre las lanchas.

COMO SE CREE QUE OCURRIO EL HECHO

Se cree que ayer el menor Rodolfo Cartaya comió, como de costumbre, en una de las lanchas, y bien porque se cayera o se tirara al agua para bañarse, después de haber comido, es lo cierto que le sobrevino una congestión cerebral y la muerte, instantáneamente.

DONDE FUE HALLADO

Esta mañana, muy temprano, alguien del público avisó a las autoridades policíacas que dentro de la plataforma de madera del puente giratorio de la Matanzas Terminal se encontraba, flotante, el cadáver de un niño, que resultó ser Cartaya, a quien identificó el señor Ildefonso Betancourt.

Inmediatamente se dió aviso al Juzgado de Instrucción, el que se personó en el lugar del suceso.

El doctor Oswaldo Carbó y el Secretario señor Benjamín Cuní, practicaron las diligencias del caso.

Extraído el cadáver del agua certificó el doctor Alberto Rodríguez López que la muerte del menor Rodolfo Cartaya databa de unas diez horas, aproximadamente.

El cadáver fué entregado a sus familiares.

Esta tarde se le practicará la autopsia.

¿SE TRATARA DE UN CRIMEN O DE UN ACCIDENTE CASUAL?

Son muchas las personas que creen ver en el hecho de que nos ocupamos, no la fuerza de un accidente, sino la mano cobarde de un criminal, deseoso de satisfacer ruines deseos de venganza.

Nos explicaremos. El jóven Rodolfo Cartaya tenía a su cargo la expedición de unos vales acreditativos del número de carros de arena extraída de las lanchas por los distintos individuos que se dedican a esas labores, y muy bien pudiera ser que alguna diferencia habida entre él y alguno de los carretoneros despertara en éstos el deseo de tomar venganza del muchacho, la que fué realizada anoche.

Decimos todo esto porque el cuerpo del jovencito presenta señales de violencia y algunas magulladuras que indican que hubo lucha y agresión.

Nos dijeron también que el joven Rodolfo Cartaya se encontraba disgustado con un individuo cuyo nombre permanece en el misterio, aun que esperamos poder revelarlo oportunamente.

RADICA EL JUZGADO CAUSA POR HOMICIDIO

En el Juzgado de Instrucción de Matanzas se ha dictado auto de radicación por homicidio, toda vez que los indicios revelan que ha podido cometerse un crimen en la persona de Rodolfo.

La diligencia de autopsia, que se practicará esta tarde, ha de arrojar mucha luz en este asunto.

ESTABA VESTIDO CON ROPAS DE TRABAJO

Al despojársele de ropas a Rodolfo Cartaya, ropa modesta de trabajador, se pudieron advertir las señales que han hecho dudar de que se trate de un accidente casual.

Es muy probable también que esas lesiones las recibiera Cartaya al chocar su cuerpo con el maderamen de la plataforma del puente giratorio.

LA AUTOPSIA

Practicada la autopsia del cadáver, resulta que la muerte del menor Cartaya fué producida por asfixia por sumersión, quedando descartada toda posibilidad de crimen.

NO LE QUIEREN RESOLVER LA RENUNCIA

Ante el señor Fiscal de la Audiencia ha formulado denuncia el concejal del Ayuntamiento de Alacranes, doctor Rogelio Rodríguez Barquín, que ha renunciado por tercera vez su cargo, presentándole el escrito correspondiente al Presidente del Consistorio de dicha villa, y que no le resuelven la renuncia.

Parece que el concejal Fernández Barquín tiene interés en estar desligado de los asuntos municipales y algo grave debe ocurrir cuando lo pone en conocimiento del señor Fiscal a fin de que conste que él no es concejal.

LICENCIAS Y TRASLADOS DE JUECES DE LA PROVINCIA

La Sala de Gobierno de la Audiencia ha dictado las siguientes resoluciones:

Ha sido trasladado interinamente al Juzgado Municipal de Cárdenas el Juez de Carlos Rojas, doctor Fernández Cossio, para que se haga cargos de los asuntos en tanto que el Juez titular de Cárdenas permute con el Juez Municipal de Santiago de Cuba.

Para sustituir al doctor Fernández en el Juzgado de Carlos Rojas ha sido designado el doctor Antonio R. Cisneros Vidal.

Se han concedido ocho días de licencia, por enfermedad, al Juez de Primera Instancia, de Matanzas, doctor Manuel E. Romeu.

Al Juez de Primera Instancia e Instrucción de Colón, doctor Leopoldo Meruelos, se le han concedido 13 días de licencia.

Al Juez Municipal de Alacranes, doctor Armando Bello, 20 días y al Juez Municipal de Unión de Reyes, doctor Juan J. Dulzaides, 25 días.

CUSTODIADA POR LA POLICIA LA SUCURSAL DE THE NATIONAL CITY BANK OF NEW YORK

Fuerzas de la Policía Municipal están custodiando el edificio bancario de la sucursal de The National City Bank of New York.

Han sido tomadas estas medidas para evitar el caso posible de que los partidarios y simpatizadores de los reos de muerte Nicola Sacco y Bartolomeo Vanzetti, cuya ejecución está señalada para mañana, día 10, atenten contra las propiedades americanas en represalia contra el fallo de las autoridades de Boston.

El consulado americano ha rehusado la custodia de la Policía, insistiendo en que aquí hay completa calma y es improbable el caso temido por las autoridades.

Carlos M. GOMEZ.

HABANERAS

VIENE DE LA PAGINA 3

MUSEO NACIONAL

EL CUADRO DE ZULOAGA

Un lienzo valioso.
Exquisita obra de arte.
Quiero referirme a **La Mujer del Abanico**, original de Zuloaga, gloria legítima de la pintura en España.
Por conducto de nuestro querido director técnico, don Manuel Aznar, fué enviado el cuadro a la Habana con encargo de entregarlo al señor Presidente de la República para que lo dedicase a las víctimas del ciclón.
Rasgo del insigne pintor.
Noble y generoso.
En Consejo de Secretarois, y mediante la suma de 10,000 pesos, propuso la adquisición para el Estado de **La Mujer del Abanico** el general Gerardo Machado.
Lo recibirá hoy, con el acta notarial correspondiente, el Secretario de Instrucción Pública y Bellas Artes.
Va al Museo Nacional.
Como una joya.

EL MAESTRO SANJUAN

Tardía mi felicitación.
Pero siempre sincera.
Acéptela el maestrío Pedro Sanjuán por su conferencia del domingo último ante los socios de la novel y floreciente Institución Hispano Cubana de Cultura.
Fué en el Principal.
Por la mañana.
El meritísimo director de la Orquesta Filarmónica está próximo a abandonar la Habana.
Saldrá con dirección a California para dirigir un concierto de música española invitado por la Orquesta Sinfónica de Los Angeles.
Durante su ausencia, que se prolongará por dos meses, queda al frente de la Filarmónica el subdirector y primer violín de la misma, Amadeo Roldán.
Se despide con el concierto del próximo domingo el maestro Sanjuán.
Será en el Nacional.
De la Orquesta Filarmónica.
Dará comienzo a las diez de la mañana, como de costumbre, figurando como número saliente del programa **El Buque Fantasma** de Wagner.
Primera audición.

TEMPORADISTA

Una gentil villareña.
María Luisa Pascual.
Desde la anterior semana llegó a esta capital desde sus queridos lares de Santa Clara.
Viene a pasar su temporada de todos los años la encantadora señorita.
Temporada de verano.
Que le deseo muy feliz.

CARLOS FERNANDEZ VILA

De alta.
Carlos Fernández Vila.
El joven compositor y pianista, director del conservatorio de su nombre, se halla repuesto por completo del ataque grippal que lo tuvo recluído durante largos días en su residencia de la Calzada de la Reina.
Amigos, compañeros y discípulos acudían a enterarse de su estado constantemente.
Reanudó ya sus labores.
¡Enhorabuena!

NOCHES MEXICANAS

Un éxito más.
Grande, resonante.
Fué anoche en el rojo coliseo el estreno de **El País de la Ilusión**, por la Compañía de Lupe Rivas Cacho.
Se deleitó el público con los cuadros de la bella revista que vuelve a escena hoy a segunda hora.
Un debut el viernes.
Conchita Bañuls.

Enrique Fontanills.

Capas de Agua Inglesas

VEA NUESTRO EXTENSO SURTIDO

PELETERIA BENEJAM SAN RAFAEL E INDUSTRIA

VIDA OBRERA

LAS DESPALILLADORAS

Cumpliendo lo acordado por los Gremios de Despalilladoras, estas prosiguen en sus gestiones para establecer el precio de seis centavos por libra de tabaco, en los talleres en que rige el sistema de la presa, en lugar del antiguo sistema de cobrar por manojos.

EL SOCORRO PARA LOS OBREROS PRESOS

Con el fin de atender a las familias de los obreros que se encuentran presos, semanalmente se realiza una colecta en los talleres, para socorrer a los familiares.

El comit organizado para hacer llegar los auxilios a dichas familias ha distribuído los auxilios, después de informarse con exactitud, de las necesidades de dichas familias, distribuyó los auxilios a razón de 18 pesos a cada una.

TELEGRAFIAN LAS COLECTIVIDADES OBRERAS DE MATANZAS AL PRESIDENTE DEL TRIBUNAL SUPREMO DE LOS ESTADOS UNIDOS

Las colectividades obreras de Matanzas, al igual que algunas de esta capital, han pasado un telegrama al Presidente del Tribunal Supremo de los Estados Unidos, interesándose por la libertad de los reos condenados a muerte, que serán ejecutados en Boston.

UN SANATORIO PARA OBREROS TUBERCULOSOS

El Sr. Manuel Santurio Rodríguez, Presidente de la Sociedad de Torcedores de Guanajay, ha presentado un proyecto sobre la viabilidad de la construcción de un Sanatorio para los obreros torcedores, atacados de tuberculosis, demostrando que en 35 semanas, suscribiéndose con la cuota de veinticinco centavos semanalmente, podrían realizar dicha obra, que vendría a favorecer de un modo efectivo a los atacados por el terrible mal.

Para discutir dicho proyecto se convocará a un Congreso Extraordinario de tabaqueros.

ESPECIALIDAD EN RETRATOS DE NIÑOS

Photo Art Studio "DALERTA Y RIVERO" PARIS-BUENOS AIRES-LONDRES

NOS TRASLADAMOS A CRECHERI No. 41, VEDADO.

PIANOS ALEMANES

GROTRIAN-STEINWEG
GÖRS & KALLMANN
RÖNISCH - GRUNERT
HUPFELD - GOTHA

AGENTES EXCLUSIVOS

VDA. DE CARRERAS Y CIA.

PASEO DE MARTI 115. - HABANA.

Almuerzos a 60 cts.
Ocho menús
Helados hechos en la Casa con productos de primera calidad. Dulces, bombones, etc.
Tercer piso : -:- : Tres ascensores

El Encanto
La Casa de las Novias

SOLIS, ENTRIALGO Y COMPAÑIA
Galiano, (toda la cuadra) S. Rafael : y San Miguel :
Teléfonos { A-7221 M-9971
Centro Privado. 15 líneas.

Novedades

Sedas de verano

Chiffones, georgettes y Velo Triple de pura seda.

¡Gran variedad de colores!

Seda Columbia y Seda Papillón

Estas dos calidades de sedas son muy propias para trajes de "sport" por la suavidad del tejido y la firmeza de los colores.

Todas estas novedades han sido marcadas a los más bajos precios.

Telas Negras

Para la confección de sus vestidos negros, de riguroso verano, le ofrecemos la más amplia colección de telas ligeras, frescas y elegantes.

Chiffones lisos y rizados desde $1.00 hasta $1.25.

Etamina de seda mate, propia para vestidos de luto, a $2.00.

Velos Triple satinado a $3.50. **Georgettes** negros: desde los más baratos hasta los de la más alta calidad. **Voiles** suizos, negros, bordados, en estilos primorosos, desde $1.25 hasta $3.00. Voiles lisos negros, desde 25 centavos hasta 60. **Voiles Georgette** de hilo, a 90 centavos y $1.00. Holanes de hilo desde 60 centavos hasta $1.00.

Linones, opales, nansús y soaset: tenemos todas las calidades y a los precios más módicos.

Cuando necesite un vestido piense en EL ENCANTO.

Encontrará exactamente el mismo que desea y por el dinero que ha pensado gastar.

Venta Especial por tres días

¡Gran oportunidad para las señoras amas de Casa!

Hoy, último dia

Juegos de cama

de guarandol, bordados y calados, dibujos preciosos, para cama camera, 2 cojines, una funda y una sábana, a **7.75**

Juegos de mantel

de granité bordados y calados con aplicaciones de hilo, cuatro dibujos diferentes. Tamaños:

160x160 cms., 6 servilletas, de 60x60. . . .	$ 9.95
160x210 cms., 6 servilletas, de 60x60. . . .	12.00
180x250 cms., 6 servilletas, de 60x60. . . .	14.00
180x290 cms., 12 servilletas, de 60x60. . . .	22.00

Estos precios se mantienen solamente hoy, último día de la VENTA ESPECIAL.
¡Aprovéchelo!

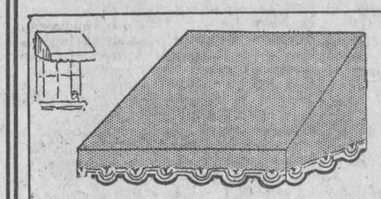

Cortina de Fuelle

Adaptable a puertas y ventanas cuyas hojas abran hacia adentro.

Cortina Estilo Abanico

Este modelo de cortina es universal para puertas y ventanas, ya abran hacia afuera o hacia adentro.

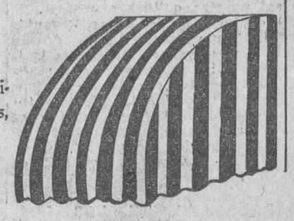

DEPARTAMENTO DE TOLDOS Y CORTINAS

Clases de bordar

En el Departamento de Sedas, Hilos y Estambres, y en obsequio de nuestra clientela, da clases de bordar una distinguida profesora durante todo el día.

Tenemos máquinas para bordar y el más completo surtido de sedas, hilos y estambres.

Planta baja

Venta Especial por tres días

Sombreros de Señora

(Hoy, último dia)

***300 modelos a* $1.90**
***500 modelos a* 2.25**

Confeccionados en pajas finas. Gran variedad de estilos.

Es una oportunidad que nadie, seguramente, dejará de aprovechar.

También han sido incluídos en esta Venta Especial los sombreros de más vestir. No damos los precios por su diversidad. Pero todos han sido rebajados para esta Venta Especial por tres días, que termina hoy.

KODAK

DEPARTAMENTO DE EFECTOS FOTOGRAFICOS

Tenemos todos los tipos de Kodak, y los rollos correspondientes. Hacemos también reparaciones. Y ampliamos, revelamos e imprimimos.

Planta baja

SALON FOTOGRAFICO
próxima inauguración

EXTRA QUALITY — MOVED BY THE PACIFIC — KNOX NEW YORK

El sombrero de los elegantes.

Véalo en nuestro Departamento de Artículos para Caballeros.

Bueno, pero no caro. Precio Fijo.

M.E.C.D. 2016

El general Machado ..

(Viene de la pág. PRIMERA)

su totalidad por el Presidente, quién no sólo puso su visto bueno al plan presentado sino que agregó algunos números como el de la Gran Revista Militar y la visita a los monumentos de los Grandes de la Patria, respondiendo, además, favorablemente a cuantas solicitudes se le hicieron con el fin predicho. Así el Presidente ofreció dar los diez mil pesos que son menester para la realización de los festejos y facilitar un tren que transporte a los delegados de las universidades extranjeras al central Hershey y a Matanzas.

Con referencia a la sobras que se harán en la Universidad, se acordó que el Presidente y el secretario de Instrucción Pública irán mañana a visitar los edificios de nuestro centro superior de enseñanza y a dar las órdenes para el comienzo de las obras de constducción de la Gran Reja y de la Escalinata Monumental.

Se acordó también repartir entre los delegados de todas las naciones las obras de Felipe Poey que estén terminadas para entonces, divulgando así nuestra cultura científica.

El doctor Nicolás Pérez Reventós manifestó que los estudiantes desean celebrar una gran retreta en la Universidad e iluminar todos sus edificios con foquitos de colores, abriendo las puertas del Alma Mater a todo el pueblo. En este sentido se acordó autorizar a los estudiantes para la ejecución de sus proyectos, en concordancia con la Comisión de Festejos.

EL PROGRAMA DE LOS FESTEJOS

A continuación ofrecemos el programa íntegro aprobado por el Presidente de la República para los Festejos del Bicentenario de la Universidad, los que durarán cinco días, desde el jueves 5 de enero hasta el lunes 9 del mismo mes.

He aquí el programa:

ENERO 5, JUEVES

9.30 a. m .(a) Acto de izar la bandera de la Universidad por el señor Rector a .los acordes del himno nacional. (b) Himno Universitario coreado por los alumnos. (c) Desvelar la lápida conmemorativa de Profesores y estudiantes muertos por la causa de Guerras de Independencia.

10 a. m. Recepción oficial a los Delegados de las distintas Universidades extranjeras para presentar sus credenciales. Aula Magna. (La Banda Militar ejecutará los himnos de sus respectivas naciones).

2 y media p. m. Festival escolar en el Stadium. Desfile de Atletas de todos los Clubs. Competencias de push-ball.

9 p. m. Acto solemne en el Aula Magna de la Universidad: Alocución por el Honorable señor Presidente de la República. Discurso por el señor Secretario de Instrucción Pública y Bellas Artes. Discurso por el señor Rector de la Universidad. Alocución del Orador de los Delegados.

ENERO 6, VIERNES

9 a. m. Visita de los Delegados y graduados a los Laboratorios, Museo, Biblioteca, Aulas de la Universidad y hospital "Calixto García".

10 a. m. Acto fraternal de los graduados, organizado en cada una de las Escuelas, como recuerdo de la vida universitaria. En este acto harán uso de la palabra uno o dos de los graduados designados por la Asociación que corresponda, tratando asuntos libres, y pronunciará una conferencia uno de los Profesores de la Escuela.

2 p. m. Sesión científica de los estudiantes en honor de los Delegados extranjeros.

ENERO 7, SABADO

8 a. m. Visita de los Delegados extranjeros e invitados al Instituto de Segunda Enseñanza y Escuela de Artes y Oficios.

2 p. m. Visita al Hipódromo. Carreras de caballos y te en un Club.

9 p. m. Banquete en honor de los Delegados extranjeros e invitados en el edificio de la Escuela de Ingenieros. b) Visita al Casino de la Playa.

ENERO 8, DOMINGO

9 a. m. Visita al Observatorio Nacional, Tiscornia, Fortaleza de la Cabañ ay el Morro.

1 y media p. m. Juego de Foot-Ball, entre la Universidad de la Habana y un colegio o Universidad americana.

3 p. m. Gran revista militar.

5 p .m. Visita de los Delegados a los monumentos levantados a los grandes de la patria. Te en un Club.

9 p. m. Sesión en el Aula Magna para celebrar el jubileo de la Universidad.

ENERO 9. LUNES

7 a .m. Excursión al central Hershey.

12 m. Almuerzo campestre.

5 p. m. Visita de despedida al Honorable señor Presidente de la República.

9 p. m. Acto solemne de clausura de los festejos.

Se editarán cinco mil folletos del discurso inaugural del curso de 1924 a 1925, del doctor Juan M. Dihigo y Mestre, "Influencia de la Universidad en la cultura nacional", con un apéndice que comprenderá los planes de estudio vigentes, datos estadísticos y grabados de los principales edifiicos de la Universidad.

Se troquelarán trescientas medallas conmemorativas del bicentenario de la Universidad. (Se hará una emisión especial de ochocientas medallas, en otra clase de metal, para la venta pública.)

Se iluminarán con reflectores los principales edificios de la Universidad, durante los días que se celebren las fiestas.

Se solicitará del Gobierno que emita un sello de correo conmemorativo.

Q. Rochina ....

(Viene de la pág. PRIMERA)

soluta y no puede valerse de sus músculos.

Buscando entre las personas que visitaron a los penados el domingo en el castillo, hemos hallado algunas que nos han dicho que vieron guardias cerca del preso, por si este era víctima de algún acceso de locura, lo cual evidencia que se da por admitido que el asesino está loco. Se nos dice también que es un tuberculoso en período avanzado.

Como se le tiene preso junto con tods los demás—cuand debía estar separado—sus compañeros de galera conocen todo cuanto le concierne. Algunos presos, a preguntas inquietas de sus familiares sobre si corrían riesgo al estar junto con un anormal, los han tranquilizado asegurando que la locura del condenado a muerte es tan inofensiva que al principio se pensó que la simulaba.

Acrecentada la ansiedad por la falta de noticias respecto del preso, se comentaba en los círculos de esta ciudad que tal vez por qué no se ha resuelto aún la situación del reo, estando casi al ser firmada la sentencia, que puede tomarse como postulado esa circunstancia y relacionándola con la demencia del ex-soldado Rochina, llegar a la conclusión de que tal vez se piense en la conmutación de la terrible pena.

Quintana Rochina no podrá resistir el ayuno como una persona normal. Un tuberculoso como él debiera estar sobrealimentado para estar medio regular. De suerte que si, por el contrario, no se sustenta, ya puede colegirse cuál será el funesto resultado.

Tenaz en su empeño, abandonado por las autoridades de San Severino con un frío "que coma si quiere, si no que lo deje", muy dentro de la consigna militar, que todos sabemos que es severa y parca, Quintana Rochina abandonará este mundo pronto y sin la ayuda del verdugo. No será preciso que el tornillo del garrote lo pase al otro mundo con el rechinar del trágico torniquete.

GOMEZ, Corresponsal.

Se dará preferencia ..

(Viene de la pág. PRIMERA)

Ha poco tiempo, el DIARIO DE LA MARINA publicó una estadística del estado de la enseñanza primaria en Cuba, y en ella se veía que solamente existía en la República unos seiscientos maestros varones mientras el número de las maestras pasaba de seis mil.

Sin embargo el Reglamento de Instrucción Primaria disponía que se diera preferencia a las mujeres en iguales condiciones que el hombre.

Ahora, en el decreto firmado ayer por el Jefe de lEstado, se dispone que sean preferidos los hombres, a partir del tercer grado de la enseñanza primaria.

EL PLAZO PARA LAS PROPUESTAS

El plazo de quince días que tenían ias Juntas de Educación para cubrir las plazas vacantes, después de hecha la propuesta por el inspector del distrito según el artículo 171 y 173 (párrafo octavo), del Reglamento de Instrucción Primaria se ha reducido a diez días.

SE INCLUIRAN EN EL ESCALAFON MAESTROS NO RATIFICADOS

También se ha modificado el artículo 181, incluyendo en el grupo "C" del Escalafón de Maestros a los no ratificados y a los provisionales ratificables.

TERMINARAN LAS VACACIONES EL DIA ULTIMO

El artículo 205 del Reglamento, referente a la duración de las vacaciones de verano, se entiende modificado en el sentido de que estas duren desde el día de la terminación de las clases hasta el día 31 de agosto inclusive, en lugar de terminar el segundo lunes de septiembre.

Los directores y maestros tendrán, en consecuencia, que asistir a sus escuelas respectivas desde el día primero de septiembre para efectuar las inscripciones de los alumnos, en concordancia con lo que dispongan las juntas de educación.

MODIFICADO EL PLAZO DE LOS NOMBRAMIENTOS

En el mismo decreto se modifica el artículo 174, se modifica en el sentido de que los nombramientos de maestros puedan hacerse desde el día primero de agosto, en lugar de comenzar el 20 de agosto como disponía el mencionado Reglamento.

Los haberes se cobrarán desde el día primero de septiembre y no desde el día en que comienzan las clases, como se hacía hasta ahora.

UN BANDIDO QUE ATERRORIZA LA REGION DE VERACRUZ

CIUDAD MEXICO, agosto 9, (SR.) —El Secretario de la Guerra general Amaro ha ordenado que el jefe de las operaciones militares en el Estado de Veracruz se ponga al frente de la persecución contra el cabecilla Vidal Tenorio que tiene aterrorizada la región con sus fechorías.

INAUGURASE EL TELEFONO A MONTERREY

CIUDAD MEXICO, agosto 9, (SR.) —El sábado a las doce del día quedó inaugurada oficialmente la línea telefónica directa de esta capital a Monterrey con magníficos resultados.

220,000 PESOS DE MULTAS A LOS PETROLEROS

CIUDAD MEXICO, agosto 9, (SR.) —Las multas impuestas por la Secretaría de la Industria a diversas empresas mineras por haber perforado pozos en busca de aceite mineral sin tener el permiso oficial respectivo ascienden a doscientos veinte mil pesos, moneda nacional, anunciando que no se condonarán por ningún motivo.

ESTADO DEL TIEMPO

(Viene de la pág. PRIMERA)

alto, viento del este al sur moderados. Pronóstico Isla en general buen tiempo hoy y el miércoles. Vientos del nordeste al sudeste flojos a frescos. Algunas turbonadas.

Observatorio Nacional.

EL PARTE DEL WEATHER BUREAU PARA HOY MIERCOLES

WASHINGTON, agosto 9. —(UP.) Pronóstico del tiempo por el Observatorio Meteorológico de esta capital para el miércoles 10 de agosto:

Costa Central del Atlántico: Vientos frescos. Parcialmente nublado.

Costa Meridional del Atlántico: Vientos moderados. Parcialmente nublado.

Este del Golfo de México: Idem.

Oeste del Golfo de México: Idem.

Mar Caribe y Paso de los Vientos: Idem.

Centro escolar ......

(Viene de la pág. PRIMERA)

Unión de Reyes y del Dr. J. J. Dulzaides.

Estos traían a la Habana la representación oficial de las clases pudientes, del comercio, de la industria y del pueblo de los términos de Unión de Reyes, Bolondrón y Sabanilla.

Vinieron a recabar, al través del señor Antonio La Guardia, la pronta terminación de las carreteras que unen esos municipios a la central de Matanzas; para lo cual hace falta una consignación aproximada de $200.000.

El Dr. Céspedes accedió a las justas demandas y ha ordenado ayer mismo al Sr. Pardiñas, ingeniero jefe de la Provincia de Matanzas, que se prepare para iniciar esta utilísima obra, complaciendo una vez más la solicitud del Sr. Antonio de la Guardia.

Comisión organizadora de los festejos conmemorativos del bi-centenario que celebrará la Universidad de la Habana en enero próximo

CASOS Y COSAS

PARA QUE SALGAS DE DUDAS

Aunque lo duden, yo puedo
de una manera sencilla
probar que no siempre tiene
dieciséis onzas la libra.

Esto, lector, que parece
una broma a simple vista
es algo formal que puedo
jurarlo por mi familia.

Pensarás seguramente
que me refiero a las libras
que suelen a sus marchantes
dar algunos detallistas
—libras que dejan de serlo
porque son algo raquíticas—;
pero ¡quiá!, que si eso fuera,
ningún mérito tendría
y no valdría la pena
de gastar una cuartilla.

La libra a que me refiero
es la verdadera libra;
es la que, estando completa,
yo puedo probar con cifras
que no siempre se compone,
como muchos se imaginan,
de dieciséis onzas justas;
y aquel que me contradiga
después que yo lo demuestre,
revelará su estulticia.

La onza, tengo entendido
que en la Ibérica península
son dieciséis **guayacanes**,
o **duros**, como les digan,
mientras que cinco tan sólo
vale la libra **esterlina**;
y siendo así, ¿tener puede
dieciséis onzas la libra?
¿Ves, lector, cómo vivimos
engañados en la vida?

Sergio ACEBAL.

La Uña de la Mujer

CUENTA el gran Hugo, que cuando Dios hizo a la mujer, creyendo haber fabricado su obra maestra, se retiró a dormir. El diablo que ya andaba suelto, lleno de curiosidad, subió a contemplarla. Y ante el detalle exquisito de la mano femenina, envidioso, puso en los dedos uñas. Dios no se tomó la molestia de rectificar, conformándose con dar a los hombres inteligencia para fabricar la sorprendente loción "Ondulina", que aumenta, produce y conserva la ondulación de los cabellos, para que puedan ser peinados con aquellos afilados deditos de nieve. Fabricación de Floralia creadora del supremo Jabón "Flores del Campo".

"Cumpliendo cuanto ofrezco y..."

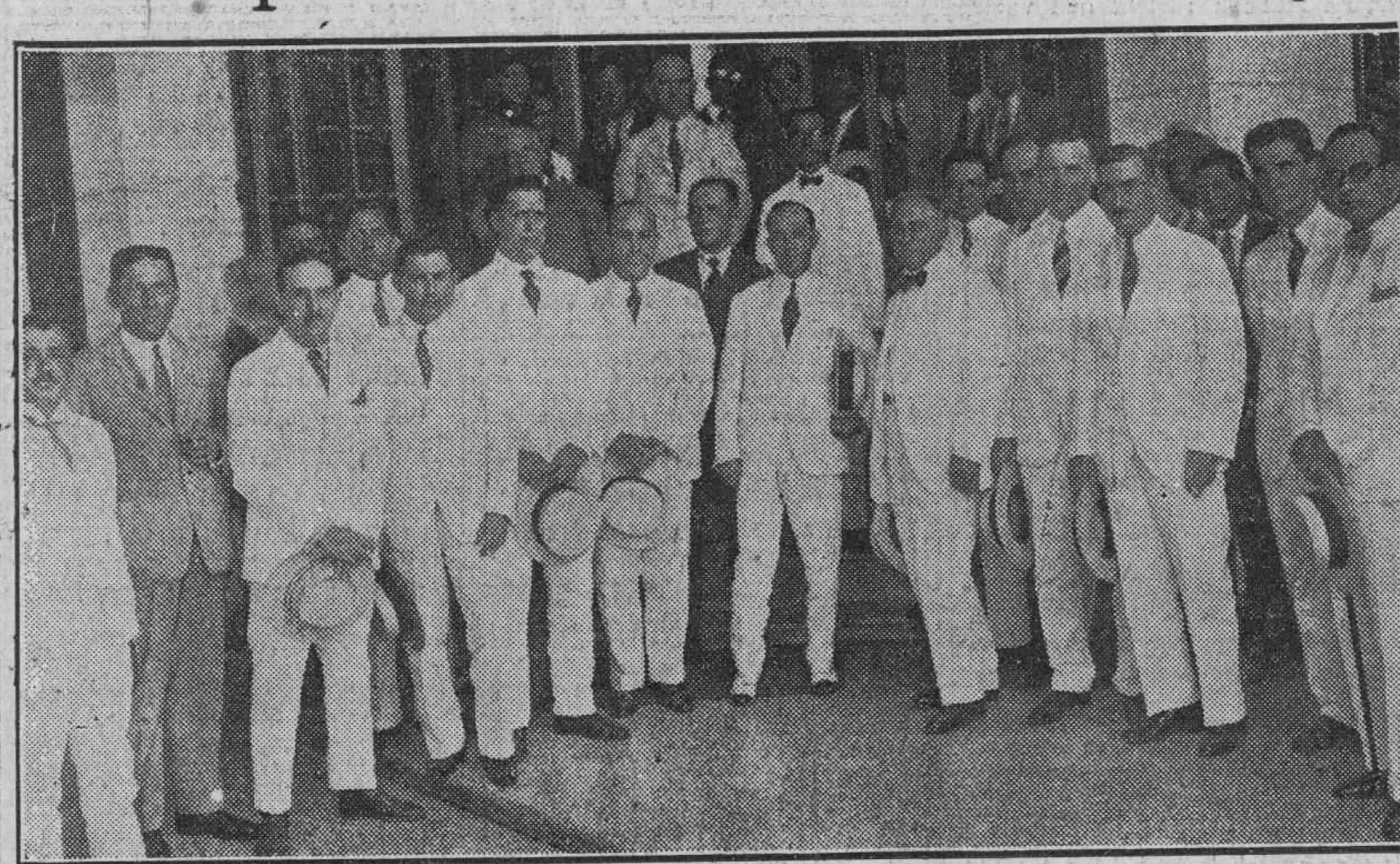

Los representantes de las Corporaciones Económicas al salir ayer de Palacio después de entrevistarse con el señor Presidente de la República, a quien felicitaron por la creación de las Escuelas de Comercio

(Viene de la pág. PRIMERA)

trascendencia de las Escuelas de Comercio y la significación que éstas tenían en todas las naciones del mundo, sirviendo de solvencia y de crédito a sus graduados.

El doctor Gutiérrez intensificó más aún su aseveración del triunfo que tendrán las Escuelas de Comercio, cuando dió lectura a la carta que había dirigido a la Escuela Superior de Comercio el Administrador de un banco extranjero, manifestando que ayudaría con gran interés a sus empleados y les daría toda clase de facilidades para que pudieran realizar sus estudios en la mencionada Escuela, ofreciendo asistir él mismo si las horas de clases, en relación con sus labores, se lo permitían. "Cuando el administrador de un banco dirige esta carta y cuando auditores de firmas extranjeras se inscriben en la Escuela para cursar sus estudios—dijo—es que ésta posee alguna significación para el comercio. Seguros podemos estar del triunfo que obtendrán".

Dirigiéndose especialmente al Presidente dijo el señor Gutiérrez: "Vos habéis hecho renacer, señor Presidente, algo que había desaparecido ya del corazón de todos los cubanos; vos, con vuestro esfuerzo, habéis logrado que en ellos renazca la fe en los éxitos de las instituciones nacionales y, abandonando la política ciega, se tenga fe en los destinos de la Nación".

Finalmente el señor Gustavo Gutiérrez explicó la significación del comercio como aquello que más dignifica a las sociedades en que se halla establecido, puesto que desecha todas las ambiciones políticas para dedicarse al logro de sus éxitos por el esfuerzo noble y continuado, siendo la base más firme sobre que descansa la nacionalidad, infiriendo de aquí la extraordinaria importancia de las Escuelas de Comercio.

El señor Gutiérrez fué muy aplaudido por su elocuente discurso.

DISCURSO DEL SR. PRESIDENTE

Al terminar, el señor Gutiérrez usó de la palabra el Jefe del Estado, pronunciando el siguiente discurso:

Sr. Secretario de Instrucción Pública.

Señores:

Quiero, en primer término, felicitar al señor Secretario de Instrucción Pública y Bellas Artes, por la acertada elección que ha hecho de personas de tan reconocido mérito, como son ustedes, para formar el cuerpo de profesores de las Escuelas de Comercio que acaban de ser creadas, porque yo sé que ustedes llevan en su alma el alto interés de enseñar al pueblo cubano y de aprender ustedes mismos cada día más, puesto que el hombre que ama verdaderamente la ciencia, durante toda su vida es un estudiante, porque únicamente así aumenta su capacidad que reclama cada día nuevos conocimientos.

Bien sabido es que no ha inspirado la creación de estas Escuelas, ningún propósito político ni puede derivarse de ellas ningún beneficio partidarista, sino que ha inspirado su fundación el convencimiento arraigado que tenemos, tanto el General Alemán, como el Presidente de la República, de que esas Escuelas son absolutamente necesarias para el desenvolvimiento del país cubano, y que propenderán, en considerable escala, a despertar el amor al estudio en nuestro pueblo, a la vez que se le abren nuevos horizontes a la actividad de la juventud.

NO HABRA NECESIDAD DE TRAER EXPERTOS EXTRANJEROS

Tenemos necesidad de orientar a la generación que surge, en el orden comercial, que, desgraciadamente, hemos ido dejando en manos extranjeras, no obstante ser una de las bases de la riqueza nacional. Las nuevas Escuelas prepararán los expertos, los peritos indispensables para que deje de ser nuestro comercio rutinario y se encauce por sendas científicas, no siendo preciso, en lo futuro, pedirle al extranjero esos expertos y peritos, que nosotros podemos preparar. Tengo plena confianza en la eficiencia y el celo de los profesores elegidos, pero, si contra todas las probabilidades, no respondiera alguno a esa esperanza, sería inmediatamente removida la persona que no resultara con la imprescindible eficiencia para que se logre la aspiración del Gobierno: organizar unas Escuelas comerciales que puedan ofrecerse como modelos en cualquier parte.

Es necesario, pues, que ustedes, de una parte y el Gobierno de otra, pongamos a prueba todos nuestros esfuerzos para que se logre, completo y definitivo, el éxito que ansiamos.

LA FALTA DE VOLUNTAD EN LOS PRESIDENTES

La República ha tenido presidentes que con justo título, ostentaban el de intelectuales, hombres de gran preparación y cultura, que por diversas circunstancias no pudieron atender a todas las necesidades del país, ni aún en el mismo orden a la enseñanza, que parecía el más natural para consagrarle su mejor atención por falta de voluntad. Lo venimos haciendo ahora, que aún es tiempo y para llevarlo a cabo cuento con la cooperación que tan generosamente me ofrecen ustedes, y debo ofrecer en mi descargo, por no pertenecer a aquella clase, realmente privilegiada, que mis predecesores a que he aludido no pasaron por la dura prueba de tener necesidad de comenzar a los 16 años de edad la lucha por la vida, consagrando inevitablemente mayor tiempo a las tareas del comercio y de la industria, que al estudio sistemático; pero esa misma circunstancia, hizo forjar mi carácter palpando las necesidades de mi pueblo y conociendo íntimamente cuanto puede mejorar uno y otro.

SE CREARA LA ESCUELA INDUSTRIAL

Necesitaba Cuba escuelas de comercio y ya están creadas; pero también necesitaba escuelas de experimentación industrial que hasta hoy no ha fundado el Estado y mejorar las de agricultura que vienen funcionando. Tenemos formados magnos proyectos que no han llegado aún a cristalizar, pero que realizaremos tan pronto como sea posible, contando, desde luego, con que entre nosotros no son escasos los hombres capacitados y de preparación especial con cuyos servicios podemos contar. Así se creará una Escuela Industrial tipo, que posea un pequeño ingenio modelo en el que puedan trabajar prácticamente los alumnos y no suceda más el triste caso de que químicos azucareros desconozcan hasta el corte de la caña, porque si Cuba tiene esa industria como la más importante, debe disponer también de los mejores azucareros del mundo.

EL EXCESO DE POLITICA

Todo eso hay que hacerlo, pero solo podremos lograrlo dejando un poco la actividad política, que ya va siendo excesiva. Yo soy político y por serlo ocupo la presidencia de la República, y he dicho repetidamente que todos los ciudadanos deben hacer política, pero esto no implica que se abandonen todas las actividades para estar pensando incesantemente en la próxima elección y en la propaganda de los candidatos. He ocupado muy pocos puestos en la administración pública, pero los que he desempeñado me permiten llegar a la conclusión de que es necesario para que fructifiquen los buenos deseos del Gobernante, que el país se preocupe intensamente de los problemas económicos y en primer término del fomento de la agricultura y de las industrias nacionales, habituándose cada ciudadano a consagrar no solo parte de su tiempo sino también de su peculio a interesarse en los negocios. Y hablo en estos términos porque toda mi vida he observado esa línea de conducta. Y como me dirijo a comerciantes no necesito ser más explícito para que comprendan bien el alcance de mi pensamiento. A ustedes no ha de sorprenderles si analizan serenamente el caso, que yo me haya resistido a la solicitud hecha por alguno de los presentes y por numerosos compatriotas a la concertación de un empréstito como medio eficaz de dar solución al actual problema económico. Pero ustedes no ignoran que un empréstito reclama el pago de intereses y nosotros, comerciantes, tenemos dolorosa experiencia de lo difícil que es sanear un capital gravado por fuertes deudas. Esa enseñanza adquirida como hombre de negocios ha inspirado y mantiene mi criterio como Jefe del Estado para no echar sobre la nación una carga que podría llegar a serle demasiado pesada. Esta misma crisis económica no ha sido tan severa cuando en los dos años de mi administración ha sido posible disminuir la deuda pública en mas de cuarenta millones de pesos.

LOS DIEZ CANDIDATOS PRESIDENCIALES TRABAJARAN SOLOS

Volvamos a la actividad política: es imprescindible que declaremos una tregua en esas actividades. Tengo entendido que suman ya diez los nombres que se repiten como posibles candidatos a la Presidencia de la República. Yo creo que el pueblo, solicitado por necesidades muy apremiantes, no va a seguir sus banderas y, por lo tanto, los candidatos corren el riesgo de quedarse solos. Yo me atrevería a recomendar a ustedes que dedicaran su tiempo a labores más útiles para el país, que a secundar la propaganda de un candidato determinado cualquiera: bueno o malo hay un Presidente, que probablemente ejercerá el cargo durante cuatro años más. Si os dedicáis a campañas políticas la Escuela de Comercio será un fracaso. No parece, pues, que sea urgente emprender la campaña en favor del sustituto. Lo más beneficioso, después de suprimir la reelección presidencial, que presenta la reforma constitucional, es la tregua que concede al país en las luchas partidaristas que resulta una contradicción, el que siendo obligatorio proceder a próximas elecciones, anticipemos la iniciación de una campaña que, de aquí a dos años, habrá tiempo suficiente para emprenderla. Debemos aprovechar esta tregua para consagrar nuestras energías al interés general del país. Además, así se evitará que pueda surgir la sospecha, aunque estoy seguro, de que sería siempre infundada, de que haya alguien capaz de utilizar los créditos del presupuesto, que figuran en él para beneficio general, en hacer política partidarista, o simplemente distrayendo del tiempo que tiene derecho a exigirle la Nación, que consagre al estudio y resolución de sus problemas, a los intereses de determinado candidato. No es un secreto que ha habido épocas en que los créditos concedidos para la construcción de carreteras y puentes y la mejora de servicios importantísimos, han sido utilizados para abonar sueldo a empleados que eran simples agentes políticos ,y, como consecuencia, aunque el Estado pagaba, las obras no se realizaban nunca. Los comerciantes, las clases todas, están obligados a ayudar al Gobierno, pero el Gobierno que preside, tiene plena conciencia del deber en que está de ayudar a la sociedad entera, velando, no sólo por la estricta aplicación de los fondos públicos, sino porque cada funcionario devuelva al país en servicios útiles, lo que obtiene de preeminencia por el elevado cargo que desempeña. El Presidente de la República que tiene exacta noción de la medida y no se envanece creyendo ser un hombre excepcional, conoce que posee una voluntad de hierro que nadie le discute: por eso, me intereso siempre en conocer la opinión del país, sobre mi gestión, dispuesto a rectificarla cuando razones bastantes me aconsejen la conveniencia de hacerlo. Y por esa conducta que observo invariablemente y que deben imitar cuantos quieran secundarme en las funciones de Gobierno.

CUBA GOZA DE GRANDES SIMPATIAS EN EL EXTRANJERO

Cuba, actualmente, ha alcanzado una simpatía extraordinaria en el extranjero, donde nuestros Delegados son recibidos con las más altas muestras de aprecio, otorgándoseles distinciones extraordinarias como acaba de ocurrir con el Sr. Márquez Sterling en la Argentina, a quien se ha hecho viajar en trenes del Gobierno, consignándose en el admirable discurso del Presidente Albear los más altos elogios para nuestra Patria, prueba elocuente de que, si nuestro crédito en el orden material es firme, en el orden moral es cada vez más alto. Demostrando lo primero puede recordarse la última operación financiera realizada por el Gobierno con la Casa Morgan. que con la sola oferta de que se consignaría en próximos presupuestos el pago de obligaciones pendientes ha facilitado nueve millones de pesos, al tipo de interés más bajo que habíamos logrado durante nuestra existencia como Nación independiente.

EN BREVE COMENZARAN LAS OBRAS DE PAVIMENTACION DE PINAR DEL RIO Y CAMAGUEY

Podría referirme extensamente al fomento que viene haciéndose del país entero; pero he de terminar para no cansaros, y voy a mencionar solamente las obras de pavimentación y alcantarillado de Pinar del Río, que comenzarán pronto, y las de Camagüey, que se subastarán el 15 de Septiembre próximo, y el Acueducto de Santiago de Cuba que puede decirse que es ya una realidad. En mi viaje anterior pude comprobar numerosas deficiencias: en este que acabo de realizar he podido advertir que la mayor parte han sido subsanadas. Los Hospitales, por ejemplo que he visitado, están perfectamente atendidos y equipados, no faltándoles nada para que pueda rendir el mejor servicio y ofrecer una asistencia sanitaria excelente.

Cumpliendo cuanto ofrezco y consagrando mi tiempo todo, como vengo haciéndolo, al servicio del país espero continuar mereciendo la confianza de ustedes, de las clases económicas, con cuyo apoyo y el del pueblo que sabe bien que sus esperanzas de mejoramiento no serán defraudadas, podrá ser efectiva mi obra de Gobierno, podré cumplir el vasto programa que señalé apenas electo, porque ustedes pueden estar seguros de que mi gestión administrativa y la de mis colaboradores, se mantendrá inflexivamente como hasta aquí posponiendo todo interés personal a la conveniencia de la República, por cuyo engrandecimiento debemos laborar todos con la misma fé y el mismo entusiasmo.

Se erigirá un busto......

(Viene de la pág. PRIMERA)

WASHINGTON, agosto 9. (AP.) —El general Leonard Wood descansa desde esta noche en el cementerio nacional de Arlington, habiendo sido la conducción de su cadáver un acto de austera solemnidad realizado según el ceremonial que ayer adelantamos.

Custodiado por fuerzas de caballería, infantería, artillería e ingeniería, el féretro fué trasladado a Arlington en un armón.

Inmediatamente después marchaba un caballo, enjaezado de negro, con las botas y las armas del general fallecido.

Formaban parte del séquito los jefes del ejército. La procesión funeral descendió lentamente por la Avenida Pennsylvania y a lo largo de la ruta todas las banderas aparecieron izadas a media asta y miles de personas se alinearon en las calles para rendir el último tributo a uno de los soldados más notables de Norte América.

Cuando el cortejo fúnebre penetraba por la puerta sur del cementerio, una batería de Fort Mayer disparó diecinueve cañonazos a intervalos de un minuto.

Entre los personajes que figuraban en el séquito estaban el secretario Kellog, por sí y representando al Presidente Coolidge, el director de Comunicaciones New, el subsecretario F. Trubee Davidson, del departamento de la Guerra, el subsecretario de Marina Robinson, el hijo de Thedore Roosevelt y la viuda y familia del finado.

El coronel John T. Axton, jefe de los capellanes castrenses, pronunció una breve oración necrológica del general Wood.

Los damnificados ....

(Viene de la pág. PRIMERA)

años, para ir quitándole el aspecto pueblerino que tenía Marianao y sus barrios extremos, hasta que el ensanche de la Habana llevó hasta sus linderos, con la apertura de bellísimos Repartos, el ornato y maravilloso encanto de las construcciones modernas, haciendo de aquel sector lejano de la Habana un poético lugar de residencia. Pogolotti, levantado por el ingente esfuerzo del entonces Representante señor Luis Valdés Carrero, autor de numerosos trabajos en favor del obrero, quedó enclavado en su centro, con su población pobre, sus casas humildes aunque de ladrillos, sin alcantarillado ni condiciones de salubridad, siempre sucio siempre postergado.

¿Cómo se reconstruye ahora Pogolotti? ¿De madera o con ladrillos?

Hoy, para resolver este problema, se reunirá la Comisión.

Necesidad de ....

(Viene de la pág. PRIMERA)

minuído notablemente en su habitual abundancia de pescado. El enorme tonelaje que de allí sacábamos es imposible extraerlo ahora. Algún fenómeno sísmico posiblemente, algunos de esos misterios del mar, análogo a los muchos que ocurren; al que acaba de aparecer ahora en las costas mexicanas, inundando de peces muertos aquellas aguas, cual si un volcan pugnara por destacar de entre las aguas su cráter en erupción. Esto no es un obstáculo más que momentáneo para la pesca en abundancia, porque en otros lugares de nuestras costas la hallamos. Pero cada día surge más imperiosa la necesidad de hacer en Cuba los criaderos artificiales, en la misma forma que en España, en Noruega, en los Estados Unidos... Se concentran especies selectas en grandes receptáculos y se vierten en sitios especiales, guarecidos por costas protectoras. Ellas se reproducen hasta el infinito, con sólo cuidar que no surquen ese espacio barcos, ni haya tránsito algunuo, ni se pesque en ellas durante algún tiempo. Cuánto pescado exquisito pudiera en esa forma cultivarse en Cuba. En Key West, por ejemplo, se han hecho criaderos especiales de ostras y aunque allí están batidas por el mar, producen rendimientos asombrosos. ¿Por qué no hacemos aquí criaderos especiales de nuestras ostras que son tan valiosas?

El Gobierno, continuó diciéndonos nuestro informante, tendría muy poco que hacer en eso: asesorarse bien de hombres prácticos en estas cuestiones y proteger el empeño con sus fuerzas. Nada más. Apenas costaría nada.

En 1922, el último año que se pescó en gran cantidad en Batabanó, fué la abundancia mayor que se ha conocido en dicho puerto, durante cuyo período tuvo días de remitir al mercado de la Habana, ochocientas cajas (aproximadmente 800 quintles) de pescado, y no es posible aceptar que si todos los años anteriores se emplearon las mismas artes, con un solo mes de veda, la especie aumentara para desaparecer el siguiente año. Lo lógico es, que la merma se hubiera observado gradualmente, hasta que esquilmada la especie por las artes en uso como erróneamente se asegura, nos encontrásemos con la época actual en que apenas se ve un ejemplar de ninguna especie.

La principal pesca que se verificaba en Batabanó, era la Biajaiba y al surgir de golpe la escasez y continuar los señores de la Junta Nacional de Pesca, estimando que fuera el empleo del chinchorro (que no es arte de arrastre) la causa, cabe preguntarles: ¿a dónde han ido las demás especies que igualmente abundaban en el citado puerto, tales como el Jiniguano, el Berrugato y otros que los pescadores no se ocupan de su captura por su escaso valor, y que también han desaparecido de los placeres de Batabanó? Si estas especies no se pescan, qué razón hay o qué fenómeno extraño las ha hecho desaparecer?

El General Delgado, nos dijo que ahora Batabanó, era rico en esponjas, porque no había artes de arrastre y nosotros optamos por asegurar, que hay esponjas porque no hay peces de ninguna clase, ya que posiblemente éste buscando alimentos, destruyen los pequeños animalitos que la producen. Tal vez un fenómeno extraño, pero benigno, hizo que por consecuencia del último ciclón, el germen de las esponjas recabase a los placeres de Batabanó, y un fenómeno dañino anterior, alejase las especies de peces que poblaban abundantemente esas costas.

Por lo demás estoy conforme en todo lo manifestado por el señor Secretario de Agricultura, y esta sociedad que represento, está dispuesta a compartir las responsabilidades y estudios que tuviere que hacer el General Delgado, siempre que se nos dé beligerancia para ser oídos y discutir ampliamente todos los aspectos de la industria, antes de sancionar y decretar.

¿Quién duda que un fenómeno en las costas de Batabanó, en lugar de matar las especies, las hiciese recalar a otros lugares más frescos o de más abrigo para ellas?

En cuanto a la pesca y mayor o menor abundancia de esponjas, cree el señor Bass, que los señores Naturalistas, deben de determinar lo más urgentemente posible, en que forma se reproduce este zoofito, para entonces dictar unas reglas de pesca que permitan fácilmente la reproducción, y hasta posiblemente fomentar la cría en lugares apropiados de nuestras costas.

El jefe de la ....

(Viene de la pág. PRIMERA)

que realizan los Administradores de Zonas Fiscales; pero sin el requisito de fe de vida el funcionario no ordena el pago, bajo una responsabilidad tan severa como la de caer de lleno en el Código Penal, y desde luego, hasta ahora, ningún funcionario de esa categoría se ha prestado a autorizar pagos indebidos de Veteranos.

Lo que hay que ver, nos decía el señor Aenlle, es lo que figura en los presupuestos y lo que se paga a Veteranos; se nota enseguida un desnivel, favorable al Estado, en cuanto a esos pagos, lo que demuestra que los que figuran indebidamente en la lista, desde luego no son pagados y si alguna persona se arriesgara a cobrar por el fallecido estoy seguro que no la pasaría muy bien.

Por último, nos dijo el señor Aenlle, que desde el mes de Marzo a la fecha la Comisión de revisión ha ordenado incluir en el libro de pensiones sobre cuatrocientas más, por lo que, habrá que incluir en los próximos presupuestos cantidad suficiente para cubrir esos egresos del Estado.

CENTRO VASCO

LA FESTIVIDAD DE SAN IGNACIO DE LOYOLA, PATRON DE GUIPUZCOA Y NUESTRA SEÑORA DE BEGOÑA, PATRONA DE VIZCAYA

En la noche del sábado 13 del actual, el Centro Vasco abrirá sus puertas para recibir a lo más selecto de la Colonia Vasca, que se reunirá para celebrar la conmemoración de San Ignacio de Loyola, Patrón de Guipuzcoa y Nuestra Señora de Begoña, Patrona de Vizcaya.

Para este baile, ha sido contratada la famosa orquesta de Enrique González, que amenizará la fiesta interpretando las más modernas piezas de su repertorio, entre las cuales se estrenará el danzón **Uzcudun**.

El Salón, que será decorado por el jardín América, presentará, según en él es costumbre, un aspecto encantador.

A juzgar por los datos que nos ha suministrado el Sr. Pedro Ruiz, activo Secertario de la Comisión Organizadora, la fiesta alcanzará un éxito sin precedentes, pues son numerosísimas las invitaciones solicitadas por las lindas damitas asiduas concurrentes a la casa Vasca de Bernaza 3.

En su oportunidad, daremos nuevos detalles relacionados con tan fausto acontecimiento, al que hemos sido galantemente invitados y prometemos asistir.

Inscripción ....

(Viene de la pág. PRIMERA)

cripción del industrial o comerciante.

Si en cualquier momento desearan vender o fabricar u nnuevo colorante, deberá, antes de ponerlo a la venta, remitir una muestra del mismo para su análisis, tal como lo dispone el decreto número 1461.

Deben comprometerse los interesados a dar cuenta a la Dirección de Sanidad de todas las alteraciones que se realicen en la fábrica o establecimiento, tales como cambio de domicilio, de dueño, etc., para hacer las observaciones correspondientes en el Libro.

PLAZO PARA LA INSCRIPCION DE AGUAS MINERALES DE MESA O MINERO MEDICINALES

Recientemente el Director de Sanidad ha concedido un plazo de tres meses a todos los importadores de aguas, ya sean minero-medicinales o minerales de mesa, para que las inscriban en la referida Dirección, y luego de cumplir este requisito, solicitar de la Jefatura Local correspondiente, la licencia necesaria para poderla importar.

En su resolución hace constar el doctor Rensoli, que cumplido el término concedido, que es improrrogable, se procederá al decomiso y arrojo de las agusa minerales o minero-medicinales que infrinjan el decreto presidencial número 837, de 10 de Junio de 1926.

INSPECCION ESPECIAL AL MERCADO DE COLON

Cumpliendo órdenes del Jefe del Negociado de Inspección Sanitaria de Casas y Establecimientos, señores Armando Rodríguez, Castro, Francisco Fernández y Montero, realizaron ayer una inspección en el Mercado de Colón, hallando varias infracciones en algunas de las mesillas y establecimientos, cuyos propietarios fueron multados.

Los referidos inspectores dictaron varias disposiciones, entre ellas un baldeo general, limpieza y saneamiento.

CURANDERO CONDENADO A 210 DIA SDE ARRESTO

El Jefe local de Sanidad de Colón comunicó ayer por telégrafo a la Dirección del ramo. que el juez correccional del Término, había condenado a doscientos diez días de arresto al curandero nombrado Manuel Reyes.

Tan pronto se enteró el Secretario de Sanidad, ordenó fuese felicitado por telégrafo el referido juez correccional.

El doctor Pichardo .....

(Viene de la pág. PRIMERA)

En atención al telegrama dirigido al señor Morales Díaz desde Camagüey, interesándose por el periodista señor Medardo Lafuente, encartado en el proceso contra los comunistas, se acordó que los señores Antiga y Carricarte que han venido actuando en pro de los periodistas acusados sigan haciendo cuanto sea posible a favor del señor Lafuente y los señores Fernández de Castro y Carpentier, en la confianza de que ninguno de ellos es culpable y podrán desvanecerse los indicios que han motivado su procesamiento.

Para representar la Asociación de la Prensa de Cuba en Madrid y estrechar las relaciones amistosas entre los periodistas cubanos y españoles, será designado el ilustre poeta y diplomático doctor Manuel Serafín Pichardo, ex-Director de El Fígaro de la Habana y actualmente Consejero de nuestra Embajada en la Corte de España.

Por iniciativa del Padre Viera Presidente de la Sección de Beneficencia ésta se reunirá el martes próximo para organizar una fiesta a beneficio de los fondos sociales.

Ese mismo día volverá a reunirse la Directiva para tratar del proyecto de Ley de Imprenta y otros importantes asuntos.

En los nuevos ......

(Viene de la pág. PRIMERA)

tiérrez de Celis, cuando el nuevo arancel de Aduana, actualmente en estudio, se promulgue definitivamente .El Secretario no quiso aventurar su opinión sobre la fecha en que se efectuará esta promulgación.

"Varias cuestiones quedan aún por discutir y resolver, —agregó— Cuba tiene actualmente en vigor el mismo arancel de los tiempos coloniales. Es imprescindible su revisión, pero no es este un asunto que puede lograrse sin gran cuidado y amplia deliberación".

Los propósitos del nuevo arancel, según el Secretario de Hacienda, son estimular la industria nacional, diversificar la agricultura y equilibrar los costos de producción con los mercados competidores.

Industrias como la cervecera, la tabacalera, la zapatera, la vidriera, las de tejidos y confección, figuran entre las citadas por el Dr. Gutiérrez de Celis como las más necesarias de estímulo por medio de medidas arancelarias. Declaró que le es imposible discutir en detalle cualquier partida arancelaria de las calculadas sobre determinados artículos, pero indicó que, en general, será tendencia del nuevo arancel reducir las tarifas sobre ciertas materias primas y aumentar otras sobre artículos manufacturados, que pueden producirse en Cuba mediante un estímulo adecuado a la industria nacional.

A continuación, el doctor Gutiérrez de Celis quitó importancia al rumor de que, en algunos casos, se proyectan aumentar los derechos arancelarios sobre determinados artículos en un cincuenta por ciento sobre los actuales. "Puede—dijo—que existan uno o dos casos en que se proyecte tal aumento, pero no creo sean más. A las patatas, tomates, café, frutas tropicales y otros productos agrícolas, se les concederá una protección adecuada, en la esperanza de estimular por ese medio en Cuba la diversificación de los cultivos agrícolas".

A este respecto, el doctor Gutiérrez de Celis citó el caso de los productores de café en la provincia de Santa Clara. Dijo que los actuales derechos arancelarios sobre el café son tan bajos que ese producto puede llegar a la Habana del extranjero a un costo más reducido que el que se envía a la Habana desde Santa Clara". En tal situación, es imposible que pueda prosperar la industria nacional del café,—dice—y es esta una de las cosas que el Presidente Machado trata de corregir por medio del nuevo arancel de Aduanas".

El Dr. Gutiérrez de Celis, que está pasando unos días en Washington, visitando a los funcionarios del Departamento del Tesoro y a la Junta de la Reserva Federal, espera salir para la Habana mañana miércoles. Declara que su visita carece de significación política y oficial. Antes de venir a Washington, pasó breves días en Canadá, visitando Toronto, Montreal y otros lugares de interés. Su permanencia en el Canadá fué solo una vacación.

En Washington se consideran muy autorizadas las declaraciones del Dr. Gutiérrez de Celis sobre el nuevo arancel cubano, puesto que fué el Secretario de la Comisión Técnica que se ocupó de la modificación de la actual ley arancelaria cubana, según dispuso el Congreso de Cuba.

M.E.C.D. 2016

BOLSA DE LA HABANA

COTIZACION OFICIAL DEL DIA 9 DE AGOSTO

BONOS Y OBLIGACIONES	Comp.	vend.
República de Cuba 1904 Speyer 5 por 100	103	—
República de Cuba 1905 (Deuda Interior)	97½	99
República de Cuba 1909 4½	96½	—
República de Cuba 1914 Morgan 5 por 100	101	—
República de Cuba 1917 Puertos 5 por 100	98½	—
República de Cuba 1923 5½	104⅝	105
Ayuntamiento de la Habana 1a. Hip.	102½	—
Ayuntamiento de la Habana 2a. Hip.	102½	—
Banco Territorial	80	95
Cervecera	106½	109
Ciego de Avila	N	—
Calzado	—	—
Cienfuegos, Acueducto	N	—
Curtidora	N	—
Gas	108	120
Havana Electric (Consolidados)	97¼	99
Manufacturera	49	52
Matadero	—	—
Nacional de Hielo	N	—
Nueva Fábrica de Hielo (Bonos)	100	—
Nueva Fábrica de Hielo (obligaciones no hipotecarias)	100	—
Noroeste F. C.	N	—
Papelera Serie A	103½	106
Papelera Serie B	60	75
Teléfono	95	100
Unidos F. C.	80	—
Edificio La Metropolitana S. A.	100	103
Jarcias Matanzas	100½	103
Ironbeer (Obligaciones no Hipotecadas)	N	—

ACCIONES		
Agrícola Bco.	116½	—
Banco Territorial	46	—
Banco Territorial B.	1½	—
Cervecera	186	—
Ciego de Avila	N	—
Cienfuegos Acueducto	N	—
Constancia Copper	—	—
Constructora P.	N	—
Constructora C.	N	—
Cuba Cane, C.	35	—
Cuba Cane C.	6	—
Cuba R. R.	N	—
Cuban Central P.	N	—
Cuban Central C.	N	—
Curtidora	N	—
Havana Electric Railway Co.	82¼	85
Havana Electric Railway Co. comunes	21⅝	25½
Jarcia, P.	94½	97
Jarcia C.	23	25
Licorera, C.	4	5
Lonja P.	100	—
Lonja C.	125	—
Manufacturera P.	5¼	7
Manufacturera C.	1½	3
Matadero	N	—
Naviera P.	63½	64½
Naviera C.	10⅛	11
Nueva F. de Hielo	400	—
Perfumería P.	55	69
Perfumería C.	5	15
Pesca P.	103	—
Pesca C.	25	—
Préstamos Joyería Bco.	N	—
Santiago de Cuba Elec.	N	—
Sancti-Spiritus Eléctrica	N	—
Teléfono P.	11	113
Teléfono C.	125	—
Teléfono Internacional	138	—
Trust Co.	N	—
Unidos F. C.	85⅛	90
Unión Oil Co.	5	—
Metropolitan Auto	N	—
Fibras y Jarcia	61½	69
Fibras y Jarcia (sindicadas)	61	69

Bolsa de Nueva York

FERROCARRILES	
Atch. Top. & Santa Fe	192⅞
Atl. Coast Line	193
Baltimore & Ohio	118⅞
Chesapeake & Ohio	191
Chi. Gt. West., com.	16½
Chi. Gt. West., pref.	34¾
Chi. & N. W.	89⅝
Chi. Mil & San Paul, com.	15½
Chi. Mil & San Paul, pref.	30½
C.. Rock I & P	110⅞
Delawar & Hudson	208
Del. Lack West.	.....
Erie	62⅛
Erie., pref.	62
Great Northern	95⅛
Kansas City Southern	62¼
Lehigh Valley	107½
Louisville & Nash	146
Mo., Kan & Tex., com.	47⅛
Mo., Pac., com.	54⅛
Mo. Pac., pref.	103½
N. Y. Central	155
N. Y., N. H. & H.	48½
Norfolk & Western	186½
Northern Pacific	95⅝
Pensilvannia	65¾
Pere Marquete	130⅛
Titts W. Va.	142½
Reading	116
St. Louis & St. Francisco	113
St. Louis & Southwestern	84
Seaboard Line., pref.	42¼
Southern Pacific	121
Southern Railway	132⅞
Texas & Pac.	92¼
Union Pacific	186¼
Wabash, com.	70¼
Wabash, pref.	.....
Western Maryland, com.	52½
EQUIPOS	
American Car Fou	.....
American Brake Shoe	.....
American Locomotive	107
Baldwin Locomotive	249
Gen. Raid. Sig	139¾
Preseed Steel Car	.....
Westinghouse Air Brake	183
MOTORES	
Chandler Mot.	.....
Chandler Mot., pref.	.....
Chryler	53¾
Fed. Mot. Tr.	.....
Dodge Motors, com.	17¼
General Mot.	223⅞
Hudson Motor Co.	85⅜
Hupmovile	18⅞
Jordan Motors	.....
Mack Trucks	98¾
Nash	77¾
Packard Motors	36½
Peerlees Motors	.....
Pierce Arrow, com.	12¼
Studebaker Corp.	53¼
White	40
Willys Over	17¼
Yellow Truck	39¼
ACCESORIOS	
Am. Bosch. Mag.	19⅞
Briggs Body	.....
Stewart Warner	62½
Timken Roller	127½
GOMAS	
Ajax	.....
Fisk Tire	.....
Goodrich	66
Kelly Sprringfield Tire	22
U. S. Rubber	49½
ACEROS	
Am. Steel Fou	52⅝
Bethlehem Steel	61
Colo F & I	83½
Crucible Steel	92
Gulf States	51¼
Republic Iron Steel	69¼
Sloss Sheffield	.....
U. S. Steel	133⅞
Vanadiun	.....
Youngstown	85¾

PETROLEOS	
Atlantic Ref.	127¼
Barnsdall A.	24¾
California Petrol	24½
General Asphalt	73⅛
Hoston Oil	143½
Independent Oil & Gas	.....
Louisania Oil	.....
Maracaibo	.....
Marland Oil	35¾
Mex. Seaboard	.....
Mid. Cont. Pet.	31½
Pan American B	55
Pan American West B	.....
Phillips Petroleum	44⅛
Panhan P & R	.....
Pure Oil	27⅞
Shell Union Oil	28
Sims Petroleum	.....
Sinclair Oil Corp.	17¼
Skelly Oil	26⅞
S. O. Calif.	56
Stdard Oil (of New Jersey)	38½
Texas Co.	.....
Tex Pac. C & O.	.....
Union Oil Cal.	.....
SERVICIOS PUBLICOS	
American Tel & Tel	.....
American For. Pow.	21¾
Am. Water Works	.....
Brook Man. Tran.	.....
Brook Union Gas	141¾
Columbia Gas	95⅛
Consolidated Gas	109½
Elec. Light Pow.	22¼
Am. Tob. A	146
Am. Tob. B	145⅞
Cons. Cigar, com.	82
Reynolds Tob. B	135⅞
Uni. Cig. Stores	.....
Tob. Prods. B	100½
AZUCAR Y FERROCARRILES CUBANOS	
American Beet Sugar	.....
American Sugar Ref.	87⅝
Cuban Cane Sugar com.	7½
Cuban Cane Sugar, pref.	.....
Cuban American Sugar	.....
Cuba Company	23½
Consoldatec R. R. of Cuba	.....
Punta Alegre	.....
Puerto Rico Sugar	36
Intrenat'l Tel & Tel	141⅝
Inter. Rapid Transit	35¾
National Power & Light	22
Montana Power	102½
North American	49
Pub. Ser. N. J.	42⅜
Standard Gas & Elec.	62⅛
Third Avenue	.....

MERCADO LOCAL DE CAMBIOS

El cambio sobre New York cerró con tono más firme, habia compradores de cable a 5|64 de Descuento.

Mejoró la libra esterlina.

Subió 6 puntos la peseta española.

Se efectuaron operaciones entre Bancos y Banqueros en Pesetas 100.000 cheque a 16.87.

Pesetas 100.000 cable a 16.92.

Pesetas 200.000 cable a 16.92.

Cable sobre New York $100.000 a 1|64 de Descuento a pagar en billetes chicos.

Cotizaciones	Valor
New York cable	3 |64D.
New York vista	5 |64D.
Londres cable	4.86⅜
Londres vista	4.86
Londres, 60 días	4.83
París cable	3.92½
París vista	3.91½
Madrid cable	16.93
Madrid vista	16.92
Hamburgo cable	23.82
Hamburgo vista	23.80
Italia cable	5.46
Italia vista	5.45
Zurich cable	19.30
Zurich vista	19.29
Bruselas cable	13.93
Bruselas vista	13.91
Toronto cable	100
Toronto vista	1 |32D.
Amsterdam cable	40.08
Amesterdam vista	40.06
Hong-Kong cable	48.00
Hong-Kong vista	47.90

Clearing-House

Las compensaciones efectuadas ayer entre los Bancos asociados al Clearing House de la Habana ascendieron a la cantidad de $3.257.552.04.

AVISO

A LOS ACCIONISTAS DE LA AMERICAN DAIRY PRODUCTS COMPANY

Se convoca a los Accionistas de esta Compañía a una Junta Extraordinaria que se celebrará en la oficina principal de la Compañía, Pasaje de la Planta, Marianao a las 9 a. m. del día 20 de Agosto de 1927, con el objeto de cambiar el nombre de la Compañía y modificar sus Artículos de Constitución.

Por orden de la Junta Directiva,
W. S. Ward, Tesorero.

7805 3d-9.

COMPAÑIA DISTRIBUIDORA NACIONAL

SOCIEDAD ANONIMA

JUNTA GENERAL EXTRAORDINARIA DE ACCIONISTAS

CONVOCATORIA

Secretaría

Por la presente cito a todos los señores accionistas de esta Compañía para la Junta General extraordinaria que deberá celebrarse en la casa O'Reilly número 52, Departamento núm. 402 el día 27 de agosto a las dos de la tarde; advirtiendo que para tomar parte en la misma, deberán los señores accionistas depositar, en el acto de la Junta, en poder del Secretario sus acciones, mediante el correspondiente resguardo; que sólo tendrán acceso al local en que se celebrará la sesión los que sean accionistas de la Compañía o sus representantes legales y que en dicha Junta sólo se podrán tratar cuestiones de las comprendidas en la convocatoria, a tenor de la siguiente orden del día: APROBACION O REVOCACION DE LOS ACUERDOS TOMADOS POR LA JUNTA DIRECTIVA EN SU SESION ORDINARIA DEL DIA 4 DEL CORRIENTE MES.

REMOCION DE LOS MIEMBROS DE LA JUNTA DIRECTIVA, Sres. José Serapio Naranjo y Barrios, José María Valea y Maseda, Armando, Catalino Naranjo y Lemus y José Manuel Pardino y Valea. Y en cumplimiento de lo acordado por la Junta Directiva y de orden del señor Presidente por sustitución reglamentaria, y con su visto bueno, expido la presente, en la Habana a 9 de agosto de mil novecientos veinte y siete.

Vto. Bno.
Jesús García,
Presidente P. S. R.

Carlos García,
Secretario.

7831 5d 9

PESETA

SE COTIZO A RAZON DE

5 PESETAS 91.01

DOLLAR

FRANCO

SE COTIZO A RAZON DE

25 FRANCOS 54 CENTIMOS

DOLLAR

MERCADO LOCAL DE VALORES

Desde hoy empiezan a cotizarse exdividendo las acciones preferidas de la Havana Electric Railway Co.

Las acciones de la Internacional de Teléfonos actuaron firmes.

Sostenidas las de Empresa Naviera de Cuba, Ferrocarriles Unidos y extraoficialmente las de Havana Electric Utilitles.

También estuvieron firmes las acciones de la Havana Electric Railway Co.

Quieto, pero firme cerró el mercado.

Mercado de cambios

NUEVA YORK, agosto 9. (A. P.)

INGLATERRA: Libra esterlina. Par 4.86.6.
Vista .. 4.85.11|16
Cable .. 4.86⅛
60 días .. 4.81¾

ESPAÑA: Par 19.3 centavos por peseta.
Vista .. 16.89½

FRANCIA: Par 19.3 centavos por franco.
Vista .. 3.91.13|16
Cable .. 3.92

SUIZA: Par 19.3 centavos franco.
Vista .. 19.27½

BELGICA (Belga nueva moneda) Par 13.88.
Vista .. 13.90½

ITALIA: Par 19.3 centavos por lira
Vista .. 5.43¾
Cable .. 5.44¼

SUECIA: Par 19.3 centavos por corona.
Vista .. 26.81

HOLANDA: Par 40.42 centavos por florín.
Vista .. 40.05¼

GRECIA: Par 19.3 centavos por dracma.
Vista .. 1.30½

NORUEGA: Par 26.8 centavos por corona.
Vista .. 25.85

DINAMARCA: Par 26.8 cenavos por corona.
Vista .. 26.77

CHECOESLOVAQUIA: Par 20.3 centavos por dinar.
Vista .. 2.96¼

YUGOESLAVIA: Par 19.3 centavos por dinar.
Vista .. 1.76

RUMANIA: Par 19.3 centavos por
Vista .. 0.62¼

POLONIA: Par 19.3 centavos por zloty.
Vista .. 11.20

ALEMANIA: Par 23.82 centavos por marco.
Vista .. 23.76

AUSTRIA: Par 14.07 centavos por chelín.
Vista .. 0.14.08

JAPON: Par 49.3 centavos por yen.
Vista .. 47.37½

CHINA: Par 70.278 por taej.
Vista .. 60.00

ARGENTINA: Par 42.40 centavos por peso.
Vista .. 42.56¼

BRASIL: Par 32.40 centavos por mil reis.
Vista .. 11.83

MONTREAL: Par 100 centavos por dólar.
Vista .. 99.87½

PLATA EN BARRAS

NUEVA YORK, agosto 9. (A. P.)
Plata en barras .. 54⅜

BOLSA DE MADRID

MADRID, agosto 9. (A. P.)

	Pesetas
Franco	23.30
Libra esterlina	28.75

BOLSA DE BARCELONA

BARCELONA, agosto 9. (A. P.)
El dollar se cotizó a 5.93 pesetas.

BOLSA DE PARIS

PARIS, agosto 9. (A. P.)
Los precios de los valores cotizados hoy en esta Bolsa estuvieron irreglares.

	Francos
Renta del 3 por 100	57.40
Empréstito del 5 por 100	75.60
Cambios sobre Londres	124.03
El dollar se cotizó a	25.51

BOLSA DE LONDRES

LONDRES, agosto 9. (A. P.)
En esta Bolsa se cotizaron hoy:

United Havana Railway	70¼
Consolidados por dinero	54⅞
Empréstito Británico del 5 por 100	101¾
Empréstito Británico del 4¼ por 100	97

Mercado de Fletes

COTIZACIONES

	100 libras	
COSTA NORTE		
A Filadelfia	14	15
A Galveston	12	13
A New Orleans	11	12
A Nueva York	14	15
A Halifax	—	—
A St. John	—	—
A Savannah	—	—
A Boston	16	17
COSTA SUR		
A Filadelfia	16	17
A New York	16	17
A New Orleans	13	14
A Halifax	—	—
A St. John	—	—
A Boston	18	19
A Galveston	14	15

Estas cotizaciones son exclusivamente sobre azúcar.

Mercado de Algodón

Ayer al cerrar el mercado de New York se cotizaba el algodón como sigue:

	Quintal:
Octubre	19.60
Diciembre	19.95
Enero (1928)	19.95
Marzo	21.10
Mayo (1928)	20.23
Julio (1928)	20.30

INFORMACION AZUCARERA

MERCADO DE NUEVA YORK

NUEVA YORK, agosto 9. (A. P.) El mercado del crudo parecía tener mejor tono en el día de hoy, aunque no se anunciaron ventas locales y los corredores se mostraban inclinados a creer que no se había realizado ninguna. Una venta hecha anoche, pero que no se confirmó hasta esta mañana, consistió en 4.100 toneladas de Puerto Rico, embarque el 17 de agosto, a la American a 4.43 centavos entrega y se tenían razones para creer que también se realizaron otras ventas a ese precio, o su equivalente de 2.21|32 centavos.

No se anunciaron ofertas firmes de Cuba a menos de 2.3|4 centavos costo y flete, pero los azúcares libres de derecho para entrega próxima se vendían a 4.43 centavos y algunas posiciones posteriores a agosto a 4.46 y 4.52.

Circuló con insistencia la noticia de que Europa había comprado 15,000 toneladas de Cuba para embarque en agosto septiembre a un precio, en libras esterlinas, equivalente a 2.54 franco a bordo, pero no pudo confirmarse y el único fundamento de la misma parece ser que dos lotes que forman parte de un cargamento, cada uno de mil toneladas, uno para embarque en la segunda quincena de agosto o primera de septiembre y el otro para embarque en el mes de agosto estaban cargándose con destino a Europa, el segundo a 2.54 y el primero a 2.57 centavos franco a bordo Cuba. No se aceptó una oferta de 2.55 centavos por 6.000 toneladas para embarque en agosto hecha por el Reino Unido.

Según los cablegramas recibidos en esta ciudad existe un gran interés de compra en Europa al precio indicado. Al cierre los operadores hubiesen pagado 2.11|16 centavos costo y flete, pero las refinerías no querían pagar más alto precio que el de 2.5|8 centavos. Hubo interés general de compra por los azúcares libres de derechos de entrega inmediata a 4.40 centavos con vendedores a 4.43 centavos. El precio local es de 4.46 para los Cubas y de 4.43 para los azúcares libres de derechos.

CRUDOS FUTUROS

El mercado de futuros en crudos estuvo irrengular al comienzo, abriendo la sesión con precios de dos puntos más bajos a 1 más alto. La debilidad de los meses cercanos se debió aparentemente a las ventas comerciales, especialmente por las casas con relaciones con Europa. Despues la tendencia fué de baja, pero esta no alcanzó gran importancia y el mercado parecía finalmente ofrecer resistencia. La relativa firmeza de los meses tardíos se ha atribuído al apoyo de Cuba, aunque no se expresó en compras agresivas. Cerró la sesión firme con precios de un punto más bajo a uno más alto y ventas de 42 300 toneladas.

Agosto	—	—	—	—	256
Septiembre	263	263	261	263	262
Octubre	—	—	—	—	265
Noviembre	—	—	—	—	—
Diciembre	274	274	272	274	274
Enero	274	276	273	275	275
Febrero	—	—	—	—	—
Marzo	272	273	271	272	272
Abril	—	—	—	—	—
Mayo	279	280	277	279	279
Junio	—	—	—	—	—
Julio	287	288	287	288	288

AZUCAR REFINADO

La demanda para el refino continúa siendo ligera y el comercio está retirando el azúcar contratado en cantidades no muy importantes. Las refinerías no anunciaron ninguna variación en los precios.

MERCADO LOCAL

En el mismo estado de completa quietud anteriormente avisado actuó ayer el mercado local de azúcares, habiéndose exportado por distintos puertos de la República 78.708 sacos de los cuales 42.900 fueron con destino a Europa.

ZAFRA DE CUBA DE 1926-1927

Semana terminada el 6 de agosto 1027
Centrales moliendo

Seis puertos .. —
Otros puertos .. —

Entradas	Exportación	Existencias
10.011	31.366	430.202
49.214	81.660	546.091
59.225	113.026	976.298

Totales hasta la fecha comparado con los años de 1925-1926

Agosto 6 de 1927 .. —
Agosto 7 de 1926 .. —

Entradas	Exportación	Existencias
3.672.741	2.667.281	976.293
4.010.148	2.780.221	1.194.193

EXPORTACION DE LA SEMANA

Norte de Hatteras	53.686
New Orleans	22.426
Galveston	9.178
Puntos Interiores E. U.	1.100
Reino Unido	26.636
Total	113.026

A. Santa María.

En New York el mercado de azúcares crudos a primera hora regía más flojo que al cierre del día anterior, con vendedores de Cuba, Puerto Rico y Filipinas, al equivalente de 2.11|16 centavos libra, costo y flete.

Momentos antes del cierre del mercado se anunció una venta de 4.100 toneladas de Puerto Rico a 4.43 centavos libra costo seguro y flete, para llegar en la segunda quincena de agosto, a la American Sugar Co.

Al cerrar aquel mercado había vendedores de Filipinas para embarque en la segunda quincena de este mes a 2.21|32 centavos libra costo y flete, estando los refinadores interesados en operar a 2.5|8 centavos libra costo y flete.

Se rumoraba al cierre que había compradores de 42.000 sacos de Cuba, para embarque de fin de mes y primera quincena de septiembre a 2.55 y 2.56 centavos libra libre a bordo, cuyos rumores a última hora no se habían confirmado.

En los almacenes afianzados de New York había ayer una existencia de 968.689 sacos.

CARTA DEL CIERRE

Recibida por Mendoza y Ca.

La falta de intereses que denotan los refinadores hace que la especulación se halle reducida a su mínima expresión y el mercado se mueva con irregularidad. Hoy al cierre el mercado de futuros tenía una ligera tendencia a mejorar lo cual, no obstante, se debió más al hecho de haber aflojado la presión de ventas que al advenimiento de ningún acontecimiento alcista en el mercado de costo y flete. Corrieron rumores de haberse efectuado ventas a Europa, pero no pudieron ser confirmadas. Es probable que, por el momento, el mercado sostenga su presente estado de intranquilidad.

MERCADO DE LONDRES

Quieto abrió ayer el mercado de azúcar en Londres, con vendedores a 2.57 centavos libra libre a bordo, y con poco interés por parte de los compradores. La demanda de refino fué encalmada.

COTIZACION OFICIAL DEL PRECIO DEL AZUCAR

Reportadas por los Colegios de Corredores

Habana	2.388652
Matanzas	2.428652
Cárdenas	2.407114
Sagua	2.431729
Manzanillo	2.391730
Cienfuegos	2.422500

EXPORTACION DE AZUCAR

Las exportaciones de azúcares anunciadas ayer por las Aduanas en cumplimiento de los apartados primero y octavo del Decreto 1770 fueron las siguientes:

Guantánamo 19.500 para Holanda.
Sta. Cruz 35.808 para Inglaterra.
Cienfuegos 23.400 para Filadelfia.

PROMEDIO DE LA COTIZACION OFICIAL DEL PRECIO DEL AZUCAR

MES DE JULIO

Primera quincena

Habana	2.638125
Matanzas	2.666795
Cárdenas	2.656263
Sagua	2.681643
Manzanillo	2.662240
Cienfuegos	2.662240

Segunda quincena

Habana	2.439199
Matanzas	2.479207
Cárdenas	2.457665
Sagua	2.478052
Manzanillo	2.442278
Cienfuegos	2.473054

DEL MES

Habana	2.452470
Matanzas	2.493203
Cárdenas	2.471638
Sagua	2.493422
Manzanillo	2.455547
Cienfuegos	2.485999

Mercado de Bonos

BONOS CUBANOS

NUEVA YORK, agosto 9. (A. P.)

	Alto	Bajo	Cierre
Int Tel y Tel	141⅞	139	141⅝
Cuba 5 1|2 s.	104¼	—	—
Cuba Ex 5 s 1944	100⅝	—	—
DO 1949	101½	101½	101½
DO 4 1|4 s. 1949	97½	97	97½
Cuba RR. 5 s. 1952	97⅞	97⅞	97⅞
Hav Elec. 5 s 1952	96	—	—

VALORES AZUCAREROS

NUEVA YORK, agosto 9. (A. P.)

	Alto	Bajo	Cierre
Amer. Sugar. Venta 100	87⅞	87⅞	87⅞
Cuban A. Sugar Venta	22¼	22¼	22¼
Cuban C. Sugar Venta 1400	7¾	7½	7½
Cuba C. pref. Venta 100	35½	35½	35½
P. Alegre Sug.	—	—	—

BONOS DE LA LIBERTAD

NUEVA YORK, agosto 9. (A. P.)

	Alto	Bajo	Cierre
Liberty 3 1|2 s.	100.30	100.30	100.30
1o. 4 s.	—	—	—
2o. 4 s.	—	—	—
1o. 4 1|4 s.	103.7	103.7	103.7
2o. 4¼ s.	100.10	100.10	100.10
3o. 4 1|4 s.	101.5	101.3	101.3
4o. 4 1|4 s.	104.1	103.31	103.31
U. S. T. 4 s.	108.18	108.18	108.18
DO 4 1|4 s.	113.18	113.18	113.18
DO 3 3|4 s.	105.20	105.18	105.18
DO 3 3|8 s.	100.21	100.18	100.18

BONOS INTERNACIONALES

NUEVA YORK, agosto 9. (A. P.)

	Alto	Bajo	Cierre
Burdeos 6 % 1934	102½	100¼	100½
Lyon 6 por 100 1934	100½	100¼	100½
Marsella 6 % 1934	100½	100⅛	100½
Alemania 7 % 1949	107⅜	107⅛	107⅛
Francia 7 % 1949	105¼	105⅛	105⅛
Holanda seis s 1954	103¼	103¼	103¼
Argentina 6 s. 1957	101	100⅝	100¾
R. Chile 7 s. 1942	102¼	102	102¼
C'lovak Rep. 8s. 1951	107¾	107½	107¾

Mercado de Víveres

NUEVA YORK, agosto 9. (A. P.)

En este mercado se cotizaron hoy los siguientes artículos:

Trigo número 2 rojo de invierno: por bushel 1.51⅛.

Trigo número 2 duro de invierno: por bushel 1.54⅝.

Maiz para la exportación: por bushel, 121.

Centeno número 2: por bushel a 110¼.

Avena blanca pos bushel de 0.55¼ a 0.64¾.

Heno por tonelada de 23.00 a 24.00.

Harina por barril de 7.40 a 7.75.

Grasa amarilla: por libra de 6⅝ a 6¾.

Aceite óleo: libra 10½.

Aceite semilla de algodón: por libra a 9.80.

Afrecho por tonelada de 25.50 a 25.75.

Manteca refinada por libra 14.07½.

Papas número 1: por barril de 2.75 a 3.50.

Arroz Fancy: por libra de 8 a 8 1|4

Frijoles Kidney: por libra 7.35.

Bacalao: por libra de 7.50 a 8.50.

Cebollas por libra de 0.65 a 1.00.

Colegio de Corredores

COTIZACION OFICIAL DEL DIA 9 DE AGOSTO

Cambios	Tipos
S|E. Unidos cable	Par
S|E. Unidos vista	1 |64D.
Londres cable	4.86¼
Londres vista	4.86⅛
Londres 60 d|v.	
París cable	3.93
París vista	3.92
Bruselas vista	13.91
cEspaña cable	16.93
España vista	16.91
Italia vista	5.45
Zurich vista	19.28
Hong-Kong vista	48½
Amsterdam vista	40.08
Copenhague vista	—
Cristianía vista	—
Estocolmo vista	—
Montreal vista	—
Berlín vista	—

NOTARIOS DE TURNO

Para cambios: Santiago Rodríguez.

Para intervenir en la cotización oficial de la Bolsa de la Habana: Armando Parajón, Pedro A. Molino.

Vto. Bno. Antonio Arocha, Síndico Presidente; Enrique Pertierra Secretario.

Valores de New York

BONOS

12.238.000

ACCIONES

1.596.200

CHEQUES

1.292.000.000

TABACO

Ciento cincuenta y tres tercios de hoja de semilla, de la nueva cosecha de Vuelta Abajo, vendieron y entregaron ayer Sierra y Diez, a Torres, Gener y Hermanos.

También de la misma clase, pero de la cosecha anterior, vendieron ciento diez y nueve tercios Facundo Gutiérrez e Hijos de Villamil, Santalla y Compañía, quiénes los registraron durante la mañana.

Esa cantidad y los cien tercios registrados y cargados por los mencionados fabricantes, en los almacenes de "Amistad" y "San José" anteayer, es el total de una sola operación.

Ciento cinco tercios de rezagos varios y catorcenas de banco, de la nueva cosecha, compró y registró Manuel Lozano en los almacenes de Ignacio Pérez Castañeda.

De otras clases, también de la nueva cosecha de Partido, vendieron veinte y seis tercios al exportador Sidney Rotschild, los Sobrinos de Antero González, que seleccionan en sus grandes talleres de escogida de Bejucal.

Hay concertadas otras ventas de hoja de Partido, y acaso no pasen muchas horas sin que sepamos los detalles de las mismas.

Constantino González y Compañía siguen vendiendo lotes de tripas viejas de Vuelta Abajo, pues diríase que aun cuentan con existencias para atender necesidades de sus clientes.

Veinte tercios entregaron ayer a Tresello y Compañía, y otra cantidad igual a M. Jiménez.

Se dijo a última hora que los mencionados almacenistas habían vendido determinada cantidad de octavas y sextas viejas de que aun disponen; pero no logramos confirmar el dicho...

LA RAMA RECIBIDA

Ayer entraron por los ferrocarriles, las cantidades de tabaco en rama que a continuación anotamos:

De San Luis de Pinar del Río, para Toraño y Compañía, 52 tercios.

De Camajuaní, para Abraham Haas y Compañía, 23 pacas.

De Guane, para Calixto Rodríguez Maurí, 96 tercios.

De Pinar del Río, para J. B. Díaz y Compañía, 100.

Consolación, par aFacundo Gutiérrez e Hijos, 15.

De Santa Clara, para Lobeto y Miguel, 1.

De Mendoza: para Camejo y La Paz, 65; para González y Compañía, 110.

De San Juan y Martínez: para Cano y Hermanos, 28; para Constantino González y Compañía, 42; para Ruisánchez, Egusquiza y Compañía, 100; para Sobrinos de Antero González, 142.

COMPRAS DE VEGAS

En las zonas de Zaza del Medio y Guayos, siguen comprando vegas en tercios y en matules varias firmas exportadoras y especuladoras de esta capital ,entre ellas Ramón Cepa y Compañía, la Cuban Land y otras.

También sigue el movimiento de compras en las zonas de Fomento, Baez y Manicaragua, donde otras firmas pagan los mismos precios que pagaron durante los últimos días del próximo pasado mes de julio.

Gestiones de la Asociación de Comerciantes

La Asociación de Comerciantes de la Habana se está dirigiendo a los acreedores de Domingo Fernández, de Consolación del Sur, manifestándoles que de acuerdo con las gestiones que ha venido realizando la Asociación mencionada, se ha dictado ya auto admitiendo la querella por alzamiento punible y se ha ordenado practicar todas las pruebas por los abogados que se encuentran actuando en representación de la Asociación de Comerciantes de la Habana, cuya entidad ha asumido la defensa de la casi totalidad de los acreedores de la precitada firma.

Los créditos ascienden a cincuenta y dos mil trescientos pesos y la Asociación de Comerciantes de la Habana está actuando en tal forma, que los abogados que tienen este asunto en sus manos aseguran el cobro del cincuenta por ciento de cada cuenta enteramente libre de todo gasto.

Información Ganadera

La venta en pie. El mercado cotiza los siguientes precios:

Vacuno de 5.1|2 a 6.1|2 centavos.
Cerda de 9 a 10 centavos.
Lanar de 8 a 9 centavas.

MATADERO DE LUYANO. Las reses beneficiadas en este Matadero se cotizan a los siguientes precios:

Vacuno de 20 a 23 centavos.
Cerda de 38 a 42 centavos.
Lanar de 40 a 50 centavos.

RESES SACRIFICADAS. Vacuno 70. Cerda 75. Lanar 20.

MATADERO INDUSTRIAL. Las reses beneficiadas en este Matadero se cotizan a los siguientes precios:

Vacuno de 20 a 23 centavos.
Cerda de 38 a 42 centavos.
Lanar de 40 a 50 centavos.

RESES SACRIFICADAS. Vacuno 275. Cerda 142. Lanar 48.

Agosto 9 de 1927.

MERCADO DE NEW YORK

POR NUESTRO HILO DIRECTO A. P.

MERCADO DE BONOS

NUEVA YORK, agosto 9. (A. P.) La fuerza de los bonos hipotecarios convertibles y de algunas emisiones extranjeras caracterizó hoy al mercado de bonos. Las transacciones fueron hoy algo más activas que ayer, pero no alcanzaron el mismo volumen. Los bonos ferroviarios e industriales, perdieron terreno después de un primer período de firmeza, reflejando en gran parte los efectos de las transacciones persiguiendo beneficios inmediatos que se llevaron a cabo después de la reciente alza de los precios.

Los bonos del gobierno cubano del 4.1|2 avanzaron un punto, estableciendo una nueva cotización máxima para el año. Un bloque de $290.000 de estos bonos cambió de manos a 97.1|4, o sea un cuarto de punto más bajo que la cotización máxima y otras trasacciones elevaron el total a cerca de 340.000 pesos. Las obligaciones sudamericanas que estuvieron boyantes ayer mostraron irregularidad y los bonos franceses y japoneses bajaron en los últimos momentos, cerrando con fracciones de ganancia.

Avances de 2 a más de 4 puntos se registraron por Erie D del 4, Brooklyn Union Gas del 5.1|2 y Delaware and Hudson del 5, siguiendo el alza en cada caso la tendencia de las respectivas acciones. Chesapeake Corporation del 5, Chicago and Eastern Illinois del 5, Chicago and Northwestern del 4.1|2 avanzaron en las primeras transacciones, pero perdieron terreno después.

Fuera del cuarto empréstito de la Libertad del 4, que cambió de manos, en cerca de $200.000 alrededor de 104, los bonos del gobierno federal estuvieron encalmados.

Para mañana se anuncia la oferta pública de $12.000.000 en bonos del seis por ciento de la National Radiator Corpotation.

MERCADO DE ACCIONES

NUEVA YORK, agosto 9. (A. P.) Los alcistas recuperaron hoy el control del movimiento de las cotizaciones, sin que el alza de estas estuviese asociada a ninguna de las noticias del día. Recibió su principal inspiración de la reanudación de las actividades por parte de los pools, basada en la creencia de que la reciente baja había corregido la debilidad técnica del mercado. Todos los grupos de acciones participaron en el movimiento de alza que fué de 4 a 10 puntos en varias emisiones.

Las transacciones en la bolsa volvieron a verse contrarrestadas por la excitada especulación del mercado de futuros de algodón. La libra esterlina alcanzó un nuevo nivel alto para el año.

Grandes fluctuaciones ocurrieron en los valores industriales. Baldwin avanzó más de 6 puntos a 249.7|8 y Commercial Solvents 10 puntos en unas cuantas ventas. Burroughs Adding Machine, Collins and Aikman, Du Pont, International Harvster, Postum y Vulcan Detinning cerraron con ganancias netas de 4 o más puntos.

Varios puntos de fuerza se registraron en el grupo automotivo. General Motors cerró cerca de 2 puntos más alto. Yellow Trucks ganó más de 4 puntos a 39.14 y Gbriel Sunubber avanzó hasta quedar un punto por debajo de su mejor cotización del año.

También desarrolló fuerza Bethlehem Steel, que se cotizó a 61.3|8, o sea a su mejor precio en cerca de 4 años. Otros valores que también establecieron altas cotizaciones, fueron: American Lindsee, Commonwelth Power, America nMachine and Foundry, Mytagg, United States Smelting, Sterling Products y Reynolds Tobacco.

Las ventas de ferroviarias, varias de las cuales perdieron de 1 a cerca de 3 puntos, se basaron en la creencia de que las utilidades de julio, que pronto se anunciarán, resultan desfavorables en comparación con las del mismo mes del año pasado.

Fuera del alza de la esterlina que se cotizó a $4.85.3|4, el mercado de cambios no ofreció nada de importancia.

MERCADO DE CAFE

NUEVA YORK, agosto 9. (A. P.) El mercado de futuros en café abrió hoy baja de 5 puntos a un alza de 5 puntos y estuvo fácil durante todo el día. El mes de diciembre bajó a 11.82 a causa de las ofertas procedentes, según se cree, de Europa. Diciembre cerró a 11.89 y el mercado en general lo hizo con bajas netas de 5 a 17 puntos. Las ventas consistieron en 27.000 sacos.

Mes	Cierre
Septiembre	12.75
Diciembre	11.89
Enero	11.75
Marzo	11.53
Mayo	11.30
Julio	11.10

NOTAS DE WALL STREET

NUEVA YORK, agosto 9. (A. P.) Francia no necesita con urgencia capital extranjero y no tratará de obtener ningún préstamos de Nueva York en los meses próximos, según informa The Bank of America en su revista mensual.

La American Electric Corporation ha emitido el dividendo trimestral de 43 3|4 centavos, en sus acciones clase A.

La Francisco Sugar Co., acusa beneficios de $463.544 en el año que terminó en 30 de junio, contra una pérdida neta de $96.114 en el año anterior.

COMISION BANCARIA

La sesión celebrada por la Comisión Temporal de Liquidación Bancaria el día de hoy fué presidida por el Licenciado Barraqué con asistencia de los Comisionados, señores Dr. Lamar y José A. Ariosa, éste último por indisposición del Dr. La Torre.

Entre otras resoluciones acordó la Comisión autorizar el pago de dividendo al acreedor del Banco Nacional de Cuba, señor Carlos García y extender certificaciones de giros expedidos por dicho Banco a favor del señor Ramón Medina para que pueda cobrar el importe de los mismos en el Banco Español.

Inmediatamente procedió la Comisión a estudiar el expediente instruído por el señor Virgilio Vidal con asistencia del Dr. Ricardo Ponce, como Secretario, contra el Inspector de esta Comisión en el Central Limones, señor Prudencio G. Mazas, por irregularidades de las que se acusó a dicho Inspector señor Mazas en informe rendido a esta Comisión por el Ingeniero de Obras Públicas, señor Eduardo Biosca. El informe del señor Biosca dió motivo a que la Comisión lo trasladara, con los antecedentes del caso, al señor Fiscal del Tribunal Supremo, quien a su vez lo remitió al señor Juez de Instrucción de Matanzas, iniciándose en aquel Juzgado la causa Nº 562.927 por defraudación. A los efectos administrativos, la Comisión suspendió de empleo y sueldo al señor Mazas y ordenó al señor Vidal que instruyera el oportuno expediente para depurar la responsabilidad administrativa.

Del expediente del señor Vidal aparece que el señor Biosca acusaba a los señores Prudencio G. Mazas, Inspector de esta Comisión y al señor Leopoldo G. Abreu, Ingeniero de la Secretaría de Obras Públicas de haber certificado la ejecución de Obras de reparación en el Central Limones al efecto del cobro de dichas obras por el contratista de dichas obras, señor Samuel, por cantidad de $9.881.21, que en realidad no se habían ejecutado.

Pero en el expediente iniciado por el señor Vidal el mismo señor Biosca ha declarado que pudiera suceder que se hubiesen realizado más obras de las contratadas aplicándose el dinero pagado por la Comisión a esas nuevas obras y que a su juicio sólo una persona perita en la materia podría determinar si las obras estaban realmente ejecutadas con arreglo al contrato o no, en cuya opinión abundó también el Ingeniero Duque Estrada, Juez Instructor del expediente que se inició en la Secretaría de Obras Públicas al señor Leopoldo G. Abreu por los mismos motivos añadiendo que de la inspección ocular practicada en el Central Limones en el expediente a su cargo, a cuya inspección asistió también el Juez señor Vidal, se pudo apreciar que aparecían ejecutadas las catorce secciones que en el informe del señor Biosca se dice que no estaban ejecutadas.

Por estos mismos motivos apareciendo del expediente en cuestión desvirtuada la acusación hecha al señor Mazas, la Comisión acordó declararlo exento de toda responsabilidad en el asunto de que se trata reintegrándolo en el disfrute de su empleo y sueldo y autorizándole el pago de los sueldos vencidos y no pagados. Y por haberlo así solicitado con anterioridad se acordó remitir el referido expediente junto con todos los antecedentes del caso al señor Juez de Instrucción de Matanzas a sus efectos.

Al terminar la sesión compareció ante la misma el Secretario en propiedad Dr. Alberto J. García al objeto de hacerse cargo nuevamente de la Secretaría, de la que ha estado ausente desde el martes de la semana pasada por motivos de enfermedad.

ANUNCIESE EN EL "DIARIO DE LA MARINA"

LADRILLOS DEL "TEJAR TOLEDO"

MARIANAO, Habana

Precio de nuestros ladrillos, puestos sobre Carros de F. C. en las Estaciones siguientes:

		Millar
En Artemisa	a	$13.19
" Alquízar	"	"12.46
" Amarillas	"	"14.43
" Bejucal	"	"11.95
" Caimito	"	"11.00
" Catalina de Güines	"	"12.87
" Candelaria	"	"13.00
" Cienfuegos	"	"14.97
" Cárdenas	"	"14.19
" Calimete	"	"14.40
" Ceiba del Agua	"	"12.00
" Consolación del Sur	"	"14.00
" Camajuaní	"	"15.00
" Colón	"	"14.00
" Guanajay	"	"11.50
" Güines	"	"12.00
" Güira de Melena	"	"12.00
" Gabriel	"	"12.00
" Hoyo Colorado	"	"11.00
En Jagüey Grande	a	$14.00
" Jaruco	"	"12.00
" La Salud	"	"11.50
" Sta. I. de las Lajas	"	"14.00
" Melena del Sur	"	"12.50
" Matanzas	"	"12.60
" Placetas del Norte	"	"15.00
" Pinar del Río	"	"14.00
" Quivicán	"	"12.00
" Rincón	"	"11.00
" San Felipe	"	"12.00
" Surg. de Batabanó	"	"12.50
" San Ant. de los Baños	"	"12.00
" San Anto. de las Vegas	"	"11.49
" San José de las Lajas	"	"11.50
" San Cristóbal	"	"13.00
" Stgo. de las Vegas	"	"11.00
" Santa Clara	"	"14.50
" San Juan y Martínez	"	"14.49

7445 7 d-6

CERVEZA: ¡DEME MEDIA "TROPICAL"!

M.E.C.D. 2016

POLITICA Y POLITICOS

IMPORTANTES ACUERDOS DEL ALTO MANDO LIBERAL DE LA PROVINCIA DE LA HABANA

El Secretario de Obras Públicas reúne a preeminentes políticos en su Villa Miramar y hace declaraciones trascendentales. – Tregua en las aspiraciones presidenciales.–El general Machado dirá la última palabra.–Se invitará a las demás provincias a sumarse a la decisión habanera.–La Junta Central modificará algunos detalles del Código Electoral, en materia de términos, antes de llamar al Plebiscito. – En los veintitrés municipios de la provincia habanera ya se han constituído los Comités que realizan la propaganda en favor de la Prórroga.

Al medio día de ayer, en Villa "Miramar", pintoresca atalaya situada en las márgenes del río Almendares, y alrededor de bien servida mesa, reunió el doctor Carlos Miguel de Céspedes, ilustre Secretario de Obras Públicas a los señores que forman el alto mando del Partido Liberal en esta provincia, a directores de periódicos y repórters políticos.

¿Nombres?

Antonio Ruiz, Gobernador de la Provincia, doctor Rafael Guas Inclán, Presidente de la Cámara de Representantes, doctores Giordano Hernández, José R. del Cueto, Ernesto Menció, Mario G. Mendoza, Raúl Navarrete, Miguel A. Cisneros y Gustavo Parodi, Representantes por esta Provincia y los señores Ricardo Morejón, Manuel Vega, Cayetano González, Severiano Pulido, Pedro Pablo Echarte, Santiago Valera, Ramón Wiltz, Manuel Buchó, José Esquivel, doctor Santiago Touriño, Rogelio Gutiérrez, Ramón Vasconcelos, Manuel Méndez, doctor Julio Valdés Collazo, el señor Felipe González Sarraín y Quirós que representaba a su señor padre el doctor González Sarraín, el señor Ramón García Osuna en representación del Senador García Osuna, el Senador Lorenzo Fernández Hermo, y el Jefe de la Policía de Marianao, Capitán Estanislao Mansip, que representaba al General Baldomero Acosta, miembros todos del Ejecutivo Provincial del Partido Liberal. Además de estas personalidades concurrieron, también invitados por el doctor Céspedes, nuestro Director, señor Manuel Aznar; el Administrador General de "La Lucha", señor Hernández Guzmán; el Director de "La Prensa", señor Victor Bilbao, el Director Técnico de "El País"", señor Aldo Baroni y los señores doctor Gustavo Gutiérrez, Antonio Martínez Irades, Antonio Mádan, Rafael Reynar, Juan Antonio Roig y Correa, doctor Adolfo Nieto y los periodistas Antonio Polo, Enrique Serpa, Alberto Ruiz y Pablo Figueredo.

Un diploma del Ejecutivo liberal al doctor Céspedes

Después de hacerle los honores a un excelente menú, el Senador Lorenzo Fernández Hermo dió lectura e hizo entrega al distinguido Secretario doctor Céspedes, de un lujoso pergamino suscrito por los componentes todos del Ejecutivo Liberal.

La dedicatoria dice así: "Deseando los firmantes hacer llegar a ustedes en alguna forma su modesto y sincero tributo por su buena obra de Gobierno, aprovechan el próximo aniversario de la Independencia para testimoniarles al cumplirse dos años de la actual administración, su más firme adhesión e identificación tanto por los procedimientos que como gobernantes han venido empleando, como por la política que en general han logrado desenvolver en beneficio de nuestra patria. Pueden ustedes tener la seguridad que en todo tiempo seguiremos los derroteros que habrán de trazarnos en bien de nuestro partido y de nuestro país."

Declaraciones del doctor Carlos Miguel de Céspedes

Cuando el Senador Fernández Hermo puso en manos del doctor Carlos Miguel de Céspedes el diploma a que hacemos mención anteriormente, éste en medio de grandes manifestaciones de entusiasmo, se levantó de su asiento y le dió lectura a la siguiente carta:

Señores:

Antonio Ruiz; Lorenzo Fernández Hermo; Manuel Varona Suárez; Gustavo González Beauville; Ismael Martínez; Mario G. Mendoza; Gustavo Parodi; Alberto Barreras; A. G. Osuna; Dr. Raúl Navarrete: Dr. Giordano Hernández; Ernesto Menció; Luciano Pulido; Santiago Valera; Manuel Vega; Dr. Santiago Touriño; Manuel Méndez; Rogelio Gutiérrez; Ramón Wiltz; José Esquivel; Ricardo Morejón; José R. del Cueto; Baldomero Acosta; Pedro Pablo Echarte; Manuel Buchó; Miguel Angel Cisneros; Julio Collazo; Cayetano González; Rafael Guas Inclán y Ramón Vasconcelos.

Queridos amigos:

He leído vuestro mensaje de adhesión y afecto al General Machado y a mi, y en su nombre y en el mío, quiero expresar a ustedes nuestra más sincera y vehemente gratitud.

Simple colaborador de su gran obra de Gobierno, mi conducta no tiene otro mérito que el haber sabido ajustarla siempre a la norma de honradez y patriotismo dictada por nuestro gran Presidente, sin otra ambición que la de servir leal y sinceramente estas tres grandes pasiones de mi alma: el amor a mi patria, al liberalismo, a mi amistad a Machado.

Estos tres grandes sentimientos me mandan ahora que decline toda aspiración personal, que reste tiempo a mis actividades administrativas y que, con mucho más motivo, evite el impulso de la opinión pública y una gran parte del Partido Liberal que quiere lanzar mi nombre modesto, más que como sucesor de Machado, como continuador de su obra.

Yo quiero ratificar a mis amigos mis declaraciones hechas públicas, significando la imperiosa necesidad de suspender por ahora toda campaña tendenciosa o personalista, hasta tanto quede sancionada — como estoy seguro ha de quedar — por el pueblo la Reforma de la Constitución, aprobada por el Congreso por iniciativa del propio Presidente. En tanto esto suceda, toda nuestra labor debe ser obtener que la Reforma sea aprobada y para ello es necesario que el Partido Liberal en esta Provincia mantenga la mayor cohesión y la mayor disciplina, así como también la mayor cordialidad entre todos sus miembros.

Jefe del Comité Ejecutivo de la Provincia de la Habana es nuestro viejo correligionario doctor Felipe González Sarraín, y yo estimo que en aras de esa cordialidad y esa conveniencia que antes he apuntado, nosotros debemos todos ratificar a ese ilustre jefe del liberalismo habanero todo nuestro apoyo, toda nuestra consideración, todo nuestro respeto.

Estimo también que el Comité Ejecutivo Provincial debe procurar cubrir cuanto antes los cargos vacantes de Delegado, y creo que todos debemos estar de acuerdo en premiar los grandes servicios prestados al liberalismo por mi ilustre amigo, el doctor Viriato Gutiérrez, designándolo para cubrir una de esas vacantes, poniendo las restantes a la disposición del General Machado para que él designe las personas que deben ocuparlas.

Asimismo entiendo que debe ser el propio General Machado quien designe las personas que han de figurar como miembros de la Asamblea Constituyente, toda vez que dichos cargos son de absoluta confianza y que es él quien tiene sobre sí la más alta responsabilidad en este problema.

Estimo, por último, que siendo el Comité Ejecutivo la suprema autoridad en la Provincia de la Habana, todos los acuerdos, gestiones e iniciativas deben partir del propio Comité, y no de ninguna otra entidad extraña, y mucho menos de los jefes, asambleas o comités de otras provincias, aun cuando debe sernos siempre muy grato oír cualquier recomendación o consejo que se nos haga.

Réstame tan sólo reiterarles a todos ustedes mi más alta consideración como correligionario y amigo.

(fdo.) **Carlos Miguel de Céspedes.**

Al terminar la lectura de su carta, el doctor Céspedes, la concurrencia le aplaudió entusiásticamente en señal de aprobación.

Próxima reunión del Ejecutivo Provincial Liberal

Seguidamente el Senador Fernández Hermo solicitó de los miembros del Comité Ejecutivo Provincial, que se tomara el acuerdo de pedir al Presidente del mismo, doctor González Sarraín, que se reuniera a la mayor brevedad posible para tomar los acuerdos pertinentes en relación con la carta que se le acababa de dar lectura.

Después dió a conocer numerosos telegramas de adhesión al doctor Céspedes, figurando entre ellos, algunos de miembros del citado Ejecutivo Liberal que no habían podido concurrir al fraternal ágape, recordando entre otros al Representante Ismael Martínez y al Senador Ramón García Osuna.

Invitando a las demás provincias

Se dió lectura a una extensa carta del doctor Felipe González Sarraín, Jefe liberal de la Provincia habanera, de la que dice es la más sufrida y la que más honor ha dado al Partido del Gobierno, y en la que recomienda se invite a las demás provincias a que imiten a esta en su actuación a favor de las reformas y en haber hecho un acto en las luchas partidaristas alrededor de las candidaturas presidenciales.

La carta de Sarraín obtuvo aplausos y aprobación general.

Hasta que el Presidente no diga la última palabra

Tocó su turno al Presidente de la Cámara de Representantes doctor Rafael Guás Inclán.

Informó de la Asamblea celebrada últimamente por los Alcaldes de la provincia de la Habana.

Guás, dijo: "Hasta que el Presidente no diga la última palabra no habrá persona ni nombre, agregando, ahora todo el interés del Gobernador y de los Alcaldes habaneros, estará únicamentne en el plebicito. "Nos vamos a mantener sin candidatos y sin "banderitas". "La Provincia de la Habana espera una voz de mando. la del general Machado." Y la concurrencia aplaudió.

Los Presidentes y Secretarios liberales

Los señores José Esquivel, José Pacheco, entregaron entonces para su lectura al senador Hermo la siguiente moción autorizada por las firmas de la mayoría de los que forman la Asociación de Presidentes y Secretarios del Partido Liberal.

Constituir comités Pro reforma constitucional en todos los barrios del Municipio y de la Provincia de la Habana, y que éstos acepten la dirección y determinaciones de los respectivos barrios de sus organismos oficiales denominándose Comité de Ciudadano (Pro Reforma).

Segunda: Lanzar un manifiesto a todos los ciudadanos de la Provincia de la Habana para cuyo efecto se nombre un ponente a quien se le dé un voto de confianza para que lo redacte de acuerdo con el asunto de que se trata, que este manifiesto esté firmado por los presidentes y secretarios de los organismos primarios así como por personalidades y miembros de la Provincia.

Tercera: Invitar a todas las clases sociales de la Provincia para que cooperen al éxito del plebiscito.

Cuarta: Los iniciadores de este movimiento felicitan a todos los ciudadanos que hayan secundado nuestra iniciativa en pro de la Ley Reforma Constitucional.

Quinta: Y que todo el movimiento en pro de la Reforma Constitucional en la Provincia de la Habana sea presidido y dirigido por el doctor Carlos Miguel de Céspedes y el Presidente del Ejecutivo Provincial en los que tenemos absoluta confianza.

Sexta: Felicitar al Honorable señor Presidente de la República General Machado, por sus gestiones en sentido económico y político realizadas que redundan en beneficio de los intereses generales de Cuba.

Séptima: Constituir esta asamblea en Directorio Provincial para los preparativos relacionados con la Constitución de Comités en pro de la Ley Reforma Constitucional.

Presidente: José Esquivel, Guadalupe. Secretario: José Varona.

Sergio Grillo, Monserrate.

Enrique Solís, Vives. Secretario: José Pacheco.

Martín Ayala, Dragones. Secretario: Celestino González.

Alfredo Ramos, Peñalver.

Miguel Rosado, Jesús María. Secretario: R. Couley.

Eloy Garcilaso de la Vega, Santa Clara. Secretario: Julio Roselló.

Pablo Díaz Navarrete. San Leopoldo.

Agustín Estrada, Luyanó. Secretario: Juan Castro.

Domingo Mendoza, Manuel de la Cruz. Secretario: Rufino Morán.

Cipriano Vigoa, Cayo Hueso.

M. Barrera, Pilar. Secretario: Pedro López Pérez.

Pedro Blanco, Cristo. Secretario: Angel Blanco.

M. Alvarez Builas, Puentes Grandes. Secretario: José Marquetti.

S. Sarracén, San Isidro.

Juan A. Franchosi, primer vicepresidente del Arsenal.

Angel Orainde, Arroyo Naranjo. Secretario de Actas: Aebardo Vallejo.

Carlos Bellón ,Príncipe. Secretario de Correspondencia: Florentino Suárez.

Julián González, presidente de Paula por sustitución.

Antonio Ortiz, presidente.

A. Ugarte, secretario de Actas de Pueblo Nuevo. J. Marqués, secretario de Correspondencia.

G. La Guardia, presidente de Atarés. Isidoro Muñoz, secretario de Actas de Atarés.

Habla el Representante Giordano Hernández

El representante Giordano Hernández dió las gracias en nombre del Comité Ejecutivo Provincial Liberal al doctor Céspedes, por haberles reunido en su mesa; disculpó a su compañero señor Menció, que por motvos de salud tuvo que retirarse, e hizo votos fervientes para que el liberalismo en la provincia se mantenga unido.

Habla Carlos Miguel

Y finalmente habló el dinámico secretario de Obras Públicas.

Dijo que estaba haciendo en las veinticuatro horas de cada día, todo lo que podía por Cuba y por el liberalismo.

Al referirse a proposiciones que se hicieran, manifestó que no eludía ningún trabajo, pero que insistía en que fuera el Ejecutivo Liberal quien dirigiera, por ser él quien tenía la responsabilidad suprema, terminando con las siguientes frases:

—Cuando ese Ejecutivo me necesite, me tendrá abiertamente a su disposición.

Y terminó la que fué trascendental reunión política, en medio de los mayores entusiasmos, dispuestos los políticos allí reunidos a consagrarse en cuerpo y alma a la defensa de la reforma constitucional.

Constituidos en todos los Municipios de la Habana Comités a favor de la Prórroga

Durante largo rato conversó ayer por la mañana con los reporters que hacen la información de la Secretaría de Gobernación, el Subsecretario de aquel Departamento doctor Rosado Aybar, respecto del auge que ha adquirido la campaña de los amigos del Gobierno, en pro de las Reformas Constitucionales, que viene desenvolviéndose en toda la República. Los Comités formados por los elementos de los tres Partidos, Liberal, Conservador y Popular, presididos por los Alcaldes de cada Término, han quedado constituídos en toda la Provincia de la Habana y han adquirido gran avance en las de Santa Clara, Matanzas, Pinar del Río, Camagüey y Oriente. Estas organizaciones actúan, naturalmente, sin perjuicio de las que puedan constituirse por los particulares, libremente siguiendo los impulsos del entusiasmo de cada uno.

Según los cálculos que en el calendario de los sucesos políticos hizo a los repórters el doctor Rosado Aybar, los seis meses que deben transcurrir para la convocatoria, conforme a lo que preceptúa el artículo 115 de la Constitución, vencen el día 18 de Diciembre próximo, y treinta días después se llamará a los comicios. Rosado opina que para esa fecha, la Junta Central Electoral habrá dictado algunas instrucciones importantes que modifiquen en el Código Electoral los términos para muchos de los trabajos que con motivo de las reformas han de efectuarse y que desde luego no están previstos en el mencionado cuerpo legal.

El homenaje al general Machado en la víspera de su onomástico

La idea de rendir un homenaje de cariño y de admiración al señor Presidente de la República, en la víspera de su onomástico, idea que como se sabe, partió del Comité Central "General Gerardo Machado", puede calificarse de brillante, después de ver la franca acogida que le ha dispensado toda nuestra sociedad.

Del interior de la Isla como de la capital, no cesan de escribir a la Comisión Organizadora adhiriéndose a la idea, demostrándose con ello, de una manera elocuente, que el pueblo de Cuba quiere al Primer Magistrado de la Nación y que no desperdicia la oportunidad, para probarle que su honradez administrativa, y su patriotismo vehemente y su amor al pueblo no caen en el vacío, sino que es apreciado como merece.

El homenaje en cuestión, será un exitazo. Si el general Machado, que en viaje triunfal recorrió la Isla, pudo apreciar el entusiasmo que despertaba su presencia, ahora, en el homenaje que se celebrará en la víspera de su onomástico, tendrá un album donde aparecerá la firma de todo el pueblo de Cuba, ratificándole su adhesión.

Un triunfo hermoso será la feliz iniciativa del Comité Central "General Gerardo Machado".

Concejales que se entrevistan con el general Machado

En las primeras horas de la mañana de ayer se entrevistó con el señor Presidente de la República el concejal doctor René Acevedo Laborde, candidato de la mayoría a la Presidencia del Ayuntamiento de la Habana.

Sobre esa aspración trataron Presidente y concejal.

La entrevista fué cordial en extremo, abandonando el Palacio el doctor Acevedo satisfecho de la acogida que le dispensara el Jefe de la Nación.

Momentos después y sobre el mismo tema de la presidencia del Ayuntamiento se entrevistaban con el general Machado los munícipes señores Emeterio Zorrilla y Ramón Crusellas.

Cambio de impresiones entre Consejeros

A las diez de la mañana de hoy se reunirán los consejeros electos por esta provincia.

Tratarán preferentemente de la próxima constitución de la Mesa del Consejo, estando todas las probabilidades a favor del señor Manuel Vega, para presidente y Severiano Pulido, para secretario.

Del homenaje a los jefes del Partido Popular Cubano

Se reunieron de nuevo, los Populares Habaneros con el propósito de conocer los progresos alcanzados en la organización del homenaje que como reconocimiento a la labor realizada por los Jefes del Partido en favor de su engrandecimiento le preparan los soldados todos, sin distinción alguna, del Zayismo Habanero.

La Presidencia hizo constar la satisfacción que la asamblea experimentaba por encontrarse en el salón elementos valiosísimos que en un pasado no lejano ofrecieron al Partido toda la savia de su entusiasmo y energía en favor de este Partido tan grande en sus decisiones así como en sus sacrificios, que si bien se habían sentido débiles en un momento dado, ha bastado el clarín de llamada al cumplimiento de su deber, para contestar con su voz de presente y presente una vez más a trabajar por lo que constituye más que un homenaje a Jefes determinados, la rendición de pleito homenaje al Partido todo, puesto que la fiesta que los Populares Habaneros ofrecerán próximamente es una fiesta que será para todos y cada uno de los luchadores esforzados de este Partido en la Municipalidad toda.

Se recibieron nuevas adhesiones en las que se demuestran el entusiasmo contagioso que se va sintiendo en las filas del Populismo, entre otras, la de Eligio Madan; la de Julián Tirso Valdés; la de José Ortega el bravío gato del aristocrático Vedado; la de Joaquín H. Ills quién solicita para el barrio del Cerro el honor de adquirir cien tickets ya que allí los Populares están deseosos de demostrar su correspondencia de reconocimiento al esfuerzo realizado por los Jefes del Partido.

Se leyeron varias comunicaciones y después arengas todas encaminadas a aumentar si cabe el entusiasmo reinante, por los señores Ramón Puentes Valdés; Félix Barada; Carlos González; César Acosta; Isidro Sicre y haciendo resumen el joven Angel Pedroso quién tuvo frases de cariñosa acogida para aquellos que a pesar de las decepciones recibidas, siempre estaban en el plano de ofrecer sus actividades todas a su Partido; teniendo un especial saludo para el joven Pastor Negrín, candidato que fué en las últimas elecciones por Camagüey y que viene demostrando gran energía en favor de la total organización en aquella provincia del citado Partido.

Campaña por Vázquez Bello en Oriente

Bajo la jefatura del senador doctor Alfonso Duque de Heredia, se está organizando en la región oriental la campaña pro Clemente Vázquez Bello para la presidencia de la República.

Forman parte de dicha organización, entre otros preeminentes elementos políticos de la provincia oriental, los señores Dellundé, Estrada, Fernández Mascaró, Bertot y Planas Mojena.

Manifestación en honor del general Machado y secretario de Gobernación, en San Cristóbal

SAN CRISTOBAL, agosto 9. — DIARIO, Habana. — Convocado por el alcalde celebró sesión extraordinaria el Ejecutivo Municipal del Partido Popular, presidido por el señor Atilano Flores, acordándose ampliar el programa de festejos confeccionado en honor del secretario de Gobernación, comandante Zayas Bazán, que visitará este pueblo el próximo domingo para presidir la constitución del Comité Municipal defensor de la ley de reforma constitucional y prórroga de poderes.

Terminada la reunión organizóse una manifestación con el concurso de todo el pueblo y presidida por el alcalde señor César Madrid, que recorrió las calles vitoreando clamorosamente al general Machado y al comandante Zayas Bazán.

En el Parque Estrada Palma, se desbordó el entusiasmo del público que aplaudió entusiásticamente el discurso pronunciado por el director del partido Popular señor Atilano Flores, que en brillante discurso afirmó que el Partido Popular Cubano, demostraba siempre su elevadísimo cubanismo, su acendrado amor a la patria, inspirándose en esos sentimientos, votó unánimemente la Reforma Constitucional y la Prórroga de Poderes, luminosamente concebida para la reinstauración de la República, por el general Machado.

REYES, Corresponsal.

La reforma defendida en La Esperanza

En la finca Horqueta, del barrio de Nuevas, término municipal de Esperanza, bajo la presidencia del alcalde municipal señor Abelardo Ríos, se ha constituído un comité del que forman parte elementos valiosos del liberalismo esperanceño, presidido por el señor Claudio Vázquez, tomándose después de elegidos los miembros del comité, los siguientes acuerdos:

Primero: declararse partidario defensor de la reforma constitucional por los grandes beneficios que reporta a la patria y entre ellos la absoluta libertad del Poder Judicial, suspensión de las reelecciones presidenciales y la continuación en el poder del gobierno regenerador del general Gerardo Machado.

Segundo: declarar la incondicionalidad a la política del general Gerardo Machado y proclamar al doctor Clemente Vázquez Bello su sustituto pra el futuro próximo.

Tercero: proclamar para senador al coronel Carlos Machado Morales.

Cuarto: felicitar al gobernador por su labor política y administrativa.

Quinto: hacer copias del acta de constitución de este comité que se remitirán al general Machado, al doctor Clemente Vázquez Bello y a los periódicos.

Sexto: enviar un telegrama al general Machado, al doctor Clemente Vázquez Bello, al gobernador provincial y al coronel Carlos Machado, dando cuenta de la constitución de este comité.

APUNTES DE VIAJE

LA VIRGEN DEL COBRE

CAMPOS DE SOLEDAD. — EL COLLADO FLORECIENTE. — LA VIRGENCITA MORENA.—MONSEÑOR ZUBIZARRETA MERECE BIEN DE CUBA.—LOS PROGRESOS DEL ESPIRITU. RELIGION Y TURISMO.—SANTIAGO, CIUDAD ESPIRITUAL.

Hagamos un pequeño alto, lector amigo; hagamos un alto para descansar de los vaivenes políticos a que da lugar el viaje presidencial. Antes de abandonar tierras de Oriente, sagradas tierras de Oriente, antes de pasar a Camagüey, dediquemos un recuerdo pío a la Virgencita del Cobre, a la Macarena de los santiagueros, a la patrona de los cubanos. Y dejando a un lado el estilo festivo, la palabra frívola, elevemos, en cuanto nos sea posible, el tono de nuestro comentario. Vayamos, con alma peregrina, a visitar el Santuario del Cobre.

¡Santuario! ¿En qué rincón muerto del Orbe acabamos de entrar? Tanto bello panorama, tanto paisaje gozoso, tanta ladera verde-gay, tanta hondonada fragante y rumorosa como hemos contemplado en nuestra ruta desde Santiago al Cobre, ¿habían de acabar en esta impresión de soledad, de desamparo, de tristeza? Un barracón en donde desde hace años reina, con su reinado de amor, la Virgen del Cobre, sobrelleva con pena el nombre de Santuario. En tiempos de guerra, en épocas de angustia y de éxodo, un rinconcito, por muy miserable que parezca, puede ser el Santuario más bello y más dulce del mundo, porque lo que falta de esplendor material, viene a suplirlo la fe ardiente, el sacrificio iluminado de los fieles. Así, desde las Catacumbas hasta nuestros días, ha acontecido con todos los lugares de oración que improvisaron las muchedumbres creyentes. La mochila del sargento español que llevaba escondida una imagen de la Virgen de Cuernavaca (Méjico) para librarla del sacrilegio, era un verdadero Santuario. La mochila, en aquellos instantes difíciles, equivalía a un corazón.

Pero en épocas de paz, de reposo, de culto libre, de vida ordenada y amplia, es incomprensible que la Virgen del Cobre, la Patrona de Cuba, haya permanecido tan olvidada de quienes más debían haberla exaltado. La Virgen cuya invocación era frecuentemente aliento y consuelo para las tropas cubanas, la Imagen cuyo nombre pronunciaba el moribundo para encomendar el alma a la protección celeste de Nuestra Señora del Cobre, ha vivido rodeada constentemente del desdén oficial, tanto administrativo como eclesiástico, cuando no la han convertido en pretexto de baja mercadería.

Es hoy, solamente hoy, cuando en medio de la tremenda soledad del Cobre comienza a florecer un collado. Parece, en efecto, collado floreciente aquel en que la tenacidad, el espíritu cristiano, la insistencia evangélica de Monseñor Zubizarreta, ha logrado ya, pese a la enorme indiferencia con que son acogidas sus iniciativas, levantar un verdadero Santuario, decoroso, grato a los ojos, un templo, si no tan importante como la Virgen del Cobre merece, mucho más importante de lo que daba derecho a esperar el escaso apoyo prestado a los planes del Arzobispo santiaguero. Y aun así, ¡cuánta lucha para recaudar las sumas imprescindibles, cuánto desengaño, cuán graves penitencias para conseguir la ayuda final, la que coronará y rematará el Santuario!

Este Arzobispo, que ocupó la sila arquiepiscopal de Santiago en momentos de verdadera crisis, crisis provocada por causas que no debemos detallar aquí, está realizando una obra inmensa y por ella merece bien de la República cubana. Gracias a Monseñor Zubizarreta, la Patrona de Cuba tendrá un Santuario digno de tal nombre.

Cuba debiera tener en el Cobre su Lourdes o su Covadonga. Lo ha dicho usted, Don Pepe, amigo mío, con palabras de gran emoción. Creyentes e incrédulos, católicos e indiferentes cubanos, habrían de haber apoyado con toda el alma la exaltación de la Virgen del Cobre. Los primeros por ser fieles a su devoción y a sus creencias; los segundos por egoísmo cubano; y todos, por alentar esa manifestación de fineza espiritual, ese motivo religioso con que se enriquece y mejora la sensibilidad, ese refugio de sentimientos puros. ¿De qué sirve la vida económica material, el alarde de maquinismo, el mayor triunfo en la zona de la materia, si el espíritu permanece empobrecido, sin anhelos desinteresados? Por fin, debería bastar la razón del turismo para que toda Cuba hiciera lo necesario a fin de embellecer los rincones adorables del Cobre. Ni siquiera en las épocas del "comunismo" desenfrenado dejó el Estado francés de considerar el Santuario de Lourdes como una fuente importantísima de riqueza nacional. Devoción y agradabilidad pasajera, fervor y turismo pueden ser, cada uno por su lado, los sentimientos que ayuden a convertir el Cobre en lo que debiera ser.

El primero impulso es más noble; pero no deja de ser muy respetable y patriótico el segundo.

Santiago, de todas las ciudades de Cuba, me ha parecido la más espiritual, la más dada a exaltar motivos del alma. La idea, el sentimiento, la emoción cordial, la transcendencia, el desinterés, el sacrificio, el heroísmo, hallan en la ciudad de Santiago una verdadera ciudadela. Santiago tiene conciencia plenaria y religiosa de lo que son los triunfos del espíritu. Sería, pues, Santiago la ciudad indicada para llevar a cabo esa obra inapreciable de dotar a Cuba de un Santuario, de un lugar a donde se fuera en peregrinaje solemne y en ruta callada, en procesión resplandeciente y en caravana mística. Ayudemos, al esfuerzo de Santiago con cuanto esté a nuestro alcance. Pero al propio tiempo, aumente la capital de Oriente su afán; dé la gran acometida que todos esperamos en favor de la Virgen del Cobre.

Y ahora, lector amigo... tornemos a anudar temas políticos.

El Repórter del DIARIO.

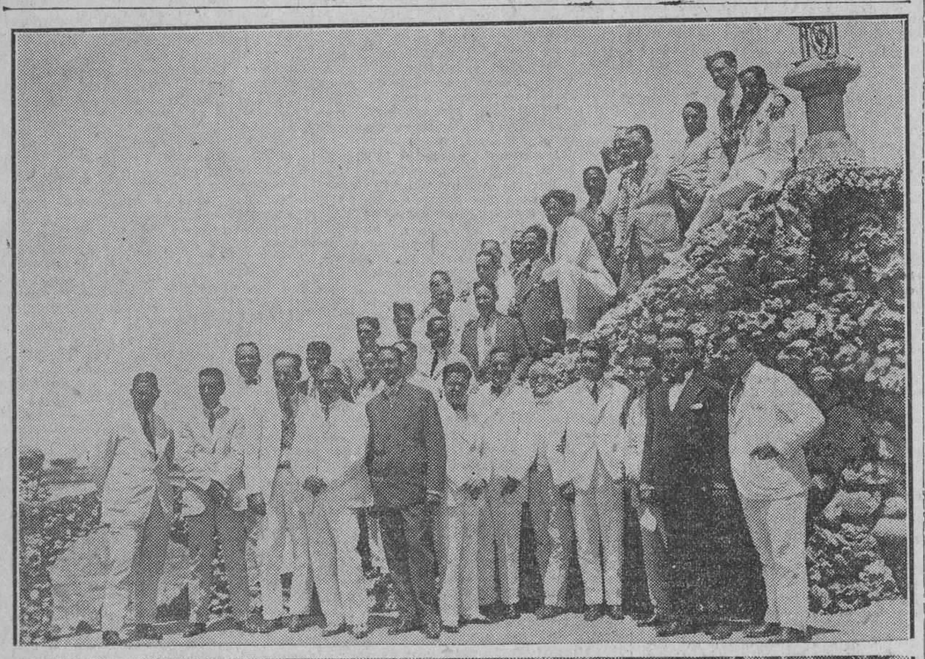

Dos aspectos de la fiesta ofrecida ayer por el Dr. Carlos Miguel de Céspedes

JABON DE CARABAÑA

RECETADO POR LAS EMINENCIAS MEDICAS EN LAS ENFERMEDADES DE LA PIEL

Fabricado con las Sales de las Universalmente Conocidas Aguas de Carabaña

MADRID ESPAÑA

LA MAYOR

31 EDIFICIOS

600 EMPLEADOS

SARRÁ

DROGUERIA

ABIERTA TODOS LOS DIAS

TODA LA NOCHE LOS MARTES

FARMACIAS DE TURNO

MIERCOLES

HABANA

San Rafael y San Francisco	U-3577
Belascoain 32	U-5195
Zulueta entre Dragones y Monte	A-3858
Habana y Lamparilla	A-2886
Suárez y Apodaca	A-7818
Neptuno y Manrique	A-4560
Escobar y Animas	A-6713
Neptuno y Hospital	U-4913
Monte y Arroyo	A-5084
Alcantarilla y Revillagigedo	M-1593
Ricla 2A	A-6368
Amistad 68	A-4022
Villegas 33	A-2210
Benjumeda 5	A-3721
Belascoaín 86	A-1935
Neptuno y Oquendo	U-2677
Habana 187	A-6004
Consulado 106	A-4052
Gervasio 130	M-8167
Tenerife 74	M-2251
Reina 108	M-3488
San Lázaro 159	A-4468
Carlos III e Infanta	U-4208
Suárez 33	A-7818

VEDADO

Calle 23 esquina a G	F-1142
Calle 17 esquina a 20	F-4528
Calzada entre A y B	F-1018

JESUS DEL MONTE Y VIVORA

Juan Delgado y Lacret	I-5372
10 de Octubre y Lagueruela	I-1559
10 de Octubre y Mangos	I-2468
Rodríguez y Dolores	I-3013
San Francisco y Buenaventura	I-1835
O'Farril y José Antonio Saco	I-2656
10 de Octubre 518	I-1295
Flores y Serafine	A-8845
Santos Suárez 10	I-3332

CERRO

Cerro 859	I-1436
Vista Hermosa 14B	A-1235
Blanco Herrera y Palatino	A-2119
San Pablo 36	U-4226

LUYANO

Santa Ana y Guasabacoa	I-3907
Calzada de Luyanó 74	I-2283
Herrera 50	I-3252
Juan Alonso esquina a Infanzón	X2017

M.E.C.D./2016

SECCION 2ª

QUEJAS DE SUSCRIPTORES
Departamento Central: Habana, M-2484. Agencias: Cerro y Jesús del Monte I-1994, Mariano, Columbia, Almendares, Buen Retiro, Quemados y Pogolotti, FO-7090.

DIARIO DE LA MARINA

ASSOCIATED PRESS
Esta Asociación es la única que posee el derecho de reproducir las noticias cablegráficas e información local que en este DIARIO se publiquen.

SECCION 2ª

AÑO XCV — LA HABANA, MIERCOLES 10 DE AGOSTO DE 1927 — PAGINA QUINCE

LA PRINCESA ANASTASIA, HIJA DEL INFORTUNADO ZAR NICOLAS, DE RUSIA NO FUE ASESINADA EN EKATERIMBURGO

¡Es Anastasia! gritó su amigo de la infancia Botkim al hallarse frente a la inválida de Sion. — Sus entrevistas con ésta le reafirmaron en su seguridad de que era ella

(Véase la primera crónica cablegráfica acerca de esta información en nuestra edición de ayer.)

NUEVA YORK, Agosto 9. (Por GLEB E. BOTKIN, exclusivo para el DIARIO DE LA MARINA, por medio de la North American Newspaper Alliance.)—El día en que debí verme con la mujer misteriosa de Sion ésta había sido citada para comparecer en Wasserberg, para que la reconociera en rueda de personas un polaco, hermano de la mujer polaca, cuya identidad, según ciertos periódicos alemanes, era la de Frau von Tchaikovsky.

El duque de Leuchtenberg me dijo que estuviese en un salón, por el cual pasaría Frau von Tchaikovsky para tomar el automóvil que la llevaría a Wasserberg.

La esperanza de ver a esta mujer me puso muy nervioso. Hasta llegué a dudar que pudiera reconocerla, porque en París no reconocí a mi propio hermano, a quien no había visto durante diez años. ¿Qué hubiera sido si era una mujer del pueblo notablemente parecida a Anastasia?

En este soliloquio estaba cuando se abrió repentinamente la puerta. Ante mí apareció la Gran Duquesa Anastasia. Su cara estaba inclinada, lo cual hacía que su nariz pareciese más grande. Su boca presentaba una curva anormal, resultado de un bayonetazo. Estaba enferma y nerviosa. Pero con todas estas diferencias, allí estaba, frente a mí, la Gran Duquesa Anastasia, a quien vi la última vez en Siberia hace nueve años. De ello no tenía la menor duda.

El Duque me presentó. La mujer sonrió y me presentó su mano para que la besase, exactamente como Anastasia acostumbraba. Dijo "Buenos días" en alemán y pasó como una sombra hacia el arco.

Antes de entrar en el automóvil se inclinó automáticamente a diestra y siniestra, en la manera inimitable de los miembros de la Casa Real cuando se inclinan ante un público. No había nadie alrededor; pero era evidente que la Princesa no había podido librarse de una costumbre adquirida desde la niñez. Sin darme cuenta, mis ojos derramaron gruesas lágrimas, porque me sentí afectado al ver a la hija del Emperador de todas las Rusias reconocer los saludos de una multitud que no existía.

Tan pronto como el automóvil se alejaba, todos los de la casa me rodearon preguntándome mi opinión.

—El parecido es inmenso—les contesté—. Esta mujer es la Gran Duquesa Anastasia, o es un milagro. Pero no me atrevo a afirmar nada hasta que no haya hablado con ella.

Bien sabía yo que esta mujer no podía ser ninguna otra persona sino la Gran Duquesa. Sin embargo, todo me parecía tan increíble, que deseaba oirla hablar, observar sus maneras, combatir toda duda antes de declarar a la faz del mundo que estaba convencido que la Inválida llevaba realmente en sus venas la noble sangre de los Emperadores de Rusia. Cometer un error en asunto de importancia tan vital hubiera sido imperdonable. Con gran ansiedad esperé su vuelta.

Pasaron horas y la Gran Duquesa volvió al castillo; pero estaba demasiado cansada para conversar conmigo. Ambulé toda la tarde por el jardín divagando sobre lo que podría conversar yo con esta mujer. Me mandó decir que estaba dispuesta a recibirme al día siguiente. Como había recibido esta promesa varias veces anteriormente, comencé a dudar si llegaría alguna vez a hablar con la inválida.

El sol se estaba poniendo y sus reflejos multicolores iluminaban el lago. Estaba admirando el paisaje cuando me di cuenta de que alguien me observaba. Volviéndome, vi a la Gran Duquesa en la ventana de su cámara. Varios gorriones revoloteaban alrededor y aproximándose a Anastasia comían migas de la aristocrática mano.

Quedé allí paralizado. Mi mente retrocedió diez años. Los detalles de nuestro destierro en Siberia se presentaron ante mí. ¡Cuántas veces había yo admirado a la Gran Duquesa cuando ésta sonreía conmigo desde la ventana! La sonrisa que observaba yo era la misma de tantos años. No quedaba duda. Allí permanecí, como si estuviese clavado en la tierra, hasta que la Gran Duquesa se inclinó por última vez y salió de la ventana.

En la tarde del siguiente día, la Gran Duquesa, pues así la llamaré de ahora en adelante, me ordenó fuese a verla. Estaba recostada en un diván en su cuarto. Todavía me parecía cansada y nerviosa, pero afectó una sonrisa cariñosa. Me tendió su mano, que besé con veneración y me senté cerca de ella. Hablamos. Ni una sola vez me llamó por mi nombre; pero sí me habló en esa forma familiar que acostumbran las personas que se han conocido muchos años.

Yo había sido presentado bajo mi propio nombre. Hay varios miembros de mi familia en Europa, y la Gran Duquesa sabía exactamente quién era yo. Me habló de mi hermano y de mi hermana y se refirió a mi primo Sergio. Hablé con ella parte en alemán y parte en ruso. Ella me contestó en alemán mal hablado, pero comprendía todo cuanto yo la decía en ruso. Parecía no darse cuenta cuando pasaba yo de un idioma al otro.

Mis intenciones eran hacerle preguntas acerca del pasado; pero tantas veces como lo intenté se ponía tan nerviosa que era imposible hacerlo. Mencioné Tsarkoe Selo, la residencia imperial antes de la revolución, y su rostro asumió tal expresión de angustia, que cambié el asunto inmediatamente.

Ahora que me hallaba cara a cara con ella y hablándole, no necesitaré hacer pruebas. Sus ojos tenían aún la misma expresión, pura y cariñosa. Cada gesto, cada palabra, cada movimiento, su sonrisa, todas sus maneras, eran absolutamente los mismos. No podía yo notar en esta mujer la diferencia que generalmente se lleva a cabo entre los diez y ocho y los veinticinco años.

La única explicación posible es que los años pasados en hospitales y sanatorios, y la aflicción mental sufrida con los asesinatos en Ekaterimberg hicieran que continuase en estado de adolescencia en muchas formas, y así es cómo conserva todas las características de la niñez, que normalmente se pierden al llegar a la juventud.

En los tres días siguientes que estuve en Sión pasé varias horas con la Gran Duquesa Anastasia de Rusia. Desde que comenzó a hablar conmigo sus sospechas desaparecieron. Mas bien parecía alegrarse de tener con quien conversar.

Como he dicho anteriormente, me había propuesto hacerle ciertas preguntas acerca de su pasado, preguntas que probarían su identidad. Abandoné mi plan por completo, como lo hubiera hecho cualquiera que hubiera estado en mi lugar.

Repetidas veces esta mujer misteriosa había sido interrogada por amigos y enemigos, y no era prudente hacerla repetir una historia en extremo dolorosa. Esto y su nerviosidad hacía que cualquier pregunta de tal índole hubiera sido imprudente. Retornando de uno de nuestros paseos, la acompañé a su habitación. Al despedirme, la dije que me sentía muy feliz de verla después de tantos años. Quiso contestarme, pero el llanto se lo impidió.

—¡Fué tan horrible!...—murmuró únicamente.

No podía yo pensar en otra cosa que en consolar a la Gran Duquesa, que necesitaba distracción más que ninguna otra cosa, y en mis conversaciones con la enferma hice lo posible por distraerla. A pesar de la horrible tragedia, todavía conserva el buen humor habitual en ella en la Corte rusa, y a menudo reía cuando le contaba algún incidente chistoso.

Desde pequeño he tenido una pasión especial por hacer caricaturas de animales, y cuando éramos niños acostumbraba hacer caricaturas de los personajes que nos rodeaban, representándolos como animales. A la Gran Duquesa le encantaban mis dibujos de esos rusos. Cuando los Leuchtembergs le dijeron que yo había llegado, lo primero que dijo fué:

—Ese debe ser el que dibujaba los osos.

Me había llevado de Nueva York una serie de mis dibujos, algunos de los cuales hice en Siberia. Rió muchísimo al ver la serie, y cuando encontró los dibujados en Siberia se puso seria repentinamente, y con los ojos llenos de lágrimas me dijo:

—Usted hizo estos dibujos hace muchos años...

Yo contesté afirmativamente.

Los miró por breves instantes, y dándolos de lado se dedicó a ojear los más recientes.

Durante una de nuestras conversaciones mencionó al Kaiser. Cuando le pregunté qué le parecía la barba del Kaiser, se manifestó asombrada. No ha visto nunca un retrato del Kaiser en esa forma.

—¿Wilheim tiene barba?—exclamó—. ¿Y qué le pasó con el bigote.

—Ya el bigote no tiene el vigor de antes—repuse.

Rió mucho y dijo que no podía imaginar al Kaiser sin el bigote apuntando hacia arriba.

Se mostró muy interesada en América. Deseaba saber lo que hacía yo en ese país, y varias veces mencionamos la prohibición.

—¿Y usted no ha bebido vino en todos esos años?—me preguntó.

Contesté que durante los últimos años había bebido más que nunca, y me miró asombrada.

—¿Cómo puede usted beber, si la Ley lo prohibe? ¿Y los norteamericanos beben también?

Le dije que casi todos lo hacen, y la Gran Duquesa no acertaba a comprender cómo pudieran quebrantarse las leyes.

—El mal está—dije—en que son tantas las leyes en Norteamérica, que resulta imposible hacer algo sin que se quebrante alguna.

Cuando oyó esto la Gran Duquesa tuvo un acceso de risa nerviosa.

Después me preguntaba a cada rato que yo decía o hacía algo si estaba quebrantando alguna ley norteamericana.

Varias veces la llevé a pasear por el lago. Yo remaba y ella se sentaba en la popa del esquife. Me hablaba de mi hermana, a quien ella había visto dos o tres veces el año pasado, y me recomendó que fuese a verla.

Para sí misma, la Gran Duquesa no abriga esperanzas. Ni siquiera el estado de su salud parece preocuparla. No tiene planes para el porvenir, ni deseos de que se le reconozca por el mundo. Sólo quiere que su familia la reconozca, aunque ella quede envuelta en el misterio para los demás.

El Décimo Segundo Cuaderno de PARISINA

Acabamos de recibirlo.

Véase el resumen:

"Editorial". por C. D. de Battemberg.

"La Semana Argentina". "Vida Parisiense". "Entre los Bastidores del Music Hall" por Marcy Ducray. "Pintados por sí mismos", por E. Gómez Carrillo. "Historia de Carreras de Caballos", por René Richard. "Las últimas novedades de la Moda", con ilustraciones. "Teatros" (crónicas.) "Las Elegancias Teatrales sobre la escena", por Therese Clemenceu. "Los Matices de la Belleza", por A. Mar.

Además contiene bellas fotografías de distinguidas damas de la sociedad habanera y de altos funcionarios de nuestra representación diplomática.

PRECIO DE SUSCRIPCION

Anual. $5.00
Semestral. . . . . "3.00
Ejemplar suelto. . "0.50

De venta en las principales librerías y Almacenes de "El Encanto" y "Fin de Siglo".

Representantes:
AMARGURA No. 11
Teléfono A-9885.

TODO ESTA LISTO PARA ELECTROCUTAR ESTA NOCHE A SACCO-VANZETTI

AVENTURAS DE DOS CRUCEROS DE ALEMANIA

Se cumplieron trece años de la transferencia a Turquía del "Goeben" y del "Breslau"

UNA CAMPAÑA MOVIDA

La escapada de los dos barcos bloqueados por la escuadra inglesa fué fantástica

BERLIN, agosto 9 (S.R.) Cúmplense hoy trece años de la famosa transferencia de los cruceros alemanes "Goeben" y "Breslau" a Turquía, después de escapar a la tenaz persecución que le hizo la escuadra inglesa desde que abandonaron el puerto de Mesina, a raíz de la declaración de la guerra mundial.

La estratagema alemana de vender los buques a Turquía mientras que los aliados querían que fueran desarbolados, produjo una tempestad de protestas, alegándose que esa transacción sin precedentes en las leyes internacionales llevaba a la nación compradora a una violación clara de su neutralidad. Turquía, por su parte no atendió las demandas aliadas, y hay razones para suponer que la presencia de los dos buques de guerra en sus aguas tuvo una influencia considerable para decidirla a tomar parte del lado alemán-austriaco en el conflicto que entonces se iniciaba.

Cuando los barcos salieron de Mesina el 2 de Agosto, ya el almirante Souchon tenía conocimiento de la declaración de guerra entre Alemania y Francia, y al día siguiente el "Goeben" bombardeó dos poblaciones de la costa de Algería ayudado por el "Breslau", internándose después en el mar hacia el noroeste. A cincuenta millas de Bona, comenzó la persecución de los barcos por la escuadra inglesa necesitando tomar su plena velocidad de veinte y ocho nudos para ponerse a salvo, volviendo a Mesina para carbonear el día cinco. Las autoridades italianas ofrecieron algunas dificultades, y finalmente el seis por la tarde les invitaron a dejar el puerto, lo que hicieron llevándose al buque mercante de su misma bandera "General", para aprovisionamiento. El crucero inglés "Gloucester" iba a la caza, dirigiéndose el "Gloeben" y el "Breslau" a los Estrechos de Chanak, donde anclaron. Pocas horas después, varios cruceros ingleses bloqueaban la entrada, y sin que se haya explicado bien la forma los buques alemanes escaparon aprovechando un tiempo bastante neblinoso.

En mar abierto, comenzó una batalla en que no se cambiaron disparos, sino que los aparatos radiotelegráficos de los buques alemanes bloquearon a los ingleses no permitiéndoles que avisaran sobre su ruta, que por otra parte creían era hacia el Adriático mientras a toda velocidad se dirigían a Constantinopla.

Inmediatamente después de la llegada, las autoridades turcas comenzaron a preparar los buques para su entrada en la guerra, eliminando de la ciudad al Vice-almirante Limpus y su Estado Mayor que regresaron a Inglaterra y poniendo sus fuerzas navales y militares en manos de técnicos alemanes. Y en Octubre del mismo año hicieron su declaración contra los Aliados.

La suerte de ambos buques fué la siguiente: el "Breslau" voló al chocar con una mina y el "Goeben", tras muchas peripecias, fué llevado a Constantinopla bajo los términos de un armisticio después de estar prestando servicio en el Mar Negro.

La explicación dada por las autoridades navales británicas sobre la escapada de los dos buques, fué que los alemanes estaban en conocimiento de la clave secreta de la escuadra y sorprendieron los mensajes en que se avisaba al Almirantazgo de su presencia.

Otra vez las inundaciones en Arkansas dejan sin hogar a 25.000 personas

LITTLE ROCK, Estado de Arkansas, agosto 9.—(A. P.)— Apenas retiradas las aguas que inundaron la ciudad hace un mes y tras de haber sufrido los efectos deplorables de tres inundaciones, Arkansas City se veía esta noche amenazada de un cuarto diluvio con todas sus consecuencias.

Las copiosas lluvias del lunes hicieron llegar nuevamente la corriente del río a su máxima altura, y a través de la brecha abierta por la presión de las aguas en la cadena de diques se está inundando el distrito de los Condados de Desha y Chicot.

Ya casi destruídas por los anegamientos anteriores, las cosechas locales no sufrirán tanto, sin embargo, y los mismos problemas de auxilio serán menores. En dos Condados de Arkansas están concentradas veinticinco mil personas a las que socorren las agencias de auxilio.

Los gobernadores de los Estados de Arkansas, Mississippi y Louisiana se reunirán mañana en Nueva Orleans con el presidente de las comisiones de reconstrucción, para estudiar conjuntamente un plan concreto de control de las inundaciones que se pedirá al Congreso, en el próximo invierno, que se le lleve inmediatamente a la práctica. La reunión será el resultado de la reciente conferencia celebrada en esta ciudad por iniciativa del gobernador Martineau.

La única esperanza que tiene Arkansas City de salvarse del nuevo desastre estriba en el bajo nivel actual del Mississippi, pues éste puede recibir un gran volumen de agua del río Arkansas, lo suficiente para evitar que la inundación llegue hasta la ciudad. Si el Mississippi, contra todos los cálculos, no absorbe el caudal sobrante del Arkansas, la inundación abarcará hasta Lake-Village, por el Sur.

Los residentes de Arkansas City, después de hacer vida lacustre durante tres meses, empleando botes para todo, comenzaron a ver su ciudad en seco a mediados de julio. No se perdió tiempo en iniciar la limpieza de la población y en salvar cuanta propiedad se pudiera. Ciento ochenta y cinco casas fueron arrastradas por la inundación de abril. Otras muchas sufrieron averías grandes. Los agricultores de la región vieron inutilizados de tal modo sus esfuerzos para obtener una cosecha, por la triple inundación, que han desistido de lograr nada de la tierra este año.

ENTRE HOY Y MAÑANA, SIETE AVIONES SE DISPONEN A EMPRENDER EL VUELO DIRECTO ENTRE EUROPA Y AMERICA

El aviador inglés, capitán Courtney decidió comenzar el vuelo trasatlántico hoy de madrugada con el afán de no permitir que los aviadores alemanes y franceses le tomen la delantera

AVIADORES FRANCESES TRATAN DE VOLAR HASTA N. YORK

Dos aviadores alemanes saldrán mañana de Bremen para Nueva York y usarán por primera vez el telecompás neumático, que es un invento alemán, en vez del de inducción, que es eléctrico

EL INGLES COURTNEY QUIERE VOLAR HOY DE INGLATERRA A AMERICA

SOUTHAMPTON, Inglaterra, agosto 9. (A. P.) En vista de que son favorables las noticias del tiempo, el Capitán F. T. Courtney, aviador inglés, decidió esta noche comenzar su vuelo trasatlántico a las seis de la mañana del miércoles, en su hidroplano Dornier-Ballena.

Esta noche se hacían todos los preparativos para la partida, ya que el Capitán Courtney está ansioso de no permitir que los aeroplanos alemanes y franceses que también se aperciben para el vuelo se le adelanten.

El periódico "Daily Mail" dice que el Capitán Courtney no empleará el radio-goniómetro en su vuelo trasatlántico, navegando por los métodos ordinarios. El capitán Gourtney tendrá buen tiempo en las etapas de Irlanda a Terranova, según el anuncio hecho esta noche por el Bureau del Tiempo.

Es posible, dice también una nota del mismo centro, que el capitán tenga que capear una tormenta antes de llegar a Terranova, la que será la misma que se hizo sentir en Nueva York el lunes y la que avanza por el mar hacia aquel rincón canadiense.

La falta de noticias de los barcos en el Atlántico impide dar un informe más completo, aunque se sabe que la situación atmosférica entre Nueva York y Terranova "no es buena".

EL "COLUMBIA" CON LEVINE Y TRES APARATOS FRANCESES SE APRESTAN A VOLAR DESDE FRANCIA A NUEVA YORK

PARIS, agosto 9. (A. P.) Un diluvio semejante al que impidió que el monoplano "América" del comandante Byrd, encontrase el aeródromo de Le Bourget la noche en que llegó a Francia procedente de los Estados Unidos, causó hoy una demora involuntaria a los aeroplanos franceses que se preparan aquí para lanzarse sobre el Atlántico, en dirección a América.

La lluvia contínua impidió que dos de los aparatos hicieran vuelos de práctica, causando al mismo tiempo cierto desasosiego a los pilotos Maurice Drouhin, del "Columbia" y Leon Givon, del "Pájaro Azul" que aguardan ansiosos el informe propicio del Observatorio Meteorológico para iniciar su gran jornada.

Los dos nuevos competidores, el subteniente Paul Harascon, que piloteará el misterioso monoplano "Tango" y Dieudonne Coste, que volará en su Breguet, se aprovecharon de esta inacción forzada para avanzar en sus trabajos preparatorios. El "Columbia" y el "Pájaro Azul" fueron inspeccionados para estar en condiciones de salir en cualquier momento. Los tanques del primero están llenos de gasolina y Drouhin y Charles Levine, sus dos tripulantes, hállanse listos.

En los círculos de aviación se cree que el "Columbia" tiene más probabilidades que el "Pájaro Azul" y los otros dos aparatos, de llegar a las costas americanas. El Breguet de Coste es el principal competidor, en opinión de los expertos, que tiene el "Columbia", y tanto su piloto como su navegante, el teniente de navío Le Brix, de la armada francesa, representan una tripulación formidable por su inteligencia y su audacia.

La ruta que seguirán los cuatro aparatos es la del Norte de Irlanda hacia Terranova, o sea la misma de Lindbergh, Chamberlain y Bryd, recorrida a la inversa.

DOS AVIONES ALEMANES SALDRAN MAÑANA DE BREMEN A NUEVA YORK

DESSAU, agosto 9. (S. R.) Mañana jueves será la partida de los aviones Junkers para Norte América. Loose saldrá primero, siguiéndole Risticz, de modo que ambos harán la travesía casi al mismo tiempo, a pesar de las indicaciones de algunos técnicos que proponían que el segundo avión partiera doce o catorce horas más tarde a fin de que si el primero encontraba mal tiempo el otro pasara cuando ya hubiera calmado.

La gerencia de las fábricas Junkers informa que los aviadores que emprenderán el vuelo transoceánico de Este a Oeste no aspiran a los premios de 100,000, 75.000 y 25.000 marcos debido a que para ello se les exige no llevar más de trescientos treinta libras de carga útil.

Desde su salida de Bremen usarán el telecompás neumático, invento alemán, en vez del compás de inducción regulado por corriente eléctrica, pues la experiencia en los vuelos norte-americanos ha confirmado que el último está expuesto a las influencias perturbadoras del exterior. El nuevo telocompás regúlase neumáticamente quedando a salvo de las corrientes electrolíticas que se forman por la acción del agua salada.

55 UKRANIANOS FUSILADOS EN MOSCU

HELSINGFORS, agosto 9, (SR.)—Sábese que cincuenta y cinco ukranianos llevados a Moscú fueron fusilados sin formación de causa y sin permitírseles comunicarse con nadie. El Gobierno de Ukrania se dispone a formular una enérgica protesta por estos hechos.

MOVIMIENTO MARITIMO

NUEVA YORK, agosto 9.—Llegaron: el Orizaba, de la Habana; el Gefion, de Manzanillo.

FILADELFIA, agosto 9.—Llegó: el Cissy, de Tarafa.

NORFOLK, agosto 9.—Salieron el Jungshoved, de la Havana; el Mercedes de Larrinaga, para puertos cubanos.

Como Celestino Madeiros está Incluido en esta Terrible Ceremonia, la Ejecución será Triple, Siendo la Tercera de esta Clase en el Estado

HOY SE TOMARAN MEDIDAS ESPECIALES DE SALVAGUARDIA Y NADIE QUE NO ESTE PROVISTO DE PERMISO ESPECIAL PODRA ACERCARSE A LOS CENTINELAS COLOCANDOSE REFLECTORES PARA ILUMINAR TODOS LOS LUGARES CERCANOS

PARECEN PERDIDAS TODAS LAS ESPERANZAS DE SALVAR A LOS DOS REOS

PRISION DE CHARLESTOWN, en Massachusetts, agosto 9.—(A.P.) Hállanse terminados los preparativos para la electrocución de Nicola Sacco y Baltolomeo Vanzetti en cualquier momento después de la media noche de mañana miércoles, o sea en la noche del 10 al 11, mientras los abogados de los dos reos continuaban en los tribunales la lucha para salvarlos.

Poco queda por hacer en la Casa de la Muerte de esta Penitenciaria. Desde hace una semana espera la trágica silla eléctrica. Todas sus piezas han sido inspeccionadas y aceitadas y el aparato eléctrico revisado. Horas antes de la ejecución, los funcionarios de Charlestown harán una postrera inspección al lúgubre patíbulo, pero probablemente esta visita será secreta.

Se han extendido invitaciones para la ejecución en perspectiva, al alcaide de la penitenciaria de Massachusetts, al segundo alcaide, al médico de la prisión, al cirujano general, al médico forense, a un periodista y a otras personas que designará el alcalde.

Como Celestino Madeiros estará incluído en el fúnebre acto, será ésta la segunda ejecución triple efectuada en Massachussetts. Probablemente actuará como verdugo Roberto Elliott, ministro ejecutor de la justicia de los estados de Massachussetts, Pennsylvania, Nueva York y Nueva Jersey. Goza Elliott reputación de ser maestro en su terrible arte, habiendo realizado numerosas ejecuciones en los últimos años. Cobra por cada ejecución, $150.

Se han tomado precauciones especiales en la prisión. Hoy se podía entrar, como todos los días, pero mañana será difícil el acceso. Se aumentará la guardia y sólo se autorizarán visitas inaplazables.

Al aproximarse el momento tremendo de la electrocución se despejarán los alrededores de la cárcel, y nadie que no tenga permiso especial podrá acercarse a los centinelas. Hoy por la tarde fueron enviados varios reflectores que en la noche del miércoles se colocarán en las azoteas y puntos estratégicos de modo que iluminen completamente las calles próximas, permitiendo la defensa absoluta de las paredes de la prisión, especialmente en la Casa de la Muerte, inmediata a una de aquéllas.

Esta noche se colocarán guardianes armados de rifles junto a las paredes exteriores de la prisión, como una medida más de precaución. Se sabe que los guardianes serán reforzados con cierta cantidad de ametralladoras que se emplazarán en puntos estratégicos a las seis y media de la mañana del miércoles.

En sus celdas aisladas, Sacco y Vanzetti están listos a pasar su última noche completa en este mundo, salvo acontecimientos posteriores, en la misma forma que las anteriores desde que fueron llevados a aquélla. Ninguno de los dos comió los alimentos que les llevaron. En una celda cercana, Celestino Madeiros, que será electrocutado al mismo tiempo que ellos, se pasa el día en la cama, levantándose solamente para comer. Sacco está en huelga del hambre hace tres semanas. Vanzetti ha ayunado muchos días, pero en otros, ha comido.

La esposa de Sacco le hizo hoy una visita. Su llegada produjo intensa excitación, y cuando los fotógrafos pretendieron hacerle una fotografía, su acompañante, Amio Coda, se abalanzó sobre ellos. Los periodistas se interpusieron y un policía acudió. Le fué negado a Coda permiso para visitar a Vanzetti.

En las visitas de los días pasados la esposa de Sacco ha hablado mucho con Vanzetti, pero no se sabe el tema.

PARECE PERDIDA TODA ESPERANZA DE SALVACION

BOSTON, agosto 9 (AP)—La posibilidad de que se conceda una nueva prórroga de vida a Sacco y Vanzetti parecía esta noche cada vez más difícil y más remota, en opinión de los que mejor conocen el caso y su situación actual. Esta creencia se basa en la siguiente declaración dada por el Gobernador Fuller horas después de haberle visitado el abogado defensor de los reos, Arthur Hill:

"Pendientes recursos legales del Tribunal Supremo de Massachusetts, el nuevo abogado defensor de Sacco y Vanzetti me ha rogado una prórroga de vida para los reos, con objeto de dar tiempo a ese tribunal para que estudie las cuestiones legales que implican los recursos aludidos, y pueda fallar. He tomado el asunto en estudio".

El abogado Hill hizo esta apelación ante el Gobernador por la tarde, basándola en que la acción legal para impedir la ejecución de los dos condenados, señalada para cualquier momento después de terminar la actual prórroga o respiro (12 de la noche del miércoles) está todavía pendiente ante el Tribunal Supremo del Estado.

Al mismo tiempo, se anunció en la Casa del Estado que la reunión regular del Consejo Ejecutivo del Gobernador fijada para el jueves, ha sido adelantada para mañana. Si se concede la nueva prórroga, el Gobernador tiene que actuar de acuerdo con el Consejo, y el hecho de que éste haya anticipado para mañana su reunión, es interpretado como significativo de que se dará cuidadosa consideración a la súplica.

La nueva gestión en que el abogado Hill basa su ruego de prórroga al Gobernador, fué la apelación al Tribunal Supremo del Estado, en pleno, contra el fallo adverso del magistrado Sanderson, el lunes, negando un recurso de error. El magistrado Sanderson anunciará mañana por la tarde si autoriza o no la apelación al Pleno del Tribunal.

Previamente el juez Webster Thayer, que rechazó ayer la solicitud de nuevo juicio, también declaró hoy sin lugar otras mociones de la defensa al negar igualmente la revocación de la sentencia de muerte y conceder una demora de la ejecución.

Como en los fallos hay excepciones el letrado defensor apelará al Tribunal Supremo, aunque Mr. Hill dice que todavía tiene el recurso de acudir a los tribunales de Distrito, de Circuito y Supremo de los Estados Unidos, y que no dejará de hacerlo en el caso de que los magistrados estatales fallen también en su contra.

Ninguna de las gestiones tendrá, el único objeto de demorar la ejecución, y en el caso de que se conceda otra prórroga, Hill seguirá su serie de apelación con la mayor rapidez que sea posible.

Una manifestación de simpatía hacia Sacco y Vanzetti efectuada hoy ante la Casa de Gobierno de Massachusetts dió lugar a numerosas detenciones. Muchos individuos llevando letreros alusivos a la condena y con brazales de luto recorrían las aceras próximas al edificio, mientras los policías y guardias les vigilaban, interviniendo al fín y procediendo a las detenciones.

La huelga de mediodía de los gremios de costura y ropas no tuvo las proporciones que se anunciaba. Los jefes gremiales celebraron un mitin y aprobaron una solicitud de perdón dirigida al Gobernador Fuller, pero no declararon la huelga, aunque hicieron saber que los obreros que así lo quisieran, podían no trabajar, pero el movimiento no se generalizó.

Las policías del Estado y municipal continuaron hoy sus precauciones extraordinarias contra los posibles desórdenes. Los rumores de que habían sido robados varios cartuchos de dinamita en diversos lugares resultaron infundados, pero motivaron que se estableciera una guardia muy severa en todos los almacenes de explosivos dentro y fuera de la ciudad.

MUSSOLINI HA INTERVENIDO EN FAVOR DE LOS REOS

ROMA, agosto 9.—(U. P.)—"Desde hace mucho tiempo me vengo interesando personalmente en el asunto Sacco-Vanzetti y he hecho todo lo posible, dentro de los límites de las prácticas internacionales, por salvarlos del patíbulo", dice Mussolini en una carta que ha dirigido al padre de Nicolás Sacco, que solicitó su mediación.

TAMBIEN INTERVIENE HENRY FORD

DETROIT, agosto 9.— (A. P.)—"Haya sido o no justo el juicio de Sacco y Vanzetti, los dos radicales de Massachusetts no deben ser ajusticiados', dijo hoy Henry Ford expresando una vez más su criterio adverso a la pena capital.

—No sé mucho sobre lo ocurrido en los tribunales acerca de este caso—manifestó el multimillonario de los automóviles baratos—. Pero si hay dudas sobre la equidad de su juicio, que se les conceda otro, pero de todos modos, no se les debe matar. No podemos aprobar que la sociedad haga lo que no nos permitimos a nosotros mismos, individualmente. Matar seres humanos es siempre un acto de venganza. No puedo verlo de otra manera.

Creo que Sacco y Vanzetti no deben ser ejecutados. La sentencia de muerte puede ser revocada sin que se anule el veredicto de culpabilidad, lo que ofrecería una oportunidad para pesar las nuevas pruebas que se ofrezcan en favor de los dos reos. Siempre que un hombre es culpable, la prisión protege a la sociedad contra él. Y si no lo es, estando encarcelado siempre se tiene ocasión de reunir nuevas pruebas y vindicar su persona, rectificando así el error que se pueda cometer.

SIGUEN LAS PROTESTAS EN TODO EL MUNDO

BOSTON, agosto 9.— (A. P.)—Hoy se ha encontrado una bomba de dinamita conectada con un reloj que la haría estallar en un momento dado en un edificio abandonado inmediato a la Sub Central de Correos de la calle Madison, en esta ciudad. La máquina infernal fué encontrada gracias a que un individuo oyó el tic-tac del reloj, y, curioso, indagó, avisando a la policía. Varios cartuchos de dinamita estaban en una caja de zapatos, conectados por alambres con un reloj despertador. El jefe de los inspectores postales dijo hoy que estaba informado de que se iban a hacer grandes daños a las propiedades del Gobierno.

En Nueva York la policía montada tuvo que disolver esta noche una manifestación de simpatizadores de Sacco y Vanzetti que se dirigía a la Casa Consistorial, por la calle 15 y la Quinta Avenida. La formaban unas dos mil personas cuando la policía a caballo se atravesó en el camino y forzó la dispersión de los manifestantes. La manifestación fué el último acto de protesta de un día en que muchos millares de obreros abandonaron sus trabajos y asistieron a una serie de mítines de protesta. Ha habido varios estimados de los huelguistas, diciendo unos que cuatrocientos mil y otros que medio millón. La policía afirma que no llegaron a cien mil. Se pronunciaron protestas violentas.

En Tampa se leyeron en las tabaquerías manifiestos en que se pide a los obreros que participen en la huelga de veinticuatro horas, de protesta contra la ejecución de Sacco y Vanzetti. Los directores de los gremios dicen que quince mil tabaqueros dejarán sus labores el jueves.

En Newark, Nueva Jersey, la policía negó los permisos para celebrar mítines, y en Scranton los simpatizadores de los dos reos que pensaban marchar hacia las minas de carbón, tuvieron que dispersarse.

En Chicago hizo explosión una bomba, en una iglesia italiana, encontrándose además una máquina

(Continúa en la pág. DIECIOCHO)

HOTEL ALAMAC

Broadway esquina a calle 71, New York

EL HOTEL PREDILECTO DE LOS CUBANOS Y DE LOS HISPANOS EN GENERAL

Es modernísimo, elegante, económico, a prueba de fuego, y está en el corazón de Nueva York cerca de todas partes.

Su "chic hispano" es insuperable e inconfundible.

Y quién no se deleitó con la magnífica Orquesta del Alamac, intérprete de nuestros clásicos danzones?

Los precios del Alamac, al alcance de todos, son los siguientes:

Cuarto sencillo para 1, $4.50. Para 2 personas: $6. Cuarto doble, para 1 ó 2, $8. Por mes, $150.

TODOS CON BAÑO Y DUCHA

Departamento de sala, un cuarto y baño y ducha, desde $200 al mes.

Hay también departamentos con 3 ó 4 alcobas, además de la sala y con 3 baños, a precios de verano.

Cocina moderna y criolla bajo la experta dirección de un excelente cocinero español.

Intérpretes y sirvientes de habla española.

Atención especial a la clientela hispana.

VA VD. A EUROPA

Diríjase antes a la OPEN ROAD TRAVEL SERVICE, oficinas en el Hotel Alamac; son representantes autorizados de las principales Compañías Navieras. La Open Road Travel Service, le facilita el medio de hacer su viaje cómodo; hacen sus reservaciones en el barco que deseen, atienden al vise de sus pasaportes, trasbordo de equipajes, etc., etc. Su larga experiencia y relaciones con las compañías de vapores, hace que la Open Road sea un factor importante al pensar usted viajar. Los precios de pasajes son EXACTAMENTE los que rigen en las Compañías de Vapores, siendo todo el servicio de la Open ROAD COMPLETAMENTE GRATIS. Oficinas en Londres y París.

Dirección a:
ANTONIO AGUERO
GERENTE HISPANO
LAZ-MANAGEMENT

PRESIDENTES Y GENER GRAND LUXE
LOS MEJORES Y MAS LUJOSOS CIGARROS DE CUBA
PIDALOS EN TODAS PARTES

LA PERFECCION EN LA INDUSTRIA CIGARRERA CUBANA
OVALADOS NACIONALES OVALADOS
PRONTO A LA VENTA

M.E.C.D. 2016

DIARIO DE LA MARINA

FUNDADO EN 1832.
DIRIGIDO HASTA 1919 POR DON NICOLAS RIVERO Y MUÑIZ
DIRECTOR: JOSE IGNACIO RIVERO Y ALONSO

Editado por la Compañía DIARIO DE LA MARINA, (S. A.) cuyo programa consiste "en la defensa de los intereses generales y permanentes de la Nación cubana, de los especiales de la colonia española establecida en la misma y de la unión y armonía entre los diversos elementos que conviven en el país". — Art. 1o. de los Estatutos.

Presidente: Conde del Rivero.
Secretario: Manuel Abril y Ochoa. Tesorero: Joaquín Pina.
Administrador: José Sobrino y González

OFICINAS:
Habana. . . . . DIARIO DE LA MARINA.
Nueva York. . . . Broadway at 71 st St.
Madrid. . . . . . Ave. de Pi y Margall 11.
París. . . . . . 61 Boulevard Hausemann

PRECIOS DE SUSCRIPCION

HABANA		PROVINCIAS		EXTRANJERO	
1 mes	$ 1.60	1 mes	$ 1.70	1 año	$21.00
3 id.	„ 4.80	3 id.	„ 5.00	3 meses	$ 6.00
6 id.	„ 9.00	6 id.	„ 9.50	6 id.	„11.00
1 año	„18.00	1 año	„19.00		

SUSCRIPCION DOMINICAL
Sólo para el extranjero
(Países comprendidos en la Unión Postal)
6 meses. . . . . . $ 4.20
1 año . . . . . . $ 8.40
(Países no comprendidos en la Unión Postal)
6 meses. . . . . . $ 5.00
1 año. $10.00
Esta suscripción sólo da derecho al número de los domingos.

TELEFONOS:

Quejas de Suscriptores	M-8404	Deportes	M-4339
Anuncios Económicos	A-3856	Secretaría de la Empresa	M-7714
Anuncios Administración	A-5334	Secretaría de la Dirección	M-9783
Redacción	A-0301	Fotógrafo	M-6344
Repórters	M-1934	Imprenta	M-9665

PASEO DE MARTI 103. APARTADO 1010. CABLE: DIARIO. HABANA
MIEMBRO DECANO EN CUBA DE "THE ASSOCIATED PRESS"

EDITORIALES

ORIENTANDO LA OPINION

El General Machado, entre las múltiples labores que viene realizando desde la presidencia de la República, no descuida una a la cual prestaron muy poca atención los anteriores Jefes del Ejecutivo, con manifiesto daño del país: la de encauzar y dirigir la opinión pública, encaminándola por los derroteros más favorables a la nación en cada etapa del desarrollo de ésta. Pocos jefes de Estado hn mantenido una comunicación más constante, franca y directa entre el alto pensamiento del Gobierno y todas las clases de la sociedad, no para halagarlas y atraerlas con elogios más o menos merecidos y promesas más o menos realizables, sino con el fin de hacerles conocer íntegramente los propósitos y las miras del Ejecutivo, someterlas al juicio de las personas de capacidad y de experiencia y obtener, bien la aprobación de las iniciativas gubernamentales, bien la corrección de las mismas en algunos aspectos, bien el conocimiento de otras nuevas, sugeridas por elementos competentes y de buena fe.

De aquí que el General Machado hable en público con frecuencia, cada vez que tiene oportunidad y se encuentra frente a oyentes en disposición de comprender su pensamiento, de meditar sobre sus palabras y de prestar una colaboración útil a los altos fines que persigue. Sus discursos en ningún caso deben estimarse como alardes oratorios ni como piezas destinadas a hacer admirar su facundia o su dominio de los problemas que aborda, sino como un trabajo más que se impone en el cumplimiento de sus deberes de gobernante, para formar una opinión ilustrada respecto de cuestiones fundamentales que interesan al país. Por eso, sus palabras son, siempre que las pronuncia en actos de cierta trascendencia, dignas de estudio y de comentario. Persigue con ellas un fin, útil y patriótico desde el punto de vista en que se halla colocado, y van rectamente a plantear un problema y a indicar la solución que juzga más conveniente. Otros presidentes y Jefes de Estado confían a terceras personas la tarea de formar opinión sobre los planes y la política—la alta política nacional—del Gobierno. El General Machado, sin duda para que su pensamiento sea interpretado más fiel y exactamente, no cede a nadie la expresión de sus ideas, salvo en muy contados casos, y echa sobre sí la tarea de exponerlas. Es un vocero de la opinión, no un orador de mitin ni de academia.

En la entrevista que celebró ayer en Palacio con los elementos que fueron a expresarle el aplauso público por la fundación de las Escuelas de Comercio, el Presidente aprovechó la oportunidad, como en otros casos, para exponer ideas que deben ser tomadas muy en cuenta porque trazan normas muy adecuadas a los momentos actuales. Dos de ellas han sido ampliamente tratadas por el DIARIO DE LA MARINA en recientes artículos, de manera que encontrándonos de perfecto acuerdo con las mismas, nos interesa destacarlas y contribuir a su divulgación.

Dijo el General Machado, en los términos más claros y rotundos, que no estamos en período propio de hacer política, sino obra de administración y de buen gobierno, encaminada especialmente a resolver los problemas económicos que tenemos delante. La prórroga y el proyecto de reforma constitucional tienen por principal finalidad, la primera, establecer un período de tregua y de calma políticas, durante el cual el Gobierno y el país en íntimo contacto y estrecha colaboración, estudien y resuelvan multitud de cuestiones urgentes de beneficio general; y la segunda separar por espacios más largos los períodos electorales, para poder hacer en el intermedio obra de administración.

Si empezamos—dijo el Presidente—con un politiqueo prematuro, la prórroga carece de razón de ser y se perderán sus principales beneficios, exponiéndonos a que los fondos públicos no se empleen útilmente, sino con miras electorales. Esto, agregó, ni le conviene a Cuba ni yo estoy dispuesto a permitirlo. El DIARIO DE LA MARINA, recuérdenlo nuestros lectores dedicó no hace mucho un editorial a sostener una tésis muy semejante o exactamente igual a la del señor Presidente, ¿cómo extrañarse, pues, de que la aplaudamos con calor y la secundemos con el mayor entusiasmo?

El otro extremo, no menos importante, de los tratados por el Presidente, que nos regocijó de la manera más viva, fué el de que de ningún modo debemos persistir en la vieja política económica —anti-económica sería mejor decir—, tan perniciosa para Cuba, de reducir nuestra producción a dos artículos: caña y tabaco. Hay que ir a una industria y una agricultura variadas, con miras a producir para el consumo, no sólo para la exportación, dijo el General Machado. De acuerdo, de absoluto acuerdo. Ese es el caballo de batalla del DIARIO y como tal, volveremos sobre él, con la complacencia no sólo de nuestra conformidad de pareceres con el jefe del Ejecutivo, sino de la admirable propaganda que éste realiza a favor de soluciones salvadoras para la República.

EN DEFENSA DE LOS PEQUEÑOS INDUSTRIALES

Recientemente, a propósito de las gestiones que la Federación Nacional de Detallistas viene realizando para simplificar la recepción del impuesto del uno y medio por ciento sobre las ventas y entradas brutas, sugiriendo al efecto la conveniencia que para el fisco, los contribuyentes y los consumidores entrañaría la sustitución del actual complicado y engorroso mecanismo burocrático por un recargo adicional a las importaciones, que se encargarían de cobrar las aduanas, hubimos de aludir a los recursos presentados a la Secretaría de Hacienda por varios encomenderos del Matadero Industrial, a los que se les exige el pago del susodicho impuesto por la venta de cueros, sebo y menudencias, no obstante hallarse expresamente exceptuados del pago de tal tributación por la ley que la creó. La exigencia, según nos escribe un encomendero, va más allá de los términos apuntados. Tiene carácter restroactivo, y se pretende nada menos que los encomenderos hayan de abonar el uno y medio por ciento sobre las ventas de los productos precitados desde la fecha en que comenzó a regir la ley respectiva, es decir, desde el 1o. de diciembre de 1922. ..

El artículo XIII de la ley de fecha 9 de octubre de 1922, en su apartado 4o., que se refiere a las personas, entidades y productos exceptuados del pago del uno por ciento, posteriormente elevado al uno y medio, dice así: "Los productos agrícolas cuando sean vendidos directamente por sus cultivadores. El azúcar y las mieles en cualquier forma que sean vendidas o revendidas, tratándose, desde luego, de azúcar centrífuga, y el azúcar refino y turbinado cuando se destinen a la exportación.—Las aves, huevos, leche, queso, mantequilla y carbón vegetal, cuando la venta se haga por el fabricante o productor directamente.—El ganado del país, cuando la venta o transacción sea hecha por el ganadero, y la carne no importada, cuando la venta se efectúe por el encomendero al por mayor." El Reglamento para la ejecución de la precitada ley reproduce los anteriores preceptos en el apartado 4o. de su artículo IV.

Del contenido de los preceptos preinsertos se desprende de un modo indubitable, claro y terminante, que no exige el menor esfuerzo para la recta interpretación y aplicación del texto legal, que el legislador quiso expresamente sustraer a los rigores de la exacción los productos de la industria nacional. La comprobación de este espíritu proteccionista la encontramos en los apartados 5o. y 6o. del propio artículo XIII, que exceptúan también del pago del impuesto a los exportadores de materias primas total o parcialmente manufacturadas, excepto las mieles, a los artículos manufacturados sujetos al pago del impuesto especial afecto al empréstito de $35.000.000 (tabacos, cigarros, picaduras, fósforos, bebidas y licores). En el caso de las exenciones a que se contrae el apartado 4o. del artículo XIII, el espíritu proteccionista tiene una amplitud mayor que la de favorecer a las industrias, ya que tratándose de artículos de primera necesidad la excención tiende a beneficiar a los consumidores.

La claridad y precisión inconfundibles de los preceptos legales y del espíritu que los inspira, no han bastado, sin embargo, a contener la voracidad de los agentes fiscales. Alarmados, sin duda, por la baja de las recaudaciones registrada en el anterior ejercicio económico, se han dado a la tarea de apurar los resortes constrictores para aumentar los ingresos. Han olvidado, empero, en este caso, que la merma en los ingresos fiscales no obedece a ocultaciones o morosidad por parte de los contribuyentes ni a falta de diligencia por lo que respecta a los servidores de la administración pública, sino sencillamente a la disminución de la potencialidad adquisitiva del pueblo, merced a la intensa depresión económica que padecemos. Su celo extremado los lleva a poner en acción la leyenda mitológica de Saturno devorando a sus propios hijos, pretendiendo que la República, en esta época de general penuria, exacerbe la miseria popular y acabe por devorar al pueblo cubano.

El impuesto del uno y medio por ciento sobre la venta bruta, aun sin exagerar las medidas para su percepción, es un azote popular. Las molestias que sufre el comercio y la industria, con ser grandes y perturbadoras en grado superlativo, resultan en realidad insignificantes comparadas con el recargo que padece el pueblo en el costo de cuanto ha menester para el sostenimiento de la vida. El postulado económico demostrativo de que la elevación del precio de un artículo amengua su consumo, desconocido u olvidado por los legisladores al establecer tributos que imponen gravámenes onerosos a los artículos de primera necesidad que constituyen la base alimenticia de las masas populares no pudientes, lo conocen, en cambio, por experiencia práctica los detallistas, en diario contacto con las clases menos acomodadas.

La exuberancia de las recaudaciones fiscales a expensas de la miseria popular no es ni puede ser un principio de buen gobierno. Los cueros, el sebo y las menudencias tienen más concomitancias con la carne de las que pueden tener la leche, el queso y la mantequilla. Sin duda por esta deducción de sentido común el legislador no se creyó obligado a especificar que los residuos de las reses vacunas disfrutarían de las exenciones señaladas a los productos industriales de esas especies, no concibiendo que el extremado celo de los agentes del fisco llegara a establecer tan sutiles distingos. Y puesto que ahora se trata de fomentar la industria ganadera, propendiendo a restaurar una de nuestras más próvidas y cubanísimas fuentes de riqueza, y el actual Secretario de Hacienda ha reconocido públicamente la injusticia que para el hombre de escasos recursos entrañan los impuestos indirectos sobre los artículos de primera necesidad, es ocasión propicia para que alguien con autoridad bastante se encargue de contener la voracidad de los agentes fiscales, que tratan de extremar los rigores del flagelo popular representado por el impuesto del uno y medio por ciento.

LA ACTUALIDAD

NO NOS OLVIDEMOS DE NUESTRAS MUJERES

La reforma constitucional, avanza. Camina más aprisa aún que el ferrocarril. Ninguna protesta, si no es de adhesión. Entusiasmo y aplausos por doquiera. El mismo cable nos transmite, desde el exterior, palabras de alabanza...

Sólo las mujeres—tan unidas en la magna obra de la revolución—asisten con pesadumbre a este desfile de los días y escuchan complacidas, pero con tristeza, esos justos parabienes que todo el país dedica, loando esas iniciativas, al Congreso y al Gobierno.

¿Por qué este dolor íntimo de nuestras compañeras?

Para la mujer cubana—he aquí la base de esta íntima pena—no habrá reforma alguna, desde el punto de vista político. Ella, que supo cooperar en la labor cruenta de la guerra, luchando en la ciudad y en la manigua mano a mano con el hombre ¡no tiene derecho a seleccionar sus gobernantes! He aquí una resolución cruel. He aquí una terrible injusticia...

Nuestras mujeres—que han logrado independizarse de la tutela masculina, pues ganan ya su sustento, luchan en las profesiones liberales y administran su peculio—son, dentro del campo político, menos ¡ay! que un antiguo esclavo, analfabeto todavía...

Los días corren: la reforma está en marcha...

Yo levanto una vez más mi voz en defensa de este derecho, que es—no les quepa a Uds. duda—patrióticamente sagrado...

L. FRAU MARSAL

¿Por qué ha fracasado ruidosamente la Conferencia naval de Ginebra, convocada por el Presidente Coolidge?

¿QUE MIRAS TENIAN LOS ESTADOS UNIDOS AL REUNIR LA CONFERENCIA?

¿QUE PENSABA DE ELLA INGLATERRA?

(Por TIBURCIO CASTAÑEDA)

El Departamento de la Guerra de los Estados Unidos había presentado al Presidente Coolidge desde fines del año pasado un presupuesto de construcciones navales que llegaba a 400 millones de pesos distribuido en 5 años, el cual descabalaba las cuentas del Presupuesto y las aspiraciones de Mr. Coolidge de disminuir los impuestos en la cantidad de 300 millones de pesos al año.

Pensó desde luego el Presidente de los Estados Unidos que si se podía llegar con las Naciones de Europa a una disminución de construcciones navales de guerra, no había necesidad de cumplir el Programa Naval de los Estados Unidos.

Pero no debió ser, no fué desde luego, ese propósito de economía en las construcciones navales lo único que guió al Presidente Coolidge a pensar en la convocatoria de la Conferencia naval de Ginebra, sino la deliberada determinación de obtener la igualdad, la paridad, para usar esta palabra empleada en la Conferencia, entre la flota de Guerra de los Estados Unidos y la de la Gran Gretaña.

Eso no lo dijo Mr. Coolidge en la Convocatoria o Invitación, pero sí surgió a los primeros intentos de Inglaterra de tratar del número de cruceros y su tonelaje que deseaba mantener siempre en activo servicio.

La primera sesión de esa Conferencia, mal llamada de desarme naval, que en efecto era para armarse hasta los dientes, hasta donde pudiesen hacerlo los Estados Unidos e Inglaterra, se celebró en Ginebra el día 20 de Julio último, durando esas Conferencias hasta el 5 del corriente mes de Agosto.

El nombre técnico de construcción naval que se dió a esa Conferencia fué de "Conferencia para limitar el númtero de buques de guerra auxiliares."

Mientras se trató de la conctrucción de submarinos y destroyers en las primeras sesiones, no hubo grandes dificultades, porque en realidad esos buques son una excepción, si se les compara con los cruceros que son por los poderosos cañones hasta de 8 pulgadas que pueden montar esta clase de buques, verdaderos galgos de las escuadras, por la gran velocidad que puelen alcanzar.

Los Delegados de los Estados Unidos propusieron desde el primer momtento que el número de toneladas, total, de los buques cruceros, había de ser de 300,000, tanto para los Estados Unidos como para Inglaterra y de 150,000 a 180,000 toneladas para Japón, pudiendo construir esos buques del númtero y tonelaje que se quisiera, según las necesidades nacionales; armando esos buques de la manera que se desease.

¡Alea jacta est! la suerte está echada, pudieron decir a un tiempo los Estados Unidos y la Gran Bretaña ante esa proposición amtericana, porque ya se vió, bien a las claras que los Estados Unidos deseaban, igualando su flota de cruceros a la de Inglaterra, disminuir el poder naval mundial de la Gran Bretaña, comparado con el suyo, porque es evidente que con la extensión a todo el mundo, puede decirse, a Europa, Asia, Africa, América y Oceanía del poderío de Inglaterra que deberá ser sostenido y vigilado, los Estados Unidos que fuera de América no tienen territorios, podían escojer cualquier punto del globo para dar jaque a Inglaterra, que no podía rerirar sus buques de defensa naval de todas las partes del mundo.

De suerte que con igual númtero de tonelaje de cruceros navales, menores de 10,000 toneladas, que eran los comprendidos en la Conferencia naval de Ginebra, puesto que de esos de 10,000 toneladas ya se trató en la Conferencia Naval de Washington de 1920-21, tenían los Estados Unidos la supremacía naval de guerra del mundo.

Y a partir de ese momento de la proposición de igualdad o paridad de los cruceros menores para los Estados Unidos e Inglaterra, ya se vió que Inglaterra no podía ceder en modo alguno.

Desde entonces puede decirse que Inglaterra "hizo que hace", porque siguió las discusiones en Ginebra, pero se desentendió de ellas y preparó el Gobierno Británico el viaje del Príncipe de Gales y del Princije Jorge, acompañados del Primer Ministro, Mr. Baldwin, a Canadá, que en efecto se realizó dos semanas antes de darse por fracasada la Conferencia de Ginebra.

Y ya Japón se upó y empezó a pedir nada menos que 350,000 toneladas de cruceros menores, en vez de los 150,000 a 180,000 que habían propuesto para él los Estados Unidos, diciendo Japón, no construirían ningún crucero con cañones de 8 pulgadas hasta 1936.

No se quiso perder más tiempo, porque Inglaterra no quiso consentir en modo alguna la igualdad o paridad de cruceros de menos de 10,000 toneladas con los Estados Unidos.

Le importó poco a la Gran Bretaña que Japón se sumase a los Estados Unidos en sus proposiciones, sin duda tratándose de vengarse de la ruptura de la alianza anglo-japonesa, por los ingleses, en la víspera de la Conferencia Naval de Washington el 1920, que tanto favoreció a los Estados Unidos.

Frente a estas dificultades invencibles, pensaron los Delegados ingleses proponer el aplazamiento de la Conferencia, y entregar a los respectivos Gobiernos las actas de la Conferencia, para que estudiando con la debida detención los problemas allí surgidos se viese si era posible llegar a un acuerdo definitivo ,sobre el cual habían cifrado esperanzas.

Acordaron tamtbién los Delegados de las tres Naciones que a ser posible se reunieran en 1921, antes de que empiece en ese año el plazo para la construcción de grandes buques con sujeción a lo acordado en la Conferencia de Washington de 1920-21.

Y para evitar sin duda murmuraciones de las demás Naciones, acordaron decir que tomaron parte en esa Conferencia de Ginebra, que ellas no consideran como terminados los esfuerzos para lograr la limitación de armamentos, sino que, por el contrario, se proponen llegar a un acuerdo.

Las últimas palabras de los Delegados fueron: que harán lo posible para que esa limitación de armamentos asegure una eficaz y tangible economía, compatible con la defensa de las Naciones respectivas.

En el fondo la cuestión principal y la que no es posible resolver de ninguna manera, es que los Estados Unidos quieren tener la misma Marina de guerra que Inglaterra a lo cual no se prestará ésta nunca, porque además no sería justo, dada la muchísima mayor extensión marítima de Inglaterra y sus Colonias, que los Estados Unidos y las suyas.

CURACION . . . . . Por G. Cabral

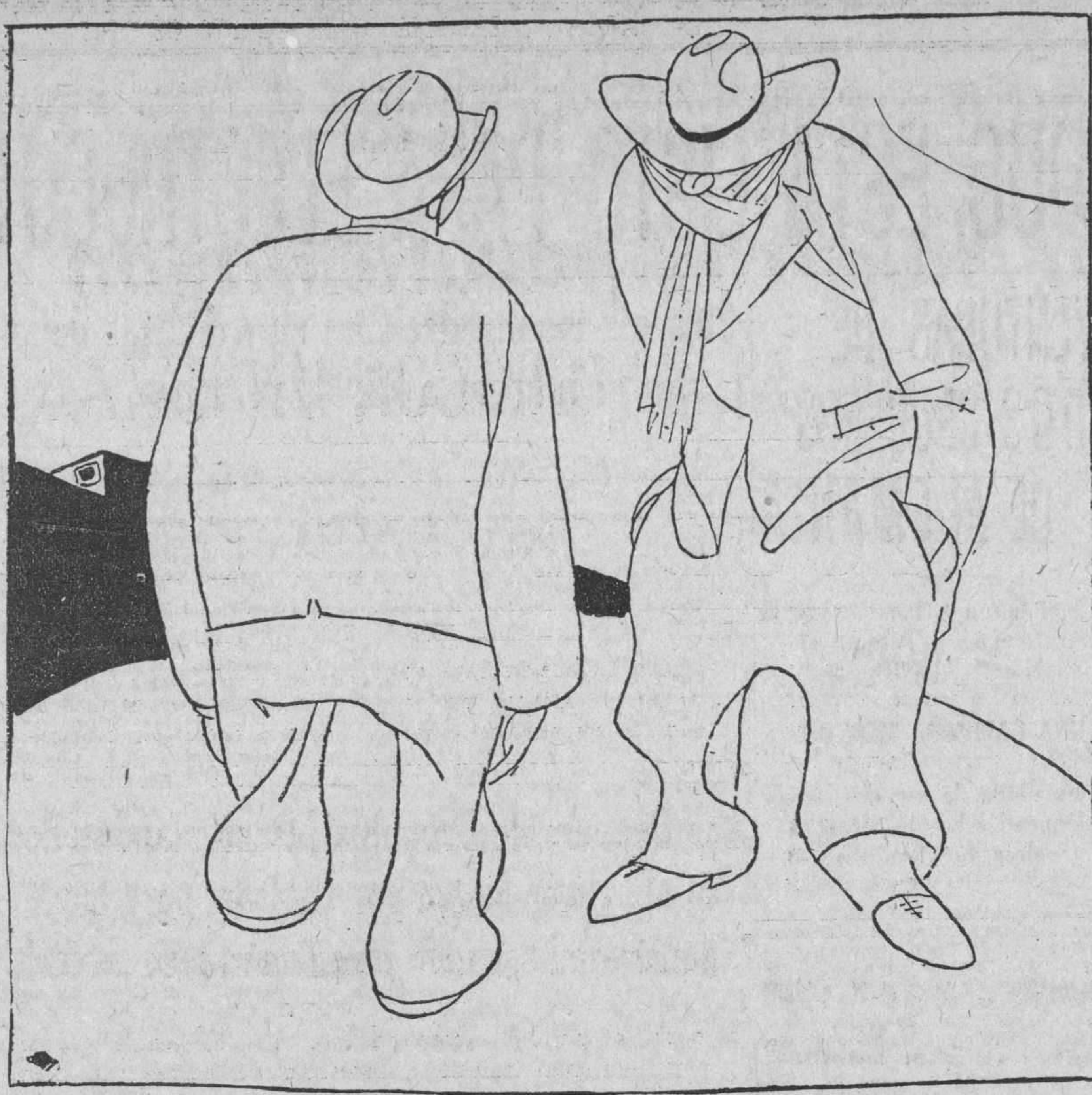

—El doctor me dijo que en dos semanas me pondría en condiciones de andar por mi pie.
—¿Y lo hizo?
—¡Cómo no! Tuve que vender mi auto para pagarle las visitas.

(De "El Excelsior", Méjico)

A TRAVES DE LA VIDA

POR HECTOR DE SAAVEDRA

LONDRES.

Yo he visto en la Habana la "Feria de Muestras" y el famoso desfile de las "Carrozas Anunciadoras", que aisladamente eran interesantes, pero que en la forma que discurrieron por el Malecón y el Prado recordaban las antiguas y desorganizadas procesiones que tras de la Vírgen tardaba media hora en aparecer San José, y así, a trechos, todas las partes hasta el final que cerraba con broche de oro la caballería de los "malojeros". He visto no pocas exposiciones de productos y hasta un barco cargado de muestras. Por último todos los hoteles están llenos de vidrieras que presentan las más avanzadas exquisiteces en el arte de vestirse, calzarse y rodearse de cosas tan bellas como inútiles que constituyen la vida frívola y amable.

Pero lo que no había visto, hasta ahora, era lo que Londres está mostrando en el "Olympia" bajo el título de "Advertising Exhibicion" que es en el fondo una exposición de artículos, pero no fría y vulgarmente presentados, sino la exhibición de ellos por medio del arte de advertirlos. Ven ustedes en esta forma un progreso que estudia la psicología del comprador y el ingenio y la experiencia del que vende?

Recuérdese que en la Habana, un distinguido miembro de la Sociedad "El Encanto", fué el primero que ingeniosamente, por medio de una nota social o un párrafo literario, atraía la atención del lector del DIARIO DE LA MARINA que se tragaba luego de muy buena gana el anuncio de alguna especial tela para vestidos o la llegada de los últimos modelos que remitía de París la muy querida dama Ana María Borrero. El éxito de estos escritos-reclamos, se comprobó con los imitadores que surgieron. Me dirán ustedes que en las tiendas puede haber muy buen personal honrado y trabajador, pero que la cultura literaria del que escribía para "El Encanto" no se encuentra fácilmente. Y tendrán razón porque si Don Luis Somines no fuera un artista de refinado gusto y no poseyera el bagaje de conocimientos que prestan los libros, no podría darle el interés que despierta su "Miscelánea" que aquí, en París, me leo con el conocimiento de que van a hacerme reir las ocurrencias que no sé de dónde saca el distinguido compañero.

Pues este triunfo del ingenio sobre "la materia bruta" lo han estimado los organizadores de la "Advertising Exhibition" como si fuera un problema de sociología. Un artículo, por ejemplo, estaba confiado a los "living models" que lo usaban o empleaban, como si fueran, en vez de modelos o maniquíes vivientes, personas que con entera libertad mostraban el objeto sin pretensiones de exhibirlo. El Duque de York que allí estaba vió cómo una muchacha preparaba sandwichs utilizando tres o cuatro máquinas automáticas que le cortaban el pan y lo tostaban, le presentaban las lascas de jamón le daban los huevos, la mantequilla y la mostaza y le facilitaban el trabajo que ella hacía indiferentemente y como si nadie estuviera viéndola. El duque, que probablemente no ha hecho un sandwich en su vida, se interesó con aquello, se comió un "emparedado" y ordenó que le mandaran a su palacio un ejemplar de cada máquina. Esto último lo leí en el periódico, porque no estaba yo codeándome con Su Alteza para oir sus disposiciones. Pero sí le ví comer el sandwich, como se acostumbra a hacer en todo el mundo y en Inglaterra a toda hora del día.

En la Exhibición no hay prospectos ni apariencia comercial. Es la percepción de los objetos por medio del razonamiento, del ejemplo y del espíritu de imitación que hay en el hombre y en el mono. Mientras menos se propone un artículo más deseos hay de adquirirlo. Esta psicología ha llevado a los promotores de estos reclamos al arte de anunciar sin parecerlo. Lo que atrae y subyuga es ver cómo funciona una máquina, cómo se viste un hombre elegante y cómo se prepara una mesa para doce cubiertos. Todo el mundo, luego, quiere hacerlo igual.

Repito que nunca hubiera creído que el reclamo podía presentarse tan habilidosamente. Una vez, en el boulevard vi caer al suelo a un hombre poseído de un ataque epiléptico. Se retorcía y echaba por la boca gran cantidad de. espuma. Daba horror verlo. Se acercó la gente, lo recogieron y lo llevaron a la farmacia que estaba enfrente. El farmacéutico lo reconoció con cuidado, miró la espuma, la palpó y dijo:

—Esto es jabón.

Entonces el hombre se levantó tranquilamente del asiento y dijo al público allí aglomerado:

—Sí señores. Jabón... Excelente jabón, para la cara, las manos y para el baño. Hace espuma como ninguno y lo vende Durand y Durand, perfumistas, 13 rue du Renard.

London, 22 de Julio.

CARTA SEMANAL DE LONDRES

(Por Andrew Blackmore)

Londres, Julio de 1927.

LOS FUNCIONARIOS CIVILES DEL ESTADO Y LOS OBREROS

Los primeros efectos de la nueva Ley sobre Disputas industriales (Trades Disputes Bill) se están sintiendo ahora. Una de las cláusulas de esta Ley prohibe a los funcionarios civiles del Estado afiliarse a ninguna agrupación que incluya obreros que no estén al Servicio de la corona. La misma cláusula también prohibe que las Uniones o Sociedades constituídas por funcionarios de Estado se asocien a cualquiera organización industrial o política extraña a su propio gremio. La Unión de Funcionarios de Correos, que cuenta setenta mil miembros y es la mayor organización de trabajadores al servicio del Estado, ha sido la primera en anunciar su acatamiento a las restricciones impuestas a las Sociedades obreras por la nueva Ley.

Esta ha sido la rápida contestación dada por líders conscientes de su responsabilidad a una pequeñísima Sección que reclamaba oposición a la nueva Ley. El resultado de esta decisión será que las 9,000 libras aproximadas que se reunían anualmente por la Unión para fines políticos, ingresarán de aquí en adelante en la casa común de la misma. Esta Unión venía pagando anualmente unas £440 en derechos de afiliación al Congreso de Asociaciones Obreras (Trade Union Congress) y una cantidad parecida al Partido Obrero; ambas contribuciones dejarán pronto de pagarse. Otras varias Sociedades de Funcionarios Civiles del Estado serán muy pronto requeridas de adoptar resoluciones análogas y en conjunto el Partido Laborista perderá los derechos de afiliación que percibe de más de cien mil empleados agremiados del Estado.

FORTUNAS EN CUADROS

Se viene diciendo con frecuencia desde hace algunos meses que la empobrecida Gran Bretaña se va poco a poco desprendiendo de sus tesoros artísticos, y hace poco hasta se expresó la queja de que los comerciantes en antigüedades establecidos en Londres tienen muy poco que hacer porque los dueños de cuadros y otros objetos de valor los están empaquetando y enviando al otro lado del Atlántico para su realización. Estas quejas parecen ser cuando menos bastante exageradas si se considera que una colección de 29 cuadros enviada desde Montreal a Inglaterra hace pocos días, ha producido en las famosas subastas de la casa Christie de Londres, la enorme cantidad de £136.011.

Es, por lo que vemos, imposible pronosticar con un grado siquiera aproximado de certeza el precio que alcanzará un cuadro "de fama". El título "Pinkie", del pintor Lawrence se vendió no hace mucho por la crecida cantidad de £77,000, mientras que algún otro de sus cuadros al parecer de igual mérito, acaso no alcanzará en subasta sino algunos cientos de libras esterlinas. Un cuadro de Turner, que en 1870 se vendió en £2,688 y veinte años después en £8,610, fué objeto en las subastas de Christie de una postura inicial de £21,000 y fué rematado en 30,450 libras esterlinas. En cambio en la misma subasta un cuadro de Rubens, que en 1911 fué valorado en 6,500 guineas, solo alcanzó 2,100 guineas, y "La Ghirlandaja" de Rosetti solo obtuvo 800 guineas, a pesar de haberse vendido en 3,000 hace 30 años. Pero sean los que quieran los caprichos del mercado, no se advierten señales de que los comerciantes británicos en objetos de arte estén a punto de cerrar sus establecimientos; y una casa como la de Christie, que puede dar salida a tesoros artísticos a razón de cerca de 200,000 libras esterlinas en un solo día, tiene en realidad bien poco motivo de queja.

LA VANIDAD Y LA SALUD

El extremo hasta el cual se preocupa ahora el Estado de la salud del obrero resaltó en varios discursos pronunciados en el reciente Congreso del Real Instituto de Sanidad. En su discurso presidencial el Ministro del Interior, Sir William Joynson Hicks, hizo alusión al alto grado alcanzado por el aseo y la higiene en la gran mayoría de las fábricas modernas. Ha habido,—dijo—un progreso considerable en las condiciones generales de las fábricas y de los obreros de algunos años a esta parte. Esto se advierte sobre todo entre las mujeres. El antiguo prototipo de la obrera de fábrica y a la que se conocía por la ropa ordinaria que vestía y por su aspecto miserable, ha desaparecido casi por completo; y el fabricante moderno hace cuanto puede para contribuir a elevar el nivel de la higiene privada entre su personal. Un caso gracioso fué citado por el Ministro del Interior. La Gerencia de una fábrica, de productos alimenticios tenía mucha dificultad en conseguir que las obreras tuvieran siempre las manos todo lo aseadas que convenía para la clase de trabajo que desempeñaban. En vista de ello se ofreció gratis a todas las que quisieran los servicios de una manicurista. La vanidad hizo lo demás y no hubo más quejas. La obrera que se llegó a ver con las manos perfectamente pulidas de allí en adelante las tuvo siempre limpias y bien atendidas. Sin embargo, hay todavía un buen número de fabricantes que no están a la altura de los requerimientos modernos en lo tocante a limpieza, ventilación, sanidad, y para hacer frente a estas excepciones será preciso someter pronto al Parlamento una nueva legislación de fábricas.

EL RECORRIDO DE FERROCARRIL MAS LARGO DEL MUNDO

Teniendo en cuentas las dimensiones de su territorio, es extraño que Inglaterra detenga el record de los recorridos ferroviarios sin parada.

En el continente europeo el record de esta clase lo ostenta el expreso París-Bruselas, con un recorrido de 193 millas, mientras que en América el recorrido seguido más largo es el del llamado "Siglo vigésimo" entre Bufalo y Cleveland de 189 millas. El "Great Western Railway" desde hace algún tiempo tiene un servicio rápido sin parada alguna de 225 y media millas, entre Londres y Plymouth; pero más recientemente el escenario de los largos recorrido se ha trasladado del Oeste al Norte de Inglaterra.

Durante cerca de cuarenta años ha existido una rivalidad amistosa entre las dos empresas ferroviarias que sirven respectivamente la parte oriental y la occidental del litoral que va del Sur al Norte de Inglaterra; pero en 1895 la competencia entre ambas llegó a ser tan intensa que convinieron en no seguir adelante y en uniformar sus horarios correspondientes al recorrido del viaje a Escocia. Con la adopción más tarde de tipos de locomotoras más potentes el espíritu de rivalidad volvió a nacer. El día 11 de este mes de julio el tren de la Compañía "London and North Eastern" que sale de la estación de Kings Cross (Londres) a las 9.50 de la mañana, hizo sin detenerse el recorrido hasta Newcastle-on-Tyne, distancia de 268 millas, en el espacio de 329 minutos. A las 10 de la mañana del mismo día el expreso de la compañía "London Midland and Scottish" salió de la Estación de Euston (Londres) para hacer sin parada el recorrido hasta Carnforth ciudad del Condado de Lancashire, distante de Londres 236 y media millas, y tiempo del recorrido fué de 265 minutos.

Si se mira a las distancias la Compañía L. N. E. se lleva la palma; pero la Compañía L. M. S. contesta que el expreso Londres-Carnforth sin parada será un tren diario mientras que el de Londres-Newcastle solo funcionara 5 días por semana. En ambos servicios sin embargo, han sido necesarios complicados arreglos de señales. Entre Londres y Newcastle el tren pasa cerca de ochocientas señales y más de doscientos sirvientes de la Compañía vigilan su paso desde sus puestos. Otro hecho digno de anotarse es el de que el maquinista elegido por la Compañía para aguantar este viaje sin interrupción de cinco horas y media es un hombre de 63 años.

MAS PICARDIAS

Hoy pondré el paño al púlpito para seguir tratando de las adulteraciones, las falsificaciones y otras picardías, con las cuales se gana dinero en los Estados Unidos. Por suerte, si hay pillos en este país, también hay una Comisión Federal de Comercio que descubre y publica sus fechorías, y una respetable, prestigiosa y desinteresada Asociación Nacional de Medicina que es el terror de los fabricantes de "patentes" para robar al prójimo doliente.

En el ramo de joyería, ya se jugaba sucio en la antigua Roma, y por esto de ella data el que se exija que los artículos sean de "ley". En Inglaterra existe esta garantía desde hace cerca de siete siglos, desde el año 1238, y la hay en las principales naciones del Continente europeo. En los Estados Unidos se ha legislado bastante sobre la materia.

En esta ciudad hay todos los años de 20 a 40 sentencias de Tribunales por falsificación de joyas, y ahora están pendientes de examen en la Comisión Federal de Comercio unos 50 casos, originados por términos ambiguos que se inventan para hacer creer al comprador que una alhaja es de oro.

Mr. Ernest, que forma parte de la Junta del Gremio de Joyería, ha dicho que, no bien los Tribunales condenan algún término por fraudulento y prohiben que se use, los ladrones inventan otro para seguir engañando.

Hay en el mercado un lápiz de bolsillo, marcado como si fuese de 14 quilates, y en realidad sólo su parte superior lo es; el resto no tiene más que una ligera capa de oro. Hay candeleros cubiertos con una capa de plata, debajo de la cual hay acero, cemento y plomo; pero están marcados como fuesen totalmente de plata.

Años atrás, cuando el platino sólo costaba 10 dollars por onza, no era popular; nadie pedía alhajas de ese metal. Pero cuando la onza se puso a 150 dollars, a las mujeres les entró la "fatiga" del platino. Y los defraudadores las hacen felices con una liga en la que hay un 40 por 100 de oro blanco a 14 dollars la onza y un 60 de platino a 150 dollars la onza, y ponen esta marca: "Platino, 18 quilates"; como si toda la pieza fuese de este metal.

Y, ahora, pasaremos a otros ramos. En el **Harper's Magazine** se publicó en Diciembre último que ciertas corbatas azules, mientras están en la tienda y en una parte sombría, se resignan a ser azules; pero cuando son expuestas a la luz pierden el color dentro de algunas horas.

Pocos artículos son tan imitados y falsificados como la seda. El doctor Henry Harap expone estas y otras manipulaciones delincuentes en su libro **Educación del consumidor,** que es casi tan divertido como **Los tres mosqueteros,** de Alejandro Dumas. Se emplea nombres que engañan, como sedalina (en inglés, **Silkhaline**), "satén del labrador", etc. Se mojan ciertos materiales de algodón en una solución de seda pura y pasan por seda. Como el valor de ésta depende, entre otras cosas, de su peso, se le aumenta de una manera artificial para venderla más cara; un baño en una sal mineral convierte una libra en tres, y, por supuesto, este baño echa a perder la mercancía, que dura poco.

Se venden, como de lino puro, toallas que son mezclas de algodón y de lino. Hay pañuelos de lino irlandés que no lo son más que en un 50 por 100. Y con los nombres de lino francés, lino de Killaoney, "linene", "blaxon" y "linon", se le coloca al consumidor mercancías en las que el lino está ausente.

También se roba en las pieles. La de conejo blanco, que es baratísima, pasa por armiño, y la de ese mismo animal, teñida, pasa por chinchilla; la de liebre, blanca, o teñida, pasa por zorra. A algunas pieles se les pone pelo artificial. Las jóvenes bonitas, que van muy orondas con abrigos que les han costado relativamente poco, no llevan encima una prenda, sino una estafa.

Capítulo de calzado. Por largos años se había entendido por "cuero de encina" el curtido con la cáscara de ese árbol. Este ya no se usa más que para los zapatos muy caros; pero se le sigue dando ese nombre al del calzado barato, que tiene suelas de color claro, parecido al del "cuero de encina".

Calcetines y medias. De todo lo fabricado, en este renglón, el año 19, como de seda pura, sólo el 17 por 100 lo era; el 74 era seda mezclada con otros materiales, y el 9 seda artificial. A ésta y a la que contiene sales metálicas para aumentar el peso, las deteriora el sudor y también la exposición a la luz solar.

Los fabricantes de ropas hechas no dan importancia a la calidad del paño que compran para hacerlas, según un informe de la Oficina Nacional de Comercio Interior y Extranjero. Procuran agradar al comprador con el color y con el corte. Hasta en los fluses—o **suits,** como dicen aquí—, que son de alto precio, el paño es con frecuencia de calidad inferior.

El proteccionismo aduanero entra por mucho en estas prácticas para engañar al público. Sin duda, también donde no existe ese proteccionismo se dan picardías; en Londres, como dije en otro artículo, analizadas las 34 muestras del cacao que había en el mercado, se probó que sólo 8 eran de cacao puro.

Pero el proteccionismo desmoraliza al productor. Este, gracias al arancel, que obliga al consumidor a comprar el artículo nacional, porque el extranjero es demasiado caro, roba en el precio. De esto a robar en la calidad no hay más que un paso.

Se puede ganar dinero vendiendo el algodón como algodón y la lana como lana; pero lo elegante para esos productores, a los cuales el partido republicano ha entregado el consumidor de este país, es vender el algodón como lana y como seda.

Antonio ESCOBAR

Nueva York, Agosto.

TELEFONOS DEL "DIARIO"

PARA QUEJAS Y SUSCRIPCIONES LLAMESE A LOS NUMEROS

M-8404 y A-5334

M.E.C.D. 2016

LOS "CUBS" DIVIDIERON HONORES CON LOS "ROBINS" Y LOS "PIRATAS" LE GANARON A LOS "GIGANTES"

Mañana Daremos por Nuestro Aparato Magna Vox la Pelea Uzcudun-Delaney

LOU GEHRIG SALVO LA LECHADA DEL NEW YORK CON UN BATAZO CUADRANGULAR EN EL NOVENO INNING

Lou Gehrig Dió un Jonrón y Evitó la Lechada de su Club

Pero los Atléticos ganaron el juego a los Yankees con anotación de 8 por 1, carreraje que hicieron con una buena paliza de trece hits que le propinaron a los pitchers Ruether y Pipgras. Walberg dejó al New York en seis hits.

FILADELFIA, agosto 9.— (A. P.)— El trigésimo octavo circuito de Lou Gehrig en el noveno inning del juego de hoy, impidió la primera lechada para los Yankees en el año, pero en nada afectó el triunfo de los Atléticos, por score de 8 a 1. El batazo de Gehrig lo coloca ahora con tres jonrones por encima de Ruth Dutch Ruether, comenzó pitcheando por el Nueva York, pero tuvo que dejar el box a Pipgras después de seis innings. Todos los hombres de Mack dieron hits. Pero Cobb y French dieron tres cada uno, un doble y dos singles. Rube Walberg contuvo a los Yankees en seis hits.

NEW YORK

	V.	C.	H.	O.	A.	E.
Combs cf.	4	0	1	0	0	1
Koenig ss.	3	0	1	3	1	1
Ruth lf.	4	0	0	2	1	0
Gehrig 1b.	4	1	2	10	0	0
Meusel rf.	3	0	0	1	0	1
Lazzeri 2b.	4	0	1	3	2	0
Dugan 3b.	4	0	0	1	4	0
Collins c.	4	0	0	4	1	0
Ruether p.	2	0	0	0	2	0
Pipgras p.	1	0	1	0	1	0
Totales	33	1	6	24	12	3

FILADELFIA

	V.	C.	H.	O.	A.	E.
Bishop 2b.	5	1	1	3	5	0
Hale 3b.	4	0	1	1	2	0
French rf.	5	2	3	1	0	1
Cobb cf.	5	1	3	3	0	0
Cochrane c.	3	1	1	4	0	0
Dykes 1b.	2	0	1	12	0	0
Wheat lf.	2	1	1	1	0	0
Galloway ss.	4	1	1	2	6	0
Walberg p.	4	1	1	0	0	0
Totales	34	8	13	27	13	1

Anotación por entradas:

New York . . . . 000 000 001— 1
Filadelfia . . . . 011 003 12x— 8

SUMARIO

Two base hits: Gehrig, Cobb, Dykes, French, Cochrane, Walberg. Home run: Gehrig. Sacrifices: Cochrane, Yale, Dykes. Double play: Galloway, Bishop y Dykes. Quedados en bases: New York 7; Filadelfia 9. Bases por bolas: Ruether 3; Pipgras 1; Walberg 2. Struck out: Ruether 3; Pipgras 1; Walberg 3. Hits: Ruether 7 en 6; Pipgras 6 en 2. Pitcher perdedor: Ruether. Umpires: Vangraflan, Rowland y Connolly. Tiempo: 1:40.

Helen Jacobs, una lindísima chiquilla que se ha revelado como otro prodigio tennístico de California, patria de Helen Wills

ASOCIACION AMERICANA

Resultados de los juegos celebrados ayer en este circuito:

Primer juego:

	C.	H.	E.
Kansas City	4	8	1
Columbus	3	9	0

Baterías: Murray y Peters; Rumbro, Withem y Bird.

Segundo juego:

	C.	H.	E.
Kansas City	13	16	2
Columbus	5	11	2

Baterías: Zinn y Shinault; Biemiller, Withem y Ferrell, Bird.

Primer juego:

	C.	H.	E.
Milwaukee	3	7	2
Toledo	10	11	1

Baterías: Johnson, Eddelman y McMenemy; Palmero y O'Neill.

Segundo juego:

	C.	H.	E.
Milwaukee	6	11	1
Toledo	4	8	2

Orwoll y Young; Pfeffer, Ryan y O'Neill.

(10 innings)

	C.	H.	E.
St. Paul	3	7	0
Louisville	1	7	3

Baterías: Betts y Gaston; Moss y Meyer.

Minneapolis e Indianapolis no jugaron por la parada de Lindbergh; mañana jugarán un double header.

LIGA INTERNACIONAL

Brame, lanzador del Jersey City, le propinó los nueve ceros al Syracuse dejándolo en dos hits. El Buffalo le ganó un doble juego al Reading. A continuación van los resultados de los únicos juegos que había señalados:

	C.	H.	E.
Rochester	1	11	1
Newark	7	12	0

Baterías: Horne y Head, McAvoy; Moore y Manion.

	C.	H.	E.
Syracuse	0	2	0
Jersey City	4	6	1

Baterías: Hallahan, Stout y Mancuso; Brame y Smith.

Primer juego:

	C.	H.	E.
Buffalo	2	7	2
Reading	1	9	1

Baterías: Struker y Devine; Woodgie y Sengstock.

Segundo juego:

	C.	H.	E.
Buffalo	11	12	2
Reading	2	8	3

Baterías: Falk y Pond; Hansen, Rouprich y Davis.

LOS CUBANOS EN EL NORTE

A continuación damos los score de los cubanos que jugaron ayer en los juegos celebrados en las ligas menores:

	V.	C.	H.	O.	A.	E.

Palmero pitcheó del Toledo contra el Milwaukee al que sólo le permitió siete hits, ganando el Toledo diez por tres.

Los cubanos de la Liga del Este no jugaron.

UZCUDUN VS DELANEY

Mañana pelean en el Yankee Stadium, Paulino Uzcudun y Jack Delaney en el star bout, y Sammy Vogel contra Hilario Martínez, es decir los dos más grandes boxeadores que tiene España, que son prenda de orgullo de nuestra raza en las lides boxísticas, por lo que nos disponemos a dar por nuestro aparato Magna Vox todos los detalles de ambos combates, especialmente el de Paulino con Delaney. La Associated Press y United Press nos trasmitirán por hilos directos desde el mismo ring side todo cuanto ocurra, y nosotros comenzaremos a informar desde las 9 de la noche.

Paulino Uzcudun pesó ayer 189 1-2 libras y sigue preparándose

A pesar del grano y de la pequeña hinchazón que tiene en el dedo pulgar

NUEVA YORK, agosto 9 (A. P.) —Un pequeño pedazo de papel guardado cuidadosamente en el bolsillo de Jack Delaney, cuando el guerrero de Bridgeport abandonó su campo de entrenamiento para prepararse para la batalla con Paulino Uzcudun, distrajo completamente la atención de Tex Rickard de cuanto se relacionara con la eliminación de Chicago por lo menos unos cuantos minutos.

El papel, que es la formal renuncia por Delaney del campeonato de peso ligero completo, deberá ser entregado a la Comisión Atlética de Nueva York el jueves por la mañana, pues en caso contrario no se permitirá a Jack que suba al ring del Stadium de los Yankees esa noche, de acuerdo con lo dispuesto por los solones del boxeo.

Aunque Pete Reilly compareció hace dos semanas ante la Comisión y recibió permiso para retirarse de las filas de pugilistas de peso ligero completo a fin de poder tomar parte en matchs de peso completo, la Junta ha pedido que se le entregue la renuncia por escrito. Hace algún tiempo, dijeron, el título de peso pluma de Johnny Dundee fué renunciado solamente por su manager, pero más tarde fué reclamado por el luchador, basándose en que nada sabía acerca de la supuesta abdicación. La reclamación de Johnny se dejó sin lugar, pero los miembros de la Comisión no han olvidado el incidente.

Reilly declaró hoy que Delaney tenía escrita su renuncia y que la llevaba a Nueva York. Delaney iba a pasar la noche en Holyoke antes de venir a esta ciudad para dar una sesión en Madison Square Garden mañana. La Comisión se reunirá en sesión extraordinaria el jueves por la mañana.

A pesar del grano que le ha salido en el antebrazo izquierdo a Paulino Uzcudun, así como de la ligera hinchazón que tiene en el dedo pulgar izquierdo el leñador vasco continuaba haciendo hoy los preparativos para la lucha que determinará probablemente el rival de Jack Sharkey en el primer encuentro de peso completo que se celebre durante el invierno próximo. El terrible español que noqueó a Harry Wills en su último bout, pesaba solamente 189 1|2 libras hoy, o sea varias menos que en cualquiera de los matchs anteriores.

Delaney espera pesar 177, o sea dos libras más que el mínimo de peso de la división de peso completo.

Los Dodgers de Brooklyn fueron blanqueados en el primer match por Carlson, pero luego ganaron el segundo juego con score de 5x4

El double-header fué presenciado por una multitud de cuarenta mil personas, teniéndose necesidad de emplear la fuerza pública para contener a los fanáticos.

LOS CUBS LE HAN GANADO A LOS ROBINS TRECE JUEGOS

CHICAGO, agosto 9.— (A. P.)— El Brooklyn redujo hoy algo la delantera del Chicago en la Liga Nacional, forzando a los Cubs a dividir un double header, mientras los Piratas derrotaban a los Gigantes. Los Cubs dieron una lechada a los Robins en el match inicial, pero perdieron el segundo juego con score de 5 a 4.

Un público de más de cuarenta mil personas presenció el desafío siendo necesario utilizar la fuerza pública para contener a los fanáticos, y el umpire Hart convino con los capitanes de ambos clubs en aplicar reglas especiales de terreno.

Jess Petty y Hal Carlson sostuvieron un duelo de pitchers en el primer encuentro, obteniendo el segundo su novena victoria para los Cubs. Este ha sido la novena lechada que han recibido los Robins en la temporada actual. Hasta ahora los Cubs han ganado treces de los quince juegos celebrados con el Brooklyn.

Guy Bush fué bateado duramente en el cuarto y quinto innings del segundo desafío, cuando los Robins acumularon los hits que les dieron todas sus carreras. Clark reemplazó a Doak cuando se produjo un rally amenazador por los Cubs en el quinto.

Score del primer juego:

BROOKLYN

	V.	C.	H.	O.	A.	E.
Carey, rf.	4	0	0	2	0	0
Stutz, cf.	4	0	2	1	0	0
Hendrick, 1b.	4	0	1	8	1	0
Partridge, 2b.	4	0	0	4	2	0
Barrett, 3b.	3	0	1	2	0	1
Felix, lf.	2	0	0	0	0	0
Butler, ss.	3	0	1	2	3	0
Henline, c.	3	0	1	5	2	1
Petty, p.	2	0	0	0	1	0
Herman, (1)	1	0	0	0	0	0
Ehrhardt, p.	0	0	0	0	1	0
Clark, p.	0	0	0	0	0	0
Totales	30	0	6	24	10	2

(1) bateó por Petty en el octavo.

CHICAGO

	V.	C.	H.	O.	A.	E.
Adams, 3b.	3	1	1	2	2	0
English, ss.	1	0	0	2	5	0
Scott, rf.	4	0	2	0	0	0
Wilson, cf.	3	0	0	3	0	0
Stephenson, lf.	4	1	2	2	0	0
Grimm, 1b.	3	0	0	13	0	0
Hartnett, c.	3	0	1	3	1	0
Beck, 2b.	3	0	0	2	3	0
Carlson, p.	3	0	0	0	2	0
Totales	27	2	6	27	13	0

Anotación por entradas:

Brooklyn . . . . 000 000 000—0
Chicago . . . . 000 100 01x—2

SUMARIO:

Two base hits: Barret, Scott. Sacrifices: English, 2. Double plays: Adams a Grimm; English a Beck a Grimm; Butler a Partridge a Hendrick. Quedados en bases: Brooklyn, cuatro; Chicago, 6. Bases por bolas: Carlson, 1; Petty, 1; Ehrhardt, 1; Clark, 1. Struck out: Carlson, 2; Petty, 4. Hits: Petty, 5 en 7 innings; Ehrhardt, 1 en 1|3; Clark, 0 en 2|3 Pitcher perdedor: Petty. Umpires: Hart, Rigler y Jorda. Tiempo: 1.35.

Score del segundo juego:

BROOKLYN

	V.	C.	H.	O.	A.	E.
Carey, rf.	4	0	0	1	1	0
Statz, cf.	5	1	2	3	0	0
Hendrick, 1b.	5	2	1	11	1	0
Felix, lf.	3	1	1	1	0	0
Barrett, 3b.	4	1	2	1	2	0
Partridge, 2b.	4	0	2	4	5	2
Butler, ss.	3	0	1	1	4	0
Deberry, c.	3	0	1	5	0	0
Doak, p.	1	0	0	0	0	0
Clark, p.	2	0	0	0	1	0
Totales	34	5	10	27	14	2

CHICAGO

	V.	C.	H.	O.	A.	E.
Adams, 3b., 2b.	5	1	2	2	4	0
English, ss.	4	0	1	1	4	0
Heathcote, rf.	3	2	2	5	0	0
Scott, rf.	2	0	0	0	0	0
Wilson, cf.	5	0	2	2	0	0
Stehphenson, lf.	5	1	4	0	1	0
Grimm, 1b.	5	0	3	9	1	0
Hartnet, c.	0	0	0	1	0	0
González, c.	4	0	0	4	2	0
Beck, 2b.	3	0	1	3	1	0
Tolson, (1)	1	0	0	0	0	0
Pick, 3b.	0	0	0	0	1	0
Bush, p.	2	0	1	0	1	0
Brillheart, p.	1	0	0	0	0	0
Webb, (2)	1	0	0	0	0	0
Jones, p.	0	0	0	0	1	0
Totales	41	4	16	27	16	0

(1) bateó por Beck en el séptimo.
(2) bateó por Brillherat, en el octavo.

Anotación por entradas:

Brooklyn . . . . 000 320 000—5
Chicago . . . . 012 010 000—4

SUMARIO:

Two base hits: Stephenson; Grimm, 2; Barrett; Heathcote; Butler. Stolen bases: Hendrick, 2; Statz. Sacrifices: Doak; English. Double plays: Partridge a Butler a Hendrick; Butler a Partridge a Hendrick. Quedados en bases: Brooklyn, siete; Chicago, 12. Bases por bolas: Bush, 2; Clark, 1; Brillherat, 2. Struck out: Doak, 1; Bush, 1; Clark, cuatro; Brillheart, 3. Hits: Bush, 8 en 4.2|3; Brillehart, 1 en 3.1|3; Jones 1 en 1; Doak, 11 en 4.1|3; Clark, 5 en 4.2 3. Pitcher ganador: Clark. Pitcher perdedor: Bush. Umpires: Rigler, Jorda y Hart. Tiempo: 2.10.

Ciento tres innings jugaron Rodríguez y Roldán para decidir

Perdió Camajuaní, pese a su juego safe. Pérez fué el vencedor contra Lanz

Ciento tres innings — el record de duración hasta hoy en el Torneo del Club Palace — necesitó Doval para vencer la obstinada defensa de Carlos Rodríguez en el match estelar de anoche, en que los espectadores y el referee tuvieron necesidad de desperezarse con frecuencia y se emplearon dos "score cards".

El juego safe de Rodríguez fué la base de esta demora terrible, pues el representante de Camajuaní tiene la idea de que puede vencerse a un adversario "por hastío" cuando resulta mucho más elegante hacerlo ejecutando carambolas. Los dos partidos de Rodríguez — el de anoche y el que jugó contra Estévez — prueban que ese es su sistema.

Doval obtuvo desde el principio una cómoda delantera — 25 por 12.30 por 15 — pero a partir del tanto 30 se detuvo, mientras Rodríguez, ya decidido a ejecutar, se le aproximaba peligrosamente llegando a estar en 33 por 36. El automovilista recordó su partida anterior contra Gutiérrez y previendo otro final trágigo apretó consumando las necesarias para el triunfo mientras su rival se quedaba en 35.

En el match de segunda categoría Pérez se mantuvo invicto con tres victorias al derrotar fácilmente a Lanz con score de 30 por 11 en otro partido kilométrico, de 99 tacadas.

Esta noche habrá un nuevo periodisticidio cuando Francisco Jiménez se enfrente con Adolfo Roqueñí en el Partido Estelar. Roque tiene muy malas intenciones, pero ay ¡que no siempre al valor...!

Paulino se siente bien

Come con mucho apetito y el catarro no parece preocuparle

NUEVA YORK, agosto 9. UP. Paulino Uzcudun tiene un catarro en la cabeza, y en la noche del jueves tiene que pelear contra Delaney. Los apostadores, que por cierto están haciendo pocas operaciones, estiman que esto le perjudica y que de ello se aprovechará Delaney para despacharlo en unos cuantos rounds.

Ahora bien, los que rodean a Paulino no están preocupados en lo más mínimo. El vasco come con mucho ayetito y lo del catarro parece que ni siquiera le ha interesado.

Ambos pugilistas han finalizado el entrenamiento. Delaney se cotiza favorito seis a cinco. Son muchos los latinos que tienen fe ciega en Uzcudun, y las panteras de Broadway andan a caza de palomas.

Rickard, de regreso de Chicago, dice que desea tener listo al vencedor por si fuere necesario traerlo a Chicago. Sharkey se enfrentará con Delaney en el próximo invierno, a menos que uno u otro tengan que sustituir a Dempsey en la próxima pelea por el campeonato.

Paulino tendrá una ventaja de 15 libras, pero esto significará poco para Delaney, si éste se encuentra en forma. Delaney ha actuado en otras ocasiones de Jack el matador de Gigantes, y está acostumbrado al papel de David frente a Goliath.

Delaney pesa 177 libras, Paulino 192 y media.

En uno de los semifinales del jueves peleará Dave Shade, que ayudó a Dempsey a prepararse contra Sharkey, y tendrá por contrincante a Joe Anderson.

AJEDREZ EN LONDRES

LONDRES, agosto 9. (U. P.) La mayoría de los maestros de fama en el ajedrez participarán de un torneo que comenzará en esta capital el diez de octubre. Se ha inscrito Bogolubow, Reti, Niemzowitch, Colle, Vidmar, Euwen Yates Buerger, Winterm Fairhust, Rubinstein y Tartakower. Tras el de Londres se efectuará otro en Berlín. Aquí jugarán Lasker y Reti y otros maestros, cuyos nombres hasta ahora no se han dado a la publicidad.

La Comisión Atlética del Estado de Illinois le dió permiso a Getz

Pero antes de ponerse a la venta los billetes habrá que inspeccionar el plano

CHICAGO, Agosto 9. — (A. P.)— George F. Getz, millonario de esta ciudad y promotor de peleas para dar fama a Chicago, recibió hoy permiso de la Comisión Atlética del Estado de Illinois para celebrar la pelea Dempsey-Tunney en el Stadium de Soldiers Field el día 22 de Septiembre.

La Comisión, además de aprobar la fecha, sancionó igualmente la escala de precios de los billetes, que valdrán 40, 30, 25, 20, 15 y 10 y cinco pesos comprendiendo siempre los impuestos de guerra.

Los comisionados decidieron también inspeccionar el plano del campo antes de que Rickard ponga a la venta los billetes, para estar seguros de que cada localidad ha sido fijada previamente al momento en que sea pagada por el público. Los ingenieros están preparando ya el diagrama del Stadium, y probablemente se presentarán los planos a la Comisión Atlética en su reunión semanal del próximo martes.

El Presidente de la Comisión, John C. Righermer, dice que la solicitud de Getz para que se le conceda licencia de promotor será concedida tan pronto como el Secretario de Estado apruebe la fianza de doscientos mil pesos, que ha sido prestada.

—Sé que Richard está ansioso de complacer al público — dijo Righeimer — y es nuestro deber ahora ver que los espectadores sean bien tratados, por lo cual hasta que no veamos los planos del teatro de la gran pelea, no daremos nuestra aprobación definitiva.

Después de que se conceda a Getz la licencia de promotor, se le pedirá que llame a Tunney y Dempsey para que firmen varios artículos que completarán el derecho de inspección de la Comisión de Illinois.

Todo este procedimiento está conforme con la ley estatal, que fija que todo promotor de peleas de boxeo debe ser residente en Illinois. No se cree que haya dificultades, porque los dos adversarios están bajo contrato con Richard, que podrá presentarlos en Chicago la semana entrante.

Regata de ocho remos

Vence el plazo de inscripción mañana, jueves, a las seis de la tarde

El plazo de inscripción para las regatas de ocho remos (primeras y segundas tripulaciones) convocadas por el Habana Yacht Club, vence mañana jueves, a las seis de la tarde, debiendo dirigirse las inscripciones al Comodoro del Club.

El viernes 12, a las nueve de la noche, se celebrará la Junta para sortear los puestos, nombrar jueces, etc. A esta junta deben asistir los Delegados de los Clubs y los capitanes y timoneles de cada tripulación. La Junta se celebrará en el Yacht Club.

Venció Canzoneri por decisión a Anderson

El bout fué a diez rounds y se celebró anoche en N. York

NUEVA YORK, Agosto 9.—(A. P.) —Tony Canzoneri, peso pluma de Brooklyn, ganó la decisión de los jueces en un bout de diez rounds con Eddie Anderson, el gato silvestre de Wyoming.

Canzoneri, quien está matcheado con Red Chapman por el campeonato de peso de pluma el mes entrante, llevó la mejor parte en varios cambios furiosos de golpes. Tan furiosamente se peleó, que los dos adversarios no oyeron la campana en algunos rounds.

El mejor golpe de Canzoneri fué un jab derecho en el rostro de Anderson, y del que éste no pudo recuperarse. El ganador pesaba 127 y media libras y Canzoneri 125.

Buckeye fracasó otra vez en su intento de ganarle al Washington

Con este triunfo los Senadores empataron la serie de cuatro con los Robins

WASHINGTON, agosto 9 (A.P. Buckeye, que jamás ha ganado un juego a los Senadores, duró hoy siete innings en el box, acreditándose una derrota más a manos del Washington. La victoria da a los Senadores el empate en la serie de cuatro juegos.

Thurston contuvo a los Indios nueve hits diseminados, mientras Buckeye y Levsen recibieron once.

CLEVELAND

	V.	C.	H.	O.	A.
Jamieson, lf	3	0	1	2	0
Fonseca, 2b.	4	0	1	3	1
Summa, rf.	4	1	2	5	0
Burns, 1b.	4	0	1	5	0
J Sewell, ss.	4	0	0	2	3
Autry, c.	4	1	2	1	2
Eichrodt, cf.	4	0	1	3	0
Lutzke, 3b.	3	0	0	2	0
Buckeye, p.	2	0	1	1	0
Levsen, p.	0	0	0	0	0
Myatt (1)	1	0	0	0	0
Totales:	33	2	9	24	6

(1) Bateó por Buckeye en el 8

WASHINGTON

	V.	C.	H.	O.	A.
Rice, rf	5	1	0	6	0
Harris, 2b.	2	2	1	3	3
McNeely, cf.	5	1	3	4	0
Judge, 1b.	4	0	0	10	0
Goslin, lf.	4	0	2	0	
Rucl, c.	4	0	1	2	
Bluege, 3b.	3	0	1	2	
Reeves, ss.	4	0	0	0	
Thurston, p.	4	0	3	0	
Totales:	35	4	11	27	

Anotación por entradas

Cleveland . . . . 000 010 001—
Washington . . . 102 001 00x—

Two base hits: Thurston, A Three base hit: Buckeye. Bases badas: Rice. Double plays: Ha a Judge; Reeves a Harris a Ju Quedados en bases: Cleveland Washington 11. Bases por bo Buckeye, 3; Levsen 1; Thurston Struck out: Buckeye 1; Thursto Hits: Buckeye 10 en 7; Levsen 1. Umpires: Ormsby y Owens. cher perdedor: Buckeye. Tiempo

Paul Waner Decidió el Juego con un "Tubey" en el Noveno

El reñido match entre Gigantes y Corsarios se desempató de la siguiente manera en el inning de recoger los bates: Lloyd Waner forzó a Hill en segunda; Grantham recibió la base y Paul dió el batazo biangular que hizo anotar a su hermano.

PITTSBURGH, agosto 9.— (A. P.)—El Pittsburgh propinó hoy una derrota con score de 7 a 6 a los Gigantes, después de una enconada batalla, contribuyendo a hacer la carrera decisiva en el noveno inning un doble de Waner después que el Nueva York había empatado la anotación en su primera mitad del mismo episodio.

Meadows, que comenzó pitcheando por los Corsarios, hizo explosión durante un rally de dos carreras en el último episodio, sustituyéndole Carmen Hill. Fitzsimmons fué colocado en el box por McGraw para contener a los Piratas en su mitad. Después de haber sido retirado Gooch. Hill dió un single y Lloyd Waner le forzó. Grantham recibió después un pase y el hermano de Lloyd dió un largo hit al right, anotándose la carrera de la victoria.

Caracterizó el juego el batting de Wright y Barndhart, dando este último un triple y un doble, mientras el primero tuvo un perfecto día al bat.

NEW YORK

	V.	C.	H.	O.	A.	E.
Reese 3b.	4	1	1	0	2	0
Lindstrom lf.	5	1	1	3	0	0
Roush cf.	5	0	2	6	0	0
Hornsby 2b.	5	1	2	2	3	0
Terry 1b.	5	1	2	12	0	0
Jackson ss.	4	0	0	1	4	1
Harper rf.	4	0	1	0	0	0
Taylor c.	2	1	2	2	1	0
Ott (1)	1	1	0	0	0	0
Devormer c.	0	0	0	0	0	0
Grimes p.	3	0	0	0	2	0
Henry p.	0	0	0	0	0	0
Mueller (2)	1	0	1	0	0	0
Fitzsimmons p.	0	0	0	0	0	0
Totales	39	6	12	26	12	1

(1) Bateó por Taylor en el 9o.
(2) Bateó por Henry en el 9o.
Nota: Con dos outs se hizo la carrera decisiva.

PITTSBURGH

	V.	C.	H.	O.	A.	E.
L. Waner cf.	5	1	0	6	0	0
Grantham 1b.	4	1	1	7	0	1
P. Waner rf.	5	1	2	1	0	0
Traynor 3b.	4	1	1	2	2	0
Wright ss.	4	2	4	1	5	1
Barnhart lf.	4	1	2	4	0	0
Rhyne 2b.	4	0	2	3	0	0
Gooch c.	4	0	0	3	0	0
Meadows p.	3	0	0	0	2	0
Hill p.	1	0	1	0	0	0
Totales	38	7	13	27	9	2

New York . . . . 100 012 002— 6
Pittsburgh . . . . 000 032 011— 7

SUMARIO

Two base hits: Reese, Lindstrom, Terry 2: Barhart, P. Waner. Three base hit: Barhart. Base robada: Wright. Sacrifice: Reese. Double Double plays: Jackson a Terry; Wright a Grantham. Quedados en bases: New York 8: Pittsburgh 6. Bases por bolas: Meadows 1; Fitzsimmons 1. Struck out: Meadows 2; Grimes 1. Hits: Grimes 8 en 5.1|3; Henry 3 en 2.2|3; Meadows 11 en 8.2|3; Hill 1 en 1-3; Fitzsimmons 2 en 2-3. Wild pitch: Henry. Pitcher ganador: Hill. Pitcher perdedor: Fitzsimmons. Umpires: Reardon, O' Day y Moran. Tiempo: 2:01.

Francis T. Hunter, uno de los más renombrados players americanos de tennis, quien de compañero de Elizabeth Ryan ganó el campeonato de dobles mixtos en Wimbledon

DE LA LIGA DEL SUR

Resultados de los juegos celebrados ayer:

Primer juego:

	C.	H.	E.
Little Rock	0	6	2
Mobile	16	17	2

Baterías: Mitchie y Ainsmith; Pierce y Query.

Segundo juego:

	C.	H.	E.
Little Rock	3	9	2
Mobile	4	8	1

Baterías: Robinson y Ainsmith; Coumbe y Sims.

	C.	H.	E.
Memphis	0	2	3
New Orleans	1	5	0

Baterías: Griffin y Cousineau; Danforth y Dowie.

	C.	H.	E.
Birmingham	5	16	2
Nashville	7	9	1

Baterías: Coffman, Hilton y Yarnan; Fuhr y Phillips.

EN LA LIGA DEL ESTE

Solamente un juego se celebró ayer en la Liga Oriental, pues de dos que habían señalados, el de Hartford y New Haven, que era doble, tuvo que suspenderse por encontrarse los terrenos húmedos.

El único juego efectuado fué el de Bridgeport y Waterbury y en el que el pitcher Bishop, del primero de los teams citados, dió una lechada al Waterbury. A continuación va el score:

	C.	H.	E.
Waterbury	0	8	0
Bridgeport	5	8	0

Baterías: Wilson, Ambrosse y Mc Carthy, por el Waterbury; Bishop y Maclin, por el Bridgeport.

RESULTADOS DE LOS JUEGOS DE AYER EN LAS GRANDES LIGAS

LIGA NACIONAL

Chicago, 2; Brooklyn, 0.
Brooklyn, 5; Chicago, 4.
Pittsburgh, 7; New York, 6.

LIGA AMERICANA

Filadelfia, 8; New York, 1.
Washington, 4; Cleveland, 2.
Detroit en Boston, lluvia.

ESTADO DE LOS CLUBS

LIGA NACIONAL

	Chicago	Pittsburgh	San Luis	New York	Cincinnati	Brooklyn	Boston	Filadelfia	Ganados	Average
Chi.	x	9	6	8	11	13	11	7	65	619
Pitts.	8	x	10	8	11	9	6	6	61	592
S. L.	7	6	x	7	12	8	8	11	59	567
N. Y.	7	5	8	x	8	8	13	8	57	533
Cinci.	6	3	7	6	x	7	9	11	49	467
Brook.	2	6	6	9	6	x	8	10	47	439
Bost.	3	7	5	6	4	7	x	6	38	388
Fila.	7	6	3	6	4	8	5	x	39	386
Pdos.	40	42	45	50	56	56	60	60	62	

LIGA AMERICANA

	New York	Washington	Detroit	Filadelfia	Chicago	Cleveland	San Luis	Boston	Ganados	Average
N. Y.	x	8	9	12	9	9	15	14	76	704
Wash.	7	x	8	7	10	12	7	13	64	604
Det.	6	6	x	8	7	12	8	8	55	534
Fila.	7	9	7	x	9	5	9	10	56	528
Chi.	4	5	9	7	x	6	13	8	52	481
Clev.	6	4	7	7	8	x	8	5	45	417
S. L.	0	7	3	5	6	8	x	12	41	394
Bost.	2	3	5	4	7	11	3	x	35	333
Pdos.	32	42	48	50	56	63	63	70		

JUEGOS PARA HOY

LIGA NACIONAL

Filadelfia en Boston.
New York en Pittsburgh.

LIGA AMERICANA

New York en Washington.
Boston en Filadelfia.

M.E.C.D. 2016

JUVENTUD-CATALUÑA; IBERIA-FORTUNA, EL DOMINGO EN ALMENDARES

Tratemos de Algo

Estuve ayer en la playa de Marianao acompañado del fotógrafo de Buendía, Jr., con idea de encontrar material suficiente para una información de remos que traer a estas páginas. El gozo se me quedó en el pozo, según reza el viejo refrán, en lo tocante a tomar fotografías, pues muchos de los remeros no aparecen hasta las seis y media y la tripulación viene a estar en condiciones de lanzar la canoa al agua a eso de las siete menos cuarto, minuto más o minuto menos. Hora esa de luz insuficiente para el lente de la cámara, por lo que me ví obligado a renunciar a lo gráfico dejándolo para mejor oportunidad.

Tuve un rato de charla con varios ases del rowing que prestan sus servicios bajo el hermoso pabellón rojo y azul de los playeros, y de esa charla inferí que la próxima regata del domingo ha de ser de las más reñidas que se hayan celebrado entre yatistas y marqueses. "Nos estamos tomando el tiempo cuidadosamente cada vez que hacemos meta, y puedo asegurarte—me afirmaba uno de mis informantes—que estamos iguales, pues si en una vez aventajamos nosotros unos segundos, en otra son ellos lo que nos aventajan a nosotros, el deseo de triunfo es ilimitado y todo cuanto se diga a este respecto es pálido. Cuando se llegue a la meta, aunque esto parezca una perogrullada, será cuando se sepa quién es el ganador. Si fuerte y bien compulsada se encuentra la tripulación yatista, no menos lo está la tripulación marquesal y cuanto se piense y diga en contrario puedes estimarlo como falto de lógica".

Los remeros orientales, que habían llegado en horas de la mañana y que se me había informado que estaban en el Habana Yacht Club, en la playa de Marianao, cuando llegué a la casa club ya estaban en la casa de botes a orillas del Almendares, con su canoa de ocho, por lo que no pude entrevistarlos, pero no obstante supe por el señor Urbano del Real, que es aquí algo así como el representante del Club Náutico de Santiago de Cuba, que se encontraban en las mejores condiciones y muy satisfechos de haber llegado a la capital de la República para competir en la regata donde el general Gerardo Machado ofrece el más valioso trofeo de remos, el que como se recordará, costó mil y pico de dólares en Le Palais Royal el año pasado, siendo valioso no solamente por la calidad del material empleado, pura plata de 916 milésimas contrastadas, sino por su belleza artística, un modelo especial de esa casa que fué vaciado en una de las orfebrerías más famosas de España.

El señor del Real se encuentra haciendo gestiones, aunque con muy pocas esperanzas de éxito, para que el crew santiaguero compita este domingo en aguas de la playa de Marianao por la copa Habana Yacht Club, que de lograrlo serviría de muy intensa satisfacción y regocijo para los remeros y los fanáticos orientales del remo. Para competir el sábado 20 por la copa Machado, ya tienen todos los trámites corridos y sancionada su participación en el evento, un acuerdo especial tomado por la Unión Atlética de Amateurs y la Federación Nacional de Remos, Natación y Diving que preside el incansable Rafael Posso, nuestra máxima autoridad dirigente en esos asuntos.

Una noticia de mucho interés fué la que pude tomar, para dar ahora a mis lectores, del doctor José E. Gorrín, el patrón del "Gavilán", que consiste en su salida el próximo sábado rumbo a New York, a bordo del barco de la Ward Line, "Siboney". Va el doctor Gorrín con su balandro de la clase Estrella a competir en las regatas internacionales que se han de celebrar en aguas de Narragansett Bay, Rhode Island los días 28, 29, 30, 31 de este mes y 1 del entrante Septiembre.

El doctor Gorrín va por segunda vez a competir en esas justas internacionales de vela, pues estuvo en ellas con su barco el año pasado, siendo este el tercero que nuestro país concurre, sin haber logrado, como es de suponer, un primer puesto, pero sí haciendo siempre acto de presencia y dmostrando su gran espíritu deportivo. Nuestro gran yachtman se halla inflamado del más intenso entusiasmo, tanto que ha escogido como compañero de barco a Charles de Cárdenas, un experto de la náutica amateur que comprende y obedece las órdenes del patrón como ningún otro. Tan entusiasmado se encontraba el doctor Gorrín explicándome estos pormenores, que trastrocamos nuestros sombreros que se encontraban juntos sobre un mismo asiento, equivocación que noté al "encasquetármelo" cuando en el "fotingo" que me había llevado a la playa me dirigía de regreso a este diario. Los dos sombreros tienen exactamente un mismo valor, son dos pajillas bastante nuevos y comprados ambos en la calle del Obispo, pero resulta que a mí me está sobre lo apretado el del doctor Gorrín, así como el mío le estará a él bastante desahogado, por lo que sería conveniente que "el agua volviera a su nivel", como diría Joe Massaguer, es decir que cada sombrero adquiriera su cabeza correspondiente, pues el mío se le va a volar cuando le sople el viento por Narragansett Bay. Deseo al doctor Gorrín, hoy nuestro primer timón en la náutica amateur, todo éxito en la contienda internacional donde ostentará la representación de la Flota de la Habana con su yate "Gavilán".

GUILLERMO PI.

Ray Schalk tiene esperanzas de ver a los White Sox en el segundo puesto de la Liga

El veterano receptor confía mucho en el espíritu de combate de sus muchachos.—Considera que toda lucha debe ser por el segundo puesto de la Liga. — Los Yankees vencerán por cuatro juegos de ventaja.

(Crónica de BABE RUTH)

NEW YORK, Agosto de 1927.—Ray Schalk es uno de los players más populares y correctos que el base-ball ha conocido. Ayer estuvo sentado en nuestro banco, hablando con Lazzeri, Meusel y otros players Yankees, en tanto que sus muchachos se preparaban para el segundo juego de la serie que ganamos 4x3.

Meusel, Shocker y Bengouh le preguntaron qué pensaba de la serie, y no faltó quien le dijera, que si sus White Sox jugasen siempre contra los Yankees, no alcanzarían más de diez victorias en la season.

Schalk comprendió que trataban de buscarle la boca y respondió: "Ustedes podrán ganar el pennat. Para eso tienen un conjunto formidable, pero, no olviden que mientras los White Sox estén por el camino, tendrán que jugar mucho para poderlos derrotar. Tenemos muy buenos pitchers, aceptables fildeadores y nos sentimos dispuestos a luchar muy duro por el segundo lugar. La victoria podrá ser de ustedes, pero detrás marcharán mis White Sox".

Eso nos dijo Schalk, y yo me atrevo a asegurarlo. Créanme, señores, en toda la campaña nos han hecho una resistencia formidable, y aunque según las estadísticas les hemos ganado nueve juegos mientras ellos han capturado cuatro, puedo afirmarles que las anotaciones han sido muy difíciles de lograr.

Schalk, como hombre de experiencia, me dió algunos datos útiles respecto al desarrollo de la season.

—"¿Qué tú crees de la lucha que estamos sosteniendo en la Liga Americana? me atreví a preguntarle

"Bueno, Babe. Me parece tonta la pregunta. Los Yankees están ganando fácilmente, y parecen dentro de la serie mundial. Huggins ha tenido mucha suerte con sus reclutas, y más aún, con sus pitchers veteranos. Yo creí al principio que Ruether, Pennock y Shocker se cansarían por completo tan pronto pasáramos el mes de Julio, pero veo que lejos de debilitarse están aumentando su labor".

"Yo creo que nadie puede discutirles la victoria, pero eso sí, soy de opinión que la ventaja será reducida a cuatro o cinco juegos cuando más. Muchos críticos han descartado a los White Sox por la caída que sufrieron. Yo les demostraré que están en un error, y acuérdate lo que te digo, si no terminamos cerca de ustedes, alcanzaremos un puesto en la primera división".

"¿No crees que pides demasiado para estar en tu primer año como manager?—le preguntó Shawkey.

"¿Por qué?—nos contestó. "¿Acaso mis muchachos han demostrado ser los más malos de la Liga? Recuerda Bob, que poseo el mejor pitching staff de nuestro circuito, y esto me garantiza que puedo luchar por una alta posición".

"Estoy muy satisfecho con el trabajo de mis players. Otros teams serán difíciles de dirigir, pero los White Sox, no. Todos mis jugadores siguen al pie de la letra las instrucciones que les doy y están luchando valientemente para salir de la segunda división. Además, saben llevarse en los juegos y esto hace que sólo tenga que dedicarme a la selección de los pitchers. Y habiendo sido catcher, tengo más probabilidades que otros directores para hacer una buena selección".

"¿Qué es lo mejor que tienes en tu club? —le preguntó, creyendo que me hablaría de su staff de lanzadores.

"El espíritu de combate. Dame un team que esté peleando hasta el final y ya verás como me canso de ganar juegos seguidos. Desde luego, estoy muy satisfecho de mis pitchers y mis novatos, pero yo creo que nuestro espíritu de combate es el que nos sostiene en la lucha que hemos entablado con el Washington, Filadelfia y Detroit por el segundo puesto de la Liga".

Ray dió por terminada la conversación. Sus muchachos habían salido del diamanto y necesitaban hacer la selección del lanzador.

Cuando hubo salido de nuestro banco, Meusel exclamó:

"La verdad, señores. Si yo no perteneciera a los Yankees, daría cualquier cosa por jugar con los White Sox. Me gusta el trato de Schalk y creo que merece buen éxito como director".

Estoy de acuerdo con Bob y entiendo que es lo mejor que un rival puede decir de un hombre como Schalk. Yo también desearía vestir el uniforme del Chicago, y créanme, si los Yankees estuvieran en la segunda división, mis mejores deseos serían ver a los White Sox en el lugar de honor.

Frontón Habana-Madrid

PELOTEO DE VERANO

Y después del descanso forzoso del lunes, todos los **salaos fans**, con todas las bonitas, salerosas y graciosas fanáticas, hicimos irrupción en el Habana-Madrid, **gancho** de oro, que nos cautiva con sus chicos fenómenos, sus partidos emocionales y sus horas, que pasan encantadoras, porque allí pasa la vida sin sentirse, y lo mejor de la vida es pasarla sin verla pasar.

Cuando la muerte tenga el honor de llamarnos con su mano huesosa y tétrica, nos pertrecharemos de una cesta, de unas alpargatas con su blusa y su pantalón batacián, daremos la pirueta trágica en el éter y nos esfumaremos en lo intagible, donde pelotearemos como por acá.

Mas, mientras la muerte llega "tan callando, venga vaivén, venga peloteo y vengan palmas y emociones y gritos y delirios, que el peloteo va a comenzar.

Salieron a pelotear el primer partido, los blancos, Guillermo y Pistón, contra los azules, Ochoa menor y Labat Mayor. Y como Pistón está que no hay quien le quite el pistón, y Guillermo tiene la carabina en su punto, pues derrotaron fácilmente a los dos azules, que muy medianetes quedaron en 16. Ovación al pistón y a la carabina.

Ovación que se repite en honor de Ibarlucea y **Creus**, que se llevaron la primera y que **creus** que pagaron con dieciseis toletes por papeleta. Y pasamos al segundo, de treinta tantos, que se pelotearon Arruti y Florentino, de blanco, contra los de azul, Guezala y Joaquín. Fué un partido grande, vibrante, rudo y formidable en el que las dos parejas llegaron altivas e iguales a la cifra trágica, que fué la Babel de los fanáticos.

Lo ganaron los dos blancos.

Gran ovación al gran partido.

Salieron después Guezala y Uria; dieron muy elegantes papirotaros; se llevaron la ovación y la segunda quiniela; la pagaron con dos chulos en pesos redondos, y a otra cosa, que dé más de sí que la goma; al tercer partido, de 20 tantos; que salieron a disputar, los blancos, Creus y Paco, contra los azules, Labat Menor y Buendía. Y la contra fué brava, valiente, rencorosa; la empataron en dos, cuatro, seis, diez, doce y diecinueve. Grandes palmadas. Lo ganan los dos azules. Los blancos **creus** que no pasaron del **pelao** de a veinte centavos, con afeite de cogote.

Entramos en los laberintos del cuarto partido, de treinta tantos, que salieron a pelotear, de blanco, Esquivel y Salazar, contra los azules, Epifanio y Ochoa. Y otro gran partido; de gran peloteo, de rachas brillantes y de emociones epatantes en los empates, que se dieron en siete, nueve, veintitres, veinticuatro, veinticinco, veintiseis, veintisiete y veintiocho.

No hubo tragedia.

Lo ganaron los azules.

Gran ovación.

Otra gran ovación. Para Arruti y Esquivel, que se llevaron la última quiniela, pagando con veinticuatro pesos, y nos encontramos con la nariz metida en el gran partido fenomenal; de treinta tantos; de blanco Ugalde y Mir y de azul, Ibarlucea y Gárate.

Y aunque lo esperábamos furioso, rabioso, espeluznante, nos dió con el hacha del desencanto en la **mesma metá** de la frente. Y afrentados lo vimos pasar, de calle; pues los dos blancos, se lo ganaron a Gárate, porque este Gárate llevaba por delante un delantero que está muy blando aun para meter la cesta en estos partidos; además le pusieron a sacar desde Roma, y desde Roma todo fué inútil, mientras que a Ugalde le acortaron las largas distancias, que la alargaron al pobre Ibarlucea.

Los azules quedaron en 16.

Nadie aplaudió su hazaña.

Hoy, miércoles elegante, otra gran jornada.

D. F.

Programa oficial para la función que se celebrará desde las 3 a las 12 p. m. del miércoles 10 de agosto de 1927.

Primer partido a 30 tantos, con apuestas: Guillermo y Labat Mayor, blancos, a sacar del cuadro 13 y medio. Creus y Pistón, azules, a sacar del cuadro 12.

AVISO

Teniendo en cuenta el pequeño tamaño de esta cancha, y para evitar posibles confusiones, se establece la siguiente regla especial.

Toda pelota que después de salir del frontis pegue en la pared del rebote y en el piso de la cancha, volviendo de nuevo a tocar el frontis sin haber sido antes devuelta legalmente por el bando contrario, se contará tanto para el bando que lanzó la pelota, sin que pueda ser devuelta después de tocar por segunda vez el frontis.—**La Empresa.**

Primera quiniela de combinación a 6 tantos, con apuestas: Ochoa Menor, Creus, Labat Menor, Pascau, Guillermo, Rafael.

Segundo partido a 30 tantos, con apuestas: Guisasola y Salazar, blancos, a sacar del cuadro 13; Epifanio y Joaquín, azules, a sacar del cuadro 14.

Segunda quiniela de combinación a 6 tantos, con apuestas: Pistón, Uria, Florentino, Joaquín, Epifanio, Salazar.

Tercer partido, omateurs, a 30 tantos, sin apuestas.

Cuarto partido, amateurs, a 30 tantos, sin apuestas.

Quinto partido, a 25 tantos, con apuestas: Labat Menor y Buendía, blancos, a sacar del cuadro 11 y medio; Pascau y Paco, azules, a sacar del cuadro 13 y medio.

Tercera quiniela de combinación a 6 tantos, con apuestas: Ibarlucea, Labat Mayor, Paco, Rafael, Guisasola, Buendía.

Sexto partido a 30 tantos, con apuestas: Arruti y Florentino, blancos, a sacar del cuadro 13 y medio; Uria y Mir, azules, a sacar del cuadro 13.

Cuarta quiniela de combinación a 6 tantos, con apuestas: Guezala, Mir, Arruti, Ugalde, Ochoa, Gárate.

Séptimo partido a 30 tantos, con apuestas: Ugalde y Ochoa, blancos a sacar del cuadro 12 y medio; Rafael y Gárate, azules, a sacar del cuadro 14.

Precios de las localidades

Entrada general, sin derecho a asiento reservado, pero pudiendo ocupar cualquiera que no esté vendido, $1.20.

Asiento de cancha, reservado desde las 3 a las 12 p. m., 40 centavos.

Palcos sin entradas, $3.00.

Entrada general, 30 centavos.

Delantero de grada, reservado desde las 3 a las 12 p. m., 20 cts.

Notas: No se dan contraseñas para salir del local.

De acuerdo con el reglamento de espectáculos, la Empresa se reserva el derecho de modificar los partidos anunciados. Si por cualquier motivo se suspendiese el primer partido una vez jugados los primeros 15 tantos, no habrá derecho a la devolución del importe de la localidad.

La Empresa se reserva el derecho de negar la entrada al local, a toda persona que no guarde la compostura debida o realice apuestas sobre el resultado final de las quinielas sin obtener los boletos en las taquillas destinadas a su venta. hast

El Atlético de Güines vence al "Renault"

J. OLMO SOSTIENE UN REÑIDO DUELO CON LA OSA DURANTE 12 INNINGS.—MAGNIFICO FIELDING DE LOPEZ. DENIS. J. ECHARRI Y J. FERNANDEZ

El potente y disciplinado team Renault del vecino pueblo de Santiago de las Vegas visitó por segunda vez el pasado día 7 la villa del Mayabeque acompañado por una numerosa legión de simpatizadores y una comitiva de simpáticas y bellas santiagueras.

El match resultó un enconado duelo entre La Osa y el gran lanzador local J. Olmo, los cuales se batieron como héroes durante 12 innings, decidiendo el juego en dicho duodécimo, el gran Toledo al disparar un terrible "bambinazo" que pasó por encima de la cerca entre left y center.

La mayor concurrencia que se ha congregado en estos grounds fué la que asistió a este juego y loca de entusiasmo se lanzó al terreno a la terminación del match para sacar en hombres al Bambino local.

Tanto los boys del Renault como los temibles "leones" de Ricci merecen una calurosa felicitación por la soberbia exhibición de base-ball que dieron y por la forma armoniosa de conducirse durante el trascurso del match, no habiendo dado una sola nota fea que desluciera el espectáculo.

Denis en la primera base, López en el center y el managuer Chilo en la intermedia, ayudaron mucho a La Osa a salir bien de varios innings malos que se le presentaron, igual demostración hizo la tercera base local J. Echarri, que junto con Olmo lucharon con coraje para que el glorioso Atlético saliera victorioso y de esa manera vengarse de la derrota que les infligiera el Renault en el juego anterior.

También merecen cálidos elogios por sus demostraciones J. Fernández y J. T. Romero, los dos útiles jardineros locales, que degollaron varios batazos comprometedores.

En no lejana fecha, tal vez a fines del corriente mes, tendrán la satisfacción los fanáticos guineros y santiagueros de presenciar la decisión de esta gran serie.

El próximo domingo 14: Tres Palmas vs. Atlético de Güines en Tropical Park.

RENAULT

	V.	C.	H.	O.	A.	E.
E. Alvarez, ss.	3	0	1	0	3	0
M. A. Pozo, cf.	5	0	0	3	0	0
Denis, 1 b.	6	0	1	15	0	0
Martínez, 2b. 1b.	4	1	2	1	4	0
López, cf.	5	0	0	7	0	0
Pérez, c.	3	1	0	2	0	0
Acosta, 2b.	2	0	0	0	1	0
González, 3b.	4	0	0	1	3	0
Díaz, rf.	3	0	1	3	0	0
A. L. Osa, p.	5	0	2	1	2	0
Totales	40	2	7	33	13	0

A. DE GUINES

	V.	C.	H.	O.	A.	E.
J. Fernández, sf.	4	1	3	6	0	0
J. T. Romero, cf.	5	0	1	4	0	0
J. Echarri, 3b.	4	0	0	5	3	1
J. Toledo, 1b.	4	1	3	8	0	0
R. Vázquez, ss.	4	0	0	2	2	1
S. Reyes, c.	5	0	0	4	2	0
T. Borroto, rf.	5	0	1	3	0	0
A. Hernández, 2b.	5	0	2	1	2	1
G. Olmo, p.	5	1	2	1	2	0
Totales	40	3	12	36	11	3

Anotación por entradas

Renault	000	002	000	000	—2
A. de Güines	100	000	100	001	—3

SUMARIO

Home runs: J. Toledo. Three Base hits: J. Fernández. Two B. hits: G. Toledo, J. Fernández. Bases robadas: J. Fernández, Martínez, Olmo. A. Hernández. J. Echárri 2, y López. Sacrifice: Alvarez y J. T. Romero. Struck outs: por Olmo: a López 2, Díaz, González y Denis (6); por La Osa: a Echarri y J. T. Romero (2). Bases por bolas: por Olmo, 6; por La Osa, 5. Dead balls: Olmo a Pozo.—Alvarez, Pérez y López (4) por La Osa, a Echarri. Double play: J. Echarri a J. Toledo. Quedados en bases: por Renault, 12; por A. de Güines, 11.

Tiempo: 2 horas 40 minutos. Umpires: Eufemio Abreu, Home, y Ambrosio Aldama, Base.

Score oficial: Domingo Herrera.

La posición de delantero es desventajosa cuando el contrario le pisa los talones

En el base ball, lo mismo que en las carreras de caballos y a pie, el que da la norma de velocidad le es difícil graduar sus energías.—Los Marqueses estaban muy nerviosos durante toda la semana anterior al domingo 7.

¿CONSERVARAN LOS OSOS NEGROS SU PIMIENTA?

No por mucho desear se puede siempre asistir a un juego de pelota, y así sucedió con el cronista el domingo, evitándose así el espectáculo de la debacle de los azules, de los dos veces Marqueses de Almeida, que resultaron arrollados por los guardianes del orden con score de foot ball.

En el base ball, como en todos los demás deportes, constituye una grave desventaja tener que dar la norma de velocidad. El que va delante tiene que fijar un paso con el cual no siempre se tiene resuello para llegar a la meta, y, en cambio, el que se sitúa en una buena posición a la zaga, puede graduar sus energías para realizar el supremo esfuerzo cuando sea precisamente útil y necesario este desgaste de ellos. Experiencia tengo de lo dicho en las carreras de caballos y en las justas de track. En base ball, no en el encuento particular visto por separado, sino en la enconada lucha de una temporada cualquiera que sea su duración, puede apreciarse la veracidad de este aserto.

En efecto: si consideramos un desafío de base ball, el team que empieza con un buen racimito de carreras se anima tanto como el otro se descorazona, y en la mayoría de las ocasiones suele llevarse el gato al agua como vulgarmente se dice "salir triunfador". Todo lo contrario sucede cuando un club está en primer lugar y tiene detrás un peligroso rival que no se le despega. Cada vez que alcanza una rachita de victorias también se apea con la misma 'poción" su tenaz adversario, acabando el delantero por sufrir un ataque de nervios y dejarse pasar por su sombra".

SOÑAR DESPIERTO

Durante toda la semana anterior los azules estuvieron soñando con el encuentro del domingo. No hablában de otra cosa, y aunque afirmaban que los Osos Negros estaban más nerviosos que ellos, una cosa piensa el borracho y otra el bodeguero, siendo muy diferente la situación de la Policía a la del Vedado, pues los primeros ni eran los favoritos de la cátedra, ni tenían sobre ellos el peso de dar la norma de velocidad, ni tampoco los periódicos los encomiaban como las maravillas de la época.

Atentos a sus postas no tenían tiempo los toletaris de preocuparse con el encuentro que con sus rivales habían de sostener, con el resultado de que batearon a su gusto y fildearon como ordenan las Sagradas Escrituras mientras que los odiados Marqueses hacían todo lo contrario.

No queremos insinuar desde estas columnas que ahora que están de nuevo al frente los muchachos, algunos encanecidos de Luisito González Moré, han de sufrir las angustias de Tántalo que constituyen la delicia de los tenedores del primer lugar, pero en el base ball igual que en la hípica, sempre es una posición más ventajosa, la de ser el de perseguidor que la de perseguido, como pueden atestiguar tantos ladrones que han caído en garras de la justicia.

MALA POLITICA

Incluyó mucho, según he oído decir, en la derrota azul, la testaruidez del Marqués de Almeida de dejar en el box a Ravena, un lanzador zurdo, frente a una batería de bateadores derechos que le estaban viendo muy grande la bola, cuando pudo haber colocado en su lugar a Rocamora. Si Don Rafael creyó que más valía dar por perdido el juego y no identificar a la Policía con las misteriosas curvas de su lanzador derecho, reservando a éste para el desafío final, olvidó que faltan casi dos meses para el último juego de los dos grandes rivales, y que para entonces se le habría olvidado a los guardianes del orden lo poco o mucho que pudieran enterarse el domingo de las lanzadas de Rocamora. Todo esto sin contar con que lo esencial era ganar en agosto, sin preocuparse de lo que podía suceder en las postrimerías de septiembre.

Bruzón, mejor bateador que Sotolongo pero muy inferior a éste en el fielding, estuvo muy desgraciado y se rumora que puede ser dedicado tan sólo al cargo de bateador emergente, de lo cual están ayunos los Marqueses; Ravena, además de no tener más que su gorra y eterna sonrisa en el box, fildeó con gran lentitud y deplorable falta de conocimiento; Gallardo continuó en su mala racha a pesar de todos sus afanes, bateando para doble play; Alfredo Consuegra tuvo sus parpadeos traídos más bien por ataques de bilis, y su hermano Palitico, más ecuánime, resultó perforado por algunos de los cañonazos que soltaron Cándido y sus compañeros.

Además de todo lo indicado, salieron los Marqueses el domingo al terreno para perder. Sus mejores batazos iban a parar a manos de los fielders, mientras que los globitos que a veces salían de los fresnos policíacos se convertían en Texas Leaguers, como para indicar que los Osos Negros no tenían que ganar el juego tan sólo a fuerza de leña.

TIENE DERECHO

El team de González Moré es un team peligroso en todos los momentos. Sus componentes son hombres que no les pesa el bate y pueden totar la bola a la menor oportunidad. Teniendo como el domingo un pitcher efectivo, como lo estaba San sirena, en el box, pueden tenérselas tiesas con los mismos Vedadistas en su mejor forma.

Ha sido siempre el defecto de la Policía, tanto bajo la égida de Horacio Alonso como la del teniente Calvo, empezar con gran velocidad, mantenerse invictos durante un mes y después empezar a jugar sin gran empeño, siendo alcanzados por sus adversarios y dejados atrás. Su actual manager tiene que luchar mucho para lograr algo que no consiguieron, pese a todos los esfuerzos, sus antecesores, pues si no lo logra estoy seguro que, la poca pimienta por una parte y la obligación de ganar para no ser pasados por la otra le harán soltar la jefatura del partido con tanta rapidez como el domingo pusieron los Osos a los Marqueses a buen recaudo.

SALVATOR.

Continúa triunfando el Latin American S. C. en sus programas

Los más distinguidos elementos sociales y deportivos acuden a presenciar los matchs

De triunfo en triunfo va desarrollándose la actuación del Latin American Sporting Club en los programas de sus peleas efectuadas en el Jardín Miramar. Si la función inaugural fué un éxito, la segunda función del sábado pasado constituyó un exitazo, el cual, aunque previsto por los Directores del Club, excedió a cuanto se esperaba.

No había una sola silla del ring desocupada y los palcos reservados, así como las sillas numeradas de los balcones, estaban hechidos de espectadores, entre quienes el llamado sexo débil se destacaba como nunca se ha visto en un espectáculo de boxeo. El ambiente que ahí se respiraba era de alta cultura, pues la esposa, la hermana, la hija o la amiga del fanático, se encontraba en aquel ambiente como si estuviera en un salón de concierto, por la pulcritud y corrección de todos los concurrentes, quienes por la experiencia adquirida en la noche de la inauguración, comprendieron que podían llevar sus familiares femeninos a ese espectáculo de boxeo sin temor de que alguna nota discordante desdijera de los propósitos que los Directores Ríos y Fowler se habían impuesto, de que la señora que concurriera al espectáculo en el Jardín Miramar saliera de ahí después de la función, con la convicción de que un error lo que se creía de que a los espectáculos de boxeo sólo concurría gente de bajo nivel moral.

Las reformas que han introducido los y Fowler, estableciendo platamas para los asientos de segunda en los balcones, dieron el meresultado, pues se comprobó que de cualquier sitio se puede obser- el ring sin que haya obstáculo uno que obstruccione la vista.

Entre los concurrentes se encon- ban personalidades distinguidas, o lo son un buen número de mbros de la Embajada America- quienes ocuparon palcos; el Co- el Eugenio Silva, así como tam- nuestro buen amigo señor José lio Obregón; el millonario Ward; oñico Ruiz; muchos miembros Unión Club y otros del Club ericano. Esta es una prueba de el boxeo no está muerto y que nico que hacía falta era que gen- onocedora del negocio, como Ríos owler, lo emprendieran bajo un ecto enteramente distinto del que ta hace poco lo hacían algunos en lo único que se fijaban era los pesos y centavos que les pua producir, sin preocuparse en bsoluto por la perfección social e cultura que habría necesariate, al implantarse esta reforma, aer como consecuencia los reos éxitos que ya teniendo el Lamerican Sporting Club.

faltan quienes, pobres de espíal ver los éxitos que está teo esta nueva Corporación, quin verla hundida, pero el públilto y sensato no lo permitirá, al contrario, ha demostrado y nuará demostrando, que lo corlo quita lo valiente y que pueden r fiestas boxísticas, tan denis por algunos, dentro de un ente de alta cultura.

s dicen Fawler y Ríos, que no como corresponder a las atens del culto público que les fae con su asistencia, y en justa spondencia a esas atenciones inuarán, sin omitir esfuerzo personal o pecuniario, porque el Latín American Sporting Club, en su arena de boxeo, Jardín Miramar, sea citado en el extranjero como el centro deportivo de más alta cultura que existe en Cuba.

Mañana o pasado, nos dicen los buenos amigos Ríos y Fowler, nos darán el programa de las peleas que cuidadosamente están preparando para la próxima función del sábado 13 del actual.

Recomendamos a nuestros lectores que estén pendientes de estas crónicas para que se vayan enterando de los esfuerzos que van haciendo los Directores del Club para satisfacer las naturales exigencias de los fanáticos que vienen concurriendo cada sábado al Jardín Miramar, y nos dicen además que habrá boxeo el sábado 13, pese a quienes digan lo contrario.

La Federación volvió a suspender el fallo para el viernes doce

Cataluña y Juventud Asturiana jugarán el domingo un partido de revancha

Anoche se reunió el Comité Directivo de la Federación de Foot Ball Association para fallar la protesta presentada por "Juventud Asturiana" sobre su último partido con el Fo una que terminó con score de a favor de los blnqui-negros.

Nosotros sabíamos de antemano que en la inicial reunión la FOFA no fallaría la protesta porque los ánimos estaban muy excitados, y era preferible dejar pasar los días para que el fallo federativo no fuese la gota de agua que rebosara el vaso de los sufrimientos de los parciales del equipo que resultase perjudicado con la decisión de los solones de nuestro organismo máximo futbolístico. Pero lo que no esperábamos era que en la reunión de anoche se acordara darle un nuevo plazo al asunto, que dicho sea de paso, no merece tanto estudio ni tanta meditación, y al demostrar el Comité Directivo ese estira y encoge sólo nos ha demostrado una de estas dos cosas: o que no sabe lo que se trae entre manos, o que ha cogido miedo a dar su fallo. ¿Quare Causa?

En la reunión de anoche se acordó suspender el fallo para el viernes y a lo mejor esa noche o no hay "quirum" o lo vuelven a suspender para el martes o miércoles de la semana próxima. Y mientras tanto los parciales de ambos clubs sufren, pues todos esperan que se haga justicia y ninguno cree que la decisión federativa los ha de perjudicar.

Después acordó el Comité Directivo reunirse en sesión ordinaria y acordó el programa futbolístico para el domingo entrante en "Almendares Park".

—Cataluña y Juventud Asturiana, jugarán un partido de revancha, a las dos y cuarto.

—Y después se enfrentarán los leones del Real Iberia con los Osos del Fortuna.

Los referees para estos encuentros serán designados por el Colegio de Arbitros.

Recordamos a los interesados en los concursos de los jugadores de Primera Categoría que hoy no se efectuará, como se ha anunciado, el último escrutinio. El señor Claudio Conde nos ha dicho que probablemente se efectuará el sábado. Tal vez mañana o pasado podamos decir el día con toda seguridad para que los portadores de votos vayan a depositarlos a San Felipe número 4, en donde el famoso cervecero lo esperará con un lunch sabrosísimo.

Concurso Provincial de Foot Ball

COPA GONZALEZ BYASS

CITACION

De orden del señor Presidente, se suspende la Junta Ordinaria, anun-

Todo está listo .....

(Viene de la pág. QUINCE)

infernal semejante en un edificio inmediato a una de las oficinas de Correos.

En la Argentina todos los elementos laboristas están ya listos para tomar parte en la huelga general nacional de mañana. Noticas de los periódicos dicen que en muchas ciudades los establecimientos se han visto obligados a cerrar sus puertas.

Boxeo y luchas en el Dependientes

Véase a continuación el programa de boxeo y luchas que ha sido confeccionado por la comisión de boxeo del Centro de Dependientes, para ser ofrecido el próximo domingo por la noche, en el pequeño Stadium levantado por la sección de sport.

PROGRAMA

Primera lucha.—Julián Fuentes, vs. Ramón Casanovas.

Segunda lucha.—Antonio Arredondo, vs. José Arredondo.

Tercera lucha.—Francisco Rodríguez vs. Joaquín Muñoz.

En estas luchas actuará de referee el veterano Benjamín González, que en época lejana fué uno de nuestros ases del colchón.

El programa de boxeo es el siguiente:

Primera pelea:—Ramón Rodríguez vs. Antonio Jiménez, ambos bantam weights.

Segunda pelea:—A. Alvarez vs. G. Menes, de la división light.

Semi-final:—Francisco Vierz vs. Antonio Pamier, de la división welter weight.

STAR BOUT:

Miguel Ribot, ex-campeón amateur de Cuba, vs. Francisco Medina, ambos feather weight.

Referee: Lalo Domínguez.

"Santos Suárez Tennis Club"

Programa del Festival Artístico Deportivo, Domingo 21 a las 3 y media p. m.. en la Casa Club— Programa Deportivo

1 Ejercicios acrobáticos, actos de fuerza y levantamientos de pesos por los atletas del Club, Ventura Méndez, Onorio Díaz Calles, Simón Morán, Félix D. Calles, dirigidos por el profesor Sr. Fernando Valdés

2 Lucnas libres y greco-romana, entre los atletas de la Asociación de Dependientes del Comercio, y del Santos Suárez.

3 Exhibiciones de Boxeo.

4 Mach de Basket Ball entre los teams femeninos del Club Ferroviario y del Santos Suárez.

5 Match de Basket-ball entre los trams oficiales del Centro de Dependientes y del Santos Suárez.

Lunes 22, a las ocho y media en el teatro Tosca.

Programa Artístico

1 Una interesante película interpretada por Claire Windson, "Amar a toda velocidad".

Caricaturas por el conocido Ramón Arroyo (Arroyito).

3 Palabras, Palabras y...Palabras, por el Sr. Arturo Puñal.

Segunda Parte

1 Presentación de la notable soprano señorita Mercedes Menéndez, acomtpañada al piano por la señora Carmelina Menéndez de Martinez.

2 Danzas de Cervantes, ejecutadas al piano por el señor Vicente Lanz.

3 Poesías, por el inspirado poeta cubano Gustavo Sánchez Galarraga.

4 Puñaladas, por el señor Arturo Puñal.

5 Concierto de Guitarra por el señor Ezequiel Cuevas

6 "Rossina es frágil", preciosa comedia interpretada por el cuadro de Declamación del teatro Clásico español, que en lo sucesivo cooperará en el cuadro de declamación del Santos Suárez Tennis.

Las localidades para esta función se pueden adquirir en la Secretaría del Club, y su precio ha sido fijado en 60 centavos y 5 pesos palcos por ambos dias.

Erupciones disfigurantes se curan pronto

No se preocupe mas por ese salpullido. Solamente unte un poquito de Resinol sobre la parte irritada y note la mejoría. Este ungüento calmante usualmente llega a la raiz del disturbio y rara vez falla en hacer desaparecer toda traza de la fea erupción.

Resinol es tambien un excelente remedio casero para quemaduras, cortadas, picazones y muchos otros casos donde se necesita una aplicación calmante y curativa. Pida en su farmacia

Resinol

USELO EN SU PERRO

Zinata

MATA LA GARRAPATA

LA CASA DEL PERRO

AMISTAD Y NEPTUNO TEL. M-4324

PIDA FOLLETO GRATIS

AMOR EN SUEÑO

EL MEJOR CIGARRO DEL MUNDO

YAGHT GONTRA ATLETIGO EL DOMINGO EN EL STADIUM

El Comité Ejecutivo de la Unión Atlética establece una "Tabla de Penalidades"

Por ella se juzgarán las faltas que cometen los atletas y las sociedades inscriptas en el máximo organismo amateur.

El Comité Ejecutivo de la Unión Atlética de Amateurs acaba de aprobar la siguiente "tabla de penalidades" que será aplicada a sus atletas y clubs inscriptos cuando cometan una falta que vaya en contra de las que proscriben los Estatutos y reglamentos de la Unión.

EL DIARIO DE LA MARINA reproduce gustoso esta "tabla de penalidades", a fin de que sea conocida por todos los atletas y puedan evitar infracciones que luego pueden ser perjudiciales:

TABLA DE PENALIDADES

Disposiciones generales

Uno:—Son faltas, a los efectos de esta tabla de penas, las acciones y omisiones voluntarias penadas en la misma.

Las acciones y omisiones penadas en estas tablas se reputarán siempre voluntarias a menos que conste lo contrario.

Dos:—Son responsables de las faltas los que toman parte directa en la ejecución del hecho, los que inducen directamente a otro a ejecutarlo, y los que cooperan a la ejecución del mismo por un acto sin el cual no se hubiera efectuado.

Tres:—No se considera pena, la suspensión preventiva de los acusados. Sin embargo, se les reputará como tales a los efectos del castigo definitivo.

Cuatro:—Al responsable de dos o más faltas se impondrán todas las penas correspondientes a las diversas infracciones, salvo el caso de que la aplicación de una haga imposible el cumplimiento de las otras.

Cinco:—La disposición anterior no será aplicable cuando un sólo hecho constituya dos o más faltas o cuando la una sea medio necesario para cometer la otra. En estos casos se impondrá la pena correspondiente a la falta más grave.

Seis:—La responsabilidad por faltas castigadas con suspensión se extinguirá por cumplimiento de la condena, por condonación de la misma o por el transcurso de un año sin ser juzgadas.

Siete:—El Comité Ejecutivo no necesitará ajustarse a ningún sistema de pruebas para la aplicación de penas, bastando el convencimiento moral de los hechos para que pueda resolverse.

DE LAS FALTAS COMETIDAS POR LOS CLUBS

Las faltas que sean cometidas por los clubs o entidades inscriptas en la Unión serán penadas de la siguiente manera:

REGLAS

Según las veces que se cometan.— Límite del máximo del castigo

1.—El club o entidad que se haga representar por atletas que no pertenezcan legítimamente al mismo, por 1 vez, veinte pesos de multa; por 2 veces, cincuenta pesos de multa; por 3 vez, expulsión de la U. A. A. de C.

2.—El club o entidad que deje de pagar la cuota anual dentro de los treinta días de su vencimiento; por cualquier vez, será dado de baja de la U. A. A. C.

3.—El club o entidad que no pague dentro de los treinta días de su notificación la multa o multas que se le impusieren; por cualquier vez, será dado de baja de la U. A. A. C.

4.—El club o entidad que deje de concurrir sin excusa previa por escrito a dos reuniones consecutivas de la Junta General de Asociados; por cualquier vez, veinte pesos de multa.

5.—El club o entidad que deje de concurrir a un campeonato, serie o juego en el que se haya inscripto debidamente; por 1 vez, veinte y cinco pesos de multa: por 2 vez, cincuenta pesos de multa; por 3 vez, cien pesos de multa.

6.—El club o entidad que done o acepte premios contra lo establecido en los artículos diez y seis y diez y siete de los Estatutos, sin estar autorizado por la U. A. A. C.; por 1 vez, multa igual al valor del premio; por 2 vez, multa igual al doble del valor del premio; por 3 vez, multa igual al triple del valor del premio.

7.—El club o entidad que celebre campeonatos con otro u otros no inscriptos en la U. A. A. C.,sin autorización del Comité Ejecutivo de la Unión; por cualquier vez, expulsión de la Unión.

8.—El club o entidad que celebre juegos con otro u otros que no sean miembros de la U. A. A. C., sin autorización del Comité Ejecutivo; por 1 vez, diez pesos de multa; por 2 vez, veinte pesos de multa; por 3 vez, cincuenta pesos de multa.

9.—El club o entidad que se hiciere representar por atletas que estuviesen suspendidos por la Unión por 1 vez, diez pesos de multa; por 2 vez, cincuenta pesos de multa; por 3 vez, cien pesos de multa.

10.—El club o entidad que compitiere con o contra profesionales o descalificados sin autorización de la U. A. A. C.; por 1 vez, cincuenta pesos de multa; por 2 vez, cien pesos de multa; por 3 vez, expulsión.

11.—El club o entidad que cometiere faltas que no estuvieren de otra manera previstas en estas reglas; por cualquier vez, suspensión o expulsión o ambas a juicio del Comité Ejecutivo.

Lea mañana: La tabla de penalidades para las faltas cometidas por los atletas.

NOTAS DEL DIAMANTE

El fuerte hitting de los Piratas puede decidir la batalla de la Liga Nacional.—Tony Lazzeri continúa brillando en la cámara intermedia.—Unas declaraciones de Moriarty.—Everett Scott recibe el release del Baltimore.—Lo que dicen de Luque.

A medida que avanza el mes de Agosto, voy observando que la lucha de la Liga Nacional se pone cada vez más interesante. Hace poco se creyó que tan pronto los Piratas pudieran presentar un line up completo, con Cuyler en el right y Wright en el shotr, lograrían ponerse a varios juegos de ventaja sobre los Cubs, pero ha sucedido lo contrario y ahora son los muchachos del pastillero Wrighley los que llevan delantera en la campaña.

Yo no creo que el triunfo final sea para el Chicago. Es cierto que poseen el mejor staff de lanzadores de la Liga y un espíritu muy grande, pero, no debemos olvidar que hasta el presente todos los "breaks" del juego les han sido favorables y que en algún momento deben sufrir el consiguiente slump.

Aceptando la tesis sustentada por Babe Ruth de que "todas las novenas experimentan su slump en una temporada", tenemos que pensar una caida de los Cubs, que desde el comienzo de la season están figurando en la batalla.

Hasta ahora, según hemos podido apreciar en los juegos celebrados, Piratas y Gigantes han demostrado poseer el mejor hitting de la Liga, mientras Cubs y Cardenales discuten el mejor pitching. En otros tiempos, esto hubiera bastado para que Cubs y Cardenales discutieran el campeonato, pero hoy en día la cosa es diferente; la lively ball ha cambiado por completo la decoración, y esto me hace pensar que en una lucha por el pennat el "heavy hitting" matará por completo al mejor pitching.

Por eso me inclino a creer que los Piratas tienen muchas probabilidades de llevarse el campeonato. Tienen en sus filas a Cuyler, Barnhart, Traynor, los hermanos Waner, Harris y Wright, que si se ponen de acuerdo y batean como es debido, pueden convertirse en los New York Yankees de la Liga Nacional.

La enfermedad de Johnny Cooney ha restado a los Braves un pitcher de calibre, que anualmente conquista más de quince triunfos en la season. Cooney, además, es un excelente pinch hitter, un buen outfielder y un inicialista que sabe jugar su posición.

Es lo mismo que Red Lucas, el coloradote del Cincinnati, que hace de todo en el base ball. Sólo le falta actuar de umpire, y aun así no nos extrañaría verle funcionar un día. Lucas ingresó en las Mayores hace algunos años por las puertas del New York Nacional. McGraw lo probó varias veces como pitcher, pero no pudo hacer el grado y fué enviado al Boston, donde Bancroft se cansó de utilizarlo como infielder. De ahí pasó a la Liga del Pacífico, donde figuró muchas veces como outfielder, y ahora está con los Reds, actuando maravillosamente como pitcher.

"Push-em-up" Tony Lazzeri sigue ganando laureles en la Liga Americana. Su juego diario continúa resultando uno de los grandes atractivos que ofrecen los Yankees en sus salidas al diamante, y ello me hace pensar que será escogido por los periodistas para ocupar la segunda base del team All-Star de 1927.

"Cuando Lazzeri juega la segunda —decía hace días John Kieran en el Times—no hay en la Liga infielder que pueda superarle. En el short stop luce tanto como el mejor y en la tercera, aunque no se siente a sus anchas, fildea con matemática precisión y cubre brillantemente el field

Todas las ciudades de la Liga Americana lo aceptan, sin discusión como el mejor infielder de la Liga. Sólo una ha lanzado su protesta: Detroit, que reclama el título para Charles Gehringer.

Este player ha demostrado en reciente serie con los Yankees que es una notabilidad, un as en la confección de los doble-plays, pero Lazzeri es más activo, batea con más oportunidad y tirando resulta el más temido de la Liga.

"Estoy contentísimo con el trabajo de mis players"—dijo George Moriarty después que su team venció a los Yankees en el tercer juego de la serie. "Nunca creí salir tan bien librado frente a los Huggmen, pero veo que mis muchachos están dispuestos a ganar de cualquier manera el segundo puesto de la Liga".

Estas declaraciones han llamado la atención de los críticos y al mismo tiempo han puesto de malhumor a Bucky Harris, que con sus Senadores tiene la aspiración de quedar cerca de los Yankees cuando la campaña toque a su fin.

Everett Scott, veterano infielder, que hace años estableció un record de juegos consecutivos en la Liga Americana, acaba de recibir su release incondicional del club Baltimore Orioles, de la Liga Internacional. Scott está bateando muy cerca de los .275, pero su fielding está cayendo por momentos y esto obliga a Jack Dunn a tomar tan rápida determinación.

Los periódicos newyorkinos han comentado favorablemente para Luque, su último triunfo sobre la novena de McGraw. Casi todos le proclaman como uno de los lanzadores más efectivos de la época y declaran que gracias a su labor, los Reds han logrado ponerse muy cerca de la primera división.

James Harrison, en el New York Times, dice lo siguiente: "Bajo la soporífera influencia del señor Adolfo Luque, la famosa Cuban Cubanola, los Gigantes se quedaron sin hacer carreras y perdieron el segundo desafío de la serie con anotación de tres por cero."

"Cuando un team sólo consigue llevar un hombre hasta tercera y dos hasta segunda no puede esperar que le sonría la victoria, por eso los Gigantes no pudieron vencer al señor Luque."

"Las curvas de este cubano anestesiaron por completo a nuestros muchachos. Cinco hits le pudieron conectar, y dos de ellos correspondieron a Harper, lo que equivale a decir que sólo tres hombres de los doce que figuraron en el line up de los Gigantes lograron poner la pelota donde no fuera alcanzada por los guantes enemigos."

"El señor Luque contuvo sin mucho esfuerzo a Roush, Hounsby, Terry y Jackson, demostrando que cuando ocupa el box tiene en sus manos algo más que el guante y la pelota. Harper le disparó dos buenos singles: pero esto, lejos de perjudicarle, le beneficiaron en su empeño de dar los nueve ceros, pues después pudo dominar con más facilidad la batería."

Billy Henningan, en el New York World: "Cuando un cubano encuentra en el Norte una temporada idéntica a la de la Habana, es capaz de muchas barbaridades deportivas. Adolfo Luque, el viejo pitcher de los Reds, demostró esto en el juego de hoy, cuando ayudado por el tiempo caluroso que existía en Bedland Field dejó a los Gigantes en cinco hits y les dió los nueve ceros."

Luque inició este año trabajando en el box. El tiempo húmedo que hizo a principios de la season le mató por completo su poderoso brazo, y antes de que pudiera averiguarlo, los anotadores oficiales le habían acreditado ocho derrotas a su record. Con la entrada del verano su brazo fué arreglándose poco a poco, y hoy demostró que está perfectamente en caja cuando deshizo la formidable batería de los Giants, limitando su ataque a cinco hits. Luque ha vuelto otra vez a su forma antigua y será en lo futuro una de las columnas más importantes del pitching staff de los Reds."

Pudiera reproducir otros párrafos de otros escritores; pero me parece que estos dos que he citado hablan por sí solos, presentándonos a "Havana Perfecto" como todos deseamos, en la mejor forma de su vida y en condiciones de anotarse resonantes triunfos en favor del Cincinnati.

Tópicos Futbolísticos

(A cargo de "PETER")

El Foot Ball en Amsterdam

La decisión del Comité Olímpico Internacional, adoptada en el Congreso de Praga, que rechaza el criterio de la Federación Internacional sobre reembolso de jornales perdidos, sigue provocando protestas entre las entidades interesadas de Europa. El Comité Olímpico Holandés, organizador de los Juegos de 1928, se muestra preocupado con la controversia y no oculta su temor de que el football no figure en Amsterdam si se mantiene el acuerdo de Praga.

Está de más decir que la Prensa holandesa dedica amplio espacio a tratar la cuestión de la organización de los juegos de 1928 y no descuida comentar las incidencias provocadas por la decisión ya citada. Uno de los periódicos más calificados de ese país, el "Nieuwe Rottermamsche Courant", publicó recientemente un interesante artículo sobre el tema, cuya parte sustancial reproducimos a continuación:

"Mientras se acercan los Juegos Olímpicos—dice—, mientras la mayor parte de los países preparan sus teams de football, las protestas se hacen más numerosas contra la decisión tomada en el Congreso de Praga.

Jornales Perdidos

"Como es sabido, el Congreso Olímpico realizado en Praga en 1925 resolvió que los jugadores de football que en los torneos precedentes hubiesen recibido compensaciones por dinero dejado de ganar durante el viaje no serán admitidos en esos torneos en lo sucesivo. La Federación Internacional de Football Asociación se había inclinado en aquella ocasión aceptando la decisión; pero en el Congreso que la F. I. F. A. realizó en Roma el año pasado, resolvió que en determinadas circunstancias la pérdida de jornales podía ser reembolsada; pero la F. I. F. A. reconoció implícitamente que esas compensaciones podían ser acordadas.

"Pareció entonces a la opinión general que los delegados de la F. I. F. A. se habrían entendido con los del C. O. I., aceptando la definición del aficionado propuesta por la anterior. Pero no es posible ya que esos organismos se entiendan y el próximo Congreso Olímpico se realizará a continuación de los Juegos de Amsterdam, lo que significa que los footballers podrán competir de acuerdo con las resoluciones dictadas en Praga.

"Ese hecho ha creado numerosas dificultades en varios países. Así ha podido descubrirse, por ejemplo, que Italia no se hallará en condiciones de enviar sino un team mediocre, no obstante el intenso interés que el Gobierno tiene en esa participación.

Una Propuesta Italiana

"Italia parece querer proponer que se observe el antiguo reglamento en los Juegos de 1928 y aplicar las nuevas disposiciones después de Amsterdam. Es poco probable que la propuesta italiana tenga éxito, debido a que sólo después de realizados los Juegos se reunirá el Congreso Olímpico para considerarla. La misma dificultad se presenta para Suiza. Si no se produce algún cambio en la situación actual, es casi seguro que no se enviarán muchos equipos de football a Amsterdam. El número de países que podrán tomar parte en ese torneo, de acuerdo con las nuevas reglas, es muy reducido. Por otra parte, el poderío de algunos equipos se verá reducido notablemente con respecto al de los cuadros de 1924.

Las naciones sudamericanas serán las más perjudicadas por esa nueva disposición.

iy—yN.ins

Un Error que hay que Eliminar

A través de todo lo que hemos escrito y tras el examen de los hechos conocidos en el campo del tennis, parece que en la organización de los Juegos Olímpicos se perpetúa un error que hay conveniencia en hacer desaparecer. En estos tiempos en que las principales cuestiones sufren trasformaciones continuas y violentas, no es posible que los Juegos Olímpicos sigan siendo regidos por un Congreso que se reune cada cuatro años. Las principales disposiciones para los Juegos de Amsterdam fueron tomadas en 1925, exactamente tres años antes del desarrollo de los concursos. Por otra parte, resulta imposible aprobar modificaciones durante ese intervalo.

"No nos detendremos a examinar las dificultades que se han creado en el campo del tennis. Nos basta saber que esos obstáculos existen en el seno de todas las grandes federaciones que rigen los sports, y que son de tal naturaleza que podrían impedir la participación en los Juegos Olímpicos.

"Los directores de estas grandes federaciones deberían, a nuestro juicio, ser considerados como llenos de competencia en la materia. Porque es de prever que estas personas no aceptarán verse pospuestas eternamente e otras más o menos competentes que intervienen en asuntos que les interesa sólo a ellos.

"Resulta claro, a todo esto, que la legislación olímpica ha sido sobrepasada. Hubo años en que, cuando la organización de cada sport no se había desarrollado aún, ese organismo, colocado por encima de todo, trazaba un camino preciso.

"Ahora que los organismos internacionales han adquirido la capacidad necesaria para resolver sus propios problemas, hay que permitirles que organicen en los Juegos Olímpicos sus respectivos sports y que los intereses generales comunes sean salvaguardados por un organismo colocado por encima de las federaciones internacionales.

Se Exige un Congreso Extraordinario.

"La causa de todas las dificultades actuales es que el poder legislativo no entra en funciones sino una vez cada cuatro años, de manera que en los intervalos es imposible tomar en cuenta la sobjeciones que puedan hacer las federaciones internacionales. La convocatoria de un Congreso extraordinario aparece como cosa de urgencia y como una solución para aclarar las dificultades creadas por las federaciones internacionales a raíz de la decisión de Praga, y especialmente la que se refiere a la federación de tennis."

Tanto el tennis como el football tienen un carácter tan internacional que es imposible dejar de considerarlos como una parte integrante de los Juegos Olímpicos.

SPORTFOLIO

Dónde nació Jack Delaney el excampeón mundial light heavy? Contra quién fué el primer encuentro de Jack Dempsey?

Cuántos años tiene el catcher Muddy Ruel de los Senadores? En qué año ingresó en el Washington? Cuánto gana por sus servicios

Qué player es más completo en el fildeo, Goslin o Tris Speaker? Quién es mejor inicialista, Gehrig o Bill Terry?

Cree usted que Lou Gehrig supere a Babe Ruth en la lucha que sostienen? Cree usted que Lou pueda pasar el record de 59 jonrones?

Qué record obtuvo Luque en 1924? Cómo se sabe el average de un club en sus victorias y derrotas? Por qué le dieron a Luque la vistoria cuando sustituyó a Kolp?

Cree usted que el zurdo Palmero vuelva a las Mayores? Cuántos clubs tienen derecho al dinero de la serie mundial?

Quién es mejor Eddie Roush, de los Gigantes o Hack Wilson, de los Cubs? Quién batea más?

Quién es el mejor pitcher zurdo de la Liga Nacional Cuántos ponches dieron Vance y Luque en la pasada temporada?

Quién fué el pitcher mas efectivo de la Liga Nacional el año pasado. Cuál es el mayor número de ponches que se ha dado en un juego?

Cuál fué el score que le hicieron a Luque, agregando las bases por bolas y los ponches que repartió, el día 15 de Julio, cuando piecheó contra los Gigantes?

RESPUESTAS A LAS PREGUNTAS DE AYER

Jess Haines, de los Cardenales, pitcheó un juego de cero hits, cero carreras contra el Boston Braves, el día 17 de Julio de 1924.

Gene Tunney peleó cinco veces co Harry Greb. Ganó dos peleas, perdió una y las otras dos quedaron sin decisión.

En la pasada serie mundial se batearon ocho jonrones. Babe Ruth disparó cuatro, tres de ellos en el tercer juego.

Charles Borah, del Hollywood Athletic Club, igualó este año el record mundial de la carrera de 10 yardas en el fiel day Nacional.

Las reglas de base ball no establecen ningún límite para el peso de un bate

Babe Ruth es superior en la actualidad a Roger Honrsby. Si logra mantener su forma actual, Dempsey podrá anotarse un buen knock-out sobre Gene Tunney.

Charles Dressen luce más en el fildeo que Lindstron, pero éste batea más. Bressler mantiene un batting de .309 en su carrera baseboleга y Harper sólo llega a 201.

Los Reds de Cincinnati pueden finalizar, si se apuran un poco, en el cuarto puesto de la Liga Nacional. Los coachs oficiales del team son Grover S. Land y Frederiock Wallace.

Hilario Martínez y Sammy Vogell no han peleado todavía. Paulino es más joven que Delaney. Dempsey fué noqueado por Jimmy Flyn, en un round en 1917.

Lea mañana: **Sportfoli.o**

LIGA NACIONAL DE AMATEURS

Los juegos señalados para el próximo domingo, día 14, por el sehedule oficial de la Liga Nacional de Amateurs son los siguientes:

En Marqueses Field jugarán, en el primer turno, Fortuna contra Loma Tennis Clubs, que está mejorando mucho su juego, y después, Ferroviario y Vedado Tennis, siendo éste un juego de mucha importancia, pues los Pulgarcitos tienen el decidido propósito de repetir su hazaña del juego inaugural de temporada cuando derrotaron al Vedado 3x1, con el zurdo Alonso en el box.

En el Stadium, a la una y media, Universidad vs Policía, y a las cuatro, Habana Yacht Club vs. Atlético de Cuba. Estos dos juegos tendrán mucho interés.

La entrada costará solamente cuarenta centavos.

Columbia Lou Gehrig será dentro de poco el Slugger más formidable de la Epoca Moderna

Su modo de batear le hace aparecer más peligroso que el Bambino ante los pitchers enemigos.—Babe Ruth mantiene todavía su corona, pero pronto tendrá que abdicar.—Lo que dice Gehrig respecto a su hitting.

(CRONICA DE FREDERICK C. LANE)

NEW YORK, agosto de 1927.—El slugger más formidable del base ball es Babe Ruth. Sobre esto no hay dudas posibles, ni caben argumentos en contra. Cuando el Bambino descarga su cuerpo sobre una bola, le da tan fenomenal impulso que recorre una distancia extraordinaria hasta perderse en las inmensidades del outfield. Pop Anson, Ed. Delehanty y otros grandes bateadores de otros tiempos, no pudieron jamás enviar la pelota a la distancia que lo ha hecho el Rey de los jonrones.

El base ball, pues, reconoce en Babe Ruth el emperador de los home runs, pero eso no quita que señalen también a su "príncipe heredero", del mismo modo que en los reinos se designa un vástago real para tomar las riendas del poder tan pronto el Rey dé muestras de estar falleciendo.

La crítica ha estado muy confusa para designar el príncipe heredero o rival más cercano del Bambino. En la Liga Nacional, muchos escogen a Honrsby; pero no faltan tampoco los que señalan a Cy Williams, Hack Wilson, Webb, George Kelly, Bill Terry y Jacques Fournies. En la Liga Americana, Ken Williams, Bob Meusel y Goose Goslin discutieron durante mucho tiempo el puesto, pero todos han sido fácilmente superados por Columbia Lou Gehrig, joven inicialista de los Yankees, que a pesar de hallarse en su segunda campaña como big leaguer ha logrado seguir paso a paso la racha del Bambino, aprovechándose de un descuido para colocarse al frente, con 37 batazos a su haber.

Gehrig, lectores, es el verdadero "príncipe heredero" de la real familia jonronera que actúa en las Mayores. Su constitución física es muy superior a la de Ruth, creyéndose por muchos que dentro de dos años será el hitter más terrible que exista en el base ball. Walter Johnson, hablando hace poco de la competencia que sostienen Gehrig y Ruth, declaró a los periodistas de Chicago: "Babe Ruth es un slugger poderoso, hasta ahora lo ha demostrado perfectamente, pero Lou Gehrig tiene más condiciones, y aunque no logre superarlo en esta temporada, será su rival más encarnizado y llegará un momento en que será el nuevo rey de los home runs."

Gehrig es, lo que los americanos llaman un "straight away hitter". Es decir, que sus batazos cortan rápidamente el infield, extendiéndose en consideraciones por los jardines mientras él recorre fácilmente el cuadro.

Babe Ruth tiene sus ventajas sobre Gehrig a la hora de batear jonrones. Los terrenos de la Liga Americana tienen sus cercas muy cercanas al home por la parte del right field, y esto hace que muchos flies bateados por él recorran fácilmente el territorio hasta perderse en los stands. Esas mismas cercas, hacen que muchas líneas duras, bateadas por Columbia reboten fácilmente hacia el terreno, cayendo en manos de los outfielders, que con rápido tiro al infield, impedirán la realización del home run.

Hace pocos días, jugando contra los Indios de Cleveland, Gehrig disparó una salvaje línea por encima del short, que se extendió en consideraciones entre left y center. En un terreno abierto, el batazo hubiera sido home run, pero la bola rechinó en las cercas y al volver hacia el terreno fué fildeada por Charles Jamieson, quien tiró duro hacia el infield para impedir que Lou pasara de segunda.

Gehring, sin embargo, no parece disgustarse cuando fabrica un batazo de esta clase, pues como bien dice: "Un straight away hitter resulta siempre más peligroso en el base ball".

"En 1925,—ha dicho Gehrig—traté de batear muchos home runs. Me sentía fuerte, tenía mucho entusiasmo por la pelota y poseía muy buenas condiciones físicas, pero apenas si pude llegar a los 20 a fin de temporada. Este año, se lo juro a ustedes, no estoy tratando de batear jonrones. Solo procuro batear duro sobre el infield, y ya ven ustedes que estoy logrando un buen puesto al lado de Babe Ruth."

"Muchos críticos han dicho que procure imitar el "awing" de Ruth, pues así conseguiré más jonrones en la season. Yo creo que eso es un error. Ruth tiene su estilo propio y nadie podrá imitarlo. Babe echa todo su cuerpo sobre la bola y sabe elevarla con precisión hacia las gradas. Yo soy un bateador de muñeca y no puedo hacer la misma operación. En las prácticas he tratado varias veces de imitar el "swing" de Ruth, pero he fallado la bola por muchas pulgadas. En lo futuro, seguiré mi propio estilo."

"En particular, entiendo que Ruth batearía más fuerte si fuera un hitter de muñeca. El echarle el cuerpo a la bola da gran impulso al batazo, pero haciendo uso de las muñecas se batean líneas más duras, que es lo que debe procurar un buen bateador. Me gusta batear jonrones. Sería un tonto si dijera lo contrario, pero, sinceramente, me parece más productivo batear duro sobre el infield, que llevarse las cercas con un fly elevado por el viento."

"Muchos jonrones son producto de la suerte. He visto muchos batazos que han llegado hasta los stands ayudados por el viento. En cambio, las líneas duras no tienen ayuda. En ellas se pone de manifiesto que el bateador ha conectado la bola en el mismo centro."

"Yo he sido bastante desgraciado para producir estos batazos. Muchos de ellos, posiblemente los mejores que he registrado en mi carrera, han ido directamente a las manos de los outfielders y han sido outs fáciles. En cambio muchos batazos que me han parecido outs, se han elevado inesperadamente, convirtiéndose en home runs."

"Los averages muchas veces engañan al lctor. Hay bateadores que disparan diariamente extraordinarias películas de largo metraje, y son víctimas de grandes cogidas por sus contrarios. Esos aparecen muy bajos en los averages, en cambio, para los pitchers son los hitters más peligrosos de dominar. Les hablo con sinceridad. Estoy contento con mi racha de home runs y espero batear algunos más antes de que finalice la temporada. No sé si llegaré al record de Ruth, pero haré lo posible por acercarme. Ahora bien, prefiero mil veces, disparar líneas duras sobre mis contrarios que elevar la bola hacia las gradas en la forma que lo hace Babe Ruth. Esos flies caen muchas veces en los stands, pero también suelen quedarse en el cuadro y el hitter resulta fácil de dominar."

La teoría de Gehrig parece contar con muchos partidarios entre los críticos, pues han declarado que sus batazos son más peligrosos que los que dispara Babe Ruth. Más de un pitcher ha confesado que en la actualidad temen más a Gehrig que al propio Ruth, y esto es algo de importancia.

La supremacía del Bambino luce firme todavía, pero Gehrig le sigue muy de cerca y no dudamos de que dentro de un año o dos, le sustituya en el trono, convirtiéndose en el slugger más formidable de la época.

NO SE DESCUIDE UD.

Los varios síntomas de una condición debilitada que toda persona reconoce en sí misma, es una advertencia que por ningún concepto debería pasar desapercibida, pues de otra manera los gérmenes de enfermedad tomarán incremento con gran peligro de fatales consecuencias. Los gérmenes de la tisis pueden ser absorbidos por los pulmones a cualquiera hora echando raíces y multiplicándose, a no ser que el sistema sea alimentado hasta cierto punto que le facilite resistir sus ataques. La PREPARACION de WAMPOLE que contiene una solución de un extracto que se obtiene de Hígados Puros de Bacalao, combinados con Jarabe de Hipofosfitos Compuesto y Extracto Flúido de Cerezo Silvestre, fortifica el sistema contra todos los cambios de temperatura, que producen invariablemente Tos, Catarro, Asma, Bronquitis, Pulmonía, Influenza, Gripe, Tisis y todas las enfermedades emanadas por debilidad de los pulmones y constitución raquítica. Tomada a tiempo, fortalece el organismo para que no adquiera la tisis. El Dr. J. F. Morales López, Jefe de Despacho de la Jefatura Local de Sanidad de la Habana, dice: "Desde hace muchos años empleo la Preparación de Wampole en enfermedades consuntivas en general y cuando está indicado un tónico y vitalizante poderoso. Es de inapreciable valor en los niños pretuberculosos y anémicos." No importa qué clase de tratamiento haya tenido mal éxito en el caso de Ud., no se desespere hasta que la haya probado. La original y genuina Preparación de Wampole, es hecha solamente por Henry K. Wampole & Cía., Inc., de Filadelfia, E. U. de A., y lleva la firma de la casa y marca de fábrica. Cualquier otra preparación análoga, no importa por quien esté hecha, es una imitación de dudoso valor. En todas las Boticas.

ALMANAQUE DEPORTIVO

1927 AGOSTO 1927

10

HOY HACE UN AÑO QUE. . . .

—Braves y Cardenales celebraron un match de doce innings sin cometer un error.

—Los Piratas figuraban al frente de los Clubs de la Liga Nacional con tres juegos de ventaja sobre los Cardenales.

—Los Yankees mantenían su ventaja de nueve juegos y medio sobre el Cleveland, a pesar de haber perdido cuatro de sus últimos seis desaffios.

ENGORDE=SEGURO

NO PIERDA TIEMPO PROBANDO

=40 AÑOS DE ÉXITO=

NO CANSE SU ESTÓMAGO COMIENDO DEMASIADO

La PEPTONA se aprovecha (asimila) TODA sin que el Estómago trabaje.

NUTRE directamente al organismo.
NUTRE descansando su Hígado.

VINO PEPTONA BARNET

FERRO FOSFATADO

SABROSO= =AROMÁTICO= =SUPER NUTRIFICADOR

Tres Copitas al día engordan mucho más que 100 gramos de la mejor carne, porque además de contener todos los principios nutritivos de la Carne fresca, está ya digerida y el cuerpo la asimila sin desperdicio.

RECHACE LAS IMITACIONES. - EXIJA BARNET

Fabricado por: Droguería SARRÁ. La Mayor.
81 EDIFICIOS. 600 EMPLEADOS

Alegria Constante

Los nenes de mal humor pierden Salud y Fuerza

Talco muy perfumado y arenoso causa picazón e irrita la piel delicada del nene.

Talco Boratado Mennen
Aliviante—Absorbente—Curativo

Ligeramente medicinado para aliviar y resistir infección, muy absorbente para remover hasta el último vestigio de agua, orina o sudor. El Talco Boratado Mennen forma una película protectora que evita que la ropa y las sábanas irriten la piel.

Polvéese al nene con talco Mennen después de cada baño o cambio de pañales. De este modo gozará de un sueño recuperante sin molestar a nadie y cuando esté despierto deleitará con su alegría. En uso por 50 años y recomendado por médicos y nodrizas.

Unico Representante:
SR. J. H. RODRIGUEZ
Calle Luz, No. 30 Havana, Cuba

TALCO BORATADO MENNEN

Los Primeros Hitters de las Grandes Ligas

Véase a continuación los cinco primeros bateadores de las Grandes Ligas, según las últimas estadísticas publicadas:

LIGA AMERICANA

	V.	C.	H.	Ave.
Simmons, Fhila .	351	75	138	.393
Gehrig, N. York .	402	109	157	.391
Heilmann, Detrot .	309	65	115	.372
Ruth, N. York .	361	110	134	.371
Speaker, Wash. .	380	60	140	.368

El lider el año pasado era Fothergill, de Detroit, con .398

LIGA NACIONAL

	V.	C.	H.	Ave.
P. Waner, Pitts..	422	83	163	.386
Harris, Pitts. . .	255	42	96	.376
Banhart, Pitts. .	113	47	78	.366
Frisch, S. Luis...	422	80	150	.356
Harper, N. York .	324	53	114	.352

El lider el año pasado era Lester Bell, de St. Luis, con .352.

ULTIMOS ESCRUTINIOS DE NUESTRO CONCURSO DE BASE BALL

LISTA DE LOS UQE ACERTARON LOS JUEGOS CELEBRADOS EL DOMINGO DIA 7 DE AGOSTO.—5 PUNTOS

ANTICO RUBEN, Río 105, Matanzas.
ALZUGARAY JESUS, Desamparados 57, Independencia 57, Agramonte.
ARTETA RAMON, A número 11, Vedado.
AMIL GABRIEL, Vega 7, Jesús del Monte.
ABELLA JOSE, Luz y Reyes, Víbora.
AVALO FRANCISCO, Apartado 358, Palmira.
ALVAREZ ANTONIO, Independencia y Maceo, Agramonte.
ASTORECA FLORENTINO, Clara Barton 15, Sagua la Grande.
AMATO ADADINO, Monte 227, Habana.
CUERVO JOSE, Martí 15, Esperanza.
ARIAS MANUEL, Habana 110, Habana.
ARIAS CARLOS, Corrales 57, Habana.
BUCELO J. M., Progreso 5, Habana.
BENITEZ PEDRO, Basarrate 1, Habana.
BOUZA ALEJANDRO, Zanja 59, Habana.
BRUNET SERGIO, Casino Español.
BALBIN PELAYO, Concha 3, Habana.
CABRERA ENRIQUE, Central Elia.
CASAIS RAMON, Cuba 63, Güira de Melena.
CASTILLO BEBITO, Heredia 16, Víbora.
CANTO ANTONIO, Daniel y Maceo, Perico.
CONSUEGRA ALFREDO, F 12, Vedado.
CORRALES MANUEL, Independencia 61, Gibara.
CAGIGAS CARLOS, Amargura 80, Habana.
CARDENAS REINALDO, San Ramón 34, Habana.
DUEÑAS JOAQUIN, Churruca 3, Cerro.
DIAZ GUSTAVO, Secretaría de Comunicaciones.
DIAZ JUSTO, Cristina 12, Habana.
DELGADO RAFAEL, Amargura 82, Habana.
ERRASTI MARTIN, Real 2 J, Matanzas.
ECHEVARRIA GUILLERMO, San Cristóbal 23, Las Cañas.
ESTEVA JUAN, Zona Fiscal, Guantánamo.
FE JOSE DE LA, Mercado Unico, Habana.
FERNANDEZ ROGELIO, Chaple y Esperanza, Cerro.
FERNANDEZ RODRIGO, Figuras 4, Habana.
FAGET MARIO, Monserrate 7, Habana.
GONZALEZ MARIO, Benavides 21, Luyanó.
GONZALEZ JOSE, Manrique 18, Habana.
GARCIA RAFAEL, P. Gómez S. N., Yaguajay.
GARCIA IGNACIO, M. Gómez 13, Habana.
GARCIA ARMANDO, Central Salvador.
GONZALEZ DEL RIO, Obrapía 31, Habana.
GUTIERREZ RUBEN, Apartado 79, Sagua la Grande.
GOMEZ JESUS, 13 42, Santiago de las Vegas.
GARCIA JUSTO, Estrella 147, Habana.
HERNANDEZ J. M., Gras y Soparda, Güines.
HERRERA FERNANDO, Churruca 10, Habana.
HERNANDEZ H., Independencia 14, Sancti Spíritus.
ILLA CIRO, Salud 217, Habana.
IGLESIAS MANUEL, Central Dolores.
JURDAN MANUEL, Trocadero 73, Habana.
LOPEZ EDUARDO, Concha y Velázquez ,Luyanó.
LARIEU JORGE, Céspedes 548, Cárdenas.
LOPEZ DANIEL, Factoría 22, Habana.
LATOUR ROBERTO, R. Batista.
LOPEZ RIVERO JESUS, Desamparados 15, Guanabacoa.
LARIEU FRANCISCO, 3a. Avenida 111, Cárdenas.
MARIN PEDRO, Compostela 114, Habana.
MIRANDA AMELIA, A. del Brasil 27, Habana.
MIÑON ALEJANDRO, San Lázaro 476, Habana.
MARQUEZ JOSE LUIS, Oquendo 26, Habana.
MENDEZ DOMINGO, Neptuno 218, Habana.
MEDINA JOSE, San Benigno 14, Habana.
MADROÑAL PASCUAL, R. Almendares.
MARCOS LUIS, Central Delicias.
OLIVA DAMASO, Luyanó 86.
OLIVAN BENITO, Acosta 84, Habana.
OTERO ISAAC, Monte 7, Habana.
PEDROSA JOAQUIN, Santa Clara 203, Cienfuegos.
PEREZ FALLANCA JULIAN, Parque Vidal 17, Santa Clara.
PEREZ LAMY GUILLERMO, Habana 50, Habana.
PEREZ MONTES JUAN, Martí 24, Guantánamo.
PARADELA PAULINO, Teniente Rey 63, Habana.
PAZ RAMIRO, San José 115, Habana.
PEDREIRA RAMON, Arsenal 2, Habana.
PUZON JOSE, Apartado 13, Pedro Betancourt.
PADRON HONORIO, Solitario 14, Camagüey.
RODRIGUEZ GERVASIO, Marqués de la Torre 19, Jesús del Monte.
RAMIREZ FRANCISCO, Cerro 841.
RODRIGUEZ RAMON, Animas 177, Habana.
RIAÑO MATIAS, Amistad 24, Habana.
RODRIGUEZ TEODORO, Brasil 41, Habana.
RODRIGUEZ ELIODORO, Empedrado 10, Habana.
REYES R. A., Mazón 1, Habana.
REY JOSE, Muralla 26, Habana.
SOMOANO RAMON, San Antonio de los Baños.
SAN MARTIN BERNARDINO, Mesa 22, Colón.
SUAREZ ANGEL, Reina 97, Habana.
SURIS ROMAN, Contreras 21, Matanzas.
SANCHEZ MANUEL, E 22, R. Batista.
ROUSSEAU, R. 13, Vedado.
SANCHEZ EUGENIO, Apartado 123, Florida.
TERRADA JOSE, P. Lacoste 108, Habana.
TROYA ISMAEL, M. Gómez 20, Guanabacoa.
TENORIO MIGUEL, Martí 50, Jovellanos.
VALDES EVARISTO, Central Jagüeyal.
VILLARMEA ANGEL, Maceo y República, Ciego de Avila.
VALLE JOSE, Apartado 301, Habana.
VAZQUEZ MANUE, Angeles 23, Habana.
VALDES JULIO, O'Reilly 38, Habana.
VALDES GONZALO, Jesús Peregrino 32, Habana.

Ultimo Descubrimiento Ldo. Peña

30 años de éxito en las enfermedades secretas

M.E.C.D. 2016

SOCIEDADES ESPAÑOLAS

CENTRO ASTURIANO

MAURA EN EL NARANCO

Don Gabriel Maura y Gamazo, hombre político mesurado y discreto, que ha heredado un nombre ilustre y le ha dado mayor relieve con su sabiduría, manifestó deseos de conocer la fronda paradisíaca de San Miguel de Lillo, donde la raza celta de Cuba, alzará el ya famoso Sanatorio Asturiano.

El eminente astur honorario don Julio Blanco Herrera acompañó al señor Maura al peñón del Naranco, y allí pudieron ver con certeza y admiración,hasta que punto son justificados los afanes de los socios de este Centro por llegar urgentemente a la realidad del Sanatorio.

El lugar apacible, las bellezas naturales, la concurrencia de las fuentes, la asistencia de los pájaros, la fronda, la brisa leda y encalmada, acreditan de paradisíaco aquel vergel que se cierne sobre Oviedo, y que encierra en sus límites aldeanos dos monumentos nacionales de alta estimación artística y de gran significación histórica.

Admirados del panorama de San Miguel de Lillo, no han prorrumpido los ilustres huéspedes en un I-xuxú! estridente; pero, por dentro sienten la misma emoción que a los astures arranca el grito céltico de guerra.

Los señores Maura y Blanco Herrera, nos dirán en prosa reposada y sabia la fiebre de sus sensaciones en el Sanatorio del monte Naranco.

JUNTA GENERAL

En la Sesión de la Junta General celebrada anoche se acordó por unanimidad destinar para Cocina, Mayordomía, Comedor General y otras dependencias, el magnífico edificio de dos plantas que se acaba de edificar en el lugar más estratégico de la Covadonga, afluente de casi todas las avenidas del peregrino sitio.

Este asunto fué debatido con gran calor y entusiasmo por miembros de la General y de la Directiva, destacándose entre los contendientes los señores Luis R. Rodríguez, que estuvo felicísimo en sus peroraciones, llevando al convecimiento de la masa social, la conveniencia de que dicho pabellón sea dedicado para el objeto conque fué construido, y precisamente los argumentos de los opositores de que el edificio era demasiado grandioso para cocina, se convirtió en el mejor argumento de defensa para demostrar que desde muy pronto la Quinta "Covadonga", tendrá la mejor cocina que se haya instalado en Sanatorio; que será lo primero que exhibamos con orgullo ante los ojos del tourismo que nos visita, muy al contrario de lo que ocurre actualmente, que la cocina se oculta a la vista de los visitantes.

Intervino de manera briosa y elocuente para defender el criterio de la Junta Directiva, el señor Manuel Pérez Tárano, Presidente de la Sección de Sanidad, y aunque algunos de sus conceptos causaron sensación, llevando al ánimo de la Asamblea de que en breve tiempo será indispensable fabricar un edificio **ad hoc** para Cirugía General en donde los pacientes no salgan del Pabellón, después de realizadas las operaciones quirúrgicas.

No obstante, como la Asamblea tenía el propósito firme de no aceptar modificación alguna en la distribución de ese edificio, la Junta Directiva honrosamente comprendió la inutilidad de seguir oponiéndose a la idea predominante entre los asociados; en tal virtud, por boca del señor Pérez, acordó retirar sus proyector de adaptación, y sumarse a la corriente general.

En este animadísimo debate, que duró toda al noche, intervinieron con razones en pro y en contra, casi toda la élite de nuestro nervio parlamentario, destacándose muy brillantemente los socios: Emilio Fernández, Angel Miñagorri, José Ramón Viña, Alvarez Tamargo, Fernández Solís, Llamedo, Sierra-Pérez y otros más que en este momento no recordamos.

Hizo el resúmen y cerró la discusión el discurso del Vice-presidente primero, don José Antonio Palacios.

La nota cómica de la noche se produjo cuando el Presidente General invitaba al fogoso y diminuto orador señor Manuel Romano a que rectificara unos conceptos algo fuertes. Un asociado interrumpe, manifestando que no era necesario toda vez que el señor Romano a juzgar por su estatura se le podía considerar como menor de edad.

Se levantó la Sesión. Noche fecunda, ya como siempre imperó en las discusiones la transigencia y el eminente sentido práctico, que es el verdadero dinamismo de nuestras juntas.

Dirigió los debates el Presidente General, don Manuel Muñíz, teniendo a su derecha, al Vice-presidente primero, señor José A. Palacios, y a su izquierda, el Vice-presidente segundo, señor Simón Corral, actuando de Secretario, el señor Enrique Cima.

DE LAS DELEGACIONES

Según nos informa el Director de Delegaciones que visitó en la última semana las de Majagua, Jatibonico, Zaza del Medio, Sancti Spíritus, Guayos, Cabaiguán, Zulueta, Caibarién, Camajuaní, Vueltas, Encrucijada, Calabazar de Sagua, y Sagua la Grande, en todas ellas hay el proyecto de mandar nutridas comisiones a las fiestas que han de celebrarse en la Habana con motivo de al inauguración del Palacio Social.

En Sancti Spíritus, Central Tuinucú, Camajuaní y varias otras localidades hay recaudadas fuertes sumas para contribuir a la suscripción pro Sanatorio en Aturias y se espera recaudar bastante más, pues la idea del Sanatorio cuenta con las simpatías de todos los socios y todos quieren contribuir en la medida que les permiten sus recuersos a la magna obra.

El Director de Delegaciones ha podido observar que los Médicos de todas las que visitó, además de tener señaladas horas de consulta para los socios de las mismas, atienden a éstos a cualesquiera horas del día o de la noche que necesiten los servicios profesionales dando con ello pruebas de un desinterés que mucho les honra y en mucho estima el Centro Asturiano.

Notas de "España Integral"

BIBLIOTECA

En el día de ayer regalaron las siguientes obras para la Biblioteca de "España Integral":

"Concepción Arenal" en el aspecto pedagógico, obra laureada por don Ramón Salgado Toimil, lema "Terra a nosa".

Bibliografía del Iltmo. y Rvdmo. Sr. Dr. Pedro Schumacher, Obispo que fué de Portoviejo, por el P. Angel de Aviñonet misionero capuchino.

"Del mundo de los niños", Finezas y Tristezas, León de Madrid.

"Havana Monumental"—city Plan and General-Guide english edition.—Edición española 1926.

Regalad para la biblioteca de "España Integral" un libro, contribuid al enaltecimiento de esta patriótica Asociación, que diariamente lucha por llevar adelante su alto programa.

NOTAS DEL SERVICIO MILITAR ESPAÑOL

Han recogido sus cartillas después de haberse acogido al indulto por medio de la Asociación, los siguientes españoles: señores Lino Liste Liste; Anselmo Saa Eijo; Angel Campos Martínez; José Vázquez Hospido; Luis Peña Ruiz; Jaime Jonozzo Bonet; Amador Fernández Fernández; Ramón María Prieto Pardeiro.

Todos aquellos asociados de "España Integral", que aún no han arreglado su documentación en el Consulado de España pasen por la Secretaría de esta Asociación. Reina 55, altos, todas las noches.

Es necesario que ningún asociado de esta patriótica Asociación, se quede sin arreglar sus documentos en el Consulado de España.

Antes al contrario, todos deben convertirse en unos entusiastas propagandistas a fin de que todos nuestros compatriotas hagan lo mismo.

Los jóvenes de 'España Integral" por el alto espíritu de patriotismo, deben hacer siempre propaganda en este sentido.

LA CONFERENCIA DEL DIA 12

Todos los asociados de "España Integral", saben que el día 12 por la noche tendrá lugar en la casa social Reina 55, altos una conferencia acerca del sugestivo tema "España Educadora" por el R. P. Rafael de la Serna.

Todos los asociados deben acudir al local social con sus familiares a oir la conferencia, así como también pueden invitar a cuantas personas de su amistad lo deseen y estén ansiosas de oir la palabra del P. de la Serna.

Esta conferencia es la primera de serie con que esta Asociación se propone celebrar en esta ciudad.

No deje de asistir a ella.

ASOCIACION DE DEPENDIENTES

EL SECRETARIO DE INSTRUCCION PUBLICA Y BELLAS ARTES DECLARA QUE LA ASOCIACION DE DEPENDIENTES DA HONOR A CUBA.—ASI LO EXPRESA EN ATENTA CARTA DIRIGIDA AL SEÑOR PRESIDENTE DE LA SECCION DE INSTRUCCION.

El Secretario de Instrucción Pública y Bellas Artes, General José B. Alemán, ha dirigido al señor Presidente de la Sección de Instrucción de la Sociedad la carta que a continuación se lee. Habana, 14 de Julio de 1927.—Sr. Presidente de la Sección de Instrucción y Bellas Artes de la Asociación de Dependientes ,Ciudad.—Distinguido señor: Me place referirme a su grata fecha 13 del actual. Realmente que fué motivo de intensa satisfacción para mí el inaugurar la Exposición de Trabajos realizados por las Academias diurnas de esa benemérita Asociación, porque además de darme cuenta de manera evidente del enorme progreso registrado en materia educativa, experimenté la gratísima sorpresa de hallarme en el seno de una Institución cubana que labora incesante y positivamente por el engrandecimiento de la patria.

Le reitero una vez más mis manifestaciones más entusiastas de simpatía muy sentida por la obra realizada en esa Asociación en provecho de la enseñanza. No ha de ocultarse al muy ilustrado criterio de los honorables miembros de esa Directiva que el problema vital de Cuba radica en la educación de nuestro pueblo. Y demostración palmaria de la pulsación de ello, es sin duda alguna esa altruista y trascendental labor que con tesonero entusiasmo vienen ustedes desarrollando.

Ojalá sigan ustedes por el sendero vigorosamente trazado en materia de enseñanza; pues nada mejor ni más meritorio podrá llevarse a cabo en beneficio de nuestra patria, tan necesitada de que se multipliquen las instituciones culturales como la vuestra, **que da honor a Cuba.**

L efelicito sincera y cordialmente, quedando de ustedes afectísimo amigo y muy atento servidor, (f) **José B. Alemán.**

ACTIVIDADES DE LAS SECCIONES Y PROYECTOS

Como cumple a los entusiasmos y al interés con que viene procediendo la Junta de Gobierno de la prestigiosa Asociación de Dependientes, todas las secciones, como si estuvieran en competencia por hacerlo mejor cada una de ellas, no se dan punto de reposo en la labor de aumentar los estímulos que han de atraer para la institución verdaderos alientos en pro de sucesivos progresos, y así vemos a diario los espléndidos salones del regio Palacio social, lucir la animación que le prestan los asociados concurrentes a las varias expansiones que solícitamente las Secciones organizan para solaz y esparcimiento, pues unas veces con veladas instructivas, otras con fiestas bailables, de boxeo, y finalmente con torneos como el inaugurado en la noche del lunes último por la Sección de Sport, abrido la justa de ajedrez donde infinito número de "émulos de Capablanca" contienden ofreciendo la gallarda expresión del concepto cultural, en el juego "ciencia", en el que la Sección de Sport mantiene orgullosa su bandera prestigiosa de deportes, con los alardes propios de sus triunfos y conquistas en el campo de sus actividades.

Por otra parte la Sección de Propaganda, celosa en la misión que tantos merecimientos le ha granjeado, no cesa de mover sus iniciativas para aumentar los vuelos que en su marcha arrogante sigue la asociación, para que el caudal de sus grandezas continúe ofreciendo raudales de beneficios a los asociados.

En la noche del mismo lunes en que la Sección de Sport daba comienzo al torneo de ajedréz, celebraba su junta ordinaria la Sección de Propaganda, y sabemos que entre los acuerdos adoptados en su importante sesión, existen algunos cuyas trascendencias muy en breve se ha de palpar, y seguramente no será ninguna sorpresa, puesto que la tan importante organismo nos tiene acostumbrados a cosas estupendas, tratándose de su perseverante actividad para el aumento sucesivo de asociados, y según hemos podido observar, ya suman miles los inscriptos en los últimos meses, y por ello felicitamos a nuestro buen amigo el señor Manuel García Fernández, Presidente entusiasta de esa dependencia social.

Comité Pro-Centro Castellano

En la Junta General Preparatoria de Elecciones celebrada ayer domingo en los salones del Centro Castellano obtuvo un gran triunfo este Comité obteniendo mayoría en todas las votaciones que se efectuaron demostrando así su pujanza y su cohesión y la inmensa simpatía que sus hombres disfrutan dentro de la masa social.

Constantemente fueron aclamados los nombres de Elías Rada, Garcilaso Rey y Juan Ramos como los Jefes de un movimiento popular dentro del seno de la colectividad que acabando con los personalismos y política barata, habrá de elevar al Centro Castellano a envidiable altura, caso de cumplir su hermoso programa, que circuló profusamente en los salones de la Sociedad.

A juzgar por el resultado de esta Junta General Preparatoria de Elecciones la victoria ha de sonreir el día 14 de Agosto a esta Candidatura pero para asegurar el triunfo el Comité Pro Centro Castellano recomienda a sus simpatizadores que no se duerman y que concurran todos a votar dicho día.

Se advierte a los que no tengan todavía Carnet que pasen por la Secretaría del Comité-Belascoaín 54— donde se les proveerá de fotografías, etc.

Asociación Canaria

El Presidente de la Asociación, dirige a sus asociados estas serenas palabras:

Estimado compatriota:

Próxima ya la lucha comicial en el seno de nuestra Asociación para renovar los cargos de Juntas Directivas y Representantes a la Asamblea, me ha parecido oportuno formular unas líneas para dirigirlas a los señores presidentes de las Delegaciones y, por su autorizado conducto a cuantos otros elementos de significación fuere de procedencia para recabar de los mismos su estrecha cooperación al objeto de obtener fácilmente y de manera satisfactoria la finalidad que persigo en este momento trascendental de nuestra vida colectiva.

Ella no es otra que mi cordial apelación a los elementos dirigentes y de alta significación social de nuestras dependencias, para que con la palabra y la acción traducidas en ejemplo, logren que la lucha electoral que se avecina se lleve a cabo bajo los auspicios de la mayor sensatez y de un entusiasmo pleno de cordura y buena fé por la armonía, preponderancia y mayor auge de nuestros comunes intereses.

Yo confío que nuestros buenos asociados, conscientes de la sagrada función que habrán de ejercer ese día, probarán de manera brillante e inequívoca que se hallan debidamente preparados para cumplir con ese deber cívico en la forma que requiere la conservación fidelísima del buen nombre y elevado prestigio de la entidad a que pertenecen.

Mi satisfacción no tendría límites si, después de verificadas las elecciones, fuera esta Central favorecida con las noticias más halagadoras a este respecto; y ello me proporcionaría a su vez el extraordinario honor de haber apreciado que la conducta de mis queridos compatriotas en ocasión tan señalada se ajustó perfectamente al fundamento de mi aplicación cordial y encarecida al par que, formando verdadero ritmo con mis anhelos de que prevaleciese la cordura y el buen sentido, me colmaría también de satisfacciones ver correspondida con tanta gentileza esa mi legítima aspiración en tan excepcional oportunidad.

Con mis sinceras protestas de gratitud por cuanto hicieren en pro de la finalidad objeto de estas líneas, quedo suyo muy atto. s. s. y compatriota afectísimo,

Andrés Nóbregas, Presidente.

"En la tarde del domingo 7 del actual, previo acuerdo del Comité Central "Buen Gobierno" se reunió en la morada del prestigioso compatriota, Sr. Juan Guerra, calle de Rodríguez, Nº 40, un numeroso grupo de miembros y simpatizadores de dicha candidatura, para constituir el Sub-Comité del barrio de Jesús del Monte, en cuya reunión, después de tratar de asuntos de índole electoral, y , entre vítores y aplausos, fué electo y tomó posesión de sus respectivos cargos, el Sub-Comité siguiente, quienes se proponen, llenos de entusiasmo, trabajar con ahinco por el triunfo de nuestra candidatura "Buen Gobierno".

Presidente: Sr. José Ortega Monzón; vice-Presidente: Antonio González Ruano; vice-segundo: Juan Guerra; vice-tercero: Francisco Antúnez Alonséo; Secretario: Angel Nóbregas Martín; vocales: Dr. Miguel Angel Díaz; Juan González Rodríguez; Manuel Cruz; Juan Trujillo; Casimiro Navarro; Manuel López; Indalecio Rodríguez; Juan Bautista Rodríguez; Antonio Montesdeoca; Juan Mendoza.

A renglón seguido se le dió lectura a la adjunta Carta-Circular, la que fué aprobada en todas sus partes, dándose por terminado el acto con un sonoro viva a la candidatura "Buen Gobierno".

CENTRO MONTAÑES

La Sección de Cultura tratará de que el Rvdo. Padre Rafael de la Serna O. S. A., que actualmente se encuentra en esta República, pronuncie una Conferencia en los salones sociales.

La Sección de Cultura que preside el entusiasta señor Pumarejo Cos, quiere dar la oportunidad a la numerosa y selecta Colonia Montañesa, de oír al gran orador Rvdo. P. de la Serna, que en la Ciudad de Santander viene dirijiendo con excelente acierto el gran Instituto Cántabro que tan buenos resultados está brindando a la juventud de Santander.

Esta es una ocasión propicia, para atender tan importante asunto, ya que se trata de un orador solicitado y aparte do ello el hecho de darnos a conocer con amplitud y detalles en general la evolución de la Tierruca en los últimos años, es material que desde luego los montañeses desearán oír y saber por boca de tan buena educador de la juventud.

La Sección de Cultura está dando los pasos para que así suceda, y quizás, antes de que el padre la Serna emprenda su viaje a Méjico y otras Repúblicas, tengan los montañeses la satisfacción de escucharle.

Oportunamente informaremos de estas gestiones, que deseamos corone el señor Pumarejo, con el mejor de los éxitos para que la Sección de Cultura y Bellas rtes comience su libro de oro con felices resultados.

UNA INTERESANTE NOTICIA

Hasta nosotros llega la buena nueva, que además del cuerpo de abogados, notarios, procuradores etc honorarios que tiene el Centro Montañés, en breve aparecerán en los recibos sociales, un cuerpo de médicos y dentistas, de los cuales podrán hacer uso los asociados, según oportunamente se les comunique.

Como se viene observando, las ventajas positivas que viene rindiendo el Centro Montañés, no dan lugar a dudas sobre la buena actuación que viene desarrollando su Junta de Gobierno y ello es una prueba rotunda de la gran voluntad y entusiasmo existente. Estas mejoras que ahora se vienen poniendo en práctica, son la epifania de otras mayores que han de palpar todos los montañeses que vayan militando en la primera sociedad montañesa de Cuba donde encontrarán el apoyo natural que requieren y cualquier otra facilidad de orden moral que una entidad de sus condiciones puede brindar a sus socios.

Los montañeses que no estén inscriptos en sus libros de asociados, deben hacerlo sin pérdida de tiempo, pues ha sonado la hora de hacerse grandes y poderosos, bastando con ello una poca más de cooperación y entusiasmo para nivelar un alto ideal. Confiamos que los hijos de la Montaña no dejarán pasar esta oportunidad de ingresar en el Centro Montañés, la casuca de todos, y donde hay un rico espíritu de consideración regional.

El Baile Blanco del Centro Gallego será amenizado por la Orquesta "Zerguera"

Cada día es mayor el entusiasmo que se advierte en la Colonia Galiciana, por asistir al tradicional "Baile Blanco", que con tan buen acierto está siendo organizado para el próximo domingo 14.

La afamada Orquesta Zerquera tendrá a su cargo la ejecución de un variado y ameno programa que oportunamente publicaremos.

Belleza y distinción.

Imperarán en la Casa de Galicia, con la agradable presencia de un considerable número de bellas y elegantes damas y damitas, que uniformadas de blanco y haciendo gala y donaire de sus múltiples encantos, harán su entrada triunfal en la regia mansión Gallega el próximo domingo 14.

Además de valiosa cooperación que la reputada Orquesta Zerquera prestará a este baile con la ejecución de su soberbio programa, tendremos la oportunidad de pasar una noche dentro del mayor jolgorio, dada la ingenuidad sorprendente de varias sorpresas fantásticas que la Comisión tiene en perspectiva.

Este sugestivo baile, que epilogará la temporada de verano, cerrando con áureo broche la serie interminable de triunfos alcanzados por los arrogantes jóvenes que comanda al entusiasta Presidente Sr. Fernando Prego; será una bella demostración de elegancia ,gracia y distinción, dado el enorme entusiasmo despertado entre ese incalculable número de mágicas mujeres que serán las primeras en demostrar una vez más sus valiosas dotes naturales.

Hemos de recomendar al sexo feo que, pudiendo ser, procuren venir con las damas, digo de blanco, no vayamos a incurrir en gravosa falta.

Oiga, chófer, al Muy Ilustre, y con cuidado, no se me arrugue el blanco.

Más noticias del Centro Gallego

LA COMISION EJECUTIVA

Mañana, jueves, a las cuatro, p. m. celebrará sesión la Comisión Ejecutiva de este importante Centro.

CAMPEONATO DE BILLAR

El próximo viernes a las 8 de la noche se reunirá en el local de costumbre la Comisión organizadora del Campeonato de billar que ha de efectuarse en los salones de este Centro y que comenzará el día 15 de los corrientes.

Esta reunión tiene por objeto celebrar un cambio de impresiones con los señores jugadores que se proponen tomar parte en el campeonato, los que ya han sido convenientemente convocados pero a quienes se les recuerda por el presente, rogándoles su asistencia.

EL SANATORIO MODELO

En breve se reunirá nuevamente la Comisión Técnica que está estudiando el replanteo del Sanatorio Modelo, para dar comienzo a la mayor brevedad posible a los trabajos del mismo.

La Gran Película "Descubrimiento de América"

Por causas completamente agenas a la dirección de esta película se ha transferido su estreno.

Lo será definitivamente el día 15 de agosto, lunes, en el Cine Prado.

Allí están orgullosas de demostrarse, en el vestíbulo las lindas fotografías de niños cubanos que honrán a Cuba.

Cristóbal Colón, es una reproducción fidelísima; una niña vestida con un traje talar (Olguita Mata) nos muestra orgullosa de llevarlo nuestro bello Escudo Cubano...

Esta cinta es algo muy bello por ser tan verdaderamente cubana. Creemos que tan pronto como se estrene será exhibida en todos los cines de la Isla, pues nobleza obliga y no hay nada que obligue más que interpretar una cinta de la nación de donde se vive, y que son los niños los que dan vida a esos cines los que la han interpretado.

Esa página bellísima de Cuba es para nosotros un orgullo y bajo este punto de vista de debe ver en todos los escenarios. Industrias cubanas deben ser protegidas por los cubanos, y esta es bellísima para ser abandonada. Las bellísimas niñas de nuestro amigo y compañero de prensa, señor Fontanills asistirán a la sección de niños, y el señor Fontanills asistirá a la tanda elegante. Nosotros desde luego prometemos nuestra asistencia. Las localidades pueden pedirse a Gervasio 116 bajos. Teléfono U-4261.

ACTOS Y JUNTAS

"SAN LORENZO DE ARBOL Y SU COMARCA"

La Junta Directiva que ha de celebrarse el día 12, a las 8 p. m. en Salud 112. Orden del día:—Lectura del acta anterior.Informes. Correspondencia. Asuntos generales.

HIJOS DE CABRANES

La Junta Directiva que tendrá efecto el día 10 a las 8 1|2 p. m. en los salones del Centro Gallego, Prado y San José. Orden del día: Asuntos administrativos.

CONCEPCION ARENAL

La Junta Directiva celebrará sesión el día 10 miércoles a las ocho y media de la noche, en el Palacio del M. I. Centro Gallego.

ORDEN DEL DIA: Acta anterior. Informe de Tesorería. Informe de Contaduría. Informe de Secciones. Informe de Comisiones y Correspondencia.

Asuntos Generales.

En esta Junta se celebrará el sorteo del Premio 'Concepción Arenal' y de los bonos del Empréstito serie B.

"Hijos del Ayuntamiento de Castroverde"

Se cita a todos los miembros de la Sección de Propaganda de esta floreciente sociedad para la Junta reglamentaria que se celebrará el día 12 del actual, a las nueve de la noche, en Monserrate 131, bajo la siguiente orden del día:

Lectura del acta anterior. Informe de las Comisiones de turno. Correspondencia y Asuntos generales.

Unión Villalbesa y su Comarca

Hace días se reunió el Comité de Fiestas, encargado de la organización del gran banquete social que esta altruista sociedad ofrece anualmente a sus asociados.

Será el día 14 del corriente en el hermoso salón "Tropical" de "La Tropical".

Excelente el menú: Aperitivo: Vermouth "Cinzano". Entremés: Jamón gallego; Galantina de pavo; salchichón de Lyon, Queso Gruyere; Entrantes: Arroz con pollo, "Pro ferrocarril villalbés"; Ensalada mixta "Pro Profesorado", Lacón gallego con cachelos, "Carmita Prieto Rouco"; Postres: Flan "Prensa Habanera", Tortonis "Manuela Barreiro", (obsequio de la Compañía Cubana) Vino, "Plus Ultra". Sidra "El Gaitero", Café, "A Villalba voy...", Tabacos "Tratado Hispano Cubano" Selección.

Hermoso es el programa confeccionado: Banda de Sarria, Durante el Almuerzo. Alborada de Veiga, Jota: Viva la "Unión Villalbesa y su Comarca"; Paso doble Comité de Damas de la "Unión". Serenata: Bella Luna. —Vals: Dulce Esperanza; Danzón La Villalbesa tiene panteón; Paso doble Camino de Rosas; Danzón: Las primeras bodas de plata; Fox trot: De Villalba a la Habana; Jota Paseando en Penas Corbeiras; danzón: El Plus Ultra de Franco; Paso doble: Por la Patria; Danzón, Unión Sporting Villalbés; Schotiss: La Unión se impone; Danzón La Villalbesa va en progreso; Danzón: La Casa de la Troya; Muiñeira; Maruxiñ; Paso doble: Todos los villalbeses deben ser socios".—Sexteto Botón de Oro: Silencio; Cuánta Amargura. Criolla, Yo tenía una novia; Mulatica; Carlos Miguel; Mentiras; La Rosa ¿A dónde vas niña? Carmela; Zayas Bazán; Ofelia; Queta; Quisiera contemplar tu faz; Ya nació la Aurora; Carmela; Que bien, que mal, La Casita; Yo quisiera estrecharte; Para qué me entregaste tu amor; Olvida ya... La Chaparrita.

Ese día le será entregado el título de Presidenta de Honor de esta sociedad a la incansable luchadora y decidida propagandista de la "Unión" señora Manuela Barreiro, si se encuentra repuesta de una complicadísima operación que en el Sanatorio Hijas de Galicia, le han realizado.

El Comité de Fiestas, presido por el señor Manuel Leal Otero; Vice: José Castro Lozano; secretario Manuel Otero Carreiras; vice Manuel Naseiro y vocales, señores Antonio Castro, Jesús Fernández, Verdes, Ramón Paredes Ramón Fernández, Juan Fraguio, y Juan Rodríguez, labora intensamente por el éxito de ésta, que ha de resultr una inolvidable fiesta.

Club Gijonés

Se reunió la Sección de Propaganda de este rumboso Club que con tanto entusiasmo sostienen los hijos de la industriosa villa gijonesa.

El señor Santiago Alonso que es el actual presidente de esta Seccin, informó a los reunidos la activa campaña que está desarrollando esta Sección dando cuenta de haber ingresado como nuevos asociados los señores siguientes: Gabino Vigil; José Peón Montes; Faustino Vigil; Onofre Meana; Sixto Corujo; Robustiano Caso; Arturo Cuesta; Severino Caso; Joaquín Alvarez y José Ramón Fernández.

El señor Alonso ha recibido la felicitación de sus compañeros a la que unimos la nuestra muy sincera por sus incansables entusiasmos en unir a todos los gijoneses de Cuba bajo los pliegues de su bandera.

La Sección de fiestas recuerda por este medio a todos los asociados pasen por la Secretaría del Centro Asturiano a recojer las invitaciones para la gran excursión del día 21, la comisión estará reunida todas las noches, de 9 a 11 p. m.

También se recuerda a los gijoneses que el miércoles, día 10 a las 9 p. m. continuará la junta general.

Andar pa ya que va haber la de Coyer.

El Círculo Avilesino y la fiesta de San Agustín

Se aproxima el día de la gran fiesta que más entusiasmo despierta entre las familias porque los Avilesinos se desviven por hacer todo como Dios manda.

A las 12 en punto dará comienzo el banquete que servirá el afamado Vicente Lapresa con un menú que supera a los años anteriores, seguido se leerá la poesía en bable que a nombre del pueblo de Avilés nos remite el famoso poeta Luis Amado Blanco siguiendo el baile hasta cerca de la noche; tanto el banquete como la matinee será amenizado por la orquesta del profesor Salazar con estupendo programa.

Es indispensable para entrar en el local la presentación del recibo o invitación del presidente general.

SOCIEDAD DE INSTRUCCION RIBERAS DEL TAMBRE Y VALLE DE MAHIA

Habana, 8 de Agosto de 1927.

De orden del señor Presidente y al objeto de celebrar Junta Directiva ordinaria, tengo el gusto de citar a usted para las ocho y media de la noche del día 13 del corriente, en el local del "Centro Gallego".

Suplicándole la más puntual asistencia, queda de usted muy atentamente.

M. Gil|—SECRETARIO.

MOTOR CLUB

Grandioso baile anuncia esta simpática sociedad para el domingo 14 de Agosto a las nueve de la noche, baile que resultará suntuoso debido al entusiasmo que reina entre la juventud bailadora adicta a concurrir a los bailes de esta culta sociedad.

Los espaciosos salones lucirán sus mejores galas dicha noche.

Prevengo un franco éxito en dicha fies, debido a lo mucho que trabaja la comisión organizadora y es de esperar que dicha labor culmine en un triunfo rotundo.

Un sin fin de damitas asistirán a este suntuoso baile que le darán con su gentileza un esplendor inmenso de belleza.

Fiesta que será amenizada por la orquesta del profesor Rojas, que ejecutará un programa atrayentísimo y del agrado de la selecta concurrencia.

En próximas notas daré más detalles de esta grata fiesta llamada a alcanzar gran brillantez.

MOVIMIENTO DE ENFERMOS

QUINTA DE SALUD LA PURISIMA CONCEPCION

De alta: Manuel Fernández Pérez; Faustino Paz Lacurreiro; Benjamín Pérez Mena; Adriano Magriñat y Montañés; Rafael Martínez Acosta; Norberto Alvarez Barrera; Pedro Peña Varela; Baltasar Barcira Mosquera; Faustino Valdés González; Eugenio San Aballanas; Francisco Vázquez Bayo; Jesús Barrios Guerra; Julio Recio Pérez; María Josefa Ganda Rodríguez; Crescencio Hernández Vega; Rogelio Urrutia Romea; Enrique Placeras González; José Ramón López Fernández; Paúl Banchoa Forteña; José Barsoni Undiano; Felipe Augusto Caballero Hernández; Francisco Trepani Donadío; Venero Hernández Núñez y Manuel Pérez Martínez.

Ingresaron: Venero Hernández Núñez; Manuel Pérez Martínez; Antonio Fernández Rodríguez; Francisco Lucas Quintas; Guillermo Ferrer Infante; José Jaccho Percí; Juan Manuel San Pedro Tor; Francisco Menzábal García; Rafael Valdés Izquierdo; Eufemio González Méndez; Víctor Manuel Gerardo Lorenzo; Eulogio Calbo Rubial; Rafael Sánchez Rodríguez; Valeriano de la Varga Velarde; Pedro Pérez Batlle; Manuel Guetara Ramos.

QUINTA DE SALUD "LA BALEAR"

Movimiento de enfermos habido en esta Casa de Salud durante el día de la fecha:

Entradas.—Concepción Losada Vilariño; Rafael Xamena Moll; Caridad Moreno Alvarez; Casimira Corté Miguel; Genovena Alvarez Rodríguez y Carmen Monte Méndez.

Salidas.—Rosa Interian Romero; Segunda López Penabad; Aquilino González Castro; Claudio Velasco Barrero; Damián Cánovas Rado; José Torres Escandell; Engracia Valle Maceda; Victoria Luz Rosillo; Carmen Ayud de Paredes; Miguel Alvarez Cardona; Nieves Rodríguez Vázquez y Charlotte Sach.

Círculo Praviano

Galiano N 15

Ha ingresado en la Quinta, atacado de un ataque epático, el Sr. José María López, Presidente del "Círculo Praviano".

El estado de tan querido enfermo, es bastante satisfactorio, a pesar de haberse pasado días bastante abatidso, por tan rudo ataque.

El señor Secretario ruega a todos los señores socios, visiten a tan querido señor Presidente, en el pabellón "Ramón Fernández Riaño", habitación Nº 11, al mismo tiempo que hacemos ruegos por el total restablecimiento de tan querido amigo nuestro.

Campeonato de Billar del M. I. Centro Gallego

El próximo día 15 del corriente dará comienzo en los salones del Muy Ilustre Centro Gallego el campeonato de billar anunciado, que a juzgar por el importante número de inscripciones, superará a todos los celebrados anteriormente.

Es de recomendar a todos los jugadores y simpatizadores de esta clase de deporte que no se hayan inscripto todavía procuren hacerlo con toda antelación toda vez que está llegando a su fin la fecha de admisiones.

Las bases para este campeonato, además de haber sido ya publicadas por la Prensa, se encuentran a la disposición de los jugadores en varios lugares del salón de billares.

En la Secretaría de la Sección de Orden serán atendidas y tomadas en consideración todas aquellas indicaciones que los jugadores estimen pertinentes para el mejor éxito del campeonato.

En cuanto a los premios, consistentes en tres magníficos relojes de bolsillo y seis valiosos tacos de fantasía, serán distribuídos en solemne acto entre los tres triunfadores de cada una de las tres categorías.

Es tal la animación que se advierte por la celebración de este campeonato, que no podemos por menos de felicitar anticipadamente a los valiosos elementos que integran la Sección de Orden de tan progresista sociedad.

Se nos comunica hagamos público por este medio que el próximo viernes, día 12, se reunirá la Comisión Organizadora de este Campeonato, la cual invita a todos los jugadores con objeto de ponerlos en antecedentes de todo lo relacionado con dicho campeonato. La reunión dará comienzo a las ocho y media p. m. en la Secretaría del Centro.

Asociación de Católicas Cubanas, Sanatorio La Milagrosa

MOVIMIENTO DE ENFERMAS EN LA PRIMERA SEMANA DE AGOSTO 1927

INGRESOS.— Guarina Bonachea, Miss E. Ceschi, Antonia Salcedo, Ramona Rivera, Emilia García Ramís, Elena Díaz, Engracia Alvarez, María Pérez.

ALTAS.—Sra. Herminia Rensoli de Guerra, Luisa Calvo, Amparo Fernández de Martínez, María Bravo de Santos, María Alvarez de Fernández, María Díaz, Teresa García, Agustina Valdés, Josefa Vázquez, viuda de Cacheiro, Agustina Alfaro y María del Rosario González.

Operaciones de cirugía mayor 4; operaciones de cirugía menor 9; nacimientos 2; recetas 306.

SOCIEDAD A B C

EL SUNTUOSO BAILE Y BANQUETE ANIVERSARIO SERAN EN EL HOTEL BELLAMAR

Una grata noticia referente a la prestigiosa Sociedad Abecedaria.

No es otra que la que se refiere al extraordinario banquete y baile con que conmemorarán el 14º aniversario de la fundación de dicha sociedad.

Fecha que por ningún concepto podía pasar por alto entre los simpáticos chicos de la Directiva, que teniendo en cuenta la magnitud de tal aniversario puesto que demuestra que los catorce años de constantes luchas y sacrificios, no han sido vanos ya que dicha sociedad se encuentra en un grado tal de esplendor y pujanza como nunca.

Para festejar como es debido tan extraordinaria fecha, han preparado estos entusiastas muchachos dos grandes fiestas que a juzgar los preparativos que se están haciendo y por el entusiasmo que ha despertado apenas lanzadas las primeras notas, es de augurarse que le más ruidoso triunfo les sonría esa noche.

Se trata de un gran baile y banquete que tendrán efecto en el hotel Béllamar, en la playa de Marianao y que tan de mota está ahora.

El baile se celebrará el sábado 13, y será amenizado por dos orquestas y el indispensable son. Este tocará en los bellos jardines del lujoso hotel, mientras que las orquestas, lo harán en el precioso salón, de puro estilo inglés.

Para evitar molestias y tropiezos a las familias asistentes, los abecedarios dispondrán que desde las 9 y media hata las 10 de la noche, salgan del Parque Maceo, los lujosos "Buses" de la Compañía Amaro, los cuales conducirán a las familias hasta el mismo hotel, siendo este servicio costeado por la Sociedad y completamente gratuito para las familias. Este detalle tan caballeresco y gentil habla mucho en favor de los abecedarios.

Para próximas crónicas anunciamos infinidad de detalles a cual más interesantes referentes de tan extraordinarias fiestas.

El gran festival hispano-Cubano en Medina

El próximo domingo es el día señalado por la Sección de Orden y Recreo de Propietarios de Medina, para celebrar el Gran Festival Hispano Cubano.

Todo hace pensar en un triunfo definitivo para los señores organizadores de la tarde que se anuncia para el próximo domingo a las 3 p. m.

La Comisión organizadora que preside el insustituíble Presidente Juan Acosta Piedra y el Secretario Panchito Viera y Domingo Fernández, están ultimando todos los detalles relacionado con dicho festival, los cuales esperan conquistar una vez más otro resonante triunfo para la Sección de Orden y Recreo de Medina.

Uno de los principales atractivos que han de encontrar los asistentes a esta tarde del Festival Hispano Cubano en Medina, será el reciente arreglo de aquel local brillantemente hermoseado.

La sorquestas, Jazz Band y Son con Cartaya, la primera de sus roquestas, cuyo grupo de profesores es el conjunto más brillante y disciplinado que cuenta los bailadores de la Habana, actualmente, Cartaya. músico eminente y compositor admirable, con el programa selecto de treinta piezas que nos ha de ofrecer en la tarde del domingo en Medina se propone dar las primicias de varios estrenos de peculiar importancia, y que sin duda han de causar verdadero entusiasmo, hasta el extremo de que han de imponerse en todos los programas sucesivos.

Y es que la juventud que gusta de las delicias de las matinées bailables sabe esleccionar, entre las buenas fiestas, a las mejores, y la titulada "El Gran Fetival Hispano Cubano" es algo extraordinario.

Siguen a la venta los billetes de entrada al precio de un peso en la Secretaría, calle G y 21.

Ya están en poder de nuestras damitas las invitaciones y las que se interesen podrán solicitarlas por el teléfono F-2145 o U-2069. Para dicho caso hay una comisión, encargada de seleccionar las invitaciones que sean pedidas por teléfono.

Para Medina es el tema obligado del domingo.

Y algo más nos faltaba decir, era los regalos que para las damitas estaremos a recibir en esta semana procedente de París, que es la última novedad en aretes con porta retratos, en los cuales se le colocan las foto de familiares, etc.

La excursión de "Asturias Juvenil"

Faltan pocos días para celebrarse la estupenda excursión juvenil.

El próximo domingo, día 14.

Muchos y muy variados alicientes han preparado estos alegres chicos.

El tren excursionista partirá de la Estación Terminal a la una en punto.

La reputada orquesta del maestro Rivera tendrá a su cargo la parte bailable, llevando un programa en donde se estrenarán varias piezas.

Las invitaciones han sido repartidas en cantidad considerable, lo que nos da una idea del grandioso "embullo" existente.

Los simpatizadores que todavía no hayan solicitado su inscripción deben de hacerlo a la mayor brevedad posible.

Un bello día de campo que pasarán las familias que tengan la dicha de asistir, ya que San Francisco de Paula es un lugar muy apropiado para ello.

Muy animados se encuentran todos los asociados de esta prestigiosa institución con motivo de la citada fiesta.

La Comisión organizadora, compuesta por su Presidente Social, señor Manolito Menéndez, y los juveniles de tiempos antiguos señores Manolo González y Mateo Boada, los que ayudan de una manera eficaz al siempre popular Nicolás Blanco.

Tendremos al tanto de todos los detalles a nuestros amables lectores.

¡Fiesta imperecedera!

El "Hispano" en Juventud Artística Gallega

Anoche fué una comisión del Club Deportivo Hispano América, compuesta por los señores: Esteban Gallego, Presidente de la Comisión de Fiestas, Antonio Reina, Secretario de la misma y Vicente Novo, Presidente de Propaganda a visitar el local social de "Juventud Artística Gallega".

Allí fueron recibidos por la Junta Directiva de esta sociedad, que preside el señor Miguel Fariñas, quien obsequió, como se merecen, a los tigres del Hispano, cambiándose entre los representantes de ambas entidades, frases llenas de entusiasmo y de afecto. Los de la Juventud se consideraron altamente honrados con esta visita de elementos tan estimables como son los hispanófilos, estimables no solo por las personas que integran este Club, sino también por el glorioso historial deportivo que tan alto ha colocado los nombres del Club y de Cuba. Los del Hispano felicitaron calurosamente a Juventud Artística Gallega, alentándole a seguir el hermoso camino que se han trazado y augurándole muchos éxitos.

Se habló de los distintos proyectos de estas dos entidades. El Hispano-América puso de relieve el entusiasmo con que piensan luchar en su próxima excursión a Costa Rica, llevando la seguridad de dejar muy alto el pabellón de Cuba y el nombre del Club. La Juventud Artística Gallega habló de su futura labor de Arte y Cultura, mostrándose muy satisfecha por la colaboración que le prestan muy valiosos elementos de la Colonia. También habló del proyecto de efectuar el próximo día 12 de Octubre, aniversario del Descubrimiento de América y Día de la Raza, como en justicia se le denomina oficialmente, un gran festival, digno del acontecimiento que se conmemora. Dicha fiesta habrá de celebrarse en los jardines de La Tropical, no solamente por contar de antemano con la cesión de dichos jardines todo ese día, obsequio que hizo generosamente a esta entidad el señor Julio Blanco Herrera, sino por ser ese el lugar más amplio y hermoso y más tradicionalmente criollo que existe en la Habana.

La rondalla de Juventud Artística Gallega ejecutó varias obras de su escogido repertorio, en honor a los visitantes, que merecieron el unánime aplauso de éstos, quienes elogiaron grandemente la maestría y afinación con que fueron ejecutadas.

Se despidieron afectuosamente, prometiéndose mutuo apoyo y brindando por la prosperidad de estas dos entidades compenetradas espiritualmente.

LA GRAN FUNCION ASTURIANA

La función, verdaderamente extraordinaria, organizada para el próximo sábado en el Teatro Martí, como homenaje a Luis Llaneza (el artista más completo que conocemos) promete constituir un verdadero acontecimiento.

Ya hemos recibido el programa, y todo el que lo lea, tendrá que convenir con nosotros, en que se trata de una función "mónstruo" con alicientes poderosísimos.

Véase sinó: La película en cuatro partes de bellezas asturianas; "Desde Pravia a Covadonga". La obra de Atanasio Rivero, escrita expresamente para Narcisín: "¿Qué hacemos con el rapaz?" (por el prodigioso Rapacín de Langreo y toda su compañía). La ingeniosa trama escénica del popular autor de "Alhambra", Agustín Rodríguez: "He ideado un gran negocio, pero necesito un socio" (trabajando con el cuadro cubano que ha de representarla, el pequeña actor Narcisín). La producción de Luis Llaneza: "Un Primo de Rivera". (El papel de protagonista lo desempeñará su autor). La bellísima comedia de Pedro Mata: "En la boca del lobo". Por el afamado primer actor Julio Taboada, la primera actriz Aurora Walker y demás artistas del Principal de la Comedia. Couplets y bailes españoles por la aplaudidísima artista Adelita Trujillo. Cantares asturianos por la sin rival Emilia Benito. Aires asturianos (sólo de violín) y otros números por Luis Llaneza. Bailes por Narcisín y otros que no detalla el programa.

Se advierte al público, que por lo extenso del programa, y a fin de terminar a una hora conveniente, la función dará comienzo a las nueve en punto.

Las localidades, al precio de $1.50 la luneta, están a la venta en la Secretaría del Centro Asturiano; en el Consulado Astur, Café Salón H, (en la Manzana de Gómez) y en la Contaduría del Teatro.

Se agotan de seguro.

M.E.C.D. 2016

ANUNCIOS CLASIFICADOS

ULTIMA HORA

ANUNCIOS CLASIFICADOS DEL "DIARIO DE LA MARINA"

LISTA DE LAS AGENCIAS DE LOS ANUNCIOS CLASIFICADOS

DE LOS MUELLES A GALIANO

Nº 1.—Obispo y Cuba, Vidriera de tabacos.
Nº 2.—Oficios 33, Vidriera de Tabacos.
Nº 3.—Zulueta y Misión. "Hotel París", Vidriera de Tabacos
Nº 28.—Obispo y Compostela, "La Popular", Vidriera de Billetes.
Nº 10.—Mercado de Colón, 25, "El Gallo".
Nº 9.—Consulado y Animas. Farmacia "Santa Amalia".
Nº 8.—Galiano 11, Panadería "La Flor de Galiano".
Nº 7.—Neptuno y Aguila, Almacén de Víveres "El Aguila".
Nº 6.—Galiano y San Rafael, Almacenes "El Encanto".
Nº 5.—Galiano y Zanja, Café "El Imperial", vidriera de tabacos.
Nº 35.—Salud y Lealtad, Farmacia del doctor Luis M. de Laosa.
Nº 4.—Monte y Amistad, Café "Marte y Belona", Vidriera de Tabacos.
Nº 51.—Oficios 50, Hotel "El Oriente".
Nº 63.—Zulueta y Dragones, Vidriera de tabacos del café del teatro "Martí".

DE GALIANO A BELASCOAIN

Nº 37.—San Lázaro y Campanario, bodega "La Palma".
Nº 16.—San Lázaro y Belascoaín, Café "Manhattan", Vidriera.
Nº 15.—Neptuno y Belascoaín, "El Gato Blanco", Billetes.
Nº 13.—Belascoaín 118, esquina a Santo Tomás, "La Villa de Navelgas".
Nº 14.—Reina y Chávez, Café "El Mundo", Vidriera de Tabacos.
Nº 34.—Vives y Figuras, bodega "El Globo".
Nº 32.—Florida y Esperanza, bodega "El Almacén" de Florida".

DE BELASCOAIN A INFANTA

Nº 17.—Aramburu 36, Barbería de Guillermo Valdés.
Nº 19.—Infanta y San Rafael, Café "Moderno", Vidriera de Tabacos.
Nº 19.—San Rafael y Campanario, Café "Las Delicias", Vidriera de Tabacos.
Nº 20.—Infanta y Carlos III, Café "Las Avenidas", Vidriera de Tabacos.
Nº 26.—San Lázaro 388, Café "El Escorial".
Nº 11.—Monte y Arroyo "La Sorpresa", Vidriera de Tabacos.
Nº 21.—Monte e Infanta, Café "La Esquina de Tejas", Vidriera de Tabacos.
Nº 52.—Carlos III núm. 50, "El Paseo", Café.
Nº 60.—Eugenio González, San Francisco esquina a San José.

VEDADO

Nº 25.—San Lázaro y N, Víveres Finos "El Cisne".
Nº 27.—Calzada y aseo, Víveres Finos "La Luna".
Nº 30.—Línea 159, entre 18 y 20, Café "El Imperial".
Nº 41.—23 y J, Jardín "El Crisantemo".
Nº 42.—11 y K, Bodega "La Flor de Oriente".
Nº 36.—23 y 12, Café "El Chalet", Vidriera de Tabacos.
Nº 61.—17 núm. 233, Lorenzo Blanco

JESUS DEL MONTE, VIBORA Y LUYANO

Nº 33.—Diez de Octubre 147, (Puente de Agua Dulce), Café "La Parra". Vidriera de Tabacos.
Nº 43.—Agua Dulce 10. Taller de Carrocería de Francisco Venta.
Nº 22.—San Francisco y Buena Ventura, Bodega.
Nº 48.—Porvenir y Milagros, Bodega "La Deportiva".
Nº 23.—Avenida de Acosta y Luz Caballero, bodega "La Ofelia".
Nº 49.—Concepción y Avenida de Acosta, Ferretería "La Verdad".
Nº 29.—Diez de Octubre y San Mariano, Bodega "La Maravilla".
Nº 31.—Diez de Octubre, 614, Farmacia "San Ramón".
Nº 47.—Luyanó y Concha, Café "Luyanó Moderno".
Nº 54.—10 de Octubre 305, "La Viña", Almacén de Víveres.
Nº 57.—Calzada de Jesús del Monte número 71, bajos, Rafael González.
Nº 62.—Sola, esquina a Pasaje Sur, entre Estrada Palma y Libertad. Colegio Sra. de Peña.

ARROYO APOLO Y SANTA AMALIA

Nº 46.—Calzada de Arroyo Apolo, 30 Víveres "La Palma".
Nº 45.—Diez de Octubre 763, Tienda Mixta (Reparto Santa Amalia).

CERRO

Nº 50.—Calzada del Cerro y Domínguez; Víveres "El Almacén"
Nº 24.—Cerro 375. Juan Seijas.
Nº 59.—Churruca 1-B, esquina a San Cristóbal, Hermanos Castellanos.

MARIANAO

Nº 44.—Real 83, Panadería "La Moderna".

JACOMINO

Nº 44.—Beltrán y Vista Hermosa, Correos, Pedro Muñiz y Carrera.

REGLA

Nº 55.—Martí 14, Bodega "El Gallo" Esteban García.

GUANABACOA

Nº 53.—Pepe Antonio 20, Miguel Rivas Guinat.

CASA BLANCA

Nº 56.—Artes 59, Casa Blanca, Lorenzo Carreras.

ORDEN DE LOS ANUNCIOS CLASIFICADOS

A Alquileres de Casas.
B Alquileres de Departamentos.
C Alquileres de Habitaciones.
D Alquileres de Locales.
E Alquileres de Garages.
F Se necesitan.
G Se Ofrecen.
H Compra y Venta de Fincas.
I Compra y Venta de Solares.
J Compra y Venta de Establecimientos
K Compra y Venta de Animales.
L Automóviles.
LL Dinero en Hipotecas.
M Bonos y Valores.
N Compra y Venta de Objetos Varios
Ñ Enseñanzas.
O Hospedajes.
P Para las Damas.
Q Compra y Venta de Instrumentos de Música.
R Maquinarias.
S Muebles y Prendas.
T Pérdidas.
U Para el Hogar.
V Compra y Venta de Libros.
W Comidas.

(A) ALQUILERES DE CASAS

(1)—Habana

CAMPANARIO 121

Se alquila esta hermosa y ventilada casa compuesta de zaguán, sala, recibidor, comedor al fondo, cinco hermosas habitaciones bajas y tres altas, cuarto de baño moderno, patio y traspatio. Informes: Sr. Sandino, Teléfono M-9556. De 3 a 5 p. m. Puede verse de 3 a 5 p. m. U H C R Ind 28 jl

MANRIQUE 138 entre Salud y Reina, casa con 500 metros de superficie, propia para depósito, industria; la llave en la bodega de la esquina de Reina y Manrique. U H 37837 11 ag

AGUIAR 134, ENTRE SOL Y MURALLA

Se alquila esta magnífica casa acabada de fabricar. Es de cuatro pisos altos y planta baja propia para almacén. 450 metros de capacidad. Los pisos se componen de recibidor, sala, comedor, cinco habitaciones, baño intercalado, cuarto de criados con su baño, cocina de gas, calentador, lavadero, timbre eléctrico, lujo y confort capaces de satisfacer al más exigente. Para más informes: J. Barquín y Co., Muralla y Aguiar, almacén de sombreros. Tel. A-7858. U H 36115 17 ag.

SUBIRANA Y PEÑALVER

Se alquilan bonitos bajos y altos con sala, comedor, tres cuartos, baño completo intercalado, cuarto de criados, cocina y baño. Las llaves en el puesto de frutas. Informan: teléfono F-2444. 38173 17 agt.

SE alquila el moderno segundo piso izquierda de San Rafael 117 esquina a Gervasio, propio para pequeña familia. La llave en los bajos, bodega. Informan: A-2738, Joyería El Gallo. U. H. 36978 11 Ag.

SE ALQUILA

el segundo piso de Gervasio úmero 52, compuesto de sala, comedor, cuatro cuartos, baño intercalado, servicio de criados, su apoderado en la bodega; Telf. A 3273. U H S 4755 17 ag

SE alquila un segundo piso calle Rayo 4, casi esquina a San Rafael; informan: café La Isla. UH. 37197 10 ag.

SE ALQUILA

En Virtudes 119 letra A, un primer piso compuesto de sala; comedor; tres cuartos; baño intercalado y servicio de criados; su apoderado Gervasio 52; la llave en el café; teléfono A 3273. U H S 4754 17 ag

EN 50 pesos se alquila el alto de la casa San Rafael 41-D entre San Nicolás y Manrique, con sala, comedor, dos habitaciones y servicios. La llave en la bodega. Su dueño Malecón 12, bajos. Teléfono M-3227. U H S-4738 10 agt.

SE alquilan varios pisos segndos, acabados de fabricar, en Belascoaín esquina a San Miguel, altos de la peletería; lo más fresco y vistoso; agua abundante. Baratos: $70. U H 37338 11 ag

ALAMBIQUE número 61. Se alquila la planta baja de esta casa compuesta de sala, comedor, tres cuartos, baño y cocina. Precio: $40.00. La llave en el segundo piso. Informes: teléfono A-3129. U H 3732 10 ago.

MALECON No. 333 ALTOS

Casa muy fresca, con vista a San Lázaro; 15 habitaciones, sala, saleta, comedor, dos cuartos de baño completo, tres duchas, propio para huéspedes. En la misma unos altos con sala, saleta, comedor, seis cuartos, baño y dos duchas.

SAN LAZARO No. 167

En altos, sala, saleta, comedor, cuatro cuartos, baño y servicios. El bajo para establecimiento. Precios reducidos, con fiador. Informan: Oficios número 18, departamento número 407. Teléfono A-6013, de 8 a 12 a. m. U.H.S. 4837 15 ag.

SE alquila Estrella 235 altos, casa moderna compuesta de sala, saleta, tres habitaciones, baño y cocina de gas. Informes Ramón Fernández U-1157. U H-37699 11 agt.

SE alquila Animas 177 A, altos, compuesta de sala, saleta, tres habitaciones baño completo y cocina de gas. Informes Ramón Fernández, U-1157. U H-37698 11 agt.

SE alquilan los espléndidos altos, Acosta 7, cinco cuartos, baño intercalado, calentador, servicios de criado. Llave bajos. Informes Salud 21, Telf A-2716. U H S-4816 13 agt.

ALQUILO en Alcantarilla número 36, casa espléndida de altos con tres habitaciones, sala, saleta, comedor, buen baño, frente al parque, con abundante agua y muy fresca. La llave e informes en los bajos, ferretería. U H S-4863 14 ago.

$65.00 ALTOS

Ayestarán 12, entre Lugareño y Bruzón, cuatro habitaciones, sala, recibidor, terraza al frente, baño intercalado, comedor al fondo, cocina, calentador gas, servicios criados, agua abundante, espacioso, fresquísimo. Informan en los altos. U.H. 37827 13 ag.

ALQUILO CASA NUEVA Y

barata. Sala, recibidor, comedor, cinco habitaciones, gran baño intercalado, cocina, cuarto de criados, toda decorada. San Miguel 173-B. El portero la enseña o en el segundo piso informan. U. H. 38115 14 Ag.

ES alquila la casa Salud número 101, altos, esquina a Gervasio, compuesta de cuatro cuartos, sala y saleta, tiene abundante agua y fresca, en 55 pesos. La llave en la bodega. U H S-4906 11 ag.

INDUSTRIA 19

Altos izquierda, compuestos de sala, recibidor, cuatro habitaciones, baño intercalado, comedor al fondo, cocina, habitación y servicios de criados. Nueva fabricación; $85.00. Llave en el alto derecha. Informes en O'Reilly 39, bajos. U. H. 38036 12 Ag.

CASAS APARTAMENTOS

Desde 40 a 70 pesos con vista a la calle y una y dos habitaciones, sala, comedor, baño moderno, agua abundante, cocina y calentador de gas, elevador, Neptuno 172. U H S-4734 17 ag.

MEDIA cuadra Parque Trillo. Aramburo 42, primer piso alto, sala, recibidor, cuatro habitaciones, baño intercalado, comedor, cocina gas, servicio criados. Llaves: Librería Albela; Teléfono U 5783. UH. 38316 11 ag.

EN $45.00

alquilo piso alto moderno muy fresco, Figuras 37, entre Monte y Tenerife, terraza, sala, tres cuartos, cuarto baño lujoso intercalado, comedor, cocina gas, calentador para el baño y servicio para criados. Nunca falta el agua. Puede verse de 1 a 6 de la tarde. Informan: Teléfonos A 1320; F 1927. UH. 38286 13 ag.

ALQUILERES DE CASAS

ES 60 pesos se alquila cada uno, el alto y bajo de la casa San Sicolás 90, con sala, comedor, tres habitaciones y servicios. La llave en la bodega. Su dueño Malecón 12, bajos. Teléfono M-3227. U H S-4737 10 agt.

BONITOS y frescos altos en San Lázaro 248, con agua por motor, con sala, saleta, tres cuartos, baño intercalado. La llave en los bajos o en la bodega de Campanario. Informes M-7974. U H S-4889 11 ag.

ALQUILO EN SAN MIGUEL 175 altos con dos balcones, sala, comedor, 3 habitaciones, baño y cocina en $40. El encargado las enseña. U. H. 38116 14 A.

SE alquila hermosa casa moderna en Arbol Seco número 69, letra A, altos, entre Santo Tomás y Benjumeda, con susala, saleta, tres grandes habitaciones, hermoso cuarto de baño completo, comedor al fondo, cocina de gas con calentador. Más informes a los teléfono U-1478 y U-5089. U H 38273 18 ag.

INDUSTRIA 73

Se alquilan muy rebajados dos pisos bajos y dos altos, muchas comodidades, en la azotea informa el encargado y en Manrique 20 altos, también hay un bonito piso en Escobar esquina a Neptuno barato. U H 38162 14 ag.

SE alquilan los altos de Esperanza y Factoría. La llave en la bodega. S-4923 14 agt.

SE cede en alquiler la mitad de una acreditada casa en lo mejor de Obispo, a propósito para giro de camisería, peletería, sombrerería, efectos de sport u otro giro. Informan en Obispo 84. 38423 12 agt.

HABANA 165, bajos, entre Jesús María y Merced; tranvía por el frente, propios para oficina, está próximo a los muelles, tres habitaciones y demás comodidades. Precio de situación. Muralla 111. A-7468. 38431 16 agt

SE alquila una casa, Salud 197, altos, entre Oquendo Soledad, con 40 metros de fondo, moderna, azotea al fondo y terraza, con todos los servicios modernos. cocina de gas, agua abundante, tres cuartos, sala y comedor, en 55 pesos. Teléfono U-2937. López, San José 97, almacén de forraje. S-4928 13 agt.

EN San Rafael 152 J, entre Oquendo y Soledad alquilo hermosos y modernos bajos. La llave en los altos. Informes Tel. F-1929. U H-38471 12 agt.

EN MALOJA 165

casi esquina a Escobar se alquila ventilado alto, informan en Corrales número 2, entre Cárdenas y Economía o por el teléfono A-8202 de 8 a 11 y de 1 a 4. 38349 19 agt.

PRECIOS de situación, Lagunas 75, dos casas independientes, sala, comedor, tres cuartos, baño, cocina y servicios de criados, altos $55.00, bajos $60.00. Escobar 13, altos, la misma distribución pero mas amplia $60.00. Calle 19, No. 252, entre Baños y F, portal, sala, hall, comedor, 4 cuartos, baño intercalado, pantry, cocina, servicio y cuarto de criados y patio, bajos $70.00, altos $75, cualquiera de las dos con garage, baño y cuarto de chauffeur $85.00. Informes U-4972. U H-38367 12 agt.

SE alquilan los bajos de la casa Vives 196, compuestos de un gran salón, dos cuartos, cocina y servicio sanitario. Informan y la llave Cuba 100 y 102. Teléfono A-2596. S-4919 14 agt.

SE alquilan los altos de la casa O'Reilly, 57, casi esquina a Aguacate, sala, comedor, tres hermosas y frescas habitaciones, cuarto de desahogo, cocina y dos baños, agua fría y caliente. Informan en los bajos. Barrie. 38374 12 agt.

SE alquila la accesoria de Neptuno No. 209, letra D, por Marquez González. La llave informan en la bodega. 38408 13 agt.

EN Cienfuegos 17 (primer piso) se alquila en $50.00 una cómoda y amplia casa compuesta de sala, comedor, 3 amplios cuartos y un cuarto en la azotea, baño y cocina. La llave en los bajos y para más informes: R. Pis, Compostela 109, "La Elegante". Tel. A-3372. 38443 12 agt.

SAN RAFAEL No. 141 B

Se alquilan estos hermosos y modernos altos, altos, compuestos de recibidor, sala decorada, cuatro cuartos corridos, baño intercalado, comedor, pantry, cocina, cuarto de criados, servicios y abundante agua corriente. Informa: doctor López Chávez. Teléfono A-3851. S-4929 14 agt.

ALQUILO la casa Blanco 27, sala, saleta, cuatro habitaciones, baño intercalado y demás servicios. Precio $65. Informes garage del lado. 38456 14 ag.

SE alquilan el 1o. y 2o. piso de San Miguel 69 esquina a Manrique, muy frescos y abundante agua, queda a una cuadra de Galiano. Alquiler 75 pesos. Informan en los bajos. 38475 15 ago

CON agua abundante por motor eléctrico, se alquila el alto San Lázaro 317-B frente al cine Florencia, casi esquina a San Francisco. Tiene sala, comedor, tres cuartos, baño completo y servicios aparte para criada. Alquiler $65 mensuales. La llave en el café de la esquina. Informes teléfono F-4194. 38518 12 ago

PISO FRESCO

Campanario 88, casi esquina a Neptuno, se alquila un segundo piso, compuesto de cuatro habitaciones, comedor y sala, servicios sanitarios modernos. Precio, 75 pesos. Informan, el portero y teléfono A-2708. 38524 11 ago

Uof sf.evi8 ,fi.ugvu fprk| ET 8 (.|':';ó

ALQUILO altos en 30 pesos, Gloria y Revillagigedo, sala, cuarto, comedor, garantía 2 meses, llave los bajos de 12 a 5, dueño M-2874. 38535 12 ago

BUENA BONITA Y BARATA

Alquilo el segundo piso de Esperanza 144 entre Figuras y Carmen, lo más fresco de la Habana, con sala, comedor, 3 cuartos servicio completo y mucha agua. La llave en el primer piso. Si le interesa llame al A-3756. 38544 12 ago

CARDENAS, 52

Se alquila el primer piso; sala, saleta, tres habitaciones, comedor, baño, servicio criados y cocina de gas. Agua por motor. Informes: Teléfono A-0480. U H 38545 13 ago

SE alquila casa con sala, comedor, 5 cuartos, baño y cocina, muy barata, en la calle de Estrella núm. 64 entre Rayo y Manrique. Las llaves en el 84. 38552 12 ago

$50.00 se alquila, Valle 5, letra C altos, moderna a dos cuadras de Infanta, sala, saleta, comedor, tres cuartos, cocina y servicios completos, agua siempre y abundante. Informes San José y Gervasio, carnicería. Tels. A-4360; X-1964. 38542 11 ago

$45.00 se alquila, Reunión núm. 3 bajos, a una cuadra de Monte, sala, tres cuartos, comedor, cocina y servicios. Informes San José y Gervasio, carnicería. Teléfonos A-4360; X-1964. 38543 11 ago

(2)—Vedado

AMUEBLADA se alquila en el Vedado, casa en la calle 27 entre J y K número 9, a familia de buenas referencias y garantías. Informan teléfono F-3566. 38412 16 agt.

ALQUILERES DE CASAS

VEDADO, B número 10, entre Calzada y 5a., hermosos altos, a la brisa, con terraza, recibidor, hall, sala, comedor, cinco habitaciones, dos baños, pantry, cocina de gas y criolla, dos cuartos para criados, con servicios, garage con cuarto y servicios para el chofer. Las llaves en la tiende del frente. U H 37848 11 ag

JOVELLAR 35

Altos entre M y N, los modernos y lujosos altos acabado de pintar con sala, recibidor, terraza, galería de cristales, tres cuartos, comedor, cocina, dos baños cuartos de criados. Informan: A-4794 y M-3657. La llave en los bajos y en Jovellar 29, la casa de la Palma. 36097 7 ag.

SE alquila en la calle O entre 17 y 19 frente al parque del Maine, el tercer piso del edificio Piloto: puede verse a cualquier hora, está reformado, tiene elevador. Informan en la misma. U H S-4862 16 ago.

GANGA, CASAS NUEVAS

Sala, 2 habitaciones, servicios, $15. Sala, 2 habitaciones, servicios, $17. Jardín, portal, sala, comedor y tres habitaciones, lindo baño, patio, $30. Todas una cuadra tranvías, al lado Convento Santa Clara, Reparto Batista, Calle C entre 11 y 12. U H 37325 13 ag

HERMOSOS altos 6 número 185, entre 21 y 23, terraza, sala, hall, seis cuartos, baño, comedor, cocina, servicio y entrada para criados. Informan en los bajos, teléfono F-3682. U H 37933 13 ag

VEDADO, alquilo casita moderna propia para corta familia. Informan I-2227. S-4937 14 ago

(3)—J. del Monte y la Víbora

SANTOS SUAREZ No. 3 1|2

Se alquilan buenos bajos y altos con sala, comedor, cuatro cuartos, baño, cuarto de criado, cocina y servicio. La llave en el No. 1. Informan: Teléfono F-2444. 38173 17 agt.

SE ALQUILA, MILAGROS, 99, ALTOS

entre Juan Bruno Zayas y Luz Caballero, casa de grandes comodidades, hermosos cuartos baño, buenas habitaciones; véala; llave bajos. Informes Banco Gallego, A-6758. U H 37898 10 ag

GRAN CHALET

Se alquila Patrocinio entre D'Estrampes y Figueroa, grandes sótanos para servidumbre con servicios, dos garages, siete grandes habitaciones, cuatro cuartos, baño completo. Torre con salón recreo. Puede verse a todas horas. $175. Informan: Banco Gallego, A-6758. U H 37896 10 ag.

SE alquila Porvenir 65 entre San Francisco y Milagros. Portal, sala, comedor, cuatro cuartos, baño con agua caliente, cocina, servicio criados y entrada para automóviles. Precio $50.00. Dueño FO-1115. 38484 11 ago

SE alquilan los bajos de la casa Porvenir 3, compuestos de sala, saleta, dos cuartos, comedor, cocina de gas y baño intercalado. Informes y la llave Cuba 100 y 102. Tel. A-2596. S-4920 14 agt.

VIBORA. Hermoso chalet en Agustina entre Andrés y B. Lagueruela, con 6 ventilados dormitorios, salón, recibidor, comedor, baño, cuartos criados, servicios, garage. Informan: teléfono A-4351. U H S-4935 12 agt.

SE alquilan los bajos y 2o. piso de la casa J. H. Goss núm. 27 esq. a Estrada Palma, con portal, sala, dos cuartos, baño intercalado completo, comedor al fondo, cocina, pantry y terraza. Precio $35. Informan M-1566. S-4936 12 ago

SE alquila si Ud. quiere no sufrir calor, ni falta de agua vea el chalecito de Luis Estévez núm. 72, tiene garage y cuarto para el chofer, también alquilo la casita Revolución núm. 65, informan Avenida de Acosta núm. 36. Tel. I-1180. 38547 12 ago

$18.00 se alquila casita nueva, sin estrenar, mampostería, Armas núm. 72, entre Sta. Catalina y San Mariano, a media cuadra del parque Lawton, sala, cuarto, cocina y servicios. Aguas abundante, luz eléctrica por cuenta del propietario. Informes Tel. X-1964. 38541 11 ago

SE ALQUILA CASITA EN $30.00

Sala, comedor, dos cuartos, cocina y demás servicios, patio y traspatio. Justicia letra D, entre Herrera y Compromiso, cerca de la Calzada de Luyanó. Señor Salas, Reina número 46, altos. Teléfono A-8868. 38557 11 ago

EN $50.00

alquilo casa moderna muy fresca, Tamarindo 54, próxima a la calzada de Jesús del Monte, sala, saleta, tres habitaciones, cocina, servicios sanitarios y patio. Informan: Teléfono A 1320. UH. 38287 13 ag.

SE alquila la casa Lawton 9 B entre Milagros y Santa Catalina con sala, comedor, 3 habitaciones, hall y baño intercalado. Informan Tel. U-5920. S-4924 12 agt.

SE alquila la casa Serrano 90, entre Correa y Encarnación, portal, 3 cuartos, comedor, cocina, cuarto baño completo, patio y traspatio. Informes en los altos de la misma. 38424 15 agt.

CALZADA de Jesús del Monte 463, hermosa casa (a una cuadra Reparto Chaple) esquina Altarriba, frescos altos para numerosa familia, recibidor, sla, 7 habitaciones y 2 baños completos intercalados, comedor al fondo, pantry, cocina, cuarto y servicio criados. Garage con cuarto chauffeur y servicio. $140. En la misma informan de 1 a 6. 38425 13 agt.

REPARTO Lawton, se alquila en $35.00 casa muy fresca en lugar elevado. Calle San Francisco entre Avenida Menocal y calle 12, con sala, comedor, dos cuartos, baño intercalado, cocina, lavadero, gran patio, escalera azotea, espléndida vista, cielos rasos, acabada de fabricar. Nunca falta el gua. Informan teléfonos A-0290, U-4817. La llave al lado. S-4930 12 agt.

(5)—Marianao

SE alquila el chalet de dos plantas de la calle C, Reparto Buen Retiro, Marianao, frente al parquecito, con garage y demás comodidades modernas. Su precio $65. Informan F-5808. S-4927 15 agt

(6)—Cerro.

SE alquilan unos altos en la Calzada del Cerro, 525, cerca de la esquina de Tejas, en módico precio. Informan en los bajos. Teléfono A-4853. S-4926 12 ag.

(B) DEPARTAMENTOS

(7)—Habana

ALQUILO un departamento con baño, independiente, en casa de familia honorable, se cambian referencias, con o sin comidas, es sumamente fresco. Teléfono F-3342. S-4932 12 agt.

DEPARTAMENTOS

EDIFICIO CORBON

Industria 72 y medio a dos cuadras de Prado. Apartamentos con lujoso cuarto de baño agua abundante caliente y fría, servicio de Hotel, ascensor día y noche y sereno en el interior. Precios reducidos. U H 34634 19 ag

VIRTUDES número 79, entre Galiano y San Nicolás. Se alquila departamento en la azotea, dos habitaciones, terraza, baño y cocina de gas. Precio: $35.00. Las llaves el portero de enfrente. Informan: teléfono M-7945. U. H. 36891 16 Ag.

EDIFICIO NUEVA ISLA
Monte y Suárez

El más espacioso y céntrico de la ciudad, habitaciones a $20.00, Apartamentos con balcón a $45. Servicio de ascensor día y noche, servicio de criados, teléfonos, lindos baños completos, un lavabo cada habitación. Pedimos referencias. U H 37324 13 ag

ALQUILO apartamentos Malecón 250, con o sin muebles; pueden verse a todas horas. Informes en el mismo. Precios de situación. U H 37876 4 sp

EMPEDRADO y Aguiar, Edificio Larrea, buenos apartamentos para oficinas, muy baratos. Informan en los mismos, en la misma un local propio para Notaría. 38375 14 ag.

PARA Oficinas: acabada de fabricar. Tacón 8, entre O'Reilly y Empedrado. Primera planta nave con columnas para dividir en departamentos. Segunda planta 10 departamentos. Por departamentos, 20 pesos. Por planta completa se hace rebaja. A-6121. 38428 19 agt.

SE alquila en Dragones 106 una sala para industria o sociedad o para familia, se presta para todo, en la misma hay habitaciones con balcón a la calle e interiores. 38500 12 ago

(9)—Barrios

DEPARTAMENTO se alquila, dos cuartos, cocinita, servicio, patio y luz. Lugar tranquilo e independiente. Luz Caballero 7, entre Santa Catalina y Milagros. 38438 19 agt.

(C) HABITACIONES

(10)—Habana

VERANEE DENTRO DE LA HABANA
EDIFICIO PALACIOS

Ultima expresión del progreso urbano. Cárdenas 81, Habitaciones desde $22.50. 125 habitaciones amplias y todas exteriores, baños completos con agua caliente. El más espacioso, fresco, cómodo y mejor distribuído de la Habana, con espléndidas terrazas para expansión y recreo. Servicio de ascensor, teléfono, criados y próxima instalación de restaurant para familias. En el centro de la Habana, más fresco que en el Vedado, próximo a oficinas públicas, barrio comercial, lugares de recreo y tranvías para todas las líneas. Viva con todo confort, económicamente. U H 37326 13 ag

CERCA del Parque y Obispo, alquilo habitaciones vista a la calle, lavabo de agua corriente y luz toda la noche. Precios de situación. Lamparilla 63. U. H. 38075 17 Ag.

PALACIO Abadín, Cuba 86, casi esquina a Teniente Rey. Edificio moderno, fresco, tranquilo; habitaciones con lavabos y todo servicio; desde $20 mensuales, agua fría, caliente siempre; M 9726. UH. 38321 16 ag.

SE alquilan habitaciones amuebladas a $15, 20, 25 y 30 en el mejor punto de la Habana, frente al Capitolio, altos del Cine Niza, Prado 97. 38413 12 agt.

SE alquila una habitación con teléfono, luz y llavín, en Hospital núm. 3 A, entre Neptuno y Concordia. 38482 12 ago

EN Campanario 57 altos esquina Concordia se alquila una habitación a personas respetables y otra chica amueblada en casa de familia. 38537 11 ago

(11)—Vedado

ALQUILO una habitación en el Vedado, en una magnífica residencia, con comida o sin ella; se cambian referencias. Tel. F-3342. S-4933 12 agt.

SE alquila una amplia y fresca habitación alta para hombre solo en casa particular. Calle 10 y Calzada, Vedado. F-5555. 38488 12 ago

UN padre con una hija y un hijo de 13 y 14 años desea una habitación en casa particular, la muchacha sirve para ayudar una señora. Calle 22 núm. 8, Vedado, entre 9 y 11, informe de 4 a 6 p. m. 38512 12 ago

(D) LOCALES

(13)—Habana

SE ALQUILA UN MAGNIFICO LOCAL

propio para cualquier ramo de comercio en la calle de Neptuno número 217.

También se alquila el segundo piso de la misma casa con cómoda escalera, hermosa sala de piso de mármol, amplio gabinete, tres espaciosas habitaciones, baño intercalado, completo; cuarto de criados y precioso comedor perfectamente decorado.

Tiene abundancia de agua, es muy fresca y cuenta con una hermosa galería.

La llave de ambos locales hállase en el primer piso donde también se darán informes respecto al precio y demás condiciones. Tel. U-2557. U H 36841 9 ag.

SE alquila Progreso 25, bajos. Salón corrido propio para taller carpintería o cosa análoga. Llave al lado taller de lavado. Informes A-2738, Joyería El Galle. U. H. 36980 11 Ag.

SE ALQUILA PARA ESTABLECIMIENTO, SAN LAZARO 182, ESQUINA A GALIANO

tres puertas por San Lázaro y cinco por Galiano. Informan en la misma casa y en San Rafael 39, señor Pasarón. Estará disponible desde mediados de agosto próximo. U H 35913 11 ag

PARA establecimiento, los bajos de Amargura 34, entre Cuba y Aguiar, gran local sobre columnas, con 18 metros de frente por 23 de fondo. La llave en la misma, informes Neptuno 39. Teléfono A-4376. La Regente. 38377 29 agt.

(F) SE NECESITAN

(17)—Criadas de mano y Manejadoras

SE desea una criada de mediana edad, que sepa muy bien su obligación y sea trabajadora. aSn José número 93, altos, entre Belascoaín y Lucnea. S-4888 14 ag.

SOLICITO una buena criada de mano que quiera ir a Cojímar con la familia y traiga buenas recomendaciones; F entre 27 y 29, Señora de Chaple. UH. 4907 10 ag.

EN 5a. Avenida esquina a 20, Reparto Miramar se solicita una criada. Ha de saber su obligación y ser fina y trabajadora. Informan Tel. FO-1610. U H-38470 12 agt.

SE SOLICITAN

SE solicita una criada peninsular que sea formal para los quehaceres de corta familia. Carmen 62, cerca de Vives, altos. 38144 12 agt.

(18)—Criados de mano

NECESITO criado de mano y un chauffeur español, sueldo $40 secos, pero sólo trabaja por las tardes. También necesito una sirvienta para clínica $30 y cuatro criadas $25. Compostela 58. 38478 11 ago

(19)—Cocineras

SE solicita una muchacha que sepa cumplir su obligación para cocinar, lavar, almidonar y planchar la ropa de un matrimonio y un niño pequeño. O'Reilly, 57. Brrié. 38373 14 gt.

SE solicita una cocinera peninsular que sepa cocinar bien, que sepa hacer algo de repostería, que duerma en la colocación y traiga referencias. Carlos 3o. esquina a Montoro, al lado de la estación del Príncipe. 38531 12 ago

SE solicita en San Lázaro 476 altos, una joven española para cocinar y limpiar que sepa bien su obligación, sueldo $35. Tel. U-1808. S-4938 12 ago

(24)—Personas de ignorado domicilio

PARA asunto importante se desea saber el paradero de Manuel Castelle y Vidal para un asunto importante que a él le interesa por unas varas de tierra que adquirió por Gregorio Rodríguez por Infanta. Los herederos lo reciben en el bufete del Dr. Alegret en Obrapía 48. 38499 12 ago

(25)—Varios

SE solicita lavandera que salga a lavar a domicilio, ropa de corta familia. Campanario 226 G y Carmen, carnicería. S-4922 13 agt.

LA Habana, carece de... Solicito socio (señora o caballero) para proyecto artístico. Gran sala (altos) concierto, cine. Negocio doble; dar novedades y alquilarla a sociedades y particulares. Gastos mínimo, ganancia máxima. Véame, Alberto Soler, compositor, autor, miembro Sociedad de Autores, compositores franceses. Lamparilla 68 A-8509. 38387 11agt.

SE necesitan corresponsales, en cada ciudad y pueblo. Emplee su tiempo disponible lucrativamente. Pídanos librito explicativo gratis. International Service 232. East, Erie Street, Chicago EE. UU. 38185 6 Sept.

SOLICITAMOSe vndedores de ambos sexos que acostumbren visitar casas de familia, para que sin necesidad de que abandonen los artículos que actualmente vengan trabajando, atiendan la venta de uno nuevo, sin competencia, necesario y barato que puede dejarles de comisión $2 o $3 diarios. Dirigirse a Consulado 142. Departamento 32, de 10 a 12 y de 2 a 6. U H-38433 14 ag.

DESEAMOS una profesora de Taquigrafía, práctica, para dar unas clases a varios alumnos. Informes: Mr. Ponce, Concepción 6, Víbora. 38497 11 ago

(26)—Agencias de colocaciones

VILLAVERDE Y CA. O'REILLY 13
TELF. A-2348

Unica agencia que tiene siempre personal competente de cocineros, dependientes, camareros, jardineros, criados, porteros, ayudantes, fregadores, etc. etc. Se mandan a toda la Isla. Villaverde y Ca. O'Reilly 13. U H 37784 11 ag

LA Agencia Violeta le ofrece sirvientes de ambos sexos, de color y blancos. Llamen A-4110. 38549 12 ago

(G) SE OFRECEN

(27)—Criadas de mano y Manejadoras

SE desea colocar una joven española para criada de mano o manejadora. Sabe cumplir con su obligación. Informan: Antón Recio y Puerta Cerrada, teléfono letra A-4841, bodega. U. H. 38059 10 Ag.

UNA joven española desea colocarse de criada de mano, sabe trabajar bien y tiene referencias. Llame Tel. A1815.5 U H 38132 10 ag.

DESEA colocarse una joven española de criada de mano o cocinera; informan: teléfono U 5179. S 4903 11 ag.

DESEA colocarse joven española para criada de mano o habitaciones; es formal y trabajadora; sabe su obligación; tiene buenas referencias; informan en Gervasio 126; teléfono U 4669. UH. 38268 11 ag.

DESEA colocarse joven española para cualquier trabajo en casa particular; sin pretensiones; informa: Telf. F 1606. UH. 38277 11 ag.

DESEA colocarse joven española; tiene referencias; informan: F 5732. UH 38276 11 ag.

DESEA colocarse una joven española para criada de mano o manejadora; tiene buenas referencias; Informes: F 1606. UH. 38303 11 ag.

JOVEN española desea colocarse de criada de mano, manejadora o con matrimonio solo o corta familia para cocinar y limpiar; tiene buenas referencias; teléfono M 6310. UH. 38337 11 ag.

SE desea colocar una muchacha española, de criada o para cuartos, lleva tiempo en el país, tiene buenas recomendaciones. Llame al teléfono F-1374. 38448 15 agt.

SE ofrece muchacha española de manejadora, criada de mano, sabe zurcir, tiene referencias. Tel. I-2216. 38447 15 agt.

JOVEN española, desea colocarse de criada de manos o servir la mesa. Sabe cocinar, tiene buenas referencias, desea casa de moralidad. Angeles 3, 2o. piso. 38449 12 agt.

SE desea colocar una joven española, de criada de mano o de cuartos, entiende algo de cocina, tiene buenas recomendaciones. Tel. I-1726. 38463 12 ag.

SE desea colocar muchacha de color para criada, prefiere para cuartos, sabe coser y cortar bien. Tiene referencias de familias respetables. M-7122. 38511 12 ago

DESEA colocarse una criada de mano española, sabe trabajar y tiene buenas referencias, no le importa salir de la Habana y también entiende de costura. Informan Acosta núm. 52. Teléfono M-4467. U H 38509 11 ago

DESEA colocarse joven española para criada de mano o de cuartos o manejadora, sabe coser bien a mano y a máquina, pregunten por Felia, U-4669. 38504 12 ago

UNA joven española desea colocarse de criada de mano, entiende de cocina. Tiene referencias. Informan Tel. M-4871. 38528 12 ago

SE desea colocar una joven española de criada de mano o para todos los quehaceres de corta familia o manejadora, no tiene pretensiones y es trabajadora. Informan Rayo 29. Tel. A-1788. U H 38532 12 ago

SE desea colocar una joven española de manejadora o criada de mano, teléfonos I-1224; I-6373. 38554 12 ago

SE ofrece muchacha española, de criada de mano o manejadora, si es corta familia cocina y limpia. Informan Vivos 155. A-2035. 38461 12 ag.

DESEA colocarse de criada de mano o cuartos joven española, exige buen sueldo, sabe trabajar, lleva años en buena casa, tiene garantía. FO-7932. 38458 12 agt.

SE desea colocar una joven española, de criada de manos, sabe lavar y planchar, tiene referencias, no se coloca menos de 25 o 30 pesos. Tel. U-1137. 38378 12 agt.

SE desean colocar 2 jóvenes de criadas de mano o de cuartos, tienen referencias, Tel. F-3606. 38432 13 ag.

ENGLISH speaking woman desires position as nurse, wilt english speaking family calle 35, entre 4 y 6, casa de Pedro López, Tel. F-5973. 38444 12 agt.

UNA joven peninsular, recien llegada se coloca de criada de mano, ayuda a la cocina, es de confianza. Informan Lamparilla 59, altos. 38450-51 12 ago

SE desea colocar una joven española para criada de mano. Informa Campanario 223 altos, teléfono A-1902. 38473 12 ag

SE desea colocar una joven peninsular de criada de mano o de cuartos, tiene referencias. Informes por el teléfono U-1262. 38479 12 ago

SE OFRECEN

SE desea colocar una muchacha española de criada de manos, tiene referencias de las casas donde ha trabajado, menos de 25 pesos no se molesten en llamar. Teléfono M-3089. 38483 12 ago

DESEA colocarse una joven española de criada de manos. Tiene buenas referencias. Informan en Cerrada del Paseo número 5. Tel. M-3238. U H 38485 12 ago

SE desea colocar una joven española de criada de mano, informan Tel. M-2067. 38487 12 ago

SE desea colocar una joven española de criada de manos o de comedor, entiende de cocina, tiene referencias. A-1560. U H 38490-91 11 ago.

DESEA colocarse una muchacha joven española, lleva tiempo en el país y es competente para todo. Desea casa seria, sino no se presente. Para informes Figuras 26. Tel. M-2691. 38495 12 ago

UNA joven española desea colocarse para criada de mano o para cuartos. Le gustan los niños. Tiene buenas referencias. Informan Tel. F-1635. 38523 12 ago

SE ofrece una joven española para criada de mano, lo mismo para cuartos o comedor, muy práctica y buenas referencias de casa particular. Tel. M-3229. 38515 12 ago

DESEA colocarse una joven española de criada de mano o manejadora. No tiene pretensiones. Es fina y honrada y muy trabajadora. En la casa que trabajó 4 años la recomiendan. Informan teléfono U-4509. U H 38505-06 12 ago

DESEA colocarse de criada de mano joven muy seria que sabe cumplir con su obligación. San Rafael 120 3|4. Teléfono U-4177. U H. 38514 11 ago

(28)—Criadas de Habitaciones y Coser

SE desea colocar una señora española, de mediana edad, para limpiar y coser o para señora. Sabe cortar bien; tiene muy buenas referencias y le gustan los niños. Llame al teléfono F-4216. U. H. 38081 9 Ag.

SE desea colocar una joven, de sirvienta de cuarto y costura; ha de ser en casa de moralidad. Tengo referencias de las casas en que estuve colocada y recomendaciones. Informan: Escobar y San Lázaro, altos de la bodega. U. H. 38119 10 Ag.

SE desea colocar una muchacha española, para criada de cuartos y coser, lo mismo para manejar un niño y también para comedor, no importa ir al campo siendo por poco tiempo. Tiene buenas recomendaciones, llamen al teléfono I-1658, pregunte por Pilar Rodríguez. 38462 12 agt.

DESEA colocarse una joven española, para cuarto y coser en casa particular, sabe coser y cortar tiene buenas recomendaciones, también se coloca de manejadora. Informan Tel. U-4024. U H-38358 12 agt.

SE desea colocar una joven peninsular de criada de cuartos, es trabajadora y aseada, tiene referencias y también las quiere y siendo en hotel no le importa colocarse. Informan Teléfono A-8958. 38493 12 ago

SE desea colocar una muchacha para habitaciones y coser, tiene inmejorables referencias y en la misma una cocinera, Tel. M-1503. Preguntar por Marina. 38527 12 ago

SE desea colocar una joven española en casa de familia decente para limpiar y cocinar si es poca familia, tiene referencias. Tel. A-6722. 38533 12 ago

(29)—Criados de mano

CRIADO de mano, español, con muy buenas referencias; sabe servir mesa, es fino y trabajador; sin pretensiones. Paseo 37, teléfono F-4474, pregunten por José. U. H. 38031 10 Ag.

SE desea colocar un criado de manos, en casa particular, tiene informes de las familias mas conocidas de la Habana. Es serio y sabe trabajar. Informan teléfono M-3064. 38351 12 agt.

SE desea colocar un criado de manos, español, para casa particular o para portero, elevador, tiene buenas referencias. Informan Teléfono M-2334. 38448 15 agt.

SE desea colocar un buen criado o ayudante chofer, tiene buenas referencias de la Sra. M. Mendoza del Valle, por embarcarse a Europa. Informan Acosta 77. Tel. M-9632. 38513 12 ago

UN joven español desea colocarse de criado de mano, camarero, dependiente u otro trabajo análogo, tiene muy buenas referencias de donde ha trabajado. Informan en el teléfono M-9578. 38508 12 ago

JAPONES joven desea colocarse criado de mano o portero, es muy práctico. Informes Apodaca 1. 38530 12 ago

CRIADO de mano joven español desea colocarse en casa particular, está muy práctico en el servicio y tiene muy buenas recomendaciones. Informan teléfono A-3318, José Tuero. U H 38555-56 11 ago

(30)—Cocineras

DESEA colocarse una española de cocinera, sabe algo de dulces, no le importa que sea familia americana. Informan calle 19 número 443, entre 8 y 10. U H 38143 11 ag.

DESEA colocarse una joven española de cocinera y repostera; tine informs de donde trabajó; calle 15 núm. 48, entre 18 y 20, Vedado; F 4553. UH. 38296 11 ag.

DESEA colocarse una señora española, de cocinera, no le importa ayudar alguna limpieza, prefiere dormir en su casa. Informan F-5765 14 entre Línea y 11, Vedado. 38422 12 agt.

UNA joven española, desea colocarse para cocinar solo, sabe cocinar. Informan I-1873. 38429 12 agt.

SE desea colocar una muchacha española, para cocinar o limpiar a corta familia o matrimonio, o criada de mano. Informan Tel. F-4580. 38414 12 ag.

COCINERA española, de mediana edad, se coloca para comercio o casa particular. Cocina española y criolla, sabe algo de repostería. Tiene recomendaciones. Informan Indio 28. Tel. M-5125. 38469 12 agt.

DESEA colocarse, una señora peninsular, para cocinar a la española y criolla, tiene buenas referencias. Informan en Villegas No. 128 (bodega). Teléfono A-8110. 38459 12 agt.

SE desea colocar una joven española, para los quehaceres de corta familia, sabe cocinar bien y no le importa hacer la limpieza siendo casa chica, es seria y trabajadora. Informan Tel. A-7464. 38379 12 agt.

SE ofrece una superior cocinera de color, limpia, formal y con referencias, sabe hacer dulces, no duerme en la colocación M-7122. 38360 12 agt.

DESEA colocarse una buena cocinera, española, cocina bien y sabe de repostería, tiene referencias donde ha trabajado. No duerme en la colocación, sueldo $30. F-5049. U H-38359 11 agt.

DESEA colocarse de cocinera una señora de color, sabe cocinar a la española y a la criolla. Teléfono A-4503. Inquisidor No. 3, habitación 13. 38442 12 agt.

SE desea colocar una cocinera española, de mediana edad, solo para cocinar, duerme o no duerme, no saca comida. 38454 12 agt.

I-7734. Se desea colocar una joven española de cocinera o criada de mano. 38477 12 ago

SE ofrece una buena cocinera, cocina a la española y criolla, sabe de repostería, muy limpia y buenas referencias de casa particular. Tel. M-3229. 38517 12 ago

DESEA colocarse una buena cocinera de color, tiene buenas referencias y sabe trabajar. Teléfono M-4467. 38510 12 ago

DESEA colocarse joven española para cocinar y limpiar a matrimonio solo, está acostumbrada a servir a familias americanas, pregunten por Melania, U-2386. 38503 12 ago

(31)—Cocineros

COCINERO joven español, formal se ofrece para casa particular; sabe las tres cocinas, principalmente la francesa; práctico en repostería y pastelería, con buenas referencias. Es hombre solo. Informan A-3090, sueldo mínimo 60 pesos. Juan Amboage. U H 37943 12 ag

GENERAL cocinero, del país, desea colocarse, tiene buenas referencias de las casas que ha trabajado, cocina española, criolla y francesa y conoce repostería, no tiene pretensiones. Informan Teléfono A-7048. 38385 12 agt.

SE OFRECEN

SE desea colocar un joven español de cocinero, cocina a la Española y a la Criolla y a la Americana. Tiene siete años de práctica; sale al campo; entiende de repostería y es aseado. Tiene referencias de casas que ha trabajado. Tel. A-3540. U. H. 38021 10 Ag.

SE ofrece cocinero repostero blanco de mediana edad; sin pretensiones; tiene referencias. Teléfono M 9466. UH. 38275 11 ag.

SE ofrece un cocinero, con buenas referencias para fonda, café, huespedes comercios, sale al campo pregunten por Baquedano, Sitios 99. Tel. M-4205. 38446 12 agt.

COCINERO español que sabe trabajar lo mismo va al campo o a fonda de ingenios, con mucha práctica y con garantías. Razón Salud No. 1, teléfono A-3823, preguntar por Pepe el gallego. 38460 12 agt.

DESEA colocarse un joven español de cocinero para casa particular o comercio, cocina a la criolla y española, sabe de repostería. Sin pretensiones. Da recomendación de las casas donde ha trabajado. Informados en Prado y Cárcel, bodega, teléfono M-1886. U H 38498 12 ago

SE ofrece un chinito joven excelente cocinero, cocina a la española y criolla, sabe de repostería, muy limpio y buenas referencias de casa particular. Teléfono M-3229. 38516 12 ago

SE desea colocar un joven asiático muy buen cocinero, cocina bien a la criolla y española y francesa, entiende de repostería, sabe cumplir con su obligación. Informan Campanario esq. Maloja, teléfono A-4512. 38529 12 ago

(32)—Crianderas

SE desea colocar una joven española de criandera, tiene buena leche y abundante, tiene cuatro meses de haber dado a luz, se puede ver su niño. Informan Ayesterán 20, finca Las Mercedes F-4891. 38418 12 agt.

UNA Sra. española con tres meses de haber dado a luz desea colocarse de criandera, tiene buena y abundante leche. Informan Marina núm. 50. 38474 12 ago

SE desea colocar una señora española para ama de cría, tiene certificado de Sanidad, buenas referencias, se puede ver su niño. Informan San Lázaro 71. 38526 12 ago

(33)—Chauffeurs

SE ofrece chofer español para particular o comercio; tiene buenas referencias; maneja cualquier máquina. es educado y cumplidor. Módicas pretensiones. Teléfono F-2806. U. H. 38060 10 Ag.

CHAUFFEUR joven español, desea colocarse en casa particular o de comercio, no tiene pretensiones y tiene quien lo recomiende. Informan Teléfono F-2148. U H 38178 11 ag.

UN chauffeur de color, desea colocarse en casa particular, tiene práctica y buenas recomendaciones. Llamen F-2154. 38439 12 agt.

CHAUFFEUR español, desea colocarse en casa particular, con 8 años de experiencia y con bastante conocimiento en mecánica, hombre serio y cumplidor en sus ceberes, con buenas referencias de casa que trabajó por varios años, para informes Baño 195, bajos, Vedado. Teléfono F-1894. Manuel Fernández. U H-38436-37 13 agt

CHAUFFEUR experto mecánico con varios años de experiencia desea colocarse en casa particular, no tiene grandes pretensiones, buenas referencias. Informan F-5465. U H 38486 12 ago

CHAUFFEUR español, joven, con seis años de práctica se ofrece para casa particular o comercio. Buenas referencias. Informan Calzada del Cerro y Consejero Arango, bodega. Teléfono A-3989. 38546 12 ago

CHOFER español desea hallar colocación. Es competente y muy celoso en el cumplimiento de su deber. Tiene referencias. Informan Teléfono A-6522. U H 38539 12 ago

(34)—Tenedores de libros y Oficinistas y Empleados de Oficinas

TENEDOR DE LIBROS

con mucha práctica y buenas referencias, se ofrece para trabajar en cualquier clase de contabilidad: C. Riverón, Amistad 70, antiguo, esquina a San Miguel, Habana. UH. 38292 11 ag.

TENEDOR de libros, de verdadera competencia, ofrece sus servicios por horas. Primera 23, Víbora. Tel. I-2819. 38382 21 agt.

PARA trabajar horas noche en escritorio, auxiliar contabilidad, cualquier ocupación análoga, ofrécese español 31 años. Modestas pretensiones. Avisos: Alfonso Sánchez Ramos. Calle Narciso López 2 (antigua calle Enna). 38519 15 ago

JOVEN mecanógrafa con conocimientos de taquigrafía, desea colocarse en oficina o establecimiento. No tiene pretensiones de sueldo. Herrera. Tel. U-5246. 38522 12 ago

JOVEN cubano hablando inglés, conocimientos de oficina, experto en propagandas, aceptaría cargo secretario particular o análogo. Dispuesto a viajar. Sr. Marshall, Jesús del Monte 447. Tel. I-3058. U H 38494 12 ago

JOVEN muy práctico en casa de comercio desea empleo, escribe a máquina y sabe de cuentas, lo mismo para cobrador. Informan A-8585. 38553 12 ago

EN la calle de Estrella vendo casa con sala, recibidor, 5 cuartos y servicios. La doy barata. Informan A-8585. 38551 12 ago

MECANOGRAFA con práctica, se ofrece para hacer los trabajos en su propia casa. Teléfono M-3140. 38550 12 ago

(35)—Varios

SE desea colocar un matrimonio sin hijos de mediana edad para encargados de solares o quintas, no importa salir fuera de la Habana. Informan Carmen 15, Cerro. Teléfono I-4715. U H 37450 17 ag.

PARA ENCARGADOS

Se ofrecen matrimonio de mediana edad sin hijos, para casa departamentos o vecindad, para tratar de 2 a 5 en la calle 11 No. 29, esquina a 6 habitación número 11, Vedado. U H 37343 20 ag

SE desea colocar una costurera en casa particular; sabe coser y cortar por figurín; no le importa ayudar en otros quehaceres; tiene recomendaciones de casas conocidas de donde ha estado; teléfono FO-1313. U.H. 37162 8 ag.

SE desea colocar joven español, de jardinero, en casa particular, tiene referencias, donde ha trabajado. Teléfono F-4891. 38417 12 agt.

SE coloca un jardinero de mediana edad, competente, con la señora o solo, buenas referencias, sin hijos, 8 años en el país. Teléfono F-4341. 38344 12 agt.

SE ofrece un joven español práctico para portero, camarero, ayudante chauffeurs, elevador, segundo criado, o cualquier otro trabajo; tiene recomendación. Tel. A-4792. 38441 12 agt.

SE ofrece un hombre de mediana edad con varios años en el país, con intachable conducta y grandes referencias, para limpieza de escritorios, o para señor solo, o portero, u otra cosa análoga. Informes calle Fomento núm. 21, B, Jesús del Monte. 38476 13 ago

SE desea colocar una muchacha para planchar y lavar. Quiere casa de excelente moralidad. No le importa hacer algunos quehaceres más. Es de la Provincia de Tarragona. Informan Tel. M-2852. 38520 11 ago

UN matrimonio blanco desea colocarse con buena familia, muy buenas referencias. Llamen A-4110. 38548 12 ago

10 CENTAVOS
DE 7 A. M. A 4 P. M.; Y DE 4 A 10 P. M.
15 CENTAVOS

SOLICITUDES DE TRABAJO: DIEZ CENTAVOS
DEPARTAMENTO DE ANUNCIOS CLASIFICADOS

10 CENTAVOS
DE 7 A. M. A 4 P. M.; Y DE 4 A 10 P. M.
15 CENTAVOS

M.E.C.D. 2016

Más Anuncios Clasificados de Ultima Hora

SE OFRECEN

SE ofrece un hombre solo para encargado de solar o casas de familias, sabe de albañil. Informes Zerqueira número 2. Tel. M-5897. 38452 -53 12 agt.

(H) COMPRA Y VENTA DE FINCAS

(36)—Urbanas

EN COJIMAR

Se vende una casita de madera en el Reparto, con sala, comedor, dos cuartos y servicios; es un verdadero sanatorio; 10 por 25; calle Máximo Gómez y Antonio Maceo; la llave al fondo; su dueño: Llinás número 20. Telf. A 7743. UH. 38262 11 ag.

VENDO regia casa, altos y bajos en Villanueva y Santa Ana; el alto renta $50.00; la accesoria $30.00 y gran local desocupado para bodega o lechería, 147 metros de fabricación; precio $11.500; no trato con corredores. Luyanó núm. 54, ferretería. Tel. I-2274, Bilbao. U.H. S 4828 13 ag.

ESQUINA calle Factoria. Vendo a $45. Mide 7 y medio por 22 metros. Magnífico lugar, oportunidad por su precio. Benítez, Laguna por Belascoain 12 a 5. 38467 11 agt.

GANGA, CASITA EN $1,500

y reconocer $1.000, no es reparto, en Justicia Letra D, entre Herrera y Compromiso, a cuadra y media de la calzada de Luyanó. Sala, comedor, dos cuartos, cocina y demás servicios, con 103 metros de terreno. Renta $30.00. Sr. López, Vidriera Wilson. Tel. U-5319. 38558 11 ago

(37)—Rústicas

FINCA "PRIMAVERA"

Se alquila en Wajay esta hermosa finca de recreo con gran casa de portales en redondo, siete habitaciones, dos baños completos, luz eléctrica, servicios para criados, frutales, agua y otras comodidades. Véalas. Informes, Banco Gallego, A-6758. U H 37897 10 ag

(I) COMPRA Y VENTA DE SOLARES YERMOS

SOLARES. Se cede el contrato de un lote de terreno de 1500 varas en lo mejor del reparto Alturas de la Playa de Marianao, por la mitad de su valor, pagando $2.500.00 de contado y el resto de $4.200.00 a la Compañía a razón de $38.00 mensuales, con sus intereses. Y se vende un solar de esquina (Santa María y Gravina). reparto Aldecoa (Cerro). que mide 618 metros cuadrados, y se da en tres mil pesos con facilidades de pago. Informes de 12 a 4 y de 7 a 9 p. m. Tel. F-1490. U H-37671 10 ag.

SE vende una inmejorable esquina situada en el corazón de la ciudad. Mide más de 400 metros y es propia para fabricar un gran edificio. Puede dejar parte en hipoteca. Trato directo con el propietario en Prado 39 altos, entrada por Refugio. 38457 12 agt.

VENDO parcela esquina San José y Mazón 12 por 9 metros. Barata y facilidades. Sra. Vda. de López, 23 esquina Dos, Vedado. 38496 12 ago

PARCELA. Se vende en la calle Aramburu, entre San Lázaro y Jovellar, a una cuadra del Parque Maceo, una parcela de 8 metros de frente por 15 de fondo. Precio a $78 metro. Total: $9.360.00. Se admite la mitad de contado y resto hipoteca largo plazo. Dficios 22, altos Notaría. Teléfono: A-5981. E 1861 5d U H

APROVECHEN ESTA GANGA

Vendo una bodega en calzada principal de la Habana, no paga alquiler. Vende 50 pesos diarios, precio sumamente barato. Informan Carniado, Café Almendares, Tel. U-2886. 38521 14 ago

(J) COMPRA Y VENTA DE ESTABLECIMIENTOS

GARAGE con venta de accesorios vendo uno en la Habana. No lo puedo atender, y lo doy con facilidad de pago si lo desean. No quiero negocio con corredores. Teléfono F-4568. U H 37906 9 ag

BODEGAS CANTINERAS SOLAS EN ESQUINA A MITAD DE PRECIO

Con buen contrato y poco de contado.

COMPRO PAGARES

sobre bodegas o cafés.

CAMBIO BODEGA POR PROPIEDAD

o viceversa, dando o recibiendo diferencia o reconociéndola sobre las mismas.

LOCALES PARA ESTABLECIMIENTOS

Tengo varios de esquina, bien situados. Informes Suárez, Cerro número 535 entre Tejas y Buenos Aires. U. H. S-4804 19 Ag

VENDO una tintorría muy barata por no poderla atender o admito socio con poco dinero para dejarlo al frente de ella, si no entiende el giro se le enseña. Informa señor Mayo. Tel. A-8155. U H 3813 311 ag.

VENDO casa huespedes, ganga verdad, propia para matrimonio, primera oferta dejo, parte a pagar, admito socio, quedará administrándola, necesito embarcarme, hay contrato, Dragones 44, altos, Albión, Manuel. 38434 13 agt.

GARAGE. Como negocio vendo en $6 000 dentro ciudad. Mucha venta gasolina, elemento comercial. No está quebrado, verán causa por qué vendo. Dueño, teléfono U-4041. 38466 11 agt.

GRAN NEGOCIO para matrimonio que quiera trabajar casa de huéspedes en lo mejor de la ciudad se arrienda como está alquilada o se admite socio para que la trabaje. Informes Rastro 11 altos. 38534 12 ago

OJO BODEGUEROS GANGA

Se vende la parte de un socio que vale $3.265 y se vende con $1.400 al contado y el resto en fáciles pagarés y si es persona seria se le da algo menos al contado por tener que ir a España urgente, la parte que se vende recibe de utilidad de tres partes dos. Informan General Lee y Cortina, bodega. Pregunten por Alvarez. 38540 12 ago

(L) AUTOMOVILES

(39)—Venta

A primera oferta hoy de 1 a 3, doy automóvil 7 pasajeros, Pedro Pernas 9, Luyanó. 38415 12 agt.

MOTOCICLETA Harley Davison 1924, con su coche se vende en $130. Gomas casi nuevas. Informes en la antigua Estación de Cristina, frente al Mercado Unico de 8 a. m. a 6 p. m. 38455 12 agt.

SE vende un camión Dodge cerrado propio para reparto, precio de remate. Informan "La Luna", Calzada y Paseo, Vedado. 38489 19 ago

CUNINGHAM

Por tener que embarcar para Europa vendo un automóvil "Cuningham" de 7 pasajeros en perfecto estado. También vendo una cuña Jordán en perfecto estado. Quesada, A-0133. 38501 11 ago

(LL) DINERO EN HIPOTECAS

(41)—Se ofrece

IMPORTANTE. DINERO PARA HIPOTECAS. $500.000

Si usted necesita tomar o hipotecar su casa o tomar dinero sobre alquileres o cualquier operación, véame que en 24 horas queda complacido: café El Nacional, San Rafael y Belascoain; teléfono U 5549; Sardiñas. UH. 34940 402 20 ag.

RUEGO encarecidamente a todos aquellos que deseen tomar alguna pequeña cantidad sobre sus propiedades en las afueras me lo pidan a mí. Pues soy una persona que vivo exclusivamente de los réditos de un pequeño capital. Llame en seguida al teléfono M-4837. De 10 a 12 y de 2 a 4. S-4934 12 agt.

MARCELINO González. Tengo de mi poderdantes partidas de dinero para hipoteca desde $500 hasta 20 mil pesos. Operaciones serias y rápidas. Aguila 148, teléfono M-9468. 38464 14 agt.

HIPOTECA TOMO $6.500

Sobre casa dos plantas media cuadra Calzada Jesús del Monte, en primera. Doble garantía. Negocio urgente. Trato directo. Alquilada. Llame Tel. X-1735. 38430 11 agt.

(42)—Se toma

TOMO $4.000. Dos años garantía gran café moderno, largo contrato, magnífico lugar próximo Parque Central, no hay deuda alguna valorizado en $20.000. Interés el 12, persona seria, solventísima. Benítez, Lagunas 115 por Belascoain 12 a 3. 38468 11 agt.

(M) BONOS Y VALORES

CENTRAL Fidencia. Vendo tres bonos de este ingenio a buen tipo. Benítez, Lagunas 115, entrada por Belascoain de 12 a 3. 38465 11 agt.

(Ñ) ENSEÑANZAS)

SE dan clases de bordados en máquina; precios económicos. Informan en el teléfono U-3674. U H S 4761 10 ag

DESEA colocarse una muchacha inglesa fina e inteligente que enseña gramaticalmente el inglés de 8 a. m. a 12 p. Pide buen sueldo. Tiene buenas referencias. Quesada. Teléfono M-2728. U H 38187 11 ag.

(O) HOSPEDAJES

(45)—Hoteles

HOTEL COLON

Las habitaciones más frescas, amplias y bien amuebladas de la Habana de 20 a 35 pesos por mes, por día de $1.00 a $2.00; hay elevador y un magnífico restaurant, donde por precios módicos se admiten abonados; completo orden y limpieza. Teléfono M-6305 y M-5037. Villegas 110, entre Muralla y Sol. U H 37927 5 sp

NO VIVA INCOMODO

En el Hotel San Carlos, Egido y Monte, puede usted instalarse cómodamente con poco gasto. Las habitaciones son espaciosas y frescas. Gran comedor en el segundo piso muy ventilado. Servicio de ascensor día y noche para todos los pisos. Nuestros precios de habitación y comida por meses son reducidísimos. Informamos personalmente en la oficina del hotel. U H 38472 17 ago

(46)—Casa de Huéspedes

HUESPEDES. Oportunidad. Dragones 44, altos Albión. Habitaciones y departamentos balcón calle, espléndidos, a 15, 25 pesos; diario $1.00, amueblados o sin amueblar; arriendo cocina, comedor espléndido. 38435 13 agt.

(P) PARA LAS DAMAS

MODISTA que trabaja en una casa francesa, que corta y cose para complacer a todos los gustos, solicita señoras que deseen vestir a la última moda, garantiza su trabajo. Srta. María X-1582. 38426 12 agt.

(Q) COMPRA Y VENTA DE INSTRUMENTOS DE MUSICA

PIANO alemán, vendo uno nuevo, sin defectos de ninguna clase, lo doy sumamente barato, por dejar la casa. Marqués González 26, bajos, modernos, entre San José y San Rafael. 38420 16 agt.

MUY barato, vendo un buen piano de marca alemana, por no usarlo, tiene buena presencia y buen sonido. Con su banqueta. San Nicolás 13, bajos, entre Lagunas y Animas. 38419 11 agt.

(S) MUEBLES Y PRENDAS

(52)—Venta

LIQUIDACION FORZOSA DE MUEBLES POR OCHO DIAS

Una pianola de caoba Meville Clark $300.00, una Victrola de gabinete con diafragma ortofónico, $110.00, una id. "John L. Stowers", $100.00, una id. Víctor, modelo 14, $75.00, una id. Armoniola, $65.00, una id. "Pathé", de pie, $40.00, una id portable, $30.00, un juego de cuarto tres cuerpos, esmaltado de gris y decorado de seis piezas, 250.00, uno id. de cedro, marqueteado de siete piezas, muy fino, 200 pesos, uno id. esmaltado de verde de siete piezas, $150.00, uno de dos cuerpos chico, fino, esmaltado de verde con cinco piezas, $95.00, uno id, filete blanco en color caoba, con cinco piezas, $110.00, uno id de marquetería, $85.00, un juego de sala, fino, esmaltado de azul, con diez piezas y vitrina, $140.00, uno id. gris con ocho piezas, $75.00, uno id. muy fino esmaltado en color coral, tapizado, con diez piezas y bastonera con sus fundas, $140.00, uno de recibidor, de caoba con rejilla a los lados, esmaltado en gris, y azul, con seis piezas, $95, uno id. tapizado de pata león, con seis piezas, $90.00, uno id. de mimbre muy fino, de siete piezas, $80.00, dos espejos grandes, dorados, a $40.00 cada uno, neveras de roble a $15.00, id. esmaltadas, a $24.00, id. de hierro esmaltadas a $39.00, máquinas de coser de ovillo, Singer, de $25.00 a $35.00, con piezas y muchísimas piezas sueltas a precios increíbles. "La Casa Ferro", Gloria 123, entre Indio y San Nicolás, teléfono M-1296. U H 33442 12 ag.

MUEBLES DE OCASION

Un juego de cuarto buen tamaño decorado a óleo fino, 95 pesos; uno de sala 14 piezas, toda caoba en 75 pesos; uno con muelles 45 pesos; uno de comedor muy fino, costo 550 pesos se da en 195 pesos, está como nuevo; una nevera de hierro blanca 30 pesos; una máquina de ovillo central en 25 pesos; escaparate con lunas en 30 pesos; un librero moderno 18 pesos; un musiquero caoba fino 14 pesos; muchas piezas sueltas para todos los gustos a mitad de su valor; véalos antes de comprar, que le puede convenir. Nota: cambiamos toda clase de muebles; teléfono U 3566; Neptuno 220, casi esquina a Aramburo. UH. 38319 14 ag.

MUEBLES finos, San Nicolás 172 esquina Maloja, vendo juego de cuarto enchapado completamente listo, barnizado y con bronce de lo mejor que hay, también hay comedor enchapado en blanco, precio lo que ofrezcan. 38530 12 ago

MUEBLES Y PRENDAS

COMPRE SUS MUEBLES A PLAZOS

Preciosos juegos de cuarto por $10 al mes; uno de sala $8; uno de recibidor $5; una cama de hierro $3; un escaparate con lunas biseladas $4; una lámpara de sala, cuarto o comedor, $3; muebles de oficina y todo lo que abarca el giro, con grandes facilidades de pago. "La Casa López", Padre Varela 76, (Belascoaín) entre Néstor Sardiñas y Fernando Quiñones. Teléfono A-6141. Alquilamos muebles de todas clases; hacemos cambios de muebles y los recibimos en fondo. No deje de visitar nuestra Exposivión. Ahorrará tiempo y dinero. U H S 4408 19 ag

VENDO nevera blanca redonda en buen estado y juego de recibidor de cuero, 12 sillas comedor de madera, un buró plano pequeño, para verlos llame M-2874. 38536 12 ago

SE vende un juego cuarto, un juego comedor, uno sala, otro mimbre, uno caoba, una nevera, un buró, un librero, un piano, una bastonera, 3 escaparates y más muebles. Gervasio 59 bajos. 38559 12 ago

(T) PERDIDAS

(53)—Objetos

SE ha extraviado un maletín conteniendo muestras de perfumería, color amarillo, la persona que lo haya encontrado se le gratificará. Informes Teléfono M-6048, J. María 132. 38421 12 agt.

SE ha encontrado en el Reparto Almendares un llavero con varias llaves. Su dueño puede reclamarlas en San Lázaro, 285. Tren de lavado. S-4931 11 ag.

(W) COMIDAS

LAMPARILLA 58, se admiten abonados al comedor, precios módicos y convencionales: se sirve a domicilio, comida particular. Habitaciones amuebladas, vista a la calle. Tel. A-6873. 38440 12 agt.

EL PRESIDENTE CALLES Y LOS OBISPOS CATOLICOS

CIUDAD MEXICO, agosto 9. (U. P.) El Presidente Calles ha desmentido hoy el rumor de que había autorizado tartar con los obispos desterrados sobre su regreso a México, manifestando a la vez que el único modo de poder efectuar ese regreso sería actando a la ley.

El general Obregón ha telegrafiado desde Morelia, capital de Michoacán, desmintiendo por su parte haber hecho promesas a los obispos.

NORTEAMERICA CONSTRUIRA DOCE NUEVOS CRUCEROS

RAPID CITY, Estado de Dakota, agosto 9.—(AP). El Presidente Coolidge y el secretario de Marina Wilbur, han decidido que los Estados Unidos inicien un programa naval moderado, en vista de las consecuencias que puede tener el fracaso completo de la Conferencia Tripartita de Ginebra.

Inmediatamente se activará el trabajo para terminar los ocho cruceros ligeros ya autorizados por el Congreso, conviniendo el Presidente y su Secretario el programa de futura construcción de barcos.

Cuáles son los detalles de este programa, es cosa que no se sabe aún en definitiva, pero se asegura en Washington que comprende la construcción de otros doce cruceros de diez mil toneladas, adicionales a los ocho ya fijados por el Congreso.

DEL GOBIERNO PROVINCIAL

VISITAS AL GOBERNADOR

Ayer visitaron al señor Gobernador, el Representante Martín Mora, el Alcalde de la Salud, Ricardo Morejón, Antonio Martínez Iradi, doctor Adolfo Nieto, Ricardo F. Alemany, el Alcalde de Aguacate, José M. Acosta, de Quivicán, Jaime Llambé Toldra, Guanabacoa, Joaquín Massip, Batabanó Antonio Pérez Olivera, el consejero Oscar Artola, Alquizar Fernando Mederos, el Consejero Cayetano González, doctor Carlos M. Pernia y el ex-consejero Alberto Ruiz.

DE SOCIEDADES

El Comité Pro-reforma Constitucional, presentó sus estatutos.

El señor Juan B. Laplume, presidente de la sociedad francesa "El 14 de Julio", comunica al Gobierno el acuerdo tomado por dicha sociedad de elevar a 75 centavos mensuales la cuota que abonaban los socios pagaderos por trimestres adelantados.

Trasladaron su domicilio social: la Asociación Industrial de Panaderos, para Lealtad número 164.

Nombró nueva directiva: la Asociación Benéfica y Cultural, Martín Morua Delgado.

Crónica Social

ZOILA GALVEZ

Será homenajeada.

En el bello teatro "René Berndes' de Marianao.

Teatro acabado de construir de acuerdo con las necesidades modernas en una población de la importancia de Marianao.

El domingo 21 de agosto. La Srta. Zoila Gálvez, poseedora de una riquísima voz, de cristalinos sonidos y de arpegios que son de impecables tonalidades, vuelve al escenario colmada de nostalgias y ahita de sentimientos.

La artista que regresara de sus estudios en Italia y Francia, laureada con las alabanzas de los periódicos y los aplausos de públicos como los de Roma y París, tuvo que retirarse después del resonante triunfo alcanzado en el gran "Teatro Nacional'.

Su padre, idolatrado padre, el Coronel José Gálvez, figura destacable del Ejército Libertador y ex-Jefe del Departamento de Limpiezas de la Secretaría de Obras Públicas, murió ha poco. Recogida la gloriosa cubanista entre los pliegues de la infinita tristeza, únicamente iba al Cementerio, acompañada siempre por la que es su dulce madre, la interesante y distinguidísima Sra. Justa Cuevas, la viuda del caballeroso e inolvidable prócer cubano.

Al surgir de nuevo esta estrella del canto, ha escogido para abrillantar la constelación de su magnitud, a dos hermanas que acaban de graduarse en la Academia de Música Municipal, a dos pianistas asombrosas, Zenaida y Aminta de la Cuesta.

Y al Rey de la flauta, el mago Roberto Ondina.

La voz de Zoilita y los tonos de Ondina, difícilmente los hallamos nunca reunidos.

Del programa hablaré otro día.

UNION SOCIAL

La sociedad que preside el Sr. N. A. Mendieta y de la que es Secretario el Sr. Juan Gassó Norote, tendrá matinée y baile el lunes 15 días de la Tutelar de Guanabacoa.

Alberto Coffigni y Ortiz.

Guanabacoa al Dia

HOGAR ALEGRADO

Desde el lunes por la tarde ven alegrado su hogar con el advenimiento de un hermoso "baby" los jóvenes y simpáticos esposos Esther Muller y Carlitos de Tapia Ruano.

Con ello aumenta la felicidad en el hogar contando ahora con dos varoncitos y una niña.

Hasta Esther y Carlitos quiero llegue mi enhorabuena. Haciéndola extensiva a los abuelos, la respetable señora Enriqueta Hainne Vda. de Tapia Ruano, y a los muy estimados esposos Angela Verde de Müller y Octavio María Miiller y Ramos Izquierdo.

EL SALUDO DEL DIA

Celebra su santo hoy la respetable y muy estimada señora Paula V. Vda. de Carreño, madre de nuestro querido amigo y excelente compañero Juan de Dios Carreño, autor de las leídas "Guanabacoenses" de nuestro colega "La Lucha".

Y la amable y bondadosa señora Lorenza Olivera Vda. de Barreto, abuela de nuestro laureado poeta Rogelio Sopo Barreto.

Que tengan un día lleno de satisfacciones es cuanto les deseo.

LA TRIBUNA

Con su acostumbrada puntualidad, hemos tenido el gusto de recibir el último número del ameno colega local "La Tribuna" que tan acertadamente dirige el estimado compañero Alberto Aymerich, compañero muy querido que celebró su santo el pasado domingo y que con tal motivo recibió infinidad de saludos y felicitaciones.

Gracias por el ejemplar que siempre se nos envía.

SENTIDOS FALLECIMIENTOS

En la Necrópolis de esta Villa recibió cristiana sepultura el ppdo día 30 la virtuosa Srta. Angélica Suárez, hermana política de nuestro distinguido amigo el señor Emiliano Santamarina, y hermana de la señora Rita Suárez de Laguardia.

El entierro de la señorita Suárez resultó una completa manifestación de duelo.

También recibió cristiana sepultura el primero de los corrientes, la respetable señora Josefa Coto Alfonso de Llerena, esposa del amigo señor Francisco Llerena.

Descansen en paz tan apreciables vecinos y reciban sus atribulados familiares nuestro pésame más sentido.

RESTABLECIDA

Llenos de satisfacción podemos decir que se encuentra totalmente restablecida de la dolencia que por varios días la obligó a guardar cama, la graciosa señorita Zoraida Crosa, hija de los estimados esposos Hortensia Suárez y Santiago Crosa.

MAESTRA NORMALISTA

Acaba de recibirse de Maestra de la Normal, con todas las notas de "Sobresaliente", la inteligente y graciosa señorita Eva Pereira y Rencurrell, hija de mis estimados amigos los esposos Fé Rencurrell y Pepe Pereira, dueño del afamado establecimiento "El Bazar Cubano".

Sirvan éstas líneas para enviar a la encantadora Evita Pereira y a sus regocijados padres, mi más cordial enhorabuena.

LAS CONTRIBUCIONES

Se encuentran al cobro en la Tesorería del Ayuntamiento de esta Villa las contribuciones por el concepto de fincas urbanas y plumas de agua, pudiéndose satisfacer sin recargo hasta el día 2 del entrante mes de Septiembre. En los barrios de Campo Florido y San Miguel del Padrón, pueden abonarse en la Alcaldía de Barrio.

EL PROGRAMA DE LA IGLESIA

Hace unos días, dimos a conocer el programa particular de los festejos para el día de La Tutelar. Mañana daremos a conocer el oficial de los actos religiosos ya confeccionado por el Párroco Fray Tomás de Soloeta.

Jesús CALZADILLA.

NOTAS DE POLICIA

PRIMERA ESTACION

RIÑA por cuestiones de vecindad riñeron y armaron un gran escándalo en Aguiar 57, Carmen Ramos Castro y Rosario Real, domiciliadas ambas en la dicha casa.

REYERTA Y LESIONES. Por una discusión en la venta de unos muebles sostuvieron una reyerta en el domicilio de Juna Armengol y Puche sito en Callejón de Espada 10 éste y José Cordero Cabrera vecino de Labra 149, chauferes los dos, los que se maltrararon de obra produciéndose varias lesiones leves de las que tuvieron que ser asistidos en el centro de socorros.

MENOR MALTRATADO. Lázaro Esquímez de Ruusia de 12 aonsñ y vecino de Habana 78 fué asistido en el centro de socorros de lesiones leves e nla cabeza que le ocasionó el asiático Oscar Wong vecino de 27 y 32 en el Vedado.

SEGUNDA ESTACION

DENUNCIA DE HURTO. Bernardo Karovit, de 24 años, natural de Lituania y vecino de Acosta 16, denunció en la segunda estación que de su domicilio le han sustraído una maleta con ropas y los documentos justificativos de ser cuidadano cubano.

OTRO HURTO. Guillermo González, de 19 años y vecino de Benjumeda 34, denunció que de la posada situada en Egido 23, le sustrajeron un pantalón, un par de zapatos y dos fracciones de billetes, todo lo que aprecia en la suma de 21 pesos.

ESCANDALO. El vigilante 55 arrestó al asiático Manuel Cuan, vecino de Lagunas 89, porque en ocasión de ir a cobrarle uan cuenta de cuatro pesos a una vecina de la casa Luz 57, promovió un fuerte escándalo.

TERCERA ESTACION

UN CHOQUE. En Labra y Colón, chocaron el auto 16657 manejado por Mateo Picornell Bejosa, vecino de E. Palma 11 y el ómnibus 19 de la empresa La Cubana que guiaba Ricardo Pérez Bello, vecino de Pasaje D. sufriendo el primero de dichos autos averías de poca consideración.

ARRESTOS POR ORDEN JUDICIAL. El vigilante 1524 detuvo a Francisco Méndez Rodríguez, que se hllaba reclabado por el juez correccional de la sección tercera en juicio que se le sigue por infracción municipal.

APUNTACIONES DE RIFAS. Los vigilantes 443 y 1914 detuvieron a José Bernal Izquierdo vecino de Independencia 267, al que ocuparon una lista con apuntaciones de rifas y a Mauricio Hernández González vecino de San José y Mangos al que también ocuparon dos listas con apuntaciones.

CUARTA ESTACION

DIO DE MENOS EN EL PESO. El vigilante 1110 arrestó a Luis Piñón Colominas, vendedor ambulante y vecino de Peñalver 90, por acusarlo Pedro Satén, vecino del reparto "Almendares", de que habiéndole comprado en Monte y Aguila, ocho libras de uvas, al pesarlas observó que le faltaba media libra.

INSULTOS. Alejandro Corrales Vega, vecino del reparto "Buenavista" acusó al asiático Manuel Chang, dueño del puesto de frutas establecido en Suárez 100, de haberlo insultado, cuando hacía compras en su establecimiento. El asiático dijo que Corrales había tratado de reñir con él.

FALTAS A LA POLICIA. El vigilante 1024 acusó a Manaza Robertoñ, ya su esposa Rebeca Mírez, vecinos de Angeles 63, porñque en ocasión de ir a practicar un regiñstro en la expresada casa, le faltaron al respeto.

QUINTA ESTACION

UNA REYERTA. Armando Valdés Hernández, vecino de José de San Martín 52, fué detenido en P. Varela y Lagunas, por hallarse sostenien do una reyerta con otro individuo que se dió a la fuga.

HERIDO CASUAL. En el centro de socorros fué asistido de una herida en la cara palmar de la mano derecha Faustno Surí Caballero vecino de Lagunas 38, la que se produjo casualmente al caerse sobre el pavimento en Animas y Campanario y herirse con los fragmentos de una botella que llevaba en la mano.

DENUNCIA DE ESTAFA. Arturo Gargaro y Moya, dueño de la joyería sita en Neptuno 135, denunció que hace un mes había vendido a Gabriel Zapote sin conocer más generales un reloj de oro recibiendo cinco pesos en garantía mientras iba a comprobar si efectivamente era de tal metal, no habiendo vuelto a entregarle el resto del importe a pesar del tiempo transcurrido

APUNTACIONES DE RIFAS. En la casa San Nicolás 70, domicilio de Amelia Cárdenas Padilla, sorprendió la policía dentro de un escaparate dos listas con apuntaciones de rifas prohibidas.

SEXTA ESTACION

Apuntaciones de rifas

Cumpliendo órdenes del capitán Constantino Albuerne, al mando de la Sexta Estación, el sargento R. Fernández y los vigilantes 732 y 1786 practicaron un registro en Maloja 57, donde reside Tomás Ruiz Hierro, ocupando seis listas con apuntaciones de rifas y la suma de $3.10.

El acusado confesó el hecho y por haber prestado fianza de cien pesos quedó en libertad.

—También el sargento interino Sotolongo y los mismos vigilantes llevaron a cabo otro registro en Tenerife 12, residencia de Amelia Infante Alvarez, ocupándole tres papeletas de una rifa denominada 'La Güinera".

Reyerta y lesiones

El vigilante 1686 arrestó a Luis Ríos y Ríos y a Antonio Solano Almarales, vecinos de Gloria 184, por haberlos sorprendido en reyerta en la casa donde residen.

Menor herido

El menor Luis Muro Díaz, de diez años de edad y vecino de Indio 15, sufrió una herida en la región frontal y contusiones en el pie izquierdo, al caer al suelo, en el patio de su domicilio.

SEPTIMA ESTACION

Hurto de una bicicleta

Reynaldo Fernández Benítez, de Santa Clara, de diecisiete años de edad y vecino de Indio 47, y mensajero de la farmacia sita en Avenida de Menocal y Príncipe, denunció que de la puerta de la casa Vapor 43, donde fué a llevar unas medicinas, le hurtaron la bicicleta, que aprecia en la cantidad de treinta dólares.

OCTAVA ESTACION

Reyerta

Manuel Pérez González, vecino de Monte 244, y los asiáticos Santiago Fon, vecino de Corrales 253, y Rafael Chi, de Nueva del Pilar 11, fueron detenidos en el Mercado Unico, donde sostenían una reyerta. El asiático Chi fué asistido de una herida menos grave en la cabeza, y los restantes fueron asistidos de lesiones leves.

Pérez manifestó que por la diferencia de precios en la compra de un aguacate fué agredido por los asiáticos, por lo que se defendió.

Caído de una escalera

Francisco González Pérez, de treinta años y sin domicilio, fué asistido de esguince de la articulación de la muñeca izquierda, siendo su estado menos grave.

Sufrió esa lesión al caerse de una escalera en el Mercado Unico.

DECIMA ESTACION

Detención de un reclamado

El vigilante 1108 detuvo a Servando Villar Tulla, vecino de Arbol Seco 3 y chauffeur del camión 2968, que se hallaba reclamado por el juez correcconal de la Cuarta Sección, en juicio que se le sigue por infracción municipal.

Excesos de velocidad

Alejandro González Rodríguez, vecino de A, número 257, y José Martínez García, de Avenida de Wilson 57, fueron denunciados de transitar con exceso de velocidad y regateando por la calle 23.

Por transitar también con exceso de velocidad fué denunciado el auto 4175.

Y por el mismo motivo lo fué el auto 28464.

Una caída

En el Hospital Municipal fué asistido de una contusión en la región pirineal. Angel Abreu Castillo, de veintitrés años de edad, de la Habana y vecino de Avenida de la República 410, la que se produjo al caerse casualmente cuando jugaba a la pelota en los terrenos de Almendares.

ONCENA ESTACION

Quemaduras

Dolores Sánchez Medina, de cuarenta y siete años de edad y vecina de Cerro 607, fué asistida de quemaduras menos graves en la región epigástrica, las que sufrió al volcársele encima un jarro con agua hirviendo.

Con los fragmentos de una botella

Al pisar los fragmentos de una botella el menor Miguel Angel Bueno y Bueno, de once años de edad y vecino de Ayesterán 22, se produjo una herida en el pie izquierdo.

Con una puntilla

Enrique Román Armario, de cinco años de edad y vecino de Cerro 624, sufrió una herida en la mano derecha al caerse sobre una tabla que tenía una puntilla.

DUODECIMA ESTACION

Menor lesionado

El menor Rafael Alvarez Vidales, de año y medio y vecino de Villanueva 4, sufrió heridas en la región glútea izquierda, al caerse sobre los fragmentos de una botella en su domicilio.

Herido con un fleje

Manuel Flores, de treinta y seis años de edad y vecino de Municipio 16 se produjo una herida en la mano derecha al cargar una caja y herirse con un fleje de hierro que la misma tenía.

Herida punzante

El menor José Cabeza Ibáñez, de dez años de edad y vecino de Tamarindo 70, se produjo una herida en el pie derecho, al pisar una tabla que tenía una puntilla, frente a su domicilio.

MATANCERAS

EN EL TENNIS

Día completo el del domingo.

Se inició allí la animación, desde las primeras horas de la mañana, en que un numeroso grupo de bañistas invadieron aquella playita de frente al Club, con sus casetas pintadas a rayas verde, que tan gentil aspecto le dan.

Se jugaba en los Courts por otro grupo de fanáticos por el sport del raquet, y era todo movimiento, actividad en el Club-Hause, donde se preparaba un gran almuerzo para más de cien personas.

A la una nos sentábamos a la mesa, y desde esa hora hasta pasadas las ocho de la noche no cesó la Orquesta del maestro Aniceto de desarrollar un programa, en el que predominaban los fox y los sones

Se bailó sin tregua.

Un menú exquisito, cuya confección túvola a su cargo el gran Ambrosio, el maestro culinario, tan renombrado, llegó a la mesa, donde se le hicieron honores reales.

Copiaré ese menú.

Entremeses variados.
Chilindrón de carnero.
Arroz con pollo.
Lechón asado, plátanos fritos.
Postres.

Para rociar la comida envió al Tennis el Agente de La Tropical en Matanzas Sr. Segundo Botet dos barriles del delicioso néctar.

Corrió la cerveza a mares.

Antes de sentarnos a la mesa se sirvieron coacktails con bocaditos de pollo y sandwichs de ensalada.

De la concurrencia a esa fiesta recuerdo a los siguientes matrimonios: Armando Estorino y Susana Simpson, la Presidenta del Club, que con tanto entusiasmo organizó la fiesta; Octavio Cruz y Marina Peralta; Ricardo Oliva y Margot Menéndez;a Arturo Echemendía y Celina dez; Arturo Echemendía y Celina Luque; Luis Amézaga y Berta Beracierto; Mariano Algarra y Benilde de Peralta; Adolfo Lecuona y Georgina Oliva; Arturo Muro y Angelina Alcoser; Nicanor Trelles Montes y Rebequita Quirós; y Pedro Urquiza y Ana Rosa Estorino. La señora de Solomon; Josefita Brevet y la señora de Sardiñas, Tomasa Velasco—En torno a la mesa de Manolo Zapico y Rosita Sardiñas, los jóvenes esposos, reuníanse parejas tan simpáticas como Rossy Solomon y Rafael Díaz; Graciella Carballo y Vitin Garay; María Berta Amézaga y Luis Mauzurieta; Dulce Velunza y Eduardo Alfonso; Carmita Cabarrocas y José A. Dubrocá; Jaime Marzol y Berta Morales; Nena Duarte y Albertico Guiral; Susy Estorino y Carlos Valdés; Babyta Guadie y Paquito Tamarga; Hilda Morales y Mongo Zapico; Angela Elvira Porro Varona y José Manuel Díaz; Margarita Heydrich y Alfredo Febles; Graciella Amézaga e Ismael Obías; Esperancita Rivero y John Guiteras; y Charo Menocal y Raúl Cuninghem. Angélica Fernández y Olga Méndez Marcelín reinaban en un grupo, en el que recuerdo a Marquitos Roméu; César Fernández; Juan Tapanes y Pepe Tamalgo. Estaba en ese grupo Dulce Sardiñas, tan interesante, tan gentil.

Ya de tarde invadió el Tennis un grupo de la muchachería, que disfrutó también del placer del baile.

Llamó la atención en los fox una parejita encantadora.

La formaban Yolanda Algarra y Javierito Peralta, a los que puede darse el título de perfectos denceuses.

Una iniciativa feliz, felicísima, tomó cuerpo en esa fiesta de ayer en la que nació la idea de una dama, cuyo nombre está tan ligado al historial de aquel Club, como el de Berta Beracierto de Amézaga.

Diré ya esa idea.

Que no es otra que la de obtener la cesión de todas las acciones del Matanzas Yatch Club a favor del Tennis.

Logrado esto, buscar el Tennis la manera de terminar las obras de edificación del Palacete, que yace en el estado de mayor abandono, y que amenaza con el tiempo desaparecer por completo.

Dará funciones el Tennis, abrirá una colecta entre los matanceros ausentes de ésta, suscribirá acciones entre los socios y se acudirá al Jefe del Estado, tratando de sumarle sus simpatías a esta idea, así como a los cuatro Secretarios matanceros que hoy figuran en el Gabinete del General Machado.

Son éstos los doctores Céspedes e Iturralde y el Ingeniero Sánchez Aballí y el eminente galeno Francisco María Fernández.

Nuestros representantes en el Congreso no negarán su apoyo a esta obra de las señoras del Tennis.

Y del Gobernador y del Alcalde, tan amantes siempre de todo cuanto significa progreso para nuestra ciudad, está demás que digamos que tienen dichas señoras la absoluta seguridad de su identificación con su proyecto.

En la Presidencia del Club ahora la señora de Estorino, Susana Simpson, patrocinará ella cuanto se haga en favor de esta idea.

Así con la impresión felicísima que causó en todos la idea de la señora de Amézaga, quien dicho sea de paso, con sus hermanas las señoras Cabarrocas, Morejón, Rabelo, Esquerré y Betancourt, son las propietarias de los terrenos donde se edificó el edificio del Yacht, y se debe a ellas su cesión a la sociedad, terminó esa fiesta gratísima que ha de repetirse en este mismo mes de Agosto.

Tendremos otro almuerzo en el Tennis el domingo veinte y uno

Es lo acordado.

EL BAILE DEL SABADO

En el Liceo.

Fué magna, fué brillante, de maravilloso lucimiento, ese baile con que se festejó la toma de posesión de los nuevos Directivos del Club.

Una fiesta de la más alta distinción.

Y con los mayores alicientes.

Decorados aparecían los salones del Liceo, con búcaros de pared en los que se erguían rosas de una rosa pálido delicadísimo.

Con estas mismas rosas llenábanse los jarrones de las consolas y de los Puffs y las había también en las jardineras en que descansan los espejos de la gran sala.

Fué el patio habilitado para el buffet.

Una larga mesa en el Centro, estaba rodeada de mil otras chicas que se alineaban en cuadro bajo las tupidas enredaderas del delicioso lugar.

Llegué al baile pasadas las once, después de haber sido huésped con Ismael Obías y Pico González a la mesa de Oscar Pina en el Hotel París.

Eramos sus invitados.

El aspecto que presentaba el salón azul del Liceo, el golpe de vista que ofrecía desde el Parque donde me detuve a admirarlo, era una maravilla. De blanco los caballeros todos uniformaban así la indumentaria masculina, resaltando junto a esta albura, las mil tonalidades de los trajes de nuestras señoras.

Saludé al llegar allí a los nuevos Directivos, a Octavio Cruz, Vice-Presidente, a Baldomero González Octavio Serra, Mariano Algarra, vocales los tres de reciente elección.

Estaban con sus señoras Marina Peralta, Gloria Carballo, Olga Schweyer y Benilde Peralta.

Dos vocales más de esa nueva elección: Carlos Valdés y Jaime Marzol. Este último paseaba por la sala con su fiancee, la bellísima Berta Morales y era compañera de Carlos Susy Estorino, la esbelta y airosa figulina.

Otras muchas parejas más formaban los matrimonios en esa fiesta.

Las doy a continuación: Candita Heydrich y Manolo Estrada, Ana Luisa Betancourt y Oscar Forest, Rosita Sardiñas y Manolo Zapico, Margot Menéndez y Ricardo Oliva, Georgina Carnot y José Díaz, Ana Coralia Porro y Ricardo Campanería, Berta Beracierto y Luis Amézaga, y Conchita Alcoser y Silvio Blanco.

El Presidente del Liceo con su esposa Susana Simpson, era felicitadísimo por la fiesta.

Y también al Director del Club señor Gaspar Hernández le fueron prodigados elogios muchos.

Entre las señoritas comenzaré la relación con el nombre flor de Rossy Solomón.

Estaba elegantísima.

De rosa, deslumbrante en su magnífica belleza, Carmen Teresa Lecuona que se despedía de sus amigos en esa fiesta, por embarcar al siguiente rumbo a la Habana.

Fascinaba Berta Díaz con el nuevo peinado que tan maravillosamente lo sienta.

Y en grupo de gentileza y gracia Babyta Gaudie, Chiquitica Carballo, Matilde Tormo, Georgina Miranda, Marinita Alfonso y Carmita Cabarrocas, Esther González, aristocrática figulina de singulares encantos.

Y Angela Elvira Porro tan gentilmente bella.

No terminaría nunca esta relación si fuera a dar completa la lista de nombres.

Debe renunciar a otras menciones en gracia a las notas que reclaman hoy la atención del Cronista.

Pero no cerrará esta acta sin felicitar a la Directiva del Liceo por el éxito de ese baile del Sábado.

Fué todo espléndido.

Desde el buffet, como pocos allí se han servido, hasta el decorado, precioso, en su elegante sencillez.

EN EL CLUB DE CAZADORES

El domingo.

Se jugó el premio nacional en el Campeonato de tiro de revolver, para cuya fiesta vienen numerosos sportmen habaneros.

Traen a sus familias.

Y para recibirlas y para hacerles grata la estancia aquí, dispónense los caballeros que con el Dr. Miguel Beato, rigen aquella Institución, organizar varios actos.

Comenzarán los ejercicios de tiro en horas de la mañana.

Y durante éstas se ofrecerán a todos coacktails, sandwichs, pasteles etc., etc.

Habrá después almuerzo.

Y es casi seguro que de finalizar temprano el Campeonato, se baile en el Tennis o en el Liceo.

Daré mayores detalles de esta fiesta del domingo en próximas "Matanceras".

LA ULTIMA NOTA

Para una felicitación.

A un matrimonio que festejó en esa fecha de ayer del nueve de Agosto, su segundo aniversario de bodas.

A Luis Trelles y Mercy Plazaola me refiero.

En Chalet Faz, en Varadero donde han pasado el verano, completa su dicha la felicidad de su home, y la gloria de sus amores, una muñeca encantadora que responde por Elena.

Cumplan cien años más como el de ayer, esos novios del nueve de Agosto de mil novecientos veinte y cinco.

Manolo JARQUIN.

VAPORES DE TRAVESIA

NAVIGAZIONE LIBERA TRIESTINA, S. A.

DE LA HABANA A CANARIAS

El vapor italiano

"ROSANDRA"

(de 10.000 Toneladas)

saldrá el día 28 de Agosto para

LAS PALMAS, TENERIFE, LA PALMA, BARCELONA, MARSELLA, GENOVA Y NAPOLES

admitiendo carga y pasajeros de cámara en amplios y Ventilados Camarotes.

Para más informes, dirigirse a:

A. C. FABRICIUS y Co. S. en C.

Oficios No. 18.—Edificio Casteleiro Dep. Núm. 606. — Teléfono M-8082. P. O. Box 1986.

7331 26 d-28

183 VICTIMAS EN UN MERCADO QUE SE DERRUMBA

LONDRES, agosto 9, (AP.) — Treinta y tres chinos resultaron muertos y 150 heridos al derrumbarse hoy una nave de 450 pies de largo, según informa un despacho de Shanghai. El edificio tenía un techo muy pesado, pero carecía de cimientos apropiados para sostener tal peso.

La nave estaba situada en la ciudad china, en la frontera de la concesión francesa y se utilizaba como mercado público.

VAPORES DE TRAVESIA

"COMPAÑIA DEL PACIFICO"
MALA REAL INGLESA

El lujoso trasatlántico, de 25,500 toneladas de desplazamiento.

"ORITA"

Espléndidos camarotes en primera clase. Excelente cámara de segunda clase y comodidades modernas en cámara de tercera.

SALDRA FIJAMENTE el día 17 de AGOSTO, al medio día para

VIGO, LA CORUÑA, SANTANDER, LA PALLICE, ROCHELLE y LIVERPOOL

GRAN ESTABILIDAD, COMODIDAD CONFORT, RAPIDEZ, SEGURIDAD

PROXIMAS SALIDAS

Para ESPAÑA, FRANCIA e INGLATERRA.

Vapor ORITA, el 17 de Agosto.
Vapor ORDUÑA, el 7 de Septiembre.
Vapor OROPESA, el 21 de Septiembre
Vapor ORBITA, el 5 de Octubre.
Vapor OROYA, el 19 de Octubre.
Vapor ORCOMA, el 2 de Noviembre.
Vapor ORITA, el 16 de Noviembre.
Vapor ORTEGA, el 30 de Noviembre.
Vapor ORDUÑA, el 7 de Diciembre.
Vapor OROPESA, el 21 de Diciembre.

Para COLON, puertos de PERU y de CHILE y por el ferrocarril Trasandino a Buenos Aires.

Vapor OROPESA, el 7 de Agosto.
Vapor ESSEQUIBO, el 15 de Agosto
Vapor ORBITA, el 21 de Agosto.
Vapor OROYA, el 4 de Septiembre.
Vapor EBRO, el 12 de Septiembre.
Vapor ORCOMA, el 18 de Septiembre.
Vapor ORITA, el 2 de Octubre.
Vapor ESSEQUIBO, el 10 de Octubre.
Vapor ORDUÑA el 23 de Octubre.
Vapor OROPESA, el 6 de Noviembre.

Para NEW YORK

Salidas mensuales por los lujosos trasatlánticos, EBRO y ESSEQUIBO. Servicio regular para carga y pasaje, con trasbordo en Colón a puertos de Colombia, Ecuador, Costa Rica y Nicaragua, Honduras, Salvador y Guatemala.

DUSSAQ Co., Ltf.
Oficios 30. Teléfono A-6540. A-7218
Apartado 1017.—Habana.
3248 alt. 17 d 5.

LINEA HOLANDESA AMERICANA

El magnífico trasatlántico holandés de 17,000 toneladas:

"SPAARNDAM"

Saldrá fijamente el día 17 de Agosto.

VIGO, CORUÑA, SANTANDER BOULOGNE-SUR-MER Y ROTTERDAM

Próximas salidas para dichos puertos.

Vapor SPAARNDAM, 17 de Agosto.
Vapor EDAM, 7 de Septiembre.
Vapor MAASDAM, 28 de Septiembre.
Vapor LEERDAM, 19 de Octubre.
Vapor SPAARNDAM, 9 de Noviembre
Vapor EDAM, 30 de Noviembre.
Vapor MAASDAM, 21 de Diciembre.

VERACRUZ Y TAMPICO

Vapor LEERDAM, 26 de Junio.
Vapor SPAARNDAM, 17 de Julio.
Vapor EDAM, 7 de Agosto.
Vapor MAASDAM, 28 de Agosto.
Vapor LEERDAM, 18 de Septiembre.
Vapor SPAARNDAM, 9 de Octubre.
Vapor EDAM, 30 de Octubre.
Vapor MAASDAM, 20 de Noviembre.
Vapor LEERDAM, 11 de Diciembre.

Admiten pasajeros de primera clase y de Tercera Ordinaria reuniendo todos ellos comodidades especiales para los pasajeros de Tercera Clase.

Amplias cubiertas con toldos, camarotes numerados para dos, cuatro y seis personas. Comedor con asientos individuales.

PRECIOS DE PASAJE REDUCIDOS

EXCELENTE COMIDA A LA ESPAÑOLA

LINEA de NEW YORW A PLYMOUTH BOULOGNE-SUR-MER Y ROTTERDAM

En esta Agencia se expiden pasajes por esta línea, por los lujosos y rápidos trasatlánticos holandeses ROTTERDAM, NEW AMSTERDAM, VOLENDAM, VEENDAM NOORDAM y RYNDAM.

Para más informes dirigirse a:

OFICIOS 24, Teléfonos M-5640 y A-5631

R. DUSSAQ S. en C.

COMPAGNIE GENERALE TRASATLANTIQUE

VAPORES CORREOS FRANCESES
BAJO CONTRATO POSTAL CON EL GOBIERNO FRANCES

TODOS LOS VAPORES DE ESTA COMPAÑIA ATRACAN A LOS MUELLES DE SAN FRANCISCO O MACHINA, PARA EFECTUAR EL EMBARQUE Y DESEMBARQUE DE PASAJEROS, EQUIPAJES Y MERCANCIAS.

PROXIMAS SALIDAS

PARA VERACRUZ:

Vapor correo francés "ESPAGNE", saldrá el 3 de Agosto.
" " " "CUBA", saldrá el 3 de Septiembre.
" " " "ESPAGNE", saldrá el 3 de Octubre.
" " " "LAFAYETTE", saldrá el 18 de Octubre.
" " " "CUBA", saldrá el 3 de Noviembre.
" " " "ESPAGNE", saldrá el 18 de Noviembre.

PARA CORUÑA, SANTANDER y SAINT NAZAIRE:

Vapor correo francés "ESPAGNE" saldrá el 15 de Agosto. a las 12 del día.

NOTA: El equipaje de bodega y camarote se recibirá en el muelle de San Francisco o Machina (en donde estará atracado el vapor), solamente el día 14 de Agosto de 8 a 10 de la mañana y de 1 a 4 de la tarde. El equipaje de mano y bultos pequeños, los podrán llevar los señores pasajeros al momento del embarque el día 15 de Agosto de 8 a 10 de la mañana.

Vapor correo francés "CUBA", saldrá el 15 de Septiembre.
" " " "ESPAGNE", saldrá el 15 de Octubre.
" " " "LAFAYETTE", saldrá el 30 de Octubre.
" " " "CUBA", saldrá el 15 de Noviembre.
" " " "ESPAGNE", saldrá el 30 de Noviembre.

SESIONES DE CINEMATOGRAFO DIARIAS EN LOS VAPORES DE ESTA COMPAÑIA, SEGUN CONTRATO CON LA CASA "PATHE"

LINEA DE CANARIAS

PARA SANTA CRUZ DE LA PALMA, SANTA CRUZ DE TENERIFE, LAS PALMAS DE GRAN CANARIA Y EL HAVRE.

Vapor correo francés "DE LA SALLE" saldrá el 12 de Agosto

IMPORTANTE

Buena comida a la española.—Camareros y cocineros españoles

LINEA DE NEW YORK AL HAVRE, PLYMOUTH Y BURDEOS:

En esta Agencia se expiden pasajes por esta línea, por los lujosos y rápidos trasatlánticos franceses "ILE DE FRANCE", "PARIS", "FRANCE", "SUFFREN", "ROCHAMBEAU", etc., etc.

Para más informes, dirigirse a:

ERNEST GAYE
O'REILLY, NUM. 9. Aparta do 1090. HABANA — TELEFONO A-1476

M.E.C.D. 2016

VAPORES DE TRAVESIA

VAPORES CORREOS
DE LA
COMPAÑIA TRASATLANTICA ESPAÑOLA

PASAJE, CARGA Y CORRESPONDENCIA
LINEA RAPIDA PARA NEW YORK Y NORTE DE ESPAÑA
SERVICIO CADA 22 DIAS

El rápido vapor ALFONSO XIII Capitán Caro, saldrá para NEW YORK, CORUÑA, GIJON ,SANTANDER Y BILBAO el día 7 de Agosto de 1927.

CRISTOBAL COLON 29 de Agosto

PROXIMAS SALIDAD PARA ESOS DESTINOS:

ALFONSO XIII 20 de Septiembre.
CRISTOBAL COLON 12 de Octubre.

Los pasajeros de tercera clase son servidos por camareros en amplio comedor provisto de sillas giratorias y ventiladores. Excelentes menús con vinos.

PROXIMAS SALIDAS PARA VERACRUZ: Cada 22 días.

ALFONSO XIII 29 de Julio.
CRISTOBAL COLON 22 de Agosto.
ALFONSO XIII 13 de Septiembre.

LINEA ANEW YORK, CADIZ Y BARCELONA. Servicio caa 22 días.

El vapor MANUEL CALVO, Capitán Vives, saldrá par N. YORK, CADIZ Y BARCELONA, sobre el día 1ro. de Agosto de 1927.

PROXIMAS SALIDAD PARA ESOS DESTINOS:

ANTONIO LOPEZ sobre el 21 de Agosto.
MONTEVIDEO sobre el 12 de Septiembre.

Para más informes, dirigirse
MANUEL OTADUY, Agente General
San Ignacio 73. Apartado 707. Teléfonos A-6588 y A-7900. HABANA

Oficina de Pasajes:
Teléfono A-3032
Depts. 306 y 307
Manzana de Gómez

Selamente Dos Noches a
CALIFORNIA
Desde New Orleans
por el famoso Tren de Lujo
"SUNSET-LIMITED"
Sale de New Orleans a las 10.40 A. M.
para
LOS ANGELES y SAN FRANCISCO
y a las 11 P.M. para
SAN DIEGO
Carro-Club y de Observación. Baño para Señoras y Caballeros. Manicuristas, Camarera y Valet
Excelente Carro-Comedor
Desde New Orleans, $89.40 ida y vuelta.

Estos pasajes están a la venta hasta Septiembre 30, válido para regresar Octubre 31 de 1927.

Operamos un servicio directo de Carro Pullman, desde Jacksonville a Los Angeles en conexión con nuestro tren de lujo, el "SUNSET" LIMITED.—Infórmese sobre Alaska y Honolulú.

Para más informes, dirigirse
SOUTHERN PACIFIC LINES
R. MENENDEZ, Agente General.—Habana.

VA UD. A EUROPA ESTE AÑO?

THE WHITE STAR LINE
y
RED STAR LINE
(INTERNATIONAL MERCANTILE MARINE COMPANY)

De NEW-YORK a SOUTHAMPTON, CHERBOURG, PLYMOUTH, AMBERES

Son las líneas indiscutiblemente predilectas de los que viajan y las preferidas de la buena Sociedad Cubana que acostumbra visitar a Europa todos los años.

Con sólo mencionar el nombre de los lujosos y grandes trasatlánticos:

MAJESTIC	*OLIMPIC*	*HOMERIC y BERGENLAND*	
56.551 Tons.	46.439 Tons	34.456 Tons.	27.300 Tons.

Significa viajar gozando de cuanto puede ofrecer los mejores Hoteles palacios del Mundo.

Puede usted combinar su viaje saliendo de la Habana por los hermosos y cómodos vapores:

MONGOLIA	*MANCHURIA*	y	*FINLAND*
26.700 Tons.	26.700 Tons.		32.500 Tons.

de la PANAMA PACIFIC LINE.

NOTA: No olvide que mientras más temprano haga usted su reservación más fácil le es conseguir la clase de Cámara que desee.

Para informes dirigirse a los Agentes Generales:
THE BACARISSE STEAMSHIP AGENCY
OFICIOS 13. HABANA TELF. A-3333.

GINEBRA AROMATICA DE WOLFE
LA UNICA LEGITIMA
Importadores Exclusivos
en la República
PRASSE & CO.
Teléfono A-1694 - Obrapía, 17 - Habana

VAPORES DE TRAVESIA

"EMPRESA NAVIERA DE CUBA, S. A."

SAN PEDRO NUM. 6.—HABANA
APARTADO NUMERO 1641
Dirección Telegráfica:
"Emprenave"

TELEFONOS:
A-5315 Información General
A-4730 Depto. de Tráfico
A-6236 Pasajes y Fletes
A-3966 Almacén
M-5293 1er. Espigón de Paula
A-5634 2do. Espigón de Paula

CLAVES EN USO
A. B. C. 4a. y 5a. Edición
Western Union
Watkins and Apendix

VAPORES EN SERVICIO

Antolín del Collado, Baracoa, Caibarién, Cienfuegos, Eusebio Coterillo, Guantánamo, Gibara, Habana, Julián Alonso, Joaquín Godoy, Las Villas, La Fe, Manzanillo, Rápido, Santiago de Cuba, Jamaica.

PUERTOS DE ESCALA

COSTA NORTE

Caibarién, Nuevitas, Puerto Tarafa, (Destinos combinados con el F. C. Norte de Cuba), Manatí, (Victoria de las Tunas) Puerto Padre, Chaparra, Gibara, (Holguín, Velasco y Bocas), Vita, Banes, Mayarí, Antilla, Preston, Sagua de Tánamo, Baracoa, Guantánamo y Santiago de Cuba.

COSTA SUR

Cienfuegos, Casilda, Tunas de Zaza, Santa Cruz del Sur, Manopla, Guayabal, Manzanillo, Campechuela, Media Luna, Niquero, Ensenada de Mora y Santiago de Cuba.

COSTA NORTE DE VUELTA ABAJO

Bahía Honda, Río Blanco, Berracos, Puerto Esperanza, Malas Aguas, Santa Lucía, Río del Medio, Dimas, Arroyos de Mantua y La Fe.

PUERTO RICO

San Juan, Ponce, Mayagüez y Aguadilla.

REPUBLICA DOMINICA

Santo Domingo, San Pedro de Macoris y Puerto Plata.
Haití, Auxcalles y Port Aux Prince.

JAMAICA
KINGSTON

MISCELANEA

CAJAS DE CARTON

Buenas y Baratas

CARTUCHOS PARA HELADOS
De todos tamaños
PLATOS DE CARTON
Para Comida y Dulces
ABANICOS DE CARTON
Para Anuncios.

CASA "CESAREO GONZALEZ"
AMISTAD 140, ENTRE DRAGONES Y REINA.
TELEFONO A-7982. — HABANA.

E 1819 13 Agt.

SANATORIO "DR. PEREZ-VENTO"

Enfermedades nerviosas y mentales. Para Señoras, exclusivamente
Calle Barreto, número 62. Guanabacoa.
E. 51 Ind. 1 En.

JABON "AGULLÓ"

NECESITAMOS 10,000 PERSONAS

QUE QUIERAN SABER INGLES EN POCAS SEMANAS
GARANTIZAMOS MAGNIFICO RESULTADO. PIDA INFORMACION HOY. INSTITUTO UNIVERSAL (D. 56) 128 E. 86. St. NEW YORK, N. Y.
Ext. 228 Ind. Fb.

COLEGIO "LA GRAN ANTILLA"
De 1ra. y 2da. Enseñanza
Incorporado al Instituto Provincial

Cursillo de verano para los alumnos suspensos en los exámenes de junio, o no presentados. El Colegio dispone de gabinete de Física, laboratorio de Química y museo de Historia Natural. Se admiten, pupilos, medio pupilos y externos. Residencia para estudiantes universitarios con toda clase de comodidades y precios módicos. Calle 6 Núm. 9, Vedado. Teléfono F-5069.
E 1432—ind. 21 jun.

GASEOSA DE LA "JUANITA"
EXTRAFINA

Oye, linda cubanita
si quieres vivir dichosa
y conservarte bonita
y parecer muy graciosa
siempre que tomes gaseosa
pide la marca "Juanita".

FRANCISCO RODRIGUEZ
Teléfono FO-7431. Marianao.
E-1859 19 agt.

DINERO

Lo damos sobre joyas y objetos de valor. La casa que menos interés cobra.

MUEBLES

Tenemos variado surtido. No compre sin ver esta casa. El precio lo pone el cliente.

JOYAS

De ocasión, variado surtido.
"LA PERLA"
Animas 84, casi esquina a Galiano.
32730 9 apt.

Surtido completo de los afamados BILLARES marca "BRUNSWICK".
Hacemos ventas a plazos.
Toda clase de accesorios para billar. Reparaciones. Pida catálogos y precios.
Hartmann Baja 2. O'Reilly, 107
Santiago de Cuba. Habana.
E 60 Ind. 1 En

ARMATOSTES y vidrieras, carpintería de Blanco y Jauco. Damos facilidades de pagos. Calzada del Cerro 540, por Arzobispo. Teléfono I-4550.
37849 21 ag.

MISCELANEA

PELUQUERIA DE SEÑORAS

La más grande y mejor de la Habana, 18 competentes peluqueros y peluqueras cortan la melena y la ondulan Marcel y al agua a 50 centavos servicio. Masaje, Manicur, Cejas y Champóo id. 50. Tinturas finas aplicación, $2.50. Rizo permanente 10 pesos, se garntiza por un año y se hace en una sola hora.
Se dan lecciones de peluquería a señoritas y jóvenes.

ACADEMIA CABEZAS
Neptuno, 38. A-7034.
E 1016 ind 1o. My.

O. K. Peat Litter. Musgo vegetal para semilleros, lo mas limpio y práctico que se puede usar. Absorve los malos olores. Arellano & Cía. Amargura y Habana. Teléfono A-3329.
38384 31 agt.

ECONOMICE un 50 por ciento arreglando sus colchones usados dejándolo snuevos, igual economía tiene usted comprando sus colchones, colchoncitos y almohadas de miraguano y flor seda en nuestra fábrica La Luisita, Monte 121, esquina a Angeles. Teléfono A-8107.
37510 14 ag.

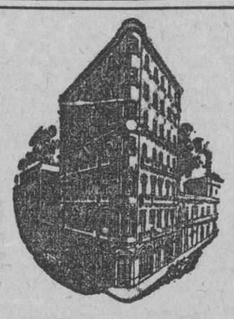

Hotel "Roosevelt"
Habana Cuba

Telfns. M-9822 M-9823, M-9824
Montado con todos los adelantos modernos.
Situado en lo más céntrico de la ciudad.
Amistad y San Miguel, a dos cuadras del Parque Central y del Prado.
Todas las habitaciones con baño privado y teléfono.
HABITACIONES CON COMIDA. DOS PERSONAS: $5.00
UNA PERSONA, $3.00.
Por meses, precios especiales.
Restaurant en el octavo piso.
Panorama espléndido.
Famoso por su exquisito arroz con pollo.

E 1834 15 d Alt 6 ag

DEPARTAMENTO DE COLCHONETAS, COLCHONES, COJINES, ETC.

Nuestro Departamento de colchones, colchonetas, alfombras, mosquiteros, cojines, etc., etc., presenta el surtido más completo de estos artículos.

Colchones y colchonetas en todos los tamaños y calidades desde $1.80, cojines de seda desde $4.00, cestos de mimbre desde $4.00.

Mosquiteros para cama de una persona desde $2.00.

Mosquiteros con su aparato, a $6.50.

Colchones y colchonetas para niños en todas las calidades y precios.

Mosquiteros desde $1.50.

También hemos recibido cojines de piel, en formas y colores variados, muy de moda para adorno y para automóvil, gabinetes y oficinas.

Edredones de seda en colores enteros y floreados.

Todos estos artículos pueden verse en el mismo departamento de colchones, colchonetas, etc.

EL ENCANTO

DIRECTORIO PROFESIONAL

ABOGADOS Y NOTARIOS

FELIPE RIVERO Y ALONSO
Abogado y Notario
Aguiar, 73
Dptos. 710-11-12. Telf. M-1472
E 65 Ind. 1 En.

LCDO. MANUEL PERALTA Y MELGARES
ABOGADO
EMILIO MENENDEZ Y SERPA
MANDATARIO JUDICIAL
Malecón número 3, altos. Tel. M-1041. De 9 a 11 y de 2 a 5.
E-133 30 d 7 En

PROFESIONALES

Dr. Elio Roselló Montaño
ABOGADO Y NOTARIO
Herencias, Divorcios, Asuntos hipotecarios, rapidez en el despacho de las escrituras con su legalización. Oficina Empedrado 33. A-8502. E 87 Ind. 1 En.

Lcdo. Ramón Fernández Llano
ABOGADO Y NOTARIO
Habana 57. Teléfono A-9313.
E 99 Ind. 1 En.

MARCAS Y PATENTES
DR. CARLOS GARATE BRU
ABOGADO
Cuba 19. Teléfono A-2434.
E-93 Ind. 1 en.

DR. MANUEL ARANDA MUÑOZ
ABOGADO
Asuntos hipotecarios, herencias, toda clase de asuntos civiles. Cuba 36. Dept. 112. Teléfono M-6173.
E-48 Ind. 1 En.

SAUL SAENZ DE CALAHORRA
ABOGADO
ANTONIO FERNANDEZ TOSCANO
PROCURADOR
Se hace cargo de toda clase de asuntos judiciales, tanto civiles como criminales y del cobro de cuentas atrasadas. Bufete Edificio Larrea, Deptos. 302 y 304, Empedrado y Aguiar. Telfs. A-5024 y M-5247. E-92 Ind. 1 en.

Dr. LEONCIO G. ESPINOSA PEREZ
ABOGADO
Administraciones de bienes, Pensiones y Jubilaciones, Marcas y Patentes, Accidentes de trabajo, Asuntos Civiles, Mercantiles, Criminales. San Ignacio núm. 50, Teléfono A-8130. E 489 Ind. 11 mz.

ANTONIO J. DE ARAZOZA
ABOGADO
Simón Bolívar (antes Reina) 95, altos. Teléfono A-3816.
E 1575 30 jl.

DOCTORES EN MEDICINA Y CIRUGIA

DR. ALFREDO DOMINGUEZ ROLDAN
Radiólogo del Centro Balear, Sanatorio La Milagrosa y Clínica Ledón Uribe. Rayos X, Radium, Radio-Terapia profunda, Electricidad médica, tratamiento del cáncer. Horas de 1 a 4 p. m. Teléfono A-5049. Paseo de Martí número 33, bajos
E 1765 ind 1o. Ag.

DR. GUILLERMO LOPEZ ROVIROSA
Enfermedades de las Glándulas Internas, Nutrición, Nerviosas y Mentales. Debilidad sexual, pérdidas, impotencia. Niños anormales atrasados, raquíticos. Bocios. Afecciones de la piel y de la sangre. Dispepsias, Colitis, Vías respiratorias. Rayos Ultravioletas aplicados al tratamiento de las afecciones de la piel (acné, etc.), caída del cabello, calvicie, raquitismo, anemias, etc. Electroterapia corrientes D'Arsonvalización, diatermia, extirpación de verrugas, etc. Neptuno número 255 altos, de 5 a 7 p. m. Domingos de 4 a 6. Teléfono U-3221. Consultas por correspondencia: $5.00, giro postal.
E 879 ind. 8 Ab.

DR. J. A. TABOADELA
Medicina interna, especialmente Estomago, Intestinos, Hígados y Páncreas. Obesidad, Enflaquecimiento. Diabetes. De 1 a 3 Lunes, Miércoles y Viernes. Ha trasladado su gabinete a Escobar, 47, altos. Gratis: Miércoles de 3 y media a
E 1450 15 d 30 jn

"CORPORACION MEDICA"
Merced, 42, esq. Habana
Teléfono A-0623.
Institución formada por médicos cirujanos y especialistas

UN ESPECIALISTA PARA CADA ENFERMEDAD. Cirujía y Medicina general. Rayos X. Corrientes Eléctricas, Masajes. RADIUM para el Cáncer. Enfermedades de Señoras y Niños. Parteros y Comadronas. Enfermedades de los Ojos, Garganta, Nariz y Oídos, Corazón y Pulmones.

CLINICA DE ENFERMEDADES VENEREAS, Blenorragia, Impotencia y Debilidad Sexual, VIAS URINARIAS y PIEL y SIFILIS. Inyecciones de todas clases. Médicos a domicilio.

ALMORRANAS, son curadas radicalmente sin operación ni dolor. Enfermedades Nerviosas y Mentales. Estómago e Intestinos.

CONSULTAS $2.00

RECONOCIMIENTOS CON APARATOS $4.00. De 9 a 11 a. m. De 1 a 5 p. m. y de 7 a 9 noche.

LABORATORIOS: Toda clase de análisis. Transfusiones de SANGRE con donantes seleccionados. Reumatismo, Asma. TUBERCULOSIS, TATUAJES, Manchas, Verrugas y Cicatrices desaparecen por completo.

TRATAMIENTOS a precios económicos. DENTISTAS.—Curación garantizada de la Piorrea.
E 873. Ind 9 Ab.

DR. BIENVENIDO GIROUD LESCANO
Medicina interna, sistema nervioso, cerebro y pulmón. Tratamiento de la tuberculosis con la sacocricina combinada. Rayos X, Radiografía, electroterapia, tratamiento del bocio sin operación. Consultas de 3 a 5. Infanta 75, letra F, Teléfonos M-2014 y U-2064.
9 391 Ind 4 feb.

Dr. Alberto S. de Bustamante
Profesor de Obstetricia, por oposición. Especialidad partos y enfermedades de señoras. Consultas los lunes y viernes de 1 a 3. Clínica Bustamante-Núñez. Teléfono F-3057. Domicilio, 15, entre J y K, Vedado. Telf. F-1862.
E 2476 Ind 26 oct

CLINICA BUSTAMANTE-NUÑEZ
J y 11, Vedado. Cirugía general y especial. Partos, Rayos X y Laboratorio. Teléfono F-1184.
E 67 Ind 1 en

INYECCIONES Y CURAS
Enfermera graduada con 20 años de práctica, ofrece sus servicios para efectuar curas a señoras y poner inyecciones, 50 centavos por cada inyección, a domicilio. 80 centavos. Amargura 34, Tel. A-9954.
S-4318 11 agt.

DR. RICARDO ALBADALEJO
Especialista en vías urinarias. Tratamiento especial para la blenorragia, impotencia y reumatismo. Electricidad Médica y Rayos X, Prado 62, esquina a Colón. Consultas de 8 a 12 a. m. y de 1 a 5 p. m. Teléfono A-3344.
E 22 ind. 1 En.

ENFERMEDADES SECRETAS
Antiguas, mal curadas y prostatitis, impotencia, estirilidad. Curaciones garantizadas en pocos días, sistema nuevo alemán. Dr. Jorge Winkelmann; especialista alemán, 28 años de experiencia. San Lázaro 165, a todas horas.
E-426 Ind. 17 feb.

JOAQUIN FERNANDEZ DE VELASCO
ABOGADO Y NOTARIO
Asuntos judiciales, Civiles, Mercantiles e Hipotecarios. Teléfono A-3044. Tejadillo 11, Habana.
E 1566 Ind 1 jl.

DR. PEDRO A. BOSCH
Medicina y Cirugía Con preferencia, partos, enfermedades de niños, del pecho y sangre. Consultas de 2 a 4. Aguiar 11. Teléfono A-6482.

DR. E. PERDOMO
Vías urinarias, estrechez de la orina, venéreo, hidrocele, sífilis, impotencia. Calle D y 11, Vedado, de 1 a 4. Teléfono....
E 100 Ind 1 en.

DR. EMILIO B. MORAN
ELECTRICIDAD MEDICA
PIEL, VENEREO, SIFILIS
Curación de la uretritis por los rayos infra-rojos. Tratamiento nuevo y eficaz de la impotencia. Consultas de 1 a 4. Campanario 97-A. Teléfono M-4162. No va a domicilio.

PROFESIONALES

DR. FELIX PAGES
CIRUJANO DE LA QUINTA DE DEPENDIENTES
CIRUGIA EN GENERAL
Consultas: D, número 200, entre 21 y 23, Vedado. Lunes, Miércoles y Viernes, de 2 a 4. Teléfono F-4483.
E 76 Ind 1 en.

Dr. Manuel González Alvarez
CIRUJANO DE LA ASOCIACION DE DEPENDIENTES
CIRUGIA EN GENERAL
Consultas de 3 a 5, martes, jueves y sábados. Apodaca 3, altos, entre Cárdenas y Cienfuegos. Telf. A-9102. Residencia particular: Calle I, entre 9 y 11, Vedado. Telf. F-2441.
E 81 Ind 1 en

DR. JOSE VARELA ZEQUEIRA
Profesor de Anatomía de la Universidad. Cirujano Jefe de la Asociación Cubana de Beneficencia, Cirugía en general. Especialidad: Cirugía de la mujer. Consultas de 2 a 4. Gervasio, 126, entre San Rafael y San José. Teléfono U-5410.
E 89 Ind. 1 En.

DR. IGNACIO CALVO
Línea número 12, esquina a M, de 4 a 6. Teléfono F-3663. Enfermedades del recto y del colon. Tratamiento médico de las hemorroides. E 112 Ind. 19 En.

Dr. Federico Carreras Boada
Especialista en enfermedades de las señoras y partos. Secretas y Avariosis. Curación del "Cáncer externo" y el "Lupus" por el radium. Horas de consulta, de 9 a 12 a. m. y de 3 a 6 p. m Gratis para los pobres el jueves de 1 a 2 p. m. Lamparilla 33. Teléfono A-3593.

CLINICA DE ENFERMEDADES VENEREAS
PROGRESO 14, Altos, entre Aguacate y Compostela
HABANA
RECONOCIMIENTO GRATIS
CURACION RAPIDA Y GARANTIZADA DE ENFERMEDADES SECRETAS
PRECIOS MODICOS
FACILIDADES DE PAGO
E- 890 30d 12 ab.

DR. MANUEL GALIGARCIA
Enfermedades Nerviosas y Mentales
Medicina Interna. Especialista de la Asociación Canaria, cinco años de interno en el Hospital Calixto García. Ayudante por oposición de la Facultad de Medicina. Consultas y reconocimientos, $5.00, de 3 a 5. Diarias en la calle J número 311, bajos, entre 23 y 21, en el Vedado, teléfonos F-2775 y F-5885.
E-820 Ind. 1 ab.

DR. A. V. DAUSSA
Medicina en general. Especialmente vías respiratorias y digestivas. Consultas de 1 a 3 p. m. San Miguel 147. U-4880. Pobres verdaderos 12 y media a 1, Martes y Sábados. E 150 ind. 8 En.

DR. J. J. MIGNAGARAY
Especialista de niños del Hospital Municipal y Emergencias. Medicina Interna en general. Enfermedades de niños. Regímenes alimenticios para niños menores de dos años. Consultas de 1 a 3, Campanario 57. Para pobres: Jueves Teléfono A-4529. P-303 30 d 6 ab

Dr. PEDRO MONTALVO
Estómago, intestinos, trastornos de la nutrición y enfermedades del pecho. Aplicación de diatermia y masaje vibratorio. Médico del "Dispensario Tamayo". Consultas de 4 a 6 excepto sábados, en Belascoaín 79 entre San Rafael y San José, teléfono U-5050. Avisos e informes en el F-1972. E 1763 31 ag.

DR. S. PICAZA
De los Hospitales de París y New York
Enfermedades del estómago intestinos e hígado, tratamiento eficaz de las Colitis y afecciones biliares. Horas de 2 a 4, o convencional, previo aviso. San Lázaro 246. Teléfono F-4918. E-877 Ind. 7 ab.

DR. A. G. CASARIEGO
Catedrático por oposición de la Facultad de Medicina, de los hospitales de París, New York, Calixto García, Clínica Covadonga. Especialidad en enfermedades de las vías urinarias. Consultas de 2 a 6 p. m. Zenea (Neptuno) 125, bajos.
E 109 Ind 1 en

CORPORACION CLINICA
LUZ 44. TELEFONO A-0549. ENTRE AGUACATE Y COMPOSTELA
MEDICOS ESPECIALISTAS. Cirugía y Medicina en general.

Tratamiento de todas las enfermedades por sistema moderno. Curaciones garantizadas por contratos. PRECIOS REDUCIDOS.

CLINICA: Parteros y Comadronas. INYECCIONES Intravenosas, musculares, etc. RAYOS X. Ultravioletas electricidad, masajes y RADIUM. TATUAJES, verrugas, manchas, etc. Se quitan rápidamente. ESPECIALISTAS DE SEÑORAS Y NIÑOS.

GARGANTA, NARIZ, OIDOS Y OJOS. LABORATORIO: Hacemos toda clase de ANALISIS. ORINA $2.00. Sífilis, Blenorragias, Impotencia, Vías urinarias. Enfermedades MENTALES, de la piel, Nerviosas, Corazón, Estómago y Pulmones. ALMORRANAS. Son curadas sin OPERACION radicalmente y garantizadas. DEPARTAMENTO DENTAL. Extracciones sin dolor. Trabajos artificiales y enfermedades de la BOCA. PRECIOS MODICOS. CONSULTAS: $2.00. RECONOCIMIENTOS EN GENERAL CON APARATOS $3.00. ATENCION: DE 1 a 5 (Tarde) y 7 a 9 (Noche).
E 104 ind 1 En.

DR. J. B. RUIZ
De los hospitales de Filadelfia, New York y Calixto García. Especialidad vías urinarias, sífilis y enfermedades venéreas. Examen visual de la uretra y vejiga. San Lázaro 221-C. De 1 a 3. Teléfono A-9051. Para pobres de 10 a 12 y de 5 a 7.
E 115 30 d 1 En.

DR. B. VILA
Médico cirujano. Exclusivamente niños. Médico de niños del Hospital Mercedes. Consultas diarias de 2 a 4 p. m. Carlos III. 209, esquina a Franco (altos). Teléfono U-5792. E 96 Ind. 1 En.

DR. GONZALO PEDROSO
CIRUJANO DEL HOSPITAL MUNICIPAL DE EMERGENCIAS
Especialista en vías urinarias y enfermedades venéreas. Cistocopía y Cateterismo de los uréteres. Cirugía de vías urinarias. Consultas de 10 a 12 y de 3 a 5 p. m. en la calle de Avenida de la República 254. E 25 ind. 1En.

"POLICLINICA HABANA"
Suárez, 32. Teléfono M-6233.
DIRECTOR FACULTATIVO
DR. GUILLERMO LEON
De Medicina y Cirugía en general. Especialista para cada enfermedad. Consultas de 1 a 5 de la tarde y de 7 a 9 de la noche. Consultas especiales, dos pesos. Reconocimientos $2.00. Enfermedades de señoras y niños. Garganta, nariz y oídos (OJOS). Enfermedades nerviosas, estómago, corazón y pulmones, vías urinarias, enfermedades de la piel, blenorragia y sífilis, inyecciones intravenosas para el asma, reumatismo, tuberculosis, obesidad, partos, hemorroides, diabetes y enfermedades mentales, etc. Análisis en general. Rayos X, masajes y corrientes eléctricas. Los tratamientos y sus pagos a plazos. Tel. I-6883. E 106 ind. 1 En.

POLICLINICA ZEQUEIRA
Especialistas Pulmones, Asma Estómago, Anemia, Piel, Sífilis, Venéreas. Tratamientos por inyecciones especiales. Consultas $2. Reconocimientos $5. de 8 a 12 y de 1 a 7. San Rafael 108, altos.
E 1820 8 ag

DR. ABRAHAM PEREZ MIRO
MEDICO CIRUJANO
Animas 113 entre Campanario y Perseverancia. Consultas de 3 a 5. Tel. A-9203.
E 71 ind. 1 En.

DR. CABRERA
RADIOLOGIA EXCLUSIVAMENTE
Rayos X, Radium, Radioterapia profunda, Corrientes, Radiografía a domicilio. Antiguo gabinete "Alamilla", San Miguel 116. De 2 a 6. E-54 Ind. 4 en.

PROFESIONALES

Dr. J. A. Hernández Ibáñez
CIRUJANO UROLOGO DE LA ASOCIACION DE DEPENDIENTES
ENFERMEDADES VENEREAS, VIAS URINARIAS, ENDOSCOPIA Y CIRUGIA DE LAS VIAS URINARIAS
Domicilio: G y 19, Vedado. Tel. F-5716.
CONSULTAS: Neptuno número 78, esquina a Manrique. De 10 y media a. m. a 12 y media p. m. y de 3 a 6 p. m. Teléfono A-5469. Habana. E 98 ind. 1 En.

DR. PEDRO MALLO
MEDICO DE VISITA DE LA ASOCIACION DE DEPENDIENTES
ESPECIALISTA EN VIAS URINARIAS
Consultas: Apodaca 3, altos, Lunes, Miércoles y Viernes, de 2 a 4. Teléfono A-9102
Domicilio: Romay, 23, bajos. Tel. A-7597.
E 1144 Ind 12 my

DR. M. A. MAÑAS PARAJON
Pulmones, Medicina Interna. Especialista en Tuberculosis. Del Hospital Laennec de París y del Sanatorio de Leysin, Suiza. Consultas: de 2 a 5 en San Miguel 63, bajos. Teléfono A-6797. Domicilio: H número 146, entre 15 y17. Vedado. Teléfono F-1874. E 1672 23 ag

ANALISIS DE ORINA
Completo dos pesos. Prado 62, esquina a Colón. Laboratorio Clínico Químico del doctor Ricardo Albadalejo. Tel. A-3344.
E 82 ind. 1 En.

DR. ABELARDO LABRADOR
Angeles 3, entre Reina y Estrella. Consultas gratis de 8 a 12 a. m. Pagos de 3 a 5. Especialidad enfermedades de señoras, partos, venéreos y sífilis. Pulmones, corazón y riñones, en todos los períodos. Inyecciones intravenosas. Neosalvarsán, etc. Avisos: Telfs. A-0801 y U-2256. E 143 Ind. 10 En.

DOCTOR GOMEZ DE ROSAS
Cirujano Director de la Policlínica Nacional. Enfermedades de señoras, estómago, vías biliares y cirugía general. Consultas de 3 a 5. Cerro 551. Tel. A-2560.
E-137 Ind. 16 en.

DR. J. LYON
De la Facultad de París. Especialidad en la curación radical de las hemorroides sin operación. Consultas de 1 a 3 p. m. diarias. Prado 11, altos. E 75 Ind 1 en

GABINETE DE ENFERMERO
Concordia 20.—Teléfono A-5436
Curas, inyecciones, masajes. Tratamientos para todas las enfermedades. Horas especiales para empleados del comercio. Tratamientos de 3 a 8 p. m. todos los días. E 1618 13 ag

DR. CELIO R. LENDIAN
Consultas todos los días hábiles de 2 a 4 p. m. Medicina interna especialmente del corazón y de los pulmones. Partos y enfermedades de niños. Lealtad 82. Teléfono M-2671. E 91 Ind. 1 En.

DR. J. M. VERDUGO
ESTOMAGO E INTESTINOS
Tratamiento eficaz de la úlcera estomacal y duodenal de la colitis en cualquiera de sus períodos. Consultas de una a tres, Prado número 60, bajos. Tel. A-4425.
E 200 Ind. 29 En.

DR. GUTIERREZ LEE
MEDICO CIRUJANO
Consultas de 3 a 5. Gervasio 168. Teléfonos A-3684 y F-1070.

Dr. Francisco Javier de Velasco
Afecciones del corazón, pulmones, estómago e intestinos. Consultas los días laborables de 12 a 2. Horas especiales previo aviso. Salud 34. Teléfono A-5418.
E 77 Ind 1 En

PIORREA ALVEOLAR
Tratamiento científico. Local y general. Especialista Dr. Alonso y Sotolongo. Consultas de hora y día fijo.
19 No. 251 entre E y F, Vedado
Teléfono F-3068
E 1408 30 d. 15 jn.

MASAJES MEDICINALES
POR LA SRA. ALEMANY
Especialidad en masaje abdominal muscular y articular, reducción del peso, mejora su vitalidad, tratamiento de las artritis reumáticas, neurastenia y otras afecciones, previa prescripción facultativa. San Rafael 27 altos, entre Galiano y Aguila. Tel. A-9516. Horas de consulta de 3 a 7.
E 1684 25 ag.

Dra. MARIA GOVIN DE PEREZ
MEDICA CIRUJANA
De la Facultad de la Habana Escuela Práctica y Hospital Broca de París. Especialidad en enfermedades de señoras, partos y cirugía. Teléfono U-2439. San Miguel 152, antiguo. E 95 ind. 1 En.

DR. F. GARCIA AMADOR
ESPECIALISTA DE PARIS, BERLIN Y LONDRES
Piel, Venéreo, Vías Urinarias
De regreso de Europa dispone con la Ozonoterapia último tratamiento para la curación rápida de las ENFERMEDADES SECRETAS Y SUS COMPLICACIONES, IMPOTENCIA, PERDIDAS SEMINALES. Tratamientos eficaces para la piel con DIATERMIA, ELECTROLISIS y NIEVE CARBONICA. Consultas: San Nicolás 9, de 10 a 12 y de 4 a 6. Para pobres lunes, miércoles y viernes de 6 a 7 p. m. Teléfono A-1471.

Dra. MARIA PEREZ GOVIN
MEDICA CIRUJANA
Médica de la Facultad de la Habana y Hospital Broca de París. Garganta, nariz y oídos. De 1 a 3. Teléfono U-2439. San Miguel 152, antiguo. E 80 ind. 1 En.

POLICLINICA INTERNACIONAL
Director: doctor David Cabarrocas, Lealtad 143, entre Salud y Dragones. Teléfono A-0544. Consultas especiales de 10 a. m. a 6 p. m. los sábados de 9 a 12 a. m. para pobres primera atención médica, con motivo de una consulta, reconocimiento, examen de Rayos X, análisis parcial orina, incisión acceso, inyección intravenosa de Neosalvarsán o cualquier otra inyección, cura corriente eléctrica, masaje agua caliente, pulverización vapor, completamente gratis para pobres. Inyecciones especiales para Reumatismo, Anemia, enfermedades de la piel, Sífilis, Venéreas, fiebres en general, Tuberculosis, Cáncer, Enfermedad de señoras, Corazón, Riñones, Hígado, Estómago e Intestino, sistema nervioso, análisis completo de orina y análisis exudado para venéreos, aplicaciones de aparatos de yeso, análisis sangre para sífilis, raspado uterino, Partos y Cirugía en general. Se regala la medicina al pobre. Se dan horas especiales para consultas pagas.

D. A. SANCHEZ
Especialista en partos; tratamiento especial en las hemorragias producidas por aborto, cura del flujo radical. Ofrezco habitaciones amplias y sanitarias para personas del campo que quieran dar a luz. En la misma consulta, de 12 a 5 de la tarde y de 8 a 10 de la noche. San Nicolás 65, bajos, esquina a Neptuno. teléfono A-2877. E 1739 31 ag

INSTITUTO CLINICO
Excemas. Por antiguas y rebeldes que sean se garantiza su curación por un procedimiento especial. Inyecciones intravenosas para impotencia, Reumatismo, Raquitismo y Neurastenia por el procedimiento del doctor Menín. Alta Frecuencia y Rayos Violeta, Blenorragia, Estrechez uretral y Sífilis, curación garantizada. Almorranas, son curadas sin operación ni dolor, pudiéndose trabajar. Auto-Condensación para Arterio-Esclorosis. Extirpación de Verrugas por electricidad. Análisis de Sangre. De Orina 2 y 3 pesos completos. Consultas $2.00. Reconocimientos $3.00 y con aparatos 5 pesos. Dr. Flores. Consultas: De 9 a 11 mañana. Infanta 24, casi esquina a San Rafael. Pagos semanales. Telf. U-3987.
E 94 Ind 1 en.

DR. GONZALO AROSTEGUI
Médico de la Casa de Beneficencia y Maternidad. Especialista en las enfermedades de los niños. Médicas y Quirúrgicas. Consultas de 12 a 2. G. número 116, entre Línea y 13, Vedado. Tel. F-4233.
E 66 ind. 1 En.

HEMORROIDES
Curadas sin operación, radical procedimiento, pronto alivio y curación, pudiendo el enfermo seguir sus ocupaciones diarias y sin ndolor. Consultas de 1 a 5 p. m. Suárez 32. Policlínica P.
E 305 ind. 1 Fb.

10 CENTAVOS
DE 7 A. M. A 4 P. M.; Y DE 4 A 10 P. M.
15 CENTAVOS

SOLICITUDES DE TRABAJO: DIEZ CENTAVOS
DEPARTAMENTO DE ANUNCIOS CLASIFICADOS

10 CENTAVOS
DE 7 A. M. A 4 P. M.; Y DE 4 A 10 P. M.
15 CENTAVOS

M.E.C.D. 2016

PROFESIONALES

DR. JOSE LUIS FERRER

CIRUJANO DE LA ASOCIACION DE DEPENDIENTES

Afecciones venéreas, vías urinarias y enfermedades de señoras. Martes, Jueves y Sábados, de 3 a 5 p. m. Virtudes 143 y medio, bajos. Teléfono A-4364.

Dr. MANUEL LOPEZ PRADES

MEDICO CIRUJANO

De las Facultades de Madrid y la Habana. Con 36 años de práctica profesional. Enfermedades de la sangre, pecho, señoras y niños, partos. Tratamiento especial curativo de las afecciones genitales de la mujer. Consultas diarias de 1 a 3. Gratis los martes y viernes. Lagunas 63, bajos. Telf. A-0226, Habana.
E 152 Ind 8 en

Dr. C. E. FINLAY F. A. C. S.

PROFESOR DE OFTALMOLOGIA
Especialista en enfermedades de los Ojos y de los Oídos.
Calle J. 135, entre Línea y 15, Vedado
Teléfono F-1178
Consultas de 11 a 12 y de 2 a 5 y por convenio previo
E 102 Ind 1 en

DR. CLAUDIO GRAÑA

Medicina interna (corazón, aparatos digestivos, riñones y glándulas de secreción interna). Diatermia y Rayos ultravioletas. Consultas de 1 a 5. San Lázaro 65. Teléfono M-8721.
E-1215 30 d 26 my.

DR. ENRIQUE Fdez. SOTO Y DR. CARLOS DE LEJARZA

AUXILIAR

Oídos nariz y garganta. Consultas: lunes ,martes y jueves, de 2 a 4. Calle O entre Infanta y 27. eléfono U-2465. No visita. Dr. Lejarza. Telf. F-4836.
E 79 Ind 1 En.

DR. MANUEL VIAMONTE

Catedrático Auxiliar de Radiología y Fisioterapia de la Universidad.
Radiólogo de la Quinta "Covadonga"

Se ha trasladado para su nuevo Gabinete, situado en la calle de Concordia, 64-A, esquina a Lealtad. Teléf. M-5008. De 9 a 10 a. m. y de 1 a 5 p. m.

Rayos X, Radium, Radioterapia Profunda. Luz Ultravioleta y Electricidad Médica.

CIRUJANOS DENTISTAS

DR. SALVADOR VIETA MORE

CIRUJANO DENTISTA

Curaciones rápidas de todas las afecciones de la boca por procedimientos modernos, especialidad en piorrea, abcesos y curaciones de todos los dientes desahuciados evitando las extracciones. Dentaduras postizas sin extraer raíces, ni llevar cámara. Consultas y operaciones de 1 a 4, Belascoaín 46, altos, entre San José y Zanja, Telf. U-5324.
E 959 21 my.

DR. J. HERNANDEZ CALZADILLA

Cirujano Dentista

Especialista en extracciones, sin dolor ni peligro en los niños y señoras en estado de gestación. Cura completamente los dientes flojos y Piorrea alveolar. Garantía en los trabajos de dientes de espigas, casquillos de oro y puentes de todas clases. Dentaduras de planchas con los dientes como naturales, modernas y sin encías. Arreglamos puentes y planchas que estén partidas o faltas de dientes, dejándolas como nuevas. Todo sin dolor extracciones con gas o anestesia local. Precios módicos. Hora fija si la desea. Reina 76, bajos, teléfono A-7337.
E 1339 30 d 1 jn

DR. VALDES MOLINA

CIRUJANO DTNTISTA

Avenida de Italia número 24, entre Virtudes y Animas. Teléfono A-8583. Dentaduras de 15 a 30 pesos. Trabajos se garantizan. Consultas de 8 a. m. a 5 p. m. Los domingos hasta las 12 m.
T-154 Ind. 16 en

DR. ALBERTO COLON

CIRUJANO DENTISTA

Especialidad: carie dental, rápida curación en dos o tres sesiones por dañado que esté el diente. Tratamiento de la PIORREA por la Fisioterapia bucal. Hora fija a cada cliente. Consultas de 9 a 5 p. m. Compostela 129, altos, esquina a Luz. E-343 Ind. 4 feb.

DR. PEDRO R. GARRIDO

CIRUJANO DENTISTA

Por las Universidades de Madrid y Habana. Especialidad en enfermedades de la boca que tengan por causa afecciones de las encías. Dentista del Centro de Dependientes. Consultas de 9 a 11 y de 12 a 3 p. m. Villegas 73, altos Tel. A-5260.
E-1685 24 agt.

DR. GUERRERO DELANGEL

DENTISTA MEJICANO

Técnico especial, para extracciones. Facilidades en el pago. Horas de consultas de 3 p. m. a 8 p. m. A los empleados del comercio, horas especiales para la noche. Trocadero 68-B frente al café El Día. Teléfono M-6305.
E-107 Ind. 1 en.

DR. ARMANDO CRUCET

De la Facultad de Philadelphia, Cirujano Dental y Oral. Dentista del Colegio de La Salle. Anestesia por el gas y conductiva. Piorrea alveolar. Sinicitis crónica del maxilar. Ave. Wilson 63 (Línea), Vedado, Telfs. F-5152. F-5736. Hora fija al paciente. E. 176 Ind. 23 en.

DR. ARTURO RODRIGUEZ ALVAREZ

CIRUJANO DENTISTA

Especialidad en todas las afecciones de la boca y trabajos de Ortodoncia. Extracciones. Dentaduras postizas, etc. Dentista de la Sociedad "El Centro Benéfico". Consultas de 9 a 12 y de 2 a 5. Calzada 78-A, entre B y C, Vedado. Tel. F-4832.
E 1574 Ind 1o. jl

PROFESIONALES

OCULISTAS

DR. JOSE ALFONSO

OCULISTA

Garganta, nariz y oídos. Consultas de 1 a 4. Máximo Gómez 386. Telf. M-2330
E-88 Ind. 1 en.

DR. HORACIO FERRER

ESPECIALISTA EN LAS ENFERMEDADES DE LOS OJOS

Consultas de 2 a 5 de la tarde. Consultas por la mañana a horas previamente concedidas. Ave. Wilson y L. Vedado. Telf. F-4831. E-70 Ind. 7 En.

DR. MARTINEZ FERRER

Enfermedades de los ojos. Calle A 194 (entre 21 y 23) Vedado. Consultas de 2 a 4. Telf. F-3474. E-969 26 my.

DR. A. C. PORTOCARRERO OCULISTA

GARGANTA, NARIZ Y OIDOS
Consultas de 12 a 4.
Para pobres de 12 a 2. Honorarios módicos. San Nicolás 52. Teléfono A-8627.
E-90 Ind. 1 En.

DR. JORGE L. DEHOGUES

OCULISTA

De regreso de su viaje a Europa, ha reanudado sus consultas, de 11 a 12 y de 3 a 5. Hora fija para cada cliente. Aguila 94. Teléfono A-3940.
E-147 30 d 7 En.

COMADRONAS FACULTATIVAS

ARISTONICA L. DE BRAVO

COMADRONA FACULTATIVA

Con diez y seis años de práctica, ofrece sus servicios profesionales en Escobar número 111 letra D, altos. Teléfono A-6658. Consultas de 1 a 4 p. m. Martes y Sábados gratis. 1765 31 Ag.

MARIA NUÑEZ

Facultativa en partos. Comadrona del Centro Balear. Consultas de 2 a 3 p. m. Aranguren, antes Campanario, 152-B, entre Zanja y Dragones.
E-427 Ind 17 feb.

ANA MARIA V. VALDES

COMADRONA

Muchos años de práctica. Los últimos procedimientos científicos. Consultas de 1 a 4. Precios convencionales, 21, esquina a B, núm. 317, Vedado. Tel. F-1252.
E-421 Ind 15 feb

GIROS DE LETRAS

J. BALCELLS Y CIA.

S. en C.

San Ignacio Núm. 33.

Hacen pagos por el cable y giran letras sobre New York, Londres, París y sobre todas las capitales de España, Islas Baleares y Canarias. Agentes de la Compañía inglesa de Seguros contra incendios "The Royal". Administración de bienes. E 27 Ind 1 en

ZALDO Y COMPAÑIA

Cuba números 76 y 78

Hacen giros de todas clases sobre todas las ciudades de España y sus pertenencias. Se reciben depósitos en cuenta corriente. Hacn pagos por cable, giran letras a corta y larga vista y dan cartas de crédito sobre Londres, París, Madrid, Barcelona y Nueva York, New Orleans, Filadelfia y demás capitales y ciudades de los Estados Unidos, Méjico y Europa, así como todos los pueblos.
E 38 Ind 1 en.

N. GELATS Y COMPAÑIA

103, Aguiar 103, esquina a Amargura. Hace pagos por el cable. Facilita cartas de crédito y giran pagos por cable; giran letras a corta y larga vista sobre todas las capitales y ciudades importantes de los Estados Unidos, Méjico y Europa, así como sobre todos los pueblos de España, Londres, París, Hamburgo, Madrid y Barcelona.

CAJAS RESERVADAS

Las tenemos en nuestra bóveda, construída con todos los adelantos modernos y las alquilamos para guardar valores de los interesados. En esta oficina daremos todos los detalles que se deseen.

N. GELATS Y COMPAÑIA BANQUEROS

E 40 Ind 1 en.

ORDEN DE LOS ANUNCIOS CLASIFICADOS

A Alquileres de Casas.
B Alquileres de Departamentos.
C Alquileres de Habitaciones.
D Alquileres de Locales.
E Alquileres de Garages.
F Se necesitan.
G Se ofrecen.
H Compra y Venta de Fincas.
I Compra y Venta de Solares.
J Compra y Venta de Establecimientos
K Compra y Venta de Animales.
L Automóviles.
LL Dinero en Hipotecas.
M Bonos y Valores.
N Compra y Venta de Objetos Varios
Ñ Enseñanzas.
O Hospedajes.
P Para las Damas.
Q Compra y Venta de Instrumentos de Música.
R Maquinarias.
S Muebles y Prendas.
T Pérdidas.
U Para el Hogar.
V Compra y Venta de Libros.
W Comidas.

(A) ALQUILERES DE CASAS

(1)—Habana

SE alquilan los altos de Carlos III número 8 C, compuestos de cinco habitaciones, sala, comedor y servicios sanitarios. La llave e informes en Belascoain 76, esquina a Jesús Peregrino, Oficina de Herederos Vila. 38362 17 agt.

SE alquilan los altos de Carlos III número 8 E, compuestos de seis cuartos, sala, comedor y servicios sanitarios. La llave en los bajos, informan en Belascoain 76, esquina a Jesús Peregrino, Oficina de Herederos Vila.
38361 17 agt.

SE ALQUILA

Rayo 82, hermosa casa, sala, saleta, 3 habitaciones, baño intercalado, servicio de criados. Informan en la bodega, teléfono A-5327. 38400-01 15 agt.

ALQUILERES DE CASAS

CONSULADO 21

Entre Prado y Genios, se alquilan la planta baja y el piso primero con dos y tres habitaciones respectivamente, sala recibidor, comedor al fondo, baño intercalado, etc. cuarto y servicio para criados. Las llaves en la botica. Informan: Habana 82, teléfono A-2474.
38411 17 agt.

SE alquila el primer piso de Teniente Rey número 87, sala, comedor, tres habitaciones, cocina y servicios. Llave en los bajos. A-2865. S-4921 14 agt.

SE alquila Avenida de la República, 162, un piso con sala, comedor, cuatro habitaciones, baño intercalado, cuarto y servicio de criado. Informes en la bodega. S-4915 14 agt.

EN Chacón 14, se alquila un zaguán, para zapatero y en la misma una habitación amplia a hombre solo o señora sola, se da barata. Informan en los altos.
38399 12 agt.

SE alquila Carmen 13 A, casi esquina a Lealtad, sala, gabinete y dos cuartos. Para tratar en Tenerife 14 de 12 a 3 p. m.
38345 14 agt.

ANIMAS 59, entre Aguila y Blanco, sala, comedor, tres cuartos, servicios, calentador(cocina de gas. Alquiler $40. Informes Obispo 33-35. Llave Animas 60.
38383 12 agt.

SE alquila en Jesús María y Picota unos altos muy frescos. Informan en la carnicería. Tel. A-0278. 38190 14 ag.

SE alquilan el primero y segundo pisos, de San Lázaro número 7 casi esquina a Prado, tienen sala, tres habitaciones, comedor y servicios. Informan en el teléfono F-4430. La llave en los bajos.
S-4880 18 agt.

JOVELLAR número 8 entre Aramburo y Hospital, alquilo magnífico piso bajo, compuesto de sala, comedor, tres grandes cuartos, baño intercalado, cocina gas, calentador, patio, cuarto y servicio de criado. Alquiler 75 pesos. Informan segundo piso o M-1429. S-4890 18 ag.

MALECON 27-A. Se alquila el principal, con terraza, sala, recibidor, cuatro cuartos, baño intercalado y salón de comer, cocina, pantry y cuarto y servicios de criados. Informará el señor Demestre. Tel. M-4421, Malecón 28.
38225 16 ag.

ALQUILASE casa antigua, para cualquier clase de comercio, sala, saleta, seis habitaciones, alquiladas todas las habitaciones, gratis, sala, saleta, 8 pesos, calle Aguila, una cuadra de Monte. Informan M-6184. 38244 11 ag.

SE alquilan acabados de fabricar los altos de la casa de Belascoaín número 38 entre San Rafael y San José, divididos en dos apartamentos en cada piso, uno exterior y otro interior, constando cada uno de sala, comedor, tres hermosas habitaciones, baño intercalado, cocina, pantry, cuarto y servicio de criados. Informa José Colmenares. M-7921.
38254 13 ag.

SE alquilan los espléndidos altos de la calle de Cuba número 133 casi frente a la Iglesia de la Merced, tine cuatro cuartos, sala, comedor, agua todo el día. Informan Tel. A-6693. 10 de Octubre 661. I-1224. 38210 16 ag.

SE alquilan los bajos de la casa calle Habana número 18, entre Peña Pobre y Cuba, compuestos de sala, comedor, tres habitaciones, baño campleto, cuarto y servicio de criados y cocina. La llave en la esquina de Peña Pobre, bodega. Informa: José Colmenares. M-7921.
38251 13 ag.

SE alquila la casa Carmen número 54, altos, entre Esperanza y Vives; con sala, comedor, tres cuartos, baño, cocina. La llave e informes Máximo Gómez número 156, mueblería. Teléfono A-3073.
S-4896 16 ag.

SE alquilan hermosos altos en Compostela número 144, muy frscos, fabricoción moderna. Informan en los bajos. Tel. A-6212. S-4895 16 ag.

SE alquilan los bajos de la casa calle de Amistad número 71 entre San José y Barcelona, compuestos de un solo salón corrido sin columnas y con trescientos cuarenta metros cuadrados de superficie. La llave en la altos. Informa José Colmenares. M-7921.
38252 13 ag.

TROCADERO 68½, 2o. PISO

entre Galiano y San Nicolás con sala, tres cuartos, buen servicio intercalado, agua abundante, alquiler módico. Informan en La Filosofía. La llave en los bajos, tintorería. 38156 15 ag.

SAN LAZARO 221-B, ALTOS

acabada de pintar con sala, tres cuartos, servicio completo, abundante agua, alquiler módico. Informan en La Filosofía. La llave al lado y bajos. 38155 15 ag.

SE alquila el primer piso de la casa Animas 36, esquina a Amistad, compuesto de sala, comedor, cuatro habitaciones, cuarto de baño y cuarto y servicio de criados; cocina de gas; la llave en la botica; informan en Telf. F 2231.
38256 11 ag.

ALQUILO en Lealtad 52, esquina a Virtudes, una planta espléndida de esquina fraile; muy clara y fresca; informan en el segundo piso.
38315 12 ag.

EN Montoro número 3, a media cuadra de los tranvías, se alquilan unos altos; compuestos de sala, dos habitaciones, bonito baño intercalado, cocina de gas, etc. Precio: 35 pesos; informa: la encargada en las casas interiores.
38272 10 ag.

ALQUILO modernos altos, recién fabricados, Industria 21, entre Refugio y Genios; sala, comedor, dos cuartos, espléndido baño con abundante agua fría y caliente; cocina. La llave en el 23; informan: F 3304. 38281 15 ag.

SE alquila Someruelos 53, altos y bajos, moderna sala, saleta, cuatro cuartos, baño completo, cocina carbón y gas, cerca de la Terminal y del Parque; I 5361.
38308 12 ag.

ALQUILERES DE CASAS

SAN Miguel 106, se alquilan frescos altos, sala, comedor, tres habitaciones, dos en la azotea, $70.00. La llave en los bajos. Informes doctor Mantecón, M-2603. Aguiar 66.
38248 13 ag.

REBAJADA de alquiler se alquila la planta alta de la casa Escobar número 32, en la acera de la brisa. Tiene sala, recibidor, cinco habitaciones, doble servicio sanitario, comedor, cocina y agua abundante. La llave en la misma, de 1 a 5. Informan en la calle 11 número 322 entre A y B. Teléfono F-4865.
S-4893 18 ag.

INDIO 14, casi esquina a Monte, modernos bajos, sala, saleta, cuatro habitaciones, baño intercalado, comedor, calentador y cocina de gas, cuarto y servicios criados, 75 pesos. Llave bajos derecha. Informes M-2603. Dr. Mantecón, Aguiar 66.
38247 13 ag.

CASTILLO 45-C

Alquilo casita cómoda, sala espaciosa y dos habitaciones 34 pesos. Próxima al mercado y tranvías. Llave bodega. Informan San Joaquín 83, bodega. Teléfono M-1808. 38188 15 ag.

EN cien pesos alquilo modernos y frescos altos de Compostela 88, entre muralla y Sol; recibidor, sala espaciosa, tres cuartos, baño intercalado, comedor, cuarto y baño de criados, espléndido patio, agua abundante. Informan: (Muralla 71; teléfono A 3450.
35445 13 ag

SE alquilan los altos de la moderna casa de Nueva del Pilar 7, pegada a Belascoain; se compone de sala, comedor, cinco habitaciones; baño intercalado y demás servicios; informan en Galiano 126; teléfono A 4072. Se puede ver de 2 a 6 p. m. 38306 13 ag.

EN 30 pesos, los altos de Carmen 41, cerca de Vives y los bajos en 35 pesos; sala, comedor, dos cuartos, informan: Belascoain 648, altos; M 6647.
38304 10 ag.

SE alquila la casa Malecón 12, principal, compuesta de sala, comedor, seis habitaciones, cocina, baño, cuarto de criados con servicio sanitario; a una cuadra de Prado; para más informes, en los bajos. 38330 14 ag.

SE alquila en Misión 101, primero y segundo pisos; tienen cada uno dos cuartos, sala, comedor, baño completo, cocina de gas, agua con motor, fabricación moderna; informan en la bodega.
38326 11 ag.

ALQUILO. Jesús Peregrino 57 C, cerca de Soledad; una planta, sala, saleta, tres cuartos, baño y cocina; precio 50 pesos; llave al lado. También San Benigno 59, cerca Corea, con sala, recibidor, cinco cuartos, comedor; baño cocina; precio. 50 pesos; llave al lado; informes: Campanería; M 7785. 38324 11 ag.

ALQUILO bajos Campanario 116, casi esquina a San Rafael; sala; recibidor; cuatro cuartos; salón comer; buen baño; precio: 65 pesos; llave en el principal; informes: Campanería; M 7785.
38323 11 ag.

PARQUE MACEO

Dos cuadras; pisos acabados de fabricar, sala, cuarto, cocina, baño, mucha agua; Freyre Andrade (Hospital) 19 entre San Lázaro y Jovellar. 38336 11 ag.

MALECON 56

entre Galiano y San Nicolás, pisos altos, frente al mar, sala, comedor, cuarto baño, cocina mucha agua, elevador; informa el encargado. 38335 11 ag.

SE alquila la casa Virtudes 156 altos del Prescinto, muy frescos, sala, saleta, tres cuartos, comedor, cocina y baño. Informan Oquendo 2, Fábrica de Mosaicos. Tel. U-4734.
38182 11 ag.

SE alquila el primer piso de Habana número 194, entre Acosta y Jesús María tiene sala, saleta, cuatro grandes habitaciones, baño, comedor, cuarto y servicio de criados. Informan en el Tel F-4430. La llave en los bajos. S-4881 18 ag.

CAMPANARIO 12 se alquila la planta alta de esta moderna casa, compuesta de sala, saleta, tres cuartos, servicios completos y de criados y cocina de gas. La llave en la bodega. Informan en el I-6620 y en la misma de 3 a 4 p. m.
38226 13 ag.

SE alquila unos bajos propios para comercio en Lamparilla número 69, informan en los altos. 38194 11 ag.

VEDADO, K, 195, entre 19 y 21, altos y bajos, frescos. Portal, sala, hall, comedor, cuatro cuartos, baño, etc., cuarto y servicio criada 100 y 110 pesos. Informan en la misma de 8 a 12.
38207 13 ag.

INDUSTRIA 53, altos, sala, saleta, cuatro cuartos con lavabos, comedor al fondo, baño completo, cuarto criada y servicio, etc., muy frescos y bien situados, 85 pesos. Informan allí de 1 a 5.
38207 13 ag.

SAN Miguel 254, altos, casi esquina Hospital, amplia, fresca, próxima Parque Trillo, sala, comedor, cinco cuartos, doble servicio, 76 pesos. Llave e informes, bodega. 38207 13 ag.

NEPTUNO 220, ALTOS

entre Marqués González y Oquendo, muy frescos y espaciosos. Tiene sala, recibidor, cuatro habitaciones, cuarto de baño completo, comedor corrido al fondo, cuarto y servicio de criados y cocina de gas. La llave en la bodega esquina a Oquendo. Informes, Habana 186. Teléfonos letras M-1541 y F-1941. 38022 13 ag.

SE alquilan los bajos de Aguila 212, para dos familias, independientes con sus servicios completos y muy frescos.
37874 12 ag

SE alquilan los altos de División 19. Son independientes, frescos y baratos. Acabados de pintar. La llave en los bajos.
38062 10 Ag.

SAN LAZARO 312, entre Escobar y Gervasio, primer piso, acabado de construir. Sala, recibidor, tres cuartos, comedor y cuarto de criados. Tel. M-3639.
S-4877 12 Ag.

ALQUILERES DE CASAS

CONSULADO 63. Un piso, primero, fresco y reajustado. Teléfono A-4422.
38097 11 Ag.

SAN Nicolás 28, segundo piso, dos cuadras Malecón, fresquísimo, nuevo, hermoso, cuatro amplias habitaciones, servicio criados, demás comodidades. Precio de situación. Informan: Muralla 111. A-7468. 37272 10 ag

SE alquila Corrales 230, media cuadra de Cuatro Caminos; sala, tres cuartos, baño de bañadera, cocina de gas, comedor, patio. Cuarenta y cinco pesos. Dr. Fernández, Habana 86 Teléfono A-1213.
36999 10 agt.

MUY barata. Se alquila el primer piso de San Rafael y Aramburo, altos del dentista, frente al parque de Trillo. La llave en el segundo piso. Informan Teléfono I-3462. 37089 10 ag.

SE ALQUILA

El primer piso de la casa Estrella 56, casi esquina a San Nicolás compuesto de sala, saleta, dos cuartos, servicio sanitario moderno y agua en abundancia. Informes San Nicolás 268 altos, Tel. M-1171.
S-4781 11 ago.

SE alquila acabado de reedificar los bajos de Perseverancia 18, con sala, comedor, cuatro cuartos, dos baños, uno de ellos intercalado, sin estrenar; cuartos de criados y cocina. Se pueden ver de 9 a 11 a. m. S-4878 11 Ag.

ALQUILO casa moderna, Lealtad esquina a Maloja. Sala, gran saleta, dos cuartos, baño completo, cocina gas, patio, agua abundante motor; precio $50. La Llave en la bodega. Informes teléfono I-3209 38025 15 Ag.

ALQUILO HERMOSO

piso, propio para matrimonio de gusto, Condesa 46-A, esquina a Lealtad. Sala, comedor, dos cuartos, baño intercalado, cocina de gas, balcones ambas calles. La llave en la bodega. 38129 10 Ag.

SE alquilan los altos de Salud 5, a la brisa, acabados de pintar, agua abundante, gran sala y saleta, cuatro habitaciones, cocina, baño y un cuarto alto. La llave en los bajos. Su dueño: Reina 113, antiguo. Telf. A-2637.
S 4847 11 ag.

SE alquila Lamparilla 37, acabada de fabricar, abundante agua, planta baja para establecimiento y segunda planta para corta familia. Informes en la misma y teléfono I-1801. 38200 13 ag.

¿QUIERE usted vivir frescamente? En Cerrada del Paseo No. 1, le alquilo un primer piso compuesto de sala, saleta, comedor al fondo, tres amplias habitaciones, cocina de gas, baño, servicios de criados y agua abundante día y noche. Informan A-4131. 37873 11 ag

SE alquila el moderno piso alto de San Nicolás 16, entre Lagunas y San Lázaro, con recibidor, sala, cuatro habitaciones, baño intercalado comedor al fondo, cuarto y servicio de criados, repostería, cocina y calentador de gas. Tiene motor para el agua. La llave en el bajo. Informan A-6420. 37872 13 ag

SE alquila la casa Zanja 103, altos, con sala, comedor, tres cuartos, servicios, cocina y un cuarto alto. La llave en la bodega. 38108 10 Ag.

SE alquila el primer piso de la moderna casa San Lázaro 218, compuesto de sala, comedor, dos habitaciones, baño intercalado completo, cocina y cuarto de criados. Informan en Carmen 8 Teléfono A-2066. 38120 12 Ag.

SE alquilan los altos de Virtudes 90, entre Campanario y Perseverancia, con sala, comedor, tres habitaciones, baño intercalado, servicios de criados. La llave en los bajos. Informes A-6420.
37869 13 ag.

EN CUARENTA PESOS

Se alquila la espaciosa casa sin altos y con abundante agua calle de Agustín Alvarez núm. 7, a una cuadra del Nuevo Frontón y dos de Belascoaín, con sala, saleta, tres habitaciones y demás servicios. Informa señor Alvarez, Consulado 126, altos. El papel dice dónde está la llave. 37893 10 ag.

LUJOSAS Y BARATAS CASAS

Se alquilan los lujosos bajos de la letra A y los altos de la letra J de San José 124, entre Lucena y Marqués González, con sala, saleta, tres habitaciones, salón de comer, cuarto de criados y dobles servicios sanitarios, con calentador. Informa Sr. Alvarez, Consulado 126, altos. El papel dice dónde está la llave.

PROXIMO A LA TERMINAL

Se alquilan los bajos de Misión 6, con sala ,comedor, dos cuartos y demás servicios. Informa Sr. Alvarez, Consulado 126, altos. El papel dice dónde está la llave.

PROXIMO A SANIDAD

Se alquilan los altos de Sitios 157, con sala, saleta, tres habitaciones y demás servicios. Informa Sr. Alvarez, Consulado, 126, altos. El papel dice dónde está la llave.

SAN NICOLAS, 171, ALTOS

Se alquila esta casa con sala, saleta, tres habitaciones y demás servicios. Informa Sr. Alvarez, Consulado 126, altos. El papel dice dónde está la llave.

SUAREZ 109, ALTOS

Se alquila esta hermosa casa, con sala, saleta, cuatro habitaciones, comedor y demás srvicios. Nunca falta el agua; se eleva con motor. Informa Sr. Alvarez, Consulado 126, altos. El papel dice dónde está la llave.

ANIMAS 104, ALTOS

Se alquila esta bien situada casa, cerca del Malecón, con sala, comedor, tres habitaciones, una más en la azotea, y demás servicios. Informa Sr. Alvarez. Consulado 126, altos. El papel dice dónde está la llave. 37892 10 ag

SE alquila hermosa accesoria y dos salones grandes. Industria núm. 30.
S-4853 10 ago

BONITA Y BARATA CASA

Se alquilan los altos de Benjumeda 56, con sala, saleta, tres habitaciones, baño intercalado, cocina de gas y demás servicios. Informa Sr. Alvarez, Consulado 126, altos. El papel dice dónde está la llave. 37894 10 ag.

ZEQUEIRA, 12, BAJOS

Alquilo casa moderna, sala, saleta y dos cuartos, $35. Próxima tranvías. Llave bodega. Informes San Joaquín 33, bodega. Telf. M-1808. 378865 13 ag

CONSULADO 11, segundo piso fabricación moderna, mucha agua, frescos, ventilados; se ve el Paseo del Prado. Llave en los bajos. Precio único. Ochenta pesos.
37861 11 ag.

ALQUILERES DE CASAS

SE alquilan los amplios y frescos altos de Neptuno 195, casi esquina a Belascoaín, compuestos de sala, saleta ,comedor, cuatro cuartos, servicios y terraza. Informan José Zabala, Belascoaín 16, Bazar Cubano.
S 4858 10 ag.

SE alquilan los frescos altos de San Rafael 139, 159 y 163, entre Lucena y Marqués González, con sala, comedor, tres y cuatro cuartos, baño y servicios. La llave en la bodega. Informes A-6420.
37871 13 ag.

ALQUILO bajos en Neptuno entre San Francisco e Infanta; con sala, comedor y tres cuartos; precio $55. Informan teléfono U-2191.
S 4859 16 ag.

SE alquilan los bajos de Concordia número 263 C, esquina a Infanta, edificio de construcción reciente, compuesto de cuatro habitaciones, recibidor, sala, patio, comedor, cocina de gas y doble servicio. Razón en los altos. Tel. U-3213. Precio de situación. 37969 11 ago

OQUENDO, F entre Zanja y San José, con sala, comedor, dos cuartos, baño y cocina. La llave en la ferretería. Informes A-6420. 37870 13 ag

SE alquilan los hermosos y ventilados altos de San José núm. 198 esquina a Basarrate, acera de la sombra, garage y cuantas comodidades puede desear una familia de refinado gusto, hay siempre abundante agua. Precio rebajado, con garage $125.00, sin garage $110.00, llave en la bodega de enfrente. Informes teléfono I-6189. S-4849 16 ago

SE alquilan los bajos de San Lázaro número 12, esquina a Prado, muy frescos, compuestos de sala, saleta, cuatro cuartos, baño intercalado, cocina y servicios de criados. Alquiler $95.00. La llave en los altos. Informan: altos droguería Sarrá, Teléfonos A-4358 y M-6263.
37996 13 ago

MALOJA 203 bajos, frente al parque Garcini, sala, saleta, 3 habitaciones, baño intercalado, cocina de gas, servicios para criados. Precio $60.
37984 10 ago

EDIFICIO "PROVIDENCIA"

Carlos III No. 12

Lujosos pisos acabados de construir. Sala, comedor, tres amplias habitaciones, hall, baño completo, cuarto y servicios de criados, cocina y calentador de gas. Elevador día y noche. Agua abundante. Desde 70 a 100 pesos. Informes: O'Reilly 11, Dpto. 506. Tel. A-9251 y A-4817.
E 1827 14 ag.

SE alquila la planta alta de la casa Escobar 30, acera de la brisa; tiene sala, comedor, tres habitaciones, mas dos en la azotea y cocina, para verla de 1 a 5 de la tarde. Informan F-4636.
S 4848 12 ag

ALQUILO en Factoría 57, primer piso, muy barato y nunca falta agua; tiene cuatro habitaciones, dos servicios, sala, comedor. Informan en los altos.
37861 10 ag.

ALQUILA la casa Estrella 203, sala, comedor, tres cuartos; cuarto baño; cocina. Precio: 45 pesos.
37802 10 ag.

SE alquilan los altos de Somerueles número 63, cerca del parque de la India sala, 3|4, baño intercalado, comedor, precio $55 pesos. Demás informes y llaves en Obrapía número 61, altos.
37800 15 ag.

SE ALQUILA

San Ignacio número 120, esquina a Acosta, los altos muy ventilados, compuestos de sala, saleta y cuatro cuartos, cocina de gas, baño intercalado con abundante agua; en la bodega la llave. Informa su dueño, Calle 12 y 15, Vedado. Tel. F-1021.
37755 20 ag.

SE alquilan los altos de Salud 46, esquina a Lealtad, con sala, comedor, seis habitaciones con balcón a la calle, abundante agua; baño completo; servicio de criados. La llave en los bajos. Informan: Lealtad y San José, (bodega) Teléfono A-7552.
37817 10 ag.

SE alquilan: los altos de San Rafael número 174, entre San Francisco e Infanta, compuestos de cuatro hermosas habitaciones; sala, saleta, baño intercalado y todos sus servicios a la moderna. Informan en San Miguel número 211, altos, esquina a Infanta.

SE alquilan los bajos de San Miguel número 207, entre San Francisco e Infanta, compuestos de cuatro hermosas habitaciones; sala, saleta, baño intercalado y todos sus servicios a la moderna. Informan en San Miguel núm. 211 altos, esquina a Infanta.

SE alquila un hermoso salón en Infanta número 106-F, entre San Rafael y San Miguel, propio para establecimiento por sus comodidades y capacidad. Informan en San Miguel número 211, altos, esquina a Infanta. 37824 13 ag.

SE alquila hermoso y moderno piso en Concordia 100 (Enrique Villuendas) cuatro dormitorios, servicio doble, dos entradas, hall, cuarto criados. La llave la tiene el portero. Alquiler $75.00. Teléfono A-4421. 36648 15 ago.

ALQUILERES DE CASAS

ECSOBAR 33, ALTOS

Se alquilan estos hermosos altos, en lo mejor de la calle Escobar, entre Animas y Lagunas. Se alquilan por meses o años. Contrato por año. Se hacen concesiones. Informes enfrente, número 36.
37666 12 agt.

SAN Lázaro 140, altos, se alquila sala, saleta, tres cuartos, servicios, hay motor; no falta el agua; teléfono A-6259.
37985 10 ago

SE alquilan los altos de San Lázaro número 488, espléndidos, en la loma de la Universidad, con portal grande, sala, recibidor, 4 cuartos, dos baños de lujo, comedor idem, cuarto criada y servicios. Informan en Obrapía núm. 61, altos.
37799 10 ag.

HOSPITAL 44 entre San José y Valle, frescos y modernos altos, sala, saleta, tres cuartos, baño intercalado, cocina, gas, agua abundante. $50. Tel. A-7787. Neptuno 85. 37988 12 ago

SE alquilan dos pisos independientes, frescos y amplios, en la casa de nueva construcción Espada número 9, esquina a Vapor; se componen de sala, comedor, cuatro habitaciones; baño moderno intercalado y cocina de gas; agua abundante. La llave en la azotea. Tel. U-4388.
S. 4806 10 ag.

SE alquilan los espléndidos y ventilados bajos de Amistad 34, a dos cuadras del Parque Central, compuestos de sala, antesala, 5 habitaciones, comedor, baño completo, con agua caliente, cocina de gas y dos cuartos para criados con servicio para los mismos. Informan: Edificio Trust Company, Aguia r71, No. 303.
37680 20 agt.

PRINCIPE 24, ANTIGUO

Se alquila una planta baja, compuesta de tres cuartos, baño intercalado, sala, saleta, cocina de gas y patio, construcción moderna. Informan M16512. La llave en la azotea. S-4817 13 ag.

SE alquilan los altos y los bajos, independientes, en 45 y 40 peos de Pasaje de Upmann 19, por Zapata, a media cuadra de Infanta, sala, comedor, tres cuartos, cocina y baño. La llave en la bodega. 37505 12 ag.

CARLOS III

Media cuadra por Marqués González, casa alto para verano, compuesta de cuatro cuartos, baño intercalado, sala, comedor al fondo, servicio de gas y agua abundante. Alquiler 70 pesos. Informes Teléfono U-3281. 37461 14 ag.

EN Progreso 14, lado esquina Compostela, se alquila un piso primero y un segundo; se componen de recibidor, sala, cuatro cuartos, baño intercalado, comedor, cocina, cuarto de criados y servicios, espléndidamente decorado. Informa el portero: Tel. I-4990. S. 4834 13 ag.

SE alquila el 1o. piso de Corrales No 118, entre Indio y San Nicolás, sala, 3 cuartos, comedor al fondo, baño intercalado cocina de gas. Informan U-1289. La llave Monte y San Nicolás, sastrería El Pueblo. 37739 10 agt.

ALQUILO en Amargura 51 altos para larga familia con mucha agua y muy frescos 110 pesos, Compostela 50, casa de modas. 37473 12 ag.

SE alquilan primer y segundo piso de Concordia 148, casi esquina a Oquendo, amplios y frescos, abundante agua. La llave en la misma. Su dueño: teléfono letra U-3020. 37561 10 Ag.

SE alquila el piso medio de la casa Cárdenas número 1, situada entre Monte y Corrales. Informan: Suárez número 87, teléfono A-1888. 36753 16 Ag.

SANTA Clara 29, segundo piso alto, se alquila casa moderna espaciosa, agua por motor, en 60 pesos. Informan teléfono A-1051. La llave en los bajos.
37469 14 ag.

SE alquila amplia casa San Rafael número 104, altos, entre Gervasio y Escobar, compuesto de sala, saleta, saleta de comer, cinco grandes habitaciones, baño intercalado, servicios de criados, patio y traspatio. Informes Teléfono A-1882. Campanario número 224. S-4791 11 ag.

SE alquila el segundo piso de la casa Franco número 5, entre Carlos III y Estrella, compuesto de sala, recibidor, saleta de comer, tres habitaciones, baño intercalado, cuarto y servicios de criados. Informan teléfono A-1882. Campanario número 224. S4790 11 ag.

SE alquilan los bajos de la casa Infanta número 35, a dos cuadras de la esquina de Tejas, recién fabricada; con sala, comedor, tres cuartos y servicios completos. Informan Infanta y Carlos III, café Las Avenidas. Teléfono U-2688.
S-4793 11 ag.

ESCOBAR número 84, altos, entre Neptuno y Concordia, sala, comedor, cinco habitaciones y espléndidos baños, 85 pesos. Informan F-5241. M-1548. Llave en el número 85. 37448 12 ag.

SE alquila cómoda casa Vives 180, bajos, compuesta de sala, saleta, tres habitaciones, cocina y servicios sanitarios completos. Alquiler $55.00. Informan teléfonos A-4358 y M-6263, altos botica Sarrá. 37397-99 10 ago

SE alquilan los altos de la ventilada y moderna casa Monte 168 y compuestos de gran terraza al frente, sala, saleta, cuatro habitaciones, comedor al fondo, baño intercalado completo con agua caliente y fría, amplia cocina de gas, cuarto y servicios para criados independiente, y patio. Informan en Carmen 8. Tel. A-2066. 37404 13 ago

SE alquila en San Rafael y Basarrate, unos hermoss altos. La llave en la bodega. Informan: Teléfono M-2504.
S. 4574 11 ag.

SE alquilan los altos de Sol número 27, Informan teléfono M-2504.
S 4591 11 ag.

VIGIA esquina a Fernandina. Sitio alto, fresquísimo. Casas recién construídas, con baño completo intercalado, de dos y tres cuartos, sala, comedor al fondo, cocina de gas y calentador. Jamás falta agua, apartamentos interiores de sala, cuarto, cocina y baño. Alquileres muy módicos. Entre dos líneas de tranvías.
34012 15 ag

GERVASIO número 174, bajos, entre Salud y Reina, acabada de reedificar, sala, saleta, cuatro cuartos, baño completo, comedor, cocina, cuarto y servicias de criados, siempre hay agua. La llave en los altos. S-4699 11 g.

60 PESOS. San Rafael 279, entre Basarrate y Mazón, altos, cuatro cuartos, sala y saleta corrida, baño cocina y servicios de criados. Se garantiza el agua.
36770 16 ag.

ALQUILERES DE CASAS

OCASION

Se alquila la esquina Rayo-Estrella. La casa tiene diecinueve habitaciones grandes especialmente las exteriores; cuenta también en los bajos con un buen local, propio para bodega. Informan Aguiar 93 Telf. A-2746. 37321 10 ag

ALQUILO hermosa casa Suárez 116, bajos. Tiene bomba eléctrica, compuesta de sala, saleta, cuatro cuartos, cocina de gas, baño intercalado, baño de criados y servicios sanitarios completos. Alquiler; $65 pesos. Informan: teléfonos: A-4358 y M-6263. Altos botica Sarrá.
37396 10 ago.

EN MONTE 34

entre Angeles y Aguila se alquila un alto de seis habitaciones, sala, saleta y demás servicios. Precio 85 pesos. La llave en Monte 103. 37507 10 ag.

CONCORDIA 184, moderno, planta baja, tres grandes habitaciones, sala, saleta y servicios. Informan en la esquina de Aramburo, bodega.
S 4750 12 ag.

ALQUILO modernos frescos altos Campanario 166, casi esquina Reina, escalera mármol, recibidor, sala, cuatro cuartos, agua abundante, demás servicios. La llave bajos. Informes: U-3644 y A-5620.
36849 11 Ag.

SE alquila la casa Marqués González, 103 entre Benjumeda y Desagüe; con cuatro cuartos, sala, comedor y servicios. Alquiler $65. La llave en la bodega La Covadonga. Y dan razón en el Vedado, 15 No. 227, entre F y G, Tel. F-1714.
S 4765 11 ag.

COMPOSTELA 14

Se alquilan los altos de esta casa muy baratos, entre Tejadillo y Chacón a una cuadra de la loma del Angel.
37413 11 ago.

SE aquilan los altos de Egido 53, 2o. piso. Informes en la joyería. Telf. A-7983.
S 4768 11 ag.

SE alquila la casa Castillo esquina a Cádiz, letra B, altos; tiene sala, saleta, dos cuartos, baño intercalado, cocina y demás servicios. La llave en la bodega de la esquina. Informan 23, 181, equina a I, Teléfono F-4071.
S-4822 12 agt.

EN MALOJA 156

casi esquina a Escobar se alquila ventilado alto, informan en Corrales número 2, entre Cárdenas y Economía o por el teléfono A-8202 de 8 a 11 y de 1 a 4.
37720 10 agt.

SE alquila el tercer piso de Campanario 168, sala, comedor, una habitación, cocina y baño 35 pesos. Informan I-3007.
S-4820 13 agt.

NEPTUNO y San Francisco, se alquilan altos esquina, sala, saleta, cinco cuartos, cuarto baño, cocina de gas. Precio de situación. Llave bodega. Informan J. M. Heredia 15, Víbora, teléfono I-1208.
37346 10 ag

$55 mensuales, alquílase Espada 7, bajos, entre Chacón y Cuarteles. Informes en la misma. Dueño de 12 a 3 Empedrado 40, bajos. 37077 10 agt.

SE alquilan los altos de Aramburo No. 23 A, casi esquina a San Rafael, precio razonable. La llave en los altos de la esquina. Informes Teléfono I-3462.
37090 10 agt.

SE alquila San Miguel 302, entre Basarrate y Mazón. dos naves propias para una industria o almacén de depósito. Informan en Línea 18 entre L y M, Vedado. S-4742 12 agt

SE alquilan los bajos de San Miguel 142 casi esquina a Escobar; frescos y hermosos; todo cielo raso; la llave en la bodega; informan: Carlos III 223; teléfono U 1574. 37173 12 ag.

OFICIOS 86. ALMACEN

Se alquilan los bajos de esta casa para almacén o establecimiento, que miden 6 metros de frente por 29 de fondo. Informan en Oficios 88, almacén de Manuel Muñoz y Compañía.
37635 31 Ag.

SE alquila una casa con sala, comedor, 3 habitaciones, cocina, servicios sanitarios, Merced 14, bajos. 36351 13 agt.

ALQUILO los altos Tejadillo 57. Sala, comedor, 2 cuartos y demás servicios, con motor eléctrico. La llave e informan Tejadillo 45. Teléfono A-2575. Precio $50.00.
37038 12 agt.

EN 40 pesos, hermosos altos, sala comedor y tres habitaciones, balcón al frente y al fondo. Motor para agua. Marqués González 17. Informan, I-4546.
37025 10 agt.

SE alquilan los bajos de la casa Corrales número 15, situada entre Cárdenas y Cienfuegos. Informan: Suárez número 87, teléfono A-1888. 36755 16 Ag.

AL TRASLADARSE LAS SECRETARIAS DE ESTADO Y JUSTICIA AL ANTIGUO COLEGIO DE BELEN, MEJORARA ESTA BARRIADA.

SE ALQUILAN

ACOSTA No 66 y PICOTA No 18

Propias para Colegio, Academia, Sociedad, casa de comercio, casa de huéspedes o alguna industria, por sus condiciones y espacioso garage. Informan. Tel. A-6420.

SE ALQUILA PICOTA No. 16

Magnífico negocio para el que la arrienda. Acabada de fabricar, compuesta de dos casitas, y 16 habitaciones con todos los adelantos y confort de la higiene moderna. Informan: A-6420.
36623 10 ago.

---

10 CENTAVOS
DE 7 A. M. A 4 P. M.; Y DE 4 A 10 P. M.
15 CENTAVOS

SOLICITUDES DE TRABAJO: DIEZ CENTAVOS
DEPARTAMENTO DE ANUNCIOS CLASIFICADOS

10 CENTAVOS
DE 7 A. M. A 4 P. M.; Y DE 4 A 10 P. M.
15 CENTAVOS

FOLLETIN 13

La Carrera de Catalina

(The career of Katharine Bush)

NOVELA ESCRITA EN INGLES POR
ELINOR GLYN
TRADUCIDA DIRECTAMENTE POR
PABLO M. DE SALINAS

DE VENTA EN LA "LIBRERIA INTERNACIONAL" DE MANUEL BARRUECO, OBISPO 92. TELF. A-0622

(Continúa)

trao los periódicos de la noche, atizó el fuego y la dejó sola.

Estos seran, pensó, los momentos de que podría disponer para sí misma. Hojeó los periódicos con aire distraido. Su espíritu estaba demasiado lleno de sí mismo y demasiado preocupado con su nueva vida para interesarse por las cosas extrañas.

—¿A dónde dará esta puerta? —se preguntó contemplando una pesada puerta de caoba. Pero pronto pudo averiguarlo, puesto que la puerta se abrió súbitamente y entró el caballero a quien había visto ya dos veces; dejó tras de sí la puerta abierta, y por ella pudo ver que la habitación de donde salía era una vasta biblioteca cuajada de libros.

—Perdone usted —dijo.— Busco un papel de tamaño grande. Creo que mi tía acostumbra a guardarlo en estos cajones.

Catalina Bush se levantó, mientras él se puso a buscarlo por sí mismo. Ella no era su empleada, ni sabía aún dónde se guardaban las cosas, por cuya razón no se ofreció a ayudarle. Vestía el caballero de etiqueta y llevaba sus cabellos tan cuidados como lord Algy, pero no tan recortados como él; eran espesos, de color castaño y peinados hacia atrás Tenía un rostro distinguido y de expresión alegre, aunque en aquel momento parecía enojado e impaciente. Efectivamente el papel no estaba donde él creía.

—¡Por vida de...! —murmuró imperceptiblemente; y luego, en voz más alta: — ¡Qué contrariedad! ¿Tiene usted la bondad de mirar en aquellos estantes mientras busco yo en éstos?

Catalina Bush hizo lo que se le había pedido y encontró el papel inmediatamente. Se lo entregó sin pronunciar palabra. Advirtió que ni siquiera le había dirigido la mirada, ni se ocupaba para nada de su persona. Ella no era más que la nueva mecanógrafa y secretaria de su tía; otras cosas más importantes le urgían.

—Muchas gracias. — Luego lanzó una mirada a la máquina de escribir que usaba la señorita Arnott.

—Será usted tan amable que copie a la máquina esto, en cuanto yo lo haya redactado? Es una carta que he de enviar al Times; y tendré que ir a comer dentro de unos minutos.

No conozco aún esta máquina —respondió Catalina,— pero si usted tiene la bondad de dictarme tomaré nota taquigráficamente y luego la escribiré lo más deprisa posible.

—Es usted muy amable. ¿Quiere venir, entonces, a la biblioteca? Tengo allí las notas.

Siguióle en silencio, y una vez que hubo encontrado el caballero unas palabras garrapateadas en el revés de un sobre, se dirigió hacia la chimenea y apoyado en ella comenzó a dictar. Catalina, con su bloque de papel y su lapicero, se apresuró a tomar nota.

Al principio resultaba una cosa poco coherente; no poseía la precisa, tranquila morosidad de Livingstone, ni la tersa fluencia de Devereux. Fué tomando exactamente lo que él decía. Luego se le rogó que leyese en alta voz.

—¡Resulta un inglés espantoso! —exclamó impaciente.—Nunca puedo dictar de un modo correcto. Tengo que escribir por mí mismo, y si no, no fluyen las ideas.

—Si en cuanto al sentido le parece a usted bien, y es sólo el estilo lo que hay que corregir, puedo hacerlo yo cuando lo ponga a máquina.

La miró con aire dubitativo, mientras Catalina se sonreía interiormente. Se sentía halagada por aquella duda.

—Muy agradecido a su amabilidad —dijo, dudando todavía.—Esperaré un cuarto de hora. ¿Podría usted hacerlo ahora mismo y enviármelo al salón con un criado? Llevo estilográfica, y firmaré allí. Hay que dirigirlo al Director del "Times".

—Sí, lo haré.

El señor Strobridge dió cortésmente las gracias a la nueva secretaria de su tía, se dirigió hacia la puerta y salió de la habitación. En el momento en que salía, Catalino oyó ruido de voces femeninas y masculinas. Seguramente iban a comer sin esperarle. Miró al reloj; faltaban diez minutos para las nueve. Se sonrió de nuevo y dirigiéndose a la mesa escritorio comenzó su tarea. Demasiado fácil para quien estaba acostumbrada a construir frases nutridas de eufemismos. Una vez terminada, tocó el timbre.

—Esto es para el señor... ¿se llama Strobridge?; el sobrino de lady Garribardine—dijo al asombrado Tomás.

—Sí, señorita. El sobrino de milady es el honorable mister Gerardo Strobridge..., si es que se refiere usted a él.

—Sí, a él. Está comiendo aquí y lo necesita en seguida.

No dió más explicaciones, sino que cogió un periódico y se volvió a sentar junto al fuego. Tomás no tenía que hacer sino obedecer sus órdenes.

—Es fresca como pocas...—susurró Tomás, al retirarse.

Entretanto Gerardo Strobridge decía a la señora que estaba a su lado.

—Tengo que rechazar las insolencias de Warrington en la "Central Gazette" de esta noche. He escrito al "Times"...; esto es lo que me ha retenido mientras usted esperaba, milady. La nueva taqui-mecanógrafa de mi tía ha tomado sus notas y me lo enviará dentro de unos minutos. Espero que no sea demasiado tarde.

—Tiene usted un aspecto muy serio, Gerardo—dijo riendo la dama. —Es muy agradable verle interesado por algo.

—Yo siempre estoy interesado, especialmente cuando me dirijo a usted y digo que la amo. ¿Por qué no vino anoche, Lao? Me quedé intencionalmente hasta última hora y usted no apareció.

—Sabía que me encontraría con usted esta noche, Gerardo..., y no quisiera empezar a aburrirme demasiado pronto.

Mister Strobridge le lanzó una mirada de reproche. Era una dama de aspecto extremadamente grato, con un cutis maravilloso y cabellos negros; su boca se plegaba en un gesto afectado. Era cínica y epicúrea. Aún no había llegado él a desengañarse de que aquella mujer era toda afectación, desde la manera concienzuda de hacer gestos con sus rojos labios, hasta el modo de coger la cuchara. Pero le agradaba la habilidad que mostraba para todo. Era una fuente de placer para sus sentidos, pues poseía bastante talento para repetir como un lorito las buenas ocurrencias de los demás y tenía mucho palique, si bien ella se sabía el juego de memoria. No tenía él ganas de que se repitiese una aventura tan seria como aquella de que había escapado dejando la piel entre las uñas de Alicia Southerwood. Lao Delemar, viuda, rica y circunspecta, prometía un agradable invierno con escasas complcaciones.

Más o menos, las mujeres eran siempre necesarias en la vida de Gerardo Strobridge; ellas constituían su coro, su solaz y su inspiración.

A los pocos minutos un criado trajo un gran sobre y, entre el ruido general, leyó en voz alta la carta, quedando asombrado de la perfecta expresión que habían dado a sus ideas.

—No es tonta su nueva secretaría. Serafina—dijo a través de la mesa a su tía.—Doy a usted las gracias por sus servicios de esta noche.

Sara lady Garribardine, complacida, sonró.

—Gerardo, me parece que he encontrado un tesoro en la señorita Catalina Bush.

CAPITULO VII

Cerca de una semana había transcurrido desde que Catalina Bush se encargó de lleno de su nuevo empleo; éste no era difícil y ella continuaba con los ojos y el espíritu bien alertas. El segundo domingo, cuando iba por la tarde a reunirse con Matilde, advirtió el gran abismo que separaba a la Catalina actual de aquella criatura que días antes se fué a París con lord Algy.

Había cometido un par de enojosos errores y recibió unas cuantas sorpresas, algunas de ellas agradables. Era agradable tener una taza de té cuando uno se despierta, y una atenta doncella que descorra las cortinas, y un baño caliente y profundo, en lugar de tener que trepar a una pequeña bañera de estaño cada sábado por la noche. Existía un cuarto de baño en Villa Laburnum; pero Matilde lo usaba durante la semana para poner en él toda clase de cosas, y las había en tal número, que antes de esperar su turno para bañarse el sábado o el domingo, prefirió el escaso confort de aquel artilugio provisional en su propio cuartito. Cuando miraba hacia su pasado, después de diez días de modesto lujo, le parecía imposible que hubiese vivido mes tras mes y año tras año dentro del círculo de su familia.

Su corazón estaba henchido de gratitud hacia lord Algy, pues a no ser por él no habría nunca aprendido que había más cosas que las que ya conocía. En estos momentos se daba cuenta de la facilidad conque podía recaer en su afección a Algy, y entonces invariablemente contenía su emoción y se entregaba a alguna tarea activa.

A las nueve de la mañana tenía la obligación de acudir junto a lady Garribardine, en su dormitorio, en donde solía encontrarla recostada en unos almohadones de seda con encajes rosa, y con un gorro un tanto extravagante, con cintas, que cubría gran parte de la peluca, más coquetona y de un dorado más brillante que la que solía llevar durante el día. No se había arreglado aún el rostro, que presentaba un lamentable contraste con aquellas juveniles galas. Su humor no siempre era satisfactorio.

Catalina se acercó al lecho con el bloc en la mano y anotó sus instrucciones. La voluminosa correspondencia de lady Garribardine se despachaba sólo por la mañana; todas las cartas de la tarde se acumulaban en un cestillo-bandeja y las del primer correo de la mañana en otro, mientras un tercer cestillo vacío esperaba aquellas cartas que había que contestar a máquina o manuscritas.

Ahora, al cabo de diez días de servicio, Catalina conocía la mayor parte de los asuntos de lady Garribardine. Conocía los sueldos de su servidumbre, los gastos de la casa, la fraseología para las cartas de cada uno de sus amigos, sus puntos de vista, sus pequeñas antipatías y sus pequeños amores, si poseía o no un buen léxico y su capacidad de expresión; se imaginaba que podría casi pintar los rostros; tan vívidos eran aquellos retratos a pluma que sus notas revelaban. Lady Garrimardine rara vez contestaba de su puño y letra ni aun las cartas más ín-

M.E.C.D. 2016

ALQUILERES DE CASAS

SE alquila Tenerife 14, altos. Sala, saleta, dos cuartos y uno alto ,a una cuadra de Monte y media de la Iglesia de San Nicolás. Informes en el bajo. 37549 9 Ag.

SE alquilan en 70 pesos los bajos de Escobar 134, cerca del tranvía de San Rafael. Sala, antesala, tres habitaciones y comedor al fondo. Construcción reciente. Llave en altos. Informes: F-3749. 37559 10 Ag.

ALQUILO los altos Escobar 155. Sala, comedor y un cuarto. Baño completo y motor eléctrico. La llave e informan en la misma 1 a 4. Tejadillo 45. Tel. A-2575. Precio: $40.00. 37041 12 ag.

SE alquila el piso medio de la casa Corrales número 13, situada entre Cárdenas y Cienfuegos. Informan: Suárez número 87, teléfono A-1888. 36754 16 Ag.

CONCORDIA 127, BAJOS

Situado entre Gervasio y Belascoaín. Se alquilan, compuesto de sala, saleta, 3 cuartos, comedor, baño, cocina de gas y servicio para criados. Informes y la llave en la bodega de la esquina de Gervasio. 37665 12 agt.

JESUS MARIA No. 25

Se alquila una en el 1o. piso, fabricación moderna, a precio barato de situación. Las llaves en el 1er. piso departamento No. 2. Informen I-7269. 37672 11 agt.

SE alquila la manzana de Belascoaín 171, donde estaban los automóviles Chevrolet y Ford, toda o en partes, también dos naves en Subirana y Desague, de 1000 metros, juntas o separadas. Informa La Vinatera. Arbol Seco y Peñalver, teléfono U-1794. 37694 12 agt.

(2)—Vedado

VEDADO. Se alquila la casa calle A, número 209 entre 21 y 23. con sala, saleta, 4 cuartos, baño intercalado, dos cuartos de criados con sus servicios, patio y traspatio. Informan en la misma. De 8 a 10 a. m. y de 1 a 5 p. m. S-4917 13 agt.

SE alquila o se vende un chalet en 28 y 29, con garage y jardín en el Reparto Kohly, se puede ver a todas horas; la llave en el chalet de al lado; informan: Teléfono A 8777. Sr. Zubia. 38229 12 ag.

SE alquilan acabados de fabricar los altos de la casa calle 21 número 60, en el Vedado, compuestos de sala, recibidor, comedor, tres habitaciones, baño intercalado, cocina y cuarto y servicio de criados. La llave en la carnicería. Informa José Colmenares. M-7921. 38250 13 ag.

VEDADO. Se alquilan los grandes altos de 16 y Línea, frente a la Iglesia de los Carmelitas; son modernos y muy baratos; la llave en los bajos: Telf. F1907. 38271 11 ag.

CALLE G 44 entre 17 y 19, Vedado se alquila la planta alta, es muy fresca, tiene portal, sala, recibidor, hall, cinco cuartos, dos baños, cocina, comedor, cuatro cuartos para criados y servicio. La llave en los bajos. Informan Amargura 23. Mendoza. Teléfono M-6929. 38232 12 agt.

EN 60 pesos se alquialn los altos de la casa de moderna construcción, situada en la calle 29 entre B y C, Vedado. Se componen de sala, saleta, comedor, tres habitaciones, cuarto de criados, doble servicio y baño moderno. Las llaves en la misma. Informan García Tuñón, Aguiar y Muralla. Teléfono A-2856. 38221 11 ag.

VEDADO se alquilan modernos altos, Villa Mercedes, D entre 27 y 29, terraza, sala, cuatro habitaciones, comedor, baño completo, pantry, cocina, cuarto, servicios de criados con entrada independiente. La llave en los bajos. Informan Tel. I-3041. 38170 15 ag.

CALLE 15 número 255, entre E y F, bonita casa, portal, sala, cinco cuartos, dos baños, comedor, cocina, patio interior. Teléfono F-1969. Llave al lado. 38141 16 ag.

19 y L, segundo piso, muy fresco y amplio, saleta, sala, comedor, seis cuartos, terraza tres lados, dos baños, pantry, cocina, cuartos criados, garage, servicios. Hermosa residencia de bellas vistas, 180 pesos. Informan en el piso primero. 38207 13 agt.

SAN Lázaro 484 entre M y N, entrada Vedado, la mejor cuadra, hermosos y frescos altos, terraza, sala, saleta, cinco habitaciones, comedor, etc., garage, Edificio Andino, en la esquina 110 pesos. La llave en los bajos. 38207 13 ag.

SE alquila la segunda planta de la moderna casa 13 número 49, entre 6 y 8, Vedado, compuesta de sala, terraza, hall, tres habitaciones, baño intercalado completo, comedor, cocina, cuarto y servicio de criados. Bien decorada, fresca y completamente independiente. Informan Teléfono M-1548. 38213 11 ag.

VEDADO. Se alquilan los modernos altos de 8 número 205 entre 21 y 23. Tienen sala, saleta, tres habitaciones, baño completo, comedor, cocina de gas y cuarto y servicio de criado en la azotea. 38094 14 Ag.

VEDADO. Calle 6 número 216, entre 21 y 23, se alquilan los bonitos bajos. Tienen sala, comedor, tres habitaciones, cuarto de baño completo, cocina y servicio de criado. Informan en la misma, de 1 a 6 p. m. 38093 14 Ag.

CALLE 17 entre 18 y 20. Se alquila una casa, planta baja, acaba de construir. Jardín, portal, sala, comedor, cinco habitaciones, baño intercalado, cocina y calentador de gas, cuarto y servicio de criado. Precio: $70. La llave en la bodega. 38117 11 Ag.

VEDADO. Se alquilan los altos de las dos casas calle 15 números 196 y 198, entre G y H, compuestos de sala, comedor, tres habitaciones, baño intercalado, cocina de gas, cuarto de criado con su servicio sanitario, etc. Razón: Calle H número 138, esquina a 15. 37859 13 ag

ALQUILO altos calle 27 núm. 437 entre 6 y 8, sala, antesala mármol, terraza cuatro cuartos, baño intercalado, comedor, cuarto criados, garage, hall. Todas las posesiones a la brisa. Renta 75 pesos. Informan en la misma. 37855 12 ag

SE alquila. Calle 9, entre F y G, a una cuadra del tranvía. Residencia acabada de pintar, altos y bajos. Sala, saleta, comedor, recibidor, pantry, despensa, cuarto de criado, cocina y servicio en los bajos y cuatro dormitorios, saleta y baño en los altos. Informan F. O. 9019. 37878 11 ag.

PARA FAMILIAS "BIEN"

A precios de situación, casas completas 60, 50 y 44 pesos, modelo de independencia, elegancia y ventilación, amuebladas 100 y 80 pesos. Gran edificio "Maine Apartaments", Crucero, M y 13, media cuadra de Línea y del Malecón, lo mejor de la Habana. S-4703 31 ag.

ALQUILO los hermosos altos de 23 y Paseo, la llave al lado. Paseo 226, bajos, y los amplios bajos de Paseo 25; la llave en los altos. Informan Gómez y Hermano. La República, tel. A-1796. S-4713 11 Ag.

CASITAS INDEPENDIENTES, $15

Calle 26 entre 27 y 29, Vedado, a una cuadra del tranvía de la calle 23, compuestas de portal, sala, cuarto, cocina, servicios sanitarios y patio independientes. Informes Manuel Rodríguez, bodega Las Mercedes, 26 y 27. Teléfono A-0383. 34248 18 Ag.

SE alquila la casa 21 número 374 entre Paseo y 2, de jardín, portal, recibidor, sala, comedor, siete habitaciones y tres baños, para familias, pantry, cocina, dos cuartos y baño para criados, garage. Informan en la misma. F-5881 y A-1712. S-4799 10 ag.

ALQUILERES DE CASAS

SE alquila hermosa casa Línea núm. 111, casi esquina a 12, compuesta de jardín, portal, sala, comedor, cuatro habitaciones, baño familia; cuarto y baño criados; cocina y servicios sanitarios completos. Alquiler $80.00. Informan: Teléfonos A-4358, M-6263. Altos botica Sarrá. 37995 13 ago

VEDADO. Se alquila la casa calle C número 171, entre 17 y 19. una sola planta: sala, comedor independiente, cuatro habitaciones, dos baños intercalados con agua caliente; otro cuarto alto con lavadero y servicio y ducha anexos. Precio $100. Informa señor Atanes teléfono I-4327. 37704 10 ag

VEDADO

Magnífica planta baja, se alquila en la calle 15 número 443, entre 8 y 10, moderna, toda decorada, sala, saleta, vestíbulo, hall, cinco cuartos grandes y uno chico, dos baños y closets, comedor, pantry, despensa y cocina, cuarto de criados y baño, cuarto de chauffeur y servicio independiente, garage .$180. Informan teléfono F-4538. S 4854 10 ag

VEDADO, se alquila la casa calle B No. 3 entre 5ta. y 3ra. sala, comedor, 3 cuartos, servicio moderno, cuarto de criada, jardín y patio, en la misma informan. 37660 10 agt.

SE alquilan los altos de Paseo 273, compuesto de cuatro habitaciones, sala, comedor, terraza al frente, patio, servicios modernos y de criados. Informan en los bajos, tienda de ropa. 37715 15 agt.

VEDADO. En $225 se alquila la casa de una sola planta, calle M No. 35, entre 19 y 21 con garages y demás comodidades. Llaves e informes al lado en los bajos del 37. 37687 15 agt.

VEDADO. En $160 se alquilan los bajos de la moderna casa calle M No. 37 entre 19 y 21, con garage y demás comodidades. Informan en la misma. 37686 15 agt.

SE alquila una casa a la brisa. Saleta, cinco cuartos baño, terraza, cocina de gas y carbón. D número 198, entre 21 y 23, Vedado. 37515 12 Ag.

CALLE 27 número 269, entre A y B. Vedado. Parte alta, bonito piso alto de nueva construcción, muy cómodo y ventilado. Espléndida situación. Agua abundante. Alquiler: $80.00. Con garage, $100.00. Teléfono F-4595. 37819 10 ag.

SE alquila la casa calle 25 entre Paseo y 2, Vedado, con sala, comedor, cinco cuartos, baño con agua caliente, cocina y baño de criados. Informan al lado. 37751 13 ag.

SE alquila en la calle 15 entre 18 y 20 número 113, unos altos de moderna construcción, compuestos de sala, comedor, dos cuartos grandes, baño moderno, cocina con gas o carbón. La llave en los bajos. Tel. F-2479. S-4801 12 ag.

ALQUILO Quinta 78, altos, entre Paseo y 2. con cinco cuartos, todas las comodidades; precio rebajado, $90. Informan en los bajos F-2250. S-4811 14 Ag.

SE alquilan los más hermosos y frescos altos del Vedado 17 y K, esquina de fraile con 10 habitaciones, dos grandes baños intercalados, comedor estilo Renacimiento, gran terraza, sala, saleta, dos habitaciones con baño en la azotea para criados, garage y jardín. Informan en los bajos. Tel. F-5549. 37432 13 ago

VEDADO. Se alquila, Calle 12 número 17, entre 11 y 13, acabada de pintar, con sala, saleta, cuatro habitaciones y gran patio. La llave al lado. 37852 15 ag

VEDADO. La mejor esquina del Vedado, la más fresca, calle 17 y C. Se alquila en $100.00. Se exige buen fiador. Tiene cinco habitaciones, sala, comedor, hall, cocina y servicios. Dos hermosas y amplias terrazas por ambas calles. Informan Francisco Pla y Cía. Teléfonos A-3511 y F-5070. 37565 14 Ag.

ALQUILO modernos, confortables altos. 2 número 2. Recibidor, sala, terraza, cuatro grandes cuartos, baño intercalado completo, comedor, cuarto y servicio de criados, gran cocina y agua abundante. Llave bajos derecha. Informes: I-3644 y A-5620. 13848 11 Ag.

EDIFICIO Herrera. L entre 21 y 23, lo más céntrico del Vedado, se alquilan dos modernos pisos compuestos de sala, recibidor, hall, cinco cuartos, dos baños, comedor, pantry, cocina y calentador de gas en 90 pesos. Informan en la misma. 36786 16 ag.

SE alquila calle 25 número 249, altos, entre F y Baños. La llave en la bodega. Informes: teléfono A-8618. S-4726 11 Ag.

VEDADO. Se alquila una casa en la calle 4 esquina a 15, con jardín, portal, recibidor, sala, living room, dos cuartos, baño intercalado, os clasets, hall, comedor, pantry, cocina, tres cuartos, baño y comedor de criados en la planta baja, dos terrazas, ocho cuartos, seis closets, tres baños, cuarto desahogo y pantry en la planta alta. Espacio para dos máquinas, dos cuartos y servicios para criados. Precio 350 pesos y la llave la tiene el jardinero.

Vedado. Se alquila una casa en la calle 15 casi esquina a C con portal, sala, cinco cuartos, baño intercalado, comedor, cuarto desahogo, cuarto y comedor de criados y cocina. En el traspatio lavandería y cuarto para baules, garage para una máquina. Precio 200 pesos.

CLAUDIO R. ARELLANO

Cuba 50. Teléfono A-8297. E 1619 ind. 14 jl.

SE alquila, la casa calle 23 núm. 209, tres cuartos, abundante agua, calentador, cocina de gas, comedor grande al fondo, muy fresca, servicio de criados independiente. Precio $100. Informa señor Méndez, Habana 86, teléfono A-2446. La llave al lado, en el 207. S 4666 14 ag.

21 entre G y F acera de brisa y sombra, a una cuadra del tranvía de 23, se alquilan casas acabadas de fabricar con todos los adelantos modernos de 2 y 3 cuartos dormitorios, jardines, terrazas, salas, comedores, recibidores, baños, agua caliente y cocinas de gas. Precios desde $55 y 70. Se pueden ver a todas horas. Informan Tel. A-1051. 35255 22 ag.

(3)—J. del Monte y la Víbora

ALQUILO casitas mampostería y mosaicos, a $18.00 y $20.00 con luz, dos habitaciones, cocina, servicio y patio. Informes calle Tercera entre Gertrudis y Josefina. Teléfono I-2598. S-4914 15 agt.

SE alquila, Santa Irene número 50, próxima a San Indalecio, moderna, 3 habitaciones, comedor al fondo, espléndido baño. Informan teléfono A-1715. S-4850 11 agt.

SAN Francisco 13, Víbora, jardín, portal, 4 cuartos, 2 saletas, baño intercalado, gran cocina, criados. 38353 11 agt.

FRESCOS, altos y baratos. Santos Suárez y Dolores, a una cuadra Calzada Jesús del Monte y tranvía en la puerta. 38352 11 agt.

ALQUILO en $15, una accesoria en Libertad casi esquina a C. Veiga, nueva con todo su servicio independiente. Llave al lado. 38346 13 Agt.

SE alquila una accesoria en San Benigno 41, al lado de la bodega; informan en el teléfono I 2174. S 4905 13 ag.

ALQUILERES DE CASAS

JESUS del Monte, Colina 45, entre Reyes y Benavides, una casita, sala, dos cuartos, cocina, servicio, solo por 15 pesos. 38180 14 ag.

SE alquila San Anastasio 70, 102 y 110, de San Mariano a Carmen, Víbora. Portal, sala, saleta, dos habitaciones, baño, patio, traspatio. Informan en la bodega. 37875 12 ag

SE alquila en cuarenta pesos la casa calle Guasabacoa 60, entre Herrera y Compromiso, a cuadra y media de la calzada de Luyanó, compuesta de portal, sala, saleta, tres cuartos y demás servicios, patio y traspatio; es de cielo raso, muy higiénica y bonita; siempre hay agua. La llave al lado. Dueño, Villanueva 30, entre Pérez y Santa Ana. 37900 10 ag

SE alquilan en San José y Altarriba varias casitas nuevas; cielo raso; acera sombra; mucha agua; 18 pesos; una casa, sala, tres cuartos, baño completo, 30 pesos; I 5361. 38307 12 ag.

PROPIA para dos familias: Revolución entre O'Farrill y Patrocinio, Loma del Mazo, se alquila; ocho habitaciones, cuatro baños, garage tres máquinas, cuarto de chauffeur; criadas, picadero caballeriza; lavadero; es un verdadero sanatorio; llaves en la misma; informes en el teléfono F 2809. 38269 18 ag.

VIBORA alquilo los bajos de la casa Vista Alegre entre Figueroa y Estrampes, terraza, sala. comedor, tres habitaciones, baño, cuarto y servicio de criados, garage. La llave en San Mariano esquina a Cortina. Informan Tel. I-3041. 38171 15 ag.

A dos cuadras de la calzada de Jesús del Monte se alquila la casa Quiroga esquina a San Luis, con portal, sala, antesala, seis cuartos, toda de cielo raso y dos servicios sanitarios. Informan: U-3496. 37902 10 ag

SE alquilan dos casas nuevas, una alta y otra baja, en la Calzada de Luyanó 131 ,esquina a Guasabacoa, al lado de la bodega. Su dueño, teléfono I-4468, con gas y agua abundante. 37948 11 ag

EN $40 MODERNA CASA

gran sala, comedor, tres cuartos 4 x 4, baño cocina gas y carbón, dos patios, San Mariano 78-A, entre Lawton y Armas. 37918 11 ag.

MODERNA CASA CON CUATRO

cuartos $36.00. Se alquila. Sala, comedor, 4 cuartos, baño completo moderno, próxima al puente de Agua Dulce a dos cuadras tranvías Luyanó o Jesús del Monte. Calle Justicia esquina Arango. Otras casas con dos y tres cuartos a $18, 23 y 26 pesos, las llaves en la lechería. 37966 10 ago.

SAN LEONARDO 19

Esquina a lores, se alquila n 35 pesos con sala, muy grande, comedor, 3 cuartos y demás servicios completos. Informan Serrano 6. Teléfono I-3121. 37823 13 ag.

EN 35 pesos se alquila el primer piso calle Rosa Enríquez 129, entre Infanzón y Abreu, dos cuadras carritos Luyanó. Sala, saleta, comedor, tres cuartos, baño y cocina. Llaves los mismos. Tel. I-4990. S 4835 13 ag.

A cuarenta metros de doble línea de tranvías, se alquila a persona de gusto, dos hermosas casas. Precio: $80 y $110. Informan en el solar al fondo, General Lacret entre Juan Delgado y Goicuría y en Obispo 107. 37753 10 ag.

SE alquila en Serafines entre Vega y Lindero, al lado de la fábrica La Ambrosía, espléndidas habitaciones con cocina independiente a 8 pesos. Villa María. 38015 10 ago

LOMA DEL MAZO

Se alquila Patrocinio esquina a Revolución, compuesto de portal, hall, sala, saleta, hermoso comedor con vista a la Habana, 6 grandes habitaciones, dos baños, cuarto de costura, pantry, cocina, tres habitaciones y servicios de criados, rodeados de jardines y traspatio garage con agua abundante. Precio $130. Informan I-1377. S 4843 10 ag.

ALQUILO, Altarriba No. 1, Jesús del Monte, para industria, colegio, clínica, es de 1616 varas, sirve para lo que se quiera se hace cualquier negocio. Informan en la misma a todas horas. Teléfono U-2144. 37674 20 agt.

SE alquila la casa Remedios 75 altos, con sala, recibidor, tres cuartos, gran baño, comedor al fondo, dos terrazas, cocina de gas, cuarto y servicio de criados. Precio 45 pesos, la llave al lado. Informan teléfono A-3061. 37538 14 agt.

VIBORA

Se alquila la fresca y bien decorada casa Avellaneda número 21 esquina a Antonio San Miguel, a una cuadra del Parque Emilia de Córdoba y dos del Loma Tennis. Informan en Teléfono FO-7610. La llave en Antonio San Miguel número 20. 37532 10 ag.

TERMINADA DE REFORMAR

se alquila una casa en lo más alto del Reparto, con un solar muy grande cercado, todo de mampostería, en la calle Segunda entre Bellavista y Kesser. Informan: Jesús del Monte 795, teléfono letra I-1775. S-4813 14 Ag.

SE alquila Omoa núm. 55 esquina a San Joaquín, unos espléndidos altos, cuatro habitaciones, baño completo. Informan teléfono U-3129. S-4779 18 ago

SE alquilan los altos de Concepción y Novena, compuestos de tres cuartos, sala, comedor, baño completo, cocina y una espléndida terraza, agua abundante. Informan teléfono A-0590. S 4772 11 ag

SE ALQUILAN

altos y bajos de Tamarindo 59 esquina a San Indalecio. Llave en la bodega. Informan teléfono A-3820; precio de 23 a 55 pesos. 37540-41 12 Ag.

ALQUILO monísimos y frescos altos en Lawton y Santa Catalina. Escalera mármol, sala, saleta, cuatro cuartos, baño moderno, cocina gas, servicios criada. Llave bajos. Informes: I-3644 y A-5620. 36850 11 Ag.

ALQUILO residencia con 7 habitaciones, tres baños, garage para tres máquinas, da a tres calles. Acosta y Agustina. Tel. I-2296. S-4776 19 ag.

SE alquilan los hermosos altos de Rodríguez y Ensenada. La llave en la bodega. Informan teléfono A-1752. S 4575 11 ag.

(4)—Regla, Guanabacoa y Casa Blanca

GUANABACOA, se alquila la casa Pepe Antonio 14, compuesta de sala, saleta, cuatro habitaciones, cocina, servicio sanitario moderno, un pozo con su bomba. Informan Obrapía 19. Teléfonos letras M-6934 y FO-1736. S-4898 14 ag.

EN Guanabacoa, se alquila, la hermosa casa, calle de Lebredo 8, con sala, saleta, cinco cuarto, patio y traspatio, esta acabada de reedificar, precio 35 pesos, la llave en la bodega del lado. 37691 13 agt.

(5)—Marianao

MARIANAO. En 30 pesos hermosa casa de esquina, propia para numerosa familia o industrias; calle Campa 19; informan: Belascoaín 648 altos; M 6647. 38305 10 ag.

SE ALQUILA

En Marianao, barrio del Pocito, calle Río número 3, una casa de mampostería, reedificada recientemente, compuesta de sala, comedor, tres cuartos, con su portal, y un gran patio con su cerca también de mampostería. Informarán en Oficios seis. Teléfono A-5524. 37869 14 ag

SE alquila una casa barata, moderna, con dos habitaciones y baño intercalado. Informan teléfono FO-1451, call e12 y 5a. Reparto Almendares. S-4797 14 ag.

MARIANAO LO MAS SALUDABLE Y PROXIMO A LA HABANA

Se alquila una casa con 6 habitaciones garage, hall de 3x26 metros, cuatro baños, lavabos en las habitaciones, jardín a la brisa de 12 metros por 40. San Julio entre Medrano y Avenida Columbia. Informarán General Lee. 11. Paradero de los Quemados. S-4645 13 agt.

LISA, MARIANAO

Se alquila en $65 el lindo chalet Villa Laura, calle Santa Brígida, a tres cuadras de la calzada y una de la estación Lisa; tiene dos pisos, garage, tres frescos cuartos en los altos y dos para criados en los bajos, sala, comedor, paillo, repostería y cocina. Media manzana de terreno, con árboles. Lugar alto, sano y tranquilo, junto a la quinta del señor Seeler. Informa el doctor Vargas, Habana 35, altos. Teléfono A-1724. 37907 11 ag.

ALQUILERES DE CASAS

MARIANAO. Alquilo moderno chalet con todas comodidades a una cuadra de tren de Zanja, nunca falta el agua; servicio y cuarto de criados. Precio 50 pesos. Pegada al Buen Retiro. La llave Café Washington, paradero Quemados. 37860 26 ag.

BUENAVISTA. Alquilo hermoso chalet. Todas comodidades, mucho terreno, jardín, árboles, agua abundante. Paradero Rabel. Tel. FO-1691. S.4840 10 ag.

SE alquila una casa en el Reparto Almendares en 18 y B; es de esquina, con un bonito jardín frente a la línea de la Playa. Se compone de jardín, portal, sala, saleta, comedor, hall y cocina, tres cuartos de familia y baño intercalado, mas dos cuartos de criados y servicios, garage para dos máquinas. Informes en la misma, teléfono F. O. 1570. 37225 11 ag

(6)—Cerro

CERRO. Alquilo preciosa casita muy fresca, con sala, dos cuartos, cocina, patio y baño, muy barata. Empresa y Faniagua, dos cuadras tranvía. Llave bodega. Informan: tel. FO-1339. 38111 14 Ag.

CERRO se alquila una casita, sala, dos cuartos y demás servicios en $27.00, en Zequeira 144, letra B, esquina a Patria. La llave en el 95. Informan. Tel. M-4250 S 4842 10 ag.

SE alquila Cerro 574 y medio, entre Santa Teresa y Zaragoza, con portal, sala, saleta, cuatro cuartos; módico alquiler. Llave e informes al lado en el 574.3|4. Telef. I-4355. 37758 10 ag.

CERRO: Se alquila una casita con sala, dos cuartos, cocina y demás servicios en 30 pesos, dos meses en fondo. Informan Lombillo núm. 24 C. Interior número 5. 37436 13 ago

(B) DEPARTAMENTOS

(7)—Habana

SE alquilan dos departamentos a matrimonios u hombres solos, de estricta moralidad, con balcón a la calle, abundante agua y sitio muy fresco. Informan en Lamparilla 35, entrada por Compostela, segundo piso izquierda. Teléfono A-9345. 38241 11 ag.

TACON 2; hermosos departamentos con dos habitaciones; piso de mármol; balcón al mar; precio 25 pesos. S 4909 23 ag.

SE alquila un bonito y muy ventilado departamento en casa moderna de corta familia, Corrales 2-A, primer piso derecha entre Egido y Zulueta. 38175 14 ag.

PISO primero, departamento fresco, ventilado, dos habitaciones, vista calle, saleticá, luz, lavabo agua corriente, pisos mosaico, 35 pesos, Virtudes 2, entre Consulado y Prado. 38136 14 ag.

GRAN esquina para bodega, Lealtad y Salud, fresco y espacioso local. Para contrato largo se exige regalía. Mucho vecindario. En la misma informan de 8 a 1. 38207 13 ag.

O'REILLY 77

En los altos de esta casa se alquila espléndido departamento con balcón a la calle en $25. 38112 15 Ag.

SE alquila un departamento. compuesto de dos habitaciones, muy frescas y ventiladas, e independientes, con una amplia azotea. con luz eléctrica; hay bañadera; a precio de situación, en Teniente Rey 92, tercer piso. 37888 10 ag

SE alquila en Amargura 77, buen departamento, unos con vista a la calle y otros con baño. La llave en la misma. Informan 23, 181, esquina a I. Teléfono F-4071. S-4823 12 agt.

SE alquila una sala muy fresca propia para modista o matrimonio, precio de situación, en la misma un cuarto para hombre solo. Campanario 92 altos. 37976 12 ago.

EDIFICIO Salas, calle Cuba número 21-A, entre Empedrado y O'Reilly; se alquilan grandes y ventilados departamentos, en planta baja, para oficinas. Informan en los mismos. S. 4836 13 ag.

DEPARTAMENTO se alquila en casa particular ambas con balcón, muy amplias y frescas, hay motor. Precio último 30 pesos, muchas comodidades, único inquilino. Compostela 32 altos, esquina a Empedrado. 37496 10 ag.

A 14 pesos, departamentos de sala y cuarto, cocina y pila de agua independiente. Peñalver 116, entre Subirana y Arbol Seco, próximo fábrica La Estrella. 37026 10 agt.

MONTE 49 y medio frente al parque departamentos con dos habitaciones con vista a la Calzada. Altos de la fotografía de Franco. Orden y moralidad. 37028 10 agt.

EDIFICIO "PRIETO"

Muralla núm. 98, casi esquina a Bernaza

En este edificio, que por su situación ofrece grandes ventajas por encontrarse en el centro comercial de la ciudad, se alquilan grandes y ventilados Departamentos para Oficin, a precios sumamente módicos. Muralla número 98. Tel. A-4661. E 1694 ind. 26 jl.

OBRAPIA 14

Se alquilan departamentos con vista a la calle, compuestos de habitación, sala, comedor, cocina y lavabo de agua corriente. Tienen servicio sanitario y privado. También hay habitaciones muy independientes, con baño y servicio sanitario. Casa de departamentos. Teléfonos A 3780 y M 1313. S 4747 10 ag.

SE alquilan frescos y claros apartamentos recién fabricados, baño intercalado de lo más moderno y amplio, cocina de gas y fácil acceso. Precio módico. Monte 260, frente al Mercado Unico. S 4762 13 ag.

DE OCASION PARA PROFESIONALES

En Belascoaín 5, se alquilan acabados gabinetes para profesionales y espléndidos departamentos para oficina. Teléfono U-1082. 37349 11 ag.

EDIFICIO DE LAS AVENIDAS

Avenida de Menocal y Aveida de la Independencia, se alquilan apartamentos con sala, comedor, dos cuartos y servicios en 35 pesos. S-4792 11 ag.

FRENTE Secretaría de Gobernación se alquila magnífico departamento para profesional u oficina. Tacón 4, A-7627. E-1702 Ind 3 jl.

(8)—Vedado

PROPIO PARA EL VERANO

Edificio de seis plantas, acabado de fabricar, teléfono F 5678. 13 entre 18 y 20, Vedado, a dos cuadras del paradero, apartamentos de 20 a 45 pesos. Los del 5o. y 6o. piso a 28, 30 y 35 pesos; éstos con gas y luz. Todos con baño privado, garage y restaurant. Los hay amueblados. Elevador toda la noche. 38320 11 ag.

(9)—Barrios

ALQUILO en 14 pesos, un departamento con cocina, agua dentro, dos luces y vista a la calle en la parte más alta de Santos Suárez, Pasaje Oeste 30. 38280 13 ag.

DEPARTAMENTOS

SE alquilan dos departamentos en la Calzada de 10 de Octubre esquina a Patrocinio en la Víbora, compuestos de sala, comedor, tres habitaciones, baño intercalado, cocina y cuarto y servicio de criados. La llave en los bajos. Informa José Colmenares. M-7921. 38253 13 ag.

SE alquilan departamentos, Vedado, altos y bajos Paseo 273, compuestos de dos habitaciones servicios, cocina y dos luces. Informan en la tienda. 37716 15 agt.

20 pesos apartamentos altos y bajos, dos piezas, baño, cocina, luz muy frescos, fácil comunicación, Pasaje La Rosa 3, Cerro. Informes teléfono A-3103. 37678 15 agt.

EDIFICIO CASTRO

Calle 25 y O, a una cuadra de Infanta. En el nuevo y lujoso edificio, con elevador y neveras Frigidaire, se alquilan amplias viviendas que constan de 5 cuartos y baño intercaado, gas. En la misma informarán. 37265 12 ag

CRISTINA 40, esquina Concha, próximo Mercado Unico, departamento a mitad de precio. No falta el agua, hay teléfono. Orden y moralidad. 37027 10 agt.

(C) HABITACIONES

(10)—Habana

EDIFICIO MANTECON

Obrapía 98. Hermosas y frescas habitaciones con balcones a la calle, lavabo de agua corriente, abundante, y gabinetes exteriores de mamparas. Otros interiores. Baratas. Damos luz toda la noche y limpieza. Oficinas, hombres solos, matrimonios sin niños. Informes: Portero. 38249 13 ag.

AMARGURA 7, se alquilan habitaciones altas; una de 8 y otra de 11; un departamento en 17, Villegas 67 una con balcón 17; venga a verlas. 38274 15 ag.

MALOJA 204; en 12 pesos habitaciones con fregadero y cocina independiente. S4910 23 ag.

TACON 2; hermosas habitaciones desde 10 hasta 20 pesos. S 4911 16 ag.

AMISTAD 44, esquina a Neptuno, dos espléndidas habitaciones juntas o separadas a matrimonio u hombres solos; único inquilino; alquiler módico; informan en la misma casa; teléfono M 7489. 38331 16 ag.

HABITACIONES, tres altas muy frescas, balcón a la calle, independiente, juntas o separadas, agua permanente con tanque, a hombres solos o matrimonios sin niños, con cocina, alumbrado eléctrico, gas, en casa de moralidad, no hay niños, en proporción, Belascoaín y Escobar. Informan en la misma por la mañana o en la bodega. 38163 13 ag.

HABITACIONES grandísimas, ventiladas con terraza, 10 y 15 pesos, espléndido baño intercalado, lavabos agua corriente, pisos mosaico, luz, teléfono. Empedrado 33, entre Habana y Compostela. 38134 14 ag.

SE alquilan habitaciones altas claras y ventiladas, entrada independiente, a hombres solos de absoluta moralidad. Las hay desde 10 a 18 pesos. Belascoaín número 31, por Concordia. 38215 11 ag.

VILLEGAS NUM. 7

Matrimonio honorable desea alquilar una habitación alta, independiente, a señora de moralidad, en Villegas 7 puede verse de 8 a 1. 37864 11 ag

SE alquila en Teniente Rey 76, esquina a Aguacate 2 espléndidas habitaciones separadas, balcón a la calle y servicio. 38016 10 ago

MONTE 69 frente Amistad y Campo Marte el mejor lugar de la Habana, habitaciones $9, $10, $12. 37983 10 ago

ZULUETA 36-D, altos, se alquila una habitación con vista a la calle, tiene baño al lado amueblada para matrimonio o dos personas. Además hay otra en la azotea con baño al lado. 37965 10 ago

A media cuadra del Parque Central se alquilan habitaciones altas y bajas con balcón, vista a la calle, San Miguel No 5. 37712 13 agt.

SE alquilan hermosas habitaciones en Galiano 132, altos de El Brazo Fuerte, con luz, balcón a la calle, lavabos de agua corriente y un cuarto de baño moderno. Informan en la misma. Casa de moralidad. 37793 10 ag.

EN EL MEJOR SITIO DEL PRADO

SE alquilan amplias y frescas habitaciones a precio de situación, en la casa de huéspedes Prado No. 64, altos; esmerado servicio, agua abundante en casa de estricta moralidad. Informan: teléf. M-1476. S 4839 30 ag.

GALIANO 109, altos del City Bank, la mejor casa de la Habana por su seriedad: limpieza y buena comida; habitaciones con baño privado. 37128 12 ag.

SE alquilan cuartos a hombres solos o familia de moralidad. Figuras 94. Informan en la misma. 37040 12 agt.

COMPOSTELA 117

Bajos entre Sol y Muralla, se alquila una habitación. Informes en la cristalería. 37411 13 ago.

O'REILLY 77

En los altos de esta casa se alquila una habitación muy fresca y muy barata, entre Bernaza y Villegas. 37414 11 ago.

PARA OFICINAS

Se alquilan habitaciones en el segundo piso en Obrapía 19, esquina a San Ignacio .Vista a ambas calles. Todas las comodidades modernas. Informes en O'Reilly 11, Departamento 506. Teléfono A-4817. E 1781 16 ag.

ALQUILO habitación amplia y fresca, con lavabo de agua corriente, también hay servicio de agua caliente, nunca falta el agua. Bernaza 41, altos. 36748 10 ag.

GALIANO 117 esquina a Barcelona. Alquilo una habitación amueblada con vista a la calle, propia para matrimonio o dos compañeros. Se da comida. Precios reducidos. Teléfono A-9069. 37539 14 Ag.

SE alquilan cuartos a hombres solos o familia de moralidad. Habana 24 (altos). Informan en la misma. 37039 12 agt.

(11)—Vedado

VEDADO. Se alquilan habitaciones en 22 núm. 3 a $8. C y 11 núm. 29 se alquilan habitaciones, 13 núm. 95 entre 12 y 14 habitaciones, calle 9 núm. 23 entre H e I también alquilan habitaciones. S-4865 10 ago.

HABITACIONES

SE alquila una o dos habitaciones en casa de señora sola, con luz, baño, teléfono, entrada independiente, calle 19 número 139 entre K y L. Vedado. 37702 13 agt.

(12)—Barrios

MARIANAO calle San José 2 entre San Jacinto y Medrano, habitación grande, fresca, baño, patio, agua abundante 7 pesos. Informan al lado Manuela, o su dueño San Lázaro 172. Teléfono M-8228. 38135 14 ag.

CUARTOS COMODOS

Alquilo en Omoa 14, a diez pesos. Jesús del Monte 156; salita y habitación con luz, $14. Informes allí. 37866 13 ag

EN la Víbora, cerca del tranvía y en casa de corta familia, se alquila una habitación, aseñoras solas, se dan y toman referencias. Informan de 7 a 2 p. m. Teléfono I-1647. 37710 10 agt.

(D) LOCALES

(13)—Habana

LOCAL para establecimiento o industria, con buen contrato, se cede, tiene salida por Corrales. Informan en el mismo, Monte 275, teléfono A-6819. 38370 14 agt.

REINA y Manrique, magnífico local con vidrieras a la calle, propio para todo negocio que requiera presentación. Alquiler $75. Informan al lado: "La Invasión", A-3956. 38403 12 agt.

SE alquila un local para industria, en pequeña escala, en Infanta y Estévez. Informan en la bodega. Tel. A-4283. S-4885 19 ag.

SE alquila una gran nava en lo más céntrico de la ciudad, no tiene columnas, propia para cualquier industria o cine. Informan Alambique 15. Habana. 38181 11 ag.

SE alquila parte de los bajos para negocio o industria; Bernaza número 32; informes en la misma. 38255 11 ag.

PARA COMERCIO

Se alquila la casa Muralla 65 con frente a dos calles. De alto y bajo. Se alquila el alto independiente. Informan señor Fraga, Muralla y Compostela, café o tel. FO-7606. 36880 19 Ag.

SE alquila Progreso 18, bajos; propio para oficina, industria o cosa análoga; informes y llave al lado, en la bodega; su dueño: Nueva del Pilar 22; teléfono M 3089. 37137 10 ag.

SE alquila esquina para establecimiento, recién fabricada y de mucha perspectiva, propia para café, lechería, botica u otro comercio. Informes teléfono U-2191. S 4860 5 sp.

EN Neptuno 33, entre Industria y Amistad, se alquila espléndido local nuevo, preparado para establecimiento. Informan. Tel. I-4990. S. 4833 13 ag.

PARA comercio, se alquila un local grande en Villegas 92; buen puntal, ventilación y luz. Punto céntrico. Informes teléfono F-3749. S. 4838 10 ag.

PARA almacén, depósito o industria, se alquila espléndido local con 630 metros de superficie y 6 de puntal, fabricación moderna, se puede adaptar para cualquier industria por no tener altos, precio de reajuste. Informan Cuba 116 entre Luz y Acosta. Teléfono A-7588. 37449 19 ag.

SE alquila una nave alta de 500 metros de superficie, tiene elevador y fuerza motriz hasta 50 o más caballos, es muy cómoda para cualquier industria. Se da barata. Universidad 15. Tel. A-3061. 37537 14 ag.

SE alquila alquiler rebajado, espléndido local propio para dos establecimientos, uno en $75, compuesto de dos grandes salones y servicios sanitarios completos; otro de amplio salón al frente y espacioso local para familia en $100.00. O'Reilly 13, entre Cuba y Aguiar. Informan altos botica Sarrá. Teléfonos A-4358 y M-6263. 37395 10 ago

SE alquila espléndido local, Zulueta 32, altos del Pasaje, casi esquina a Prado, para establecimiento y con departamentos para familia. Tiene vidrieras. Informan: Teléfonos A-4358 y M-6263, altos botica "Sarrá". Alquiler $70.00. 37398-400 10 ago

COMPOSTELA 115

casi esquina a Muralla, se alquila un espléndido local con 400 metros cuadrados de superficie, propio para establecimiento o almacén. Llaces: Muralla 67. Informes Morales y Ca. A-2973. 35980 26 ag

ALMACEN O DEPOSITO

600 metros alquilo espléndido local, antiguo Depósito de hilos, Compostela número 98, entre Muralla y Sol, doy contrato. Informan Muralla 71, Teléfono A-3450.

35443—13 Ago.

SE ALQUILAN PARA ALMACEN

Unos bajos, grandes de una sola nave y patio cubierto, propio para comercio se da en buen precio, Sol 95. 36350 13 jl.

ALMACEN O DEPOSITO

600 metros alquilo moderno y espléndido local Compostela 195 y 197 esquina a Velasco al lado de la casa Armour y próximo a los almacenes de la War Line, doy contrato. Informan Muralla número 71, Teléfono A-3450.

35444—13 Ago.

(14)—Barrios

PARA FONDA Y BODEGA

Se alquila en Ave. Serrano y Rodríguez rodeada de muchas industrias, o se adapta para cualquier otro negocio. Informan en el núm. 6. Tel. I-3121. 37418 18 ago.

TERMINADO de fabricar, se admiten proposiciones para un hermoso local en 10 de Octubre y Bellavista; sirve para todo. Teléfono U-1403. S-4551 10 agt.

(14)—Barrios

GRAN nave 1.300 metros con casa para familia, se alquila junta o separada. Manuel de la Cruz y Rosa Enríquez, Luyanó. A-1365. 37640 12 Ag.

SE alquila una hermosa nave en la Calzada de Jesús del Monte número 118, frente al Puente de Agua Dulce. En la misma también se alquila un buen departamento con vista la calle y hermosa terraza. Las llaves en la misma. Informan en 23 número 181, esquina a I. Teléfono F-4071. S-4798 11 ag.

LOCALES

SE ALQUILA MUY BARATA

una nave de 800 metros, a una cuadra de Infanta, techos de fibrocemento, mucho puntal, buenos pisos, ventilada y abundante agua. Pedroso 15, se puede ver a todas horas; la llave en la bodega de la esquina de Cruz del Padre. 38327 13 ag.

(E) GARAGES

(16)—Barrios

VIBORA, se alquila el garage de la casa Chaple número 6, media cuadra de la Calzada. Informan: teléfono I 1238. S 4748 12 ag.

SE alquila un garage en casa particular, en la calle 4, No. 172, bajos, entre 17 y 19. Informan en la misma. S-4918 13 agt.

(16½)—Solicitudes de alquileres

SE necesita para el día 13 de agosto un cómodo departamento, preferible bajos, donde hay poco inquilino, para vivir fijo, con luz, baño y cocina independiente para una familia con niños, situación: entre las calles Monserrate, Mercaderes, Acosta y Tejadillo, se paga 30 o 35 pesos mensuales. Conteste a Sr. Goodness, Aguila 319, bajos. 38212 10 ag.

SE desea una sala en casa de familia de moralidad, en Marianao, a cambio de dar alguna de estas clases de Corte y Costura, mecanografía, bordados a máquina, taquigrafía e instrucción. Se prefiere en los Quemados, Tel. I-2906. 37663 10 agt.

(F) SE NECESITAN

(17)—Criadas de mano y Manejadoras

SE solicita criada española. Milagro entre Delicia y Buenaventura. Chalet Martica, Víbora. 38354 11 agt.

SE solicita una criada que sepa cocinar y que tenga referencias, para servirle a una señora sola. Informan Animas 182 altos. Después de las 9. 38218 10 ag.

SE solicita una manejadora que sepa cumplir con su obligación y sea cariñosa con los niños en Patrocinio 13, Víbora. S 4908 11 ag.

SE solicita una muchacha peninsular que tenga referencias para ayudar a todos los quehaceres de la casa y que sep algo de cocina en Chaple número 1. Víbora. Sueldo 25 pesos. 38205 10 ag.

CAMPANARIO 70, altos. Se solicita una criada de mano, que sepa servir bien y dé referencias. 38033 10 Ag.

NECESITO una criada de mano y una cocinera. Sueldo $30 cada una También necesito una encargada y una criada para casa de señor solo. Compostela 58, bajos. 38041 10 Ag.

(19)—Cocineras

SE solicita cocinera de mediana edad que duerma en la colocación, para servir en casa de hombre mayor de sesenta años, en la calle de Zapotes número 9, a media cuadra del Parque de Santos Suárez. 38257 11 ag.

SE solicita joven española para cocinar y ayudar a la limpieza; buen sueldo; informan: Ayuntamiento y Peñón; Cerro; teléfono I 3773. S 4912 11 ag.

SE solicita un abuena cocinera peninsular para un matrimonio, Calzada de la Víbora 685. 38158 11 ag.

SE solicita una cocinera que haga dulce y tenga referencias, en 23 y G, Vedado. 38233 11 ag.

SE solicita una cocinera que sea formal y duerma en la colocación en la casa calle 10 número 13, entre 11 y 13, Vedado S-4879 10 Ag.

SE solicita una muchacha española para cocinar y lavar la ropa de un matrimonio con un niño. Informan en O'Reilly 57, tercer piso. 37673 10 agt.

(22)—Chauffeurs

SOLICITO chofer vendedor; tiene que haber trabajado carro de venta en la Habana o sus barrios, en Fábrica de Gaseosas La Juanita. Pluma y Carmen, Marianao, teléfono F. O. 7431. 37258 11 ag.

(24)—Personas de ignorado domicilio

SE desea saber el paradero de José Mendez Busto, estuvo empleado de dependiente con el señor Villaverde, en San Miguel de los Baños. Dirigirse a San Miguel de los Baños, señor Villaverde. 36056 12 ag.

(25)—Varios

SE solicitan señoras y señoritas para la venta de un artículo de indispensable necesidad a todo habitante y por su precio, es segura su venta. 30 por ciento de comisión. De 8 a 11 a. m. y de 2 a 8. Meireles 4, Reparto Rosalía. 38365 13 agt.

SE desea una mujer para trabajar por horas, 4 días en la semana, Cienfuegos, 33, primer piso, entre Gloria y Misión. 38357 13 agt.

SE solicita una niña de 12 a 14 años para acompañar y servir a una señora, educación y corto sueldo. Manzana de Gómez 465, de 5 a 7. 38224 11 ag.

JOVENES y señoritas. Varios agentes ya ganan más de cuatro pesos diarios vendiendo novedades de mi exclusiva representación. Muestra vale un peso que se devuelve al exigirlo el agente. Informes Tel. I-6993. 38242 11 ag.

AGENTES se solicitan agentes vendedores de anuncios. Corrales 197. 38228 11 ag.

JOVEN español desea socio para un cuarto muy fresco, en Manrique número 161 bajos, unca falta el agua, entrada independiente, se piden referencias. Informan en la misma y en el DIARIO. Teléfono M-8404, de 12 a 5 p. m. J. Iglesias. S-4883 11 ag.

SE SOLICITA UN SOCIO

que tenga $1.000 para ampliar buen negocio de vidriera con gran porvenir. Ha de ser joven y de buena presencia, y sobre todo honrado. Se enseña a trabajar si no sabe. Informes en La Bilbaína, Prado y Neptuno. Teléfono M-4533. S-4876 10 Ag.

SE necesitan Corresponsales en cada ciuponible lucrativamente. Pídanos librito ponible lucrativamente. Pídanos librito explicativo gratis. Internacional Service, 232, East, Erie Street, Chicago, EE. UU. 38185 6 Sp.

SE ofrece una señora para cuidar un niño, en su casa. Calle 19 entre F y G, cuarto número 174. 38157 10 ag.

SOLICITO

Un matrimonio para encargado de una casa de familia; con $600.00 pesos en efectivo de garantía; para responder al cobro de los alquileres. Sueldo: $50 y habitación. Informes: Sr. Valdés, Salud número 71, altos, esquina a Lealtad. Teléfono M-1503. 38073 10 Ag.

MECANICO. Limpia y arregla máquinas coser, cocinas gas y calentadores. Precios un peso cada cosa. Corrales 20. Teléfonos A-4519 y A-7416. F. G. Santos. 38047 17 Ag.

HOMBRES JOVENES

que quieran trabajar con resultados positivos, tienen una gran oportunidad. Sólo se exige seriedad, buena presencia y voluntad. Se paga sueldo y comisión. Informan de 9 a 11 de la mañana, en Muralla 27. E 1835 11 ag.

SOLICITAMOS personas que deseen ganar dinero vendiendo artículos nobles, para enviarles catálogos; mil artículos diferentes. Precios sin competencia. Agencia Alemán, calle Panchito Gómez núm. 54, Habana. S 4672 29 ag

SE SOLICITAN

A toda persona que tenga algún reloj de oro de dos tapas del fabricante J. ASSMANN, Dresden, se le ruega que, por asunto de interés para el poseedor de dicho reloj, escriba dando nombre y dirección al señor José Gutiérrez Febles, Lista de Correos, Habana, Cuba. 37741 12 agt.

SE admiten niños para cuidarlos, atenderlos y educarlos, menores de 7 años; en Enamorados número 72, entre Durege y Serrano. Tel. I-3523. S.4832 15 ag.

¡¡GRAN negocio!! Se solicita un socio con 4 mil pesos, para ampliar un negocio, tiene que entender de comercio, el mismo manejará su dinero. Puede dejar 30 o 40 pesos diarios. Impondran José J. Luna, Sábalo, Provincia Pinar del Río. 37007 10 agt.

SOLICITO UN HOMBRE

que disponga de 7.000 pesos para una industria que garantizo utilidad mensual de 800 pesos. Informes: Amistad 136. García. 36892 11 Ag.

VENDEDORES señoras, señoritas, hombres, se solicitan para vender directamente al consumidor el famoso JABON CASTILLA legítimo de Marsella, marca "Le Chien" 72 0|0 puro, el mejor para lavarse la cabeza y el baño en general, en pastillas para cinco y diez centavos. Personas activas pueden ganar 3 y 4 pesos diarios. Informan en su depósito, Sr. José Solís, Teniente Rey y Monserrate, (quincallería) a todas horas. 36441 14 ag.

SOLICITO agentes que deseen ganar 8, 10 pesos diarios vendiendo una novedad de mucha aceptación en Habana e interior de la República. Santos Suárez 87. 37924 11 ago

COMPAÑIA IMPORTANTE

Necesita dos personas con gran conocimiento de esta plaza. Necesario referencias y demostrar actividad para asegurar el puesto fijo de representante. Horas de 10 a 11 a. m. Manzana de Gómez Nos. 511 y 512. S 4595 11 ag.

SOLICITAMOS personas interesadas en adquirir semillas de hortalizas, flores frescas, acabadas de recibir, para remitirles lista de precios. Agencia Agrícola Mercantil. Corrales número 54-B, Habana. S-4701 31 ag.

(26)—Agencias de colocaciones

AGENCIA LA UNION

De Marcelino Menéndez, treinta años de establecida. Es la única que en cinco minutos facilita todo el personal con buenas referencias. Llamen al teléfono número A-3318. Habana 114. 36684 30 ago.

LA CONCEPCION. TAMARINDO 18 1|2. TELEFONO I-4292

Para cocineras, cocineros, criadas y toda clase de empleados, acuda a esta Agencia. S 4310 15 ag.

(G) SE OFRECEN

(27)—Criadas de mano y Manejadoras

JOVEN peninsular con poco tiempo en el país, desea colocarse en casa de familia seria. Informa señora Angela, Esperanza 111. 38386 12 agt.

JOVEN española de moralidad, se ofrece de criada de mano o manejadora y sabe de costura, tiene referencias. Informan calle 15 No. 445. Tel. F-5042. 38372 15 agt.

SE desea colocar una joven de mediana edad, de manejadora o criada de mano Príncipe 12 C. Teléfono U-2946. 38355 12 agt.

SE desea colocar una joven española, para criada de manos tiene referencia. Tenerife 48, altos, teléfono A-9466. 38404 12 agt.

SE desea colocar una muchacha española de criada de mano, tiene referencias. Informan teléfono X-1147. 38410 12 agt.

DESEA colocarse una joven española para limpieza; sabe cumplir con su obligación; tiene buenas referencias de donde ha trabajado; tiene quien la represente; teléfono F 3678. 38283 11 ag.

JOVEN española desea colocarse de criada de mano o de cuartos; tiene referencias; informan: Tel. U 4669. 38285 11 ag.

DESEA colocarse una muchacha española de criada de mano; entiende de cocina; informes: Villegas 105, teléfono A 1553. 38288 11 ag.

DESEA colocarse una señora de mediana edad para criada de mano; sabe cumplir con su obligación y tiene recomendaciones de las casas en que ha trabajado; informan en Aguiar 85; teléfono M 4288. 38294 11 ag.

DESEA colocarse joven española de manejadora; es muy cariñosa con los niños y lo mismo se coloca de criada de mano y entiende algo de cocina; tiene buenas referencias; llame al Telf A 0379. 38295 11 ag.

DESEA colocarse una española de criada de mano para cocinar y limpiar; desea casa de corta familia y de moralidad: es práctica en el país y sabe trabajar; teléfono M 4467. Acosta 52, bajos. 38237 11 ag.

DESEA colocarse una joven peninsular de criada de mano o de manejadora; sabe su obligación; informes: Sol No. 4. Teléfono M 2968. 38300 11 ag.

DESEA colocarse una joven peninsular de criada de mano; si es corta familia se coloca para todo; sabe trabajar y tiene referencias informan: Habana 219 bajos; teléfono M 6450. 38312 11 ag.

SE ofrecen una señora para criada de mano y una joven para criada de mano o manejadora; las dos saben trabajar y tienen referencias; tienen tiempo en el país; para informes: Hotel Cuba; Egido 75; teléfono M 8481. 38301 11 ag.

DESEA colocarse una joven de criada de mano o manejadora; desea casa de moralidad; informan en la misma; teléfono M 3463. 38333 11 ag.

DESEA colocarse una joven española de criada de mano o manejadora; tiene referencias; informan: I 9167. 38332 11 ag.

MUCHACHA española se coloca de criada de mano o de cuartos; muy formal y trabajadora; entiende de cocina; calle 12, núm. 202. Telf. U 5225. 38328 11 ag.

DESEAN colocarse dos señoras españolas para criadas de mano o manejadoras; entienden un poco de cocina; informan en Amistad 20; Telf. A 8350. 38270 11 ag.

SE desea colocar una joven española de criada de mano o manejadora, tiene referencias, va a los repartos, en la misma un muchacho de 16 años de criado de mano o jardinero. Informan Reparto Almendares, 1a. esquina a 8. FO-1302. 38199 11 ag.

SE desea colocar una muchacha de criada de mano. Informan Tel. F-1894. 38151 11 agt.

DESEA colocarse una muchacha española de criada de mano, entiende algo de cocina, es cumplidora y formal y tiene buenas referencias. Informan 3a. número 26 Víbora. Tel. I-7787. 38147 11 ag.

SE desea colocar una joven de criada de mano, prefiere sea matrimonio, tiene referencias. Informan San Nicolás 50. M-5764. 38138 11 ag.

DESEA colocarse una señora española de mediana edad para criada de mao o manejadora en casa de moralidad. Informan en Animas número 189 esquina a Soledad. Tel. U-4085. 38238 11 ag.

SE desean colocar dos muchachas españolas; una de manejadora y otra para cuartos; tienen buenas referencias; teléfono U 2560. 38245 11 ag.

DESEA colocarse una joven española de criada de manos; entiende un poco de cocina; siendo para corta familia no tiene inconveniente en hacer las dos cosas; acostumbrada a los servicios del país; buenas referencias; informan en Inquisidor 23. 38264 11 ag.

DESEA colocarse para criada de mano o criada de comedor en casa de moralidad, una señora española; informan en el M 8045. 38261 11 ag.

DESEA colocarse una joven española de criada de mano; tiene referencias y desea casa de moralidad; informan en Villegas 123; teléfono M 4458. 38266 67 11 ag.

---

10 CENTAVOS
DE 7 A. M. A 4 P. M.; Y DE 4 A 10 P. M.
15 CENTAVOS

SOLICITUDES DE TRABAJO: DIEZ CENTAVOS
DEPARTAMENTO DE ANUNCIOS CLASIFICADOS

10 CENTAVOS
DE 7 A. M. A 4 P. M.; Y DE 4 A 10 P. M.
15 CENTAVOS

M.E.C.D. 2016

SE OFRECEN

SE desea colocar una joven de mediana edad de manejadora o criada de mano. Informan Príncipe número 12-C. 38169 11 ag.

SE desea colocar una joven española para los quehaceres de corta familia, sabe cumplir con su obligación. Tiene referencias. Informan Tel. A-5394. 38168 11 ag.

JOVEN española se ofrece para criada. Informan Teléfono A-7994. 38172 11 ag.

UNA joven peninsular desea colocarse de criada o manejadora. Informan Teléfono F-4732. 38206 10 ag.

UNA señora peninsular de mediana edad desea colocarse con una corta familia para todo servicio; es cariñosa con los niños; tiene referencias; informan en Virtudes 46, esquina a Aguila; cuarto No. 13. 38265 11 ag.

UNA joven epañola con muy buenas referencias desea colocarse con una corta familia y de moralidad, de criada de mano o de manejadora, es cariñosa con los niños. Informan en la bodega Campanario y Estrella. Tel. A-5227. No tiene primos. 38165 11 ag.

SE desea colocar una señora española de mediana edad de criada de mano o de cocinera. Informan en el teléfono U-3498. 38214 11 ag.

SE desea colocar una joven española para criada de mano o de cuartos. Entiende un poco de costura. Sabe cumplir con su obligación; tiene referencias. Informan en Sola y Milagros, tel. I-1095. 38110 10 Ag.

SE ofrece una joven española para criada de mano. Lo mismo para cuartos o comedor; muy práctica y buenas referencias de casa particular. Teléfono letra M-3229. 38066 10 Ag.

SE desea colocar una española de mediana edad, para criada de mano o para manejadora. No tiene novio. Tiene recomendaciones. Teléfono U-4858. 38086 10 Ag.

SE desea colocar una joven española de criada de mano o cocinar y limpiar para un matrimonio solo. Tiene referencias. Desea familia de moralidad. Teléfono U-3663. 38092 10 Ag.

JOVEN española, desea colocarse de criada de mano o para cuarto, o para el servicio de un matrimonio. Tiene referencias de las casas que ha trabajado. Teléfono U-2219. 38099 10 Ag.

SE desea colocar una joven española de criada de mano o manejadora, con corta familia. Informan A-2549, San José 64, entre Lealtad y Escobar. 38098 10 Ag.

UNA joven peninsular desea colocarse de criada o manejadora en casa de moralidad; es muy honrada y trabajadora. Tiene buenas referencias. Tel. M-6935. 38101 10 Ag.

SE desea colocar una joven española de criada de manos. Sabe cumplir con su obligación. Lleva tiempo en el país. Informan en Maloja número 103. M-6272. 38020 10 Ag.

SE desea colocar una muchacha de criada. entiende de cocina, un poco; prefiere dormir en su casa pero lo mismo se coloca durmiendo que no; tiene referencias. No sale de la Habana. Teléfono A-9173. 38026 10 Ag.

SE ofrece una muchacha española para criada de mano, con buenas referencias, sabe lavar ropa fina y coser. M-7122. 38028 12 agt.

DESEA colocarse una joven española para criada de mano; es muy honrada y trabajadora. Tiene muy buenas referencias de casas que ha trabajado y quien responda por ella; es muy formal y muy educada. Informan: calle 15 entre E y F, teléfono F-4070. 38037 10 Ag.

SE desea colocar una joven española de criada de mano o manejadora. Avenida de Columbia entre Puentes y Lanuza, Reparto Almendares. S-4871 10 Ag.

SE ofrece una joven española para criada de mano o manejadora, en casa de moralidad. Sabe cumplir con su obligación y tiene recomendación. Teléfono letra A-4792. 38042 10 Ag.

SE desea colocar una joven española para criada de mano o para cocinar y limpiar siendo corta familia. No le importa hacer plaza. Tiene buenas referencias. Lucena número 2¾ teléfono letra U-5318. 38089 10 Ag.

DESEA colocarse una española de mediana edad, de criada de mano y entiende de cocina, para un matrimonio solo. Desea casa seria Lleva tiempo en el país. Teléfono M-5843. 38088 10 Ag.

SE desea colocar una joven española para criada de mano; entiende algo de cocina; lleva tiempo en el país y sabe cumplir bien con su obligación. Teléfono M-3064, Teniente Rey 77. 38063 10 Ag.

DESEA colocarse una joven española para manejar niño o niña de meses; es muy cariñosa con los niños y formal, con muy buenas referencias y sin pretensiones. Pregunten por Vicenta. Teléfono letra U-4669. 38051 10 Ag.

UNA señora peninsular desea manejar niño recién nacido; no le importa ir al campo ni viajar o para criada de cuartos. Tiene referencias: Teléfono U-4669, María. 38052 10 Ag.

SE desea colocar de criada de mano una joven peninsular; lleva poco tiempo en el país y tiene buenas recomendaciones. Teléfono I-2187. Moreno 55, Cerro. 37879 12 ag.

SE desea colocar una joven española de criada de mano, sabe algo de cocina. Tiene sus familiares que la representen en San Joaquín núm. 120. Tel. M-5484. 37925 10 ago

SE desea colocar una joven española para criada o manejadora. Práctica; tiene buenas referencias. prefiere casa seria. Informan: Teléfono F-5769. 38104 10 Ag.

DESEA colocarse una muchacha de criada de mano; no le importa tener que lavar; sabe cumplir con su obligación. Informan: teléfono A-8110, bodega. 38103 10 Ag.

SE desea colocar un matrimonio español. Ella para criada de mano o cocinera; él para criado de mano o jardinero. Desean colocarse juntos. Tienen buenas recomendaciones. Hotel Oriente. A-6639. 38113 10 Ag.

SE desea colocar una muchacha de criada de mano o manejadora; es formal y trabajadora y tiene buenas recomendaciones. Informan Caserío Luyanó, núm. 22, teléfono X-1814. 37857 10 ag

SE desea colocar una joven española, para criada de manos o manejadora. Calle I entre 21 y 23, Vedado. Tel. F-2127. 36994 10 agt.

(28)—Criadas de Habitaciones y Coser

DESEA colocarse una joven española para cuartos o comedor en casa de verdadera moralidad, sabe cumplir con su deber, tiene quien la garantice. Teléfono M-4906. Su padre. 38204 11 agt.

SE OFRECEN

DESEA colocar una joven española para los quehaceres de corta familia o para limpieza por horas, no duerme en la colocación, es trabajadora, tiene referencias. Informan A-4476. 38154 11 ag.

DESEA colocarse una muchacha peninsular para limpiar y ayudar a la cocina; Oficios 56, entrada por Muralla; teléfono M 3137. 38208 11 ag.

DESEA colocarse una española para cuartos o manejadora; sabe cumplir con su obligación; tiene referencias; informan en el teléfono A 5742. 38297 11 ag.

UNA muchacha española con mucha práctica y buenas referencias, solicita colocación de criada de cuartos sabe coser, cortar y zurcir; informan: Maloja 158; Teléfono M 3881. 38313 11 ag.

UN matrimonio de color desea encontrar una casa para limpiar a cambio de una habitación independiente. Informan Estrada Palma número 2, interior. 38166 11 ag.

SE desea colocar una muchacha española, para cuartos, manejadora o criada de mano. Lleva poco tiempo en el país. Informes: Corrales 33, teléfono M-5096. 38024 10 Ag.

SE quiere colocar una muchacha de color, fina y con referencias, para criada. Prefiere para cuartos o lavandera. Sabe trabajar. M-7122. 38030 10 Ag.

SE ofrece una joven española para criada o limpieza por horas. No duerme en la colocación. Informan teléfono A-4792. 38046 10 Ag.

SE ofrece joven española de criada de cuarto. Sabe coser. Tiene referencias. Teléfono I-5518. 38100 10 Ag.

SE ofrece una joven peninsular para criada de cuartos o de mano, o manejadora. Tiene inmejorables referencias; es honrada y trabajadora y tiene quien la represente. Informan: Tejadillo número 17. Teléfono M-8664. 38102 10 Ag.

JOVEN española desea colocarse para limpiar habitaciones, repasar ropa y lavar y planchar ropa fina. También cocina y limpia si es corta familia. Pregunten por Delia. Informan: Gervasio número 126. U-4669. 38126 10 Ag.

DESEA colocarse una joven para limpiar por horas. de 8 a 1; desea ganar 15 pesos; tiene buenas referencias e informan en la calle Miramar entre Díaz y O'Farrill, accesoria, Marianao. 37937 10 ag.

(29)—Criados de mano

SE ofrece un joven español, para criado de manos, es formal y práctico, tiene quien lo garantice. San Juan de Dios, 6, altos. M-4517. 38376 12 agt.

JOVEN asiático, se desea colocar en casa particular de criado de mano, o para la limpieza, esta práctico. Informan calle A esquina a Zapata, bodega. Pregunten por Rafael Jo. Teléfono F-3395. 38388 12agt.

SE desea colocar un muchacho de veinticinco años criado de mano o servir la mesa, que habla español e inglés bien, 38203 11 ag.

CRIADO. Se ofrece fino para el servicio del comedor; inmejorables referencias de las mejores casas de la Habana; es muy práctico en el servicio y limpia muy bien y es trabajador; Teniente Rey 37; teléfono A 5796. 38290 11 ag.

UN buen criado ofrece sus servicios en casa de familia; práctico en todo lo que requiere un buen servicio; sin grandes pretensiones; puede informar de las casas donde ha servido; informan en el teléfono A 3318. 38299 11 ag.

CRIADO: se ofrece un buen criado de mano; habiendo servido en buenas casas; con referencias de las mismas; plancha ropa de caballero; sale al campo; teléfono A 9132. 38329 11 ag.

DESEA colocarse un joven español de criado de mano en casa particular; informan: teléfono M 8481; referencias en la misma casa. 38338 11 ag.

DESEA colocarse un criado de mano en casa particular, sabe planchar ropa de caballero, tiene referencias de las casas que ha trabapado. Informan U-3468. 38164 11 ag.

SE ofrece un muchacho de 19 años para criado o camarero. Tiene buenas referencias y no tiene pretensiones. Informan teléfono A-9682. Sol 104. 38038 10 Ag.

SE desea colocar un criado de mano en casa particular. Tiene informes de las familias más conocidas de la Habana. Es serio y sabe trabajar. Informan: teléfono M-3064. 38039 10 Ag.

SE ofrece criado de mano peninsular, acostumbrado a servir en buenas casas de las que tiene recomendación; no tiene pretensiones y va a cualquier punto. Teléfono A-4792. 38045 10 Ag.

JOVEN español, desea colocarse de criado en casa particular o camarero de hotel. Es fino. sabe servir la mesa. Informes: Café Martí, teléfono M-7026. 38069 10 Ag.

JOVEN español desea encontrar una buena familia para criado de mano; no tiene inconveniente de ocuparse de lo que se presente. Tiene muy buenas recomendaciones de las casas donde ha trabajado. Es humilde y trabajador Dirección: teléfono F-3322. 38125 10 Ag.

SE desea colocar un joven español de criado de mano; tiene referencias de las casas donde ha trabajado; sabe cumplir con su deber. Informan: Antón Recio 10. Teléfono M-8454. 38090 10 Ag.

JOVEN español, desea colocarse de criado de mano en casa particular. Tiene buenas referencias de las casas en donde trabajó y es práctico. Informan: I-5091. 38122 10 Ag.

AVISO. Desea colocarse un experto criado de mano español con siete años de práctica; desea casa seria; tiene muy buenas referencias; activo en el trabajo; desea dormir fuera por tener familia en ésta. Informan Belascoaín 86, bodega, teléfono M-2809. Pregunten por Quintana. 37858 18 ag.

(30)—Cocineras

MATRIMONIO español, se ofrece para todo trabajo, ella para cocinar u otro trabajo, el marido entiende de jardín o todo trabajo que se presente lo mismo van al campo. Informan San Ignacio 92, teléfono M-7541. 38356 12 agt.

SE ofrece buena cocinera repostera, española y con buenas referencias, gana 35 pesos, duerme en la colocación. Bodega [illegible] y C. F-4252. 38348 12 agt.

SE desea colocar una señora de mediana edad para cocinar, española, aunque sea para el campo deseo la cocina solamente. Sitios 36. Telf. M-3416. 38391 12 agt.

SEÑORA española, desea colocarse de cocinera, no le importa hacer limpieza, no duerme en la colocación. Informan en Municipio 11, entre Atarés y Acierto, Jesús del Monte, Tel. I-1784. 38393 12 agt.

SE OFRECEN

PENINSULAR de mediana edad se ofrece para cocinar, sabe cumplir con su obligación y tiene referencias, no duerme en la colocación. Lamparilla 92, teléfono A-3586, Antonia. 38368 12 agt.

DESEA colocarse una señora de cocinera; sabe algo de repostería; hace plaza; sólo para la cocina ganando 30 ó 35 pesos; no duerme en la colocación; llamen al teléfono A 7012. 38310 11 ag.

DESEA colocarse señora de color de edad mediana; seria; formal para cocinarle a corta familia; tiene quien la recomiende; solamente para la cocina; informes: teléfono A 4215. 38302 11 ag.

JOVEN española desea colocarse en casa de moralidad para cocinar y limpiar a matrimonio solo; corta familia; informan: teléfono I 5026. S 4913 11 ag.

UNA joven inglesa desea colocarse como cocinera o los quehaceres en una casa pequeña. Llame María, Empedrado 10, o Tel. M-4891. 38195 11 ag.

ES solicita una casa de familia corta, para cocinar en el Vedado. Informan calle 11 esquina a 16 número 83, pregunten por Juana. S-4886 11 ag.

DESEA colocarse cocinera blanca, cocina de todo. Informan General Lee número 68 entre Mendoza y Gómez, altos de la panadería La Royal. 38234 11 ag.

SE desea colocar una cocinera de color de mediana edad, Virtudes 97, azotea. 38231 11 ag.

DESEA colocarse una señora española cocina a la española y criolla, duerme fuera. Informan A-4213. Buenos informes. 38240 11 ag.

ESPAÑOLA de mediana edad y sin compromiso se ofrece para casa de buena familia, de cocinera; entiende de repostería; cocina a la americana y criolla; no le importa para el campo; teléfono U 1743. Pregunten por María. 38246 11 ag.

DESEA colocarse una cocinera española de mediana edad con muchos años de práctica; sabe hacer plaza; va a cualquier parte de la ciudad; tiene muy buenos informes; es repostera; Telf. F 2568. J 195. 38263 11 ag.

SE coloca cocinera de mediana edad; cocina muy bien a la criolla y española; es formal y sabe cumplir; podrá ayudar a algunos quehaceres; si es corta familia; informan después de las nueve de la mañana en el Telf. M 2476. 38289 11 ag.

DESEA colocarse una muchacha española de cocinera o criada de mano; llamen al teléfono M 5843. 38291 11 ag.

MUCHACHA española desea colocarse para cocinar, duerme en la colocación y sabe hacer plaza si hay que hacerla, lo mismo para cocinar y limpiar para corta familia. Sueldo 30 pesos. Teléfono M-9090. 38167 11 ag.

SE desea colocar una española de cocinera, sabe cumplir con su obligación. Informan en el teléfono M-4383, Aguila número 214. 38184 11 ag.

SEÑORA peninsular desea colocarse de cocinera, entiende bien de todo, duerme lo mismo en la casa que afuera. Informan F-4404. 38161-60 10 ag.

SE desea colocar una joven española para cocinar y ayudar a la limpieza. Informan Tel. F-1244. 38174 11 ag.

EN casa de seriedad desea colocarse una señora de mediana edad, de cocinera conoce de repostería. Teléfono U-3180. S-4874 10 Ag.

SE ofrece superior cocinera de color, con referencias. No tiene inconveniente en trabajar en un Reparto; pero no duerme en la colocación. M-7122. 38029 10 Ag.

SE desea colocar una señora de mediana edad, de cocinera con una familia o los quehaceres de un matrimonio. Tiene referencia, no duerme en la colocación. Prefiere en el Vedado. Teléfono F-4541. 38034 10 Ag.

SE desea colocar una cocinera del país. Sabe cumplir con su obligación. Informan: Quinta número 74, entre A y B, o Chávez 24. Teléfono M-8742. 38032 10 Ag.

DOS señoras de color con referencias, se coloca una para cocinar solamente, la otra para lavar ropa fina, juntas o separadas. Informan teléfono F-4966. S-4873 10 Ag.

SE ofrece una buena cocinera a la Criolla y Española. Sabe repostería; no duerme en la colocación, tiene referencias. Teléfono A-4792. 38044 10 Ag.

SE ofrece una buena cocinera española, para casa seria y formal; es repostera, muy aseada, con referencias. Duerme en el acomodo. Informan: teléfono F-1832, Villado. 38049 10 Ag.

UNA señora del país, blanca, desea colocarse para cocinar solamente; es seria y formal. Teléfono U-2386, Angela. 38053 10 Ag.

SE desea colocar una española de cocinera y repostera; no duerme en la colocación. Informan: M. Gómez 311, teléfono I-5910. 38061 10 Ag.

SE ofrece una gran cocinera; conoce bien la alta cocina Española y la Criolla. Sabe de repostería; muy limpia y buenas referencias de casa particular. Teléfono M-3229. 38067 10 Ag.

DESEA colocarse una señora peninsular de mediana edad, para cocinar nada más, en establecimiento o casa particular; no le importa dormir en la colocación. Informes: San Nicolás 138, teléfono M-4570. 38068 11 ag.

SE desea colocar una joven española para cocinar y hacer limpieza si hace falta. Tiene buenas referencias; duerme fuera de la colocación. Informan: Zulueta 32 Hotel Buffalo. Preguntar por el encargado. 38074 10 Ag.

SE ofrece una buena cocinera y repostera con recomendaciones de donde ha trabajado Duerme en la colocación. Teléfono M-5512. 38096 10 Ag.

UNA buena cocinera y repostera española solicita colocación. Tiene magníficas referencias. Informan: Maloja 158, teléfono M-3881. 38107 10 Ag.

UNA parda de mediana edad desea colocarse de cocinera. No duerme en la colocación. Manrique 25, entrada por Animas, altos. 38118 10 Ag.

UNA buena cocinera francesa desea casa buena; es repostera; tiene inmejorables referencias; dirigirse Paseo y Tercera, frente al garage por Tercera. Vedado. 37560 10 Ag.

SE desea colocar una cocinera y repostera, blanca, teléfono F-4404. Tiene buenas referencias. 36997 10 agt.

(31)—Cocineros

UN cocinero chino, joven, desea colocarse en casa particular, cocina muy bien a la criolla y española, sabe hacer dulces, tiene referencias muy buenas. Informan calle Campanario esquina Dragones bodega. Preguntar por teléfono A-5494. 38389 12 agt.

SE ofrece un cocinero repostero, joven, español, llamen por teléfono A-8082. 38397 12 agt.

SE OFRECEN

UN cocinero chino, joven, sabe cocinar muy bien a la criolla o española, desea colocarse en casa particular, sabe hacer dulces, muy limpio, siempre trabajó casas de familia, muy práctico. Informan calle Zapata esquina A, bodega chino, preguntar por Roque Cou Sin, teléfono F-3395. Vedado. 38390 13 agt.

DESEA colocarse un cocinero español, un criado de mano, con buenas referencias. Llame al teléfono F-3727. 38350 15 agt.

SE desea colocar un gran cocinero español, sabe trabajar a la criolla y a la española y repostero. Informan Santa Clara 16. Tel. A-7100 38164 11 ag.

COCINERO cubano buenas referencias, teléfono A-4906, voy a Marianao, barrios extremos, campo; si pagan viajes; para casa particular únicamente. Pregunten por Ramón Herrero y Fernández. 38140 11 ag.

DESEA colocarse un cocinero a la criolla y la española, tiene referencias. Informan Tel. X-1518. 38198 14 ag.

DESEA colocarse un buen cocinero y repostero en casa particular o casa de comercio, es joven, sabe toda clase de comidas especialmente a la criolla y francesa, tiene muy buenas recomndaciones. Informan en Monserrate y Empedrado en el bar La Cotorra. Tel. M-7054. 38191 11 ag.

COCINERO español, hombre solo, se ofrece para casa particular o establecimiento, cocina en genral, es repostero por trabajar con buenas familias. Sueldo de 45 pesos para arriba. Para ms informes teléfono A-5163. 38211 11 ag.

SE ofrece un buen cocinero repostero español para casa particular o establecimiento, cocina criolla, española y francesa, es hombre solo, sale al campo. Teléfono A-7416. 38227 11 ag.

SE ofrece un cocinero repostero; trabaja toda clase de comida; tiene referencias de las mejores casas de la Habana, de hoteles y casas particulares; no tiene pretensiones; hombre solo; sale al campo; teléfono A 3318. 38284 11 ag.

SE desea colocar un cocinero joven asiático, cocina a la criolla o española, sabe hacer dulces muy bien, siempre trabajo en casa particular. Informan calle Zapata esquina A. Teléfono F-3395. Pregunten por Rafael. 38153 12 agt.

SE desea colocar un cocinero vizcaíno. Sabe a la Francesa y a la Criolla; sale al campo; sabe repostería. Teléfono A-0879, preguntar por I. Moreno. 38070 10 Ag.

SE ofrece un chinito joven. buen cocinero Cocina a la Española y Criolla; sabe de repostería; muy limpio y buenas referencias de casa particular. Teléfono letra M-3229. 38065 10 Ag.

SE desea colocar un cocinero español repostero, él es solo, él ha trabajado en muy buenas casas del Vedado, última hora con los remeros de Havana Yacht Club. M-6204. 37970 9 ago

UN cocinero asiático desea colocarse en casa particular; cocina a la criolla, española, francesa; es repostero Sabe cumplir con sus deberes; es muy limpio y formal. Informan: Rafael Wong. Teléfono M-1731. 38023 10 Ag.

SE ofrece cocinero español para el comercio o para casa particular. Como para portero, encargado de una casa. Tiene quien responda por su conducta y es hombre de bien. Para informes: teléfono A-1555, Va a cualquier parte. 38054 13 Ag.

(32)—Crianderas

SE desea colocar una señora joven, para criandera, tiene certificado de Sanidad, y se puede ver la niña. Informan en 8 No. 199. Teléfono F-1526. 38369 12 agt.

SE desea colocar una joven española de criandera, tiene todos los certificados de sanidad y una de criada de mano o de cuartos, sabe coer, Carlos III número 267. Teléfono U-2094, bodega. 38243 14 ag.

(33)—Chauffeurs

DESEA colocarse un chauffeur español, en casa particular, tiene referencias y es práctico. Informan Tel. F-5944. 38394 12 agt.

SE desea colocar un buen chauffeur, en casa particular, para trabajar por las tardes o por salida, por un sueldo seco, con referencia, pregunte por Morejón, teléfono U-5207. 38402 12 agt.

CHAUFEFUR desea colocarse en casa particular, tiene bastante práctica y buenas recomendaciones. Llame F-2154. 38197 11 ag.

CHOFER joven, español, desea colocarse en casa particular o de comercio; maneja toda clases de máquinas y tine buenas referencias; informan: teléfono U1703. Preguntar por Pedro. 38311 11 ag.

CHOFER español, serio y cumplidor de su deber; tengo excelentes cartas de familias de esta ciudad. Manejo cualquier máquina; conozco mecánica; conozco el tránsito y la ciudad con diez años práctica y con pocas pretensiones. U 2376. 38314 11 ag.

CHAUFFEUR se desea colocar en casa particular o de comercio, tiene inmejorables recomendaciones, no tiene pretnsions. Informan M y 17 bodega, Vedado. Tel. F-3582. 38193 12 ag.

JOVEN español experto en el comercio, sabe manejar y conoce perfectamente el Ford, con toda clase de referencias, se desea colocar. Informan Teléfono A-3540. S-4884 11 ag.

CHOFER mecánico joven, español, desea colocarse en casa particular o de comercio; tiene referencias; informan en el teléfono U 4116. 38279 11 ag.

SE desea colocar un chofer español con nueve años de práctica en casa particular o en el comercio; tiene buenas referencias de las últimas casas que estuvo; teléfono M 4467. 38325 11 ag.

SE ofrece un joven para chauffeur de casa particular, es formal y trabajador, sin pretensiones de ninguna clase. Informan Tel. A-7073. 38189 11 ag.

DESEA colocarse chauffeur español, entiende toda clase de máquinas, 11 años de práctica y mecánico, Vedado, N número 4. Tel. F-3144. 38177 14 ag.

SE desea colocar un joven español en casa particular. Maneja cualquier máquina. Tiene cinco años de práctica y conoce las calles. Informe: teléfono letra F-4117. 38127 10 Ag.

CHAUFFEUR cubano, raza negra, desea colocarse particular. Tiene referencia de la última casa; no tiene pretensiones. Llame al teléfono F-1712, pregunte por José. 38027 10 Ag.

SE OFRECEN

CHAUFFEUR español desea colocarse en casa particular, entiende toda clase de máquinas, tiene quien lo garantice. Informan Teléfono F-5055. Pregunten por Manuel. 37467 10 ag.

CHOFER español, sin pretensiones, se ofrece para casa particular o de comercio; tiene buenas referencias de donde ha trabajado; mucha práctica en el manejo y en la mecánica de los mismos; para más informes: teléfono A 5386. 38258 11 ag.

CHOFER de mediana edad desea trabajar en casa seria; prefiere casa de comercio; sabe trabajar; no da más recomendación que su cumplimiento y si no es así, no se molesten. E. Pérez, teléfono F. O. 2414. 37276 11 ag.

SE desea colocar un joven español de chauffeur; tiene referencias, desea casa particular o comercio. Informan teléfono X-1709. Pregunten por López. 37271 18 ag.

(34)—Tenedores de libros y Oficinistas y Empleados de Oficinas

JOVEN, 17 años, mecanógrafo, rápido, al tacto, con ortografía y conocimientos de oficina, ofrecese. Inmejorables referencias. Pocas pretensiones. Digan calle y número al teléfono U-1743. 38392 12 agt.

SEÑORITA seria y educada, desea emplearse en oficina, o para atender teléfono, pizarra, taquilla, o dependienta, pocas pretensiones. Informan teléfono M-9652. 38396 12 agt.

CORRESPONSAL inglés y español con conocimientos contabilidad y 5 años experiencia trabajando en Bancos, ofrece sus servicios a oficinas formales Y. E. Galiano número 12, departamento 9.

TAQUIGRAFO español que sabe inglés, se ofrece para tomar dictado de cartas en horas desocupadas y hacer copias de escrituras. Buenas referencias. Pregunten por Garrido. Teléfono M-8088, de 9 a 12 y de 2 a 5 p. m. 38142 11 ag.

EXPERTO contable y corresponsal con referencias y habiendo desempeñado cargos de jefe oficina y cajero en firma muy importante de esta plaza, ofrece sus servicios. Llame teléfono I-2330. Antonio. 38235 11 ag.

TENEDOR de libros con mucha práctica solicito empleo fijo o por horas Buenas referencias. Cobián. A-4629. 38035 14 Ag.

TAQUIGRAFA-mecanógrafa, joven, de excelente recomendación y sin más pretensiones que las de encontrar una casa de absoluta seriedad, desea colocarse. Teléfono M-6265. 38040 13 Ag.

SE desea colocar una señ rita mecanógrafa, para trabajar durante la mañana, tiene buena letra, pocas pretensiones. Teléfono I-2906. 37662 11 agt.

(35)—Varios

SE ofrece una señora para limpiar una oficina o cosa análoga a cambio de que le den habitación, buenas referencias, Perseverancia 21, habitación 28, entre Animas y Lagunas. 38381 12 agt.

POR hora se desea colocar una muchacha de color, una hora por la mañana o dos por la tarde. Informan A-3090, digan dirección bien. 38347 12 agt.

SE ofrece un joven, operario barnizador, con experiencia. Informes teléfono A-2348. 38395 12 agt.

SE ofrece un joven español para casa particular para fregar máquinas o jardinero o criado, no sirv mesa, o portero o almacén, es joven y fuerte, o dependiente de lechería, tiene bunas rferncias, no prtende mucho sueldo, quiere trabajar. Informan teléfono U-5397, a todas horas. Pregunten por Juan. 38202 11 ag.

PINTOR, decorador, lechadas y de aceite a precios sumamente módicos. Garantía artística. Deje su aviso, Calle A número 15, altos, entre Desagüe y Peñalver por Infanta. 38201 12 agt.

DESEA colocarse un joven español de 20 años de edad para limpiar casa particular ayudante de chauffeur, de portero. Tel. M-3395. 38217 11 ag.

OFRECESE español muy formal para encargado de casa de inquilinato; promete hacer grandes reparaciones si quieren; llamen al teléfono X 1460. 38259 12 ag.

JOVEN español desea colocarse de ayudante camión, dependiente camarero o lo que salga; informes: Suárez 26 y 28. 38317 11 ag.

MODISTA cortadora del país, desea colocarse junto con una hija de trece años, la niña ayuda a los quehaceres. FO-7686 informan. 38183 11 ag.

SEÑORITA de buena presencia y con buenas recomendaciones desea encontrar trabajo en algún comercio como dependiente, caja o carpeta. Informan en Manrique 12, altos. Teléfono A-6729. En la misma una muchacha para habitaciones y coser, no duerme en la casa y tiene buenas referencias. 38145 11 ag.

DESEA colocarse un español de jardinero o de otro trabajo en la Habana o en el campo. Tiene referencias donde trabajó. Informan: bodega Infanta y Vapor. Teléfono U-2491. 38114 11 Ag.

SE ofrece señora de formalidad para ama de llaves o para señora de compañía. Tiene buenas referencias. Informan: U-6165. 38105 10 Ag.

SE ofrece un joven español para portero, camarero, sirviente clínica, elevador, segundo criado, ayudante cocina o cualquier otro trabajo. Tiene recomendación. Teléfono A-4792. 38043 10 Ag.

DESEA colocarse un joven español, de 19 años de edad, de dependiente de café o fonda. Es práctico y tiene referencias. Informan: teléfono F-4965. 38091 10 Ag.

ELECTRICISTA. Activo y competente se ofrece para toda clase de trabajos del ramo. Teléfonos X-1377 y A-1365. 37373 18 ago.

REPOSTERO español desea encontrar trabajo en dulcería o confitería; sabe trabajar; tiene referencias. Escriba a V. Clivillé. Apartado 146. Palma Soriano, Oriente. 35325 27 ag

EXTRANJEROS

Rápidamente le gestiono cartas de ciudadanías, Títulos de chauffeurs, inscripciones de nacimientos, tramitamos matrimonios, actas notoriales, contratos, legalizaciones, cobros de cuentas. Lealtad núm. 242 entre Belascoaín y Carmen. 37964 5 sept

COSTURERA, hace de toda clase de costura, especialidad en uniforme para todos los colegios, a precios muy barato. Informan teléfono I-4449. 37734 20 agt.

UN hombre trabajador con referencias, se ofrece para cualquier trabajo. Teléfono A-1365. 37580 12 Ag.

DESEA colocarse un español de mediana edad, de sereno o de portero, tiene buenas referncias. Tléfono I-1373. 37501 10 ag.

SE OFRECEN

SE desea colocar un joven español en casa particular o en cualquier clase de comercio Conoce el giro; tiene cartas de varios comerciantes; honrado y cumplidor de sus deberes. Informan: teléfono letra U-2376. 38124 10 Ag.

(H) COMPRA Y VENTA DE FINCAS

(36)—Urbanas

COMPRA Y VENTA DE CASAS TERRENOS Y FINCAS RUSTICAS

DINERO EN HIPOTECA
MENDOZA Y CA.
Corredores
Obispo 63. Habana.

Dirigirse al Sr. Cruz Muñoz
Teléfono M-6921.
Horas, de 10 a 12 a. m.

E 52 Ind 1 en

TENGA casa propia. Vendo una opción para fabricar en breve tiempo de una buena compañía de amortizaciones; me voy para España y deseo traspasarla. Informes: Antonio Ruiz, Escobar 113, altos. 38292 12 agt.

POR lo que tengo entregado, traspaso el mejor solar de esquina del Reparto La Lira, frente a dos calzadas; informa: I 3744. 38339 11 ag.

JOSE CAMPANERIA: NEGOCIO en general. Oficina: Habana 51. M 7785. Compra y venta de chalets, casas y solares, facilito dinero en primera, segunda y tercera hipoteca. Administración de bienes en general, arrendamientos de fincas urbanas. Anticipo dinero sobre declaratorias de herederos, expedientes de dominios y sobre cualquier otro asunto judicial, corriendo la tramitación de los mismos. De 9 a 12. De 2 a 5. 38322 11 ag.

GABRIEL PRATS y Compañía
Arquitectos Constructores

por 1,500 pesos le fabricamos su casa de mampostería y cielo raso, con portal, sala, comedor, cuarto cocina y servicios, también reedificamos a precios mínimos, de situación. Llamenos y se convencerá. Teléfono I-4493. 38364 8 Sept.

SE vende el ventilado y elegante chalet de construcción moderna, Cerro 601, esquina a Patria. Dos alas de cuartos, seis dormitorios a la brisa; dos baños; ancha galería; comedor al fondo; cuartos y servicios servidumbre; garage; gran patio y muchas comodidades para numerosa familia, sociedad, etc. Mide 441 metros. También se permuta por propiedad más pequeña, resto en efectivo. Informan en el mismo, de 4 a 7. 38278 16 ag.

A LOS SRES. CORREDORES

Tengo una casa en el Reparto Almendares que vale alrededor de $20.000, se vende en $13.500. Buen corretaje. Para informes, llame al teléfono I 6490. De 1 a 3 o de 8 a 10 p. m. 38260 14 ag.

3 GANGAS. 3 GANGAS, 3 GANGAS

Por enfermedad y embarque, liquido tres casitas que tengo fabricadas por mí (bien hechas). Una Cerro, con $750 contado; otra esquina (lo mejor) con $1,300 y otra Víbora (aún sin estrenar) $2,500. Deseo dejar $1,000 en c|u (las tres en $7,000). Dueño al M-4837 (de 10 a 12 y de 2 a 4, fijo). S-4899 13 ag.

VENDO una casita en la Habana en $3,500 y otra moderna, admite altos, calle Escobar, $5,300, ambas a plazos. Teléfono M-4837, de 10 a [illegible] y de 2 a 4. S-4901 11 ag.

VENDO magnífica propiedad en la Habana, rentando más de diez mil pesos anuales; solamente once mil contado, resto hipoteca por tiempo que quiera e interés bajo, pudiendo cancelar en partidas de mil pesos en adelante a voluntad. Para más informes su dueño, M-4292, Banco Nova Scotia 308. 38056 10 Ag.

SE vende en $1,000 una casa y 600 a plazos cómodos. Ganga. M-5367, informarán. 30084 22 Ag.

EN calle comercial vendo una casa; construcción moderna, renta un solo recibo 180 pesos, como ganga 22,000 pesos. Informan en Monte 2, F. Francisco Fernández. 37961 10 ago

CHALET EN GANGA, CERCA UNIVERSIDAD

Moderno mide el solar 13 x 41, tiene 600 metros fabricados; sala, saleta, comedor, biblioteca, toilete; altos, 4 cuartos, dos magníficos baños, dos cuartos de criados y garage dos máquinas; tasación por distintos arquitectos, $51.500.

URGE VENDER EN $37.000
JORGE GOVANTES
San Juan de Dios núm. 3. Teléfonos: M-9595 y A-5181. S 4852 16 ag

SE CAMBIA

casa moderna, en la Víbora, dos cuadras Calzada, punto ideal, inmejorable vecindario, con todas las comodidades, por otra en la Habana, una sola planta, se devuelve diferencia en efectivo. Informa G. Rodríguez, teléfono I-6459. 37895 10 ag.

VEDADO, URGE VENTA DE UN REGIO PALACETE

facilidades de pago, casa próxima a 23, brisa, un solar completo, cielos rasos, $25.000. Almendares, casa moderna esquina, sin estrenar, con garage. $10.500. Llame al F. O. 7698 Gerardo Mauriz. 37856 11 ag

EN la Víbora, cerca del tranvía, se vende de una casa en módico precio. Informes por el teléfono I-1647, no se admiten corredores y se pueden dejar $2.500 en hipoteca. 37711 10 agt.

FINCAS URBANAS

SE vende en $2.700, chalet de madera sin estrenar frente a la Quinta Canaria o se alquila en $25.00. Informes y llaves el teléfono I-1524. S-4851 5 sept

EN Guanabacoa. Se vende casa moderna en Corralfalso, próximo a la línea del ferrocarril, en $2.500. Sin intervención de corredores. Renta $30. Informes Santa Ana número 24. Guanabacoa. 37675 10 agt.

REPARTO Porvenir. Se vende o se alquila una buena esquina para tienda mixta, a donde no hay ninguna y hace falta. Preguntar por José Carbonell, calle Avenida de Porvenir esquina a Matanzas, frente a la Quinta Canaria. 36773 16 Ag.

VENDO CASA

VENDO casa en la Víbora, a tres cuadras de la Calzada, casa con portal, zaguán, recibidor, sala, cinco cuartos, dos cuartos de criados, patio y traspatio; precio: $12.500; teléfono X 1264. S 4228 11 ag.

EN SANTO SUAREZ

En la calle Sola, una casa con jardín, sala, dos cuartos, servicios sanitarios con sus pasillos a los lados; toda fabricación moderna, con seis de frente por 17 de fondo, en 3,800 pesos. Informan: Santa Teresa 23, teléfono I-4370. 37387 11 ago.

VENDO chalet madera, Luisa Quijano 54, Marianao, tranvía por el frente, bajos, portal; sala; comedor; tres habitaciones; cocina; baño; altos; recibidor; dos habitaciones; baño completo; terraza; pisos mosaicos; acabado de pintar; garage; agua abundante; con 2.260 metros; hace esquina a dos calles; puede rentar 75 pesos; en 9.000 pesos; puede dejarse algo en hipoteca al 7 por ciento. Leopoldo Fuerte. 37153 12 ag.

EN EL CERRO

en la calle de Esperanza una casa fabricación moderna, con sala, saleta, dos cuartos, servicio sanitario, 7.50 de frente por 18 de fondo en 4,300, pudiendo dejar 3,000 en hipoteca, es una ganga, a una cuadra de la calle Salvador, informan Santa Teresa 23, teléfono I-4370. 37389 11 ago.

VENTAS DE CASAS

Tenemos la casa que usted necesite desde 2,000 hasta 100,000 pesos. Lujosas residencias en el Vedado más de quince esquinas en la Habana, no compre su casa sin antes vernos, no se deje engañar que esta es la hora de comprar barato. Arrondo y Nicolás. San Miguel 75. Tel. M-4365. 33906 15 ag.

VENDO UNA ESQUINA

con 1.500 varas, toda fabricada con 6 comercios, en $35.000. Renta 300 pesos. También tomo hipoteca de 20.000 pesos. al 8 por 100. Informes: su dueño, Amistad 136, García. 36892 11 Ag.

EN EL CERRO

Se vende una esquina con seis casas de maderas y tejas francesas a dos cuadras de la Calzada, renta $120, superficie 400 metros en $8,200, pudiendo dejar $3,500 en hipoteca. Informan Santa Teresa 23, Tel. I-4370. 37390 12 agt.

(37)—Rústicas.

SE arrienda una finca de 24 caballerías, propia para caña o vaquería. A 10 minutos de la Estación y con frente a la carretera. Informan Hilda Botauro, Villa Estrella. Empalme. 37886 18 ag

EN San Antonio de los Baños, Seboucal, se arrienda la finca San Isidro, con muy buena tierra de tabaco; linda con el fondo de la finca La Pequeña, por la carretera de Vereda Nueva. Su dueño informa en la Calzada de 10 de Octubre 354, esquina a Santa Irene. 37752 16 ag.

FINCA RUSTICA

Deseo arrendar de 8 a 15 caballerías con regadío (cañada o río) por 6 años, con opción a comprarla, sea tierra buena frutos menores y yerbas. Cerca del tranvía eléctrico y tenga casa de vivienda. También compro una o dos docenas de vacas. No acepto intermediarios. Trato directo con el dueño. No pago comisiones ni diferencias de precios. Informes por escrito debe dirigirse al señor Palacios, Hotel "Majestic", apartamento 331, Belascoaín número 5. Habana. 36778 21 ag.

(I) COMPRA Y VENTA DE SOLARES YERMOS

UNA JOYITA

Bonita parcelita frente al parque Mendoza, Víbora, mide 9 x 23, con tan solo 280 pesos al contado, resto por mensualidades a razón de 8 pesos mensuales. Su dueño M-4837. De 10 a 12 y de 2 a 4.

GANGA. En el Reparto Buenavista se venden en $1,100 dos solares con tres habitaciones de nueva construcción, con cocina y servicios sanitarios. Rentan 21 pesos. Informa Govín, Blanco 8 y 10. 38148 11 ag.

VEDADO PARCELA 16x22.66

Vendo esta magnífica parcela a $20 metro. Otra en la calle 17, 14 por 35 a $34 metro.

JORGE GOVANTES
San Juan de Dios 3, Tels. M-9595; A-5181. S-4868 16 ago.

AMPLIACION ALMENDARES

En lo mejor del Reparto se venden al contado dos solares 1738 varas calle Nueve entre 6a. y 7a. Avenida frente al tranvía de la Playa. También dos solares 1738 varas esquina Nueve y Novena Avenida, frente al tranvía de la Playa. Informan Oficios No. 12. Oficina de vapores teléfono A-7322. E-1826 10 agt.

SOLARES YERMOS

DAMAS Y MERCED

Se vende diez métros frente. Total 124. Salen cuatro o seis casitas con una escalera al centro. Informan Serrano 6. Teléfono I-3121. 37419 11 ago.

VENDO un solar en el Ensanche Habana, próximo a Carlos III, es muy barato. Informan en el teléfono F-5581. 38216 13 ag.

VENDO Vedado solar calle 27 casi esquina a 8. 15x40 metros, a 8 pesos vara. Puede dejar mitad hipoteca. También vendo la mitad al mismo precio. Aproveche ganga. M-3588, M-588, M-4292, M-29 Banco Nova Escocia 308.

REPARTO NICANOR DEL CAMPO
PARCELAS A PLAZOS

En lo mejor del Reparto Almendares, a una cuadra de la Calzada de Columbia y próximo a la fábrica "La Tropical", vendemos parcelas de 8 por 30 y 7 por 30. Grandes facilidades para su compra y el resto por un número de años a pagar a plazos cómodos Para verlas, informes calle 9 esquina a 12, Reparto Almendares, Marianao. Oficinas: Dumas y Alpendre. 37625 9 Ag.

EN EL CERRO

Vendo un solar de 13 de frente por 42 de fondo a $5.00 el metro, relleno y cercado propio para una industria; da al fondo a la línea. Es una verdadera ganga. Informan: Santa Teresa 23, Teléfono I-4370. 37388 11 ago.

GANGA. Por tener que ausentarme del país, vendo a seis pesos la vara, un magnífico solar de esquina, cuyo mide veintidós varas de frente por cuarenta y seis de fondo, en la segunda ampliación del Reparto Almendares, calle Doce y Octava Avenida, frente al Parque, para más informes Bernaza núm. 6. 37949 10 ago.

VENDO 2.285 metros terreno, con nave en esquina, San Martín, 5, a una cuadra de Infanta: $35.00 metro. Dol facilidades de pago. Restoy U-4284. S-4295 14 agto.

REPARTO LA ASUNCION
CONCHA Y LUYANO

Solares desde $25.00 al mes. Informes en el Castillo de la entrada del Reparto. Vea allí a nuestro empleado Gonzalo Forcade.

MENDOZA Y CIA.

E 1606 60 d 10 31

VEDADO. 21 ENTRE C y D

se vende solar sombra y llano 22.60 x 50. Pedroso, cerca Infanta, solares 10 x 30 varas. Facilidades pago. Tavel, F-4252. 32045 21 agt.

SOLARES

Vendemos a plazos solares bien situados. Grandes facilidades de pago.
MENDOZA Y CA.
Obispo 63. Telf. M-6921
E-36 Ind. 1 En.

EN MAZON ESQUINA 9-35 x 12-45

Magnífica esquina, con solamente $1.000 al contado, a $68.00 el metro.

JORGE GOVANTES
San Juan de Dios 3. Teléfonos M-9595, A-5181. S 4720 13 ag

TERRENOS en la Calzada de Ayesterán; vendo lotes de centro, hay esquina con el 10 por ciento contado y el resto en 10 años, con el 6 por ciento de interés. Julio Gil. Tel. FO-7789. S-4740 1 Sep.

VEDADO PARCELA 12x22-66

Verdadera ganga a $22.00 el metro; también puedo vender hasta 18 metros de frente por 22-66.

JORGE GOVANTES
San Juan de Dios 3. Teléfonos M-9595, A-5181. S-4719 12 ag.

(J) COMPRA Y VENTA DE ESTABLECIMIENTOS

GARAGE COLLAZO

Se vende por querer ausentarse su dueño. Edificio 40 x 30 varas, casa de familia, resto garage con dos naves. Enseres pertenecientes al negocio. Precio de situación. Informes J. Collazo, 13 y 2a. Aevnida, Cárdenas. 38186 6 Sp.

AL comercio. Se vende una tintorería o se cede el local en la Calzada del Monte. Informan: Monte 183. Telf. A 5036. 30298 16 ag.

SE vende el café y fonda de más porvenir en la Habana. Vista hace fe. Informan en Galiano 123. Antonio Díaz. (El Cedro). 38219 15 ag.

BODEGUEROS se vende una bodega muy acreditada, tiene mucha mercancía, tiene muy buen contrato, sevende por su dueño embarca, el que la conozca la compra, no trato con corredores. Para informes dirigirse al paradero del Cerro, café Cerro Moderno, de 7 a 8 de la noche. Preguntar por Robustiano Menéndez. 38209 11 ag.

CAFE y Vidriera, vendo café moderno en lo mejor de la Habana en $2.000 y una vidriera de tabacos, quincalla y billetes barata por embarcarse. Razón Muralla 103 Almacén, en el segundo piso, de 7 a 8 y 12 a 2 F. Lizondo. S-4870 14 ago

NEGOCIO OPORTUNO

Bodega cantinera con mucha barriada, propia para vender 50 pesos sin atropello, en la Calzada de San Lázaro, frente a Zona Urbanizada Falla Gutiérrez. Con poco dinero se adquiere. Informes: Enrique, Vidriera Café San Lázaro y Oquendo. 38121 10 Ag.

OJO. Por no poderlo atender se vende un kiosco en un paradero de los tranvías, en muy buenas condiciones, vista hace fé. Informa Eusebio Arana, Paradero de los Quemados de Marianao, aprovechen ganga. 37658 13 agt.

10 CENTAVOS
DE 7 A. M. A 4 P. M.; Y DE 4 A 10 P. M.
15 CENTAVOS

SOLICITUDES DE TRABAJO: DIEZ CENTAVOS
DEPARTAMENTO DE ANUNCIOS CLASIFICADOS

10 CENTAVOS
DE 7 A. M. A 4 P. M.; Y DE 4 A 10 P. M.
15 CENTAVOS

FOLLETIN 12

La Flor Maravillosa de Woxindon

NOVELA HISTORICA DE LA EPOCA DE ISABEL DE INGLATERRA

Por el Padre

JOSE SPILLMANN

DE LA COMPAÑIA DE JESUS

De venta en la librería "Académica", Prado 93, bajos de Payret. Teléfono A-9421.

(Continúa)

tan loco intento, que sólo podía dar por resultado llevarlos a todos a la horca, sin ningún provecho. Limitáronse, pues, a recomendar a Ana y Frith que tuviesen ánimo, pues al día siguiente estarían en libertad.

Los jinetes se encaminaron hacia San Gil del Campo, donde en tiempos anteriores había existido una pequeña capilla, que era uno de los principales puntos de romería de Londres. Ahora todo había cambiado; nadie visitaba el santuario; pero todavía acudían muchos al **Verraco Azul**, importante hostería situada en medio de verdes prados y a la sombra de robles añosos. Esta posada era célebre, no sólo por su excelente cerveza y sus vinos exquisitos, sino también como centro de juegos nacionales, raqueta, pelota, corridas, tiro con arco, ballesta y arcabuz, y sobre todo riñas de gallos, en las cuales se perdían y ganaban centenares de libras cada año. El dueño poseía una docena de gallos de casta especial, que estaba dispuesto siempre a hacer reñir con cualquier otro animal que le presentasen. Los seis jóvenes caballeros eran asiduos clientes de aquella hostería; todos ellos eran ricos y no reparaban en una corona o en una **rosa noble** (1). Desde el otoño anterior tenían la costumbre de juntarse una vez por semana en el **Verraco Azul**, donde se les reservaba una sala del piso superior en la cual nadie más que ellos podían entrar. Allí se discutieron gravísimos asuntos.

Cuando la banda pasaba por San Gil en dirección a Londres, Bábington que contra su costumbre era aquel día el más silencioso de todos, dijo de repente:

Sus amigos aceptaron, no tardando en echar todos pie a tierra debajo de los frondosos robles. ¡Cuán poco sospechaban entonces las escenas de que aquellos árboles, a la sazón vestidos apenas con su ropaje primaveral, serían testigos, antes de que amarillearan sus verdes hojas!

(1) Moneda de 16 chelines.

"Vamos al **Verraco Azul**; tengo que proponer a Vds. una cosa después de comer."

En este momento conviene decir algo de las conversaciones que allí habían tenido y de las resoluciones que habían tomado nuestros jóvenes en el invierno anterior. Estos se conocían desde que estudiaron juntos en Oxford. Durante la época que Windsor pasó en Italia para completar sus estudios de medicina, los demás formaron una asociación, en la cual fué aquél admitido desde su regreso a Londres el año precedente El fin principal de sus reuniones, a más de los servicios que como buenos católicos podían prestar a su clero, era el placer de conversar con amigos del mismo carácter, y las diversiones propias de su edad y posición, tales como los paseos en bote de remos, montar a caballo la caza, el tennis y el tiro con arco. Sin embargo, habrían sido muy superficiales sus sentimientos religiosos si no hubiesen tratado a menudo del lamentable estado de la Iglesia en Inglaterra, y de la terrible persecución que llevaba a los eclesiásticos al cadalso y a los seglares a la ruina. Solían discutir sobre los medios de aliviar por lo menos tan deplorable miseria, pareciéndoles siempre que la sola esperanza de mejoría, la única estrella en tan infernal lobreguez, era la prisionera reina María Estuardo, legítima heredera del trono inglés. Ni sus desgracias y padecimientos en Escocia, ni su cautiverio de dieciocho años en Inglaterra, la habían hecho desviarse un ápice de su fidelidad a la Iglesia católica. ¡Si ella hubiera estado en el trono ocupado ahora sin derecho por la hija de Enrique VIII y de Ana Bolena! Estos pensamientos ocupaban sus inteligencias y gradualmente fueron tomando la forma de un meditado plan.

En la tarde de la Epifanía de 1586, estaban reunidos en una de sus agradables conferencias del **Verraco Azul** los seis amigos, cuando al repartirse una torta que habían encargado, con una haba dentro, según la costumbre francesa, le tocó a Bábington la parte en que ésta se hallaba, y sus amigos le proclamaron rey, con el alborozo que, a más de ser propio de la edad, provocaban algunas botellas de los soleados viñedos de España.

"Tenemos nuevo rey", exclamó Windsor; "¡ojalá tuviéramos nueva reina también!"

"Se me ha anticipado Vd. en lo que iba a decir", contestó Bábington. "Dios sabe que Isabel es tan reina como rey yo."

Todos se pusieron serios.

"¡Mucho cuidado con lo que se habla!" dijo Titchbourne; "el hostelero podría oírle a Vd. y una expresión semejante basta para ser declarado reo de alta traición. En cuanto a mí no deseo de manera alguna sentir en torno de mi cuello la soga del verdugo, sólo por no haber denunciado la frase de uno de mis amigos."

"Lo que he dicho es la verdad", replicó Bábington. "La cuna de Isabel no le da derecho a la corona, y además de esto ha sido depuesta por el papa, de tal modo que no le debemos fidelidad. La bula de Pío V declaró excomulgadas a las personas que la reconocieran como legítima soberana y la obedecieran como a tal. Ya sé que, a consecuencia de las observaciones presentadas por los jesuítas, el pontífice actual ha modificado su manera de ver; pero la bula de deposición no ha sido revocada y, si lo permiten las circunstancias, todavía tenemos el deber de cumplir los mandatos del Padre Santo."

"Sí, en el caso de que lo permitan las circunstancias", exclamó Barnewell; "pero como sabemos muy bien que no lo permitirán, dejémonos de conversaciones políticas que echan a perder nuestras agradables reuniones. Páseme Vd. la botella, Bábington."

"Estas conversaciones podrían conducirnos, sin embargo, a algo práctico, si hubiera una docena de jóvenes de nuestro mismo parecer", observó Salisbury.

"Con que nosotros seis tuviéramos arranque suficiente, bastaría", replicó Bábington. "Con un golpe audaz salvaríamos a Inglaterra para la fe y alcanzaríamos fama eterna."

"Supongo que no se trata de nada de este género contra Isabel", dijo Titchbourne, haciendo el gesto de apuntar, "pues en tal caso me iré inmediatamente. No sería yo cómplice de semejante crimen y ni siquiera consiento en que se hable de él".

"Oígame Vd., antes de alborotarse de ese modo", contestó Bábington. "Como sabéis, el invierno pasado estuve en mi casa, en el condado de Derby. El día de Navidad llegó jadeante mi mayordomo a decirme que María Estuardo iba a ser trasladada de Tutbury, donde había sido algo mejor tratada, bajo la custodia de Sir Ralph Sadler, a Chartley, cerca de Burton. El Consejo Privado había escojido como su carcelero a Sir Amias Paulet, un rabioso puritano; y se murmuraba que allí le iría mal a la reina, pues no tardarían en poner fin a su vida. Me añadió que, si quería verla, tenía que darme prisa, pues a las doce iba a pasar por Staleycross. Monté en seguida a caballo y me puse en camino. Toda la vecindad estaba en pie; centenares de personas permanecían en grupos en el camino real con los pies en la nieve, para ver pasar a la cautiva reina, tanto se la quiere allí por su bondad para con los pobres, y tanto se la venera por su paciencia angélica. Al fin apareció la triste procesión. Consistía en cincuenta hombres de tropa, en cuyo centro cabalgaba María Estuardo con Sir Ralph a su lado y detrás sus servidores y doncellas. En el momento preciso de llegar a la encrucijada, un rayo de sol iluminó el grupo de jinetes. La reina iba vestida de negro y parecía no poder tenerse en la silla; sin embargo, se echó atrás su largo velo y saludó sonriendo a los campesinos, muchos de los cuales lloraban. ¡Cuánto ha cambiado desde la época en que fuí su paje en el castillo de Sheffield! Entonces era una pintura, la mujer más hermosa que he visto jamás; su largo cautiverio la ha envejecido mucho; parece una flor ajada y marchita. Un tosco campesino dijo a mi lado: "Pobre señora, no durará mucho". Otro contestó: "¿Qué quieres, enterrada viva como ha estado tantos años? Y ahora le irá mucho peor en ese Chartley, tan húmedo. Sir Amias Paulet no es persona que suavice la suerte de nadie. Si yo tuviera un perro que cuidar, no se lo confiaría. Pero el domingo último oí a un nuevo predicador que decía en la **Flor de Mayo** que precisamente lo que el Consejo Privado quiere es que esta Moabita—así la llamó—perezca, pues mientras ella viva, los papistas tendrán esperanzas, y tanto la nueva religión como la reina estarán en peligro."

"Tales eran las opiniones que expresaban los campesinos", siguió diciendo Bábington, "mientras pasaba María Estuardo saludando afablemente con la cabeza, en agradecimiento a las manifestaciones de que era objeto. Y yo me decía: esta gente tiene razón. ¡Ese es el intento de Burleigh y de Wálsingham, la muerte de nuestra legítima soberana! ¡Cierto es que mientras ella viva, todavía hay esperanza para nosotros! Y entonces pensaba yo cuán cobardes somos los católicos. ¿No hay entre nosotros media docena de hombres bastante valerosos para arriesgar su vida por la de esta real princesa, en la cual se cifra nuestra última esperanza? Por lo cual me acordé de vosotros, mis hermanos, y resolví proponeros que juntos emprendiésemos y llevásemos a cabo esta noble, fiel y caballeresca empresa. ¿Qué contestáis? ¿Queréis o no? Y a fe mía que, si no queréis ayudarme, la emprenderé solo y arrancaré a María Estuardo de las manos que la asesinan lentamente."

Bábington habló con tal fuego y ardor, que despertó en sus amigos idéntico entusiasmo. Pusiéronse todos en pie y estrechándole la mano gritaron:

"También acometeremos esa empresa nosotros. ¡Viva María Estuardo! Arriesgaremos por ponerla en libertad nuestras vidas y nuestras haciendas!"

Y así ocurrió que en aquel día tomaron los jóvenes caballeros unánimes la resolución de emprender, a las órdenes de Bábington, la ardua empresa de arrancar a María Estuardo de manos de sus enemigos. A esto los estimuló mucho la liga formada hacía poco por Leicester para defensa de Isabel, que seguramente necesitaba de muchísima menos protección que su infeliz rival.

Desde ese día las reuniones de los jóvenes, cuando se juntaban en el **Verraco Azul**, se consagraron principalmente a estudiar los medios de realizar aquel proyecto. La principal dificultad era, suponiendo que la princesa quedase en libertad, hallar un sitio donde esconderla. En todo caso, debía ser fuera del reino; y por

M.E.C.D. 2016

ESTABLECIMIENTOS

VENDO una panadería en calzada que tiene mucho porvenir. Está haciendo cuatro sacos de pan diarios. Tiene una Revolvedora, una Galletera y dos Sobadoras. Nuevas, y tiene dos camiones para el reparto, uno Buick y el otro Ford; dos carros con tres caballos. Tiene seis años de contrato y paga 45 pesos mensuales de alquiler y tiene el local de la panadería el garage y una casa al lado para vivir. Precio: $6.000 con 3.500 pesos de contado y el resto en pagarés de 250 pesos cada cinco meses con el 5 por 100 de interés anual. Para más detalles si a usted le interesa sin que usted sea un paluchero, y venga a hacer perder el tiempo, informes en la calle de Amistad número 136. Benjamín García.
50-36892 11 Ag.

VENDO en mil pesos una vidriera de tabacos y cigarros, su dueño no puede atenderla, tiene contrato, está en Egido y se da facilidades de pago en Monte 2 F, informan. 37962 10 ago

BODEGA sola en esquina por tener dos y no poder atenderlos, vendo una muy barata, trato directo. Teléfono U-1227. 38222 15 ag.

POR no poder atenderlo su dueño, se vende la fábrica de helados nacionales en Neptuno 229; se aceptan proposiciones y se dan facilidades para el pago. 37081 17 ag.

FEDERICO PERAZA

Café Los Alpes, Reina y Rayo. Teléfono A-9374. Vendo y compro toda clase de negocios y doy dinero en hipoteca. Un hotel en $2.000; una carnicería en $2.000. Vende media res.

BODEGA EN CALZADA

Vende garantizados 80 pesos diarios, paga de alquiler $40; es un buen negocio para el que quiera establecerse. Para informes: Peraza, Reina y Rayo. Café. A-9374, Los Alpes.

OTRA EN MARIANAO

Deja $250 mensuales; precio $6.500; no paga alquiler; tiene comodidades para familia. Se dan facilidades de pago. Informan: Teléfono A-9374.

VENDO BODEGAS

desde $1.000 hasta $25.000 en la Habana y sus barrios. Se dan facilidades de pago. Informa: F. Peraza, Reina y Rayo, Teléfono A-9374.

VENDO CAFES, FONDAS, CASAS

de huéspedes, de todos precios. Informa Peraza, Teléfono A-9374. Vendo dos carnicerías muy baratas en el centro de la Habana. Informa: Peraza. Tel. A-9374.

VENDO CAFES

tengo en los muelles, en Galiano, en Reina, en Monte y en todos los barrios con facilidades de pago. Teléfono A-9374. Café Los Alpes, Peraza.

VENDO LECHERIAS

dentro y fuera de la Habana, baratas y con facilidades de pago. Teléfono A-9374 Café Los Alpes, Peraza.

VENDO VIDRIERAS

de tabacos en todos los lugares de la Habana y de todos precios. Teléfono: A-9374. Café Los Alpes, Peraza. 37270 18 ag.

VENDO UNA LECHERIA

en el centro de la Habana, con contrato de 5 años, alquiler 15 pesos y se vende en 2,500 pesos, con $1,000 de contado. Amistad número 136 B. García.

VENDO UNA CANTINA

de refrescos y helados en la calle de Neptuno próximo a Prado, con 4 años de contrato y poco alquiler. Venta diaria 40 pesos. Precio $1,800; lo tiene en enseres y mercancías. Informes en Amistad número 136, Benjamín García. Teléfono A-0379.

VENDO UNA BODEGA

sola en esquina, con contrato de 4 años, alquiler 30 pesos con 500 pesos de contado y el resto hasta 1,750 pesos, 200 pesos cada 5 meses, sin interés. Amistad 136, Benjamín García, Tel. A-0379.

VENDO TRES VIDRIERAS

de tabacos y cigarros en el centro de la Habana, con contrato, una vale 800 pesos, vende 15 pesos diarios; otra 1,500 pesos, vende 20 pesos diarios; y la otra Vende 25 pesos y vale 2,500. Informes en Amistad 136, Benjamín García.

BODEGUEROS Y CAFETEROS

Aprovechen esta oportunidad. Compro un café o bodega de 8 a 12 mil pesos. doy una propiedad de esquina y si hay que devolver dinero se devuelve. Amistad número 136, Benjamín García. Tel. A-0379.

VENDO UNA BODEGA

sola en esquina con mucha barriada en Calzada, con 5 años de contrato y 40 pesos de alquiler. Vende de 50 a 60 pesos diarios. Precio 3,750 pesos con 1,700 pesos de contado. Informes en Amistad 136, Benjamín García. Tel. A-0379. 36892 11 Ag.

BUENA oportunidad. Por no poderlo atender se vende un hotel, situación en punto céntrico de la Habana con 32 habitaciones amuebladas modernas. Dirigirse a D. García. Tel. U-2049, de 8 a 10 p. m. 37957 16 ago.

BODEGA EN $3,750

Vendo una pegada a Monte, con 1.500 pesos de contado. Se garantiza una venta de 50 a 60 pesos diarios, contrato seis años. Alquiler 20 pesos mensuales. Se garantiza de existencia de 1.600 a 1.800 pesos| Informes: Amistad 136. B. García. 36892 11 Ag.

SE vende una hermosa casa de comidas y hospedaje, se da por menos de la mitad de su valor por tener que embarcarse el dueño. Aguiar núm. 122. Teléfono A-8863. 36914 11 ago.

VAQUERIA. Se vende baratísima por no poder atenderla 16 vacas y novillas americanas aclimatadas, bueyes, toros, gallinas y puercos. Mucha siembra de millo, maloja y hierba del Paral, cerquita de la Habana con inmejorable carretera. A la entrada de Guanabacoa, por la carretera del Luyanó, a dos cuadras del Hospital por el callejón que va a San Miguel del Padrón. Finca "La Cuca". 36797 11 Ag.

ALQUILO UNA PANADERIA

que tiene dos hornos modernos, uno para panadería y el otro para una dulcería con una planta alta para familia, con tres habitaciones, comedor y cocina y servicios todo nuevo. La dulcería tiene la maquinaria instalada. Precio de alquiler: 140 pesos todo. Contrato 6 u 0 años. Informes, Amistad 136, B. García. 36892 11 Ag.

POR tener que ausentarse su dueño, se vende la Tintorería La Estrella Americana Luz 41. 37064 12 agt.

VENDO UN CAFE CANTINA

y restaurant en el centro de la Habana, calle Neptuno, cerca del Prado, contrato 6 años. Alquiler: 300 pesos y alquila 500 pesos y queda el local de la cantina sin pagar alquiler. Precio: $9.000 con 4.500 pesos de contado o admito finca por el café y doy vuelto si lo vale la propiedad. Informes: Amistad 136, B. García. 36892 11 Ag.

LECHERIA se vende una en uno de los mejores puntos de la Habana, en Cuba y Luz, pegado a Obras Públicas, es negocio colosal para dos socios que tengan gana de trabajar. El local se presta para cualquier negocio, lo mismo lechería que barra, que parados. Informan en la misma a todas horas. 37466 14 ag.

SE vende la bonita sastrería de Reina 69 buenas enseres y contrato; poco alquiler. Informes en la misma. 33455 20 ag.

ESTABLECIMIENTOS

BODEGA EN LAWTON

En 5,200 pesos sola en esquina, tiene muchísimo barrio, hay comodidades para familia, se dan facilidades de pago. Informes San Miguel 125. U-1802. Manuel Lienin. 36746 11 ag.

CAFE, FONDA Y VIDRIERA

En 2.800 pesos, café, fonda y Vidriera de tabacos, punto inmejorable, cerca los muelles, es una verdadera ganga. Informes San Miguel 125, U-1802. Manuel Llinin. 37664 15 agt.

HUESPEDES, VENDO

una casa en Galiano, con 18 habitaciones amuebladas, contrato 4 o 5 años. Alquiler 200 pesos mensuales. Precio: $2.250 con 1.500 pesos de contado y el resto en pagarés convencionales. Informes en Amistad número 136, B. García. 36892 11 Ag.

(K) COMPRA-VENTA DE ANIMALES

VENDEMOS 60 mulos nuevos, 40 mulos de trabajo, 50 carros bicicleta, troy araña, faetones, arreos de toda clase, Marina 3, esquina a Atarés, Jesús del Monte. Teléfono I-1376, Jarro y Cuervo. S-4887 7 Sp.

SE vende barato un cachorro de perro Policía legítimo. Informes San Lázaro número 358 bajos. U-5417. S-4904 13 ag.

LIQUIDAMOS un lote gallinas catalanas. Pollones catalanes de primera a 3 pesos. Conejos gigantes "Industrial Avícola" Carretera Arroyo Arenas. Km. 16 y 17. 36803 18 ago

(L) AUTOMOVILES

(39)—Venta

SE vende un Ford Sedan del último modelo, casi nuevo o se cambia por un solar. Informan doctor Argote. M-1694 o F-1436. De 10 a 12 o de 3 a 5. 38406 12 agt.

SE vende un camión de reparto marca Ford, propio para tintorería o panadería o fábrica de cigarros, carrocería sin estrenar, motor a toda prueba, puede verse en Aguacate número 57. S-4891 11 ag.

BUICK, seis cilindros, cinco pasajeros, con cinco ruedas de alambre, buen motor, buena pintura y gomas nuevas, se vende en Consulado entre San Rafael y San José, chapa particular 3745. Informan Casa de Pianos. 38179 10 ag.

SE vende un camión cerrado de reparto, marca Dodge Brother, en perfectas condiciones para trabajar sin hacerle ningún arreglo. Informan: Sardiña y Hermano, S. en C., Máximo Gómez (Monte) número 459 y 461; teléfono M 9009. 38318 18 ag.

CUÑA Buick, último modelo, completamente nuevo. Informan de su venta en Rayo y Salud, garage. 38192 14 ag.

SE venden tres camiones con sus chapas de 5 toneladas de volteo de uso en buen estado. Verlos e informes 11 y 24, Vedado. 37901 21 ag.

FLAMANTE Cadillac se vende, un año de uso $100 de entrada y $25 mensuales, todo $600, o se cambia por un solar. Verdadera ganga, Oquendo 3 garage, U-4831. 37916 11 ago

CADILLAC tipo 57 de 5 pasajeros en buen estado, vendo muy barato por que me estorba. Marina y Aatarés, teléfono I-6354. S-4814 11 agt.

VENDO Buick 4 cilindros, Canada. cinco pasajeros, por $400.00. Con $150 y resto en seis meses. Es regalado. Véalo Galiano y Barcelona. Café, de 12 a3, teléfono A-8554. Pomares. 37286 11 ag

VENDO primera oferta razonable camión volteo cinco toneladas, gomas Goodyear nuevas. Puede verse Garage Vives, Vives 145. Informan: M-3588 y M-4292. 38058 10 Ag.

SE vende un camión Ford propio para tintorería o tren de lavado. Informan: Belascoaín 106, teléfono A-5521. 38095 11 Ag.

¡¡GRAN NEGOCIO!!

Se venden dos guaguas de 20 pasajeros que pasan por cuatro pueblos que con dinero pueden dejar 25 pesos diarios, se venden por no poderlas atender en 500 pesos con concesión. Impondra Sábalo Provincia Pinar del Río, Candelaria Pérez. 37006 10 agt.

UNA GRAN SEMANA FORD

Vea estas gangas:

FORD Sedan de 2 y 4 puertas, completamente reajustados y garantizados como nuevos, desde $200.

FORD GUAGUAS con carrocerías para más de 24 pasajeros, reconstruídas, desde $250.

CAMIONES. En chassis y con carrocerías para todos los usos, también reconstruídos, garantizados.

CHASSIS CHICO. Los llamados modelo T, con carrocerías o sin ellas, desde $50.

SIN FIN. Hay varios reconstruídos y garantizados como nuevos, con gomas nuevas, en perfecto estado de funcionamiento y con motores desde 13 millones en adelante.

VEANOS EN SEGUIDA

TENEMOS QUE LIQUIDAR PORQUE NECESITAMOS ESPACIO.

BUENAS FACILIDADES

COMPAÑIA DEL AUTO UNIVERSAL
Edificio Carreño. Marina 2.
Teléfonos U-1046 y U-1047
E 1822 14 agt.

SE vende un Chevrolet del 26, de poco uso, en 400 pesos. Informan Martí 6o. 110, Regla. 35809 10 agt.

PACKARD-OCHO-TIPO SPORT

En magnífico estado, se vende barato. Puede verse en Oficios número 88. 37634 31 Ag.

AUTOMOVIL cerrado, hermosa presencia, 7 pasajeros, funcionando perfectamente, se entrega a la primera oferta mayor de $100. Informes, Agustín Antón Recio 26. Verlo. Pedro Pernas 9, casi esquina a Calzada Concha. 37709 10 agt.

GANGA: en 300 pesos al contado, se da un formidable Cadillac tipo Sport, de 5 pasajeros, con 5 ruedas alambre y sus 5 gomas casi nuevas. Está en magníficas condiciones y no hay que gastar un sólo centavo en él. Informa: Alonso. A-2706 A-2944. 37759 20 ag.

CARRUAJES

SE vende un carro para reparto y una mula buena nueva. Informan en la calle 17 entre 28 y 30, Vedado, casita izquierda. Se da barata. 37884 9 ag

(LL)—DINERO EN HIPOTECAS

(41)—Se ofrece

SIN corredores, tomo 2,000 o 2,500 pesos sobre amplia casa triple garantía, Jesús del Monte, interés convencional. Teléfono M-4837, de 10 a 12 y de 2 a 4. S-4902 11 ag.

DINERO, DINERO, DINERO

Sobre automóviles y camiones en buen estado, poco interés, operaciones del momento; reserva absoluta. Arrondo y Nicolás. San Miguel núm. 75. M-4365. 37813 13 ag.

DINERO. No olvide que siempre tengo grandes y pequeñas cantidades para colocar en hipotecas sobre fincas urbanas. José G. Ibarra, Cuba 49, Notaría del doctor Lamar. 38445 19 agt.

DINERO E HIPOTECAS

HIPOTECA AL 7 Y 8 POR 100

Doy 50 mil pesos, lo mismo juntos que fraccionados. También para los Repartos. J. Llanes. Sitios 42, entre Rayo y San Nicolás. Teléfono M-2632.

45 mil pesos al 7 por ciento para la Habana y Vedado, o lo divido en tres partidas. J. Llanes, teléfono M-2632.

Tengo dinero para solares desde 100 pesos, primera hipoteca. J. Llanes, Sitios 42. Teléfono M-2632. 37766 15 ag.

DINERO PARA HIPOTECA AL 6%

Tengo en distintas cantidades; también sobre solares y para Repartos en Miramar.

JORGE GOVANTES

San Juan de Dios 3. Teléfonos M-9595, A-5181. S-4721 12 agt.

EN hipoteca $500 a $5.000, sin comisión Habana Repartos, también $6.000 a $50.000; voy a domicilio. Neptuno 29, "Campoamor", de 9 a 3. Díaz. M-7573. 37280 11 ag.

HIPOTECAS

En grandes y pequeñas cantidades en primera y segunda hipotecas al mejor tipo de plaza, sobre casas construídas y en construcción en la Habana, Marianao y sus repartoso también sobre fincas rústicas y solares yermos, brevedad y reserva, Martínez y Prieto. O'Reilly número 23, de 10 a 12 y de 3 a 5. Teléfono A-6951. E 170 ind 1 En.

CLAUDIO R. ARELLANO

Dinero en Hipoteca

Tel. A-8297. Cuba, 50

E 53 ind. 1 En.

DINERO para hipotecas al tipo más bajo de plaza, en todas cantidades, con la mayor reserva y prontitud. Miguel F. Márquez, Cuba 50. E 1019 ind 1 My.

NEGOCIOS PRACTICOS

Cien pesos producen de interés cinco pesos mensuales. Operaciones bien garantizadas. La Cooperación, Consulado 80, altos. Teléfono A-3714. 38072 17 Ag.

LA COOPERACION

facilita capitales desde $100.00 en pagarés al comercio y sobre todo lo que represente garantía; disponemos de importantes capitales para hipotecas, rentas, testamentarías, compra y venta de fincas en las capitales de provincias. Consulado 80, altos. Teléfono A-3714. 38071 17 Ag.

DINERO PARA HIPOTECAS AL 7 POR CIENTO COMPRA VENTA DE CASAS CLAUDIO DE LOS REYES Cuba 54 DE 10 A 11 Y DE 2 A 3

35810 10 jl.

(42)—Se toma

TOMO 15.000 pesos para fabricar un gran lote de casas y dos establecimientos es perfecta garantía, se paga el nueve de interés al año. Informan en Avenida Diez de Octubre, 18, Jesús del Monte. Srta. Modesta hay corretaje para el que logre la operación en el acto de firmar la escritura. Nota. vendo cocinas de acero para vapores, hoteles y restaurants. 37668 2 0agt.

NECESITO PARA FABRICAR EN EL VEDADO.

dos partidas de $8,000 y una de $14,000 al 9 por 100 de interés. Jorge Govantes, San Juan de Dios número 3, teléfonos M-9595 y A-5181. S-4718 12 ag.

(N) COMPRA-VENTA DE OBJETOS VARIOS

SU EXITO

como impresor dependerá siempre de la nitidez de sus impresos. Esta es imposible con tipos gastados o machacados, aunque use usted papeles y tintas superiores y prensas modernas.

Tipo nuevo

no sólo contribuirá a conservar sus clientes sino que le granjeará otros buenos y numerosos.

A la mitad del precio corriente tipo nuevo significa utilidad triple.

Le cambio su tipo viejo por nuevo. Le conviene comunicarse con CARLOS LOPEZ BUSTAMANTE. Tel.A-8859. -Habana- S. Ignacio 26.

E 1837 Alt 3 d 8 ag

URGE, POR TENER QUE EMBARCAR

Vendo Radiola número 28, Super-Heterodine, y aparato cinematográfico "Pathé Salón" ambas cosas completamente nuevas y completamente equipadas, y todos los muebles de una casa. Lo doy todo baratísimo. Puede verse a todas horas, 4 número 14, altos derecha, entre Calzada y 5a., Vedado. S-4897 12 ag.

GRAN OCASION

En Aguacate número 136 se venden armatostes y enseres a precios muy reducidos. Informan en Muralla número 75. Teléfono A-8278. S-4882 15 ag.

OCASION se desea vender un cochecito para pasear niños. Es alemán clase fina y está casi nuevo se da barato, San José, 200, altos, Teléfono U-1720. 38196—10 agt.

MAQUINA UNDERWOOD NUEVA $50

Ultimo precio. Costó hace poco $130. Otra Underwood usada, $25. Cerramos casa comisiones, San Lázaro 171, altos, entre Campanario y Perseverancia. Verlas solamente de 9 a 1. 38405 19 agt.

CAJAS DE CAUDALES

sumamente baratas. Gran existencia. Apodaca 58, entre Suárez y Revillagigedo.

PARA CAFE Y FONDA

Cantinas y mostradores. Vidrieras de todos tamaños. Sillas legítimas de Viena, nuevas y de uso; mesas mármol Vitrolite y madera y toda clase de enseres. Apodaca 58, entre Suárez y Revillagigedo.

MUEBLES DE OFICINA

Archivos, máquinas de escribir, mesas planas, burós, sillas giratorias y toda clase de muebles. Apodaca 58, entre Suárez y Revillagigedo.

MUEBLES EN GENERAL

Juegos de cuarto, sala y comedor; máquinas de coser, Victrolas y discos y toda clase de piezas sueltas. Apodaca 58, entre Suárez y Revillagigedo. 37622 14 Ag.

METALES Y ENVASES

Compro metales viejos, gomas automóviles, sebo, huesos de res, miel de abeja, cera, concha de carey, tercerolas, garrafones, botellas Tropical y Polar y sacos. A. Jimeno, Tamarindo 67, Apartado 1455. Jesús del Monte. Habana. 37494 19 ag.

VENDO muy barato una mampara madera con su puerta de cristal, de 10 pies de largo por 6 pies 8 pulgadas alto. Peña Pobre 7-A. 38176 14 ag.

(Ñ) ENSEÑANZAS

COLEGIO "AMELIA DE VERA"

PRIMERA Y SEGUNDA ENSEÑANZA

ALUMNAS UNIVERSITARIAS

GALIANO 20. Tel. A-5801.

E 1730 31 ag.

ESTUDIO MARIANO MIGUEL

ESCUELA LIBRE DE PINTURA

PREMIADO en la Exposición Nacional de Bellas Artes de Madrid, de 1904. Expositor de "Société de Artistas Frances" de París, 1893. Diploma de Honor del Salón de Otoño de la Asociación de Pintores y Escultores de Madrid 1924. Jurado del Concurso Aguasfuertes del Círculo de Bellas Artes. Madrid, 1922.

Clases de Pintura. Estética y procedimiento del color, Aguafuerte, Repujado en cuero y metal Batik Clases especiales para Arquitectos, Militares y profesores de Magisterio.

ESTUDIO

Edificio del DIARIO DE LA MARINA

Telf. F-3363.

E 53 ind. 1 En.

SEÑORITA que da clases particulares, desea encontrar alguna por tener horas desocupadas; tiene práctica y puede dar referencias. Informan M-1086. S-4925 14 agt.

INGLES

Enseñado por profesora americana. Sorprendentes resultados en pocas semanas. Garantiza el discípulo leerá, escribirá y hablará el inglés en breve tiempo. Lecciones a domicilio también. Miss Kapan. San Lázaro 318. A-8595. 38371 8 Sept.

UNA joven señora inglesa da clases de inglés (Diploma). Llame por el teléfono F. O. 7464. 37939 14 ag.

PROFESOR joven, graduado en Heidelberg University, se ofrece para enseñar inglés. Precios módicos. San Joaquín 84-A esquina a Corta. 37880 10 ag

BAILES, WILLIAMS, M-3643

Aprenda cinco bailes de salón distintos que usted quiera, $10. Si no aprende primer día devuélvese dinero. No academia. Casa particular. Apartado 1033. Teléfono M-3643. Williams. 37980 5 sept.

PROFESOR graduado en París y Madrid, Clases a domicilio. Primera y Segunda Enseñanza. Gramática, Geografía, Historia, Literatura, Aritmética y Francés. Sr. Cid, Teniente Rey 38. Tel. M-7519. 37524 3 Sep.

PROFESORA

De piano, Solfeo y Mandolina, da clases a domicilio y en su Academia de Enamorados núm. 72, entre Serrano y Durege. Tel. I-3523. S. 4831 4 sp.

ACADEMIA de música dirigida por la señorita Amelia Orbon, incorporada al Conservatorio Orbon. Ingresos de 3 a 5. Consulado 80 altos. 37365 13 ago.

PROFESORA de Corte y Costura Sistema Martí, se ofrece para dar clases a domicilio; desde las primeras lecciones la alumna empezará a confeccionar sus trajes; informan en el teléfono X 1271. 37228 12 ag.

PROFESORA de Solfeo y Piano, incorporada en el Conservatorio de Hubert de Blank; da clases en su casa y a domicilio. Garantiza la enseñanza. San Lázaro, 147, tercer piso. Tel. M-8513. S-4193 11 Agto.

ACADEMIA DE CORTE PARISIEN "SISTEMA SERRA"

SE DAN TITULOS DE PROFESORA EN TRES MESES. SE DAN CLASES DE SOMBREROS. SE VENDEN MOLDES. SE ADMITEN PUPILAS Y MEDIO PUPILAS. DIRECTORA: FRANCISCA SERRA. GUINES. HABANA 132, TELEFONO 5.

E 1591 Ind 7 jl.

INGLES, TAQUIGRAFIA

Teneduría, Mecanografía, matemáticas, dibujo lineal y mecánico. Enseñanza a domicilio por el profesor Heltzmar, Reina 30 altos. Honorarios $10 mensuales. Se dan más informes por escrito o personal. 36996 1 Sep.

COLEGIO "SAN ELOY"

Primera Enseñanza, Preparatoria, Bachillerato, Idiomas, Carreras Especiales y Comercio. Se admiten internos, medio internos y externos, Primelles 20, Cerro. Habana. Teléfono I-6002. Pida prospectos. E 339 ind. 4 Fb.

Academia de inglés "ROBERTS"

MALECON 31

LAS NUEVAS CLASES PRINCIPIARAN EL DIA PRIMERO

Clases nocturnas seis pesos mensuales. Clases particulares por el día en la Academia y a domicilio. ¿Desea usted aprender pronto y bien el idioma inglés? Compre usted el METODO NOVISIMO ROBERTS, reconocido universalmente como el mejor de los métodos hasta la fecha publicados. Tercera edición pasta, $1.50. E 1117 ind. 5 My.

ACADEMIA DE FRANCES, PIANO Y LABORES DE MANO

Se dan clases a domicilio y en la academia, con profesor y profesora titulados de París, inmejorables referencias, se hacen traducciones, Calle 4 número 253 entre 25 y 27. Teléfono F-2658. E 342 ind. 4 Fb.

POR CORRESPONDENCIA

Clases particulares y por correspondencia, de Teneduría de libros, Cálculos mercantiles, Taquigrafía Pitman y Ortografía, por un experto profesor, otorgando Diploma, señor Orfila, Aguila 105, altos. 37049 1 set.

PROFESORA DE PIANO

Primer premio del Conservatorio de Madrid. Clases de Piano y Solfeo. Amelia Orbón, Consulado 80, altos. Teléfono A-3714. E 1647 10 d 17

ACADEMIA DE MECANOGRAFIA AL TACTO Y TENEDURIA DE LIBROS DIRECTOR A. VALDES

Enseñanza rápida y perfecta día y noche. Clases a domicilio. Precios módicos. Estrada Palma número 10, Víbora. Teléfono I-3239. I-4428. 34244-45 17 ag.

ENSEÑANZAS

SANCHEZ Y FIANT

Colegio de Señoritas

Simón Bolivar (antes Reina) 118-120

Teléfono A-4794

Directoras Eloisa Sánchez de Taboadela, Carmela Fe Fiant Vda. de Hanewinkel. Enseñanza Primaria Bachillerato y Artes de Adorno. Internas, tercio-pupilas y externas. Prospectos e informes a solicitud. 32559 7 oct.

PROFESORA titular, da clases a domicilio, piano, solfeo, mandolina, dibujo, pintura, labores, taquigrafía, se hace cargo de cualquier clase de bordado a mano. Teléfono A-0572. S-4916 8 Sep.

CLASES individuales de taquigrafía Pitman, en español $6.00 mensuales. Ortografía gratis. Rápido aprendizaje. Informes U-6014, después de las 5 p. m. 37679 15 agt.

BACHILLERATO

Clases día y noche, por cuatro profesores titulares y dos señoritas auxiliares. Admitimos niños de enseñanza elemental y superior. Taquigrafía Pitman (en inglés y español.) Mecanografía, contabilidad, inglés y francés.

ACADEMIA GRECIA

Bernaza 62, entre Teniente Rey y Muralla. S-4646 28 agt.

GRAN ACADEMIA COMERCIAL DE IDIOMAS, TAQUIGRAFIA Y MECANOGRAFIA, UNICA PREMIADA EN EL CONCURSO PROFESIONAL CELEBRADO EL 28 DE MAYO DE 1922. COLEGIO ELEMENTAL Y SUPERIOR. DIRECTOR: LUIS B. CORRALES. LOMA DE LA IGLESIA DE J. DEL MONTE. TELEFONO I-2490, CLASES DE DIA Y DE NOCHE. INTERNOS. EN TODAS LAS LIBRERIAS Y EN ESTA ACADEMIA SE VENDE LA UNICA ARITMETICA MERCANTIL, PRACTICA, CON PROBLEMAS DE TENEDURIA DE LIBROS. MAS UTIL Y MAS BARATA QUE SE CONOCE.

E-55 Ind. 1 En.

INGLES

Por graduado Universidad, residencia 8 años Inglaterra y Estados Unidos. Garantizo una hora de lección; interés y progresos rápidos. Telf: M-6468. S-4382 18 ag.

(O) HOSPEDAJES

(45)—Hoteles

"HOTEL LAS TULLERIAS"

Monserrate 91. Tel. A-3648

Esta casa acaba de ser reformada y todas sus habitaciones con balcón a la calle, se alquilan a precios módicos, cuenta con lavabos de agua corriente y baños con agua caliente y fría a todas horas, estricta moralidad. E-1860 Ind. 10 agt.

HOTEL Capitolio, se alquilan habitaciones con agua corriente a precios módicos y ascensor desde 18 a 40 pesos. Prado 113 frente al Capitolio. 73661 13 agt.

HOTEL MAJESTIC ASOMBROSA GANGA

Grandes y muy frescos departamentos con todo servicio, se ofrecen a precios nunca vistos. Comida francesa, italiana y criolla. A vivir de ganga durante los meses de verano. Visiten este hotel y serán atendidos por competente Manager que dejará a ustedes complacidos. Belascoaín 5, Telfs. U-1081 y U-1082. 37350 14 ag.

HOTEL MANHATTAN

Situado en el mejor lugar de la ciudad en la unión de las tres grandes Avenidas de San Lázaro, Belascoaín y Malecón, preciosos cuartos y apartamentos; precios sumamente económicos por días, semanas y meses, con o sin comida, buena cocina, servicio completo. Tel. M-7924. S 4677 30 ag.

AVISO

El Hotel Roma, de J. Socarrás, se trasladó a Amargura y Compostela, casa de seis pisos con todo confort, habitaciones con baño, agua caliente a todas horas precios moderados. Teléfonos M-6944 y M-6945. Cable y Telégrafo: Romotel. Se admiten abonados al comedor. Ultimo piso. Hay ascensor. E-35 Ind. 1 En

HOTEL "MAISON ROYALE"

Calle 17, esquina a J., Vedado. Situado en el mejor punto del Vedado. Tranvías a la puerta. Habitaciones frescas y ventiladas con baños, agua caliente a todas horas. Excelente comida. Se alquilan cuartos. Se admiten abonados al restaurant. 37558 3 Sept.

HOTEL TORREGROSA

Compostela número 65, Obrapía. Teléfono A-2426, Cable Ancalafá. Situado corazón distrito comercial bancario, oficinas: dos cuadras Parque Central. Lujosas habitaciones, baños privados, agua caliente, fría, elevador, plan europeo, americano, desde $2.50. E 468 ind. 27 fb.

HOTEL VANDELBILT

Espléndidas habitaciones, con baño privado, propias para familias estables, desde 25 pesos en adelante. El punto más saludable de la Habana. Loma de la Universidad, Neptuno 309, esquina Mazón. S 4316 15 ag

(46)—Casa de Huéspedes

LA COMERCIAL

Casa de huéspedes, Muralla número 12, esquina a San Ignacio, se alquila habitaciones propias para matrimonios de moralidad y a personas solas y apartamentos propios pra familias estables con vista a la calle, todos con lavabos de agua corriente, espléndidos baños y ducha con agua caliente y fría a todas horas. Precios económicos. Teléfono A-0207. 38137 17 ag.

ALMENDARES INFANTA Y CARLOS III

Casa ideal para familias; hermoso edificio muy céntrico, con frente a tres calles, tranvía en la puerta. Preciosos departamentos y habitaciones muy ventiladas a la calle con y sin comida, a precios módicos. Buen servicio, comida excelente. Teléfono U-2357. 37909 21 ag

HOSPEDAJES

BERNAZA 36, (Plácido)

Frente al Parque del Cristo, gran casa de huéspedes. Hermosísimas y frescas habitaciones con balcón a la calle. Estricta moralidad. Baños con agua caliente. Buena comida. Precios módicos. Se habla inglés e italiano. 37862 16 ag.

NUEVA casa de Huéspedes, San Miguel 43, altos de La Emperatriz, al lado de El Encanto, una habitación para tres personas, con vista a la calle. Buena comida y esmerado servicio. 37773 10 ag.

EL PALACIO DE GALIANO GRAN CASA DE HUESPEDES

Galiano 101, entrada por San José. Esta hermosa casa acabada de reformar, tiene espléndidas habitaciones a la brisa. Se alquilan a módico precio. Para matrimonio desde ochenta pesos mensuales. 37645 14 Ag.

M. NUM. 33, ESQ. A 19

En lo más alto y fresco a la entrada y cerca de todos los tranvías del Vedado. Excelente comida, mesas individuales, comedor con vista al mar. Grandes portales. 37868 7 Sp.

QUINTA AVENIDA

de J. Socarrás Zulueta 71, altos, Teléfono A-1630. Espléndidas habitaciones, dobles para familias, estables, con y sin muebles, comida inmejorable, precios sin competencia. Habitaciones para hombres solos desde treinta pesos con todo servicio. Se admiten abonados al comedor Casa de toda moralidad. 35783 25 agt.

CASA DE HUESPEDES

Alquila habitaciones lujosamente amuebladas, y muy frescas, altas y bajas, con y sin comida, servicio de criados, a precios reajustados. Manrique 123 entre Reina y Salud. Hay radio y pianola para los huéspedes. 33109 10 agt.

THE SAVOY

NO SE NECESITA IR AL NORTE para pasar un verano agradable. La loma del Vedado reune todos los atractivos de los pueblos veraniegos americanos: cines, clubs, paseos, y a poca distancia baños de mar, Yacht Club Tennis Club, Golf, Hipódromo, etc. En esta casa "The Savoy" los precios son muy módicos INCLUYENDO TRES EXCELENTES COMIDAS DIARIAS, en mesa independiente para cada familia. Todas las habitaciones con ventilación directa. Baños a disposición de todos los huéspedes; cuartos con baño particular. A media cuadra de los tranvías de la calle 17, dos y media cuadras de los tranvías de la calle 9 (Avenida Wilson); doce minutos del Parque Central, tiendas, teatros, bancos, etc.
F. esquina a 15. Vedado. Tel. F-5270
LA CASA DE LAS ESTATUAS
E 150 ind. 15 En.

CASA de huéspedes "El Cosmopolita", Obrapía 91, teléfono A-6778, a una cuadra del Parque Central, habitaciones con balcón a la calle e interiores, con todos los servicios privados, para matrimonios, desde 60 a 80 pesos, personal desde 30 pesos, excelente comida, estricta moralidad. 36157 12 ag.

(P) PARA LAS DAMAS

BARBERO y peluquero, se ofrece a domicilio, es práctico en el corte de melena. Precios: Melena, señora $0.50; caballero, $0.50; niños $0.40. Informan Teléfono A-9207, Perdomo. 38366 13 Ag.

PELUQUERO que ha trabajado en Dubic y Mme. Gil, ahora a domicilio exclusivamente. Llame al teléfono X-2105. Precio 50 centavos. 38152 14 ag.

SOMBREROS PARA LUTO

Tenemos el mejor surtido a precios sin competencia, con un solo aviso al M-6761. se mandan para escoger. También vendemos Crepé Georguet negro de primera calidad, a $1.75 vara, lo que en otra parte costaría el doble. La Casa de Enrique, Neptuno No. 74. S 4829 30 ag.

SI DESEA vender su mantón, se lo compro, pagándole más que nadie; y si necesita uno de lo mejor, se lo vendo más barato que nadie. Concordia 8 y Aguila. Teléfono M 9392.

CORTE de pelo a sus niños por expertos peluqueros, estilo americano y francés. Niños 50 centavos; niñas modelo Garzón, Ninón, Juana de Arco, 50 cts. Señoritas 60 cts. Peluquería PILAR, Aguila y Concordia. Teléfono 9392.

FUERA canas. Obtenga un hermoso color negro o castaño, usando La Favorita, tintura instantánea vegetal a base de Quina. Estuche $1. De venta en boticas y sederías. Depósito: Peluquería PILAR, Aguila y Concordia. Teléfono M 9392.

PARA rizar su melena. Tenacillas Marcel, 60 cts.; rizadores alemanes 5 cts.; redecillas 20 cts.; crepé 30 cts.; ganchos, 5 cts. Tintura La Favorita $1.00. PILAR, Aguila y Concordia. Teléfono M 9392.

PILAR, Peluquería de señoras y niños; peinados $1.; masajes 50 cts.; manicure 50 cts.; lavado de cabeza, 50 cts.; teñido del cabello desde $5; Corte de melenas 50 cts. Trenzas, moños, postizos, cabello, Aguila y Concordia. Teléfono M 9392.

MANTONES de Manila: mantillas, peinetas españolas; todos colores; trajes típicos de todas naciones y pinturas, maquillaje para artistas de teatro y cine. Alquiler de disfraces para Carnaval; pelucas y trajes para compañías de teatro y aficionados. PILAR, Concordia 8 y Aguila. Teléfono M 9392. 36387 31 ag.

DIEGO MORA

El famoso peluquero en corte de melenas y ondulaciones, tinturas y postizos, exclusivamente a domicilio. Informan teléfonos X-1107 y X-1465. S-4527 24 agt.

PELUQUERIA, PEINADORA Y MANICURE

Se ofrece exclusivamente a domicilio, melenas 40, rizado Marcel 50, manicure 40, arreglo de cejas 40, se dan masajes con los productos Boncilla, será usted atendida con esmero y prontitud llamando al teléfono I-3523. S-4337 17 Ag.

SOMBREROS PARA SEÑORAS

Gran liquidación de todas nuestras existencias; a 4 pesos sombreros finísimos; todos a escoger; solo por ocho días. La Dalia, Prado 106; teléfono A 3634. 37205 10 ag.

(Q) COMPRA Y VENTA DE INSTRUMENTOS DE MUSICA

MAGNIFICO Autopiano eléctrico y de pedales, en perfectas condiciones, grandes voces, tiene rollos; se da barato. Luz 76. Habana. 37708 15 agt.

AFINADOR de pianos. Experto en autopianos W. H. Smith. El mejor en Cuba

¡INDUDABLEMENTE!

Animas 35. Teléfono M-7478, Habana. E-57 Ind. 1 En.

AFINADOR Compositor de pianos y autopianos. Profesor Vidal Ríos, paso gratuitamente a domicilio a examinar instrumentos. Doy garantías y referencias. Oficina Virtudes 2, altos. M-4080. 36805 11 ag.

PIANOS, AUTOPIANOS

Y Victrolas ortofónicas Víctor a plazos, desde 10 pesos. Gran taller de reparación de autopianos y victrolas, operarios expertos, precios reducidos. Pianos de alquiler, rollos, discos e instrumentos de música. M. y G. Salas, San Rafael número 14. Teléfono A-4368. S-4264 13 ag.

(R) MAQUINARIAS

(48)—Compra

COMPRAMOS a precio de ocasión una cuchilla y demás aparatos de hojalatería; Antonio Navarrete; Sitios 16. 38340 11 ag.

(49)—Venta

TACHO autoclave y caldera completos de fabricación americana, para derretido de seco u otros productos. Caldera 3, 4, 5, 8 y 25 H. P. y para máquinas planchar. Generadores y equipos autógena. Máquina de vapor 8 H. P. 4 donkis chicos. Caja de caudales 28 x 18". Fabricio, Cristina 18. A-1749. S-4894 16 ag.

IMPRENTA Y TALLERES DE ROPA

En Aguacate número 136, se vende una guillotina, una máquina de festón y otra de cadeilla, a precios reducidísimos. Informan Muralla número 75. Tel. A-8278. S-4892 16 ag.

SE vende una pequeña planta eléctrica de cinco caballos, marca Humber, capaz para quinientas luces con ciento veinticinco voltios de fuerza. Es propia para caballitos, pequeños poblados, fincas, cines o teatros rurales. Informan en Lamparilla 26 y Jesús María 23. Sr. Pereiro. 38282 10 ag.

SE vende una sierra sinfín de 32", un motor eléctrico de tres caballos y una transmisión y una máquina de escribir Remingto nbnúmero 10, se da barato, puede verse Línea número 3, entre Serrano y Durege, Santos Suárez. 38149 16 ag.

(S) MUEBLES Y PRENDAS

(51)—Compra

COMPRAMOS muebles. Llame al teléfono U-5084. S 4420 19 ag

COMPRAMOS CAJAS DE CAUDALES

Las pagamos más que nadie. Teléfono M 3288.

COMPRAMOS MUEBLES

modernos que estén en buen estado. Teléfono M 3288.

COMPRAMOS MUEBLES DE OFICINA

Máquinas de escribir y de coser; Victrolas Víctor; Baúles escaparates; Archivos y Seccionarios y toda clase de muebles. Teléfono M 3288.

COMPRAMOS DE CAFE Y FONDA

Toda clase de enseres especialmente cantinas y vidrieras modernas. Teléfono M 3288. 37201 1 sep.

(52)—Venta

100 JUEGOS DE CUARTO, 100 DE SALA

100 de comedor y muchas más piezas sueltas, nuevas, primera de primera, esmaltados, barnizados o en blanco, tengo que liquidarlos en lo que me den por falta de local lo mismo a mueblistas que a particulares. Grandes regalos a los que compren sus muebles en La Casa del Pueblo, Monte 74. Mastache. 38173 18 ag.

VENDO magnífico juego de sala, color gris, diez piezas, espejo dorado, lámpara bronce, escaparate y carpeta. Todo 120 pesos. Quinta 43, bajos, Vedado. 381g9 10 ag.

VENDO tres máquinas coser ovillo y lanzadera y Newhome 30 pesos todas. Santa Catalina 19, Cerro. Informan en la bodega. 38150 11 ag.

VENDO mis muebles, por embarcarme: un escaparate moderno; cama moderna. una mesa centro; seis sillas; cuatro sillones mimbre; un buró cortina grande; una fiambrera; un vajillero; una cocina estufina; una mesa corredera; todo casi nuevo; lo doy en 70 pesos. Me urge venta. Avenida Columbia y Santa Petronila, Buen Retiro, Marianao. Teléfono FO-7040. 38109 10 Ag.

VENDO muy barato: buró cortina mediano, nuevo; un juego de sala, lámparas y varios muebles. En Carmen 58, Habana. Teléfono M-8368. 38128 13 Ag.

APROVECHE ESTA

oportunidad: 1 juego cuarto decorado, $150; 1 en barniz, $100; 1 de sala, $40; 1 de recibidor, $50; 1 de comedor, $80, varios escaparates de $6 a $30, y otros muebles más que no se detallan. Neptuno número 211. 38123 11 Ag.

AVISO. Se venden 3 máquinas Singer de 5 y 7 gavetas, 2 de ovillo central, nuevas con su piezas y una lanzadera. Bernaza núm. 8 la Nueva Mina. Precios muy baratos. Aprovechen ganga. 37953 11 ago.

TALLER DE BARNIZAR

esmaltar y tapizar toda clase de muebles especialidad en pianos y neveras. Teléfon U-6258. San Miguel 140. 38003 4 sept.

ATENCION: Vendemos a precios muy baratos, sillas de caoba y de viena, mesa para café o restaurant, procedentes de uso, una verdadera ocasión; verlas en Belascoaín 76, letra D. La casa López. Tel. A-6141. S. 4825 10 ag.

A LAS FAMILIAS

señora por malos que estén sus muebles no los venda por poco precio esmalto, barnizo y los arreglo en su propia casa avíseme en el acto al A-1211, trabajaos garantizados. 37533 10 ag.

EL PEDAL MAQUINAS DE COSER, SINGER A MITAD DE PRECIO BICICLETAS Y ACCESORIOS

Taller de reparaciones. Ponemos gomas a velocípedos, cigüeñas y cochecitos. Aguacate núm. 50. Teléfono A 3780. Entre O'Reilly y Progreso. S 4746 1 sep.

REPARACION DE MUEBLES

ex-encargado de la Casa Borbolla esmalta, laqueados, neveras, cojines, se forran pantallas. Precios baratísimos. Telf. M-1301. San Lázaro 187. 37033 17 agt.

LE INTERESA SEÑORA

quiere usted dorar, tapizar, esmaltar, decorar, en cualquiera estilo o barnizar sus muebles. Llame al teléfono A-2877. Se hace toda clase de fundas, se evita el comején en pianos y pianolas garantizando el trabajo y se arreglan pianos y pianolas. 36892 30 ag.

MUEBLES Y PRENDAS

VENDO por embarcarme, escaparate de lunas, cama de hierro, aparador, mesa, cuatro sillas de caoba, dos sillones, tres columnas de centro, dos cuadros litografía, se da todo barato. Buena Vista letra D, esquina a Primera, Víbora, Santa Amalia. 38363 12 agt.

LA NUEVA MODA

Muebles de todas clases y precios. En San José 75, casi esquina a Escobar; teléfono M 7429. Nota: también se cambian. 33370 11 ag.

LLAME AL TELEFONO A-2877

que se compra toda clase de muebles. Piano, Pianola, ropa, joyas, Victrola, discos y todo lo que tenga valor, platino y oro. 36880 30 ag.

BARBERIA. Se venden tres sillones blancos, esmaltados nuevos, espejos, sillas, escaparate y demás efectos de una barbería moderna. Costaron 1.000 pesos, se venden en $400. Informes Habana 72. Tel. A-2239. 37248 10 ag

MUEBLES A PLAZOS

Se alquilan muebles, se venden a plazos y al contado. Se compran muebles de uso. Suárez 49. Teléfono M-8125. S 4782 2 sp.

MUEBLES BARATOS

Ganará dinero si antes de comprar ve nuestro variado surtido en juegos completos y piezas sueltas; juegos de cuarto, desde 85 pesos, comedor 75 pesos, sala, 50 pesos; saleta 50 pesos; escaparates 16 pesos; con lunas 25 pesos; camas 7 pesos; cómodas 10 pesos; sillas a $1.50; sillones 3 pesos y otros que no se detallan a los precios antes mencionados; también se compran y cambian en

"LA PRINCESA"

S. RAFAEL, 107. Tel. A-6926

E 45 Ind 1 en.

CONSEJO

Necesita usted comprar muebles; no lo haga sin antes visitar LA CASA GONZALEZ Y DIAZ, donde encontrará para todos los gustos con un 50 por ciento de rebaja al contado y a plazos. Neptuno núm. 167. Telf. U-5844.

E 1144 Ind 13 my

EL ARTE SE ARREGLAN MUEBLES

Taller de reparación y construcción de muebles, envases y embarques. Especialidad en pinturas, barnices y tapicería. Gervasio 100, casi esquina a Neptuno. Tel. U-5243. S-4526 24 ag.

BARNIZAMOS ESMALTAMOS

envasamos y hacemos toda clase de arreglos a sus muebles, especialidad en esmaltes, jaspeados y barniz de muñeca garantizamos nuestro trabajo. Llame al teléfono M-9331, Manrique 90. 35708 24 ago.

LAMPARAS EN GANGA

Se vende una lámpara de sala de bacarat, muy fina, en $300.00. Una lámpara de comedor. Una lámpara de pie de bronce, en $100. mármol de Verona, en $80.00. Puede verse en la Casa Vilaplana, O'Reilly y Villegas.

E 44 Ind 1 En

MUEBLES. Juegos de cuarto, tenemos desde 60 pesos; esmaltados y laqueados; 80 pesos, con escaparate de tres cuerpos; ocho piezas; 220 pesos; juegos de comedor, 80 pesos, con adornos de bronce; en caoba, 150 pesos, ídem de recibidor de mimbre 65 pesos, de caoba, 55 pesos; ídem de sala desde 30 pesos; tapizados y laqueados, ocho piezas 85 pesos; escaparates con lunas 28 pesos; camas de niño, 6 pesos; un piano 50 pesos; una victrola con discos 28 pesos; Cao y Pita, Infanta 88, entre Carlos III y Estrella, teléfono U 4352. 36955 16 ag.

LA SEGUNDA COMPETIDORA

Préstamos y almacén de muebles. Se realizan grandes existencias de joyería fina, procedente de préstamos vencidos, por la mitad de su valor. También se realizan grandes existencias en muebles de todas clases, a cualquier precio. Doy dinero con módico interés, sobre alhajas y objetos de valor, guardando mucha reserva en las operaciones. Visite esta casa y se convencerá. San Nicolás, 250, entre Corrales y Gloria. Teléfono M-2875.

RUFINO G. ARANGO

Se compran y cambian muebles y Victrolas, pagando los mejores precios.

E-114 Ind. 1 En.

PARA OFICINAS

Muebles de ocasión. Bufetes pianos. Burós de cortina, sillas giratorias, archivos y cajas de caudales, Villegas 6, por Bélgica. (Monserrate). Losada. Tel. A-8054.

DINERO

No reparamos intereses. Préstamos sobre alhajas y objetos de valor.
LA HISPANO CUBA
Villegas 6 por Avenida de Bélgica, antes Monserrate. Teléfono A-8054.

COMPRAMOS

Muebles de oficina, archivos, máquinas de escribir, cajas de caudales y máquinas de coser Singer, los pagamos bien. Llame al teléfono A-8054, Villegas 6, por Monserrate. Losada. E-31 Ind. 1 En

LIQUIDACION DE MUEBLES

Casa Meilán por reformas en nuestro salón liquidamos juegos de cuarto en caoba, esmaltados y decorados, juegos de comedor en caoba y cedro y juegos de sala en todos estilos a precios baratísimos. Háganos una visita saldrá complacida vendemos al contado y a plazos. Casa Meilán, Neptuno 187. Teléfono U-5730. C-37451 31 agt.

(T) PERDIDAS

(53)—Objetos.

GRATIFICACION. En el hotel Licoln se gratificará a la persona que devuelva un perro "Collie" de unas 70 libras, color blanco y amarillo, tusado como un león, que atiende por el nombre de "Mark", y que se escapó de dicho hotel, en Galiano y Virtudes, el lunes día 8 por la mañana. Telf. M 9946. 38334 10 ag.

SE gratificará espléndidamente el que entregue un perro setter, de caza negro, con las patas carmelitas. Tel. A-3652. 37422 11 ago

(W) COMIDAS

GRAN CASA COMIDAS

La Joven China. Se admiten abonados y se sirven comidas a domicilio. Precio muy económico. Especialidad en comidas a la criolla y a la española. Comidas sueltas 40 centavos. Cristo número 12. Teléfono A-9085. 28223 23 ag.

10 CENTAVOS — DE 7 A. M. A 4 P. M.; Y DE 4 A 10 P. M. — 15 CENTAVOS

SOLICITUDES DE TRABAJO: DIEZ CENTAVOS
DEPARTAMENTO DE ANUNCIOS CLASIFICADOS

10 CENTAVOS — DE 7 A. M. A 4 P. M.; Y DE 4 A 10 P. M. — 15 CENTAVOS

M.E.C.D. 2016

LA ESPAÑA DE HOY

Notas de Actualidad

Por Manuel AZNAR

LA SORPRESA DE UN ATAQUE MORO.—¿Sorpresa? Sólo relativa. Seguramente que el Mando español no esperaba un ataque semejante; pero, por otra parte, ¿qué seguridad pueden ofrecer aquellos puestos hispanos de Marruecos, próximos a la zona de Tánger? Comunica el cable que una partida mora, salida de un aduar enclavado en la Zona internacional de Tánger, cuyo dominio viene España reclamando en vano, cayó sobre un pobladillo del Protectorado español, robó el ganado y se retiró sin que los aduareños pudieran defenderse, porque están desarmados. Nuestro Alto Comisario, el General Sanjurjo, ha protestado enérgicamente, pidiendo para el aduar salteador un castigo inmediato. Pero ¿quién impone el castigo? ¿España? ¿Francia? ¿Inglaterra? ¿Italia? ¿Los Estados Unidos? Esos moros atacantes se han refugiado en la zona internacional donde no pueden penetrar soldados de España ni del Jalifa.

La Zona del Protectorado español ha quedado completamente desarmada. Pero el territorio del Fas o sea, el de Tánger, sirve de refugio a centenares de fusiles depositados allí por la cabila de Anyera; con lo cual se ha burlado a España acudiendo a la impunidad de la zona internacional. Los periódicos españoles de Tánger publicaron en sus ediciones de los días 17, 18 y 19 de julio próximo pasado, advertencias muy serias encaminadas a llamar la atención de la Administración tangerina. Hoy, conocido el ataque último, parecen, más que advertencias, profecías. Decíase en esos periódicos que los aduares tangerinos se hallan muy bien armados hasta el punto de ser varios los miles de fusiles existentes en el Fas. Para justificar la existencia de esos fusiles alegaban los administradores franceses y moros de la zona que, no estando completamente desarmada la cabila de Anyera, era preciso dejar a los campesinos de Tánger armas con que defenderse de ataques nocturnos. Hoy no sirve ese alegato. Se acaba de ver que el poblado de la Zona española no pudo defenderse por carecer de armamento.

Pedían los periódicos de Tánger que el territorio internacional fuera desarmado, igual que lo había sido la zona española. No se hizo caso, o no quiso hacerse caso. He ahí, expuestos concreta y rudamente en el cable, los resultados. ¿Y seguirán los franceses e ingleses opinando que España puede garantizar la tranquilidad de su Protectorado sin el dominio de Tánger?

❁ ❁ ❁

EN FAVOR DE UN DESGRACIADO.—El Reverendo Padre José Vicente, Vicario Provincial de los Carmelitas Descalzos de esta ciudad y Rector de la Iglesia Parroquial del Carmen me envía la siguiente, dolorosa carta:

"Habana, 9 de agosto de 1927.

Sr. Manuel Aznar.—Director Técnico del DIARIO DE LA MARINA. Habana.

Muy señor mío y amigo: Dispense, ante todo, que distraiga su atención con la lectura de esta carta, pero me mueve a ello un acto de verdadera caridad y espero que usted, desde ese DIARIO de su digna dirección técnica, apoyará a un pobre desgraciado, víctima de grandes infortunios y digno de mejor suerte.

Se trata de un español, aragonés de la mismita Zaragoza, que ha pasado casi toda su vida en Cuba, y aquí mismo, en esta bendita y hermosa tierra cubana, después de pasar por innumerables aventuras propias de los genios, logró inventar un procedimiento admirable para la manufactura de mosaicos en cemento comprimido.

Hace muy poco tiempo que la fábrica, toda hecha por él, empezó a trabajar, y el resultado era admirable, tanto por sus artísticos dibujos como por la rapidez en la fabricación del mosaico; muy pronto llamó la atención de las fábricas nacionales y extranjeras y obtuvo un Gran Premio, medalla de Oro y Cruz del Mérito personal en una Exposición de Roma.

No me cabe duda, amigo Aznar, que esta industria con el invento de Antonio Cotoli, que es el nombre de este aragonés genial, hubiera llegado a ser un orgullo para Cuba, donde se inventó.

Pues bien; toda esta gloria ha caído por tierra y yace entre los escombros desde hace unos meses por falta de apoyo, que sería sobradamente remunerado, si la fábrica siguiera adelante.

El ciclón del 20 de octubre pasado, azotó lo más fuertemente al genial Antonio Cotoli, y tronchó sus proyectos.

El ciclón destruyó totalmente la fábrica de mosaicos establecida en la finca La Guajira, carretera de Güines, kilómetro cinco y medio; se perdieron muebles, ropas, herramientas, máquinas y materiales, dejando al pobre Cotoli en la más espantosa miseria, con ocho hijos, todos menores. Por consecuencia de los golpes recibidos entre las ruinas y después de sufrir lo indecible, casi sin asistencia, murió la esposa de Cotoli, y él viene padeciendo grave enfermedad, todo lo cual redobla la miseria que desde el ciclón se enseñoreó atrozmente de su casa, y hace que la situación llegue al límite de la resistencia.

Hace tres días que visité, allá en la finca "La Guajira" a este desgraciado, y me llenó el alma de pena verle tirado en un cuartucho de madera, rodeado de sus ocho hijos, y junto a las ruinas de su fábrica, convertida en un montón de escombros, entre los que se hallan enterradas las maquinarias que tantos desvelos le ocasionaron.

El cuadro no puede ser más triste, como podrá apreciar quien quiera dignarse visitarle en la finca "La Guajira", kilómetro cinco y medio de la carretera de Güines.

En atención a todo esto, amigo Aznar, y ya que el DIARIO DE LA MARINA siempre apoyó noble y decididamente estas situaciones de desgracia y de infortunio, además de publicar esta carta en el DIARIO, interesará a la Colonia Aragonesa, al Casino Español y sobre todo, a la Junta distribuidora de las colectas para los damnificados del ciclón, de los cuales uno de los principales fué el señor Antonio Cotoli.

Esperando ser complacido le da las gracias anticipadas su s. s. y capellán

FRAY JOSE VICENTE,
Vicario Provincial de los Carmelitas y Párroco del Carmen."

El DIARIO DE LA MARINA apoyará, sin duda, cuanto se haga en favor del señor Cotoli, y yo, por mi parte, prometo hacer todo lo que me sea posible en beneficio de ese español desventurado y de esos ocho hijos cubanos, que comparten con su padre la tremenda desgracia.

Pasajeros del 'Cristóbal Colón' para La Habana

SANTANDER, agosto 9.— (U. P.)— En el trasatlántico español "Cristóbal Colón" han embarcado en este puerto para la Habana, los siguientes pasajeros:

En cámara de lujo: María Luisa Zúñiga, María Teresa Ardenas y María Teresa Marino.

En primera clase: José Benito Fernández, José Gómez Badiola, Irineo Rodríguez González, Mercedes González Quevedo, Florentina Méndez Martínez, Francisco Antonio y María Freixe Bruzón y Eladio Chao Sedano.

En segunda clase: Félix de Larrosa Fernández, América y Angela Escarpa Arriete; Pedro y José Duela Font; Josefa Blanco, Vicente, Eugenia y Caridad Blanco; José Ruiz Sánchez, Antonio Vidal Calvo, María Andines Sánchez, Antonio, Raúl y Sofía Pérez Andines; José García Ballester, Luis Gallo Llanes, Carlos André Chaple, Arturo Servent Soler, Demetrio Sanchis Coloma. Antonio Vidal Calvo, Vicente Galán Monte, Leocadia Pérez Alvarez.

PASAJERO DE VIGO EN EL 'ORBITA"

VIGO, agosto 9.—(U. P.)— En el trasatlántico inglés "Orbita" ha embarcado para la Habana el pasajero de cámara Bartolomé Cástillo.

El vapor "Manuel Calvo" inaugura el turismo económico de Nueva York a España

NUEVA YORK, agosto 9.— (U. P.)— El vapor 'Manuel Calvo", el primero de tres vapores de la Compañía Trasatlántica Española que se destinarán al servicio directo entre España y los Estados Unidos, ha salido hoy para el puerto de Barcelona. Los otros dos vapores destinados a ese servicio son el "Montevideo" y el "Antonio López".

Llevarán estos tres buques una sola clase de pasaje, la conocida de "turista económico", que tanta aceptación tiene en los buques ingleses, alemanes y norteamericanos, dedicados al turismo.

El 'Manuel Calvo" ha marchado a España con el pasaje completo.

EL MONOPOLIO DEL PETROLEO AFECTARA MUCHO A FRANCIA Y A LOS EE. UU.

SON INTERESANTISIMOS LOS DETALLES DEL PLAN DE COLONIZACION QUE VA A REALIZAR ESPAÑA EN MARRUECOS

Uno de los más importantes el aprovechamiento de las aguas del rio Muluya con las que serán fertilizadas, por lo menos, quince mil hectáreas de terreno propias para el cultivo del algodón

DECLARACIONES DE PRIMO DE RIVERA RESPECTO A TANGER

Los indígenas de la zona internacional de Tánger penetraron en la española, atacando al poblado de Borch-Anyera y robando el ganado a causa de no poder defenderse sin armas sus moradores

LOS INDIGENAS DE TANGER HACEN UNA INCURSION EN LA ZONA ESPAÑOLA

TETUAN, agosto 9. — (UP). — Los indígenas de la zona internacional de Tánger penetraron en la española, atacando al poblado de Borch-Anyera, robando ganado. El poblado carecía de fusiles y los habitantes no se defendieron. El teniente general Sanjurjo ha reclamado enérgicamente, pidiendo el castigo de los culpables y que se les recoja el armamento.

PRIMO DE RIVERA HACE DECLARACIONES ACERCA DE TANGER

ZARAGOZA, agosto 9. — (UP) —En el corto tiempo que el jefe del Gobierno ha permanecido en esta capital aragonesa, de paso para Huesca, ha dicho la ssiguientes palabras acerca de las negociaciones hispano-francesas en torno a Tánger:

"No hay razón ninguna para creer que las negociaciones abiertas en París sobre Tánger no terminen con una solución amistosa. Por el momento giran alrededor de dos puntos esenciales: Primero las facultades que debe tener España para el mantenimiento del orden y la dirección de la Policía, no sólo en la ciudad de Tánger, sino también en su "hinterland". Segundo, la política común que ha de seguirse en la zona de contacto entre el Protectorado francés y el dominio español. En la resolución de las dificultades que suscitan estos dos puntos trabajan en este momento nuestros diplomáticos y los franceses reunidos en París. Espero de un momento a otro que me anuncien un acuerdo, que creo absolutamente indispensable porque sin eso Marruecos no podrá dejar de ser una fuente de inquietud para el mundo entero. ¿Es necesario recordar que las guerras coloniales son siempre el preludio de las guerras continentales".

EL GOBIERNO AGRADECE LAS FELICITACIONES POR LA CAMPAÑA MARROQUI

MADRID, agosto 9. — (AP). — El general Primo de Rivera ha dirigido una circular telegráfica a todos los gobernadores civiles, diciéndoles que ante la imposibilidad de contestar separadamente a las innumerables felicitaciones que ha recibido de las autoridades, corporaciones entidades, funcionarios y particulares, con motivo de la terminación de la campaña de Marruecos, se dirige a las autoridades civiles provinciales para expresar su agradecimiento y el del Gobierno al que alienta tan cumplida asistencia ciudadana para continuar su labor a fin de resolver los vitales problemas del país.

LA TRAIDA DE AGUAS A LARACHE

MADRID, agosto 9. — (Informaciones). — El ministro de Fomento ha aprobado el empréstito practicado hecho por el vecindario de Larache para anticipar el millón y medio de pesetas que costará la traída de aguas a dicha ciudad, cuyas obras han sido aprobadas por el Gobierno reconociendo en los presupuestos la mencionada cantidad.

El Gobierno pagará al Ayuntamiento de Larache la suma que ahora anticipa para dichas obras.

IMPORTANTISIMO PLAN DE COLONIZACION EN MARRUECOS

MADRID, agosto 9. — (Prensa Aliada). — Se han hecho públicos algunos detalles interesantísimos del plan que la Dirección General de Marruecos pondrá en práctica en la zona del protectorado español para llevarla a una completa colonización

Responde como base ese plan al propósito de orientar hacia Marruecos, al menos en parte, la emigración hispana.

Para orientar esa corriente emigratoria, para instruirla acerca de lo que cabe hacer en el Mogreb, se ha trazado el plan colonizador, fruto de meritorios estudios de la Dirección de Colonización del Protectorado. A grandes rasgos proyecta ese plan la institución de las Oficinas Locales de Propaganda Agrícola, que se situarán en los principales zocos de la citada zona, con el fin de investigar las posibilidades agrarias y colonizables de cada cabila, asegurar las ventas, arriendos y aparcerías de terrenos cultivables, y, en fin, dar cursos demostrativos de las ventajas de los procedimientos modernos de trabajo agrario.

Asimismo se crearán en diversos lugares estratégicos unos centros especiales de agricultura, cuya casa directriz residirá en Tetuán, dedicándose estos centros a dar ejemplos prácticos de cultivo hortícola; el centro de Tetuán empezará por tener en producción las huertas de Río Martín; además, en estos centros habrá sección y explotación de avicultura, apicultura y gusano de seda.

Otro centro de esta condición se establecerá en Alhucemas, dedicándose especialmente a demostraciones del algodón, y, en el de secano, el olivo y el viñedo, igualmente en el zoco el Telata de Raixana, región de Larache, se ampliará la estación existente, a fin de acrecentar el ya considerable renacimiento agrícola de aquella región.

Al par que funcionan y se instalan estos centros prácticos, la Administración continuará su campaña de delimitación de los bienes Majzén, principalmente en la zona oriental, a fin de ofrecer en el más breve plazo lotes de explotación para los nuevos colonos que acudan allí a instalarse. Por el pronto, y de un momento a otro, se sacará a concurso la adjudicación de una una extensa propiedad del Estado español, inmediata a Arcila, llamada Handekien, parcelada en once lotes de dimensiones varias, entre 28 y 100 hectáreas. Estos terrenos se venderán a largos plazos, siendo condición precisa para obtenerlos en el concurso el establecimiento en ellos de familias de colonos.

Quizá más interesante que todo esto es la cuestión de las aguas del Muluya y su aprovechamiento, cuestión ya resuelta en la vía diplomática y que ha de producir un extraordinario acrecentamiento de la riqueza agrícola de la región oriental, pues se calcula que quedarán convertidas en tierras de regadío, por lo menos, unas quince mil hectáreas, en lugar indicadísimo para el cultivo del algodón.

En fin, también en muy breve plazo se hará un reparto colonial del monte Gurugú, terrenos que se entregarán a pequeños cultivadores.

Las tropas portuguesas exigen la solución de la crisis política

MADRID, agosto 9. (U.P.)—El coronel del ejército portugués Granjero López, que manda la región de Oporto, se, ha trasladado a Lisboa para comunicar al ministro de la Guerra que no puede contener más tiempo a las tropas que exigen la solución inmediata de la crísis ministerial, según noticias que llegan a esta Villa y Corte.

El coronel López ha hecho saber al Ministro que la crísis deberá estar resuelta en el plazo de una semana, conciértese o no el empréstito exterior.

Los Estados Unidos venden del 70 al 80 por ciento del petróleo que se usa en España

FRANCIA Y EL MONOPOLIO ESPAÑOL DEL PETROLEO

HENDAYA, frontera franco-española. (U. P.)Se tiene entendido que el Gobierno francés ha remitido una nota al de España llamando su atención sobre el proyecto de monopolio del petróleo y de las consecuencias que tendrá sobre los intereses petroleros de franceses en España.

En la nota francesa se consignan varias observaciones, pero no contiene protesta alguna contra el monopolio mismo, que aun no se ha otorgado. Se cree que la iniciativa francesa es preludio de actitudes similares por parte de los Gobiernos de Inglaterra y los Estados Unidos.

EL GOBIERNO DE WASHINGTON ESTUDIA EL MONOPOLIO

WASHINGTON, agosto 9.— (U. P.)— La Secretaría de Estado tiene en estudio el monopolio sobre petróleos que el Gobierno español se propone establecer y que eliminará de aquel mercado a los intereses petroleros de los Estados Unidos y otros países.

Los Estados Unidos venden del setenta al ochenta por ciento del petróleo que se consume en España y por lo tanto el monopolio habrá de afectar muy duramente a los intereses petroleros norteamericanos. Las compañías inglesas y francesas son los otros abastecedores de importancia del mercado español. Se estima que Francia proyecta formular una protesta contra el monopolio, y que a ella se adherirá Inglaterra.

Por medio del decreto en cuestión se pondrán los asuntos petroleros, de España en manos de un monopolio nacional que deberá ser propiedad de españoles y por españoles dirigido. La compañía que obtenga la concesión del monopolio deberá adquirir todas las fábricas y establecimientos extranjeros, a un precio que fijará la Junta de Avalúos.

Ha quedado resuelto de modo satisfactorio el asunto del aprovechamiento hidráulico de saltos del Duero entre España y Portugal

PRIMO DE RIVERA DICE QUE ESTA ES UNA DE LAS OBRAS MAS GRANDES REALIZADAS POR LA DICTADURA Y QUE EN LAS NEGOCIACIONES CON PORTUGAL NUNCA SE HA PRONUNCIADO LA PALABRA FUERZA SINO LAS DE JUSTICIA, RAZON Y AMOR

HUESCA, agosto 9. (U. P.) El general Primo de Rivera ha recibido un telegrama del señor Yanguas Messía, que se encuentra en Lisboa, comunicándole haberse resuelto satisfactoriamente el asunto del aprovechamiento hidráulico de los saltos de agua del río Duero, que se negociaban con el Gobierno de Portugal, para común beneficio de las dos naciones.

Empezaron las negociaciones entre la comisión española, que presidió el citado ex-ministro de Estado, y la portuguesa, dirigida por el doctor González Teixeira, el 17 de julio y en todos los momentos se significaron por la mayor cordialidad y un mututo desinterés por ambas partes para llegar al acuerdo que se ha obtenido, muy beneficioso para España.

En efecto, en invierno el Duero manda a España caudal muy rico tanto que el agua rebasa las compuertas de las turbinas y las acequas y corre al mar. Pero en verano, queda reducido el Duero a dieciseis metros cúbicos por segundo en su mínimo estiaje.

En cambio, a Portugal vierte anualmente, once mil millones de metros cúbicos de agua repartidos uniformemente, que hacen 350 metros cúbicos por segundo todo el año.

De esta desigual distribución surgieron siempre dificutades, obstáculos y hasta riñas, que ahora habrán de evitarse totalmente.

Regulando el caudal del río, habrá agua para todos.

Según los cálculos del señor Pérez de los Cobos, ingeniero de la División Hidráulica, los saltos consumirán siete mil millones de metros cúbicos. Como el total del río es de once mil, quedarán **cuatro mil millones** para riego, con los que se podría cubrir un **millón de hectáreas**; la octava parte de la extensión de la cuenca.

Desgraciadamente, la topografía del terreno no consiente regadío tan desarrollado.

Pero ni una gota de lluvia que moje tierra española en la gran extensión de 79.000 kilómetros cuadrados que rinden su tributo al Duero, deberá perderse.

Cuenca extensísima, que llega desde las fronteras galaicas hasta las aguas de las nieves de Gredos y Guadarrama, encerrando en su vasto perímetro Castilla y León.

Han sido considerados afluentes principales y obligados sus usuarios a sindicarse; el Agueda, el Tormes, Riaza, Orbigo, Esla, Carrión, Pisuerga, Arlanza y Arlanzón. Podrán alcanzar este rango y sus derechos y obligaciones entre otros, el Eresma y el Adaja, que corren por tierra segoviana, y el Zapardiel, que atraviesa Medina del Campo.

Supónese con fundamento que el Duero, regularizado, permitirá regar intensamente 200.000 hectáreas y otras tantas, sólo en primavera; lo preciso para asegurar la cosecha.

Calculando en 250 pesetas anuales el exceso de beneficio líquido por hectárea, sobre el actual de las primeras, y en 100 pesetas igual renglón en las segundas, tendremos 70 millones de pesetas al año de ganancia.

Los saltos darán 800.000 caballos que, a 250 pesetas, representan 200 millones.

El presupuesto de embalses, conducciones, preparación de tierras y maquinaria necesarios para esa transformación se calculan en 1.250 millones de pesetas. El interés de este capital (270 millones) es más del 20 por 100.

Primo de Rivera, al conocer el telegrama del Sr. Yanguas, ha dicho con el mayor entusiasmo:

"Esta es una de las principales obras de la Dictadura. No he de alabarla yo mismo. Pero en cuanto a la nación vecina, hermana nuestra, debo rendirle gratitud, y hacer una afirmación: todo se ha resuelto sin la menor presión por parte del Gobierno español. En las relaciones entre España y Portugal nunca será pronunciada la palabra fuerza, sino las de justicia, razón y amor. Por otra parte creo que Portugal no perderá nada y ganará mucho con las reformas que se realicen en el Duero dentro del territorio español."

DICE EL GENERAL PRIMO DE RIVERA QUE LA ASAMBLEA NACIONAL SE CREA PARA CONOCER LA OPINION PUBLICA

Mi gobierno—dice—contra lo que algunos creen se dedica a educar a la opinión para que pueda hacer lo que, hasta ahora, jamás ha hecho: colaborar seriamente con el Poder público

LAS DECLARACIONES DEL MARQUES DE ESTELLA EN TERUEL

MADRID, agosto 9.(Prensa Aliada).—Ampliamos la noticia cablegrafiada ayer acerca de la Asamblea Nacional, anunciado definitivamente para convocarse en Septiembre y reunirse en Octubre por el general Primo de Rivera a su paso por esta población.

Ampliando el anuncio que hizo de ambas fechas, el Jefe del Gobierno, dijo:

"Esa asamblea nacional, que debía celebrarse en septiembre y que se reunirá un mes más tarde, se crea de hecho para dar a la opinión pública un medio de manifestar sus tendencias. En vez de concederle poca importancia, como por algunos se pretende, mi Gobierno se dedica a la tarea de educar a la opinión para que pueda hacer lo que hasta ahora jamás ha hecho: colaborar seriamente con el Poder. Una interpretación distinta de la Dictadura sería contraria a la verdad: no se olvide que en todo el tiempo de nuestro régimen no hemos dejado de respetar los llamados "derechos del hombre".

LA ILEGALIDAD DEL TRECE DE SEPTIEMBRE

MADRID, agosto 9.—(Informaciones).—El periódico "La Voz" comenta la frase de Primo de Rivera, llamando ilegal al golpe Militar del trece de Septiembre, diciendo que a confesión de parte sobran pruebas y que desde entonces España está regida fuera de Ley Constitucional y con vicios de nulidad los actos del Gobierno.

También dice que el señor Yanguas no podrá tomar parte en la mencionada asamblea si no se permite en ella a políticos del viejo régimen, porque el ex-ministro Yanguas ocupó un puesto en el Congreso como Diputado maurista.

EL MANIFIESTO DE PRIMO DE RIVERA OBTIENE LA SIMPATIA DE ESPAÑA

MADRID, agosto 9.—(A.P.)—El periódico "La Nación", ocupándose del Manifiesto publicado ayer por el general Primo de Rivera, que todos los periódicos de esta capital han reproducido, dice que el tono del documento cautiva la simpatía nacional, agregando que posee además un valor histórico. Dice además:

"Es interesante ver cómo vive nuestra patria en estos momentos sin graves problemas ni peligros. Con razón puede sostenerse que constituirán un modelo las fases de esta honda revolución, que alcanza grandes ideales y realiza supremos anhelos sin peligro para la paz ni inquietudes para el trabajo".

EL CONDE DE LA MORTERA IRA A LA ASAMBLEA NACIONAL

OVIEDO, agosto 9.—(Prensa Aliada).—Nos hemos acercado al Conde de la Mortera, que se halla accidentalmente en esta población, para preguntarle los rumores que han circulado con insistencia a propósito de su probable presidencia de la Asamblea Nacional, manifestó que dicha versión era absurda.

—La Asamblea—nos dijo el conde de la Mortera—será presidida por quien esté identificado con el Gobierno; yo me limitaré a ir, porque lo estimo en estas circunstancias como un deber patriótico.

Considera Don Gabriel Maura como un deber patriótico, facilitar una solución al problema político, ofreciendo al Jefe del Gobierno—del que habló en términos de gran respeto—una continuación, para el día en que quiera cesar en su labor. Llegado este caso, estima que debe prepararse un núcleo político capaz de realizar esa misión, creyendo necesario y patriótico laborar en pro de ese acontecimiento.

VIAJE TRIUNFAL DE P. DE RIVERA POR PROVINCIAS

Un loco que dice ser capitán general de mar y tierra quiso hacerle entrega de un memorial

ZARAGOZA, agosto 9.—(W.P.)—El general Primo de Rivera ha llegado a esta ciudad, acompañado por su séquito, siendo recibido por todas las autoridades civiles, militares y eclesiásticas.

El marqués de Estella fué recibido por el Ayuntamiento en pleno. Se le ofreció un banquete en el Teatro Principal. Revisó luego los planos de la Academia Militar General, y los del ensanche de la población y del Gran Hotel Municipal. A la una de la tarde se dirigió a Huesca, donde pernoctará.

UN "CAPITAN GENERAL DE MAR Y TIERRA" SE ACERCA A PRIMO DE RIVERA EN ZARAGOZA

ZARAGOZA, agosto 9.—(Informaciones).—Ha sido puesto en libertad inmediatamente de ser reconocido, un pobre demente que intentó acercarse al General Primo de Rivera al entrar éste en la iglesia del Pilar para asistir al Tedeum.

Los policías hicieron la detención del loco cuando pretendía sacar del interior del chaleco un memorial pidiendo al Gobierno su reposición "en el empleo—decía—de Capitán General de Mar y Tierra".

El Marqués de Estella se interesó por la suerte del infeliz demente.

EL JEFE DEL GOBIERNO ES ACLAMADO EN HUESCA

HUESCA, agosto 9.—(W.P.)—Ha llegado el General Primo de Rivera. La población le dispensó un entusiasta recibimiento, habiéndole erigido varios arcos de triunfo. El presidente del Consejo ha revistado las tropas y los somatenes.

Luego se celebró una recepción en el palacio del Gobierno, acudiendo a saludar al visitante, autoridades y comisiones. Por la noche se le ofreció en el Teatro Principal un banquete de 650 cubiertos. El General Primo de Rivera habló a la hora de los brindis. Más tarde asistió el Marqués de Estella a la verbena que se celebraba en la plaza de San Carlos.

COMENZARON LAS OBRAS PARA EL FERROCARRIL DE TERUEL A ALCAÑIZ VALUADAS EN 65 MILLONES DE PESETAS

Este importantísimo ferrocarril del Estado español tendrá una longitud de ciento setenta y cinco kilómetros, trabajan en él dos mil doscientos obreros y se terminará en cuatro años

ESTUDIO DE LAS NECESIDADES DE LA INDUSTRIA GALLEGA

Los veinticinco millones del empréstito concertado por el Ayuntamiento de Sevilla, en Madrid, serán empleados en realizar en aquella capital importantes mejoras de orden general

MADRID, agosto 9. (U. P.) Han dado comienzo las obras de construcción del ferrocarril del Estado de Teruel a Alcañiz, que tendrá una longitud de 175 kilómetros. Trabajan 2.200 obreros y costará 65.000.000. Deberá estar terminado en un plazo de cuatro años.

LAS NECESIDADES DE LAS INDUSTRIAS GALLEGAS

LA CORUÑA, agosto 9. (U. P.) Ha llegado a esta ciudad el vicepresidente del Consejo de Economía Nacional, don Sebastián Castedo, para estudiar las necesidades de las industrias de Galicia, entre las cuales se destacan las de pesca, ganadería y conserva.

LA REINA MADRE NO VA YA A SUIZA

HENDAYA, frontera franco-española, agosto 9. (U. P.) Hoy hemos podido saber que la reina María Cristina ha suspendido indefinidamente su proyectado viaje a Suiza por el estado de salud de la infanta Isabel Alfonsa, hija del infante don Carlos y de la difunta princesa de Asturias, doña María de las Mercedes.

Padece la enferma una intensa anemia y neurastenia, necesitando el cuidado de especialistas. Los detalles de la enfermedad de la infanta sólo pudimos conocerlos al anunciar la Reina Madre que desistía de su viaje. Doña Cristina permanece al lado de la enferma.

Según noticias de San Sebastián, la infanta parece determinada a hacerse religiosa, aunque la familia real trata de disuardirla de estos propósitos.

DON ELIAS TORMO, DOCTOR ALEMAN HONORIS-CAUSA

MADRID, agosto 9. (U. P.) El vice-rector de la Universidad Central, don Elías Tormo, ha sido nombrado doctor honoris-causa de la universidad alemana de Tubinga.

UN MONUMENTO A LOS DESCUBRIDORES DE AMERICA

MADRID, agosto 9. (U. P.) El "A. B. C." se adhiere a la propuesta de "El Liberal" de Sevilla de levantar un monumento que consagre el recuerdo de los descubridores de América.

FUSION DE LOS FERROCARRILES VASCONGADOS Y DEL CANTABRICO

MADRID, agosto 9. (Informaciones). En los círculos financieros se anuncia la fusión de las compañías de los ferrocarriles vascongados y del Cantábrico para rehacerla con extraordinarias mejoras. Se asegura que el banco de Urquijo está interesado en la operación.

EL ASUNTO SACCO-VANZETTI EOMETIDO A CENSURA EN ESPAÑA

LONDRES, agosto 9. (U. P.) La censura en España y Portugal impide cursar todo telegrama que se refiera al caso Sacco-Vanzetti.

BENLLUIRE TRABAJA EN LOS MONUMENTOS A GOYA Y A DATO

MADRID, agosto 9. (A. P.) El escultor Mariano Benlliure está trabajando en estos momentos con gran actividad para terminar los mausoleos de Goya y Dato, así como los motivos fundamentales de la fachada del Ayuntamiento de Valencia.

A fines de mes enviará a Panamá un grupo de banderas y cuatro relieves laterales que faltaban para completar el monumento a Bolivar.

PERSONAL DIPLOMATICO ESPAÑOL

MADRID, agosto 9. (Informaciones). Como ministro residente en la Embajada de Buenos Aires al servicio del embajador Duque de Amalfi ha sido nombrado el que era secretario de primera clase don Luis Losada, que también fué anteriormente destinado a la Habana como secretario, renunciando el nombramiento.

También se ordena el pase a la excedencia del Marqués de Barzanallana, don Manuel Gómez García Pizarro.

LAS MEJORAS EN LA CIUDAD DE SEVILLA SON MUY IMPORTANTES

MADRID, agosto 9. (A. P.) El empréstito de 25 millones de pesetas firmado en esta corte por el alcalde de Sevilla, al que ayer se refirió la noticia anticipada exclusivamente por el DIARIO DE LA MARINA, es amortizable en cincuenta anualidades.

El Ayuntamiento sevillano podrá optar por amortizarlo en treinta o cuarenta años o anticipar la total o parcial amortización del préstamo.

El objeto de esta operación financiera es la realización de un plan de obras conexa con la Exposición Ibero-americana, entre ellas la pavimentación de ciertas vías, el derribo de algunas calles para darles mayor amplitud, la cesión de terrenos para la construcción de locales adecuados al hospedaje y del hotel Alfonso XIII.

Otros proyectos son la mejora del alcantarillado de la población y la construcción y modificación de los mercados de Triana y la Encarnación y la mejora del servicio de incendios, así como reformas y ampliaciones de las escuelas y urbanización del prado de San Sebastián.

EL POLITICO INGLES ROBERT CECIL VA A MALLORCA

BARCELONA, agosto 9. (A. P.) El gobernador civil ha recibido la noticia de que el ex-ministro inglés Robert Cecil llegará esta noche, en viaje a Palma de Mallorca.

CONTINUA LA MEJORIA DEL CARDENAL REIG

TOLEDO, agosto 9. (A. P.) Las últimas noticias acerca del estado de salud del arzobispo de Toledo, Cardenal Reig, Primado de España, es que continúa la mejoría.

ESTADO DEL TIEMPO EN ESPAÑA

MADRID, agosto 9. (A. P.) El Observatorio Meteorológico anuncia buen tiempo. La temperatura máxima fué de 35 grados en Alicante y la mínima de 8 en Avila. La máxima y la mínima en Madrid fueron 24 y 11 grados, respectivamente.

ESPAÑA EN EL CONCURSO DE AEROSTACION DE LA COPA GORDON BENNETT

MADRID, agosto 9. (U. P.) El Aero Club ha designado a los comandantes Maldonado y Molas para que lo representen en el concurso de aerostación por la Copa Gordon Bennett, que se discutirá el cinco de septiembre en Detroit, Norte América. Ambos aeronaustas tripularán un globo moderno, de las condiciones exigidas.

SUSPENDIDO POR OCHO DIAS EL SOCIALISTA

MADRID, agosto 9. (A. P.) El periódico "El Socialista" de esta capital, ha sido suspendido por un período de ocho días, por las autoridades.

LAS NORMAS QUE REGIRAN PARA EL CARBON ASTURIANO

Primo de Rivera estudia un plan para dar a los obreros mineros carácter de asimilados al ejército

MADRID, agosto 9. (U.P.)—Se han explicado las normas que regirán en el nuevo régimen de carbones, y la intervención técnica y fiscalizadora del Estado en la proporción de los auxilios que necesiten las empresas, sin perturbar su independencia jurídica y económica.

Las empresas se clasificarán en grupos, y el Consejo Nacional de Combustibles propondrá al Gobierno los auxilios especializados de carácter comercial, préstamos, aportaciones de capital, créditos indirectos, primas de exportación, consumo, precios de venta, contratación y distribución.

Las inspecciones abarcarán los aspectos técnicos. Se fiscalizarán las estadísticas. Se creará una caja de combustibles alimentada por los productos de cánones y derechos aduaneros sobre carbones importados. Si los beneficios de la empresa resultarán insuficientes para el pago de intereses y amortizaciones de las cargas y obligaciones de las empresas, la caja de combustibles anticipará el importe de los déficits. Si estos se repitieran en tres ejercicios seguidos, el Gobierno podrá excluir a la empresa.

El Gobierno intervendrá además en las cuestiones de trabajo, sociales y obreras, como superior técnico de las empresas.

LOS MINEROS, ASIMILADOS AL EJERCITO

MADRID, agosto 9. (Informaciones).—El General Primo de Rivera estudia un Proyecto de Ley que regule las actividades de los trabajadores de minas dándoles carácter de asimilados al ejército y reconociéndoles derechos de retiro jubilación. El Marqués de Estella se propone por este medio terminar con las huelgas y paros injustificados.

EL PRINCIPE DE ASTURIAS TENIENTE DE NAVIO

El capitán Fano y el oficial Cebreiro del "Cristóbal Colón" fueron recibidos por el Rey

SANTANDER, agosto 9.—(AP.) El Rey Alfonso ha otorgado al Príncipe de Asturias heredero de la Corona, el diploma de teniente de navío de la armada española.

Vestido con este uniforme y acompañado por el príncipe de Hohenlohe, el marqués de Villabrágima, el general Berenguer, y otras personalidades, almorzó hoy como invitado de honor del capitán Fano, a bordo del trasatlántico "Cristóbal Colón", siendo muy agasajado por la dotación del buque que rindió al príncipe guardia de honor.

Más tarde, el capitán Fano y el oficial Luis Cebreiro, del "Cristóbal Colón", fueron recibidos en el Palacio de la Magdalena en audiencia por el Rey Alfonso, que se interesó por el tráfico, pasaje, carga, turismo y fomento de las relaciones comerciales y espirituales entre España y América, cambiando impresiones sobre el aumento de la flota trasatlántica que al objeto de facilitar la intensificación del comercio con América se propone realizar el Gobierno español.

El trasatlántico que ha salido hoy para la Habana, fué objeto de una entusiasta despedida por parte del enorme público que llenaba los muelles, al zarpar de la rada.

Por otra parte, el veraneo de la familiria real se desliza aquí felizmente

La Reina Victoria y las Infantas han hecho diversas excursiones por carretera a lugares pintorescos de los alrededores de esta ciudda y además con el Rey Alfonso llevan a cabo diariamente paseos en balandro por la costa santanderina.

M.E.C.D. 2016