SECCION 1ª

EL TIEMPO
ESTADO DEL TIEMPO
LA NOTA DEL OBSERVATORIO
VEASE EN ESTA PAGINA

DIARIO DE LA MARINA

EDICION DE LA MAÑANA
INFORMACION CABLEGRAFICA MUNDIAL
POR NUESTROS HILOS DIRECTOS

SECCION 1ª

AÑO XCV.—NUM. 220. El periódico más antiguo de Cuba

LA HABANA, MARTES 9 DE AGOSTO DE 1927.—SANTOS ROMAN, MARCELINO Y MARCIANO

Acogido a la Franquicia Postal

28 PAGINAS.—5 CENTAVOS.

LA LEY DE AMNISTIA COMPRENDERA A LOS QUE DESFALCARON AL AYUNTAMIENTO DE LA HABANA Y A JOSE MILA, DE GUANTANAMO

El reo de muerte, Quintana Rochina, continúa sin comer

De ordenarse su traslado a Santa Clara para la ejecución, tendrá que ser llevado en camilla

(POR TELEGRAFO)

MATANZAS, 8 de agosto de 1927. 9 p. m.—DIARIO. Habana.—Hoy se cumplió el cuarto día de ayuno absoluto a que se ha reducido el reo Julio Quintana Rochina.

Ha sido rodeada la situación del infeliz demente de tanta y tanta severa reserva que todas mis gestiones para realizar la oportuna información se han esrtellado contra la rígida consigna de no dejar saber nada de ese caso a la prensa ni a los particulares. Ni siquiera el nombre del médico militar que lo asiste. Sabiendo que Quintana mantúvose hoy en su voluntaria abstinencia, por efecto de la creciente debilidad, es obligado inferir que se halla más intensamente perturbado. No pude comprobar si se le han inyectado sueros, etc.

Por ello, es de presumir que si para su ejecución se ordenará el traslado a Santa Clara, este tendría que realizarse en camilla, creyéndose por esto que el Gobierno, para evitar ese triste espectáculo, dispondrá sea ejecutado en la misma prisión donde se encuentra.

De confirmarse esta hipótesis, esperamos que la información se nos haga todavía más difícil.

GOMEZ, Corresponsal.

En esta ley de amnistía, que será discutida en el mes de Noviembre estarán también comprendidos los protagonistas de los sangrientos sucesos electorales habidos en Camagüey

LOS EX-MILITARES DE FEBRERO NO ESTARAN COMPRENDIDOS

Ayer proclamó la Cámara representantes a los señores César Covani y Julio Ponce, respectivamente, siendo el último el sustituto del señor Aday, fallecido hace poco

La Cámara de Representantes no ha clausurado de un modo oficial su legislatura. Sólo se limitó a suspender, obligada por este abrasador verano que enerva los cuerpos y reprime el impulso de las actividades, sus tareas parlamentarias. Por todo lo cual puede, en cualquier momento, reanudarlas. No necesita para recomenzar las sesiones citar a los señores diputados. Ellos lo saben y tienen buen cuidado de concurrir al hemiciclo los tres primeros días de cada semana por si el timbre les llama.

Ayer tarde el Presidente Guas Inclán dispuso la proclamación del nuevo diputado por Oriente señor Covani, electo hace nueve meses por el voto del Partido Popular pero que, sujeto a un proceso comicial no había podido ocupar su pupitre. Terminado el proceso y en posesión del certificado que le expedió la Junta Provincial el señor Covani es ya diputado: el último que faltaba entre los orientales.

Por otra parte era preciso dar posesión al señor Julio Ponce del banco que deja vacante el señor Donatilo Valdés Aday, fallecido el viernes último. El señor Aday, persona muy estimada por sus prendas de caballerosidad y corrección era conservador y representaba a las Villas y el señor Ponce que ya había sido diputado por el propio partido y por la misma provincia vino a ser en los comicios de noviembre el primer suplente entre los candidatos.

Con el número estrictamente reglamentario el Presidente Guas Inclán, desde su escabel anunció a los representantes que la Comisión de Actas había declarado limpia la del señor César Covani por lo que procedía proclamarlo diputado y preguntó:

—¿Está la Cámara de acuerdo en proclamar al señor Covani?

Los diputados levantan la mano derecha.

Y el señor Guas Inclán dice:

—Queda proclamado el señor Covani.

Acompañado de dos diputados el nuevo representante penetra en el salón.

Los aplausos atruenan el hemiciclo, vibra en los bancos, tiembla en los ventanales, susurra entre las bombillas de las lámparas el eco de este homenaje de simpatía que se tributa al señor Covani, el cual sonríe volviendo el rostro a todas partes, reparte saludos, prodiga los estrechones de manos, mira hacia las tribunas, abraza al Presidente y se despeña por último desde el escabel cayendo anonadado sobre su banco, donde se abanica furiosamente.

El señor Rey, Jefe de los Conservadores en la Cámara usó después de la palabra.

Da cuenta del fallecimiento inesperado y lamentable del señor Valdés Aday quien compartía hasta hace poco los afanes y los desvelos del Parlamento entre el afecto de sus compañeros y la estimación general.

El carácter bondadoso del desaparecido, su corazón magnánimo, su afabilidad, el concepto firme, inalterable que tenía de la amistad personal y de la consecuencia política le granjearon el cariño sincero de cuantos cultivaron su trato. Discreto, inteligente, modesto, sencillo y democrático a todos agradaba y por todos ha sido deplorada su muerte.

El señor Rey hizo un breve elogio del desaparecido. En su oración, palpitante de ternura se reflejaba el profundo afecto que el Jefe sintió siempre por el compañero y correligionario que acaba de bajar a la tumba.

Finalmente pidió a los representantes que se acordase enviar un mensaje de condolencia a los familiares del señor Valdés Aday.

El Presidente Guas Inclán preguntó:

—¿Está de acuerdo la Cámara en aceptar la proposición del señor Rey?

(Continúa en la pág. DOCE)

Ordenes terminantes para custodiar la Embajada de los Estados Unidos y las propiedades de los súbditos americanos

En la mañana de ayer y de modo especialmente urgente, la Secretaría de Gobernación trasmitió órdenes a la Jefatura de Policía Nacional, para que se estableciera una vigilancia acuciosa en el edificio de la Embajada americana y en la residencia particular de los miembros de la Embajada, en previsión de que contra ellos o los intereses que representan, se pueda realizar cualquier atentado del tipo terrorista que están llevándose a cabo en otros países, como una represalia de los elementos rojos por la ejecución próxima de los reos de muerte Sacco y Vanzetti.

Iguales órdenes se han cursado a los Cuerpos de Policía del interior de la República y por conducto de la Secretaría de la Guerra a la Guardia Rural, de suerte que las principales propiedades americanas en el campo y ciudades de las seis provincias estén perfectamente custodiadas.

El general Machado elogia las gestiones administrativas del alcalde de la Habana Dr. Gómez

Las mejoras en los hospitales de la Isla y la construcción de uno para los niños en la ciudad.—El plan de alumbrado eléctrico, sobre todo en el Prado, será una cosa soberbia

El Alcalde de la Habana fué visita de Palacio en la mañana de ayer.

Más de una hora duró la entrevista del Mayor de la Ciudad con el General Machado.

Al abandonar Palacio el doctor Gómez Arias, dijo a nuestro repórter que el objeto principal de su visita era expresarle su gratitud al señor Presidente por haber enviado una ofrenda floral y una representación suya al acto del sepelio de su amantísima tía, fallecida en la semana pasada. Cumplida esa misión que le llevó a Palacio, Presidente y Alcalde hablaron de la gestión administrativa de éste, para la que tuvo frases encomiásticas el Jefe del Estado. Se habló de las mejoras que piensa introducir el Presidente de la República en los Hospitales de esta ciudad y en los del interior de la Isla, y a ese respecto el Alcalde anunció su propósito de la construcción de un Hospital Infantil.

Miguel Mariano Gómez dijo que el General Machado había visto con agrado su proyecto de sustituir el alumbrado público de gas por el de electricidad, habiendo hecho pruebas en pasados días que le permiten asegurar que cuando el proyecto sea una realidad, "toda la ciudad aparecerá como un salón de baile". Esas

(Continúa en la pág. DOCE)

ENTREVISTA PARA TRATAR DEL ARANCEL

Los comisionados de las entidades económicas se entrevistarán hoy con el Presidente Machado

CAMBIO DE IMPRESIONES

Al propio tiempo felicitarán al Jefe del Estado por la creación de la Escuela de Comercio

El señor Carlos Alzugaray, Presidente de la Asociación de Comerciantes de la Habana, nos ruega que invitemos por este medio a los miembros de dicha entidad corporativa para que concurran hoy martes, a las diez menos cuarto de la mañana, al Palacio de la Presidencia, con objeto de formar parte de la comisión que en nombre de otras corporaciones y del Claustro de Profesores de las Escuelas de Comercio, saludará al Honorable señor Presidente de la República, expresando al General Machado la satisfacción de las clases económicas por la creación de las Escuelas de Comercio y aprovechando esta oportunidad para cambiar impresiones sobre otros problemas igualmente interesantes entre los cuales ocupa lugar preferente la implantación de los nuevos Aranceles de Aduanas.

El señor Presidente de la República ha evidenciado su deseo de atender las aspiraciones de las clases económicas, creando ahora las Escuelas de Comercio que durante muchos años han constituído la aspiración de comerciantes e industriales. Si al expresar estos sentimientos de congratulación o de regocijo, se expresan igualmente los deseos de ver atendidas otras cuestiones que representan también el anhelo de estas mismas clases, es indudable que el General Machado se mostrará complacido por la exposición de ideas y por la cooperación entusiasta y decidida que se le ofrezca.

He ahí por qué el señor Alzugaray, Presidente de la Asociación de Comerciantes de la Habana, ruega a todos los miembros de dicha Asociación que hoy martes, a las diez menos cuarto de la mañana, concurran al Palacio de la Presidencia.

Ya está en viaje el camión aéreo cargado que viene a La Habana

Trae a bordo 196 máquinas de escribir, lo que significa un peso de unas 3,500 libras

HARTFORD, Conn., agosto 8. AP. Con 196 máquinas de escribir a bordo, lo que significa un peso de cerca de 3.500 libras, el camión aéreo salió hoy del aerodromo Brainard en dirección al sudoeste, con destino a la Habana, Cuba. El monoplano lleva una tripulación de dos hombres, el piloto John Collins y el mecánico Howard West.

Por haber encontrado una densa niebla antes de llegar a New Brunswick, N. J., que era su primera escala, el aeroplano demoró cerca de quince minutos en llegar al campo de aterrizamiento de aquella ciudad, según un mensaje telefónico recibido en esta. Después de la entrega de varias máquinas destinadas a New Brunswick, el monoplano irá a Baltimore donde se detendrá hora y media, continuando viaje.

SUBASTA DEL ACUEDUCTO DE PINAR DEL RIO

En la presente semana serán subastadas estas obras de tanta importancia para dicha ciudad

DETALLES DE LAS OBRAS

El presupuesto general de estas obras alcanza a la suma de 357.744.76 pesos

Entre las obras de gran trascendencia a las que el Departamento de Obras Públicas ha prestado suma atención figura la del Acueducto de la ciudad de Pinar del Río, que serán sacadas a subasta en la presente semana.

Con la ampliación y mejoras aprobadas, el Acueducto de Pinar del Río, no sólo ha de llenar las exigencias de la capital pinareña en la actualidad, sino las que reclame en el futuro el crecimiento de la población.

Venciendo todas las dificultades dados los pocos elementos de que disponía, cuando fué devuelto el proyecto primitivo a la Jefatura del Distrito de Pinar del Río, en las postrimerías del Gobierno del doctor Zayas, con algunas observaciones, el ingeniero Sr. Ignacio Medrano introdujo algunas modificaciones.

Revisado el proyecto por la División de Acueductos, los ingenieros Hilario Rojas jefe de la División, José A. Buch, Ingeniero Jefe del Negociado de Suministro de Agua, Cloacas e Ingeniería Municipal, han rendido un brillante informe sobre la parte técnica de la obra.

MEJORA OBTENIDA

Mediante las reformas introducidas en la construcción de la presa conductora de las aguas, se logra un 30 por ciento más en el caudal de agua, un millón trescientos treinta y nueve mil doscientos litros por día o sea un 23 por ciento sobre la cantidad de agua que se calculaba para el suministro a la población en el Proyecto modificado.

LA TUBERIA DE CONDUCCION

Se modificó en parte, para traer el agua a los depósitos por la nueva tubería, haciéndolo por la vía pú-

(Continúa en la pág. DOCE)

TRATADO DE EXTRADICION ITALO-CUBANO

El secretario de Estado habló extensamente sobre este asunto con el señor Ministro de Italia

NOTICIAS DE ESTADO

El general Machado envió su pésame al Presidente Coolidge por la muerte del Gral. Wood

Con el Subsecretario de Estado conferenció ayer durante largo tiempo el señor Ministro de Italia en la Habana, S. E. el señor Vivaldi, con objeto de acordar las bases para un Tratado de Extradición entre su país y Cuba.

Sucesivamente se celebrarán otras conferencias sobre el mismo asunto.

INSTRUCCIONES AL REPRESENTANTE DE CUBA EN WASHINGTON

Por conducto de la Secretaría de Estado se han dado instrucciones el Encargado de Negocios de Cuba en Washington para que represente al General Machado, Presidente de la República, en los funerales del General Wood, que serán inhumado en Arlington.

El representante de Cuba, depositará también una corona en la tumba del desaparecido, a nombre del Jefe del Estado Cubano.

El Cónsul de Cuba en Boston dará el pésame oficialmente a la viuda y demás familiares del General Wood poniéndose la bandera a media asta en el consulado.

MENSAJE DE CONDOLENCIA AL PRESIDENTE COOLIDGE

Por mediación de la Secretaria de Estado el Presidente de Cuba remitió el siguiente cablegrama de condolencia al Presidente Coolidge de los Estados Unidos.

"Sírvase aceptar Vuestra Excelencia y el pueblo americano el testimonio de mi sincero pésame y el del pueblo por la sentida muerte del gran americano Leonardo Wood que fué Gobernador de Cuba y que tan gratos recuerdos dejó entre nosotros".

LUTO EN LA SECRETARIA DE ESTADO

Hoy aparecerá a media asta la bandera de Cuba en el edificio de la Secretaria de Estado, en señal de lu-

(Continúa en la pág. DOCE)

EL SEÑOR FRANCISCO PEGO PITA FUE OBJETO ANOCHE DE UN CARIÑOSO HOMENAJE DEL "M. I. CENTRO GALLEGO"

La Asamblea de Apoderados de aquella Institución, convocada con carácter extraordinario, se reunió para conferir al señor Pego Pita el título de Presidente de honor.—Los discursos

Anoche, en el Salón de Fiestas del gran Centro Gallego, se celebró un acto tan solemne como brillante; la sesión de la Asamblea de Apoderados, convocada con carácter extraordinario, por su Mesa, a solicitud de gran número de los mismos, y de conformidad con lo que preceptúa el artículo 51 del Reglamento que la rige a fin de discernir al admirado de todos, el Sr. Francisco Pego Pita, el título de Presidente de Honor de esta Asociación, ya que los merecimientos antes indicados le han hecho indiscutiblemente acreedor a tal galardón.

Solicitud honorable que se razonaba en estas elocuentes palabras y en estos conceptos rotundos en su sinceridad.

Considerando que toda colectividad no debe olvidar en ningún momento los merecimientos que aquellos de sus miembros distinguidos para con la misma hubiesen contraído, a virtud de haberse señalado por su esfuerzo y proponder a la grandeza y prosperidad del núcleo social a que pertenecen, dándose con ello prueba irrecusable de los sentimientos de justicia que inspiran a los que la constituyen.

Considerando que si no reconociésemos en el distinguido asociado Sr. Francisco Pego Pita los merecimientos indiscutibles para hacerle objeto del testimonio más caluroso de nuestro afecto, admiración y gratitud, sería notoria injusticia, ya que los esfuerzos realizados por él mismo durante su larga vida social y en beneficio del Centro Gallego, propendieron siempre a enaltecerlo y engrandecerlo por todos los medios a su alcance.

Considerando que el Sr. Francisco Pego Pita ha desempeñado con el mayor acierto y discreción distintos cargos del Gobierno del Centro, desde el de Presidente de la Sección de Orden al de Presidente de la Sociedad, con el beneplácito y aplauso de sus asociados.

Considerando que, además de los merecimeintos de orden estrictamente legal antes señalados en el Sr. Pego Pita concurren cualidades de hombría de bien y virtudes de altruísmo y de desinteresado amor a sus paisanos, que le hacen acreedor a los máximos honores que la asociación puede discernir.

(Continúa en la pág. DOCE)

EL SEPELIO DEL PADRE CABALLERO, EFECTUADO AYER, CONSTITUYO UNA SENTIDA MANIFESTACION DE DUELO

En la capilla ardiente se elevaron fervorosas preces por el eterno descanso del que fué Maestre Deán de la Catedral de la Habana. Numerosa concurrencia en la fúnebre comitiva

EN CAPILLA ARDIENTE

Pocos momentos después de ocurrir el sensible fallecimiento del M. I. Deán del Cabildo Catedral, fué amortajado con los hábitos sacerdotales por sus hermanos y auxiliados de los empleados del pabellón "Avelino González", de la casa de salud "La Purísima Concepción".

Depositados los restos del Padre Caballero en la caja mortuoria, fué trasladado el féretro en una carroza automóvil a la capilla central de la Necrópolis de Colón, a las diez y media de la noche del domingo, acompañado de sus familiares, y en donde estuvo depositado hasta ayer a las seis de la tarde, hora en que fué sepultado en el panteón familiar.

La capilla ardiente brindaba un suntuoso aspecto. Fué confeccionada bajo la dirección del señor Vior, de la funeraria "La Nacional", que en atención a la jerarquía del finado, hizo colocar grandes candelabros de bronce dorado y una gran cruz a los pies del féretro.

El gran coche automóvil en que condujeron el cadáver hasta la sepultura, también fué de esa casa y, como antes dijimos, atención del propietario de la misma hacia el finado, P. Caballero, que durante tantos años ha sido capellán del Cementerio.

MISAS POR SU ETERNO DESCANSO

En la Santa Iglesia Metropolitana Catedral ofreció misa por el eterno descanso del Padre Caballero, el Cura Vicario del Sagrario de la misma, Rvdo. P. Francisco Fernández del Moral; en Monserrate aplicó la Misa el Párroco, Monseñor Alberto Méndez, Arcediano del Cabildo Ca-

(Continúa en la pág. DOCE)

PARA LOS CUBANOS QUE VAN A LOS E. U.

Las solicitudes de datos deben dirigirse al consulado de los Estados Unidos en la Habana

NEW YORK, agosto 8. (Zárraga, desde nuestra Redacción en el Hotel Alamac, Broadway and 71 st. Strett).

Con motivo de los cables enviados desde estas oficinas y publicados en el DIARIO DE LA MARINA, referentes a las leyes de inmigración en los Estados Unidos, se han recibido en el Consulado de Cuba en Nueva York durante los tres últimos días, más de trescientas cartas de cubanos que desean venir a este país y solicitan informes para conocer los requisitos especiales que tienen que llenar a fin de que no les moleste a su llegada a territorio norteamericano.

En estas oficinas se han recibido también treinta y siete cartas entre el sábado pasado y hoy, solicitando la misma información.

Ante este verdadero diluvio de correspondencia, que amenaza anegarnos, en el Consulado se nos ruega rectifiquemos la previa información, haciendo saber por medio del DIARIO, a todos cuantos se han dirigido al consulado o a estas oficinas, que deben solicitar dichos informes del Consulado Americano en la Habana, donde se les facilitarán más rápidamente de lo que aquí pudiera hacerse, y que para contestar las cartas recibidas en estos días sería necesario aumentar el personal del Consulado, de por sí bastante escaso.

Ya lo saben, pues, los cubanos que que deseen embarcar con rumbo a estas playas.

Por cierto, que al hablar de la escasez del personal del Consulado de

(Continúa en la pág. DOCE)

UNA ANCIANA FUE DEVORADA

Tenía 90 años y fué comida por las auras y los perros jíbaros. Niña ahogada en Sierra Morena

(Por telégrafo)

ENCRUCIJADA, Agosto 8.—DIARIO, Habana. — Ayer fué encontrada en la finca "Pasa Penas", de este Término, el cadáver de la anciana Francisco García, negra, de noventa años, quien desapareció de su casa el lunes. Fué hallada totalmente desfigurada y destrozada por las auras y los perros jíbaros, sin que se conozcan aún los motivos de su muerte. El Juzgado actúa. — Borges, Corresponsal.

NIÑA AHOGADA EN SIERRA MORENA

(Por telégrafo)

SIERRA MORENA, Agosto 8. — DIARIO, Habana. — Hoy se practicó la autopsia al cadáver de la niña Sara Coco, de cinco años de edad, la que ayer tarde, al encontrarse jugando cayó al "Charco Tamarindo" del río cercano a esta población, pereciendo ahogada. — Corresponsal.

LA LEGISLACION OBRERA CUBANA

En Buenos Aires se tributan elogios al gobierno que hace en Cuba el general Machado

NUEVA YORK, agosto 8. (Informaciones). Elvira Alonso, obrero sindicalizado y de conocidas ideas radicales, ha declarado que en su último viaje a la Habana pudo comprobar que la clase trabajadora tiene una legislación más democrática que en la mayoría de los pueblos hispano-americanos. Añadió que el General Machado en su viaje a Nueva York hizo declaraciones y afirmaciones completamente simpatizadoras para la clase obrera.

ELOGIASE EN BUENOS AIRES EL GOBIERNO DEL PRESIDENTE MACHADO

MADRID, agosto 8. (Informaciones). Copia "El Debate" el artículo publicado en "La Prensa" de Buenos Aires, elogiando al Gobierno del general Machado y en especialidad al presidente de aquella república por el señor Alvear presidente de la Argentina. Dicho artículo, tomado de una entrevista celebrada entre el señor Alvear y el ministro de Cuba en Buenos Aires, fué trasmitido por cable hace unos días a la prensa de Barcelona.

ESTADO DEL TIEMPO

CASA BLANCA, agosto 8. —DIARIO, Habana. — Estado del tiempo 7 a. m. Golfo de Méjico: Buen tiempo, barómetro normal excepto algo bajo en Golfo de Compeche por ligera depresión al Sureste, vientos variables. Caribe, barómetro normal, buen tiempo, excepto algunos nublados en Extremo Occidental con vientos frescos del Este al Sur. Atlántico Norte de Antillas, buen tiempo, barómetro alto, vientos moderados del Este al Sureste. Pronóstico Isla: Régimen de buen tiempo con turbonadas en todo el territorio. Vientos flojos a moderados del Nordeste al Sureste.

Observatorio Nacional.

(Continúa en la pág. DOCE)

NECESIDAD DE MANTENER LA LECHE A BAJA TEMPERATURA, A FIN DE EVITAR LA MULTIPLICACION DE LAS BACTERIAS

Importantes declaraciones hechas por el jefe del servicio del abasto de leche en la Habana tratando de la inutilidad de la pasteurización y cocción de la leche en ciertos casos

En los países cálidos debe conservarse a una muy baja temperatura la leche de vaca desde su ordeño. Ese es el punto que viene tratando con actividad el doctor Angel E. Madan, Jefe del Servicio de Vigilancia de Abasto de Leche de la Habana.

Con tal motivo y alrededor de la pureza de la leche que se viene consumiendo en nuestra capital, nos hizo las siguientes importantísimas declaraciones que consideramos de gran interés para el público y para los abastecdores de leche.

La leche que se toma actualmente en la Habana es buena, si atendemos a su composición quimica, es decir, que puede afirmarse que esta leche llega pura hasta el consumidor, desde este punto de vista, contrarísimas excepciones.

Sobre nosotros pesa la responsabilidad de la enorme mortandad infantil causada por los trastornos gastro-intestinales, que tienen origen en la ingestión de leche mala desde el punto de vista bacteriológico.

Dada la alta temperatura ambiente de nuestro país, que favorece la multiplicación en grado increíble de las bacterias, los alimentos que no se encuentran convenientemente resguardados de la influencia de la temperatura se descompongan con una rapidez desconcertante.

Si tenemos en cuenta además de esto la composición quimica de la leche, favorable a esta prodigiosa multiplicación, no podemos menos de aterrarnos ante lo pavoroso del problema.

Cierto es que con la ebullición mueren las bactrias, pero estos cuerpos muertos permanecen con toda la peligrosidad de sus toxinas, que al ser ingeridas van al organismo del niño a producir todos esos trastornos a que antes me refría.

Lo que hay que evitar es que se multipliquen las pocas bacterias que puedan infectar la leche, desde el momento del ordeño hasta el de la refrigeración a menos de diez grados centígrados.

La leche cruda, desde el momento que sale de la ubre de la vaca, tiene que estar mantenida a esa temperatura inferior a diez grados centígrados. A esta temperatura debe mantenerse también después de hervida, pues es un producto que tiene que estar a más de cien o a menos de diez grados centígrados, para evitar el crecimiento bacteriano.

(Continúa en la pág. DOCE)

EL ALCAIDE DE LA CARCEL SE JUBILA

El señor Abelardo Chapellí se dirigió ayer al juzgado pidiendo ser jubilado por pasar de 55 años

El señor Abelardo Chapellí y Marín, teniente del Ejército Libertador, actualmente alcaide de la cárcel de la Habana, interesó ayer del juez del Sur, que se le jubile.

El señor Chapellí, que goza de generales simpatías entre todo el personal a sus órdenes en la cárcel de la Habana, prestó servicios en el Tercer Cuerpo del Ejército Libertador y al ser constituída la República ingresó en el Cuerpo de la Policía de la ciudad de Camagüey como guardia de Caballería, ascendiendo más tarde a sargento, luego a teniente y finalmente a jefe del referido Cuerpo y con fecha primero de junio del año de 1925, fué nombrado por el general Machado alcaide de la cárcel de la Habana.

El señor Chapellí, en virtud de llevar más de veinte años de servicios al Estado y tener más de cincuenta y cinco años de edad, interesa se le jubile con el máximo de jubilación.

CUANDO se viaja por el extranjero, todo el mundo pone interés en hacernos ver la limpieza de las calles y el respeto a los parques. Es orgullo cívico loable, que debemos fomentar entre nosotros, porque cuando se elogia a la población, se nos elogia indirectamente también.

LOS ALCALDES DE BARRIO DE ESTA CIUDAD EXPUSIERON AYER AL ALCALDE LAS NECESIDADES DE LOS DISTRITOS

Cumpliendo lo dispuesto en la Ley Orgánica de los Municipios, el Alcalde hará mención de las necesidades experimentadas por los barrios de la ciudad en su mensaje a la Cámara Municipal

En su despacho de la Alcaldía recibió ayer el doctor Miguel Mariano Gómez, Alcalde Municipal, la visita de los alcaldes de barrio de este término, señores Abelardo Vallejo, de Arroyo Naranjo; Adolfo Morales, del Calvario; Antonio Ortega, de Casa Blanca, y Joaquín Ruiz, de Luyanó.

El artículo 171 de la Ley Orgánica de los Municipios, establece que antes de los quince días en que deba de comenzar el Ayuntamiento cada período deliberativo trimestral, el Alcalde del término cambiará impresiones con los alcaldes de barrio para consignar después en el Mensaje que se eleva a la Cámara Municipal, las necesidades de cada una de esas barriadas.

Cada uno de los mencionados funcionarios expuso claramente al doctor Gómez las mejoras que estiman de mayor urgencia en sus respectivos distritos.

Como resumen de cuanto se trató en este cambio de impresiones, podemos decir que los alcaldes indicaron la conveniencia de que se establecieran Casas de Socorro en los lugares más céntricos de sus barrios; que se instalaran extinguidores químicos para extinción de incendios; que en cada una de esas Casas de Socorro se dispusiera de una ambulancia para el traslado de lesionados; que en el nuevo contrato que se ha de firmar con la Havana Electric, se consignen las mejoras en el servicio de alumbrado

(Continúa en la pág. DOCE)

EN LA PRESENTE SEMANA SE DARAN POR TERMINADAS LAS OBRAS DE LA CASA DE LA ASOCIACION DE REPORTERS

La inauguración de la casa de los periodistas se ha fijado para el día 10 de octubre próximo y con este motivo habrá una gran fiesta.—La cuestación pro-creches fué un gran éxito

El trabajo de la construcción del Palacete de los Reporters toca a su fin. La simpática asociación de periodistas corona así, por el esfuerzo inteligente de su directiva, la obra de veinticinco años de constituída en un alarde de mutua compenetración con los ideales que son a todos tan queridos: la elevación del periodista; su defensa individual y colectiva; su constante mejoramiento en todos los órdenes. Cuatro meses después de haber tomado posesión la nueva directiva, el edificio social se termina y, mientras tanto, se ha hecho una labor de acercamiento entre todos los elementos afines y se han atendido problemas de importancia.

Si el mobiliario se entrega a la Asociación en estos meses, como es de esperarse, la inauguración de la casa de los periodistas se efectuará con una suntuosa fiesta el día Diez de Octubre, según los planes que abriga el infatigable Directorio que preside el señor Ramón Gárate.

Ahora, con los finales de la obra, en el retoque de los detalles, se está formando la Biblioteca de los periodistas, que pretendemos que sea algo muy importante. Se está impetrando el donativo de personalidades que habituadas a la buena lectura pueden ofrecer a la Casa de los Periodistas notables obras. Otros se han apresurado a enviarlas y se formará un catálogo con las obras, llevando cada tomo el nombre del generoso donante. En estos últimos días, Arturo R. de Carricarte ha enviado a los reporters cien interesantísimos libros de literatura cubana, algunos del más subido valor, ediciones que están agotadas o que por cualquier otro motivo representan un tesoro para una biblioteca de escritores nativos. También el culto literato Néstor Carbonell ha donado centenares de volúmenes que rememoran el pasado heroico de Cuba y por los que puede historiarse todo el proceso de evolución de la sociedad cubana en un siglo de existencia. Así se seguirá esta labor y es de esperarse que cuantos con los periodistas simpatizan ofrezcan libros para nutrir la selecta biblioteca.

En estos últimos días la Asociación de Reporters ha tenido un bello gesto, patrocinando la cuestación pública en favor de las Creches Finlay y Habana Nueva", cuyos resultados ha sido un éxito, alcanzándose una recaudación hasta ayer de $4,826.10, quedando todavía por abrirse unas trescientas cincuenta elcancías más que aumentarán este volumen de dinero en favor de los niños desamparados que en esos centros de los que la Habana debe estar llena por el bien que representan, reciben asilo durante el día, alimentación adecuada, cariñoso trato y los incipientes rudimentos de enseñanza y educación, mientras las pobres madres pueden concurrir a sus trabajos, confiadas en que la mano cristiana de pródigos cuidados

(Continúa en la pág. DOCE)

SUSCRIPTORES:

Para anuncios económicos en horas de oficina llame a los teléfonos

M-4115
M-3378

Después de las cinco de la tarde y en días festivos llame al Teléfono

A--3856

PARA SUSCRIBIRSE LLAME AL M-84-04

M.E.C.D. 2016

LA RECOMPENSA AL MERITO

confirmada por los excelentes resultados como fortificante y nutritivo del cuerpo, cerebro y nervios han hecho que el

CORDIAL COMPUESTO (Cerebrina ULRICI)

sea encontrado en todas las farmacias, recetado por los medicos y aconsejado por miles de agradecidos.

EL LEGITIMO ES EL FABRICADO EN LOS LABORATORIOS DE ULRICI MEDICINE CO., Inc. - NEW YORK

Monte en automóvil; no camine

Es más barato tener su propio Ford que alquilar uno. 25 Fords usados y garantizados puede usted escoger de la Agencia de las Gangas

Pedro Alvarez Mena Corp., S. A.

PRODUCTOS Ford

VIVES Y ALAMBIQUE. TELEF. M-4833.

PURGANTE

Es el mejor EVACUANTE Y DEPURATIVO al mismo tiempo que un excelente

REGENERADOR FORTIFICANTE

LAS PILDORAS PURGATIVAS LE ROY son soberanas por su eficacia en las afecciones del hígado, fiebres biliosas, fiebres paldicas, calenturas, haciendo huir de los intestinos la bilis que se ha mezclado con la sangre.

Para obtener un folleto explicativo, dirijirse: Productos LE ROY, Apartado, 137, HABANA

LE ROY

Neptuno 185. Teléfono U-5025 **Dr. M. SEGUROLA** Especialista Policlínica Nacional

CIRUJANO ESPECIALISTA DE VIAS URINARIAS

Enfermedades venéreas. Impotencia. Espermatorrea. De 11 a 1 y de 4 a 6

FELIPE RIVERO Y ALONSO

ABOGADO Y NOTARIO

Se entregan con su legalización Consular las escrituras destinadas al extranjero. Rapidez en el despacho de toda clase de escrituras. Traducción para protocolarlos de documentos en los idiomas inglés y francés.

EDIFICIO: BANCO COMERCIAL DE CUBA

AGUIAR, 13, Dptos. 710, 11 y 12. Teléfono M-1472.

Agua de Colonia :: del Dr. JOHNSON ::

PREPARADA con las ESENCIAS más finas

EXQUISITA PARA EL BANO Y EL PAÑUELO

De venta: DROGUERIA JOHNSON, PI MARGALL, Obispo 36, esquina a Aguiar

NOTICIAS DEL PUERTO

HOY ZARPARAN DE NUESTRO PUERTO LOS DOS DESTROYERS AMERICANOS QUE ESTUVIERON AQUI UNOS DIAS

Dos barcos con turistas de los Estados Unidos en tránsito llegaron ayer a la Habana.—Llegó de Key West el dueño de la lancha que fué encontrada al garete por un vivero cubano

EL TELEFONO DE LOS PRACTICOS DEL PUERTO

Ayer quedó reinstalado en el nuevo local que ocupan los prácticos del puerto, en O'Reilly y San Pedro, el antiguo teléfono M-5624, que era el que tenían antes.

EL DUEÑO DE LA LANCHA BIRD SEA

Ayer llegó de Key West y se personó en la Capitanía del Puerto el propietario de la lancha Bird Sea, que fué hallada al garete a veinte millas al Sur del Cayo Rebeca por el vivero cubano Delfín, que la condujo a este puerto.

El mencionado señor dice que tenía su embarcación amarrada en una boya frente al puerto de Key West, y que al romperse las amarras se fué al garete.

El está dispuesto a llegar a un arreglo con el patrón del vivero, por el salvamento realizado.

DESOBEDIENTES

Nicolás Santana, fotógrafo, y Guillermo Fernández, chofer, fueron acusados por el vigilante J. Marín, de la policía del puerto, de haberle desobedecido.

POLIZONES DEVUELTOS

Cardon Rend, Jacob Suartk y Daniel Suart, hondureños y de la raza de color, llegaron ayer, devueltos por las autoridades de inmigración de los Estados Unidos, en el vapor Betty Weeness y estando en el puerto se lanzaron al agua.

Dos de ellos fueron capturados en seguida y por la tarde lo fué el otro.

Estos sujetos fueron enviados al Campamento de Triscornia.

NO ESTAN AGREMIADOS

Alfredo Padrón, inspector delegado de la Comisión de Inteligencia Obrera en los muelles de Santa Clara, dió cuenta, por medio de la policía del puerto, al juez decano, que es el presidente nato de dicha Comisión, de que los dependientes tarjadores en dicho espigón no son agremiados ni se hallan inscriptos en el registro que lleva la Comisión.

DOS BARCOS EXCURSIONISTAS

Ayer tomaron puerto los vapores de bandera americana Manchuria, que trajo carga general, diez pasajeros para la Habana y doscientos en tránsito para California, todos turistas que psoceden de Nueva York.

También llegó ayer el vapor excursionista President Monroe, que trajo sesenta y ocho turistas norteamericanos, embarcados en Nueva York, uno de los cuales desembarcó en la Habana y los demás seguirán hasta puertos asiáticos.

EL AMAPALA

El vapor hondureño Amapala llegó ayer de Nueva Orleans con carga general, dos pasajeros para la Habana y cincuenta y siete en tránsito para Cristóbal, siendo estos miembros de una compañía de Expreso norteamericana que van en excursión.

EL HEREDIA

El vapor americano Heredia, de la Flota Blanca, llegó ayer de Nueva Orleans con carga general, veinte pasajeros para la Habana y quince en tránsito para Cristóbal.

Llegaron en este barco los señores Pedro Latour, Salvador Bonilla y Juan Monterroso.

UN BARCO CUBANO VENDIDO

Hasta las últimas horas de la tarde de anteayer estuvo a unas seis millas de la costa el ex vapor cubano Sagua la Grande, que ha sido vendido a una compañía inglesa que lo dedicará a la navegación de cabotaje en las Antillas Inglesas.

Ese barco parece que tuvo alguna descomposición o interrupción en la máquina, pero no pidió auxilio.

LA RUTA DE LA FLORIDA

Por el vapor americano Governor Cobb, de la Peninsular Occidental S. S. Co. y por la ruta de la Florida, embarcaron el joven Ramiro Guerra Jr.; Eugenio López; Dolores Barnet; María D. Blanco; Silvia Blanco; José Aerna; Eduardo Pita; Eusebio Padrón; Fernando Fernández; Francisco Méndez Capote Jr.; Fernando Linares; Luciano Restrepo y señora; Eulogio Figueroa; Evaristo Pérez; Rafael Fernández; Oliverio Rodríguez; Oscar Recio y Roberto Lucas.

Por la misma ruta y en el Cuba llegaron por la tarde ciento cinco pasajeros, entre ellos los señores Antonio B. Mella; José T. Blanco y señora; José G. Trovito; Agustín R. Pazos; Manuel Avilés y familia; Joaquín Rodríguez; Apolinar Alzafa y familia; Eugenio Rodríguez y familia; el ex secretario de Obras Públicas, señor Castillo Pokorny; Francisco González y Jorge R. Ponce, cónsul de Cuba en Key West.

LOS CORREDORES DE ADUANA

El próximo sábado y en el Hotel Sevilla celebrará la Asociación de Corredores de Aduana el almuerzo anual que efectúa en honor de la nueva directiva electa.

A dicho acto ha sido invitado el nuevo administrador de la aduana, doctor Miguel A. Varona Guerrero.

BARCOS DE CARGA

Los siguientes barcos de carga llegaron ayer:

Los ferries Estrada Palma y Henry M. Flagler, de Key West.

Cada uno con 26 vagones de carga general.

—El americano Phillip Publicker, de Filadelfia, en lastre, para tomar miel de purga.

—El americano Betty Weenes, de Miami.

—El Queen Olga, de Nuevitas, con un cargamento de azúcar en tránsito.

SALIDAS

Salieron ayer:

El americano Atenas, para Puerto Barrios.

—El Manchuria, para San Francisco de California.

—El Governor Cobb, y los ferries, para Key West.

—El noruego Mirita, para Tampico.

—El Betty Weenes, para Charleston.

LOS DESTROYERS NORTEAMERICANOS

En la mañana de hoy zarparán de este puerto los destroyers norteamericanos 100 y 102, que han permanecido varios días en esta capital.

BARCOS QUE SE ESPERAN

Los siguientes barcos se esperan en la presente semana:

El Siboney, de New York.

—El Parismina, de Puerto Castilla.

—El Abangarez, de Puerto Barrio.

—El Aragonia, de Guatemala.

—El Holly Park, de Nueva Orleans.

—El W. D. Munson, de Nueva York.

—El Toloa, de Cristóbal.

UN REMEDIO QUE CURA

Cada año más de 200.00 personas mueren de enfermedades de pecho por la sola razón que se han siempre descuidado ó tratado demasiado tarde. Si, en lugar de decir "no será nada", ó si, en vez de haber chupado algunas pastillas de virtud dudosa, ó probado productos más ó menos charlatanescos ofrecidos por amigos interesados, si hubiesen leido, SI leido solamente el tratado sobre las ENFERMEDADES del PECHO publicado por el Snr. RAVENET, habrian visto y entendido como habian cogido el daño y como podian curarse, pues la explicacion de las enfermedades es tan inteligible, la teoria nueva en que está establecido todo el tratamiento indicado por la BACILLINE es tan cientifica, las curaciones expuestas en el texto son tan comprobantes que no podemos dejar de repetir que las personas padeciendo de *Asma, Opresión* con *expectoración, Laringitis, Bronquitis crónica, Catarro, Enfermedades del Pecho* y toda *afección de las vias respiratorias* deben leer este precioso libro y seguir el tratamiento de la BACILLINE contenido en cada cajita. Se instruirán cuidándose.

Laboratorio de la BACILLINE RAVENET 21, Rue Vaugelas, Paris

De venta en Habana:

Farmacias Ernesto SARRA, Manuel JOHNSON y todas buenas farmacias y droguerias,

PRIMERA INSTANCIA

REMATE DE UNA TIENDA DE PAÑOS TASADA EN $26.400

También se anuncia el remate de cien sacos de café que están valuados en 7.647 pesos

HA SOLICITADO SU JUBILACION EL ALCAIDE DE LA CARCEL DE LA HABANA, TENIENTE DEL E. LIBERTADOR, SR. ABELARDO CHAPELLI

JUICIOS DECLARATIVOS

De mayor cuantía: Walter and Cendoya y Cía. contra Alvarez y Noval, sobre rescisión de contrato en el Norte, y Blum y Cie, Fabrique Ebel, S. en C., contra Hierro y Co. S. en C., en el Este.

De menor cuantía: Francisco Tamames, S. en C., contra Angel Fernández, en el Norte.

DECLARATORIA

Se ha promovido en el Juzgado de Primera Instancia del Oeste la declaratoria de herederos del señor Víctor González y García.

DEMENCIAS

Ayer se han iniciado expedientes para tratar de la reclusión de los presuntos enajenados María Olivera, en el Juzgado del Centro; Julia Cruz, en el Norte; Clotilde González, en el Oeste, y Darío Alvarez Vega, en el Este.

REMTTES

Juzgado Sur: Para las nueve de la mañana del 22 del actual ha sido señalado el acto del remate de cien sacos de café que se hallan depositados en el almacén de la razón social González y Suárez, y que han sido tasados en la cantidad de $... 7.647.42, en virtud del juicio seguido por Llopard y Santa María, S. en C., contra García Imbert y Compañía, S. en C.

Juzgado Oeste: En el ejecutivo seguido por J. E. Patterson Lumber Co., contra Quesada y Hermano, se ha señalado para el día 26 del actual, a las ocho y media de la mañana, el acto del remate de treinta mil pies de madera de pino tea amarillo, que se encuentran embargados y depositados en el almacén sito en Concha número 34, tasados en ochocientos pesos.

Juzgado Oeste: En el ejecutivo seguido por Bartolomé Padrón y Sánchez contra Florentino García, ha sido señalado para el día 24 del actual, a las ocho y media de la mañana, el acto del remate de la tienda de tejidos y sedería situada en la Calzada de Belascoaín (hoy Padre Varela) número 18, tasada en la cantidad de $26.447.60.

SENTENCIA CON LUGAR

El juez del Oeste ha declarado con lugar el juicio declarativo de mayor cuantía establecido por la señora Cía Emilia Betancourt y Navarro, contra Faustino Gravau y Olive.

ALMORRANAS (HEMORROIDES)

requieren un tratamiento cuidadoso. El UNGUENTO PAZO es el remedio eficaz que se conoce hasta el día para el tratamiento de las Almorranas simples, sangrantes, con picasón o externas. Una o dos cajitas bastan. La firma de H. W. GROVE se halla en cada cajita.

LA REGENTE

Ruega a todas aquellas personas que tienen alhajas empeñadas y adeudan seis meses, pasen por esta casa de Neptuno y Amistad, a fin de no incluir dichas prendas en el extraordinario remate que ha de efectuarse el día 12 del presente mes a las ocho de la mañana.

Para adquirir una joya de gusto, aproveche esta gran subasta.

Dr. Hernando Seguí

GARGANTA, NARIZ Y OIDOS

PRADO, 38; DE 12 A 3

Dr. GARCIA AMADOR

ESPECIALISTA DE PARIS, BERLIN Y LONDRES

PIEL, SANGRE, GENITO URINARIAS

De regreso de Europa dispone de tratamientos eficaces para BARROS, MANCHAS, HERPES, CALVICIE, etc. Extirpación de VELLOS, LUNARES, VERRUGAS y CICATRICES por ELECTROLISIS, DIATERMIA, NIEVE CARBONICA y OZONOTERAPIA, último tratamiento de las Enfermedades Secretas.

Consultas: San Nicolás 9, de 10 a 12 y de 4 a 6. Teléfono A-1471.

Para pobres lunes, miércoles y viernes de 6 a 7 p. m.

GRAN FABRICA DE BRAGUEROS

DE ABRUÑEDO y HERMANO (Sucesores de Martínez)

Se fabrican a medida y a precios de situación.

MURALLA 38. HABANA. TELEFONO A-8113.

7197 alt 5d-22

VERMIFUGO DE B. A. FAHNESTOCK

Dará en seguida alivio en todo caso que el mal sea causado por lombrices

ABSOLUTAMENTE INOFENSIVO para NIÑOS Y ADULTOS

Recomendado por los Médicos

De venta desde 1827

B. A. FAHNESTOCK CO. Pittsburgh, Pa., E.U. de A.

SIDRA GAITERO

La bebida insustituíble para las fiestas, bodas, banquetes, etc.

PIDASELA FRIA

a la bodega de la esquina y se la servirá a cualquier hora

7651 alt 5d-3

DEBO MI HERMOSURA Y SALUD A LA

QUINA LAROCHE

UNIVERSALMENTE RECONOCIDA COMO EL MEDICAMENTO SOBERANO EN LOS CASOS DE:

DEBILIDAD
AGOTAMIENTO
FALTA DE APETITO
CONVALECENCIA
FIEBRES.

DE VENTA EN TODAS LAS FARMACIAS DE CUBA

COMAR & Cía. 20, Rue des Fossés St. Jacques - PARIS.

MARCAS Y PATENTES

RICARDO MORE (Ingeniero Industria)

EX-JEFE DE LOS NEGOCIADOS DE MARCAS Y PATENTES

APARTADO DE CORREOS 796

BARATILLO, 7. TELEFONO A-6439.

Se hacen traducciones técnicas y legales del inglés al español.

Dr. JOSE A. TREMOLS Médico

Dr. JOSE G. TREMOLS Hs. Médico-Cirujano

CONSULADO 128.

De 2 a 4 tarde y de 8 a 9 noche

7449 13 alt. d-7

DR. GONZALO PEDROSO

CIRUJANO DEL HOSPITAL MUNICIPAL DE EMERGENCIA

Especialista en Vías Urinarias y Enfermedades venéreas. Cistoscopia y cateterismo de los uréteres. Cirugía de Vías Urinarias. Consultas de 10 a. 12 y de 3 a 5 p. m. en la calle Avenida de la República 254.

E 16 ind. 1 En.

Dentro del Círculo —

CHEVROLET

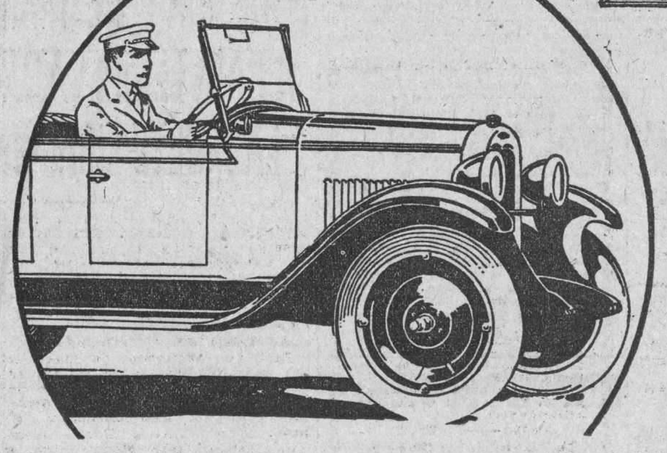

Dentro del círculo de los chauffeurs, esos infatigables soldados del timón, que año tras año sirven al público de la Habana con invariable fidelidad y constancia, el Chevrolet se ha ganado una reputación hasta ahora desconocida para cualquier otro automóvil.

La mayoría de estos chauffeurs son propietarios de los carros que trabajan. Por consiguiente, están interesados en su seguridad, mantenimiento económico, facilidad de manejo, velocidad y apariencia exterior atractiva.

Ningún otro automóvil en la historia exhibe todas estas cualidades en forma tan completa. Usted puede con absoluta confianza guiarse por el parecer de la mayoría. Que su próximo automóvil sea un Chevrolet.

Puede comprarlo a plazos cómodos

Distribuidores para Cuba:

Lawrence B. Ross Corporation, S. A.

Calle 25, entre Marina e Infanta — Habana

ALTA CALIDAD A BAJO COSTO

Eclipse de los precios caros con nuestra sensacional liquidacion

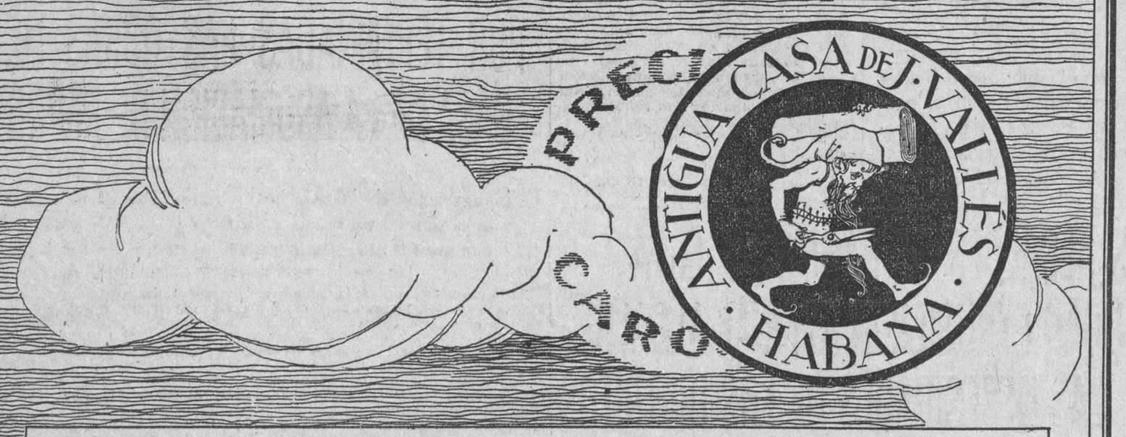

El público, consciente de nuestra superior oferta, acude a beneficiarse con los muy rebajados precios en Trajes Hechos de la mejor calidad, tanto para hombres, como para jovencitos y niños.

Trajes de la famosa y fresca tela "Polar"
Antes $30 ahora a $20 y $25

Trajes de Palm Beach y lana lavable
Antes a $12 y $15, ahora a $8

Grandes rebajas en Trajes Blancos de Hilo y de Unión.
También precios extraordinarios en Trajes para jóvenes y niños.
Camisas para hombre, a $1.50 y $2.00. Valen el doble.
Corbatas de Seda, finísimas, a $1.50, $2.00 y $3.00.

ESTUDIO VALLES

M.E.C.D. 2016

NOTICIAS DE LA TERMINAL

LA LINEA DEL FERROCARRIL DEL NORTE DE SANTA CLARA, QUEDARA INAUGURADA EN DICIEMBRE Y SERA DE GRAN PROVECHO

Después de pasar una temporada en Varadero regresó el señor Secretario de Comunicaciones doctor Rafael S. Aballí. El Presidente de la Cámara de Comercio de Santiago

La línea del Ferrocarril del Norte a Santa Clara, que será inaugurada el día 15 del próximo mes de Diciembre, dará un impulso considerable al fomento de nuevas riquezas en una extensa y fértil zona de la vertiente septentrional, regada por los ríos Jatibonico, Sagua la Chica, Camajuaní y otros, actualmente sin comunicación ferroviaria con los grandes centros de población de la Isla.

La citada línea desde Chambas a Santa Clara, pasará por Florencia, Berta, Venegas, Iguará, Zulueta y Camajuaní, bordeando las sierras de Jatibonico, Matahambre y Bamburanao.

Un ramal, desde Zulueta, — donde también entroncará con la vía estrecha de "los Unidos" — la comunicará con Caibarién.

EL SECRETARIO DE COMUNICACIONES

Acompañado de su esposa la distinguida dama Gisela Hernández, regresó ayer a esta capital, el doctor Jafael Sánchez Aballí, Secretario de Comunicaciones, que ha pasodo una temporada en Varadero.

El doctor Sánchez Aballí y su esposa utilizaron el coche-salón 500, que iba agregado al tren de la tarde.

EL SUPERVISOR DE CRUCES

Llegó ayer a esta capital, en el tren de la mañana, el teniente Rogelio Rojas, Supervisor Militar de Cruces.

A SAN MIGUEL DE LOS BAÑOS

Salieron ayer para el balneario de San Miguel: el doctor José Gatell, de Sanidad, y el señor Rogelio Es- Jefe de Despacho de la Secretaría pinosa, funcionario del Departamento; la señora de Cardona; Luis Alberto Varona, de la Comisión de Ferrocarriles, las señoritas Rita Núñez Mesa, Anita Fernández y Mary Cay.

Regresaron de dicho lugar, el señor Eliseo Argüelles y sus familiaresá Federico Gibert, hijo; y también con sus familiares, Antonio Betancourt.

EL PRESIDENTE DE LA FEDERACION MEDICA

Regresó ayer de Santa Clara, donde ofreció el domingo una conferencia sobre Higiene, el doctor Angel Arturo Aballí, catedrático de Clínica Infantil y Presidente de la Federación Médica de Cuba.

EL PRESIDENTE DE LA CAMARA DE COMERCIO DE SANTIAGO DE CUBA

Llegaron ayer a esta capital, el señor Angel Garry, Presidente de la Cámara de Comercio de Santiago de Cuba, y su esposa, que seguirá viaje a Norteamérica.

POLITICOS QUE VIAJAN

En el tren directo, llegó ayer de Cienfuegos, el Representante Elio Alvarez.

En el tren Expreso Limitado, llegó de Santa Clara, el coronel Jacinto Portela, Presidente del Consejo Provincial de Las Villas.

También llegaron ayer a esta capital:

El Representante Emilio Martínez Quiroga, procedente de Ciego de Avila; el Representante Manuel Capestany, de Remedios.

COMISIONADO DIPLOMATICO

Regresó ayer de Sagua la Grande, el ex-Representante Rogelio Alfert, nombrado recientemente Comisionado Diplomático en el Canadá.

LA SEÑORA BELEN HERNANDEZ DE SUAREZ

Belén Hernández de Suárez, que fué despedida en la Terminal por sus familiares; entre ellos, el coronel Oscar Fernández Quevedo, Jefe de la Marina Nacional.

EL ADMINISTRADOR DE LA "UNITED FRUIT"

En el tren "Expreso", regresó ayer de Oriente, el señor W. Schyler, Administrador de la "United Fruit Company".

LOS TRENES DE CAIBARIEN Y CIENFUEGOS

En estos trenes llegaron ayer:

El señor Manuel Zayas; Andrés Orozco; Antonio y Adalio Bosque; Enrique Díaz; Matías Alvarez.

El comandante Morales Broderman; Juan Martínez; Juan Gonzáles y su esposa; Justo y Luis García.

El señor Jesús Castelló, Secretario del Vicepresidente de la República; René Rasco.

El doctor Luis Silva; Agustín García; el doctor Villoch; Alfredo Quintero; J. A. Acosta; Antonio Rodríguez.

El capitán Santa María, del Ejército Nacional, que llegó de Santo Domingo.

EL EXPRESO LIMITADO A SANTIAGO DE CUBA

Llegaron ayer en este tren:

El señor José Luis Morell; Manolo de Cárdenas; el teniente Guillermo Bolívar; Pedro Soler.

La señora Adela Agüero, viuda de Soravilla; Manuel Espino; Manuel Medina; Wenceslao Tamargo.

El señor Evelio Díaz Piedra; Luis Cuevas; Alejo de Huelde; Juan Fernández; Fernando de las Cuevas.

El señor José María Maidique, Administrador de la Zona Fiscal de Ciego de Avila, y su esposa.

LOS TRENES A CARDENAS Y CAIBARIEN

Salieron ayer en estos trenes:

El señor Ignacio Sosa; Marcial Sánchez; Manuel López; Pedro Machado, de la "Cuban Cane Sugar Corporation", Julio López.

Los señores Fabián Accituno, José Rafael Prado; José Llano y José Peraza, pagadores de los Ferrocarriles Unidos.

El presbítero Francisco Abascal, párroco del Santo Angel Custodio; Manuel Martín; Fernando de Mendoza y sus familiares.

El hacendado don Pedro Arena; Manuel Goirigolzárri; la señora de Lecourt; Pedro Fontany.

La señora Engracia S. viuda de González y su hija Altagracia.

LOS TRENES A GUANE

En estos trenes salieron ayer:

El señor Ramón Díaz; Juan González; José Olveria e hijos; la señora María Saladrigas viuda de Martínez; Manuel Solaún.

TREN A SANTIAGO DE CUBA

En este tren salieron ayer tarde:

El doctor Rafael Gutiérrez Quirós y sus familiares, que se dirigieron a Varadero; a Sancti Spíritus: Augusto Gutiérrez; a Colón: Miguel Deibe, Supervisor de Trabajos en el aquél distrito ferroviario; a Cárdenas: Max Bustillo, Antonio Castro; a Santa Clara: Simón Masrúa; a Rodas: el presbítero Pedro Carrelán, párroco de dicho lugar; a Jaruco: José Cruz, con el objeto de ultimar los preparativos para la fiesta del domingo en Las Bocas de Jaruco; también a Santa Clara; el señor Ramón Rairol Martínez, Inspector de Sanidad en aquella ciudad.

TREN DE SANTIAGO DE CUBA

En este tren llegaron ayer tarde:

El doctor José M. Espinosa, procedente de Santa Clara; de Cienfuegos: José Cardona; de Colón: el Consejero Augusto Sarracent, Carlos Atalay; de Cárdenas: Pedro Alcebo; de Manzanillo: Manuel Arca y sus familiares; de Matanzas: el Procurador Angel Menéndez y su hija Olga.

NOTICIAS DE SANIDAD

INFORME SOBRE LA VACUNA CONTRA LA TUBERCULOSIS

Especialistas de enfermedades del pecho, citados a una reunión en Sanidad

El doctor José Enrique Sandoval visitó en la mañana de ayer al Director de Sanidad, con el fin de darle cuenta de la comisión que le fué confiada cerca del Instituto Pasteur, de París, para adquirir y traer los cultivos del profesor Calmette para la preparación anti-tuberculosa en los niños recién nacidos.

En una amplia entrevista culminó la visita del doctor Sandoval al señor Director de Sanidad, haciéndole entrega a éste de toda la documentación que había recibido de manos del propio profesor Calmette, así como de la obra de éste sobre la vacuna y los análisis del Instituto Pasteur. Así mismo le hizo entrega de ciertas informaciones que el propio porfesor francés le dió como resultado de su experiencia.

Terminada su entrevista, el doctor Sandoval se trasladó a la Secretaría de Estado, a fin de dar cuenta de otras comisiones que desempeñó en Ginebra y Roma, comisiones alrededor de las cuales nos hemos ocupado en su oportunidad.

El doctor Rensoli ha citado para el próximo jueves a las diez de la mañana a varios especialistas de enfermedades del pecho para una reunión a la que asistirá el doctor Sandoval y en la que informará ampliamente. A esta reunión asistirá también el doctor Félix Fernández, Jefe de la Sección de Bactereología del Laboratorio Nacional.

MULTADA LA COMPAÑIA ABASTECEDORA DE LA LECHE

El Jefe Local de Sanidad de la Habana, a propuesta del Jefe del Servicio de Vigilancia de Abasto de Leche, ha impuesto en el día de ayer una multa de veinte pesos moneda oficial a la Compañía Abastecedora de Leche, por haberle encontrado en el local que ocupa media arroba de bicarbonato.

Los interesados expusieron que tenían dicho producto para los extinguidores químicos, pero como el Reglamento de Abasto de Leche prohibe tener dicha sustancia en un establecimiento que se dedique a la industria lechera, se le impuso la multa y se le decomisó el precitado producto.

NOTICIAS DE LOS JUZGADOS

JUAN JOSE SOCARRAS Y OTROS TRES INDIVIDUOS DETENIDOS POR HABER TRATADO DE MATAR AL SEÑOR CHAPLE

A consecuencia de una cuestión de linderos surgida entre los señores Chaple y Socarrás, éste amenazó a aquél y al día siguiente (ayer) lo agredió dejándolo en grave estado

El señor Fernando Chaple, hermano del secretario del Juzgado de Instrucción de esta ciudad, se halla en grave estado, a causa de haber sido golpeado con una llave inglesa anteayer, en San Francisco de Paula.

El señor Chaple es propietario de una finca limítrofe con la del señor Juan José Socarrás, habiendo sido amenazado por éste de muerte, hecho que denunció en el Juzgado de Guanabacoa. Anteayer, en ocasión de venir a la Habana solo, fué agredido por Socarrás y tres individuos más, los cuales, sujetándole para impedirle defenderse, le golpearon, produciéndole diversas heridas y fuerte conmoción cerebral. En los primeros momentos se creyó que las lesiones obedecían a una reyerta surgida entre el señor Chaple y sus contrarios, pero las investigaciones practicadas demostraron que se trataba de un asesinato frustrado, habiendo sido detenidos e instruídos de cargos por el Juzgado de Guanabacoa, Socarrás y los otros tres individuos.

—En D'Strampes 55, domicilio del señor José Antonio Collado Recio, trataron de cometer un robo violentando la puerta del fondo de la casa. La llegada, providencial, del inquilino evitó que se consumara el delito.

—Denunció a la policía Facunda Ballona Pérez, vecina de Ulacia 41, en el Reparto Juanelo, que violentaron la puerta del fondo de su casa y varias ventanas y un escaparate, no llevándose objeto alguno.

Sospecha sean autores del hecho los hermanos Manuel y Saturnino Hermida, que residen en la casa contigua a la suya. Detenido Manuel, negó la acusación y quedó en libertad.

SE LLEVO EL AUTOMOVIL

Denunció a la policía Celedonio P. Cruz, vecino de Manrique 128, que entregó para que lo trabajara el automóvil de su propiedad número de chapa 12425, a Mario Portillo Domínguez, vecino de Rayo 21, mediante el pago de tres pesos diarios y Domínguez se apropió del auto.

Se considera perjudicado en quinientos pesos.

BILLETE DE $20, FALSO

El capitán Albuerne, al mando de la Sexta Estación, se constituyó en el Frontón Habana-Madrid por haberle denunciado Juan Guerra Lacedonia, vecino de Belascoaín 24, que un corredor de dicho frontón, nombrado Luis Alvarez Marrón, le había entregado en pago de una apuesta que hizo, un billete de 20 pesos, falso.

Alvarez declaró que ese billete lo recibió él en el frontón, de un cliente, y que creyéndolo bueno, lo entregó a Guerra. Quedó en libertad.

ENCONTRON QUE LE COSTO DINERO

En la puerta del Mercado Unico por la calle Matadero, Nicolás Ramos Duarte, que reside en Revillagigedo 11, tropezó con un individuo que le dió un fuerte empellón. Poco después notó la falta del reloj, cadena y leontina que llevaba, valuados en doscientos pesos.

PASAJE FALSO

El inspector del puerto señor José Oliva detuvo, al ir a embarcar en el vapor "Alfonso XIII", a Blas González, español, vecino de Inquisidor número 17, que iba a embarcar con un pasaje, cuya matriz estaba a nombre de Manuel Rada y que era del año 1926.

Declaró el detenido que en la calle Sol esquina a Obispo, un individuo le ofreció en venta, en quince pesos, el referido pasaje. Le dijo él que sólo tenía ocho pesos y en ese dinero se lo entregó, recibió la referida cantidad y se fué.

Quedó en libertad.

DETENIDO EN MATANZAS

Conducido por una pareja de la Guardia Rural llegó de Matanzas y fué presentado al Juzgado de Instrucción de la Sección Segunda, José Luis Valdés Reala, reclamado por dicho Juzgado en causa por estafa.

Se le procesó con doscientos pesos de fianza.

PROCESADOS

Antonio Rodríguez Alvarez, que el día 7 del actual agredió a navajazos a Luis Mesa en Neptuno y San Miguel, fué procesado por lesiones, con quinientos pesos de fianza. Antonio Novo Suárez, Doroteo Torriente y Sebastián Pulido, por robo, fueron procesados, el primero como autor con cinco mil pesos de fianza, y los otros dos como encubridres, con tres mil pesos cada uno. José Antonio Reyes Ramírez (a) Eguiluz, por robo, con mil pesos de fianza.

DEL GOBIERNO PROVINCIAL

VISITAS AL GOBERNADOR

Ayer visitaron al Gobernador señor Ruiz, los Representantes señores Benito Remedios y Marcelino Garriga, los alcaldes de Santiago de las Vegas, Com. Ignacio Castro; de San José de las Lajas, Pedro P. Mestre; de Guanabacoa, Joaquín Massip; de San Nicolás, José Valera, y de Bauta, Carlos Nardo.

También visitó al Gobernador el nuevo consejero Sr. Francisco Hernández y el alcalde de San Antonio de las Vegas, coronel José Acosta.

DE LA JUNTA PROVINCIAL

El Dr. Jacinto Ruiz Moris, Secretario de la Junta Provincial de la Habana, comunica al Gobernador que en el estante en que se guardan las matrices de las cédulas electorales éstas han sido destruídas por los ratones.

El Sr. Gobernador ha mandado que a la mayor brevedad se hagan estantes nuevos para evitar que las ratas sigan destruyendo las mencionadas matrices.

DE SOCIEDADES

Remitieron su balance: El Liceo de Arroyo Arenas, el Club Gradenas.

La sociedad Nacional de Marinos se y la Unión de Chóferes de Cuba Cubanos comunica haber celebrado junta.

NOTICIAS DEL MUNICIPIO

FUERON MULTADOS LOS DUEÑOS DEL "RING" SITUADO EN PASEO DE MARTI NUM. 2, CUYA DEMOLICION SE ORDENA

Una comisión de obreros pintores visitó al Alcalde para pedirle que ponga en vigor el decreto que dispone que las fachadas de las casas sean pintadas una vez al año, lo menos

INSPECCION EN EL MATADERO INDUSTRIAL

Por decreto del Alcalde se ha hecho cargo de la inspección general del Matadero Industrial, el señor Filiberto Pérez, inspector municipal, que sustituye al doctor Matías Averhoff, que se encuentra suspenso de empleo y sueldo.

RECLAMACION DEL CAPITAN VALLADARES

La Jefatura del Departamento de Extinción de Incendios remitió ayer a la Alcaldía la solicitud formulada por el capitán Horacio Valladares, para que se le abonen $7,900-35 que le adeuda la Administración, por haberes dejados de percibir.

HALLAZGO

Por la Jefatura de la Policía Nacional se dió traslado al Municipio de una jaula y un revólver, que entregó en la Séptima Estación el menor Armando Díaz por haber encontrado esos objetos en la azotea de una casa desahabitada.

EXCEDENCIA CONCEDIDA

Ayer remitió la Comisión del Servicio Civil un escrito participando haberse concedido por el Presidente de la República la excedencia solicitada por el señor Fernando Fernández Areces, en la forma expresa en el artículo 56 de la Ley del Servicio Civil.

ASPIRANTES A CHAUFFEUR

Para ser examinados de chauffeur presentaron ayer sus solicitudes en la Alcaldía los señores Roberto García y Valdés, José Leys y Paso Francisco País, José Rodenal y Callado, Isidro Jones y Dongs, Jorge San Guzmán Daza, Modesto Uya e Iglesias, Enrique Rivas y Muñoz, Aleida Averhoff y Fred Doran.

EL CONVENTO DE LAS URSULINAS

La Superiora del Convento de las Ursulinas envió ayer un atento B. L. M. al doctor Miguel Mariano Gómez, ofreciéndole la nueva residencia de la comunidad en el Reparto Miramar.

AL DEPOSITO MUNICIPAL

Dió cuenta la Policía de haber remitido al Depósito Municipal los siguientes automóviles, por no poseer títulos de chauffeur las personas que los conducían: el número 16141, el 14193, el 8053 y los ómnibus número 3, de la línea América, y el número 16, de la Vía Rápida.

PARADERO DE VEHICULOS

El Alcalde ha autorizado la instalación de un paradero de vehículos en la calle General Lee entre San Julio y Juan Delgado.

ERARIO MUNICIPAL

La recaudación obtenida el día 7 de los corrientes en la Tesorería del Municipio, fué la siguiente:

Por Ejercicio Corriente: $19,843-05. Por Resultas: $285-75. Para el Consejo Provincial: $1,988-91. Y por Ampliación del Presupuesto: 1.375 pesos trece centavos. Total recaudado: $23,483-84.

Por cuotas ocasionales se cobraron $1,091-99, y por multas se cobraron 115 pesos.

DEMOLICION DE UN RING

El Alcalde Municipal ha concedido un plazo de quince días a los señores Walter Flecher y Fernando Ríos, para que procedan a la demolición del ring por ellos construído en la calle Paseo de Martí número 2, habiéndoles impuesto una multa de 25 pesos y apercibiéndoles que de no cumplir lo dispuesto se procederá a efectuar la demolición con obreros del Depósito Municipal por cuenta de los interesados.

VEHICULOS INSCRIPTOS

En el Negociado de Transporte y Locomoción del Municipio se inscribieron tres vehículos del anterior ejercicio que importaron la suma de $104-50. Se expidieron 16 chapas de circulación temporal por valor de $9.60.

PAGO DE LAMINAS

Por la Administración de la Cuban Telephone Company se ha dirigido un escrito a la Alcaldía, reiterando el que dirigiera con fecha 16 de junio próximo pasado, reclamando el pago de las dos láminas correspondientes a los números 8023 y 8026, de la Segunda Hipoteca del Ayuntamiento de la Habana.

DECLARACIONES DE RENTA

Relación de las planillas de declaración de rentas presentadas en la Comisión del impuesto territorial ayer:

D entre 8 y 9, solar 2, manzana 4, Reparto Batista, Andrés Barceló.

Freyre de Andrade 36, entre Juan Delgado y D'Strampes, solar 10, manzana 12, Erasmo A. Padrón.

Sola entre Lacret y L. Estévez, solar 7, manzana 90, Restituto Fernández.

Aguiar número 134, Ramón Diego Setién.

Parque entre Florencia y Magnolia, solar 16, manzana 9, Manuel Pardo.

Serrano 66 entre Santos Suárez y Enamorados, solar 19, manzana 32, Faustina Contreras y Quesada.

Pasaje Oeste entre Luis Estévez y Estrada Palma, Severina Quintana y Barreneche.

Rafael Martínez Alonso número 24, Carmen Sust de García.

CASA ESCUELA CLAUSURADA

La Secretaría de Instrucción Pública dió cuenta a la Alcaldía de que la Jefatura local de Sanidad ha dispuesto la clausura de la casa-escuela número 29, de Luyanó 189, y se desea que un arquitecto municipal indique qué obras deben realizarse y si en la actualidad esa casa amenaza peligro.

MULTAS

La Jefatura de la Policía Nacional remitió a la Alcaldía 404 notificaciones de multas impuestas por diversas infracciones municipales, procediendo 207 de la Sección del Tránsito.

LA FACHADA DE LAS CASAS

Visitó ayer al doctor Miguel Mariano Gómez en su despacho de la Alcaldía, una comisión de obreros pintores presidida por el señor José Silvestre, interesando del Alcalde Municipal fuera puesto en vigor el decreto de la Alcaldía que obliga a los propietarios a pintar las fachadas de sus casas, por lo menos una vez al año.

Fundamentan su petición los pintores en que con ello no sólo serían beneficiados con mayor cantidad de trabajos, sino también se contribuiría a evitar que numerosas fachadas continúen sin pintar por espacio de varios años, afeando el ornato.

INFRACTORES MULTADOS

El Alcalde Municipal, doctor Gómez Arias, ha impuesto multas de a 25 pesos cada una por no haber legalizado las obras realizadas a los propietarios de las casas Finlay número 23, Reparto Los Pinos; General Freyre de Andrade 38; Santos Suárez y Serrano y Concepción entre 14 y 15.

OFTALMO GOTAS

FORMULA
Sulfato de Zinc . . . 0.03 grs.
Adrenalina, solución al milésimo . . . 2.00 grs.
Solución de Oxicianuro de Hidrargirio al 1x5000 25 grs.

Indicado en todas las irritaciones e infecciones de la conjuntiva (catarros oculares), tanto para curarlas como para evitarlas profilácticamente. Hace cesar la inflamación, el dolor, etc., etc.

Modo de usarlo:—Instílese una gota de 2 a 3 veces al día, salvo indicación facultativa.

PREPARADO POR EL Dr. Arturo C. Bosque
Laboratorio: Tejadillo 36. Habana.

PARA SU NIÑO LECHE KEL LA MEJOR

La Farmacia LA FE
NEPTUNO 59
Está de Turno esta Noche

Son nuestros deseos dar a todos los clientes la mejor y más esmerada atención a sus órdenes. Llame a nuestro teléfono A 4170 y los mensajeros acudirán presurosos.

El dispensario de la Farmacia está atendido por profesionales. Su fórmula será despachada con escrupulosidad y con todos los productos recetados por el médico.

Patentes, perfumería, artículos de goma etc.

Pida Antidolor "Moya" para su Neuralgia

RIT
¡¡TIÑE - DESTIÑE Y LAVA!!
RIT BLANCO: es lo único que destiñe cualquier tejido de color, blanqueándolo. Uselo para sus medias y vestidos.
RIT EN COLORES: teñirá sus ropas del tono que se desee.
Miss RIT Apartado 2041.
PIDALO EN DROGUERIAS, BOTICAS Y SEDERIAS
San Lázaro 86 y 88 Teléfono: M-8894.
7617 13 d alt-2.

ENTERESE del gran CONCURSO DEL MERITO que celebra el CHOCOLATE La Estrella

¡¡DOS MIL PESOS EN PREMIOS!!

USTED solamente tiene que reunir las etiquetas que envuelven cada media libra del Chocolate "La Estrella". Cada vez que tenga reunidas CIEN ETIQUETAS las envía o las trae personalmente a las Oficinas de la fábrica y le REGALAREMOS UN ESTUCHE conteniendo gran variedad de los productos que fabricamos. Recibirá usted frutas en conserva (guayaba, naranja...), galleticas y bizcochos de todas clases; caramelos, confituras, almendras; bombones variados, pastillas de chocolate... etc., etc. Además, por cada CIEN ETIQUETAS que usted reuna, le daremos un vale que acredite ese número de etiquetas reunidas y que le servirá para el conteo final.

EL PREMIO DE PERSEVERANCIA $1,000 — le corresponderá a la persona que mayor número de etiquetas haya reunido y presentado durante el período de este Concurso y antes de la fecha en que termine.

UN GRAN PREMIO $500 — le corresponderá a la persona que siga en número de etiquetas reunidas al que haya obtenido el primer premio.

UN CHEQUE PERSONAL $200 — le corresponderá a la persona que ocupe el tercer lugar en el número de etiquetas reunidas.

TRES CHEQUES DE $100 — les serán entregados a las personas que alcanzaren el cuarto, quinto y sexto lugar en el número de etiquetas reunidas.

Si desea informes más amplios, solicite el prospecto explicativo. Recorte el cupón. A vuelta de correo lo sabrá usted todo.

Compañía Manufacturera Nacional, Concurso de "LA ESTRELLA". Infanta 62, Habana
Sírvanse darme detalles sobre el Concurso en que regalan $2,000.
NOMBRE
DIRECCION

7612 1 d-5

NEVERA ELECTRICA KELVINATOR

La verdadera refrigeracion electrica

Por costo minimo y sin molestia alguna para Ud. trabaja automaticamente su nevera mantiene igual refrigeración durante el dia y la noche. Trabaja desde 0 grado hasta 10, segun se desee, y, fabrica todo el hielo, mantecado y helado que se necesite. En un pais tropical como Cuba, la nevera es lo primero

ARELLANO Y CIA
CASA PRINCIPAL: MARTA ABREU (AMARGURA) Y HABANA TELEFONO A.3329
GRATIS SE ENVIA CATALOGO A QUIEN LO SOLICITE

Mosaicos de $40 en Adelante
en la
Fábrica de Mosaicos "LA CUBANA", S. A.
SAN FELIPE Y ENSENADA. TELEFONO I-1033. CABLE: "HIDRAULICA"
7451 7 alt. d-7

M.E.C.D. 2016

PURIFICADOR SAN LAZARO

EXTRAE LOS MALOS HUMORES Y PURIFICA LA SANGRE, TONIFICA EL CORAZON Y NEUTRALIZA EL ACIDO URICO, EVITANDO EL REUMA Y CURANDOLO, COMBATE VIGOROSAMENTE LA ARTERIOSCLEROSIS AMINORANDO LOS ACHAQUES DE LA VEJEZ.

CURAS MILAGROSAS LO GARANTIZAN

4 DE 5 SUFREN PIORREA

Tema a la Piorrea con sus huestes de serias enfermedades, que no vienen sin que se las llame. Vienen invitadas por la Negligencia e Indiferencia.

Cuatro personas de cada cinco después de los cuarenta (y muchos miles más jóvenes), contraen Piorrea. Muchas veces le siguen otras enfermedades que destruyen la salud y la juventud. Usted no necesita temerle a la viciosa Piorrea. Empiece hoy mismo a usar la pasta FORHAN'S para las encías. Usándola a tiempo previene la Piorrea o reprime su vicioso curso. Endurece las encías y las mantiene saludables. También protege los dientes y los mantiene blancos como la nieve. Es la fórmula del doctor R. J. Forhan y contiene Líquido Astringente de Forhan que usan los dentistas de todas partes.

Resguarde su salud. Vea a su dentista dos veces al año. Empiece a usar pasta FORHAN'S hoy mismo por la mañana y por la noche. Enseñe a sus hijos el hábito de usarla. Evite a sus hijos los horribles sufrimientos de la Piorrea para el futuro. Compre un tubo hoy.

Todo el mundo quiere tener un aliento fresco y agradable. Si usted prueba este nuevo Antiséptico Refrescante de Forhan, una sola vez jamás volverá a usar nada similar. El Antiséptico Refrescante de Forhan es un éxito. PRUEBELO.

De Venta en las Droguerías, Farmacias y Sederías

FORHAN'S PARA LAS ENCIAS ES MAS QUE UNA PASTA DE DIENTES, REPRIME LA PIORREA.

Agente General Exclusivo

ALBERTO PERALTA

Julio de Cárdenas, 1. (Antes San Juan de Dios)
Apartado, 2349. Teléfono A-9136.
Habana.—Cuba.

Nerviosos, Débiles, Agotados

Seréis fuertes y vigorosos y curaréis la debilidad usando la célebre y renombrada POMADA FORTIFICANTE y el ELIXIR GENITAL, Rodríguez de los Ríos. No perjudican y son de eficacia. 33 años de éxito mundial.

De venta en principales farmacias y droguerías.

Depositarios: Droguerías Sarrá, y Dr. Jhonson, Habana.

NUEVO TEXTO DE GEOGRAFIA UNIVERSAL

(Por los Dres. JUSTO P. PARRILLA Y ALFREDO M AGUAYO)

Dentro de breves días se pondrá a la venta un nuevo tetxo de Geografía Universal, pues si bien es verdad que está basado en la tan conocida obra del Dr. Justo Parrilla, está tan aumentada y modernizada, que puede considerarse como un texto nuevo.

El Dr. Alfredo M. Aguayo, cuya competencia en Pedagogía y Geografía es bien conocida de todo el mundo ha sido el encargado de reformar la antigua Geografía de Parrilla, adaptándola a los nuevos Programas de los Institutos de 2a. Enseañnza y agregándole un tratado completo de Geografía Física y Humana y poniendo al día la Geografía descriptiva.

El nuevo texto, además de estar profusamente ilustrado, tanto en la parte de Geografía Física, cómo en la Humana y Descriptiva está ricamente ilustrada y muy especialmente esta última que contiene 12 mapas completamente modernos e impresos en varias tintas.

Los Mapas que ilustran la parte de Geografía Descriptiva son los siguientes: Mapa Mundi; Planisferio Terrestre; Europa; Asia; América del Norte; América del Sur; Oceanía; Antillas; Cuba; Estados Unidos y España.

Con este nuevo texto de Geografía Universal recibirá un gran beneficio la segunda enseñanza, porque los alumnos contarán con un libro que contiene íntegro el Programa de Geografía que exige el nuevo curso de estudios, expuestas las materias en una forma pedagógica y asequible a sus inteligencias.

También los Profesores serán beneficiados con el nuevo texto, puesto que teniendo los alumnos una buena guía para estudiar, su labor quedará reducida a ampliar o aclarar aquellos puntos que crean necesarios.

Suplicamos a los señores Profesores que antes de señalar a sus alumnos el texto de Geografía Universal para el próximo Curso Académico de 1927-1928, se dignen revisar el nuevo texto del Dr. Justo P. Parrilla, aumentado, corregido y modernizado por el Dr. Alfredo M. Aguayo, en la seguridad de que lo han de encontrar como el texto más completo y moderno que sobre Geografía Universal se ha escrito hasta la fecha en el idioma castellano.

La parte material del nuevo texto de Geografía, está en consonancia con su contenido, no habiendo omitido gasto alguno para que pueda parangonarse, con otros similares impresos en el extranjero.

La obra constará de 400 a 500 páginas esmeradamente impresas sobre magnífico papel satinado, profusamente ilustrada con grabados hechos exprofeso para la misma y formará un volúmen en 4o., cosido con hilo y lujosamente encuadrenado en percalina inglesa con estampación en las tapas. A pesar del lujo con que está hecha la obra, su precio estará en consonancia con el fin a que está destinada, procurando que esté al alcance de los padres que se sacrifican por dar carrera a sus hijos.

DE INTERES PARA LOS PROFESORES Y DIRECTORES DE ESCUELAS

Suplicamos a los señores Profesores y Directores de Colegios y Escuelas, que antes de señalar los textos para el próximo curso, examinen el gran surtido de esta casa, todos ellos editados con verdadera limpieza y pulcritud, escritos por los más renombrados autores y muchos de ellos reformados y revisados en sus nuevas ediciones, de acuerdo con los modernos programas y las nuevas orientaciones padagógicas.

También tenemos textos completamente nuevos, como las NOCIONES DE HISTORIA DE CUBA, por el Dr. Ramiro Guerra Superintendente General de Escuelas, que ha redactado especialmente para la enseñanza elemental.

La serie de libros de lectura, EL LECTOR CUBANO del Dr. Carlos de la Torre, ha sido enriquecido con el LIBRO QUINTO que es una verdadera Antología de libros cubanos y que puede ser usado como libro de lectura y también en la enseñanza superior.

El Dr. Isidro Pérez Martínez, cuya competencia en la redacción de libros de texto es bien conocida, ha escrito también los ELEMENTOS DE DIBUJO LINEAL y DE ADORNO que es lo más práctico, fácil y sencillo que sobre la materia se conoce. También son nuevos y muy prácticos su ORTOGRAFIA PRACTICA, que se adapta perfectamente a la enseñanza escolar y sus textos de Aritmética, como son: ARITMETICA PRACTICA, ARITMETICA MERCANTIL, ELEMENTOS DE ARITMETICA y su último libro que es la TENEDURIA DE LIBROS que responde al Programa de oposiciones a Directores de Escuelas Superiores.

Pidan catálogo y se lo remitiremos completamente gratis.

LA MODERNA POESIA

Obispo 135. Apartado 605. Teléfonos A-1171, 1172 y 1173. Habana.

LIBRERIA CERVANTES

Avenida de Italia 62. Apartado 1115. Teléfono A-4958. Habana

MISCELANEA

TRABAJO INNECESARIO

Hace muchísimos años, leí una historieta en la que un viajero inglés narraba el viaje de circunvalación que había hecho por unas cuantas partes del mundo, donde tienen la inmensa desgracia de no poder paladear los fuertes y exquisitos cigarros Especiales de La Gloria. El asunto era realmente interesante para el que no había salido de su pueblo, y no tengo por qué negar que las mentiras que contaba el inglés las creía yo a pies juntos... y separados.

Hoy casi me avergüenzo de haber tenido tales tragaderas, porque recuerdo que entre otras cosas que entonces me gustaban tanto como me gusta hoy el vermú Pemartín y las corbatas de La Rusquella, decía el muy gandul que había llegado a un pueblo salvaje donde el vecindario acompañado por las personas que fungían de primeras autoridades, tenía la costumbre de salir muy temprano a buscar el alba, igual que buscamos nosotros en los establecimientos el Bacardí y la sin rival ginebra Aromática de Wolfe.

Los primeros días presenció el inglés el paso de la procesión, sin gran extrañeza. Pero cuando vió que se sucedía un día sí y otro también, preguntó el motivo:

—Señor, esa procesión sale a buscar el alba—le dijo uno.

—Hombre, el alba viene sola; ni siquiera hay que pedirla como la Pepsina y Ruibarbo del doctor Bosque, o el coñá Pemartín Especial.

Entonces convenció a los vecinos para que estuvieran tranquilos en sus casas, y, naturalmente, el alba vino como vengo yo recomendando a mis lectores el chocolate de La Gloria.

He recordado esta historieta burda, porque estando hace días esperando el tranvía en San Rafael y Aguila, pasó a todo correr calle arriba mi buen amigo el andarín Carvajal.

Yo sé que Carvajal necesita ganar dinero para tomar el jerez-quinado Pemartín y fortalecerse con gofio de La Favorita, pero esas carreras por las calles de la población, ¿a qué vienen?

Si lo hubiera visto repartiendo semillas para hortalizas, de la casa Langwith y Co., no me chocaría nada; es una manera de ganarse la vida como otra cualquiera. Hablando de esto me sacó un caballero de dudas. Carvajal anuncia que va a correr por tales y cuales calles, y luego de dar más vueltas por ellas que muebles finos y originales fabrica la "Casa Borbolla", va de comercio en comercio recogiendo lo que le dan, cuando lo que le dan no son gruñidos.

Todo esto me dió gran lástima, porque verlo a todo correr tocando a la vez un silbato para que la gente se entere de que corre, con el horrible calor que hace, es para ponerle los pelos de punta al mismísimo Faustino Angones, que "ta" más calvo que una bola de billar.

Y me dió más lástima aún al considerar que eso que hace es un trabajo innecesario. Algo así como ir a carreras a comprar una corbata en La Rusquella, pudiendo ir con calma.

El comercio no se beneficia en lo más mínimo con que ese buen hombre vaya echando los bofes calle arriba o calle abajo. Además, tengo la plena seguridad de que quien le da algún socorro se lo entrega lo mismo aunque no corra. ¿Por qué pues fatigarse si ello no ha de dar el resultado práctico que dan las neveras 'White Frost" que venden en O'Reilly 36.

El andarín Carvajal tiene sobrados méritos contraídos por sus triunfos alcanzados en el extranjero como corredor cubano, para que exhibiendo sus medallas en el pecho sea bien atendido donde quiera que vaya.

Huelgan pues, amigo Carvajal, esas carreras a pleno sol sin ningún resultado práctico, aunque tengan tanto mérito como los libros para el comercio que hacen los señores P. Fernández y Co. en Obispo 17.

Considera además que ya no eres muy joven que digamos y tienes dadas más carreras que los Tribunales examinadores han dado a mucha gente lista, que así les luce el pelo.

Deja eso que es bueno para los perros policías, y ten la completa seguridad que de diez personas a quienes tiendas la mano, cuatro, por lo menos, te darán su óbolo con tanto gusto como el que experimentan cuando comen los exquisitos dulces que elabora "El Moderno Cubano" de Obispo 51.

Es un consejo que te da quien estrecha tu mano con más simpatía que a muchos "preeminentes"...

.. ..

Hablar de piezas musicales e instrumentos es recordar incontinenti la "Casa Iglesias" de San Rafael 46.

Por este gran DIARIO—perdonando la inmodestia—se habrán enterado nuestros lectores que del viaje a España del señor Machado no se sabe nada en Palacio. Es decir, que en la Secretaría de la Presidencia no tienen la menor noticia.

Sin embargo, hay un colega que ha dado los detalles que van a continuación en titulares con grandes letras:

"Irá el Presidente a España. Invitado por Alfonso XIII, asistirá al solemne acto inaugural de la Exposición Ibero-Americana".

Y por si estas bolas fueran de menor cuantía, agrega estas otras:

"Grandes fiestas se celebrarán en honor del Presidente. Un embajador especial traerá la invitación del rey para Machado. Viaje transcendental. El presidente irá en el buque insignia de la escuadra de guerra de Alfonso XIII".

No le faltó al colega más que haber dado el viaje por hecho, la Exposición por inaugurada, detallando de paso el recibimiento al general y las frases cordiales cruzadas entre don Alfonso y el señor Machado.

Afeitándose con hojas de "El Arbolito" se economiza mucho dinero porque duran con buen filo seis veces más que las de otra marca y cada paquete tiene doce en vez de diez que traen otros.

Hablan algunos diarios de la huelga del hambre que lleva a cabo el ex-soldado Julio Quintana Rochina

¿Huelga del hambre?... No, al dejar de comer el hambre no está en huelga y sí en todo su apogeo.

¿Huelga de qué, entonces?—preguntará el lector—. Pues de nutrición.

Sus retratos artísticos y bien retocados se los hará el famoso Gispert de Galiano 73, a la perfección, por precios módicos.

Leo:

"Pronto se celebrará en la Habana un gran Congreso de Pescadores para engrandecer esa industria."

¿Para engrandecer esa industria o para encarecer el pescado más de lo que está?

Es una pregunta que se me ha ocurrido, recordando aquel refrán que dice: "Junta de rabadanes, oveja muerta". Y claro está, aquí la oveja es el pobrecito pueblo y los rabadanes no sé quiénes serán... Por lo pronto yo no lo soy.

A LA DIANA: He ahí las sintéticas palabras que debe decirle al chauffeur cuando salga del teatro. Se han dicho y seguirán diciéndose millones de veces, por la gente de fino paladar que sabe apreciar lo bueno. No olvide que en ese gran restaurant abierto día y noche se han rebajado los precios.

En Matanzas ha hecho su aparición en la caña una nueva plaga. Es muy parecida a la langosta y resulta mucho más voraz.

Dadas las calamidades que nos acarrea la caña y el azúcar con su bajo precio, quien sabe si en esa plaga encontrará justificación el refrán que reza: "No hay mal que por bien no venga".

Por lo pronto la mala situación porque atraviesa el país ha traído como consecuencia el abaratamiento de muchos artículos. Para convencerse de esto basta ir a "La Copa" de Neptuno 15 y ver los bajos precios a que venden las vajillas finas y los juegos primorosos de cristalería.

Palabras que pasarán a la historia:

"No venimos por nada; no queremos nada; no pedimos nada".

Naturalmente, no iban por nada, que iban por ALGO.

Pero la verdadera traducción es ésta:

"Non queiro, non queiro. Echamelo en el sombreiro"...

Siempre está a sus órdenes "El Aguila de Oro" de Teniente Rey 85 para darle dinero sobre joyas u objetos de arte, cobrando módico interés y con absoluta reserva.

En una sección, bastante mal escrita, por cierto, que se titula "Lo que vimos y lo que oímos", se dice lo siguiente:

"La necesidad de que sean arregladas las calles de Villanueva, Santa Felicia, Herrera y otras en Jesús del Monte".

¿En Jesús del Monte nada más?... ¡Dios te conserve la vista, hermano!

BUENOS MARMOLES: "CASA MANFREDI".

Se ha presentado un joven a la policía, diciendo que hace diez y seis años se fué del domicilio su papá, y teme que le haya ocurrido alguna cosa.

Puede estar tranquilo el joven. Al autor de sus días y noches no le ha pasado nada. Lo único que se saca en consecuencia, es el enorme parecido que debe de haber entre padre e hijo. Y si este último ha tardado diez y seis años en denunciar la ausencia de su progenitor, nada tendría de particular que el jefe de la familia haya ido a la bodega de la esquina a comprar azúcar, cosa que requiere su tiempo.

Espere veinte años más a ver si vuelve; no se precipite.

La gran revista bonaerense "Caras y Caretas" la vende don Pedro Carbón en su popular librería "Roma" que está en Teniente Rey entre Monserrate y Zulueta.

Una curiosidad diaria.

Hombres que casi no tienen pies.

Una raza de hombres sin pies o poco menos ha sido descubierta, según se dice, en Nueva Guinea. Viven en medio de los lagos, recorriendo éstos en pequeñas canoas, y habitan en chozas construídas sobre estacas. Sus pies son tan pequeños que pueden considerarse como atrofiados y no sirven para andar. En cambio, las manos son bastante desarrolladas y pueden sostener entre sus dedos los deliciosos tabacos "Eloisas" de Partagás.

Efemérides:

1652.—(Agosto 9). Retirada de Mazarino a Sedán.
1901.—Muere en Saigón el príncipe Enrique de Orleáns.
1890.—El general Morales ocupa la presidencia del Perú como ocupan el primer lugar las cajas registradoras "Remington" que venden los señores Texidor y Co. en Muralla 27.
1813.—Entrada triunfal de Bolívar en Caracas.
1329.—Constituciones de las Cortes de Madrid.
1905.—Eduardo VII revista en Porsmouth la escuadra francesa.
1401.—Saqueo de Bagdad por Tamerlán.

Vivir la vida plácidamente es la aspiración más lógica. El lujoso hotel "Regina" le brinda todas las comodidades y sus precios son económicos.

Horóscopo del día:

Los nacidos el nueve de Agosto serán de carácter irritable.

La nota final.

En el guardarropa:

—Vamos, en seguida; venga mi abrigo, mi sombrero y mi bastón Rusquellano, y ahí van cinco pesos...

—Al momento, señor, al momento, tenga usted...

—Ahí van cinco pesos para que cobre veinte centavos y me dé el vuelto...

Por cinco pesos sale usted muy bien vestido de "Le París" que está en Zulueta y Neptuno, Manzana de Gómez. Es la casa que más ha reajustado los trajes hechos para caballeros.

¿Cuál es el colmo de un antimonárquico?

No querer ni escribir con plumas de la corona.

Luis M. SOMINES.

GRATIS LIQUID VENEER

Pronúnciese Licuid Vinir

Redúzcase a la mitad el trabajo casero usando "Liquid Veneer" (Enchapado Líquido). Unas cuantas gotas de este líquido, aplicadas con un lienzo, quitan el polvo y mugre y hacen desaparecer toda marca o raya en pianos, muebles, decorado de madera, automóviles, etc., dejando una superficie perfectamente limpia y con un hermoso brillo. También conserva por tiempo indefinido el acabado original.

Para obtener ABSOLUTAMENTE GRATIS una botellita de a 5 cts., preséntese al comerciante respectivo el siguiente.

Este cupón, cuando se presente a FRANCISCO PLA y Co. Ave. de Italia 49 al 53-D da derecho a obtener gratis una botellita de "Liquid Veneer" de a 5 cts.

7413 18 d alt 6

Para Pintar - Pintar Bien

Use La marca del Buen Pintor

Blanco de Zinc Lucas Puro

RINDE mejor utilidad, por cuanto CUBRE más extensión de superficie y RESISTE mayormente, al par que AGUANTA más aceite que ningún otro Blanco de Zinc conocido.

Para toda clase de trabajos, ya sean al exterior o interior, fuera de o en temporada, bien solo o mezclado con colores, debe indicarse siempre el BLANCO DE ZINC "LUCAS" PURO.

De venta en las buenas tiendas del ramo y en las ferreterías.

Representante para Cuba
J. A. CABASSA
Apartado 2106
HABANA

JOHN LUCAS & CO., Inc., Export Department, NEW YORK, U.S.A.

Los Acidos en el Estómago causan indigestión

Provocan gases, agruras y dolores. He aquí el remedio

Las autoridades médicas aseguran que casi las nueve décimas de todos los casos de enfermedades del estómago, indigestión, agruras, gases, náuseas y flatulencia, obedecen al exceso de ácidos hidroclóricos en el estómago, y no, como algunos suponen, a la falta de jugos digestivos. El delicado tejido del estómago se irrita la digestión se retarda y los alimentos se agrian facilmente, causando los desagradables síntomas que todos los que padecen del estómago conocen demasiado bien.

Para tales casos no se requieren digestivos artificiales, que por el contrario pueden causar verdadero daño. Ensaye la abstención de semejantes digestivos auxiliares, y obtenga en cambio, en cualquier droguería, algunas onzas de Magnesia Bisurada, tomando una cucharadita disuelta en un poco de agua después de cada comida. La cuarta parte de un vaso de agua es suficiente. Esto le purificará el estómago, evitando la formación de ácidos excesivos, y no experimentará agruras, gases ni dolores. La Magnesia Bisurada (en polvo o en pastillas—pero nunca en líquido o en forma de leche, es inofensiva es más efectivo compuesto de magnesia para el tratamiento del estómago. La usan diariamente miles de personas que hoy disfrutan de sus comidas sin más temores de indigestión.

NOTICIAS DE GOBERNACION

EN SAN DIEGO DE NUÑEZ, TERMINO DE CABAÑAS, UNA DESCARGA ELECTRICA CAUSO LA MUERTE A DOS PERSONAS

En uno de los trenes que van a Limonar falleció un pasajero cuyo nombre se desconoce, siendo entregado el cadáver al alcalde de la citada localidad.—El boxeador Charol, condenado

FALLECIO UN PASAJERO EN UN TREN

EL CONDUCTOR HIZO ENTREGA DEL CADAVER AL ALCALDE DE LIMONAR

A la Secretaría de Gobernación se telegrafió en la mañana de ayer que en uno de los trenes ordinarios de viajeros que rinde su itinerario hasta el pueblo del Limonar, había fallecido repentinamente un pasajero cuyo nombre y demás generales se ignoran y que el conductor del tren llamado Jesús Suárez Valdész, hizo entrega del cadáver al Alcalde de Limonar, para las diligencias de investigación que correspondan.

SE ROBABAN PIEZAS DE BRONCE

El Inspector de la Secretaría de Gobernación señor Nodarse, telegrafió a aquel centro, que auxiliado por la policía detuvo en las proximidades de Cárdenas a varios sujetos que se dedicaban al robo de piezas de bronce, en el lugar conocido por el Chucho "Pizarro". De este hecho dió cuenta al juzgado correspondiente.

UNA RIÑA TUMULTUARIA EN BAYAMO

El alcalde de Bayamo notificó a Gobernación que en aquella población hubo una riña tumultuaria en la que resultaron varios lesionados, interviniendo la policía que logró restablecer el orden.

EL BOXEADOR "CHAROL" CONDENADO A 30 DIAS DE ARRESTO EN SAGUA

El Policía Especial de Gobernación señor Fernández Selva, telegrafió ayer a Gobernación participando que en el puerto de Isabela de Sagua había sido detenido el boxeador Esteban Gallard conocido por "Charol" quién al ser presentado al juez doctor Linares, éste le impuso treinta días de arresto, así como al chauffeur del mismo, Luis Durio, por el delito de amenazas y maltrato de obras.

POR LA MORAL PUBLICA EN CIENFUEGOS

El señor José Ruiz, Jefe de la Policía de Cienfuegos ha participado a la Secretaría de Gobernación que se encuentra realizando una activa campaña en pro de la moralización de aquella ciudad, persiguiendo a los elementos maleantes y viciosos que la han invadido.

El señor Ruiz, en los últimos días ha venido noticiando la detención de jugadores, gente de pésimo vivir y de malos antecedentes, los cuales somete a la jurisdicción del Juzgado Correccional.

UNA TRAGEDIA QUE ORIGINAN LOS CELOS, PRODUCE DOS HERIDOS GRAVES

El alcalde de Nueva Paz ha notificado a la Secretaría de Gobernación que un joven español de 27 años, llamado Andrés Santiesteban Hermida, por una cuestión de faldas y de celos, sostuvo una reyerta con el vecino de aquel pueblo llamado Félix Díaz, de 20 años de edad, agrediéndolo e hiriéndolo gravemente al dispararle cinco tiros con el revólver que portaba, mientras Díaz con un puñal, le hizo una herida grave en la espalda.

La Rural, que detuvo a los dos contrincantes, heridos, levantó acta del suceso, quedando los dos a disposición del juzgado.

MUERTOS POR UNA DESCARGA ELECTRICA

Una descarga eléctrica mató en San Diego de Núñez, del Término Municipal de Cabañas, a los vecinos de aquel lugar María Sánchez y José Sobrado Sánchez, que durante una tormenta, se aventuraron lejos de la casa en que residían.

LOS PUNTOS SOBRE LAS iii PARA ENGORDAR (ÚNICO MEDIO SEGURO)

NO BASTA COMER: ES NECESARIO ALIMENTARSE.

La comida que no se digiere bien, NO alimenta.

Ayude su comida, con ALIMENTO asimilable sin necesidad de digerirlo. Con ALIMENTO que se absorba por el organismo sin cansar el Estómago, sin cansar el Hígado.

Una copa de 100 gramos equivale a ½ lb. de Carne fresca de ternera.

OXOIDE

Alimenta sin cansar el Estómago ni el Hígado.

Contiene mucho Jugo de Carne peptonizado frío, en forma Sabrosa y aromática.

Puede tomarse varias veces al día para aumentar y apurar el Recuperar Carnes y fuerzas.

EL DR. J. A. SIMPSON ANALIZO EL OXOIDE Y DICE: "ES UN JUGO DE CARNE DE 7% DE EXTRACTO CONCENTRADO AL 25%.

EXIJA OXOIDE LEGÍTIMO

Fabricado por Droguería SARRÁ. La Mayor.

31 EDIFICIOS. 600 EMPLEADOS.

PASAJE SENCILLO 10 CENTAVOS

IDA Y VUELTA 15 CENTAVOS

Havana Central Railroad Co.

Para las fiestas de

LA TUTELAR

EL LUNES 15 DE AGOSTO DE 1927, PROPORCIONARA UN SERVICIO EXTRAORDINARIO

TRENES DE VAPOR ENTRE

ESTACION CENTRAL Y GUANABACOA

SALIDAS DE ESTACION CENTRAL:—A las horas y 05 y a las horas y 35, desde las 3.05 P. M. del lunes hasta las 4.05 A. M. del martes.

SALIDAS DE GUANABACOA:—A las horas y 35 y a las horas y 05 desde las 3.35 P. M. del lunes hasta las 4.35 A. M. del martes.

LA VIA MAS RAPIDA
LA MAS COMODA
20 MINUTOS DE VIAJE

LA ADMINISTRACION

7817 4d-9, 11, 13 y 15.

M.E.C.D. 2016

SEMANA MAXIMA

DE PRECIOS MINIMOS

Todos los días de esta semana hallará en este lugar, lectora, precios de distintos artículos. No deje transcurrir una fecha sin leerlos.

Establezca comparaciones.

OBSERVARA SIEMPRE QUE NUESTROS PRECIOS SON LOS MAS REDUCIDOS.

JUEGOS DE ROPA INTERIOR, DE OPAL FINO EN DIVERSOS COLORES, con hermosos bordados y aplicaciones...**A $1.25** juego.

OLAN DE LINO PURO, COLOR ENTERO...**A 40 cts.**
OLAN DE LINO PURO DE LA MEJOR CALIDAD QUE SE FABRICA... **A 58 cts.**

OLAN DE LINO PURO, ESTAMPADO. Extensísima serie de nuevos dibujos, preciosos...**A 50 cts.**

GUARANDOL DE LINO, COLOR ENTERO... **A 36 cts.**

GUARANDOL BELGA DE LINO PURO, COLOR ENTERO... **A 42 cts.**

VOILE SUIZO FINO, COLOR ENTERO... **A 22 cts.**

VOILE SUIZO INSUPERABLE, COLOR ENTERO **A 33 centavos.**

LEERNOS TODOS LOS DIAS, SIGNIFICA POQUISIMO TRABAJO PARA USTED, HACIENDOLO, PUEDE DEDUCIR MUY BUENAS UTILIDADES.

ZENEA (NEPTUNO) Y SAN NICOLAS

Medias de seda en todos colores.

¡VAMOS HOMBRE!

¡No sea su propio enemigo! ¡No espere a que sea tarde! Si Ud. está flaco, nervioso y extenuado, tome durante 30 días las

PASTILLAS McCOY
de aceite de hígado de bacalao
LAS ORIGINALES Y GENUINAS

y aumentará varios kilos de peso. Además, le restablecerán la vitalidad, le levantarán el ánimo y le devolverán el paso firme, elástico y juvenil. No tienen olor ni sabor.

Para quitarse un constipado o la influenza, es preciso tomar un purgante suave y refrescante. Es inmejorable la "SAL DE FRUTA" ENO.

Marca de ENO'S "FRUIT SALT" Fábrica

HABANERAS

EN LA EDAD FELIZ

ROSITA HORTSMANN

Un sueño.
En su gloriosa realidad.
Eso es la fecha de hoy para la señorita Rosita Hortsmann y Menéndez.
Suspirada fecha en la que llega a la dulce edad de los quince la señorita Hortsmann.
Su retrato hace su elogio.
Una belleza.
De negros ojos, profundos y habladores, cautiva con su espiritualidad, gracia y delicadeza la adorable Rosita.
No podrá celebrar el fausto acontecimiento por el luto que guarda de su inolvidable padre, mi buen amigo el doctor Oscar Hortsmann y Trigo, cuya pérdida tanto he lamentado.
Ni fiesta ni recibo.
Su dolor lo impide.

BODA INTIMA

EN LA TARDE DE AYER

Carmelina Bernal
y José del Río.

En familia.
Con la mayor intimidad.
Una boda celebrada a las seis de la tarde de ayer en la Parroquia del Vedado.
Linda viudita la novia, Carmelina Bernal, que con la bendición de Fray Víctor F. de la Riera unió su suerte a la del señor José del Río, joven correcto, de relevantes méritos, que es propietario en aquella barriada del cine Gris.
Vestía de azul Carmelina.
Un traje precioso.
Artístico a su vez el ramo, del jardín **El Fénix**, regalo que ofreció a su adorada hija mi buena amiga la distinguida señora Angelita Obregón de Bernal.
Sencilla la ceremonia.
Muy breve.
Fueron los padrinos la señora madre del novio, Rosa Piñeiro de Río y el padre de la encantadora desposada, el caballeroso y muy estimado doctor José Alfredo Bernal.
El eminente doctor Alberto S. de Bustamante firmó el pliego matrimonial como testigo de Carmelina.
Dos testigos más.
Por la novia.
El doctor Julio Ortiz Casanova, Abogado Fiscal de la Audiencia de la Habana y el señor Eduardo Beato, Ingeniero Jefe de la Ciudad.
Y como testigos por parte del novio los señores Ramón Alvarez, Manolo Supervielle y Carlos Hane.
Mis votos para los novios.
Por su felicidad.

(Continúa en la pág. SIETE)

VAN RAALTE

La media aristocrática.

Impuesta por su calidad, por su belleza de sus colores, por su exquisitez y su duración prolongada.

TODA MEDIA DE SEDA
VAN RAALTE
Se garantiza
Si se pasa
Se cambia por otra
Una garantía así sólo se obtiene con algo superior.
Pida Medias de seda
VAN RAALTE

GRANDES ALMACENES

Fin de Siglo

venta fin de temporada

50% DE DESCUENTO!

...He ahí la rebaja que impera en todos nuestros departamentos con motivo de la Venta FIN DE TEMPORADA... Ese descuento es enorme, si se considera que se efectúa realmente a mitad de estación y que comprende los artículos de alta novedad que nos están llegando para las postrimerías del verano!

Bolsas

Una nueva remesa de Bolsas y Carteras ha venido a reforzar la colección hace poco recibida y que tan entusiasta aceptación mereció de nuestra clientela... En esta nueva remesa, hemos recibido muchos de los preciosos estilos que ya se nos habían agotado y, además, otros bellísimos, que representan positivamente las últimas innovaciones veraniegas... En el surtido total encontrará usted, desde el precio de **$ 1.20**

¡NUMEROSOS TIPOS INTERESANTISIMOS!

...Hoy solamente describimos algunos modelos muy atractivos de los que acaban de llegar... Los ofrecemos, como se verá, a precios sumamente ve ntajosos, dada la magnífica calidad de aquellos.

LA BOLSA DISEÑADA
A $3.00
BOLSA DE LEGITIMA PIEL DE "LAMBSKIN", TAMAÑO DE 7 y ½ POR 9 PULGADAS, CON LOS CIERRES DE METAL, TALLADOS EN COLORES. LOS FORROS INTERIORES DE FALLA DE SEDA, EN TODOS LOS COLORES DE MODA

A $4.50
Bolsas de Fina Piel de Calf lisa, con los cierres forrados en la misma piel. Tamaño de 7 y ½ por 10 pulgadas. Los forros interiores, de gamuza y cabritilla. Colores beige, carmelita, rojo, gris y morado.

A $5.00
Varios estilos de Bolsas en finísima Piel de Calf, con los cierres forrados en el mismo material, y los forros interiores de cabritilla y gamuza. Tenemos todos los tonos en boga.

A $6.00
Bolsas de magnífica piel "Cowhide", de 7 por 11 pulgadas. Los cierres forrados de la misma piel. Interiores de gamuza y cabritilla, con un gran espejo biselado y departamento para los polvos.
En carmelita, beige, morado gris y rojo.

MUCHOS ESTILOS MAS IGUALMENTE ATRACTIVOS.

en el local de San José 16 y 18

STORES
de color crema, de 4 yardas de largo. Excelente calidad a
$2.00
Stores en blanco y crema, de muy fina malla, 4 yardas de largo a
$4.00

CORTINAS
de 4 yardas, en blanco y crema, con bonitos dibujos en el mismo color, desde
$2.95

SOBRECAMAS
en tejido de malla, a
$3.95

En Nuestro Departamento de Tapicería

...Vea nuestro surtido actual de Cretonas, Damascos, Moirés, Terciopelos, Cotines, Holandas y otros materiales para el decorado interior... Este Departamento de "Fin de Siglo" siempre ha gozado de especial reputación por su espléndido surtido... Actualmente, éste es más amplio y variado que nunca...

TODOS LOS ARTICULOS PARA EL DECORADO INTERIOR SE VENDEN A LOS PRECIOS DESCONTADOS DE NUESTRA VENTA "FIN DE TEMPORADA".

¡ARTICULOS DE SELECCION A PRECIOS DE ELIMINACION!

Almacenes Alvaré

Situados en MONTE 11

Son en la actualidad la Casa preferida para su compras, por las familias más conspícuas deesta Ciudad, debido a las ventajas que a la economía doméstica reportan los precios, por nadie igualados a que esta casa vende y seguirá vendiendo, en los ramos de TEJIDOS-SEDERIA y CONFECCIONES.

Vea estos precios y díganos después si es verdad o no lo que afirmamos

VOILES LISOS Y ESTAMPADOS, YARDA DE ANCHO	12 cts.
MEDIAS CON COSTURA ENTODOS LOS COLORES	25 cts par
MEDIAS DE SEDA PIE FRANCES, 16 COLORES	$1.00 par
SOBRECAMAS SEMI-SEDA, CAMERAS 18 COLORES	3.89 una
TELA ANTISEPTICA	99 cts. pza.

Almacenes Alvaré

MONTE 11. TELEFONO: M-5451

UNA VISITA GRATA

LA DIRECTIVA DE LOS AGENTES DE ANUNCIOS

Ayer hemos tenido el gusto de recibir en esta redacción, la visita de la directiva de la naciente y entusiasta Asociación de Agentes de Anuncios, que recientemente se ha constituído con general beneplácito.

Dicha directiva, cuyos anhelos son los de mantener las más cordiales y fructíferas relaciones con los periódicos, puesto que al fomento del anuncio en las publicaciones se dedican especialmente, nos habló de os trabajos que están realizando para la mayor compenetración de esos importantes intereses.

Muchos aciertos en sus funciones deseamos a los agentes de anuncios.

La muerte de Miguel Necoechea

Cardiaco, agotado, tras de algunos meses de crueles padecimientos, ha fallecido en Méjico, un conocido periodista: Miguel Necoechea, que tanto en su país nativo como en su estancia de tres años en Cuba (de 1914 a 1917) realizó la obra de adoptar nuestros rotativos al moderno sensacionalismo noticiero multiplicando las interesantes y novedosas informaciones policiacas, que apasionaba a los lectores por su vigorosa fantasía.

Muere Necohechea a la edad de 58 años, dejando tres hijos y una viuda cubana, la señora Amparo Arredondo, que pertenecía al magisterio, con quien casó en la Habana cuando él era empresario teatral.

Años después vino nuevamente a Cuba aquel éxodo brillante de intelectuales mejicanos que abandonaron su país por persecuciones políticas. Marquez Sterling lo llevó a la Jefatura del **Heraldo de Cuba** y allí destacó su personalidad vigorosamente, innovando métodos y sistemas y creando modalidades y discípulos.

Pobre, en la miseria, ha muerto en Veracruz, al lado de la esposa amante, dejando en el corazón de todos los amigos honda pena por su desaparición.

Descanse en paz.

NOTICIAS DE PALACIO

EL DOCTOR MANUEL SECADES SERA ENVIADO EN COMISION A LOS EE. UNIDOS PARA ESTUDIAR LOS REFORMATORIOS

En su despacho del segundo piso de Palacio, volvió a recibir en el día de ayer el señor Presidente de la República.

Desde su regreso de las provincias orientales, el General Machado venía recibiendo en su despacho privado del tercer piso.

Fueron los primeros en visitar en la mañana de ayer al Jefe del Estado, el General Alberto Herrera, Jefe del Ejército y los Secretarios de Justicia, Gobernación y Obras Públicas, quienes trataron de distintos problemas relacionados con sus respectivas Secretarías.

RECIBIRA HOY EL PRESIDENTE

A las diez de la mañana de hoy recibirá el señor Presidente de la República a los Catedráticos y demás miembros de la Cámara de Comercio de Cuba, la que fué creada recientemente por Decreto Presidencial.

La Comisión la integrarán unas doscientas personas.

También ha sido concedida audiencia para la mañana de hoy al Rector y una Comisión formada por Catedráticos de la Universidad Nacional, que tratarán de las fiestas que para la celebración del bicentenario de tan importante Centro docente se preparan.

EL DOCTOR SECADES A LOS ESTADOS UNIDOS EN COMISION

A la firma del señor Presidente de la República se encuentra un Decreto por el cual se comisiona al doctor Manuel Secades Japón, para que se traslade a los Estados Unidos de América y estudie el problema de la Delincuencia y Reformatorios para niños, con motivo del V Congreso Pan Americano que se celebrará en esta Capital el día 8 de Diciembre del corriente año.

PARA SUS ANUNCIOS LLAME A
HIGINIO GARCIA Y GARCIA
Propagandas Comerciales e Industriales
POCITO Y SAN LAZARO. VIBORA TELF. I-4798

M.E.C.D. 2016

PARA ELLOS Y PARA ELLAS

Por la Doctora Herminia Planas

Calle 15 número 468, entre 10 y 12, Vedado - Habana.

Secretos de una Parisiense. Conocete a ti Misma

Querida amiga:

Para hacer el cuello de un traje hay que tratar de disimular cualquier detalle de nuestra persona, que no nos agrade.

Por ejemplo, siendo el cuello de la damita largo y delgado, debe hacerse el escote lo más justo al cuerpo que se pueda, tanto de los lados, como de frente.

Los grabados nos enseñan el favor que presta el mayor a la persona.

Tuya, **Leticia.**

EL JUVENIL ESPIRITU DEL POÉTA RICHEPIN

El poeta y dramaturgo fallecido últimamente había nacido en Madeah, Argelia, el 4 de febrero de 1849. Francotirador en los días de la guerra de 1870, comunista en París en 1871, poeta blasfemador varias veces multado y encarcelado, recitador de cabarets, comediante con Sarah Bernardt, cantor del mar y artista de raza, este hombre fuerte y viril concluyó siendo académico. Los poetas jóvenes no lo tenían ya mucho en cuenta; los eruditos, que a veces son más justicieros que los estetas, recuerdan, empero, que Juan Richepin fué un rebelde y un espíritu noblemente dispuesto a salir en cualquier momento en defensa del arte, de los oprimidos y de la verdad.

Richepin, la Divina Sarah y la Réjane.

Cuando Sarah Bernhardt estrenó "La Liga", la primera obra importante de Richepin, se empeñó en dar el papel principal a la trágica Lina Munte; pero el poeta se opuso en forma terminante.

—Mi heroína no necesita ser bella. Es de esas feas seductoras, peores que las hermosas. Por otra parte, yo sé de una muchacha que desempeñará bien el papel.

—Vamos a verla —dijo Sarah Bernhardt.

Fueron a verla representar. En el escenario de un teatrillo, de frac, la muchacha imitaba a Mauricio Bernhardt, entonces director del Ambigú, de París.

—Pero, ¿está usted loco? ¿Qué quiere que haga con esa muchacha?

Richepin insistió. La muchacha comenzó a ensayar y al cabo de unos días la divina Sarah decíale al poeta:

—Tenía usted razón. Será una gran artista. Era la Réjane.

OJOS VERDES.

Su tipo es encantador y de carácter de heroína.

Tal vez con el tiempo se llegue a cambiarles le color, pero desde ahora le digo que creo es "jugar con fuego", exponerse a tan delicado riesgo. Tener buena vista es superior a tener el color deseado, pero encerrarse en una voluntaria noche oscura, si tuviera la desgracia de perder el más preciado de los dones...

Puede usar todos los colores, en la seguridad que en general le ofrecen un atractivo contraste.

En Le Printemps, en Obispo y Compostela, tienen unas preciosas telas de estación, que por estar en fin de temporada, las han rebajado a precios irrisorios. ¡Dos cortes de traje un peso!

Vaporosas y realmente encantadoras.

Comience por el tono rosa-marchito. Le irá perfectamente.

UN CASO CURIOSO EN MEXICO

Una maestra tenaz y un discípulo tonto.

Hay una señora que se ha empeñado en enseñar a silbar a un pajarraco y éste se ha empeñado a su vez en no aprender. Yo estoy de acuerdo con el pajarraco, pues el silbido es algo horrible. Pero mientras la terca maestra se convence de la inutilidad de sus esfuerzos, los vecinos ya nos volvemos locos. Se formó una comisión para solicitar que las clases sean por lo menos en días y horas fijos, para emigrar en masa hasta que terminen, pero las gestiones no han obtenido resultado ni con la profesora ni con el dueño de la casa. Como esta sección dá tan buenos resultados, hemos recurrido a ella para rogar a la señora silbadora que cese en sus lecciones por piedad a los vecinos.

Tímpano Deshecho.

MARGOT.

Celebro infinito su deseo de saber. Será una más, en la lista de las jóvenes que se afanan para prepararse bien para la vida.

Hay aprendizajes al alcance de todas las fortunas. Por ejemplo, algo artístico y al mismo tiempo provechoso, es la enseñanza gratis que proporciona El Arte, de Galiano 118, a todos los que deseen aprender. Se trata de la pintura Aurora aplicada a cojines, pañuelos, colchas, sobrecamas, manteles, tapetes, vestidos, cuadros, etc. Todo terminado a la perfección por medio de un cordón dorado, también hecho con pintura y que aunque se la ve, nunca pierde su exquisito aspecto. Sea de las más asíduas y pronto tendrá otro adorno su gentil personita.

"ORIENTAL".

No debe pensarlo más, aunque se trate de un familiar tan allegado. Tenga en cuenta que no ha sabido corresponder a la grandeza de su corazón. Le dió hogar y bienestar y le pagó con ingratitud.

No sufra más en silencio, ya que su salud se quebranta. Hable francamente y mándela a otro lugar. Volverá la tranquilidad y el cariño. No lo dude.

ADA DALIA NUÑEZ.

Tiene razón, por este medio es imposible dar de nuevo la receta de los churros que ha sido publicada varias veces. Mande sobre franqueado y su dirección y tendré mucho gusto en complacerla. Recuerde su deseo.

DORA.

Siento por segunda vez contestar a su consulta y repetirle lo mismo. Insiste en que es muy pequeña la cantidad de que dispone, pero no marca la cifra. Con su segunda carta, me deja más en duda. Si tan poco es el presupuesto, no le aconsejo pensar tanto. Una caja de bombones, un pañuelo, una planta en una maceta de barro, una fotografía suya, con un marco de madera bien escogido, etc.

SANTA CLARA.

Una lectora que se le olvidó firmar con su nombre y que no usa ni seudónimo, desea contestación, pero ¿a quién se la doy? ¿Por qué teme escribir su nombre bajo una carta escrita con pluma, que no hay ni la excusa del que lo hace en máquina, que al sacarla una vez terminada, es muy posible el olvido, pero no en este caso...

Su pregunta es sencilla y no la compromete a nada. Nunca tema tanto y mucho menos en casos que no lo ameritan.

Si llega a darse cuenta de su contestación, sepa que puede tener las sobrecamas en los distintos colores y formas que desea.

FRANCISCO.

Si señor, se usa en todas y principalmente en las mejores y más conocidas.

Son unos productos magníficos. No deje dehacerlo y pronto se verá como desea.

Evita las arrugas, los barros y espinillas.

"INDEFENSO".

Desde el momento que reconoce su mal, ya está en camino del remedio.

Teniendo la voluntad de curarse, con solo saber lo que ha de hacer, pronto se sentirá restablecido y con energías para comenzar de nuevo sus ocupaciones. No se le ocurra volver a oponerse en prácticas tan rigurosas para bajar de peso. Alimentese bien, tenga una sobre alimentación y después que pasen algunos meses, solo debe caminar una hora después de cada comida. En el momento y tres veces al día, tome un vaso de leche con la Leche Malteada. Es una bebida deliciosa que tanto puede tomarla fría o caliente.

GLADIOLO.

Creo que los juguetes para niños de ambos sexos en esa edad, deben ser de cuerda y que les proporcione ejercicios y movimiento contínuo.

Por ejemplo, patines de dos ruedas, cigüeñas, bicicletas, etc. Creo que para determinarse por estos presentes, debe visitar la casa de Rodríguez y Cía., en San Rafael, casi esquina a Gervasio.

En esa casa, hay la ventaja de mandarlso a limpiar y arreglar, cada vez que sufran alguna rotura. Tienen un amplio taller, con personal experto.

LECTORAS.

Les agradeceré que la que tenga la poesía "La pobre Margot", tenga la bondad de remitir una copia, para complacer el deseo de una "Lectorcita.

Gracias.

LECTORA.

Su consulta sobre si el milagroso Jesús Nazareno que se encuentra en Arroyo Arenas es el mismo que usted supone y conoció hace tantos años, no puedo contestar en el momento por falta material de tiempo, pero le suplico el viernes próximo visite la Iglesia de Jesús María, a las nueve, hora en que todos los viernes se celebra misa por el Glorioso Nazareno que se encuentra en dicha Iglesia, y allí tendré el gusto de saludarla y presentarla al Padre García Vega, y él le informará.

Crónica Católica

CONGREGACION DE NUESTRA SEÑORA DE LOURDES DEL TEMPLO DE LA MERCED.

Se acerca para vosotros el día grande del mes, el día predilecto, el escogido por Vuestra Reina para iniciar con él la serie de misteriosas apariciones que tanto habían de abrillantar el rinconcito sagrado de Lourdes.

A Lourdes también, el día 11; al augusto rinconcito de la Merced, donde sugeridora y consolante se yergue la Gruta del Lourdes Cubano; aquí os espera la Madre para distribuir la cuota mensual, cuota de gracias, favores y bendiciones que derrama sobre todos sus Congregantes. pero ¿quien lo duda? de una manera, particular y abrumadora, sobre todos los presentes, que concuren a la mensual apoteosis de su Reina, en los solemnes cultos de sus dos Misas, la de 8 y la de 9, por ellos y para ellos celebradas.

Yo ruego a todos los socios, señoras y señores, pues gracias a Dios, también caballeros de ley, de esos que no abundan, por ser de oro, se iban acercando a la celestial Gruta, ruego a todos, repito, pero sobre todo a las señoras Promotoras, acudan el próximo día 11 de Agosto, a implorar los auxilios y favores de la Santa Virgen. En favor de nuestra celosa e ilustre señora Presidente.

Las señoras Promotoras vayan preparando sus coros, para entregárselos a la señora Secretaria, a fin de que sepamos el número exacto, no de las durmientes, sino de las activas y entusiastas amigas de Nuestra Reina...

Quiera Dios sea concurrida y plena la próxima Junta Mensual, en la que se rifarán algunos objetos religiosos, relativos a Nuestra Señora de Lourdes; innovación que se repetirá en todas las Juntas Mensuales.

No descuides tampoco la difusión de esas hojitas de propaganda en favor del nuevo Manifestador de la Capilla de Lourdes, sólo así caerán del cielo las gracias y bendición que desea a todos su atto. ss. y Director.

Ba. Antón C. M."

SECCION ADORADORA NOCTURNA DE LA HABANA.

Esta Sección Adoradora Nocturna ha acordado celebrar Solemne Vigilia de Propaganda en la Iglesia de Santa Clara de Asis, (10 esquina a 11, Reparto Batista, Luyanó), en la noche del jueves 11 al viernes 12 del mes actual de agosto, y con el fausto motivo de inaugurarse en dicho día ese nuevo templo.

Se invita a todos los amantes de Jesús Sacramentado y especialmente a los vecinos de ese barrio, a que acompañen al Señor en esa primera noche que ha de pasar en dicho templo.

Punto de reunión: calle 10 esquina a 11, Reparto Batista, Luyanó.

Se toman los tranvías de Lawton Porque Central, Lawton Muelle de Luz, Luyanó Malecón y Luyanó Muelle de Luz, con transferencia en Luyanó al tranvía Lawton Batista.

Hora: las 9 y media de la noche del jueves día 11.

La Iglesia estará abierta toda la noche, pudiendo permanecer en ella todos los fieles que lo deseen, tanto hombres como mujeres.

Orden de la Vigilia

A las 9 y 50: Junta de Turno.

A las 10: Exposición de S. D. Majestad, Oraciones de la noche y Sermón.

A las 10 y 30: Te Deum e invitatorios de Maitines y a continuación las Horas Canónicas respectivas.

A las 12: se cantará el Trisagio de la Santísima Trinidad.

A las 4 y 30: Oraciones de la mañana y Ejercicio preparatorio para la Comunión.

A las 4 y 45: Misa, en la que comulgarán los adoradores y los fieles que lo deseen.

Después de la Misa la procesión con S. D. Majestad, Bendición y reserva.

Retirada de la Guardia, con el rezo del "De Profundis".

LA SEMANA CIRCULAR EN EL TEMPLO DE LA MERCED

Con gran esplendor se ha celebrado en el templo de la Merced, la Semana del Jubileo Circular.

Por la mañana, a las 8: Exposición y Misa solemne.

Por la tarde, a las 5: Estación, Santo Rosario, Trisagio, cánticos, bendición y reserva

El jueves, en los ejercicios vespertinos, predicó el Padre Buenaventura Antón, C. M.

El domingo, como último día del Circular, a las 8 a. m., hubo Misa de Comunión general, por la Guardia de Honor del Sacratísimo Corazón de Jesús.

A las 9: Misa solemne de Ministros con sermón por el Padre Vicente Sainz, C. M.

A las 5 p. m.: concluyeron los brillantísimos cultos con magestuosa procesión eucarística por las naves del suntuoso templo, portando la custodia con la Hostia Santa, el Visitador de los Padres Paules, M. R. P. Antonio López.

Asistió una gran concurrencia de fieles, la Guardia de Honor del Corazón de Jesús y la Venerable Comunidad de la Misión, presidiendo el I. y R. Sr. Obispo Titular de Cina, doctor Carlos de Jesús Mejía.

La parte musical estuvo bajo la dirección del reputado maestro señor Francisco Saurí.

En este templo darán comienzo los "Siete Sábados", en honor a la Titular, el sábado 13, a las 8 a. m.

CULTO CATOLICO PARA HOY

En el templo del Santo Cristo, solemne función al Santísimo Sacramento, por el Jubileo Circular.

El jueves y el domingo, predicará el R. P. Fray Buenaventura Salazar, Guardián del Convento de los Padres Franciscanos de la Habana.

CULTO CATOLICO PARA MAÑANA

En todos los templos, Misa en honor al insigne mártir San Lorenzo.

UN PIADOSO RUEGO A MIS CATOLICOS LECTORES.

Mañana, festividad de San Lorenzo, Diácono, célebre por su martirio en toda la cristiandad, habiendo sido fiesta de precepto, y hoy aunque suprimida, los Párrocos tienen deber de aplicar la Misa pro-populo, celebra sus días mi querido hermano, señor Lorenzo Blanco Doval, Redactor Católico de este DIARIO, y de la Sección "Ecos del Vedado", pido a mis católicos lectores, una especialísima oración por su felicidad temporal y eterna.

No dudamos ser atendidos en tan piadoso ruego.

UN CATOLICO.

DIA 9 DE AGOSTO

Este mes está consagrado a la Asunción de Nuestra Señora.

Jubileo Circular. Su Divina Majestad está de manifiesto en la Iglesia del Santo Cristo.

Santos Román, Numídico, Marcelino y compañeros mártires; Domiciano y Maurilio, confesores.

San Numídico y compañeros mártires. Reinando el emperador Valeriano, vivían en Africa los ilustres mártires Numídico y sus compañeros. En el momento en que comenzó la persecución contra la Iglesia, Numídico que era el principal de todos ellos, tanto por su cuna como por su piedad y virtud, los reunió y con suma elocuencia les exhortó a padecer por Jesucristo.

El prefecto pagano los redujo a estrecha prisión tan luego como supo que eran partidarios del Evangelio. Comparecieron todos al tribunal y con una sola voz, confesaron el santo nombre de Jesucristo. Sin dilación de ningún género, fueron los ilustres confesores arrojados al fuego, en el cual perecieron gloriosamente todos, excepto San Numídico que fué milagrosamente salvado, siendo después presbítero de la Iglesia de Cartago, y muriendo santamente en el Señor.

El dueño de un garage acusa a cinco compañías de no querer venderle gasolina

ESTE COMERCIANTE OFRECE SU ARTICULO UN CENTAVO MAS BARATO QUE LAS DEMAS DEL GREMIO

En la mañana de ayer se presentó en la Secretaría de Gobernación el señor Francisco Navarro, dueño del arage situado en Reina 36, denunciando que está siendo víctima de un complot organizado por cinco de las compañías importadoras de gasolina, que se niegan a venderle ese artículo, no obstante los esfuerzos que ha realizado porque se le suministre en igual forma que a todos los que lo adquieren y lo detallan despues a los chauffeurs de plaza.

Atribuye el señor Navarro esta actitud de dichas empresas al hecho de que él ha venido en los últimos meses vendiendo gasolina al precio de 24 centavos, infringiendo con ello el acuerdo que existe entre los demás comerciantes de ese artículo de expenderlo a 25 centavos. La gasolina se la vendían a él a 22 centavos y él se conforma con ganar un centavo menos pero adquirir mayor número de clientes, contra lo cual se han rebelado todos los demás realizando la confabulación que denuncia.

El secretario de Gobernación ordenó que se levantara acta de aquellas manifestaciones y que se investigase lo que hubiese de cierto en este asunto, para proceder en consecuencia.

Sorpresa de un juego prohibido en Marianao

El capitán Massip Jefe de la Policía de Marianao, participó a la Setaría de Gobernación que en la madrugada anterior, con policías a sus órdenes, realizó la sorpresa de un juego prohibido que estaba efectuándose en la calle 5 entre 10 y 12, en el reparto La Sierra en el domicilio del señor Julio Miranda, ocuándose fichas, dinero y barajas y realizándose la detención de uno de los jugadores llamado José Laferté, mientras los demás jugadores huyeron. Massip dió cuenta de este servicio al Juzgado de Marianao, poniendo el detenido a la disposición del mismo.

SEMILLAS FRESCAS DE HORTALIZA Y DE FLORES

Hemos recibido y puesto á la venta las semillas para la actual temporada, entre ellas, cebollino de Canarias, tomate americano y pimientos largos de Mahon.

ALBERTO R. LANGWITH y Ca. — PI Y MARGALL 66

TELEFONOS A-3240 y A-3145.

"DIARIO DE LA MARINA" EN NEW YORK

N. Gelats & Co. BANQUEROS HABANA Aguiar 106-108

Vendemos cheques de Viajeros Pagaderos en Todas Partes del Mundo y Cartas de Crédito Circulares en las mejores Condiciones "SECCION DE CAJA DE AHORROS"

Recibimos Depósitos en esta Sección Pagando Interés de 3 por 100 Anual

Todas estas operaciones pueden efectuarse también por correo

Valioso La Salud antes que el dinero

Muchas enfermedades provienen de dientes picados. El Pro-phy-lac-tic es el único cepillo que limpia escrupulosamente toda la dentadura. Cuesta más porque no es ordinario. En cambio, evita que los dientes se piquen.

EL ORIGINAL Y LEGITIMO ES SIEMPRE EMPACADO EN LA CAJA AMARILLA

390 Cepillo Pro-phy-lac-tic

"CALOR" es una palabra sin sentido cuando se cuenta con un Ventilador Eléctrico Westinghouse.

Distribuidores de la Westinghouse Cuba Electrical Suply Co.

Obrapía y Aguacate.

Tel: M-5917 - M-5918.

Encárguenos de su instalación eléctrica.

Westinghouse

666

Es una prescripción para CATARROS, GRIPPE, FLU, DENGUE, FIEBRE BILIOSA y MALARIA

Mata los gérmenes.

DE HACIENDA

PENSIONES

Por el Dr. Mario Ruiz Mesa, Subsecretario de Hacienda, se firmaron ayer los siguientes asuntos:

Se autoriza la inclusión en el Registro General de pensionados a los señores siguientes:

Domingo Contreras o Domingo Contreras y Contreras; Tomás Infante s. o. a. Juan Arzuaga Blanco; Eugenio Pérez Rodríguez; Miguel Herrera Ricardo; Víctor Quiala Vera; Félix Vega Vázquez; José María Jorro y Lorenzo; Eligio Ferrer s. o. a.; Blas Velázquez Cruz; Luis Videaux s. o. a.; Justo Torres Benítez; José González Amita; como Soldados del Ejército Libertador con la pensión de $200.00 anuales

Ismael Yero como Cabo con la pensión de $360.00 anuales, y Felipe Castellanos Martínez como Alférez inutilizado del Ejército con $864.00 anuales.

Caridad González Vizcaino como madre del Soldado Aurelio González conocido por Aurelio Nápoles González y Margarita Espinosa Prieto, como madre del Soldado Marino de la Cruz Espinosa, conocido por Pablo Marino de la Cruz.

DEVOLUCIONES

Se autoriza las devoluciones de los derechos pagados al efectuar exportación de tabaco y azúcar a los señores siguientes:

Chaparra Sugar Co., $548.14; Secretario Central Cunagua $565.63; García Beltrán y Co. $115.82; $229.03; $253.45; $115.82; $68.73; $371.99; Compañía Azucarera Sagua Placetas, S. A. $140.55; $106.50; $157.93; Cuban Trading Co. $240.35; $735.15; Facundo Gutiérrez $52.64; Laureano Falla Gutiérrez, $776.20 Sugar Molasse Co. $88.16; Gershey Corp. $207.20; Caribbean Sugar Co. $482.98; Cuba Cane Sugar Corporation $483.59.

A LOS CONTRIBUYENTES DEL IMPUESTO DEL 1 Y MEDIO POR CIENTO

Por este medio, deseo hacer presente a los contribuyentes del Uno y Medio por Ciento, con el fin de evitarles las infracciones en que incurren frecuentemente por impedir la fiscalización de este impuesto, prevista en el Artículo 19, inciso 4o. de la Ley de 9 de octubre de 1922, ya que no guía a esta Sección el ánimo de obtener recaudación por penalidad, y sí el justo y oportuno pago del impuesto a tributar, el deber en que están de tener a la disposición de los señores inspectores la Patente y el Libro Oficial, así como también los libros generales de contabilidad y comprobantes de sus operaciones.

Habana, 8 de Agosto de 1927.

Juan A. Alemán.
Jefe de la Sección del 1-½%

TRANSPORTE TERRESTRE

El Sr. Rogelio Barata, Director del Fondo Especial de Obras Públicas nos ha informado en el día de ayer que en la segunda quincena del presente mes de Agosto, se pondrá al cobro en todos los Ayuntamientos de la República la contribución por el concepto de transporte terrestre.

Están llegando las nuevas chapas para camiones, autos, carros etc., y para la fecha indicada estarán en todos los municipios las referidas chapas del ejercicio económico actual.

DE INSTRUCCION PUBLICA

NOMBRAMIENTOS Y TRASLADO DE MAESTROS

La próxima excursión al Mariel, organizada por la "Asociación Nacional de Kindergarten"

TRASLADOS

Se han aprobado los traslados de los maestros siguientes: Josefa Aguilera, de la escuela No. 36, al aula 6 de la escuela número 31, de Gibara; Luz Cebrián, del aula 2 de la escuela anexa a la Normal, para el aula 1 y dirección de la expresada escuela, de Camaguey, Margarita Andino Porro, del aula 2 de la escuela número 7, para el aula 2 de la escuela anexa a la Normal, en Camaguey.

Dolores García Azofra, de la escuela 41 de Punta de Diamante, para la número 29 del Crucero de Songo, en Alto Songo; Braulia Fandiño Deu, del aula 5 de la escuela 6, al aula 2 de la escuela 8, en Camagüey; Mercedes de la Torre, del aula 4 de la escuela 10 al aula 5 de la escuela 6, en Camaguey.

María Lamadrid, del aula 2 de la escuela 8, al aula 2 de la escuela 7, en Camaguey; Concepción Quintano Nordelo, del aula 4 de la escuela 52, situada en Minas, para el aula 4 de la escuela número 10, de la cabecera, en Camaguey; Ismael Noste, de la escuela número 21, para la escuela número 12, en su condición de maestro habilitado provisionalmente, de Mantua; Ondina Sánchez, del aula U, de la escuela 37, al aula 4a. de la escuela 31, de Gibara.

NOMBRAMIENTOS

Se han aprobado los nombramientos de maestros siguientes: Gertrudis Vázquez de Veloso, de Guantánamo; María de los Dolores Margarita Sebastián Díaz, para desempeñar el aula única de la escuela número 34, situada en la Colonia Fe, en Remedios; María García Cárdenas, para desempeñar la escuela número 3, situada en la finca allón, en Melena del Sur; Francisco Orozco Pernas, para desempeñar la escuela número 26 en la finca Andrea, en aBtabanó; María Leonila García Benítes, para desempeñar definitivamente la escuela número 16, situada en la finca El Rosario, de Bauta; Pedro Jiménez, para desempeñar el aula 1 de la escuela número 2, de Remedios; Concepción Rodríguez Brú, para el cargo de Directora, sin aula de la escuela número 2, en Remedios; Miguel A. Navarrete, para director sin aula de la escuela 59, de la Habana.

ASOCIACION NACIONAL DE KINDERGARTEN

Se avisa por este medio a las asociadas, que para concurrir a la excursión de Marill tienen que proveerse de tickets en los lugares siguientes:

Milagros, 85, Víbora.
Concordia, 177-B, Habana.
Perseverancia, 49, Habana.
Carlos III, 221-A, Habana.
F 177 entre 17 y 19 altos, Vedado.
(De 2 a 5 p. m. durante los días 8, 9 y 10).

La mejor distracción de los niños

en los baños de mar, son nuestros famosos animales de goma: tiburones, caimanes, cisnes, tortugas, caballos, lagartos y truchas. Los niños gozan jugando al propio tiempo que hacen magnífico ejercicio.

Abrevie Vd. su convalecencia

Por fin, todo peligro queda conjurado. El enfermo renace a la vida. De sus largas horas de sufrimiento no le queda más que una impresión de abatimiento general. Es la convalecencia. Ahora se trata de reparar, de regenerar. Pero las fuerzas no se restablecerán si la sangre continúa empobrecida, porque sólo a ella pertenece devolver la salud a todo el organismo. En este momento preciso es cuando intervendrán soberanamente las

PILULES DE VALLET

de sub-carbonato de hierro inalterable

Un eminente facultativo ha dicho de estas célebres píldoras, aprobadas por la Academia de Medicina, que son un admirable Ministerio de Reparaciones. Gracias a ellas, todo lo que había fatigado, gastado o destruido la enfermedad, será pronto restaurado y repuesto «en orden de marcha» como dicen los automovilistas. Ellas triunfan en todos los casos de linfatismo. Además, no ennegrecen jamás los dientes, y ésto es de importancia.

Las verdaderas Píldoras de Vallet son blancas y cada una lleva impresa en negro la firma de Vallet

De venta en todas las Farmacias.
Mayor: Maison FRERE, 19, rue Jacob, Paris.

I. VILLARREAL

TALLER DE REPARACIONES, NIQUELADO Y CILINDROS DE GOMA. — REPARAMOS TODA CLASE DE MAQUINAS DE ESCRIBIR Y DE SUMAR.

Máquinas de escribir y de sumar, nuevas y reconstruidas de las mejores marcas.

Efectos de escritorio en general, sellos de goma.

TELEFONO A-5529.
HABANA, 122 y 124.
HABANA.

DEBILIDAD, CONVALECENCIA

ANEMIA

VINO Y JARABE

Deschiens a la Hemoglobina

Los Médicos proclaman que este Hierro vital de la Sangre es muy superior a la carne cruda, a los ferruginosos, etc. — Da salud y fuerza. — PARIS

M.E.C.D. 2016

VIBOREÑAS

LOS SANTOS DE HOY

Celebran hoy sus días los Román, Domiciano y Marcelinos, aunque este santo tiene varias fechas.

Me complazco en felicitar al respetable caballero Don Román Mayor, antiguo convecino, y a su hijo el joven Ingeniero Román Mayor, esposo de la bella dama "Cuca" Domínguez, a los que desde niños profesó gran afecto, el que se merecen con sus amantes padres.

Los señores Román Durán; Román Lorenzo y Román Sabas. Recuerdo al respetable caballero, excelente y servicial amigo, don Marcelino Díaz de Villegas. Marcelino de la Riva, Marcelino Inclán, Marcelino Tomeu.

Les deseo disfruten del más dichoso día.

EJERCICIOS ARTISTICOS

Se celebrarán en la hermosa sala de la Academia de Música que en Calzada y San Mariano dirige la gran profesora señora Asunción García de Arias, los días 11 y 12, puntualmente a las dos de la tarde, debiendo concurrir las alumnas que los realizarán antes de dicha hora

Por celebrar sus días el próximo lunes su amada Directora, dispónense todas a rendirle un gran homenaje, el que bien se merece Asunción por sus incansables labores que en la enseñanza artística realiza desde hace muchos años.

LIQUIDACION DE UNA FIESTA

Mi distinguida amiga señora María Cabrera de Fernández Espinosa, en su nombre como Tesorera y en el de la Presidenta del Comité de Damas Protectoras del Asilo Santa Marta, nuestra muy admirada compañera Consuelo Morillo de Govantes, me comunica el resultado de la liquidación de la fiesta celebrada el día 22, que es así:

Recaudado por venta de palcos y lunetas $879.00.

Gastos originados por distintos conceptos: $244.50.

Líquido entregado a la Madre Superiora: $634.50.

Y para constancia y a su petición así lo dejo consignado.

A SAN MIGUEL DE LOS BAÑOS

Raro es el día que dejan de trasladarse a nuestro famoso balneario "Vichy Cubano", apreciables y conocidas personas, que le dan toda su preferencia, y en esta temporada como en ninguna otra, unas por mandato médico y otras por que San Miguel de los Baños es el lugar más ideal y más cercano para pasar en él unos días de vacaciones, que nos están negados a los que diariamente tenemos que escribir, mas el querido Dr. Don Manuel Abril, que para todo tiene una feliz solución, me ha dicho: "¡Escribe desde allá"!, y yo que soy muy obediente pienso obedecerlo...

Están en San Miguel, el Sr. Antonio Vila y su esposa; Camilo Mazorra y señora; el querido compañero Federico Gibert y Sra., y los señores Ciro Leonard, Antonio Roca y Francisco Tejera.

CLUB SANTOS SUAREZ

Labora con gran entusiasmo la Directiva de este progresista Club, en la organización del gran festival Artístico-Deportivo, que por causas muy dignas de atención, no se efectuó en el mes de Junio, y ha sido señalado para los días 21 y 22 del actual, definitivamente.

Algo ya he dicho y hoy diré más. El programa deportivo se llevará a efecto el domingo 21, por la tarde, a las cinco, en la casa-club San Bernardino y San Julio, y el artístico se efectuará en "La Bombonera", el lunes 22, a las nueve de la noche.

Las localidades ya pueden adquirirse en la Secretaría del Club, al precio de **sesenta centavos** para ambos días, y se hace constar que no **habrá entradas de favor.**

Se está confeccionando una Revista en la que aparecerán valiosos trabajos literarios, sportivos, sociales, etc., etc., con una hermosa fotografía del incomparable "team" de "basket-ball" femenino, grupo adorable de triunfadoras y al que siguen los "muchachos" con sincera veneración. Y ahora, un leal consejo: que no se publique el retrato de ningún cronista hasta la competencia de feos, en la que demostraré todo mi poder electoral.

Este gran Festival del "Santos Suárez Tennis Club" tiene todas mis simpatías, y se las demostraré.

FIESTA ARTISTICA

El domingo, en horas de la mañana, se efectuó en el teatro Apolo, organizada por la competente profesora María de Arrarte, directora del Conservatorio "Santa Ana", con un grupo de sus alumnas.

Una melodía estuvo a cargo de Ma. Magdalena Pérez; Marina Gali interpretó muy bien el Gran Vals de Chopin; la Tarantella de Gottchalk fué a 4 manos por Rosa y Herminia Pérez; "Mary Breezes" por Carmela Ruiz Lavín; "Pietá Signore", canto y piano por la Estrella González y Vals Wateifer por la Estudiantina.

Un número muy aplaudido fué la Fantasía del Trovador, piano y mandolina, por la Directora y Srta. Leonela Pérez; la difícil rapsodia número 15 de Lizt, por Herminia Pérez; y cantó dos números con sentimiento y fresca voz, la Sra. Estrella González, la divertida comedia "Gratitud" la representaron varias alumnas, cuyos nombres lamento no consignar; así como un bello coro de "El Abanico", couplets de "Las Naranjas", cuadro plástico "La Gitana' y marcha final "Habana".

"Tano" Carreras, el querido y galante amigo dueño de los Almacenes de la "Viuda de Carreras e Hijo", facilitó el piano en obsequio al Conservatorio "Santa Ana".

Felicito a su Directora, la esforzada profesora María de Arrarte y a sus alumnas, por la hermosa fiesta artística que han celebrado.

A LA PALOMITA MENSAJERA

¿Qué le pasa a tan linda "Palomita" que no quiere venir a "Villa Fela"? ¿Está "brava' conmigo mi amiguita? "Palomita" ¡vuela, vuela!... Tu visita que siempre aquí se anhela, visita de tan bella personita: graciosa, tan locuáz y tan bonita! "Palomita", ¡vuela, vuela!... Ya no traes sujeto en tu piquito, noticias del travieso dios Cupido; "Palomita" ¡peleada! ¿Cómo ha sido? ¿No me das ni siquiera un "chismecito"?...

EL HOMENAJE A LA BERTINI

Llegó la anhelada fecha y estará **Apolo** como en sus más brillantes noches, porque Francesca Bertini, admirable y admirada, por su arte exquisito, por su elegancia soberana, cuenta legiones de admiradoras y de admiradores.

Así quedará demostrado esta noche en su presentación en la hermosa cinta **Fin de Montecarlo.**

Será conveniente adquirir las localidades antes de las cinco de la tarde, pues es grande el pedido.

Urbano del CASTILLO.

TRIANON

SEÑORA:

Sepa que la casa de los modelos preciosos ha rebajado considerablemente todos sus precios.

HNOS. ALVAREZ

Neptuno y San Nicolás Teléfono A-7004.

Holanes y Linones estampados en colores firmes, a 15 cts. la vara.

UNA INMENSIDAD DE TELAS FINAS REBAJADAS

Holán de Linon estampado, colores firmes, a 15 cts. la vara.

Los voiles estampados de doble ancho, en colores y dibujos modernos, de 18 a 30 cts.

Los de 40 y 50 cts. ahora a 25 cts. vara.

Los más finos de $1 y $1.25 con dibujos y apariencias de Chiffon a 40 y 50 cts. vara.

Gingham inglés, de cuadritos de colores inalterables, a 20 cts. vara.

Un gran lote de Vichy francés fino para Camisas, para Vestidos y para Batas, a 35 centavos vara. Corte de 3 varas $1.

(Es Vichy de 75 cts. vara.)

LE PRINTEMPS

PRECIOS MODICOS

OBISPO Y COMPOSTELA

HA SIDO ENORME SU VENTA

Esta sandalia de verano constituye una nota de elegancia, por ser un calzado original, diferente a todo otro. Dura 2 años.

En negro y blanco, en amarillo claro y oscuro, en negro y color oscuro.

Todos a $8.00.

LA GRANADA
FELSTERIA DE LUXE
OBISPO Y CUBA MERCADO Y CO HABANA

HERMOSO TRIUNFO

Al terminar sus estudios médicos y doctorarse en nuestra Universidad el Sr. Plinio Montalván, tuvo el DIARIO DE LA MARINA frases congratulatorias para él señalando la brillantez conque había dado fin a su carrera alcanzando las notas más honrosas, y auguramos entonces que dados sus innegables méritos, esperábale un porvenir lleno de éxitos profesionales.

De que estábamos en lo cierto al expresarnos así, pronto se encargaron los hechos; pues el Dr. Montalván acaba de ganar una plaza de Primer Teniente Médico del Ejército Nacional en unas reñidas oposiciones en las que tomaron parte veinticinco aspirantes, muy inteligentes todos y perfectamente preparados, para cubrir tres plazas, una de las cuales—según dejamos dicho—la obtuvo el Dr. Montalván, después de haber hecho unos ejercicios que satisficieron al severo Tribunal Calificador.

Este triunfo del joven médico ha sido recibido con marcadas demostraciones de júbilo en Cienfuegos, la progresista ciudad sureña donde vió la luz y es muy estimado el doctor Montalván, que ha tomado su carrera con gran devoción y seguros estamos que la ejercerá como un verdadero sacerdocio porque ama la ciencia y posee sentimientos muy caritativos.

Reciba nuestra enhorabuena más sincera el estimado amigo en el que concurren cualidades de caballerosidad y modestia nada comunes, y recíbanlo también sus amantísimos padres que ven en estos momentos premiados sus afanes con el triunfo de su hijo.

DE JUSTICIA

LA CAUSA DE QUINTANA ROCHINA

El Secretario de Justicia declaró ayer a los periodistas que todavía no se encuentra en su poder la causa seguida contra Quintana Rochina por asesinato, el cual se encuentra en la Fortaleza Militar de Matanzas pendiente de ser ejecutado en garrote.

CAMBIOS DE APELLIDOS

Han sido autorizados por la Secretaría de Justicia para cambiar el nombre de Honoria por el de Onelia, la señora que en lo sucesivo se llamará Onelia Valdés Hernández, el señor Evasio Diego Riverol para adicionarse antepuesto el apellido Despau, llamándose en lo sucesivo Evasio Despau y Riverol y el señor Luis Forves, para adicionarse el apellido Montalvo, llamándose en lo adelante Luis Montalvo Forves.

NOTAS PERSONALES

EMBARCO LA FAMILIA ROUSENTAL

Vía New York, antier embarcó en el lujoso trasatlántico Alfonso XIII, para España la señora de Rousental, acompañada por sus hijos Felipito y Ferix, en viaje de placer, dirigiéndose a Madrid.

Un numeroso grupo de amigos acudieron a despedirlos, obsequiándolos con hermosos ramos de flores.

Deseamos a tan distinguidos viajeros un felix viaje y venturosa estancia en la Villa y Corte española.

Los Dolores de Espalda

el agotamiento nervioso, los calambres, las angustias, náuseas y depresión mental son los flagelos de la mujer. La cara se surca de prematuras arrugas, los ojos pierden su brillo y su fuego; la fuerza, la vitalidad y la belleza van poco a poco desapareciendo y, un buen día. . . la juventud se acaba de repente.

¿Por qué sufrir esos resultados de una mala menstruación? Deje de padecer. Permanezca joven. Tome Nueva Salud de Reno. Este tónico estimula y fortalece los órganos, los hace funcionar normalmente y suprime la causa de los males femininos.

Innúmeras mujeres prolongan ahora su juventud y amenizan su existencia tomando Nueva Salud de Reno. Este tónico asegura también los gozos de la maternidad y facilita el parto. Empiece a tomar

NUEVA SALUD DE RENO
EL TONICO DE LA MUJER

HABANERAS

VIENE DE LA PAGINA 5

YACHT CLUB

LAS REGATAS DEL DOMINGO

Regatas de canoas.

De ocho remos.

Organizadas están para el domingo en aguas del **Havana Yatch Club** en opción a la Copa de la gran sociedad de la Playa.

Sus victoriosos remeros, lo mismo que los del **Vedado Tennis Club,** vienen realizando fuertes prácticas en el río Almendares.

Se les ve todas las tardes.

Entusisatas y animosos.

Son los únicos clubs de la capital que toman parte en la competencia naútica.

No figuran esta vez los **crews** de la **Policía** y de la **Universidad** por los razones que ayer expone el entendido compañero de la sección deportiva Guillermo Pi.

Los estudiantes, como bien dejó dicho, tienen abandonado el **training** de remos con motivo de los exámenes.

Cuanto a la **Policía** no compite por haberle faltado tiempo para extraer su canoa de la Aduana.

Vienen de fuera el **Club Naútico Varadero** y el **Cienfuegos Yatch Club** únicamente.

Faltará el **Club Naútico** de Santiago de Cuba por no haber podido inscribir a sus remeros dentro del plazo fijado.

Cuatro tripulaciones, en vez de las siete que se pensó en un principio, son las que competirán el domingo.

Precederán a las regatas anuales las de segundas tripulaciones de ocho entre los **crews** del **Tennis** y del **Yacht Club** en opción a la Copa Rafael Carvajal.

Extenso el recorrido.

De milla y cuarto terrestre.

En atención a que no serán éstas las últimas competencias de remos del año se suspende el acostumbrado almuerzo en obsequio de las tripulaciones.

Se ofrecerá en su lugar un baile en la noche del domingo 21, sirviéndose a las doce un buffet, al precio de 2 pesos el cubierto, para el cual han empezado ya a recibirse solicitudes de mesas.

Seguirán a las del **Yacht Club** las regatas de remos del sábado 20 del mes actual.

Frente al Malecón.

Por la Copa General Machado.

JORGE BOLET

Un pianista genial.

Jorge Bolet.

Cuenta doce años de edad y sorprende verdaderamente por sus facultades artísticas.

Un caso de precocidad.

Maravilloso!

Gracias a una generosa iniciativa se allegarán los recursos necesarios para que pueda ir el mes próximo a los Estados Unidos a fin de ingresar como alumno de perfeccionamiento en el Instituto Curtis.

Están dados ya los primeros pasos para la organización de una fiesta encaminada al objeto.

Un gran concierto.

En el Nacional.

Para entender en todo lo que se relacione con el mismo se ha constituido en la forma que doy a continuación un Comité de Señoras.

Presidenta
Amelia Solberg de Hoskinson.
Vicepresidenta
Pilar Martín de Blanck.
Secretarias
Margarita Dumás y Teddy Risech.
Tesorera
Piedad Z. de Cárdenas.
Vicetesorera
María Cervantes de Aulet.

Con el carácter de vocales figuran todas las señoritas que forman el Comité Organizador de la Sociedad de Profesores y Alumnos y del Club Musical de Señoritas.

Falta por fijar la fecha

Y la Hora.

(Continúa en la pág. NUEVE)

LIQUIDACION

En nuestras vidrieras de Galiano exhibimos gran cantidad de objetos de arte, porcelanas, cristales, bronces, etc., a $3.00 pieza.

Pulseras fantasía, broches, colgantes, desde $3.00 en adelante.

La Casa Quintana
LA CASA DE LOS REGALOS

CRONICA DE TRIBUNALES

EL MINISTERIO FISCAL PIDE 14 AÑOS DE PRESIDIO PARA EL ADMINISTRADOR DEL CENTRAL AZUCARERO GOMEZ MENA

Importante resolución de la Sala de lo Civil de esta Audiencia referente al endoso de letras de cambio.—Los señalamientos hechos en la Audiencia para el día de hoy

EN LA AUDIENCIA

IMPORTANTE RESOLUCION DE LA SALA DE LO CIVIL SOBRE ENDOSO DE LETRAS DE CAMBIO

Como lo solicitara el Procurador Alejandro Fernández Lamarche bajo la dirección del Letrado doctor Francisco Fabré Cano, la Audiencia acaba de dictar una importantísima resolución sobre endoso de letras de cambio y revocando el auto dictado por el Juez de Primera Instancia del Norte, que negó despachar ejecución en juicio seguido por Ernesto Roconit contra Eduardo Suárez Escribano, mandó a dicha Juzgado a despachar la ejecución como la pidiera el doctor Fabré Cano.

El Juzgado negó primero el despacho de la ejecución, por defecto de los endosos y alegado por el doctor Fabré Cano la bondad de los mismos, no obstante ello se le declaró sin lugar la deposición, entonces, no por la irregularidad de los endosos, sino porque estos habían sido puestos después de vencidas las letras. Sosteniendo el citado Letrado que al no estar perjudicadas las letras esos endosos pudieron hacerse legítimamente, aun después de vencidas aquellas, apeló ante la Audiencia el auto del Juzgado y el Tribunal de la apelación, conforme a la tesis del recurrente, declara que las letras vencidas pero no perjudicadas pueden endosarse y que por tanto, procedía a despachar la ejecución pedida. Esta resolución de la Audiencia pone punto final alrededor de tan debatida cuestión en la que era muy variado el criterio de jueces y letrados, y por su éxito felicitamos al distinguido Letrado.

EL PROCESO POR HOMICIDIO CONTRA EL ADMINISTRADOR DEL CENTRAL GOMEZ MENA, EN SAN NICOLAS

El abogado fiscal de la Audiencia doctor Francisco Chacón Carbonell, formuló ayer tarde escrito de conclusiones provisionales, interesando pena de 14 años, 8 meses y 1 día de reclusión para el procesado Angel Machado Palomino, a quien atribuye la comisión de un delito de homicidio sin circunstancias modificativas.

Los hechos originarios de este proceso, son relatados por el doctor Chacón Carbonell en los siguientes términos:

"En la mañana del día 24 de mayo del corriente año, sostuvieron una acalorada discusión por diferencias en los negocios, en las inmediaciones del Central Gómez Mena, término municipal de San Nicolás, partido judicial de Güines, el procesado Angel Machado Palomino, Administrador de dicho central y Antonio María Jacomino López, colono del mismo, en el curso de la cual, el primero, haciendo uso del revolver que portaba sin licencia y ha sido ocupado, disparó contra el segundo, produciéndole lesiones que le ocasionaron la muerte".

Defiende y representa al procesado el esclarecido letrado criminalista doctor Felipe González Sarraín, quien alegará, oportunamente, la legítima defensa en favor de Machado Palomino.

OTRAS PENAS QUE INTERESA EL FISCAL

Interesa el propio Fiscal, en otros escritos firmados ayer, estas penas:

Dos años, 4 meses y 1 día de prisión correccional, por amenazas condicionales de muerte sin logro de propósito, para Carlos Espada.

Tres meses de arresto mayor, por imprudencia temeraria de la cual resultaron lesiones graves, para Ramón López García.

Un año, 8 meses y 21 días de prisión correccional, por rapto, para Julián Soto Samper.

Ocho años de presidio mayor, por robo, para cada uno de los procesados Ramón y Donato Duarte Castillo.

Seis años y 1 día de igual clase de pena, por el mismo delito, para Ignacio Somonte Castillo.

Un año y 1 día de prisión correccional, por atentado, para Marcelino Barcos Linares.

Un año, 8 meses y 21 días de prisión correccional por lesiones graves, para Sergio García (a) "El Mulato Kerch".

Igual pena, por rapto, para Luis Fisher Hernández.

Y 6 años, 8 meses y 21 días de presidio mayor, por delito continuado de hurto cualificado por el grave abuso de confianza, para Víctor Gil Sarmiento.

ABSUELTOS

Gustavo Rodríguez Valdés, acusado de hurto cualificado por el grave abuso de confianza, ha sido absuelto Lo defendió el doctor Ramón González Barrios.

Así mismo ha sido absuelto Manuel Fernández Díaz, acusado de lesiones graves. Defendió el doctor Angel Veiga.

También se absuelve a José González González, acusado de robo en casa habitada. Defendió el doctor J. Garcilaso de la Vega.

SEÑALAMIENTOS EN LA AUDIENCIA PARA HOY

En lo Criminal

Juicio oral causa contra Charles H. Denks por infracción postal. Defensor: doctor Pedro Cué.

Contra María Rueda Ríos, por atentado. Defensor: doctor Miguel Angel Campos.

Contra Plutarco Rodríguez Randiano, por lesiones. Defensor: de oficio.

En lo Civil

No hay.

Adquiera el hábito:

lea este anuncio todos los días. lo hacemos para ayudarle a ud. a comprar bien gastando poco dinero.

LA CASA GRANDE

GALIANO Y SAN RAFAEL. TELF. CENTRAL PRIVADA: FUNDADA EN 1887 LLAME AL M.7934

sedas...! sedas...!

planta baja por Galiano

De nuestro espléndido surtido de sedas:

—Crepé parisien. en todos los colores de moda, **rebajado** de $1.50, a	$1.00
—chiffón francés con bonitos estampados, lavable, **rebajado** $2.00 a	$1.30
—georgette. un gran surtido de colores, todos muy bonitos, **rebajado** de $1.75 y $2.50 a 2.00 y	$1.35
—Chiffon celanés. lavable, con estampados de mucha novedad, **rebajado** de $2.00 a	$1.50
—crepés estampados. con originales dibujos de obra menuda, **rebajados** de $2.50 a	$1.75
—Crepés lavables en un espléndido surtido, **rebajados** de $2.25 a	$1.80
—crepé mongol. de calidad superior, a	$2.20
Acabamos de recibir una colección de telas estampadas, de obra menuda y floreada con fondo negro y en color, que hemos puesto a la venta al precio mínimo de	$2.95

chales y manteletas

planta baja, junto a los elevadores.

nuestro surtido de chales y manteletas es incomparable.

Pintados a mano en preciosos colores, estampados y bordados muy bonitos y originales.

Chales desde $2.50.

Manteletas estampadas desde $15.00.

Manteletas bordadas desde $25.00.

En color entero desde $10.00.

salón de belleza

especialidades:

Teñido del cabello.

Rizo permanente.

Ondulación marcel.

Ondulación al agua.

Massage.

Manicure.

Shampoo moderno.

Peluquería de señoras y niños.

Solicite su turno.

para niñas

2o. PISO

Acaba de llegar una serie de vestiditos muy bonitos, en colores que tenemos en venta al reducido precio de un peso.

Seins de Venus

específico francés ideal para embellecer el seno. De venta en nuestro departamento de perfumería

quejas

Es norma invariable de nuestra conducta, ofrecer a nuestra clientela toda clase de atenciones y comodidades.

Por lo tanto: estimamos como una valiosa muestra de afecto hacia "La Casa Grande", el que se informe a la Administración de cualquier deficiencia en nuestros servicios.

departamento de marcas

Antes de ordenar las marcas para su ropa, ya sea de vestir, para cama o mantelería, vea nuestro muestrario y los precios. Nada más bonito que los monogramas artísticos de la señora María Blanco directora de nuestro departamento de marcas.

M.E.C.D. 2016

HOY ESTRENO · RIALTO · HOY ESTRENO

EN TODAS LAS TANDAS

La MEDAL FILM Cº presenta la colosal producción

EL CORSARIO DEL AMOR

"THE CRUISE OF THE JASPER-B"

por el celebrado actor

ROD LA ROCQUE

con el concurso de

MILDRED HARRIS

Un melodrama de gran atracción que revive la vida aventurera de los piratas y bucaneros que mantuvieron en guerra a España e Inglaterra en las costas del mediterráneo y del pacífico.

Aventuras heroicas y amores sublimes.

producción PRODUCERS DISTRIBUTING CORPORATION

Representantes MEDAL FILM Cº Consulado 92-A

TEATROS Y ARTISTAS

LA TEMPORADA DE LUPE RIVAS CACHO.

"EL PAIS DE LA ILUSION"

Ee anuncia para hoy un estreno: el de "El País de la Ilusión", revista que ha obtenido gran éxito y que tiene atrayentes y sugestivas escenas, pasajes regocijados, situaciones teatrales y notas de color.

La letra, de Rabanal, y la música de Uranga, reúnen poderosos incentivos y fueron, al estrenarse la obra, muy aplaudidas.

Se estrena la obra en la segunda tanda de la función de hoy.

Figura en la primera la "Revista Internacional", una de las más gratas producciones llevadas a escena por Lupe Rivas Cacho.

En fecha próxima, el debut de la tiple Conchita Bañuls de Alvarez, artista de prestigios y de popularidad en la Habana.

No necesita de alabanzas Conchita Bañuls. Tiene voz deliciosa y arte. Es una favorita del público.

Se presentará Conchita con la revista "Cosas de mi tierra".

EN EL TEATRO IMPERIO

Para el sábado próximo se anuncia—en el Teatro Imperio—el debut de la Compañía de **Follies** y Vaudeville que dirigen Mario y Pastor Torres.

Se presentará el nuevo espectáculo—para el cual se ha construído ya una pasarela donde harán evoluciones las artistas a la usanza de París—con una obra interesantísima, del famoso autor cómico francés Tristán Bernard, traducida por Roger de Lauria.

Se titula "París Cabaret".

Las decoraciones, que ha pintado Zapata—el notable escenógrafo—son espléndidas.

Será un gran acontecimiento la función inicial de la nueva temporada del Imperio.

EN EL TEATRO DEL PRADO

Carmen Velacoracho de Lara, que ha hecho un gran esfuerzo en pro de la cultura histórica editando una película que se titula "El Descubrimiento de América", que es interpretada por doscientos niños de la "high life" habanera, estrenará su obra el próximo lunes—día 15—en el Teatro del Prado.

Indudablemente el estreno de "El Descubrimiento de América" obtendrá un "succés" de primer orden.

EL HOMENAJE A LLANEZA

El próximo sábado se celebrará en el Teatro Martí la función en honor de Llaneza, el notable actor astur.

Cinco estrenos (cuatro obras y una película); escogidoss actos de variedades por Emilia Benito, Adelita Trujillo, Narcisín y Llaneza, constituyen el programa hábilmente combinado.

Pedro Mata con su comedia "En la boca del lobo"; Atanasio Rivero con su producción "¿Qué hacemos con el rapaz?"; Luis Llaneza—autor e intérprete—con su obra: "Un primo de Rivera", y Agustín Rodríguez, el popular autor de Alhambra, con su sainete: "He ideado un gran negocio, pero necesito un socio", son, en verdad, una poderosa atracción. La película de Asturias titulada "Desde Pravia a Covadonga", que será motivo de gratas rememoraciones en los corazones asturianos como canciones de Emilia Benito, los bailes y los couplets de Adelita Trujillo, los números de violín que ejecutará Llaneza y los bailes de Narcisín, completan el conjunto de extraordinarios atractivos.

UNA OBRA DE CIMADEVILLA

El próximo viernes se estrenará, en el Teatro Principal de la Comedia, una obra del culto y talentoso escritor español Francisco Cimadevilla, que se titula "La Casona del Mayorazgo".

La acción ocurre en Asturias.

Morano, el ilustre actor español, la estrenará en Madrid, en la temporada próxima.

Tudela, el aplaudido actor, dirige los ensayos en el Principal.

Tomarán parte en la interpretación las señoras Walter, Blanch, Barragán y López y los señores Tudela, Taboada, Arbó, Narén y Herrero y

Será un gran acontecimiento el estreno de "La Casona del Mayorazgo".

MARTI.—Hoy, "Viejas Verdes".—Amalia Molina.—La tanda sportiva del Jueves: "Las tristezas de Satán".

Excelentísimo programa el de hoy en Martí. Hay una graciosa película de la Fox, lujosa, intencionada de interesante asunto, de irreprochable interpretación, la titulada 'Viejas Verdes".

Fox presenta en ellas, alguna de sus más sugestivas etrellaa, oobre la que destaca su gracejo, su originalidad y su simpatía la sin rival Luisa Fazenda.

VIEJAS VERDES éxito auténtico, cubre todos los turnos del apostólico, en los elegantes de las 5 y 9.30 sirve de preliminar a la película el arte encantador de Amalia Molina, la famosa estrella española del canto andaluz y del baile flamenco, a la que tanto celebra el público habanero. Son estos los últimos días de actuación en 'Martí" de la gentilísima Amalia, que se despide el viernes.

Para la noche del jueves, "Martí" prepara una de sus "Tandas Sportivas" tan admirablemente acogidas por los fanáticos del boxeo. Está dedicada esta tanda que comenzará a las ocho y tres cuartos, a dar por radio, con la claridad, precisión y verdad de las anteriores, las peleas de esa noche en New York, el nuevo encuentro de Hilario y el sensacional "bout" de Paulino Uzcudum y Jack Delaney.

El programa que se confecciona para esa noche es soberbio. Hay una película de Uzcudum, que nos mostrará cómo peleó en la Habana el gran Paulino y cómo pelea en New York, donde se abre paso entre todas las posibilidades para llegar a contender con el Campeón del Mundo, llámese éste Tunney o Dempsey.

En el Norte el favorito es Delaney, aquí, Paulino.

También hay un estreno de la "Fox", "Lecciones de Amor", interesantísima y un programa españolísimo de la sin par Amalia Molina.

El próximo lunes, un estreno de sensación; el de "Las Tristezas de Satán", que "Martí", presentará originalísimamente.

1725 199.

"Locuras del Siglo" hoy, en "Actualidades"

Hoy en ACTUALIDADES se reprisa una de sus más bonitas revistas se trata de LOCURAS DEL SIGLO obra que tiene un buen libro y una exquijita música, los Artistas de la compañía que tan acertadamente dirije el popular primer actor Teófilo Hernández, tienen una feliz interpretación en esta revista.

El programa combinado para hoy es el siguiente a las 8 estreno de la interesante cinta por Madge Bellmy titulada: TOBILLOS PICARESCOS y el último éxito de la compañía: DE LA HABANA A ORIENTE.

En la segunda tanda que comienza a las 10 después de cintas cómicas y revistas cinematográficas se repreentará la revita de luxe titulada: LOCURAS DEL SIGLO donde toman parte toda la compañía.

Mañana e efectuará una gran función extraordinaria titulada la: FUNCION DEL PAN GRANDE, dado lo inmenso del programa, entre los aliicientes del mismo, figura el estreno del sainete en un acto: RUBIO EN EL GARROTE, y entre los números de variedades figuran "Raymond", el gran ilusionista "Fuller", aplaudido ventrílocuo; "Dora Díaz, simpática artista cubana; "La bella Camelia", reina del son y otros artistas que mañana daremos sus nombres.

Y como si esto fuera poco se anuncian para el jueves el debut de los notables cancioneros mexicanos: Tapia Rubio y el maestro Taco, también debutará ese día que acompañara a los aplaudidos artistas mexicanos.

AMALIA se anuncia para muy pronto se asegura su éxito; EL AMO DEL MUNDO, bella revista de los autores de la casa se estrenará el próximo viernes 12.

El día 22 se llevará a cabo una función magna con motivo del primer aniversario de la compañía de revistas en este teatro, en esta función tomarán parte numerosos artistas muy querido del público de la Habana.

1719 1 d-9

"UN BUEN AGOSTO"

Hoy, martes, y los días sucesivos de este mes, seguiremos haciendo muy ventajosas proposiciones de ventas en artículos de necesidad.

Haga "Su Agosto" con la venta prodigiosa que proponemos

TAZA Y PLATO DE PORCELANA, con bonitos colores y dibujos. Tamaño grande, para café con leche, a 19 cts.

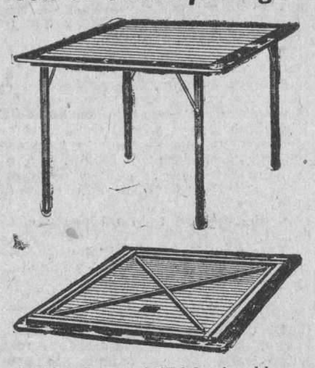

MESA PARA JUEGO plegable, $8.50
Mesa con paño verde, $10.50

THERMOS GARANTIZADOS, de ½ litro de capacidad, se venden ordinariamente a $0.80, hoy a $0.55.

HULE "MERITAS", en DISTINTOS COLORES Y DIBUJOS, una vara	$ 0.29
HULE DE FELPA, DE MUY BUENA CALIDAD, la vara a	0.63
HULE DE GRANITO (negro) DE LONA, cada vara, a	0.63
CESTOS DE MIMBRE PARA "LA PLAZA" Y PARA PAPELES, de $2.25, hoy a	0.98
FRAZADAS DE PISO, TAMAÑO 65x90 cm., una	0.10
PAPEL SANITARIO "DOMINO" Y "NEMO", 4 rollos por	0.10
VAJILLAS "EPIANG", de 109 piezas, su valor: $53.24, hoy	36.19
CUBIERTOS "ONEIDA COMUNITE PLATE", por cada pieza	0.20

CAMARAS FOTOGRAFICAS, EN MUY BUEN ESTADO, A LA MITAD DE SU PRECIO. MEDIAS, PAÑUELOS, SOMBRILLAS, ABANICOS, CARTERAS, FLOREROS, MOTERAS, JARRONES, TRAJES DE BAÑO, PERFUMERIA, ETC. PRECIOS INVEROSIMILES.

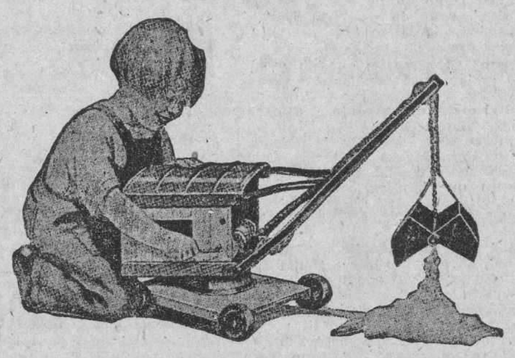

JUGUETERIA

Este departamento entra también en la general rebaja de precios. A cambio de pocos centavos, puede usted obtener la alegría y el agradecimiento de sus muchachos con nuestros juguetes.

Original Colección

JUGUETES INSTRUCTIVOS, JUGUETES CIENTIFICOS, JUGUETES PARA EJERCICIOS Y PARA GRAN DISTRACCION

CASA HARRIS

TELEFONO A-7265. O'REILLY, 106.

Cine Trianón

BOY, EL ALFEREZ DE NAVIO, HOY MARTES DE MODA

Para las tandas elegantes de hoy martes de moda, anuncia TRIANON la magnífica adaptación hecha de la novela del Padre Coloma, cuyo título es: BOY, EL ALFEREZ DE NAVIO. Un éxito es sin duda esta producción que ha merecido los más cálidos elogios de todos los que la han visto. BOY, EL ALFEREZ DE NAVIO se recomienda por los mismos que laven, que no cesan de comentar favorablemente esta producción cada vez que de películas se trata.

A las 8 y 15: Dorothy Philips en: TRAFICANTE EN AMOR.

Mañana miércoles se exhibe la película oficial de la pelea entre DEMPSEY Y SHARKEY cuyo triunfo le ha valido a Dempsey la oportunidad de enfrentarse este mismo año contra su vencedor el año pasado Genne Tunney. La película de la pelea entre DEMPSEY Y SHARKEY es un gran paso de avance de la cinematografía, ya que detalle por detalle se aprecia en esta película como en ninguna otra. El que vea la película de la pelea puede discutir ese encuentro como si lo hubiera visto. También le dan mucho interés a la cinta las escenas de cámara lenta que las hay en todo momento importante. En las mismas tandas en que se exhibe la pelcula de la pelease se exhibirá la cinta de Madge Kennedy titulada: VAYA UNA CHIQUILLA.

El jueves se dará por radio la pelea completa que tendrá lugar ese día por la noche entre DELANEY Y UZCUDUN. Ese mismo día se exhibe la película: LA SIRENA DE BABILONIA o EL HIJO PRODIGO por Gretta Nissen; William Colliers, Jr.; Noah Berry; Ernest Torance y Kathlyn Willimas.

El viernes de moda se repite: LA SIRENA DE BABILONIA o EL HIJO PRODIGO.

Para el sábado día 13, número de suerte para unos y desgracia para otros, se exhibe la divertidísima producción: VIEJAS VERDES que interpreta magistralmente Dorothy Phillips y Louise Fazenda.

El lunes 15 y martes 16, día de moda: EL FIN DE MONTECARLO por Francesca Bertini y Jean Angelo. El viernes 19 de moda y sábado 20: EL DEMONIO Y LA CARNE por Gretta Garbo y John Gilbert.

1720 1 d-9

CAMPOAMOR

NUEVAS PROYECCIONES DE "EL AGUILA BLANCA". EL GRANDIOSO ESTRENO DEL DIA ONCE

Vuelve hoy a ocupar la pantalla de este teatro, en los turnos de la una, tres, cinco, siete y nueve y media, la colosal película estrenada ayer con tanto éxito, EL AGUILA BLANCA, en cuya protagonista está a la altura de su nombre la gran artista Elinor Fair, heroína de mil producciones superiores. Todos recordaremos su labor en EL BOTERO DEL VOLGA y en NUESTRO ES EL MAR, éxitos a los que hay que agregar el obtenido ante el público por EL AGUILA BLANCA, su última interpretación para la pantalla.

En las tandas elegantes de las cinco y las nueve y media, será amenizada su proyección con una bella selección musical ejecutada por la competente orquesta del teatro.

En todos los turnos desde la tanda de la una, volverá a pasarse la interesante cinta oficial del match Dempsey-Sharkey, cuyo resultado victorioso para el Ciclón del Lago Salado fué una estupenda sorpresa para los aficionados al arte del Marqués de Quensberry.

La empresa ha señalado el día once para uno de los estreno más espectaculares del año; nos referimos a EL TUNANTE ENCANTADOR, cinta de época en la que el lujo y el interés de sus escenas corre parejas con las excelencias de su interpretación, confiada, por lo que a la primera figura respecta, al ídolo de las multitudes de todos los países, John Barrymore. Como sabemos, toda la trama de la obra gira alrededor de las aventuras de Francois Villon, el poeta parisién del año 1430, que después de haberse distinguido en la ilustre Universidad del Sena por su brillantísima inteligencia y sus pendencieras discusiones, sentó plaza de truhán capitaneando una banda de fascinadores al frente de la cual cometió toda clase de desmanes, los cuales no impidieron que fuese un favorito de las turbas y aun de las más encopetadas damas de la Corte. Sus poesías, realmente maravillosas, figuran hoy en todas las antologías. Como vemos, la intrincada psicología del personaje se presta como ninguna para una singularísima interpretación, que es, sin duda, la más brillante en la carrera de éxitos del ilustre Barrymore.

1724 1d 9

CINE INGLATERRA

El más concurrido de todos los cinemas de la Habana, por su comodidad, ventilación perfecta, y las grandes producciones que se estrenan a diario, a base de 20 cts. luneta.

Para hoy, gran matinée a las 2 p. m. con el estreno de la super espectacular Joya Paramount en 12 actos, interpretada por Gretta Nixen; Ernest Torrence; William Collier y Wallace Beery: EL HIJO PRODIGO o LA SIRENA DE BABILONIA, y la atracción por Antonio Moreno y Stelle Taylor: EL GATO MONTES, para esta matinée regirá el precio de 20 cts. luneta.

En tandas preferentes de 5 1|4 p. m. y de las 9 y 45 p. m., estreno de la grandiosa y espectacular joya en 12 actos, interpretada por Gretta Nixen; Ernest Torrence; William Collier y Wallace eery: LA SIRENA DE BABILONIA o EL HIJO PRODIGO; para estas tandas regirá el precio de 30 centavos luneta mayores y 20 cts. los niños.

En tanda de las 8 1|2 p. m.: EL GATO MONTES por Antonio Moreno y Stelle Taylor; para esta tanda regirá el precio de 20 cts. luneta.

Mañana: LA LEY DEL MAS FUERTE por William Boyd y Elinor Fair; y EL MAGO por Alice Terry.

Jueves 11: EL JUDIO ERRANTE de la novela de Eugene Sué.

Viernes 12: WU LI CHANG por Lon Chaney.

Domingo 14: DIOSES VANOS por Thomas Meighan; Aileen Pringle; Renée Adoree y William Powell; y MANON por John Barrymore; y Dolores Costello.

La próxima semana: EL FIN DE MONTECARLO, por Francesca Bertini; LAS SENSACIONES DE LILI, por Lilliane Damita; MOLINOS DE VIENTO por Marion Davies.

1717 1 d9

TEATRO WILSON

El más elegante, cómodo, y ventilado cinema teatro de la Habana, y el que mejores producciones estrena a base de precios populares.

Para hoy, en tandas preferentes de 5 y cuarto, y de las 9 y 45 p. m. se ha seleccionado por la empresa el estreno de la grandiosa super joya de espectáculo, en 12 actos interpretada por el coloso John Barrymore, y la encantadora estrella Mary Astor, titulada: DON JUAN; para la tanda de 5 1|4 regirán los precios de 10 cts. los niños y 20 cts. mayores en lunetas; y para la tanda de 9 y 45 p. m. 10 cts. los niños y 30 cts. mayores en luneta.

Las tandas preferentes, son amenizadas por la gran orquesta Wilson, compuesta de seis profesores.

En tanda inicial de la noche, a las 8 1|4, comedias, y a las 8 1|2 Leatrice Joy, Lillian Tashman y Olive Brook en la super atracción en 9 actos: ESPOSAS A SUELDO; para esta tanda regirá el precio de 20 cts. luneta mayores y 10 cts. los niños.

Mañana es el día señalado para el estreno de la espectacular y grandiosa super producción Paramount en 12 actos, interpretada por Gretta Nixen; Ernest Torrence; William Collier y Wallace Beery, titulada: LA SIRENA DE BABILONIA o EL HIJO PRODIGO.

Jueves 11: EL VERTIGO por Jean Catelain; emocionante.

Viernes 12: BOY O EL ALFEREZ DE NAVIO, de la novela del padre Coloma.

Domingo próximo: DIOSES VANOS por Thomas Meighan; Ailen Pringle; Renée Adoree y William Powell; y MANON, por John Barrymore y Dolores Costello.

La próxima semana: EL FIN DE MONTECARLO por Francesca Bertini; EL JUDIO ERRANTE de la novela de Eugene Sué; CASI UN MONO por Syd Chaplin y LAS TRISTEZAS DE SATAN por Adolfo Menjou.

1716 1 d-9

Cine Olimpic

"LOCA POR PARIS", LUJOSA PRODUCCION HOY

OLIMPIC anuncia para sus turnos preferentes la extraordinaria cinta: LOCA POR PARIS, cinta de lujo extraordinario que presenta innumerables novedades. LOCA POR PARIS además de lujosa presentación, es una obra de sólido argumento.

Dorothy Mac Kail y Jack Mulhall son los intérpretes principales de esta obra en la que obtienen sin duda, un gran éxito. Luneta 40 centavos.

A las 8 y 30: DAMAS DE MATINEE por May Mac Avoy.

Mañana miércoles: UN AMOR EN VENECIA por Clara Bow. El jueves la última producción de Rod La Rocque titulada: EL CORSARIO DEL AMOR. El viernes la película oficial del match de boxeo entre DEMPSEY Y SHARKEY y la cinta Paramount titulada: EL CORAZON MANDA por Ricardo Cortéz y Adolphe Menjou. El sábado: EL PARAISO TERRENAL por Betty Bronson y Milton Sills.

Muy pronto: LA SIRENA DE BABILONIA o EL HIJO PRODIGO por Gretta Nissen.

El lunes 15: EL FIN DE MONTECARLO por Francesca Bertini y Jean Angelo.

Muy pronto: EL DEMONIO Y LA CARNE por John Gilbert y Gretta Garbo, EL TUNANTE ADORABLE por John Barrymore.

1714 1 d-9

TEATRO DEL PRADO.—El Match Sharkey-Dempsey, y "El Judío Errante" el gran estreno del Jueves.

Ayer fué proyectada en este cine la cinta oficial del gran match Sharkey-Dempsey, el más terrible, según críticos de boxeo como Fitzsimmons, que ha tenido lugar de muchos años a la fecha. Todo el "bout", desde el minuto inicial en que los 'boxers" saltan al "ring" y son presentados al público, hasta aquél en que Sharkey cae para no levantarse más, debido a un doble golpe del "Ciclón del Lago Salado", que reafirma sus prestigios de púgil invicto y eleva sus valores, pasa por el lienzo. Sin que falte un detalle, por insignificante que sea, lo que otorga al espectador la ventaja de poder darse cuenta, en el séptimo round, de si es cierto, como afirman los "sharkistas", que hubo golpes de "foul" 'o no, como afirman los partidarios de Dempsey y el propio "referee".

En los mismos turnos —especiales, como la vez anterior en que fué exhibida, a causa de su longitud— ocupará la pantalla esa magna obra de la cinematografía francesa que se titula EL JUDIO ERRANTE.

EL JUDIO ERRANTE—ya nuestros fanáticos lo saben—es una maravilla de interés sabiamente graduado, de emoción, de intensidad vital. Sigue paso a paso la novela de Sué y nos domina no sólo con el interés enorme de su argumento, realmente impresionante, sino también con la belleza de su presetación. El prólogo, por ejemplo, es de una grandeza extraordinaria...

Seguirá en los carteles este film hasta el día diez, inclusive, o sea hasta el miércoles.

El jueves, un grande, un magno estreno. El de EL TUNANTE ENCANTADOR, obra postrera y la más hermosa de ese **as de ases** que se llama John Barrymore.

EL TUNANTE ENCANTADOR gira en torno de la biografía de Francois Villon, poeta francés del Medioevo, pintoresco y simpático. En la cinta nos lo ofrecen, primero, en su primer período de existencia, miserable por cierto, y después de favorito de Luis XI, Rey de Francia.

1700 1d 9

HOY TEATRO NACIONAL HOY

ESTRENO EN TODAS LAS TANDAS ESTRENO

TANDAS 1 y 3 - 40¢ 5-7, 9½ - 60¢

Douglas Fairbanks Jr

con

BILLIE DOVE

en la hermosa cinta

EL CORREO AEREO

"THE AIR MAIL"

PRONTO La Joya del Cinema PRONTO

UN GRITO EN LONTANANZA

por BLANCHE SWEET

TEATRO ALHAMBRA

HOY, MARTES 9

Debut de la sin par cancionista española

EMILIA BENITO

su debut será en la obra de F. Villoch

EL PATRIA EN ESPAÑA

HOY TEATRO FAUSTO HOY

JOHN GILBERT con GRETA GARBO

Idolo de las cubanas — la seductora estrella

en la

MONUMENTAL PRODUCCION DE AMOR MAS ARDIENTE QUE EL INFIERNO

EL DEMONIO Y LA CARNE

FLESH AND THE DEVIL

Un amor a hurtadillas !!

M.E.C.D. 2016

ESPECTACULOS

TEATROS

NACIONAL.— En todas las tandas: El correo aéreo.—5 y 9 y 30: Concierto por la orquesta de Moisés Simons.

PAYRET.—8 y 30: Revista internacional, El País de la Ilusión.

ALHAMBRA.—8: Comunistas de pega.—9 y 15: El Patria en España.—10 y 30: El Bolero. Al final de las tandas segunda y tercera, números por Emilia Benito.

ACTUALIDADES.—8: Tobillos picarescos. De la Habana a Oriente.—10: una cinta cómica, Locuras del siglo.

CINES

CAMPOAMOR.—1, 3, 5, 7 y 9 y 30: El águila blanca, El match Dempsey-Sharkey.

MARTI.—De 1 a 5: La mar de bonitas, Viejas verdes.—De 5 a 12: La mar de bonitas, números por Amalia Molina, Viejas verdes.

PRADO.—Tarde y noche: La pelea Sharkey-Dempsey, El Judío Errante.

WILSON.—5 y 15 y 9 y 45: Don Juan.—8 y 15: comedias, Esposas a sueldo.

INGLATERRA.—Tarde y noche: La Sirena de Babilonia, El Gato Montés.

VIVES.—5 y 15 y 9 y 15: Una hora de amor.—8 y 15: La Princesa importada.

LARA.—Tarde y noche: cintas cómicas, El policía fantasma, Su último crimen, La loca tentación.

LIRA.—De 2 1-2 a 5: Wu Li Chang, El Desierto Blanco.—5 1-2: Wu Li Chang.— 8 1-2: el mismo programa de la matinée.

OLIMPIC.—5 y 15 y 9 y 30: Loca por París.— 8 y 30: Damas de matinée.

TRIANON.—5 y 15 y 9 y 30: Boy, el alférez de navío.—8 y 15: Traficantes en amor.

NEPTUNO.— 5 y 15 y 9 y 30: El corazn manda.— 8 y 15: El Carrousel de la vida.

RIVOLI (La Sierra, Marianao).— 5 y 15: Su único beso.—8 y 30: Lluvia de oro, Su único beso.

GRIS.—8 y 15: El sexo débil.—5 y 15 y 9 y 15: Santo y seña, El palacio de las maravillas.

APOLO.—8 y 30: La Bella de Broadway, El fin de Montecarlo.—5 y 30: El fin de Montecarlo.

VERDUN.— Tarde y noche: una revista, una comedia, episodio 11 de El hijo del filibustero, El oro de Broadway, El bruto, Los cerros del peligro.

RIALTO.—Tarde y noche: El corsario del amor, una comedia en dos actos, episodio de La espía de los ojos negros.

Cine Gris

(MARTES 9)

A las 5 y cuarto y 9 y cuarto, la Metro Goldwyn Mayer de Cuba presentará nuevamente la interesante película intitulada: EL PALACIO DE LAS MARAVILLAS; cinedrama de original asunto, magistralmente interpretado por el famoso actor John Gilbert y los notables artistas Renée Adorée y Lionel Barrymore. También se proyectará la comedia en 2 partes SANTO SEÑA, por Buster Keaton.

A las 8 y cuarto: EL SEXO DEBIL, por Norma Shearer.

Mañana: LA VIDA ALEGRE, por Mary Astor y Lloyd Hughes y la pelea entre DEMPSEY y SHARKEY.

Jueves 11: MOLINOS DE VIENTO, por Marion Davies, Luisa Fazenda y Owen Moore.

Viernes 12: LA BAILARINA DEL TAXI, por Joan Crawford y Owen Moore.

Sábado 13: PASION ESPAÑOLA, por Irene Rich, Forrest Stanley, Myrna Loy, Flobelle Fairbanks y Anders Randolph.

Domingo 14, matinée: Novedades Internacionales No. 23, DISCORDIAS MATRIMONIALES, por Adolfo Menjou, y EL KNOCK OUT, por Milton Sills.

A las 5 y cuarto y 9 y cuarto: DAMAS D EMATINEE, por May Mac Avoy.

Lunes 15: BOY, EL ALFEREZ DE NAVIO, según la novela del Padre

1713-199

Cine Lara

(MARTES 9)

Magnífico programa el de hoy en matinée y noche.

En los turnos de 1, 4 y 9 y media, irá a la pantalla el episodio 8 de la serie "El Policía Fantasma" y estreno de la bonita obra titulada "SU ULTIMO CRIMEN", por Bebe Daniels.

En los turnos de 3, 5, 8 y 10 y media se presentará el estreno de la interesante producción titulada "LA LOCA TENTACION", por John Bowers y Margarita de la Motte.

Luneta 30. Niños 20.

Mañana: "LA CIUDAD QUE NO DUERME"

Jueves 11: ESPOSAS A SUELDO.

Viernes 12: DEBE SER AMOR y primer episodio de la gran serie francesa "LA PISTA SANGRIENTA".

Tenemos el gusto de participar al público que todas las producciones First National Pictures Co. La aristocracia de las películas que se estrenan e nel Gran Teatro Nacional o en cualquier otro de estreno en Cuba, pasarán inmediatamente en primer turno a este cine, donde el público podrá admirar la bondad de las mismas.

E 1711-1d9

EL TUNANTE ENCANTADOR

La obra cumbre del gran actor ídolo de todos los públicos. El estupendo

JHON BARRYMORE

De harapos a seda, de vagabundo a favorito de Francia, tan pronto habitando en choza como en los más ricos palacios, pero siempre llevando en el corazón el amor de una mujer... tal es

John Barrymore en "EL TUNANTE ENCANTADOR"

Esta grandiosa Super-Producción se estrena simultaneamente en los Teatros

"PRADO" y CAMPOAMOR

EL JUEVES 11 DE AGOSTO

Además daremos por radio la pelea

DELANEY - UZCUDUN

CINE APOLO

ESQUINA DE SANTOS SUAREZ
HOY, LA BERTINI, EN "EL FIN DE MONTECARLO"

Vestirá hoy este simpático cine sus mejores galas para recibir en su ventilada platea la enorme concurrencia femenina que asistirá a su función nocturna.

Es "Martes Elegante", dedicado al bello sexo y como si esto no fuera suficiente, será estrenada la nueva película en que actúa en el role principal, después de largos años de ausencia, la artista que, por su labor, por su belleza y por su elegancia mantuvo durante muchos años el primer lugar entre todas sus contemporáneas del cinema.

Nos referimos a EL FIN DE MONTECARLO, cinta editada en Italia, de irreprochable técnica, con interesantísimo argumento y a la gran Francesca Bertini, que realiza en ésta, una labor superior a la de FEDORA, FROU-FROU y a cuantas creaciones dió a conocer la antigua marca italiana César.

La función dará comienzo a las 8 y media en punto, con una revista LA BELLA DE BROADWAY, bonita película por la linda Betty Compson, terminando con EL FIN DE MONTECARLO.

EL FIN DE MONTECARLO será exhibida en la tanda elegante de las 5 y media.

Estos martes elegantes resultan más concurridos cada día, pues las lindas demas de la barriada han hecho de ellos, su lugar predilecto de reunión.

Para el venidero serán estrenadas MOLINOS DE VIENTO, última creación de la encantadora Marion Davies y EL PRINCIPE DEMOCRATA.

Mañana EL ASPID DEL PECADO, por Mae Bush y JURAMENNTO DE UN AMANTE, por Ramón Novarro.

1719 1d9.

El "DIARIO DE LA MARINA" es el periódico que penetra en todos los hogares y en todos los establecimientos de la República, de donde nace la eficacia para la propaganda de sus anuncios.

Cine Neptuno

NEPTUNO tiene para sus tandas elegantes hoy: EL CORAZON MANDA por Adolphe Menjou y Ricardo Cortéz, última roducción Paramount.

El recio de la luneta: 40 centavos.

A las 8 y 15: EL CARROUSEL DE LA VIDA por Norman Kerry y Mary Philbin. Luneta 20 cts.

Mañana miércoles: LA BAILARINA DEL TAXI por Joan Crawford y Owen Moore. El jueves: EL JUDIO ERRANTE producción basada en la novela del mismo nombre de Eugenio Sué. El viernes, nueva exhibición de: WU LI CHANG, la magnífic ainterpretación de Lon Chaney y Renée Adoree. El sábado: EL PARAISO TERRENAL por Betty Bron son y Milton Sills.

El próximo domingo: LA SIRENA DE BABILONIA o EL HIJO PRODIGO.

En la próxima semana: EL FIN DE MONTECARLOS por Francesca Bertini, EL DEMONIO Y LA CARNE por Jhon Gilbert y Gretta Garbo.

1712 1 d-9

Cine Vives, Vedado

UNA HORA DE AMOR, linda película interpretada por la encantadora estrella Jaqueline Logan en el estreno que para los turnos elegantes de 5 1|4 y 9 1|4 tiene el concurrido cine VIVES de la calle B y 27 del Vedado, a las 8 1|4: LA PRINCESA IMPORTADA, por Mildred Harry.

Mañana: EL PALACIO DE LAS MARAVILLAS por John Gilbert y Renée Adoree.

Jueves 11: VAYA UNA CHIQUILLA por Madge Kennedy y la Pelea DEMPSEY Y SHARKEY.

Viernes 12: SURCOUF por Jean Angelo.

Sábado 13: CARNE DE CARRERAS por Marion Nixon.

Domingo 14: EL VERTIGO por Jaque Catelain; Emmy Lyons y Roger Karl.

PEPE EL TRANQUILO por Tom Mix y LA AILARINA DEL TAXI, por Jean Crawford.

1723 1 d-9

HABANERAS

VIENE DE LA PAGINA 7

LA MUERTE DE UN ACTOR

LUIS MEDRANO

Medrano.

Lo recordarán todos.

Un actor que vino a esta ciudad en la primera temporada de la Guerrero.

Volvió más tarde.

También con la Guerrero.

Ya en las temporadas posteriores de la insigne actriz española no vino don Luis Medrano.

Se quedó por sus queridos lares madrileños disfrutando de los beneficios de una jubilación por parte de don Fernando Díaz de Mendoza.

Un dandy Medrano.

Pulcro y fino.

Lo contábamos en el Unión Club entre los asiduos a las tertulias nocturnas de la vieja casa de la calle de Zulueta.

Trasnochador sempiterno buscaba siempre la mejor manera de pasar la velada.

Conversando o leyendo lo que perseguía era no regresar al hotel hasta el alba.

Fué su ídolo, a quien ensalzaba con efusión cariñosa, el Duque de Tamames.

El difunto aristócrata, que nos visitó cuando estuvo aquí la Infanta Eulalia, tenía en el número de sus contertulios a don Luis Medrano.

Lo imitaba éste en su vestir.

Como en sus gustos.

A tal punto que los madrileños con el ingenio inagotable de sus motes lo conocían por el falso Tamames.

Luchó obstinadamente por seguir en una carrera de la que ya la edad y los achaques lo tenían mandado a retirar.

Al fin, convencido de su inutilidad escénica, se dió de baja en la Compañía Guerrero-Mendoza.

Había llegado a ella después de derrochar una fortuna en medio de su agitada vida mundana.

Pero en el teatro, y fuera del teatro, conservó siempre sus hábitos de sociabilidad.

Era un hombre refinado.

De trato exquisito.

Por mucho tiempo fuí su inseparable y nada le proporcionaba mayor alegría que cuando íbamos camino de la Chorrera en pos de las clásicas cenas del hotel de Arana.

Viejo hotel La Mar, en las márgenes del Almendres, que es hoy posesión opulenta del Secretario de Obras Públicas.

Hace algunos años, en tournée el querido actor por tierra de América, llegó la noticia de su muerte.

Un error.

Que pronto se rectificó.

Como que el propio actor, llegado poco después a esta capital, hizo una recopilación de las notas necrológicas escritas entonces.

Estaba entre ellas la mía, recortada de una de las Habaneras de la época, que tuvo por mudo comentario un abrazo de Medrano.

Un cable, recibido en estos últimos días, no puede provocar ya dudas.

Decepcionado y triste, ha dejado de existir el pobre actor en la soledad de su retiro.

Llegó el despacho de Madrid.

Y lo lef con pena.

TRASLADO

En el Vedado.

Nueva residencia.

A la casa de la calle 17 número 467 acaba de trasladarse con su distinguida familia el doctor Enrique Saladrigas.

Establecida tiene su consulta en la misma casa el notable clínico.

Consulta diaria.

De tres a cinco de la tarde.

(Continúa en la pág. ONCE)

Cine Rívoli

En el elegante palacete del Reparto La Sierra, a las 5 y cuarto, NOVEDADES INTERNACIONALES.

LOS BUSCA SENSACIONES, por Billie Deve, la Pelea Dempsey Sharkey.

De 8 y medi aa 11, VALIENTE PRIMA, por Charles King, la Pelea Dempsey Sharkey, Novedades Internacionales, LOS BUSCA SENSACIONES.

MIERCOLES

MANCILLA, por Marie Prevost, TRAICION Y LEALTAD por Arlein Pringle.

JUEVES

ERRORES DE JUVENTUD, por Dorothy McKaill, LA COQUETA CASADA, por Lonrad Wagil Mae Ruse.

VIERNES

LA REPUDIADA, por Corine Griffith, UN BESITO DE MI VIDA, por VERA RYMIL.

SABADO

SENSACIONES DE LIDY, por Lily Damita, SENSACIONES DE LILY por Lily Damita.

1666 1d9.

Cine Rialto

AYER GUSTO MUCHO "EL CORSARIO DEL AMOR" Y SE REPITE HOY EN TODOS LOS TURNOS.

Con el éxito que era de esperarse, estrenóse ayer en el concurrido "Rialto", la magnífica producción de argumento dramático que lleva por título "El Corsario del Amor", película que ha gustado mucho al público por su original trama y por la magnífica demostración que han hecho los actores que integran el selecto reparto de la obra.

EL CORSARIO DEL AMOR, está interpretada principalmente por el tan celebrado actor Rod La Rocque y por la gentil estrella Mildred Harris, quienes desempeñan sus respectivos papeles con una maestría absoluta. Se repite hoy en todos sus turnos o sea a la una, tres, cinco y cuarto, siete y media y nueve y cuarenta y cinco.

También se exhibe una comedia en dos actos y en las secciones de la una, tres y siete y media, el siguiente episodio de la interesante serie LA ESPIA DE LOS OJOS NEGROS.

El jueves se estrena LAS SENSACIONES DE LILI, la primera de las cuatro producciones que tiene la Casa Carrerá y Medina y que interpreta la adorable estrella Liliane Damita, cuyo excelente trabajo escénico es ya bien conocido por el público de Cuba.

Para eldía 24 se anuncia el estreno de NAPOLEON BONAPARTE, producción que será un verdadero acontecimiento artístico, pues el público no ha dejado de interesarse por ella.

También están en turno, LA NOCHE NUPCIAL y CON EL AMOR NO SE JUEGA, por Liliane Damita; CAZADORAS DE MARIDOS, por Mae Busch; DE PECADO EN PECADO, por Shirley Mason y EL FANTASMA DEL LOUVRE, por los mismos actores y directores que hicieron EL SECRETO DE KOENIGSMARK y que será otra sensación de la cinematografía.

1722-1d9

CINE VERDUN

(MARTES 9)
HOY, EN VERDUN, LOS CERROS DEL PELIGRO

Un programa de gran atracción ha combinado la empresa de este favorecido cine para la función de hoy, que está dedicada a las damas. Empezará la matinée a la una y media. Una revista. El episodio 11 de la serie titulada EL HIJO DEL FILIBUSTERO. Una emocionante atracción titulada EL ORO DE BROADWAY, por Elena Hanmerstein. Fernández presentó la colosal producción titulada EL BRUTO, interpretada por el simpático Monte Blue. William Fox presenta la magnífica super joya titulada LOS CERROS DEL PELIGRO, INTERRETADA POR EL REY DEL LAZO, Buck Jones.

En la matinée, precio 20 centavos. Por la noche, el mismo programa, costando la luneta corrida para las damas y niños, 20 centavos. Para los caballeros, 30 centavos.

MAÑANA, MATINEE A LA UNA Y MEDIA

El episodio 12 de la serie titulada EL HIJO DEL FILIBUSTERO; MELENITA ROJA, por Mayorie Daw, Y ESPOSAS A SUELDO, por Beatrice Joyce.

Por la noche, el mismo programa.

JUEVES 11

BOY, o EL ALFEREZ DE NAVIO producción española.

VIERNES 12

VIEJAS VERDES, por Luisa Fazenda.

SABADO 13

Surcouf, por Jean Angelo.

LUNES 15

LAS SENSACIONES DE LILI, por Liliane Damita.

1715 1d9.

Teatro Imperio

(CONSULADO 116)

Desde el lunes permanece cerrado este teatro por estarse realizando obras para adaptarlo con todos los requisitos necesarios para la temporada de Revistas, Folies y Vaudevilles, que dará comienzo el sábado próximo.

Se está construyendo una amplia pasarela para que las muchachas bataclánicas de la compañía "Imperio", hagan sus evoluciones de bailes y paseos artísticos.

El señor Teodoro Zapata, escenógrafo de reconocido mérito, trabaja activamente pintando los decorados de las obras del debut.

Roger de Lauria, conocido literato, ha adaptado del francés las obras del debut.

1709-1d9

LA ISLA DE CUBA

MONTE 55 y 57

LA CASA MAS POPULAR — LA QUE MAS BARATO VENDE

GRAN VENTA FINAL DE VERANO

Con nuestras notables rebajas de precio estamos contribuyendo a reducir el costo de la vida. Diariamente vendemos mercancías a menos de lo que cuestan actualmente en la fábrica.

DEPARTAMENTO DE CONFECCIONES

Trajes de Baño

DE PURA LANA, PARA SEÑORAS. TALLAS: 36 AL 44.

Magníficos trajes de baño en gran variedad de colores, con franjas contrastantes.

DE $4.00

LOS HEMOS REBAJADO

A

$3.00

HOY Y MAÑANA

PRIMER PISO

DEPARTAMENTO DE NIÑOS REBAJA FINAL PARA TERMINAR LOS **TRAJES DE NIÑO** QUE NOS QUEDAN

Trajecitos:

De Dril a cuadros . . . a $0.70
De Warandol con faja. . . . . a $0.90
De Marinero con cuello azul . . . . . a $1.15
De Warandol Unión. a $1.40
Marinero pant. largo. a $1.60
Guardia-Marina . . . a $2.25
Poplin a cuadros . . a $2.25
De Grash de Lino . . a $2.50
"Príncipe de Gales", con pantalón largo. . . . . a $3.50
De Gabardina, forma marinero, pantalón largo . . . . . a $3.25
GORRAS DE GUARDIA-MARINA, lavables . . . . . a $0.50

ACABAMOS DE RECIBIR UN PRECIOSO SURTIDO DE PAYAMAS PARA NIÑOS EN TODAS LAS TALLAS.

DEPARTAMENTO DE SEDERIA

Bolsas

DE PIEL

IMITANDO CUERO DE SERPIENTE. MATIZADAS EN COLORES, CON ESPEJITO Y MONEDERO. BOCA DE METAL PLATEADO.

DE $1.50

LAS HEMOS REBAJADO

A

$0.95

HOY Y MAÑANA

No deje de probar la perfumería francesa **"Le Charme"**

TEATRO NACIONAL

EL GRITO EN LONTANANZA

y la Orquesta de Moisés SIMONS

Mañana MIERCOLES 10 Mañana

CAMPOAMOR Y PRADO

HOY • GRAN ACONTECIMIENTO DEPORTIVO-TEATRAL • HOY
EN TODAS LAS TANDAS

La pelea mas fiera del año
El matchar boxeo mas sensacional

DEMPSEY vs SHARKEY

Que termina con el mas formidable knock-out a SHARKEY

Todos los detalles de la pelea que mas ha apasionado a todos los publicos - Vea Va si hubieron ó no golpes de "foul"

Exclusiva de The Universal Pictures Corp. - San Lazaro 19

En CAMPOAMOR
Ademas en todas las tandas ESTRENO de

EL AGUILA BLANCA
por ELINOR FAIR

En el TEATRO del PRADO
Ademas EN TODAS LAS TANDAS

EL JUDIO ERRANTE
Version de la novela de
EUGENIO SUÉ

RIALTO

ESTRENO • *El Jueves 11* • ESTRENO
EN TODAS LAS TANDAS

Edelberto de Carrera presenta a la actriz de moda poseedora de los mas admirables encantos

LILIANE DAMITA

en el estreno en Cuba del fastuoso cinedrama de extraordinario argumento

LAS SENSACIONES DE LILI

La mujer que queria amar gozando de los placeres: su mirada era un poema de amor: su sonrisa era un reto a la perdicion

HOY TEATRO MARTI

GRAN EXITO EN TODAS LAS TANDAS

La grandiosa producción

DIOSES VANOS

"TIN GODS"

por THOMAS MEIGHAN

con RENEE ADOREE y AILEEN PRINGLE

Produccion PARAMOUNT FILMS OF CUBA
E Palma 112

HOY • en MARTI • HOY
5 y 9½ GRAN EXITO DE 5 y 9½

AMALIA MOLINA

Reina de la copla andaluza
ALMA DE ESPAÑA

ANUNCIESE EN EL "DIARIO DE LA MARINA"

M.E.C.D. 2016

SOCIEDADES ESPAÑOLAS

BANDERA DE PAZ

SOBRE EL HOSPITAL EN TINEO

En la última Junta general celebrada por el Club Tinetense de la Habana, y con motivo de una cuestión de competencia suscitada entre esta Junta y la Directiva al discutir sobre la celebración de la fiesta de San Roque, llegaron a formarse algunos grupitos, donde se insinuaba la obstrucción a cuanto se relacionase con el proyecto de Hospital que en principio tiene acordado construir en Tineo el referido Club.

En verdad, si bien el incidente antedicho pudo haberse evitado con un mínimun de diplomacia por parte de los iniciadores del debate, tampoco a éste debe concedérsele la importancia que se pretende, pues es, a lo sumo, un pequeño disgusto familiar que jamás utilizarían las personas amantes de su tierra para destruir una idea tan sana, tan hermosa y humanitaria, como es la de dotar a Tineo de varios pabellones que albergarán los enfermos pobres, los enfermos adinerados, porque en el dolor se borran las diferencias, del muy rico y extenso concejo tinetense donde no existe siquiera un mal dotado botiquín para casos de urgencia.

Mi buen amigo el hoy alcalde de aquella villa, D. Benito de la Torre, me dice en una de sus últimas cartas que él aspira a que se construyan determinados pabellones para beneficencia, dos destinados a salas de pago, y si fuera posible mayor amplitud, darle a la fundación toda la importancia que se pueda por haber de enclavarse ésta en un lugar el más sano e higiénico de cuantos existen en Asturias.

Ya ven los jefes de los grupitos a qué me refiero al principio de este artículo, el llamamiento que hace a los tinetenses de Cuba nuestra primera autoridad municipal, la primera también que abrió caminos y gran número de escuelas por aquellos abandonados pueblos, y ya ven por ello que es preciso buscar en el desapasionamiento la razón de las cosas y apoyar esta idea grande, apartándose de todo partidarismo insano, tal vez beneficioso para el interés personal de unos cuantos, pero altamente perjudicial para el desarrollo de la instrucción y la beneficencia en el Concejo.

Por mi parte, a los muchos descontentos que se me han acercado en demanda de consejo ofreciéndome el principal escaño de la oposición, ya les he dicho, y hoy lo repito desde este DIARIO DE LA MARINA, que en su principio ya acogió la idea del Hospital en sus columnas, que abandonen su actitud, que sigan militando en las compactas filas del Club Tinense de la Habana, y que levanten muy alta la bandera de paz, cual he sido yo el primero en alzarla, pues quien no se rinda ante este gesto hermoso de los que se creen atropellados en sus derechos, no pueden ser agradecidos, no pueden titularse tinetenses amantes de su patria chica, ni esperar el agradecimiento de los pobres enfermos a quienes abandonan, los cuales imploran ayuda para aliviar sus dolores a los socios todos del Club Tinetense de la Habana.

Levántese, pues, en buen hora esa bandera de paz por los más recalcitrantes, y laboremos por la pronta construcción de ese Hospital, libres de prejuicios, arrojando a un lado intereses bastardos que, por serlo, son dignos únicamente del más despreciable abandono.

Manuel MENDEZ SUAREZ

La Habana, 1927.

Juna Directiva Extraordinaria de España Integral

Hoy día 9 celebra junta extraordinaria de Directiva, la patriótica Asociación "España Integral", para tratar algunos asuntos de vital importancia. En esta junta se tratará del gran festival que se celebrará en los jardines de La Tropical, el día 21 de los corrientes, así como también de los premios establecidos para la persona que mayor número de entradas venda.

Se tratará también de la conferencia que el Reverendo Padre de la Serna tiene a su cargo el día 12, viernes, en nuestra casa social, y en la que tratará del sugestivo tema "España Educadora".

DE HOLGUIN

Tenemos a mucho honor publicar la siguiente carta que hemos recibido del pueblo de Holguín, Oriente, dice así:

España Integral.

Habana.

Sírvanse enviarme algunas solicitudes para hacerse socios de esa institución varios jóvenes del comercio que en esta nos encontramos, al mismo tiempo cuál es la cuota y cómo y a quién ha de hacerse el pago de la misma.

Sin otro particular por el momento queda de usted affmo. y s. s.

F. Juan M. Blanco.

Es indiscutible que la obra de "España Integral", despierta simpatías y ansias de nutrir sus valientes filas, son muchas las personas que de distintos pueblos del interior de la isla, se han interesado por la Asociación.

Españoles queréis ayudar a una obra buena, alistarse en "España Integral", Institución que dedica todos sus afanes, todos sus energías, todos su entusiamos a ua acción social de la juventud.

SERVICIO MILITAR ESPAÑOL

Todos aquellos jóvenes españoles que tienen 19 años de edad y entrar para el año que viene en quintas, tienen que sacar su cédula en el Consulado de España ahora, para tener derecho el año que viene a los beneficios del Indulto si no lo hacen inscribiéndose en el Consulado, ya no pueden el año que viene acogerse a los beneficios de la ley.

Español, haga propaganda entre sus comtpatriotas a fin de que todos estén al corriente en sus papeles del Coinsulado de España.

Contribuya al enaltecimiento patrio, haciendo que todos sus compatriotas, la mayoróía jóvenes, areglen su documentación en el Coinsulado de España.

El Descubrimiento de América en el Teatro Del Prado

El día diez del actual se celebrará en este coliseo la gran película titulada "El Descubrimiento de América", que ha sido juzgada por algunos catedráticos de la Universidad e Instituto que han presenciado su exhibición de "Super producción única en el Mundo'".

Porque hasta ahora no se había filmado ninguna de esa importancia por niños, y ésta la interpretan doscientos.

Porque es una página bellísima de la Historia, la única que descubrió un mundo y es tan real y verdadera que olvidamos es ficción y que son niños sus intérpretes, y nos transportamos a aquella época gloriosa, donde una mujer realizó lo que jamás nadie pudo realizar.

Porque la indumentaria es real y verdadera de aquella época; porque que su lujo es grandioso no imitando bordados ni terciopedos ni pieles, sino que todo es magnífico interpretado por **El Encanto** y **Fin de Siglo.**

Porque no solamente los niños, sino muchas personas mayores aprenderán lo que solamente conocen de oídas, y no en toda su magnitud, tales como el "Codicilo de Isabel la Católica".

Porque siendo esencialmente cubana esta película es un exponente de cultura y belleza, de ilustración, y un magnífico porta-voz para el extranjero, de los campos fértiles de Cuba, sus ríos, su mar, sus edificios, que pueden competir en lujo y belleza con los de cualquier nación europea.

La música escrita a propósito para esta producción es algo bellísimo. El Maestro Muguerza ha probado sus grandes conocimientos de la música de siglos remotos, así india, como árabe y castellana.

ASOCIACION DE DEPENDIENTES

Por lo que contiene de halagador y satisfactorio para la honrosa clase de enfermeros, reproducimos a continuación el artículo publicado en el "Boletín Oficial de la Asociación de Enfermeros" por el Secretario de una de las Instituciones benéficas más preponderantes.

He aquí el artículo:

"LEGITIMAS ASPIRACIONES

Un nuevo órgano periodístico se apresta a la defensa de la clase trabajadora que ha de informarlo: el Boletín de la Sociedad de Enfermeros de Cuba. Y porque el programa de la labor que se propone desarrollar es noble, y el desarrollo y progreso que la agrupación que le da vida son aspiraciones legítimas, es que nos apresuramos, invitados, previamente, por el Director de la publicación que pronto verá la luz, señor Vicente Esteban, a saludar con breves líneas la aparición del citado Boletín, órgano de los enfermeros de Cuba.

El hecho de que haya aparecido una publicación más no constituye, con toda sinceridad hablando, el motivo de nuestra satisfacción. Es algo más justo y humano—su ideología—lo que ha suscitado el interés nuestro. Porque ese periódico desde el momento en que nazca anhelaré que lo informe siempre, que sea su alma, que alumbre en todo instante su camino el ideal de unir—vinculándolos por medio de aspiraciones homogéneas—a los hombres todos empleados en el servicio de enfermeros, para hacer de ellos una asociación fraterna, libre de prejuicios, de convencionalismos y de recelos malsanos e infecundos, al objeto de que unidos laboren, sin que se haga necesario, para que cual eleve hasta el alto nivel la obra que realiza, la fría disposición del Reglamento, o la medida coercitiva del que manda, hasta alcanzar que la labor anónima del enfermero—segundo inapreciable médico—se engrandezca al cristalizar su ideología en la conciencia del que la realiza; que no hay esferas altas ni bajas, ni cometido ineficaz, ni labor estéril, ni esfuerzo vano, ni esperanza que no tenga su punto, su verosimilitud, ni ilusión que no señale su génesis en un hecho real.

Todos podemos en la vida, mediante el esfuerzo perseverante y la voluntad bien inspirada, ser útiles a la sociedad que nos rodea, y todos tenemos en la obra colectiva que triunfa o que fracasa, hayamos tomado o no participación directa en ella, responsabilidad, pues la sociedad humana es hoy inmensa maquinaria donde se acoplan y multiplican mediante la unión, los esfuerzos individuales, en donde el desequilibrio que produce la personalidad del último repercute a lo largo en todo el sistema medular del gremio, que mueve sus sectores, en forma de anillos vertebrados.

Y los enfermeros, la clase que constituyen los enfermeros es, digámoslo muy alto para hacerles justicia, una de esas piezas que permanecen y laboran perdidas en el engranaje de que forman parte; modestas, sencillas, pequeñas en muchos casos; pero que, en la hora de la revisión justa y cabal de los valores aparecen revestidas de una importancia tal, que sorprenden y hacen pensar en la grandeza de las pequeñas cosas. Siguiendo este símil, efectuando, para honrar con justicia y fundamento a los que honra, justicia y gratitud merecen; una inspección deliberadamente detenida, encontramos que la clase de los enfermeros es una de las más útiles en la organización multiforme de la sociedad humana. Ellos son, sobre el teatro doloroso del hospital, donde se representa la parte más trágica de la vida, los factores en apariencia de segundo orden, los que laboran para auxiliar a la ciencia diplomada; los que extienden, intensifican y logran la gestión del médico; los que en la hora de la vigilia, del cansancio, de la desesperanza, del dolor y de la muerte, tienen la acción, la palabra o el gesto solícito, para aliviar a la Humanidad enferma o próxima a perecer; los que poseyendo una sola alma mandan al sentimiento caritativo que en sus pechos radica que forme otras, los que han de hacer de su corazón un receptor que acoja comprensivamente el dolor ajeno; ejerciendo así su mundo sentimental la función piadosa e indispensable que el cerebro no hubiese podido ralizar. Y circunscripta su misión a la salubridad del cuerpo enfermo, es, en la práctca, mucho más. Idealizada en los sanatorios dedicados al cuidado de la mujer por las enfermeras que durante las horas letales de la dolencia son el consuelo y la esperanza; sus siluetas blancas, tienen toda la simpatía del que sufre y si en los momentos en que el padecimiento se agudiza o la tristeza se doblega al ánimo ellas no ejerciesen, sobre el enfermo, el poder sugestivo de que son poderosas, de fijo que el triunfo de la medicina sería menos seguro y eficaz. Por todo esto, pues, resulta la obra de los enfermeros noble y propicua, fecunda y positiva. Y merecen los que tienden, por medio de la Prensa, a divulgarla, el aplauso cordial, que el que suscribe aspira a ser el primero en tributar.

César G. TOLEDO"

El valor de un producto puede juzgarse por su consumo. Por mas de un cuarto de siglo el

CORDIAL COMPUESTO
(CEREBRINA ULRICI)

ha sido un favorito del publico despues de usado en la anemia como tonico reconstituyente y estimulante. Sus resultados son tan maravillosos que jamas se olvidan.

El legitimo lleva la firma del Dr. C. J. ULRICI. No hay farmacia que no lo tenga. Garantizado por

ULRICI MEDICINE CO., Inc., - NEW YORK

CENTRO ASTURIANO

El Presidente del Centro, señor Manuel Muñiz, recibió ayer la siguiente carta:

Madrid, 23 Julio 1927.

Señor Presidente del Centro Asturiano.

Mi distinguido amigo:

Como consecuencia de los deseos expresados por ustedes, de los que me hice intérprete cerca de Su Majestad el Rey, tengo el gusto de anunciarle que en el próximo correo que vaya directo a la Habana desde La Coruña recibirán ustedes un retrato de S. A. R. el Príncipe de Asturias dedicado a ese Centro.

Siendo para mí una verdadera satisfacción el haberlo conseguido, aprovecho esta ocasión para reiterarme a tan queridos amigos el grato recuerdo que conservo de mi estancia en la Habana.

Rogándole salude a todos en mi nombre, se repite de usted afectísimo amigo,

El Ayudante de Campo del Inspector Jefe de la Sección de Sanidad Militar,

Teniente Coronel Médico,

Agustín Van-Baumberghen.

EL CLUB DE OVIEDO

Sr. D. Luis Menéndez Carreño.
Maestro de Fundidores,
E. S. M.

Acabo de leer tu ovetense invitación para que fundemos nuestro Club, ya que andamos por ahí sin escarpines y sin madreñas, con la cara espantada y el ala caída como los rapaces cuando **piren** la escuela. Hombres de los que se dice: "Gaita y Tambor" por su alegría y por su gallardo optimismo, cuando se trata de acompangar entre paisanos paez que comemos **agrietes** y que bebemos **turcipié.** No acompangemos, nunca se nos entaranganó la sociabilidad y paez que estamos **tiznaos,** según lo solo que nos vemos esmuciéndonos silenciosos como esculibiertos.

Vamos a fundar el Club. Me encanta tu sana idea de que no haya **recibos de cuota.** Cuando queramos echar la casa de por la ventana, "a escote, Pericote", y el que no quiera asistir, no paga. Además, tengo entendido que en **les cases** donde no hay cuartos, el diablo escápase por la gatera. Y así hay paz.

Yo sé que Enrique Cima, el **Chispín,** Oscar, Mijares, Don Fernando, Gómez y otros cien están con la oreya alerta pa ir adonde los llamen. El mismu Darío Alvarez, más vieyu que el cañu Cuetu, irá "a pie", como Machado.

No tenemos ningún plan, ningún programa. Mejor. Así estamos saldados de antemano. Yo sólo deseo que hagamos algo porque en Oviedo pueda plantarse un cartel con aquella letra demostrativa de que nuestro pueblo fué Jauja y tres más.

Adiós, calle del Fontán,
consuelo de mi barriga,
donde por dos cuartos dan
fabes, tocín y morcilla.

Esto me enternece. Fabes y compango por dos cuartos... Cita ya. No lo pienses más. Te deseo paz en tu casa, barriga llena y corazón contento.

Tuyo fabalmente,

Atanasio Rivero.

Habana, Agosto 8 de 1927.

La Excursión de Atlántida a Santiago de las Vegas

Eran próximamente las dos de la tarde cuando partió de la terminal un magnífico convoy compuesto por más de diez carros.

Risas y alegrías ilimitadas se oían por todas partes.

Poco más o menos de cuarenta minutos demoró el tren especial en el trayecto de la Habana a Santiago de las Vegas.

Llegados allí nos dirigimos a el Casino Español donde a los acordes de una excelente Jazz Band y de un magnífico Son nos entregamos a las delicias del baile celebándose con brillantez indescriptible una colosal matinee.

Entre las bellas damas y damitas que concurrieron pude tomar los siguientes nombres:

Adrinita Plá (Miss Medina) todo un poema de gracias y de ensueños.

María Antonia González, la muy simpática y sin rival muñequita.

Mi seductora amiguita Guillermina Agusti.

Un party seductor compuesto por: Emilia Iglesias, María Luisa de Pedro, y Mimí y Berta Almeida, todas tan espirituales, tan bellas y tan fascinadoras que no encuentro frases para expresar sus bellezas enloquecedoras.

Y los demás capullitos de rosas a cuales más difíciles de descifrar por sus bellezas son las siguientes:

Margarita Molar, Isabel Meceiro, Conchita Bouza, Francisca de Pedro, Berta Cáceres, Carmen López, Consuelo, Teresa y María Naranjo, Ferquita y Guillermina Rodríguez, Herminia Rodríguez, Josefina, Cecilia y Milagros Fernández, Margot Alvarez, Consuelo Fernández, Hortensia Fernández, Caldevina González, Josefa Fernández, Petrona Enríquez, Chiquitica Almeida, Dulce María García, Caridad Fleitas, Anibal Valdés, Matilde Nedo, Avelina Escobar, Julia Alonso, Margot García, María Teresa Figueredo, Teresa Ayala, Nina Pirelis, María A. Arias, Eulalia Medina, Virginia y Juanita Rego, Carmita Gomez, Julita Valdés, Elvira Iraola, Isabel del Pozo, Luisa Vázquez, Dora Pita, Juanita Vila, Lila Vázquez, América González, Carmen Díaz, Fifí Díaz, Anita Rodríguez, Marta y Julia de los Reyes, Mercedes Valdés, Ofelia Pallarés, señoritas Pallarés, Amelia García, María Picosmé, Margot Suárez, Felita y Troadia del Castillo, Hortensia Rodríguez, Caridad Hernández, María Veliz, Emilia González, Graciela Mallorquín, Ady Palma, Teresa Jiménez, María y Amelia González, Josefina y Elena Alcántara, María Clemencia, Crucita Toca, Carmen Linares, Obdulia López, Digna Reyes, Mercedes Bauta, María P. Gatriga, Juana y Pura Capote, Antonia y Zoraida Taboa, Carmen Rodríguez, Gloria García, Angelina Calderín, Hortensia Noderoles, Conchita Cortiñas, Lupe y Eleonora González, Esther y Herminia Valdés, Elia Acevedo, Aidé Morales, Rosario Calderín, Leopoldina Trujillo, Rosalina Rodríguez, Ana Cavedo, Hortensia Morales, Ana María Valcalcel, Delia Ferrer, Alicia Silver, María Betancourt, Caridad Fernández, Elisa Sanson, Margot Ruiz, Patria Capote, Dora Lostal y Josefita Martínez.

Reciban los entusiastas "muchachos" de la Sociedad **Atlántidad,** nuestra más calurosa felicitación por el éxito conquistado en esta brillante excursión.

Club Allandés

Se celebró junta Directiva Reglamentaria, actuando de Presidente p. s. r. el señor Manuel Lozano y de Secretario el señor José G. García.

Se da lectura al acta anterior, la que es aprobada por unanimidad.

Se le concede un voto de confianza a la comisión de fiestas que preside el señor Angel Muñiagorri secundados por los siguientes Vocales: Sres. José Canto, Manuel García, Manuel Fernández, Benito Rodríguez, Gabino Alba, José G. García y Enrique Lbias, con el fin de que activen los preparativos del matinée bailable que se celebrará en los espléndidos salones que galantemente ha cedido el prestigioso comerciante señor D. Alfredo Gamora para su inauguración en S. Francisco y Calzada de Jesús del Monte, en la Víbora.

A propuesta del señor Antonio G. García se acuerda hacer un censo de los Allandeses residentes en la Isla de Cuba, y hacer las memorias del Club Allandés desde su fundación hasta la fecha para así dar a conocer los esfuerzos realizados por esta colectividad y los múltiples beneficios que ha prestado, resaltando entre ellos la Instrucción y la Beneficencia.

Comité Representativo de las Sociedades Gallegas de Instrucción

Con motivo de haberse constituido de nuevo este Comité, según acuerdo de la Asamblea de Apoderados, celebró junta en los salones del M. I. Centro Gallego, con asistencia de cincuenta y siete Sociedades de Instrucción.

En tal virtur se cita a todos los señores Presidente, Secretarios y Delegados, de las referidas Sociedades, para la Junta General que ha de celebrarse el día 10 del corriente, a las 8 y media p. m. en el Palacio social del Centro Gallego.

En dicha Junta se tratará de la reforma del Reglamento, nombramientos de Comisiones de Fiestas y otros asuntos relacionados con la buena marcha y armonía entre todos los señores Representantes de las mismas, pues la misión de todos en general encaminado a unificar la labor unánimemente en beneficio de los desvelos que todos han puesto al servicio de la buena causa en el seno de cada una de las Sociedades a que pertenecen y que radican en Cuba dedicadas a la Instrucción.

Por tanto, el Comité, reorganizado de una forma completamente satisfactoria para todas las Sociedades que tienen el honor de ser representadas por el mismo, están de un todo de acuerdo para emprender una labor grande y próspera que enaltezca el buen nombre de los buenos gallegos que honran a Palicia.

Laborar por la Instrucción, es hacer patria.

El Concurso de Simpatía del Festival Pro-Curros Enríquez

Para tratar del resultado del escrutinio celebrado en la tarde del domingo, después de la votación en el Concurso de Simpatía para la elección de Reina de Galicia, se cita por este medio a los presidentes y delegados de las Sociedades que patrocinaron las respectivas candidaturas, a una reunión que tendrá efecto en la noche de hoy, día 9, a las ocho y media p. m., en los altos de Zulueta 30, salón de actos de la Agrupación Artística Gallega. Esta citación se hace extensiva a las candidatas y sus familiares

Luis E. Rey

La próxima matinee en la Asociación de Dependientes

Después del éxito obtenido por la Sección de Recreo y Adorno de la Asociación de Dependientes que con tanto acierto preside nuestro particular amigo señor Antonio Morges, los miembros que integran la misma, cada día más entusiasmados por obtener nuevos éxitos, no descansan un momento en la preparación de nuevas fiestas con que obsequiar a sus numerosos asociados.

La próxima matinée bailable tendrá efecto el día 21 del presente mes, y será amenizada por la orquesta del conocido profesor señor Felipe Valdés.

Las comisiones nombradas por la Sección de Recreo y Adorno están trabajando activamente en la preparación de esta matinée.

ACTOS Y JUNTAS

SOCIEDAD JOVELLANOS

La Junta de Propaganda ha de celebrarse el día 10 del corriente, a las ocho y media de la noche, en nuestro local social, con la siguiente orden del día:

Sección Infantil.

ASOCIACION INICIADORA Y PROTECTORA DE LA REAL ACADEMIA GALLEGA

Por orden del señor Presidente me complazco en citar a usted para la Junta de Directiva que habrá de celebrarse en el domicilio social, a las ocho de la noche del 9 del corriente.

CLUB LALIN

En junta general celebrada el 10 de julio acordaron hacer efectiva la cantidad ofrecida a cada uno de las parroquias que componen el Ayuntamiento de Lalín, que en total suman $8,600, destinados a mejorar la enseñanza escolar.

Del Centro Gallego

EL PREMIO DE APLICACION DE EL GAITERO DE LA SIDRA

Conforme se ha anunciado en la noche de hoy y en el local del M. I. Centro Gallego, se llevará a cabo el "Sorteo del Premio de Aplicación El Gaitero", concedido por los Sres. J. Calle y Cía. y que será discernido por el procedimiento indicado entre las cuatro niñas y cuatro niños que tienen derecho a entrar en ese sorteo y que son:

María Luisa González, Herminia Cornejo, Rosario Bouza, Herminia González, Alberto López García, Andrés Santalla, Antonio García Cabrera y Noberto Díaz, a todos los cuales se les cita para las 8 de la noche de dicho martes, a fin de presenciar el sorteo.

Oportunamente se dará a conocer los nombres de los que resulten favorecidos.

EL BAILE BLANCO

Continúa reinando gran entusiasmo para el baile de pensión que se celebrará el domingo 14, titulado Baile Blanco, en la que tomará parte la orquesta de Corqueda, a fin de que el resultado sea lo más satisfactorio posible.

LA SECCION DE PROPAGANDA

Dentro de la segunda quincena de este mes se reunirá la Sección de Propaganda para tratar de varios importantes asuntos y entre ellos del proyecto de presupuesto para 1928.

JUVENTUD ASTURIANA

Dos fiestas bailables tiene en preparación la Sección de Recreo y Adorno de esta Sociedad; una para el día 20 del presente mes, en honor de los socios y sus estimadas familias y el otro de pensión, para socios, el día 3 de septiembre próximo.

El Sr. Manuel Valle, Presidente de esta Sección, ha nombrado dos comisiones que se encarguen de contratar orquesta, selección de bailables y demás particulares que hacen falta para que estas fiestas resulten todo lo esplendorosas a que nos tienen acostumbrados los animosos muchachos que componen esta Sección.

Para la fiesta del día tres, según hemos podido comprobar, ya han recibido valiosos regalos y esperan alguno más para ir dándolos a la publicidad; éstos serán sorteados entre las damitas que asistan a esta fiesta.

LA BANDERA

Por iniciativa de varios socios fundadores de esta prestigiosa sociedad, se tomó el acuerdo de donar al Centro Asturiano para el día de su inauguración, la bandera o estandarte que ha de hacer uso en los actos oficiales. Esta ha de ser adquirida con los fondos que se recauden por suscripción voluntaria, cuya cuota única, es de veinte centavos.

Se nombró una Comisión compuesta por los señores Fernando Rodríguez, Presidente; Nicasio Martínez, Tesorero; Manuel Hevia, Secretario; Manuel Fernández, Casimiro Amor y José Calatras, vocales, para que se entiendan con todo lo relacionado a este fin, y según nos han manifestado, ya tienen en su poder un buen puñado de pesetas, esperando alcanzar, en breve plazo, los "quinientos tgletes" que se necesitan para poner manos a la obra.

Les deseamos tengan franco éxito en su empeño.

Para los de Franza y Seijo

En la sección de Sociedades Españolas, correspondiente al día cinco del actual, reproducíamos una fotografía del plantel de enseñanza que los beneméritos gallegos de la Sociedad gallega de Instrucción "Franza y Seijo" han levantado y mantienen con la gallardía que debe mantenerse los problemas de la cultura de la patria. Pero, como al pie del grabado se decía, por un error, que dicho plantel es sostenido por las Hermanitas de Santiago de Franza o de Franza y Seijo con mucho gusto rectificamos haciendo esta aclaración, aprovechando el error para felicitar una vez más a los beneméritos gallegos de "Franza y Seijo", por su amor a la cultura de su rincón nativo, ya que como dijo un sabio "sólo por la cultura son y serán grandes los pueblos y las naciones".

Asociación de Representantes del Comercio al por mayor, de Cuba

La Sección de Propaganda de esta progresiva Asociación, celebró su junta ordinaria, con la acostumbrada concurrencia de otras veces, que denota el inmenso entusiasmo que entre sus componentes despierta siempre el interés social.

Después de aprobada el acta de la sesión anterior y de admitirse a doce socios nuevos, hizo uso de la palabra el distinguido doctor en Filosofía y letras señor Angel de Gregorio, que voluntariamente viene prestándose con un entusiasmo y desinterés digno de toda loa, a secundar los esfuerzos que la Asociación viene haciendo para la implantación de la Escuela de Vendedores con arreglo al plan oficial, y la consecución de otras mejoras, que han de redundar en el mayor prestigio y beneficio de los asociados.

Con la maestría de quien domina la materia, la galanura de un estilista habituado a llevar a las multitudes el convencimiento de la necesidad de un ideal, y por tanto, de esforzarse por encauzar todos los medios que a él pueblo llevarnos, demostró la enorme importancia que en la vida moderna representa el vendedor o representante de comercio, que viene a ser la arteria por la que circula al cuerpo mercantil y social la sangre vivificadora que los sostiene, siendo de toda precisión colocarse hoy más que nunca en que el empirismo va desapareciendo para dejar su puesto a la ciencia, en el plano elevadísimo en que los modernos métodos de venta y el nuevo engranaje mercantil han colocado al comercio. Pasó, después de amenas disgresiones, a su pasada y añorada vida de representante comercial, en la que mereció, según le consta al cronista, distinciones señaladísimas, tales como recorrer las repúblicas americanas en misión especial, a explicar la finalidad del Gobierno de la República al implantar las escuelas de comercio, leyó párrafos del preámbulo del decreto en que las crea, para justificar la limpia visión del problema que tiene el Honorable señor Presidente de la República, y el por muchos títulos ilustre secretario de Instrucción Pública, que tan felizmente secunda la labor del primer magistrado y tan luminosas ideas renovadoras tiene en tan importante rama social.

Reseñó las materias que hasta ahora comprende el estudio de la profesión de agente vendedor, y terminó con una excitación a todos los asistentes a que persistan con el afán que vienen demostrando en su laudable propósito de dar preferencia entre sus fines sociales a la instrucción y educación.

Al terminar el señor de Gregorio su elocuentísima peroración, que a todos los asistentes nos pareció tan breve que le obligamos por este conducto a que la amplíe lo antes posible, fué felicitadísimo.

A continuación, el señor Leiguarda dió las gracias al señor de Gregorio por sus sabias enseñanzas y por la cooperación que nos viene prestando, y siguió amenizando a los concurrentes como habitualmente acostumbra, exponiendo algunos de los defectos que más se destacan entre varios vendedores en sus formas de alternar en el comercio, deduciendo que el exceso de confianza entre el representante y el detallista viene, en la generalidad de los casos, a resultar perjudicial para el negocio mismo. Insistió en la necesidad, cada día más sentida de aumentar los conocimientos mercantiles y de cultura en general, para poder desempeñar con la brillantez debida la alta misión que la vida moderna tiene confiada al vendedor científico, que es el que tiene que ir desterrando por imperativo social al practicón y rutinario.

Fué rubricada con sinceros aplausos la oportunísima disertación del inteligente asociado señor Leiguarda, como expresión del agrado de todos y confirmación de lo acertado de sus ideas.

Se tomaron distintos acuerdos para el más rápido desenvolvimiento de la Sección de Propaganda en beneficio de la Asociación, y cerca de las doce de la noche se dió por terminada tan fructífera junta, de la que tan buenos y gratos recuerdos guardamos los asistentes.

Comité "Buen Gobierno" del C. Castellano

Dice un refrán castellano "Obras son amores y no buenas razones" si esto es así obras de adhesión a la candidatura que apoya este Comité son estos telegramas:

Manguito Agosto 1.— Constituido Comité defensa Candidatura Blanco reina gran entusiasmo entre todos los asociados.

Manuel López, Presidente

San Cristóbal, Agosto 2— Incondicionalmente con Blanco Merino, iremos excursión entusiasmo en Candelaria, Taco Taco, Palacios, S. Cristóbal, constituido Comité. **Muñoz**

Candelaria, Agosto 2. —Castellanos Candelaria quieren bien Gobierno y votar por Blanco. —**Valdiviero.**

Los Palacios, Agosto 3. — Constituido Comité Blanco Merino cooperación Menéndez iremos votar. —**López Sandin.**

Güira de Melena, Agosto 3.—Constituido Comité pro Blanco Merino. **Villimer.** Presidente.

San Cristóbal, 4 Agosto —Imposibilitado concurrir asamblea, todos están con Blanco Merino — **Muñoz.**

Melena, Agosto 5— Constituido Comité Pro Blanco Merino García iremos a votar con excursión Güines. —**Poyo,** Presidente.

Flarida, Agosto 7. —Constituida esta Delegación Comité pro Blanco Merino, iremos a votar cuarenta socios agregados excursión Ciego anticipamos triunfo.

Laso, Presidente. —**Baraona,** Secretario.

Nota—Se interesa pasen por esta Secretaría del Comité "Buen Gobierno" del Centro Castellano, Zulueta y Neptuno, altos, para recoger Carnets y recibos y hagan cuantas consultas les interesen en favor de la Candidatura Blanco Marino García, de 12 de la mañana a 3 de la tarde, y de 8 a 12 de la noche.

Gran Festival Hispano-Cubano

Todo hace pensar en un triunfo definitivo para los señores organizadores de la tarde estupenda que se anuncia para el próximo domingo día 14, en los frescos salones de la prestigiosa Asociación de Propietarios de Medina.

Uno de los principales atractivos que han de encontrar los asistentes a esa tarde del Festival Hispano-Cubano en Medina, será el reciente arreglo de aquel local, brillantemente hermoseado.

La orquesta es nada menos que la del popularísimo profesor Armando Cartaya, cuyo grupo de profesores es el conjunto más brillante y disciplinado que cuentan los bailadores de la Habana, actualmente. Cartaya, músico eminente y compositor admirable, con el programa selecto que nos ha de ofrecer la tarde del domingo en Medina, se propone dar las primicias de varios estrenos de peculiar importancia, y que sin duda han de causar verdadero entusiasmo, hasta el extremo de que han de imponerse en todos los programas sucesivos.

Siguen a la venta los billetes para esa tarde en Medina, al precio de un peso, en la Secretaría de la Asociación, Avenida de los Presidentes y 21.

Ha sido considerable el pedido de invitaicones, por numerosas damitas que se disponen a asistir con su peculiar entusiasmo para imponer con su belleza y su gracia ese sello de alegría y gentileza que siempre imprimen ellas a las fiestas de Mdina, haciéndolo el salón de moda por excelencia.

El "DIARIO DE LA MARINA" es el periódico que penetra en todos los hogares y en todos los establecimientos de la República, de donde nace la eficacia para la propaganda de sus anuncios.

Ribera del Tambre y Valle de la Mahía

Programa del homenaje al primer presidente José Ma. Abella Piñeiro y al presidente actual José Vázquez Nieto que le brindan los socios de esta Sociedad el día 16 de agosto a las 9 p. m. en el Restaurant "Delicias de Puerta Tierra".

MENU

Caldo Gallego a lo Ames
Filete de Pargo
Riberas del Tambre
Pollo de Trasmonte, Cacerola
Ensalada Mixta de Agrón
Puding de Frutas
de la Mahía

VINO

Tres Ríos Alambrado
Sidra Asturiana de Cudillero
Café Las Delicias
Tabacos H. Hupman

CLUB HABANERO

Se acerca la ansiada fecha del sábado 13, en que el Club Habanero celebrará una espléndida fiesta bailable.

Y es que la juventud que gusta de las delicias del baile, sabe seleccionar entre las buenas fiestas a las mejores, y la titulada "Una Noche en Tokío" es algo especial.

El programa bailable constará de veinticuatro piezas, ocho fox trotss, seis danzones, dos blues y ocho sones.

No se puede seleccionar mejor; es lo cierto.

Por ello no dudamos del nuevo y positivo éxito que se anotará el Club Habanero el sábado 13 en el Foment Catalá.

Del Deportivo Patria

Orgullosa puede sentirse la Sección de Recreo y Adorno de la simpática sociedad Club Deportivo Patria, de la cual es presidente el antiguo compañero en el periodismo Rosendo Pérez, con el éxito alcanzado en el baile ofrecido la noche del sábado en los amplios salones de la Calzada del Cerro 446.

Tata Pereira y el Sexteto Botón de Rosa obtuvieron merecidos y calurosos aplausos.

Del Centro Balear

IMPORTANTE JUNTA CELEBRARA ESTA NOCHE LA SECCION DE SANIDAD

Para la noche de hoy martes, está convocada a junta ordinaria la valiosa Sección de Sanidad del mencionado Centro. Dicho acto comenzará a las ocho en punto y tendrá lugar en el salón de sesiones de esa sociedad.

Actuará de Presidente el que lo es en propiedad, señor Pedro Masot Vidal, elemento batallador y de arraigo que ha sabido demostrar su entusiasmo y competencia en el ejercicio de dicho cargo. El señor Masot, en esa labor fecunda que viene desarrollando, es secundado de manera cierta por el Secretario-contador señor Don Juan Torres Guasch y por los animosos y distinguidos señores Antonio Juan Ferrer, Francisco Guijarro, Guillermo Alemañy, Manuel Landrove, Dr. José A. unzunegui, Lorenzo López, Miguel Magraner, Bernardo Noguera, Jaime Forteza, José Figueras, Gervasio Miñana, Jaime Salom. Por el Comité de Damas, señora María Iglesias y señorita Ursula Suárez, y los adjuntos: Dr. Felipe García Cañizares y señor Francisco Vilás, Director y Administrador, respectivamente de la Casa de Salud.

Muy laborioso se ha mostrado siempre ese activo núcleo de asociados, dedicando sus mejores actividades al cuidado y atenciones de la Quinta, cuyo notable progreso es admirado hoy por cuantas personas la visitan.

En la sesión de esta noche, dicho organismo habrá de deliberar acerca de asuntos de suma importancia, a cuyo efecto, el Presidente, señor Masot, encarece la puntual asistencia de los señores vocales.

La Gran Excursión de "Asturias Juvenil" a San Francisco

Los Juveniles arrollando.

El próximo domingo es el día señalado por los entusiastas "Juveniles", para celebrar su gran excursión a los hermosos manantiales de S. Francisco de Paula.

A la una y media en punto p.m. saldrán los excursionistas de la Estación Terminal.

Doce coches de primera han sido separados por los "Juveniles", para trasladar a los alegres excursionistas hasta la finca **Las Piedras,** donde se halla una hermosa glorieta rodeada de plantas y múltiples atractivos que roban los deseos de todos los que tienen la dicha de ir a ella.

La comisión organizadora compuesta por entusiastas Juveniles como lo son los señores Nicolás Blanco, Claudio Naranjo, Cesareo Florez, Manuel Breijo y Juan Saez, están ultimando todos los detalles relacionados con dicha excursión los cuales esperan conquistar una vez más otro resonante triunfo para Asturias Juvenil.

Los bailables estarán a cargo de un excelente Jazz Band y un sexteto oriental.

Esta semana empieza el reparto de invitaciones, por conducto de la Secretaría, así la señorita que no la reciba puede solicitarla, pues será requisito indispensable la invitación para poder viajar como excursionista.

Los señores que aun no se hayan inscrito puede nhacerlo en la Secretaría de Asturias Juvenil todos los días de 8 a 10 de la noche en Prado 110-B, altos.

CLUB GRADENSE

El Club Gradense celebrará una importante junta de Directiva, la que tendrá lugar el día 9—hoy—a las ocho y media p. m., en los salones de la Secretaría del Cenro Asturiano, con la siguiene orden del día:

Lectura del acta anterior; balance mensual; correspondencia; tratar de una próxima fiesta y asuntos generales.

Eulogio Coira se fué

En el lujosísimo trasatlántico "Alfonso XIII" partió rumbo a la Madre Patria, acompañado de su gentilísima esposa María Goás, el presidente del Comité Federativo de Sociedades de la Comarca Villalbesa, de la sociedad Unión de San Simón y Samarugo y miembro distinguidísimo de la Asamblea de Apoderados del Centro Gallego, señor Eulogio Coira.

Una misión delicadísima lleva ante el Presidente del Consejo de Ministros y Ministro de la Gobernación de España. Acompañado del presidene y secretario de la Unión Villalbesa, señores Rosendo González y Antonio Tenreiro, entregará en nombre del Comité, a las dos figuras más sobresalientes del Gobierno español, unas instancias pidiendo el trazado del Ferrocarril Lugo-Ribadeo por Villalba-Mondoñedo.

Una vez más se puso a prueba las relaciones con que cuentan los esposos Coira-Goás en esta fraternal despedida.

Allí uvimos el gusto de saludar—despidiéndolos— al Presidente del Centro Gallego, don Jesús María Bouza, acompañado de sus hijos Conchita, Jusa, Ramón, Jesús y Marino López Blanco (hijo político); el interventor del Centro Gallego, don Antonio María Souto y su distinguida esposa; Jesús Cendán, Jesús Rouco Cortiñas, Amador Seijido, Calixto Chao, José Bermúdez Nieto y Manuel Negreira, apoderados del Centro Gallego; Manuel Leal Otero y señora, Manuel Carballal y señora, Angel Yáñez y señora, Nicolás Fonte, Ramón Rey, Manuel Otero Carreiras y un sinnúmero más de apreciables personas que haría interminable esta lista, hecha a vuela pluma.

Hermosos bouquets de flores se entregaron a la esposa del señor Coira, los que recibía con intensísima emoción.

¡Feliz viaje!

MOVIMIENTO DE ENFERMOS

QUINTA DE SALUD LA PURISIMA CONCEPCION

Ingresaron: Rafael Lauzan Gómez, Manuel Brito Rodríguez, Paulino Garin Mena, José González Herrera, Julio Linares Varela, Manuel Lavin Allende, Manuel Torres Gómez, Francisco García Rodríguez, Ptdro Pedro García Tapanes, Francisco García Menaga, Miguel Edo Calvo, Santiago Barrucio González, Francisco Pérez Camejo, Francisco Trapani Donadio, Manuel Dorado Cason, Juan González Santos, Mario Frago Balbin, Felipe Augusto Caballero Hernández, Antonio Fenenina Mandologo, Carlos Barrinat Figueroa, Luis Marrero González,

De alta: Fabian Morales Ortega, Oscar Manuel Dante Sánchez, Ventura Canaval Julián, José Sierra Porun, Vicente Ferrer Gomar, Heriberto Comas Orta, Manuel Brito Peralta, Eugenio Touriño Aragón, Arturo de la Cuesta Enrique, María de los Reyes Rodríguez, Pedro Sierra García, Abilio Brito Sterling y Manuel Torres Gómez.

QUINTA DE SALUD LA BALEAR

Habana 5 de Agosto de 1927

Movimiento de enfermos habido en esta Casa de Salud durante el día de la fecha:

Entradas: Victoria Pita Martinez, Justa A. de Azpiazu, Alodia Infante Fernández, María Gómez Fonte, Josefa López Incógnita, Gabriel Alemany Alemany, Otilio Montes de Oca, Juan F. Hernández Cortés.

Salidas: Benita Prez Barrio, Juana María Pujol Quintero, María Cendan López, Etelvina Nosti Cañal, Manuelo Alonso Figueroa, Carmen Expósito García, Serafina del Valle del Valle y José Roig Pena.

CASA DE SALUD "COVADONGA"

Movimiento de enfermos en la Casa de Salud "Covadonga", perteneciente al día 7 del mes de agosto de 1927

ENTRADOS:

Señores: José Torre Tejera, Cándido Marcos González, Bernardo López Pérez, Severino Miguel Miguel, Rafael Espina Pérez, José Díaz Ursal, Gabriel de la Peña Rodríguez, Manuel Arango Arango, Celso González Fernández, Emilio García Linares, Angel Rodríguez Armendiría, Aniceto Suárez Méndez, Manuel Sánchez García, Manuel Villeta Medina, Antonio Fernández Brañas, Armando García Mejías, Basilio Gómez Castañeda, José Tomesa Padilla, Pedro Alvarez Padilla, Pedro Alvarez Bárcena, Agustín Sánchez Llanes, Jesús Rivas Vázquez, Miguel Fernández Valle.

ALTAS:

Señores: Joaquín Alvarez Fernández Fernando González Martínez, Juan Rubí Hernández, Francisco Plácido Menéndez, Laureano Solís Suárez, Juan Aguilar Morales, Rosario Relgado Bustillo, Horacio Fernández Fernández, José Fernández Aguerra, Eloy Sánchez Blanco, Ramón Sobrenueva Cuervo, Rafael Menéndez García, José Antonio García Barroso, Antonio Rodríguez Rodríguez, Pablo Arqueta Castro, José González Pérez, Adolfo González Fernández, José Ramón Coto Fernández, Avelino Bueno Alonso, Rogelio Hierros López, Octavio Muñiz Gómez, José Linos Casanueva, Carmelo Pérez Suárez, Rafael Delgado González, Serafín Martínez Reyes, César Evaristo Fernández Román Mateo Faza, Manuel del Río Miranda, Francisco Plata Sánchez, Ricardo Capote Suárez, Jaime Toraño Fernández, Manuel Fernández Roza y Manuel Vázquez García.

M.E.C.D. 2016

LOS PRECIOS MAS BAJOS EN TELAS MUY FINAS

Holanes de hilo, estampados, clarín y batista, calidad superior, gran variedad de lindos dibujos, todos doble ancho, a **75 CENTAVOS.**

Holán clarín, francés, estampado, muy fino, en preciosos dibujos, rebajado de $2 a **$1.25.**

Holán clarín bordado y Randas de Holán clarin, también bordadas, antes a $3, ahora a **$1.25.**

Sedas estampadas, de actualidad, diferentes clases, a **$1.90.**

LA FRANCIA
OBISPO Y AGUACATE

ESMALTES

Variadísima y extensa es la colección de artículos de fino esmalte y plata, que exhibimos en nuestras vitrinas... Escribanías, violeteros, juegos de manicure, relojes de sobremesa, joyeros, bomboneras, porta-retratos, juegos para el tocador e infinidad de artículos más, todos del mayor gusto y novedad.

Joyería "El Gallo"
San Rafael e Industria Telf. A-2738

CONSTANTINO

AL TOMAR VINO
TOME
OPORTO CONSTANTINO
SINÓ
NO TOME VINO.
AGENTES EXCLUSIVOS EN CUBA
CASA REGALT, S.A.

OBISPO 4½ - HABANA
TELÉFONOS: A-3791 - M-1049.

Photo Art Studio
"DALERTA Y RIVERO"
PARIS-BUENOS AIRES-LONDRES
ESPECIALIDAD EN RETRATOS DE NIÑOS
NOS TRASLADAMOS A CRECHERI No. 41, VEDADO.

ANUNCIESE EN EL "DIARIO DE LA MARINA"

HABANERAS

VIENE DE LA PAGINA 9

ANTE EL ARA

EN LA PARROQUIA DEL VEDADO

Micaela Martínez y Pedro de la Fuente

Otra boda ayer.
También por la tarde.
Y en la misma Iglesia Parroquial del Vedado donde se celebró la que reseño anteriormente.
Fueron los contrayentes una distinguida señorita de esta sociedad, Micaela Martínez, la espiritual y muy graciosa **Cuichi**, como todos la llaman con cariñosa familiaridad, y el correcto joven Pedro de la Fuente.
Airosa e interesante la señorita Martínez con sus galas nupciales lucía como complemento simbólico de su **toilette** un ramo lindísimo.
Creación de los Armand.
De alta novedad.
Era de dalias, gladiolos y azucenas con menuditas cintas de raso y plata.
Llegó a manos de la novia como regalo de dos encantadoras niñas, Margarita y Julia de Céspedes, hijas del querido **confrére** de **La Prensa**, Julio de Céspedes y su bella esposa Evangelina de la Vega.
El distinguido caballero Belisario Martínez y su esposa, la siempre interesante Julita Núñez, padres de la desposada, fueron los padrinos.
Testigos.
Por la señorita Martínez.
Los señores Dionisio Tellechea, Oscar Lamar y José Antonio Sánchez.
El querido clubman Eloy Martínez firmó como testigo de su sobrina con los señores Eduardo Bellido, Evelio Lago y Aquiles Martínez.
Se redujo la ceremonia a una intimidad absoluta.
Felicidad para los novios.
Grande y eterna.

EN DIA DE MODA

Cinta emocionante.
Llena de bellezas.
No es otra que la que con el título de **El Demonio y la Carne** pasó ayer en primera exhibición por la pantalla de Fausto.
John Gilbert y la gentil actriz Greta Carbo tienen en su interpretación los papeles culminantes.
Una pareja admirable.
Estrellas de cine.
Reuníase en la terraza, como se verá a continuación, un concurso selecto de señoras.
Marianita Seva de Menocal, como siempre radiante de elegancia.
Teté Bances de Martí.
Hortensia Scull de Morales.
Lelie Herrera de Morales, Mercedes Romero de Arango, Susanita de Cárdenas de Arango y Mercedes de Armas de Lawton.
Regina Truffin de Vázquez Bello, la esposa del Presidente del Senado y su hermana Matilde, la señora de Tirso Mesa, próximo a embarcar hacia Buenos Aires, en carácter de Ministro de Cuba.
Rosita Sardiña de Mazorra.
Leonor Canal de Pujol, Conchita Fernández de Armas, María Goicoechea de Cárdenas, Emma del Castillo de Garmendia, Mirta Martínez Ibor de del Monte y Nina Pierra de Agramonte.
Celi Sarrá de Averhoff.
Piedad Sánchez de Pedro.
Adolfina Solís de Gelats.
Forman un grupo numeroso de señoras, todas jóvenes y todas muy elegantes, Nany Castillo Duany de Portela, Georgina Menocal de Sardiña, Rosita Alfonso de Beale, Carmela Llansó de del Real, María Teresa Collazo de Morales, Elena de Cárdenas de Sardiña, Leonor Pujol de del Monte, Nena Rodríguez de Santeiro, Elena Alfonso de Casuso, María Almagro de González Veranes, Evangelina de la Vega de Céspedes, Cuquita Alfonso de Lawton, Ada Espinosa de García Bango, Hortensia Benitez de Skinving, Nena Kohly de Godoy, Isabelita del Barrio de Llansó y la gentilísima Hortensia Fernández Travieso de García Kohly.
Mercedes Montalvo de Martínez, María Martín viuda de Dolz, Teresa Rabasa de Ferrer, María Reyes de Snead, María Luisa Lasa de Sedano y María Pedro de Martínez.
María Usabiaga de Barrueco.
Carmen Aróstegui de Longa.
Sara Conill de Martínez Arenas.
Rosario Machín de Luttich, Josefina Rodríguez de Valverde, Isabel Ariza de Villaverde, Alicia López Aldana de Godoy, Aida Sánchez de Muñoz, Conchita Marín de Sastre, Blanca Rodríguez de Fernández Amelia Hierro de González y su hermana Blanquita, la interesante señora de Carreño.
María Larrea de Suero, Isabel Rambla de Ulmo, María Teresa Fernández de Otero, Ofelia Larrea de Colmenares, Sara Fumagalli de Albgret, Isabel Seiglie de Fabré, Ofelia Balaguer de Surís, Margarita Carrillo de Losa, Teté Alvarez Figueroa de Hernández y la bella esposa del Director de "La Prensa", María Antonieta Sierra de Bilbao.
Fina Calbo de Santeiro, Chacha Medina de Urbizu, Trini Céspedes de Lefebre, Maximina Marimón de Farres, Katty Brito de García, Rosita de Armas de Nogueras, Bebita Díaz Brigman de Rivero, Elvira Inclán de Guas.
Titita Muñoz, Tulita Bosque, Beba Larrea, muy interesantes las tres.
Graciela Rocha de Zorrilla, Carmelina Delfín, María Teresa Altuzarra de Pérez Chaumont, Graciela Heydrich de Madan, Lucila Schumann de Mendoza, Sofía Arenal de Cárdenas, Matilde Acosta de Barraqué, María Julia Arenal de Goizogazaire, Nena B. de Penichet, Berta Ponce de Barraqué, Margarita Ologaza de Molino, Margarita Hernández de Fonts, Eloisa Ulaica de Hernández, Marina Dolz de Tolón, Gererosa Tabernilla de Fernández, María Tijero de Hernández.
Herminia Dolz de Alvarado.
Inés Vidal de Amenabar.
María Luisa Montalvo de Kohly, Rosa López Parente de Remírez, Ana María Avalos de Varona, Enriqueta Alonso de Armengol, Clara Díaz de Angulo, Elena Fuentes de Borbolla, Hortensia Pérez de Aldecoa, Abigain M. de Maduro, Elvira de Armas de Fritot.
Clara C. de Mendieta, María Ursula Ducassi de Blanco Herrera, Alejandrina del Junco de Aranda, Ofelia Saladrigas de Busquet, Nena Díaz de García, Quica Rodríguez de González Quevedo.
Carmen Martínez Pedro de Longa Señoritas.
Loló Vinent, Josefina Valverde, Julia Sanguily, Nena Pessino, Uldarica Mañas, Margarita de Armas, Nena Febles, Nena Ducassi, María Luisa Kohly, Blanquita Murias y Manuelita Larrondo.
Eloisa Fernández Travieso.
Siempre tan adorable.
Angélica Busquet, Estela Agramonte, María Teresa Basave, Julieta de Cárdenas, Olga González Hierro, Luisita Rubiales, Pura Rodríguez Castells. Cuca López Parente. Elena Sedano.
Chichy Goyri.
Marifta Barruecos.
Martica Ferrer, Lilita Carreño, Josefina y Mercedes Longa, Rosita Dihigo, Elvira de la Vega, Consuelito Snead, Irene Carrillo, Carmelina y Renée Cicero, Milagros Queipo, Caridad Fernández Travieso, Mercedes y Rosario Hidalgo Gato, Asunción L. Dolores y Matilde Cabarga, Fausta Fernández.
Chona Martínez.
Rosalina del Cueto, Luz Marina Rosanz, Dulce María Fumagalli, Emma Rosa Garmendia, Trini Mimo, Aurelia Aróstegui, la linda Catalina Garriga.
Y la encantadora Cusa Hernández.
Las exhibiciones de **El Demonio y la Carne** continuarán hoy y mañana en Fausto.
Se repite la cinta el sábado.
En las tandas elegantes.

TEMPORADISTAS

De San Diego.
Fiesta de despedida.
Muy animada y muy concurrida la que se ofreció en obsequio de una temporadista gentilísima, Isabelita Chabau, con motivo de su regreso a la Habana.
Un baile para el cual se dieron cita las principales familias del baineario.
Fué en el hotel Cabarrouy.
Vistosamente engalanado.
El buffet se sirvió en una extensa mesa que aparecía adornada con el mejor gusto bajo la dirección de la interesante señora Jeanne C. de Arregui.
Con su señor padre, el distinguido doctor Lorenzo Chabau, retornó la bella temporadista de San Diego.
Viene muy complacida.
Satisfecha en extremo.

DE DUELO

Bajo un dolor.
El más grande de la vida.
Así se encuentra en estos momentos un antiguo y buen amigo, el doctor José María Collantes, ex-secretario de Agricultura.
Llora la pérdida de su amantísima madre, la señora Dolores Gutiérrez de Celis viuda de Collantes, dechado de bondades y de virtudes.
El domingo, en horas de la mañana, recibió cristiana sepultura en la Necrópolis de Colón.
Lucido el entierro.
Con un numeroso cortejo.
Hasta el doctor Collantes llegarán estas líneas con el testimonio de nuestro pésame.
Extensivo a sus familiares.

NUEVO COMPROMISO

De amor.
El último compromiso.
Por el joven Emilio Cobo Rius, perteneciente a la Asociación de Reporters, ha sido pedida la mano de la señorita Angela Díaz Martínez.
Ante el señor Ignacio Díaz, padre de tan encantadora señorita, fué formulada la petición oficialmente.
¡Enhorabuena!

Enrique FONTANILLS.

NUEVA REBAJA EN LOS PRECIOS DE BAULES Y MALETAS
Usted le pondrá precio. Aproveche esta ocasión.
PELETERIA BENEJAM SAN RAFAEL E INDUSTRIA

Muchísimas Personas
se deleitan saboreando varias veces al día el sin rival café de
"LA FLOR DE TIBES"
TEL. A-3820. BOLIVAR, 37. TEL. M-7623

LA ARGENTINA Y LA LIGA DE LAS NACIONES

BUENOS AIRES, Agosto 8. (U. P.)—El periódico "La Prensa", tratando la adhesión de la Argentina a la Liga de las Naciones, dice que debe tomarse en cuenta que la conducta de la Liga difiere grandemente del pacto original.

"La adhesión a la Liga envuelve el reconocimiento de los defectos en procedimiento que han hecho ineficaz su intervención en los asuntos americanos, y significa que la Argentina habrá de sancionar un compromiso que obliga a mucho a la República, en tanto que queda en duda la posibilidad de obtener cualquier beneficio en nuestros intereses supremos."

LA EXCAVACION DE LA PLAZA DEL MERCADO DE ATENAS

ATENAS, agosto 8. (U.P.)—Por medio de un convenio firmado hoy entre el Gobierno y la Escuela Americana de Estudios Clásicos, se ha autorizado la excavación en la antigua plaza del mercado de Atenas. Para esto será preciso demoler 500 casas y diez mil personas tendrán que trasladarse a otro barrio de la ciudad. Los trabajos comenzarán en 1928.

El profesor Capps, profesor de Estudios Clásicos de la Universidad de Princeton y presidente de la Escuela Americana de Estudios Clásicos, dirigirá las excavaciones con la cooperación de arqueólogos griegos. Se esperan importantes descubrimientos.

Almuerzos a 60 cts.
Ocho menús
Helados hechos en la Casa con productos de primera calidad. Dulces, bombones, etc.
Tercer piso : -- : Tres ascensores

SOLIS, ENTRIALGO Y COMPAÑIA
Galiano, (toda la cuadra) S. Rafael y San Miguel
Teléfonos A-7221 M-9971
Centro Privado, 15 líneas

Clases de bordar en EL ENCANTO

En el Departamento de Sedas, Hilos y Estambres, y en obsequio de nuestra clientela, da clases de bordar una distinguida profesora durante todo el día.

A este objeto tenemos a la venta un surtido completo de máquinas para bordar y también una gran colección de tapetes, manteles, juegos de té, alfombras estampadas, etc., para bordarlos en colores. Las lecciones de nuestra profesora son prácticas, y por lo tanto fácilmente asequibles para las personas menos conocedoras de la materia.

El Departamento de Sedas, Hilos y Estambres está en la planta baja.

PARA BORDAR

El Encanto ofrece naturalmente el mayor surtido de hilos D. M. C., y de bolas especiales para bordar con estas máquinas—hay completa colección de catálogos— y de estambres en todos los colores para bordar las alfombras; y de madejas de seda torcida, floja y asiática para bordados; y de seda en cartones para bordar a mano y a máquina; y de algodón en bolas para zurcir medias, en todos los colores de moda.

BOTONES, MOSTACILLA, ETC

En esta sección ofrecemos igualmente el más extenso surtido de botones de todas clases, formas, tamaños y colores: de nácar, de cristal, galalit, celuloide, perlas, pasta, madera, corozo, etc.
Y hebillas y broches de nácar, y dedales de pasta, acero, cobre, plata y esmalte con plata... Y trencilas D. M. C., en todos los colores, para trajes de niñas, lavables. Y Serpentinas, bieses, punto spino, vainicas, cinta croaset para ropa interior lavable... De todo el surtido más amplio, renovado constantemente.

Venta Especial por tres días
Sombreros de Señora
(Hoy, segundo dia)
300 modelos a **$1.90**
500 modelos a **2.25**
Confeccionados en pajas finas. Gran variedad de estilos.
Es una oportunidad que nadie, seguramente, dejará de aprovechar.
También han sido incluídos en esta Venta Especial los sombreros de más vestir. No damos los precios por su diversidad. Pero todos han sido rebajados para esta Venta Especial por tres días.

Cortes y Retazos
Hoy, martes, venta de cortes y retazos de telas propias de la estación. En sus respectivos Departamentos.

KODAK
DEPARTAMENTO DE EFECTOS FOTOGRAFICOS
Desde la "Kodak" más barata hasta la más valiosa. Hacemos también reparaciones. Ampliaciones, revelamos e imprimimos.
Completo surtido de rollos.
Planta baja de San Rafael, contiguo al Departamento de Artículos para Caballeros.
Dentro de pocos días inauguraremos el SALON FOTOGRAFICO de "El Encanto"

Nuestro Departamento de Toldos y Cortinas (situado en el primer piso, contiguo al de decoración de interiores) se hace cargo de cualquier trabajo a base de lonas. El "hammock" que ilustramos es, por ejemplo, uno de ellos.

Los vestidos de EL ENCANTO se **distinguen** *siempre por su novedad y su* **estilo.** *Vea nuestra colección y fíjese en los precios actuales.*

Venta Especial por tres días
¡Gran oportunidad para las señoras amas de Casa!
Hoy, segundo dia

Juegos de cama
de guarandol, bordados y calados, dibujos preciosos, para cama camera, 2 cojines, una funda y una sábana, a **7.75**

Juegos de mantel
de granité bordados y calados con aplicaciones de hilo, cuatro dibujos diferentes. Tamaños:

160x160 cms., 6 servilletas, de 60x60	$ 9.95
160x210 cms., 6 servilletas, de 60x60	12.00
180x250 cms., 6 servilletas, de 60x60	14.00
180x290 cms., 12 servilletas, de 60x60	22.00

Estos precios se mantienen solamente durante los 3 días de esta VENTA ESPECIAL, *que termina mañana. Después tanto los juegos de cama como los juegos de mantel volverán a venderse a los precios de antes. ¡Aproveche la ocasión!.*

Los sombreros para caballeros de la famosa marca
EXTRA QUALITY REGISTERED MOVEO ET PROFICIO KNOX NEW YORK
son símbolo de elegancia y distinción supremas
PLANTA BAJA DE SAN RAFAEL — DEPARTAMENTO DE CABALLEROS

Bueno, pero no caro. Precio Fijo

UNA CAIDA

En el centro de socorros fué asistido de una herida contusa en la región occipito frontal Alejandro Zaldivea Vázquez, vecino de San José 66, la que se produjo al caerse sobre el pavimento en su domicilio casualmente.

UN HURTO

Andrés Alvarez Naranjo, vecino de San Leonardo A, denunció que al ir ayer tarde a la casa de su propiedad Dolores 30, que está deshabitada notó que de la misma le han hurtado la taza del inodoro y dos chuchos eléctricos, todo lo que aprecia en la suma de veinte pesos.

MENOR LESIONADO

El menor Alberto Muñoz Nieves, de 5 años y vecino de Villuendas 21, sufrió contusiones menos graves en la región supra-escapular derecha, al caer al suelo en el patio de su domicilio.

DENUNCIA DE ESTAFA

Ignacio Guigou vecino de Baños 242 denunció que ha entregado a Modesto Iglesias Conde vecino de Zequeira 13, la cantidad de 20 pesos como adelanto para la compra de un automóvil y que al no haberse cerrado el trato por no convenirle dicha máquina, el Iglesias se niega a devolverle la citada cantidad.

M.E.C.D. 2016

Bolsa de Nueva York

FERROCARRILES	
Atch. Top. & Santa Fe	191¼
Atl. Coast Line	193¾
Baltimore & Ohio	118⅞
Chesapeake & Ohio	189⅝
Chi. Gt. West., com.	16
Chi. Gt. West., pref.	35¾
Chic. & N. W.	88⅛
Chi. Mil & San aul, com.	.....
Chi. Mil & San Paul, pref.	30⅛
C., Rock I & P	111
Delawar & Hudson	206
Del. Lack West	.....
Erie	60¼
Erie., pref.	62
Great Northern	93⅝
Kansas City Southern	62
Lehigh Valley	108½
Louisville & Nash	144
Mo. Pac., com.	4 5⅜
Mo. Pac., pref.	102⅝
N. Y. Central	154
N. Y., N. H. & H.	48¾
Norfolk & Western	185¼
Northern Pacific	91⅜
Pensilvannia	65
Pere Marquete	130⅛
Titts W. Va.	.....
Reading	115¾
St. Louis & St. Francisco	112½
St. Louis & Southwestern	.....
Seaboard Line, com.	35
Seaboard Line, pref.	42
Southern Pacific	119
Southern Railway	132⅞
Texas & Pac.	91½
Union Pacific	185⅛
Wabash, com.	68½
Wabash, pref.	.....
Western Maryland, com.	51¾
EQUIPOS	
American Car Fou	102¾
American Brake Shoe	.....
American Locomotive	107
Baldwin Locomotive	243¾
Gen. aid. Sig	138⅛
Preseed Steel Car	.....
Westinghouse Air Brake	182½
MOTORES	
Chandler Mot.	.....
Chryler	52¾
Fed. Mot. Tr.	.....
Dodge Motors, com.	16⅞
General Motor Co.	222
Hudson Motor Co.	34
Hupmovile	.....
Jordan Motors	.....
Mack Trucks	98
Nash	76¼
Packard Motors	36
Peerlees Motors	.....
Pierce Arrow, com.	12⅛
Studebaker Corp.	52⅞
White	38⅝
Willys Over	17¼
Yellow Truck	35⅛
ACCESORIOS	
Am. Bosch. Mag.	18⅜
Briggs Body	.....
Stwerat Warner	61½
Timken Roller	127⅞
GOMAS	
Ajax	.....
Fisk Tire	16½
Goodrich	64⅛
Kelly Springfield Tire	22
U. S. Rubber	48½
ACEROS	
Am. Steel Fou	51⅛
Bethlehem Steel	59⅞
Colo F & I	81⅜
Crucible Steel	91⅛
Gulf States	.....
Republic Iron Steel	68⅞
Sloss Sheffield	.....
U. S. Steel	131½
Vanadiun	.....
Youngstown	85
PETROLEOS	
Atlantic Ref.	125
Barnsdall A	24¾
California Petrol	24⅞
General Asphalt	72⅝
Hoston Oil	141⅛
Independent Oil	.....
Maracaibo	.....
Marland Oil	35¼
Mex. Seaboard	31⅝
Mid Cont. Pet.	31⅝
Pan American B	56⅜
Pan American West B.	.....
Phillips Petroleum	43¼
Panhan P & R	.....
Puré Oil	27¾
Shell Union Oil	.....
Sims Petroleum	.....
Sinclair Oil Corp.	17⅛
Skelly Oil	.....
S. O. Calif.	.....
Stdard Oil (of New Jersey)	38⅛
Texas Co.	48⅝
Tex. Pac. C. & O.	.....
Union Oil Cal	.....
SERVICIOS PUBLICOS	
American Tel & Tel	.....
American For. Pow.	20⅞
Am. Water Works	20⅞
Brook Man. Tran.	.....
Brook Union Gas	142
Columbia Gas	94½
Consolidated Gas	109⅜
Elec. Light Pow.	22⅛
Internat'l Tel & Tel	139⅝
Inter. Rapid. Transit	.....
National Power & Light	21⅛
Montana Power	102¼
North American	49
Pub. Ser. N. J.	42½
Standard Gas & Elec.	62
Third Avenue	.....
AZUCAR Y FERROCARRILES CUBANOS	
American Beet Sugar	.....
American Sugar Ref.	.....
Cuban Cane Sugar, com.	.....
Cuban Cane Sugar, pref.	.....
Cuban American Sugar	22¼
Cuba Company	24
Consoldatec R. R. of Cuba	67¼
Punta Alegre	36½
Puerto Rico Sugar	36

La Ley de Amnistía ....

(Viene de la pág. PRIMERA)

La Cámara se pone de pie.

—Acordado—dijo el señor Guas Inclán.

Seguidamente el señor Guas Inclán, así mismo manifestó que el pupitre vacante del señor Aldés Aday corresponde al señor Julio Ponce, primer suplente en la candidatura de los comicios de noviembre por lo cual procedía a darle posesión del cargo.

Y así se hizo.

El señor Ponce ocupó el pupitre vacante.

También dió cuenta el Presidente de la Cámara del fallecimiento ocurrido en Norte América, del General Leonardo Wood, Gobernador que fué de Cuba durante la primera intervención.

Y agregó que con tan sensible motivo había enviado a la viuda y demás familiares del extinto, que era un buen amigo de los cubanos, administrador celoso, funcionario idóneo y gran patriota, un cable de condolencia.

Seguidamente se levantó la sesión.

LAS SESIONES PROXIMAS

Aún cuando, según se dice en los comienzos de la presente información la Cámara mantiene un receso extraoficial, de tal modo que puede celebrar sesiones en los días ordinarios que les están señalados, todo hace suponer que reanudará sus asambleas en los primeros días de noviembre. Salvo claro está que algún asunto de extraordinaria importancia la obligará a quebrantar su propósito.

En las sesiones de noviembre se tratará sin duda alguna y como una cuestión primordial.

LA AMNISTIA

Hablando sobre este proyecto en los pasillos de la Cámara algunos representantes estiman que se llegará a ella, pese a los que la combaten.

La amnistía se hará exclusivamente para favorecer a las personas que aparecen complicadas en los defalcos del Ayuntamiento de la Habana y a las que tomaron parte en los sangrientos sucesos ocurridos en Camagüey durante la última campaña presidencial.

Los ex-militares alzados en febrero de 1917 contra el Gobierno del General Menocal no serán favorecidos en la ley de amnistía, toda vez que esa concesión supone la rehabilitación y en consecuencia el pago inmediato de los haberes que han dejado de percibir durante el largo tiempo que han permanecido inactivos después de la paz.

—Una amnistía que no sea para beneficiar a los desfalcadores del Ayuntamiento habanero y los protagonistas de la trágica campaña política de Camagüey no podrá pasar en el Congreso.

—Pero ¿y el caso de Milá, condenado según se dice erróneamente en el proceso que se siguió por el asesinato del Alcalde Salas de Guantánamo?

—No dudo que el caso de Milá se considere en esta ley, para ser amnistiado. Pero en cuanto a lo demás no hay que hacerse ilusiones.

—No son pocos los representantes que están preparando enmiendas al proyecto de amnistía.

—En vano serán, porque todo lo que no se concrete al "affaire" del Ayuntamiento y a los acontecimientos de Camagüey o a José Milá es demasiado.

—Es que esas enmiendas se refieren a delitos sin importancia y a infracciones electorales y del impuesto.

—Estoy bien enterado y le he dicho que nada más.

—¿El Gobierno sancionará la amnistía?

—Si nos atenemos a votar el proyecto que le he enunciado sí. De lo contrario le vetará.

—¿Pero es cosa segura?

—Seguísima. La amnistía irá. Es necesario saldar la deuda del Partido Liberal en lo del Ayuntamiento; la del Partido Conservador en lo de Camagüey. Lo de Milá es sencillamente un caso de reivindicación justa y merecida.

LOS TERRENOS DE COLUMBIA

Otro proyecto de ley que será discutido y aprobado por la Cámara es el de la venta de los terrenos de Columbia, proyecto que ya ha sido considerado favorablemente por el Senado.

Este asunto moverá mucho el debate, pues no son pocos los representantes que se proponen combatirlo.

Ahora bien, es un proyecto que tiene votos para ser aprobado y lo será.

OTROS PROYECTOS

Vetada la ley de Premios Nacionales, el señor Pastor del Río que fué notificado de ello en la sesión de ayer, se dispone a modificarla para que sea discutida de nuevo

También se presentará una proposición suscrita por el señor Castellanos Mena creando la profesión de Prácticos de Farmacia y habilitándolos para ejercer como auxiliares de los farmacéuticos.

La Comisión de Justicia y Código, formulará un proyecto sobre la legalización de las Uniones Libres, aprovechando las ideas del abogado José Guerra López.

La Comisión de Reformas Sociales presentará un proyecto creando los Tribunales de Menores.

Se discutirá la proposición de ley repartiendo las tierras del Estado.

Y otra obligando a los propietarios de ingenios a que permitan a sus colonos la siembra de frutos menores.

Respecto de los proyectos para legalizar las Uniones Libres, la creación de Tribunales de Menores y la siembra de frutos, el DIARIO DE LA MARINA hará sendas informaciones.

CABLES DE CONDOLENCIA

Cables remitidos por la Cámara de Representantes y el Senado de la República con motivo del sensible fallecimiento del General Lonardo Wood, a su señora viuda.

Señora viuda de Wood. Washington. Cámara de Representantes de la República en nombre del pueblo cubano, se asocia al sentimiento que a usted embarga por sensible pérdida ilustre esposo, modelo de gobernantes y ciudadano ejemplar de esa gran nación. Doctor Rafael Guas Inclán, Presidente de la Cámara de Representantes.

Señora viuda de Wood. Washington. En nombre del Senado acepte testimonio sincera condolencia por irreparable pérdida su ilustre esposo el Mayor General Wood, sentimiento que con usted comparte la nación americana y Cuba toda, que tuvo la honra de contarle como primer gobernante en su historia republicana. Doctor Clemente Vázquez Bello, Presidente del Senado

COMPAÑIA DISTRIBUIDORA NACIONAL

SOCIEDAD ANONIMA

JUNTA GENERAL EXTRAORDINARIA DE ACCIONISTAS

CONVOCATORIA

Secretaría

Por la presente cito a todos los señores accionistas de esta Compañía para la Junta General extraordinaria que deberá celebrarse en la casa O'Reilly número 52, Departamento núm. 402 el día 27 de agosto a las dos de la tarde; advirtiendo que para tomar parte en la misma, deberán los señores accionistas depositar, en el acto de la Junta, en poder del Secretario sus acciones, mediante el correspondiente resguardo; que sólo tendrán acceso al local en que se celebrará la sesión los que sean accionistas de la Compañía y que en dicha Junta sólo se podrán tratar cuestiones de las comprendidas en la convocatoria, a tenor de la siguiente orden del día: APROBACION O REVOCACION DE LOS ACUERDOS TOMADOS POR LA JUNTA DIRECTIVA EN SU SESION ORDINARIA DEL DIA 4 DEL CORRIENTE MES.

REMOCION DE LOS MIEMBROS DE LA JUNTA DIRECTIVA. Sres. José Serapio Naranjo y Barrios, José María Valea y Maseda, José Lemus Armando, Catalino Naranjo y Lemus y José Manuel Pardino y Valea. Y en cumplimiento de lo acordado por la Junta Directiva y de orden del Sr. Presidente, por sustitución reglamentaria, y con su visto bueno, expido la presente, en la Habana a 9 de agosto de mil novecientos veinte y siete.

Vto. Bno.

Jesús García, Presidente P. S. R.

Carlos García, Secretario.

7831 5d 9

CASOS Y COSAS

BREVE RESPUESTA

No me llame "humorista", Don Tancredo;
soy solamente un escritor festivo
que puede—cuando puede—hacer un chiste
en algún epigrama o chascarrillo.
Humoristas hay pocos en el Mundo,
porque es algo muy serio el humorismo.
En Cuba, sobre todo, son contados;
tres o cuatro tan sólo, y no los cito
porque algunos graciosos que se creen
humoristas, pondríanse bravitos
al ver que los dejaba en el tintero
y querrían mandarme los padrinos.
El mejor de los pocos que tenemos
se llama Aristigueta, de apellido;
es un gran humorista; es formidable.
Y que conste que yo no soy su amigo.

Sergio ACEBAL

FELIPE II Y LA PRINCESA DE EVOLI

MUCHO se ha fantaseado acerca de las relaciones amorosas de Felipe II con la Princesa de Evoli. Antes del asesinato de Escobedo se cuentan cosas peregrinas. Lorrain llega a afirmar que el ojo vacío de la adorable dama tuvo su origen en un acceso de celos del monarca español, que la golpeó el rostro y la hirió con una esmeralda que llevaba en el dedo. Tal afirmación no está comprobada, como lo está la eficacia de la loción "Sudoral" para evitar radicalmente las complicaciones olorosas del sudor. No mancha. No irrita. Desinfecta las ropas contaminadas. Gran Diploma de Honor en el Tercer Congreso Hispano de Sanidad. Fabricación de Floralia, creadora del supremo Jabón "Flores del Campo".

AL SER ARROLLADO POR UN AUTOBUS EN EL REPARTO ALMENDARES, UN MENOR SUFRIO GRAVISIMAS LESIONES

Ayer tomó posesión de su cargo el nuevo jefe provincial de Obras Públicas, ingeniero señor Francisco Herrero Morato. La muerte del Gral. Wood fué muy sentida en Stgo. de Cuba

MARIANAO, agosto 8. — DIARIO, Habana. — Petrona Mendoza Espinosa, vecina de Pocito, fué asistida por el doctor Alzola, en el Centro de Socorros, de una herida contusa en la frente, menos grave, que se causó al caerse de la cama en su domicilio, casualmente.

—José López Varela, vecino del Cano, fué asistido en el Centro de Socorros por el propio doctor Alzola de una herida incisa en la mano derecha, menos grave.

Este se cayó con un plato que llevaba en la mano citada, causándose dicha herida.

—En el hospital Militar de Columbia el doctor Angulo asistió al menor Eugenio Luis Aguiar, de la Habana, de 9 años de edad, vecino del reparto Almendares, de contusiones diseminadas por todo el cuerpo y conmoción cerebral.

No pudo declarar, siendo grave su estado.

Este menor fué arrollado por el Auto Bus número 31.970, de la matrícula de la Habana.

El chauffeur se nombra Ciril Lesin, de Jamaica, vecino de I y Calzada, en el Vedado.

Declaró que transitaba por la calle 2, en el reparto Almendares; que el menor aludido se encontraba jugando con otro, en la calle, donde estaba parado un carretón de carbón y saliendo dicho menor por la parte delantera fué alcanzado por la máquina; que lo recogió y llevó al hospital.

El chauffeur quedó en libertad y el menor fué trasladado a su domicilio.

MARTINEZ.

NOTICIAS DE ORIENTE

LA MUERTE DE WOOD

(Por telégrafo)

S. DE CUBA, agosto 8, 1927.—DIARIO, Habana.— La noticia de la muerte del general Wood ha causado general sentimiento en toda la sociedad y pueblo de Santiago, donde —terminada la Guerra de Independencia— quedó de Gobernador Provisional, dotando, en poco tiempo, de numerosas obras públicas a esta Capital, como la pavimentación de sus calles y saneamiento de la población y —sobre todas— su obra magna: la carretera que atraviesa Sierra Maestra, maravillosa labor de ingeniería, dirigida personalmente por Mr. Wood.

A la viuda del ilustre desaparecido se han dirigido numerosos cables de condolencia, siendo los primeros los del Alcalde y autoridades oficiales de esta capital.

NUEVO PREFECTO

Acaba de llegar el R.P. García nombrado Prefecto de estudios en el Colegio de Dolores, que aquí dirigen los P.P. de la Compañía de Jesús en sustitución del que lo fué hasta ayer P. Abraham Gil, que en tanto se halló al frente de su cargo se distinguió por sus excelentes condiciones de Profesor y su ejemplar celo religioso.

La ausencia del P. Gil ha de ser muy sentida, por sus alumnos y por cuantas personas tuvieron oportunidad de conocer a tan estimado Sacerdote.

VIAJE DE UN MAGISTRADO

Mañana saldrá en el tren de las siete, con dirección a Pinar del Río el Dr. Andrés Domingo, nombrado recientemente Magistrado de aquella Audiencia, despues de haber ocupado aquí el cargo de Juez de Instrucción, en el que se granjeó la estimación de nuestra sociedad.

NUEVO DIRECTOR DE "LA RAZA"

El Sr. Jaime Suárez Silva ha renunciado la Dirección técnica de "La Región" para hacerse cargo de la Dirección del diario "La Raza".

PERERA— Corresponsal.

NUEVO JEFE DE O. P.— BANQUETE DE SIMPATIA. UN ACIERTO DEL DR. CESPEDES. VARIOS DISCURSOS

CAMAGUEY, agosto 8. DIARIO. Habana. En el día de hoy tomó posesión de la Jefatura Provincial de Obras Públicas el Ingeniero Francisco Herrero Morato.

El acto se redujo a una sencilla ceremonia, hablando luego el Sr. Herrero a los Empleados y personalidades asistentes al mismo, a los que obsequió despues espléndidamente.

El Supervisor Militar de este Ramo, Ofelio Betancourt, sigue actuando.

El nuevo Jefe de Obras Públicas fué muy visitado durante todo el día, por sus amigos políticos y particulares.

Esta noche le fué ofrecido un banquete de simpatía en el que se reunieron los altos elementos oficiales de esta capital, pronunciándose discursos de congratulación por el doctor Mendoza, Dr. Barahona,—que calificó de acierto del Dr. Céspedes este nombramiento— y Dr. Manolo Tomé, en nombre del festejado.

Asistí representando al DIARIO DE LA MARINA, en cuyo nombre saludé al homenajeado.

SILVA— Corresponsal.

Colegio de Corredores

COTIZACION OFICIAL DEL DIA 8 DE AGOSTO

Cambios	Tipos
	Par
S|E. Unidos cable	1|64D.
S|E. Unidos vista	4.86¾
Londres cable	4.86¼
Londres vista	—
Londres 60 d|v.	3.93
París cable	3.92
París vista	13.91
Bruselas vista	16.89
España cable	16.87
España vista	5.44
Italia vista	19.28
Zurich vista	48¾
Hong-Kong vista	40.08
Amsterdam vista	—
Copenhague vista	—
Cristiania vista	—
Estocolmo vista	—
Montreal vista	—
Berlín vista	—

NOTARIOS DE TURNO

Para cambios: Santiago Rodríguez.

Para intervenir en la cotización oficial de la Bolsa de la Habana: Armando Parajón, Pedro A. Molino.

Vto. Bno. Antonio Arocha, Síndico Presidente; Enrique Pertierra Secretario.

Mercado de Bonos

BONOS CUBANOS

NUEVA YORK, agosto 8,—A.P.)

	Alto	Bajo	Cierre
Int. Tel y Tel	140½	139½	139⅝
Cuba 5½s. 1953	104⅜	—	—
Cuba Ex 5 s 1944	100¼	—	—
DO 1949	101¾	101¾	101¾
DO 4½s. 1949	96½	96½	96½
Cuba RR. 5 s. C 1952	98	97⅞	98
Hav Elec. 5 s 1952	97	97	97

VALORES AZUCAREROS

NUEVA YORK, agosto 6. (A. P.)

	Alto	Bajo	Cierre
Amer. Sugar	—	—	—
Cuban A. Sugar Venta	22¼	22¼	22¼
Cuban C. Sugar	—	—	—
Cuba C. pref.			
P. Alegre Sug. Venta 200	36½	36¼	36½

BONOS DE LA LIBERTAD

NUEVA YORK, agosto 6. (A. P.)

	Alto	Bajo	Cierre
Liberty 3¼s.	101.1	100.30	100.30
1o. 4 s.			
2o. 4¼s.	103.8	103.7	103.7
2o. 4¼s.	100.10	100.10	100.10
3o. 4¼s.	101. 3	101.31	101. 3
4o. 4¼s.	104. 3	104. 2	104. 2
U. S. T. 4 s.			
DO 4¼s.	113.24	113.—	—
DO 3⅜s.			

BONOS INTERNACIONALES

NUEVA YORK, agosto 8 (A.P.)

	Alto	Bajo	Cierre
Burdeos 6 % 1934	100½	100⅜	100⅜
Lyon 6 por 100 1934	100½	100¼	100¼
Marsella 6 % 1934	100½	100⅜	100⅜
Alemania 7 % 1949	107⅛	107	107
Francia 7 % 1949	105½	105¼	105½
Holanda sols s 1954	103½	—	—
Argentina 6 s. 1957	101	100⅜	101
R. Chile 7 s. 1942	102⅜	102	102
C'lovak Rep. 8s. 1951	108	108	108

Mercado de Víveres

NEW YORK, agosto 8 (A.P.)

En este mercado se cotizaron hoy los siguientes artículos:

Trigo número 2 rojo de invierno: por bushel 1.52½.

Trigo número 2 duro de invierno: por bushel 1.55¼.

Maiz para la exportación: por bushel, 121.

Centeno número 2: por bushel a 1.11¾.

Avena blanca pos bushel de 0.55¼ a 0.64¾.

Heno por tonelada de 23.00 a 24.00.

Harina por barril de 7.40 a 7.75.

Grasa amarilla: por libra de 6⅝ a 6¾.

Aceite óleo: libra 10½.

Aceite semilla de algodón: por libra a 10.00.

Afrecho por tonelada de 24.50 a 25.50.

Manteca refinada por libra 13.95.

Papas número 1: por barril de 3.00 a 3.50.

Arroz Fancy: por libra de 8 a 8 1|4

Frijoles Kidney: por libra 7.35.

Bacalao: por libra de 7.50 a 8.50.

Cebollas por libra de 0.75 a 1.15.

Mercado de Fletes

COTIZACIONES

	100 libras	
COSTA NORTE		
A Filadelfia	14	15
A Galveston	13	13
A New Orleans	11	12
A Nueva York	14	15
A Halifax	—	—
A St. John	—	—
A Savannah	—	—
A Boston	16	17
COSTA SUR		
A Filadelfia	16	17
A New York	16	17
A New Orleons	13	14
A. Halifax	—	—
A St. John	—	—
A Boston	18	19
A. Galveston	14	15

Estas cotizaciones son exclusivamente sobre azúcar.

El señor Francisco ...

(Viene de la pág. PRIMERA)

LOS QUE LA FIRMABAN

La honrraban con su firma los siguientes señores:

(fdo.) Fermín Méndez Neira, Antonio Rodríguez, Jesús María Bouza, José Méndez, Fernando Prego, José López Villaamil, Juan Varela, José A. Rivas, Angel Naya, José Fernández Pardo, Ramón González, Vicente Barbazán, Manuel Taboas, Maximino Matalobos, José María Vilela, Emilio Abal, Manuel Argiz, Bartolomé Blanco, Balbino Fernández, Emilio C. Santo, Calixto Chao, Manuel Pardo, Benigno Varela, Avelino Rego, Antonio María Souto, Manuel Fernández Taboada, Manuel Picos, José Riveira, Baltasar Rodríguez, José Pena Buyo, Manuel Castro López, Roque Barcia, José Sanjurjo, Ramón Arias, Severino Vila, Germán Pita da Veiga, Diego García Freyre, Servando Seara, Enrique Saavedra, Antonio Pumariega, Ramón Aballeira Calvo, Jesús Purriños, Juan M. Marcote, José Peña Pita, José M. Prieto, Maximino López Carral, Jesús Romeu Muiños, Eulogio Coira, José Antonio Yáñez, Juan Flores, Francisco Ladra, Fernando Vázquez, Santiago Vispo, Antonio Calveiro, Domingo Cabo, Francisco Barral, Jacinto Blanco, Francisco López, José Núñez Dopico, Ramón Vázquez, Manuel Penabad, Manuel Borrajo, Ricardo Somoza, Lino Otero, José Pernas, José Barreiro Nande, José María Vilela, Pedro Lorigados, Francisco Arean, Federico Estévez, Juan Durán Vilaboy, Manuel Gómez Cordido, Enrique Martínez Bolaños, José García, Manuel Fernández Lage, Manuel Ferro, Gerardo Cid, Ceferino Neira, José Franco, Jesús Criado, José Ramón Díaz, José Caneda, Ramón Calvo, Ramón Canoura, Antonino Barreiro, Santiago Trillo y Manuel E. Canto.

LA PRESIDENCIA

Presidía el señor Narciso María Rodríguez; el Vicepresidente Ceferino Neira; los Secretarios Manuel Pernas y José Peña Pita, y el Jefe del Negociado de Asociaciones del Gobierno Provincial, oficiando de Vicesecretario, el doctor Alfredo Blanco.

LA COMISION EJECUTIVA

Concurrieron todos los señores de la Comisión Ejecutiva: el Presidente, señor Jesús María Bouza; el Vicepresidente, señor Juan Varela; el Secretario, señor José Gradaille; el Tesorero, José Méndez Tenrreiro; el Vice Manuel Picos; el Interventor Antonio María Santo; el Presidente de la Sección de Fomento, José María Prieto; el de Cultura Vicente Bonlarán; el de Inmuebles Angel Naya; el de la de Orden, Fernando Rego; el de Inmigración José Rivas y el de Bellas Artes.

Estaban presentes, de la mayoría, candidatura No. dos, todos los Apoderados firmantes de la elocuente solicitud. Y de la minoría, "Unión Gallega", los señores Vicente López Veiga, Juan Riveiro, Juan R. Castro, José Galego, José García Tenreiro, Antonio Requejo, Ramón Pereira y Ramón Foncasta. Y por la minoría del Partido Laborista todos sus Apoderados, presididos por su jefe, Miguel Recarey. En los escaños públicos gran número de asociados. En la mesa de la Prensa escribían todos los cronistas de Sociedades Españolas.

Se abrió la sesión. Se aprobó el acta de la anterior. Y en medio de gran expectación leyó el doctor Blanco las palabras elocuentes y los párrafos sinceros de la moción que copiamos anteriormente.

Y entre aplausos delirantes, se levantó para apoyarla el doctor Secundino Baños, Presidente de honor del Centro. Con palabra serena, sabia, que acuciaba un hondo cariño al querido gallego y al entrañable amigo, señor Francisco Pego Pita, expuso, uno a uno todos los méritos, todas las virtudes; todos los sacrificios y todo su amor contribuyendo de la manera noble y formidable que todos conocían a la grandeza de lo que hoy se llama Centro Gallego. Nos enaltecemos enalteciendo al señor Pego Pita, nos enaltecemos, dedicándole la Presidencia de honor le honramos y nos honrramos y honrramos al Centro y prestigiamos su historia, y cumplimos con un alto deber de gallegos y de patriotas. Cumplimos, además, con otro deber; con el dictado de nuestra justicia y el mandato de nuestra conciencia. Francisco Pego Pita, el amigo entrañable de todos, no se apartará de nosotros, ni se considera jubilado al recibir tan alto honor; continuará abrazado a nosotros, luchando por que el Centro Gallego se eleve a la cumbre de todos los triunfos.

Debemos, pues, ponernos en pie y aprobar la moción consagrándola con la gracia y la caricia de un aplauso vibrante. Y agregó—señores, gracias a todos.

Y así fué aprobada.

También se autorizó, entre aplausos, calurosos a la Comisión Ejecutiva para que, a la mayor brevedad posible proceda a ordenar la confección del diploma, expresión del acuerdo, concediéndole la distinción interesada; y a cuyo efecto se concederá el crédito necesario para ello y que una vez que se haya confeccionado el Diploma antes iniciado, la propia Comisión Ejecutiva, también con la mayor premura posible, proceda a organizar una solemnidad social, que bien puede ser una velada, en la cual, con la ceremonia que el caso requiere se haga entrega del título de honor discernido al Sr. Francisco Pego Pita.

Habla después el señor Fermín Méndez Neira, que como primer firmante de la moción, se siente honrado y agradecido a todos los que la votaron por unanimidad solemne y fraternal, porque en su aprobación se consagraba el tributo de admiración, de cariño, de honda gratitud al señor Francisco Pego Pita, todo entusiasmo, todo virtud, todo labor ejemplar: todo sacrificio en honor y gracia del Centro Gallego de la Habana. Da gracias vibrantes a todos. Gracias al señor Caramés, que enaltecía el acto concurriendo al mismo por la gracia de su voluntad. Gracias por ello, señor Caramés. Lleve de nosotros un saludo con nuestra gratitud al señor Gobernador Provincial, agregando que los gallegos que saben resolver sus problemas políticos y económicos; saben rendir, como lo demuestra esta hora honorable, honor a quienes honor merecen.

Hizo después un brillante elogio de la labor inmensa y constante, decorosa y honrada de los cronistas de Socieaddes, dándonos también muy calurosas gracias. Terminó diciendo: —La política debe acabarse; debemos venir todos con la voluntad de hoy, y en otra hora como esta dar cima gloriosa al Sanatorio modelo "Galicia" la cumbre de todos nuestros honores. Gran ovación. Que se repite cuando se levanta el señor Caramés, Jefe del Negociado de Asociaciones del Gobierno Provincial.

Que dice:— No vengo hoy aquí en funciones legales; vengo aquí contento, orgulloso, honrado; a gozar de la majestad de este acto, que si mucho honra y enaltece a mi noble amigo el señor Pego Pita, más os enaltece y es honra a vosotros, porque hacéis justicia.

Honrar, honra—que dijo el Apóstol Martí—y vosotros cumplitéis con esta norma de noble justicia. Agradezco, recuerdo y saludo al Gobernador y lo haré llegar a su casa de campo. Pego Pita es un gallego nobilísimo de grandes merecimientos.

Juan Roveiro, en representación de los Apoderados de "Unión Gallega" allí presentes, dice que llegó la hora de los altos prestigios, hora de meterse la política en el bolsillo. Y no hay disciplina de partido digno que no llegue en esta hora a rendir ante el prestigio de Don Francisco Pego Pita la pleitesía de la admiración, del cariño y del honor que todos le debemos.

—Francisco Pego Pita fué el cisne que cruzó el pantano sin manchar su plumaje. Gran ovación.

Y a petición del señor Baños, se acordó que los señores de la Mesa se trasladarán al domicilio del señor Pego Pita para comunicarle la honorable nueva. Grandes aplausos.

Así cerro su sesión de ayer solemne y brillante, la Asamblea de Apoderados del Centro Gallego.

Subasta del .....

(Viene de la pág. PRIMERA)

blica, sin atravesar las propiedades particulares, como resulta con la tubería existente en la actualidad.

LA PLANTA DE PURIFICACION

Esta es a base de fitros de arena, habiéndole agregado otra planta de coagulación, cuyos sistemas de filtración están usándose con gran éxito en las ciudades de Zurich que se surte de las aguas del lago Constanza, y en el nuevo abastecimiento adoptado en la ciudad de Miami en los Estados Unidos.

EL NUEVO DEPOSITO DE DISTRIBUCION

Tendrá capacidad para dos mil trescientos cincuenta metros cúbicos, será de hormigón, construído debajo de los filtros sirviendo de soporte a los mismos idéntico por su espaciamiento y dimensiones al "Queen Lane" de la ciudad de Filadelfia.

EL PRESUPUESTO DE LAS OBRAS

En la Memoria a que venimos refiriéndonos, se detallan ampliamente las condiciones del Proyecto aprobado y las de las mejoras introducidas, así como los materiales que han de emplearse y el presupuesto general, que asciende a la cantidad de trescientos cincuenta y siete mil setecientos cuarenta y cuatro pesos, setenta y seis centavos.

A la importancia de la obra para la ciudad de Pinar del Río, se agrega en estos momentos, el beneficio que representa el empleo de gran número de trabajadores en las obras, en las que hallarán ocupación los obreros de la región pinareña.

Tratado de .....

(Viene de la pág. PRIMERA)

to por la muerte del General Leonardo Wood.

LA VACUNA ANTITUBERCULOSA

Ayer conferenció con el Subsecretario Campa el Dr. José Enrique Sandoval que acaba de regresar de Italia, el cual entregó al Subsecretario el reglamento para las Conferencias de Migración que se celebrará en la Habana durante el mes de Febrero de 1928.

El doctor Sandoval ha traido de Italia algunas muestras de la vacuna descubierta por el doctor Calmette contra la tuberculosis.

Se trata de una vacuna preventiva que ha dado magníficos resultados en los Hospitales de París.

EL PESAME DE CUBA POR LA MUERTE DEL GENERAL WOOD

WASHINGTON, agosto 8. —(U P). —La Embajada de Cuba ha trasmitido una nota a la Secretaría de Estado significando en nombre del Gobierno de la Habana el pésame por la muerte del general Wood. Otro mensaje semejante envió la Embajada a la viuda del ex-gobernador general de Cuba.

Y una delegación de la citada Embajada, formada por el consejero Rodríguez Altunaga, el secretario José Barón y el agregado militar Enrique Prieto asistirán a los funerales de Wood, y depositarán una corona de flores que el Gobierno de Cuba le dedicará en el Cementerio Nacional de Arlington.

En la presente .....

(Viene de la pág. PRIMERA)

los atiende con el mismo celo de amorosas caricias que ellas pudieran otorgarle. En la apertura de esas alcancías han estado presentes los miembros del Directorio de la Asociación de Reporters, que además contribuyó al éxito de la cuestación; el señor Francisco J. Sierra, como delegado de la Alcaldía; y las entusiastas señoras y señoritas que forman el Gobierno de esas Creches, así como funcionarios y empleados de la Secretaría de Sanidad; de la Dirección de Beneficencia y personalidades de alto relieve y solvencia moral. Numerosos establecimientos y corporaciones cooperaron adecuadamente a que el resultado fuera como ha sido: satisfactorio.

Para los cubanos ....

(Viene de la pág. PRIMERA)

Cuba en esta ciudad, no podemos menos de hacer constar que faltan del mismo en estos momentos los sustitutos de los cancilleres señorita Dihigo y señor René Morales, que fueron traslalados a Málaga y a New Orleans, respectivamente; los sustitutos del cónsul de segunda, señor Desvernine y del canciller señor Martínez, que han sido jubilados; se encuentran enfermos el Vice-cónsul señor Torralba y los auxiliares señores Alberich y Martínez, y generalmente hay uno o dos funcionarios ocupados en atender a los altos personajes del Gobierno cubano que vienen a este país y sirviendo también a los cubanos que necesitan la protección del Consulado.

BUREAU DE INFORMACION CUBANA

El señor Pedro Desvernine, que hasta el día primero del corriente desempeñó, por casi nueve años, el cargo de Cónsul de segunda de Cuba en esta ciudad, y que recientemente se acogió a la jubilación que le fué concedida por el Gobierno de la República, acaba de abrir en el mismo edificio donde se halla instalado el Consulado, una oficina de información, en la que se facilitarán todas las noticias e informes de Cuba que soliciten los norteamericanos, sirviéndose al mismo tiempo a los cubanos que visiten este país y que el señor Desvernine conoce perfectamente esta ciudad donde ha residido muchos años y dómina el idioma inglés como el suyo propio, pudiendo por lo tanto ser de gran utilidad a los compatriotas que vengan a New York.

NERVIOS

Líbrese de ellos, atiéndalos, cuídelos. No los deje excitar, sobrepóngase a ellos, domínelos y será feliz. El enfermo de los nervios es un desgraciado, no puede ser dichoso. Todo le molesta, todo le disgusta. Combata la neurastenia y el mal de nervios con Elíxir Antinervioso del Dr. Vernezobre.

Cómprelo en boticas.

Dr. J. Vernezobre y C.

Fíjese que la etiqueta tenga esta firma. Ella garantiza legitimidad.

El sepelio del .....

COLUMNA DEL DETALLISTA

MAÑANA SE REUNE LA COMISION DE LA ASOCIACION DE PROPIETARIOS DE VIDRIERAS DE TABACOS Y CIGARROS CON EL EJECUTIVO DE LA FEDERACION

Para mañana, miércoles, a las tres de la tarde, en el Centro de Detallistas de la Habana, está citada la comisión a esos efectos designada por la Asociación de Propietarios de Vidrieras de Tabacos y Cigarros y los representantes del Ejecutivo de la Federación Nacional de Detallistas encargados de las gestiones para acordar las bases definitivas en las peticiones que serán presentadas a la Unión de Fabricantes de Tabacos y Cigarros para obtener un razonable descuento a facor de lis detallistas que expenden tales productos.

De esta reunión saldrá la unificación de todas las aspiraciones, los deseos de todos los minoristas de Cuba, y luego serán elevados a los Directores de la Unión de Fabricantes.

Adelantaremos a nuestros lectores cuantas noticias sean posibles en relación con este importante asunto.

EL VIERNES SE REUNE LA COMISION QUE ESTUDIA LA FORMA DE REGULARIZAR LA CONCESION DE LICENCIAS COMERCIALES

El próximo viernes, a las tres de la tarde, también en los salones del Centro de Detallistas, se reunen los comisionados del Centro de Detallistas, del Centro de Cafés y de la Federación Nacional de Detallistas para tratar sobre los necesarios estudios para afrontar la regularización necesaria en la concesión de licencias comerciales.

Hasta ahora los miembros designados para esa comisión son los señores Lucio Fuentes y Antonio Pérez Manrique por la Federación; Narciso Pardo, José María Alvarez y Miguel Junco por el Centro de Cafés. Por el Centro de Detallistas casi con entera seguridad serán señalados los señores José A. Fernández, Lorenzo Díaz y Matías Pardo.

Con estas comisiones empiezan a laborar, muy intensamente, los miembros de la Federación, para llevar a la práctica las resoluciones adoptadas en el IV Congreso.

LA FEDERACION VISITARA AL SECRETARIO DE GOBERNACION

En próxima fecha una comisión de la Federación Nacional de Detallistas compuesta por el señor José A. Fernández, Narciso Pardo, Antonio Pérez Manrique y el doctor Juan José de la Riva visitará al Coronel Rogerio Zayas Bazán, Secretario de Gobernación, para tratar sobre la anormalidad que existe en el presupuesto acordado y aprobado por el Municipio de Guantánamo, en el cual, de una manera injusta e ilegal, se cobra doblemente el servicio de agua a los comerciantes, estableciendo el pago de un arbitrio titulado "de consumo para uso industrial" para contribuyentes que no utilizan el líquido para tales fines, pues ni lo emplean en sus producciones, ni lo usan como fuerza motriz.

Las gestiones de los detallistas de Guantánamo, realizadas insistentemente junto al Alcalde y Concejales han fracasado por completo y por ese motivo la Federación se dirige al Secretario de Gobernación interesando el veto del referido presupuesto dada la irregularidad que contiene.

LOS DETALLISTAS CELEBRARON JUNTA

Por ser muchos y muy importantes los asuntos a tratar, se suspendió la Junta para continuarla el próximo jueves 11 por la noche

En la tarde de ayer, bajo la presidencia del señor José A. Fernández, actuando de secretario don José García García y con la asistencia de un crecido número de vocales, comenzó a celebrar Junta Ordinaria reglamentaria del mes actual, la Directiva del Centro de Detallistas de la Habana en sus salones situados en los altos del edificio "Calle".

A la una y media de la tarde se declaró abierta la Junta, siendo leídas y aprobadas la convocatoria, orden del día y acta de la junta anterior.

Posteriormente fueron leídos los informes de tesorería y secretaría, los que merecieron la unánime aprobación por haberse puesto de manifiesto la alta recaudación del pasado mes de julio y los innumerables y eficientes servicios prestados a los asociados en las oficinas.

Igualmente fué leído y aprobado el informe del Departamento Legal de la entidad por el que se reportaba la labor realizada por los abogados doctores Arcos y Pichardo el pasado mes, en el que se vió claramente la buena atención de que son objetos los asociados y la diversidad de asuntos en que han tenido que intervenir los letrados, unas veces consultando, otras defendiendo, etc.

La Junta conoció de un informe del señor secretario en el que comunicaba que algunos acuerdos se encontraban sin cumplir, por distintas causas, tomándose el acuerdo de que inmediatamente se cursen por Secretaría los trámites para su más pronto cumplimiento, y que en lo sucesivo todas las comisiones que para distintos asuntos se nombren, sean citadas dentro de la quincena inmediata, para en la próxima junta poder conocer los asuntos que las mismas hayan resuelto.

En correspondencia se leyeron unas veinte y cinco o treinta cartas recibidas durante el mes, recayendo sobre las mismas distintos acuerdos, mereciendo especial atención las siguientes:

Del Centro de Detallistas de Antilla que pedía cooperación para que el 1.1|2 por ciento fuera cargado a los importadores, se acordó pasarle a la Federación y prestarle apoyo.

De la Cámara de Comercio de Santiago de Cuba en que pedía la cooperación de la entidad para la revisión del tratado de reciprocidad entre Cuba y E. U. A., dado el inminente peligro que entraña la producción de azúcar en el Archipiélago Filipino, se acordó prestarle un decidido apoyo y pasar ese asunto a la Federación recomendándoselo con verdadero interés, dado los fines tan patrióticos que persiguen.

De la Asociación de Detallistas en que comunicaba el acuerdo de su última junta, en que se mostraban de acuerdo con las gestiones que lleva a cabo el Centro por mediación de la Federación para la restricción de las licencias, se acordó expresarles que se veía con gusto su cooperación a un asunto que se inició por el Centro para el beneficio colectivo.

En relación con el asunto de la restricción de Licencias, se leyó otra carta de la Federación, en que pedían el nombramiento de tres delegados para integrar la Comisión que había de actuar por que esa aspiración fuera una realidad, nombrándose a los señores José A. Fernández, Lorenzo Díaz y Matías Pardo.

En asuntos generales hubo oportunidad de tratar un sólo asunto, dado lo avanzado de la hora y por haber pedido el asociado señor Lorenzo Díaz, la suspensión de la Junta para el jueves 11 de los corrientes a las ocho de la noche.

En asunto acordado, y que merece una sincera felicitación por nuestra parte, es el que se refiere, según propuso el propio señor Díaz, a que por la entidad se felicite al General Machado, a S. M. Alfonso XIII, al doctor García Kohly y al General Primo de Rivera, por la firma del tratado comercial hispano-cubano.

Como ya hemos dicho anteriormente, muy cerca de las siete de la noche se terminó la primera sesión de tan importante junta, quedando pospuesta su continuación para el próximo jueves por la noche.

Información Ganadera

La venta en pie:

El mercado cotiza los siguientes precios:

Vacuno de 5.1|2 a 6.1|2 centavos.
Cerda de 9 a 10 centavos.
Lanar de 8 a 9 centavos.

Matadero de Luyanó:

Las reses beneficiadas en este matadero se cotizan a los siguientes precios:

Vacuno de 20 a 23 centavos.
Cerda de 38 a 42 centavos.
Lanar de 40 a 50 centavos.
Reses sacrificadas: vacuno, 100; Cerda, 83 Lanar, 6.

Matadero Industrial:

Las reses beneficiadas en este matadero se cotizan a los siguientes precios:

Vacuno de 20 a 23 centavos.
Cerda de 38 a 42 centavos.
Lanar de 40 a 50 centavos.
Reses sacrificadas: Vacuno, 298; Cerda, 175; Lanar, 60.

RESUMEN DE LA SEMANA

Durante la semana del 1 al 6 de agosto de 1927, se beneficiaron en los Mataderos de la ciudad el siguiente número de ganado:

Vacuno	2,234
Cerda	1,643
Lanar	598

Los precios que rigieron durante ese período de tiempo en los beneficiados fué: Vacuno de 20 a 23 centavos; Cerda, de 38 a 42 centavos; Lanar de 40 a 50 centavos.

El ganado en pie

Las operaciones del ganado en los corrales de Luyanó fué: Vacuno, de 5.1|2 a 6.1|2 centavos; Cerda, de 9 a 10 centavos; Lanar, de 8 a 9 centavos.

Agosto, 8 de 1927.

AUTORIZADA LA CAMARA DE COMERCIO CUBANA PARA USAR EL ESCUDO NACIONAL EN SUS ESCRITOS OFICIALES

Por decreto del señor Presidente de la República número 1149, inserto en la Gaceta Oficial, correspondiente al día seis del mes actual, se autoriza a la Cámara de Comercio de la República de Cuba para poder usar en sus escritos y demás documentos oficiales, el escudo nacional.

Pescado decomisado

Por el inspector de la Junta de Pesca señor José Carrillos fueron decomisadas ayer en el Mercado Unico, 167 libras de pescado falto de peso, que fueron enviados a la casa de Beneficencia y Maternidad.

AVISO

A LOS ACCIONISTAS DE LA AMERICAN DAIRY PRODUCTS COMPANY

Se convoca a los Accionistas de esta Compañía a una Junta Extraordinaria que se celebrará en la oficina principal de la Compañía, Pasaje de la Planta, Marianao a las 9 a. m. del día 20 de Agosto de 1927, con el objeto de cambiar el nombre de la Compañía y modificar sus Artículos de Constitución.

Por orden de la Junta Directiva,
W. S. Ward, Tesorero.

7805 — 3d-9.

PESETA

SE COTIZO A RAZON DE
5 PESETAS
93.47
DOLLAR

FRANCO

SE COTIZO A RAZON DE
25 FRANCOS
54 CENTIMOS
DOLLAR

Asamblea Magna de Expendedores de Carnes

En la noche de ayer tuvo efecto en los amplios salones de la "Asociación General de Expendedores de Carnes", la asamblea magna convocada por esta entidad entre sus asociados y no asociados con el fin de darle a conocer los estatutos aprobados para la constitución de una sociedad anónima que se dedicará a la compra-venta, de reses y matanza de las mismas en los mataderos formada única y exclusivamente de expendedores de carnes.

Presidió la Asamblea el señor David Castañón, a quién le cedió su puesto el Presidente social, señor Varela, actuando de secretario, el señor Emeterio Pellón, a quién también le cedió su puesto el señor Ricardo Torres. Ocupaban puestos en la Mesa, además de los mencionados señores, Ramón F. Rodríguez, Severino Iglesias y Gerardo Cardo, miembros todos que forman la totalidad de la Comisión Gestora para la constitución de dicha sociedad.

Hace uso de la palabra el señor Ricardo Torres, quién expone que la Comisión se ha anotado un triunfo en la confección de los Estatutos, y que los expendedores deben apoyar esta obra con toda la mayor eficacia pues ha de ser la que ha de darle una verdadera personalidad. Dice que los citados estatutos han sido aprobados ya por la Directiva y también por la General, habiéndose acordado llamar esta Asamblea para que nunca se tache a la Asociación General de egoísta porque los deseos de esta entidad es que vengan a sumarse a nuestra causa todos los expendedores de carnes.

El señor Pellón manifiesta que no hay que temer la situación especial que existe actualmente en los mataderos, que esa situación no va a continuar, que quizás muy pronto terminará y los que van a pagar el resultado de la misma son los expendedores de carnes; que es necesario que todos se agrupen en esta compañía y que como cuestión previa deseaba hacer constar que esta Sociedad Anónima no va a concurrir actualmente a los mataderos a hacer operaciones porque no desea perder dinero sino solamente lo que se pretende ahora es organizarse, constituirse, allegar los fondos necesarios y tener personalidad para en el momento oportuno iniciar la obra. Que comisionado por los elementos directores lo manifestaba así para acallar cualquier duda que pudiera surgir, pues ni por un momento ha pensado ni piensa la Comisión Gestora verificar operaciones actualmente y termina pidiendo que no se deje ni por un momento de la mano todo lo relacionado con la nueva compañía y que todos en barrios, reuniones, mataderos, etc. laboren para llegar al fin. El señor Pellón escuchó aplausos de la concurrencia.

El señor Calixto Varela manifiesta con lujo de detalles el historial de los expendedores desde hace quince años a esta fecha y manifiesta de la competencia surgida entre el Matadero Industrial y el Americano, que trajo por resultado la constitución de la Asociación General, como ahora la de los mataderos traerá también la nueva compañía, porque se ha llegado ya a una situación de verdadera angustia para los expendedores. El señor Eugenio Medivilla expone que deben comenzar a solicitar inmediatamente en este mismo acto la suscripción de acciones de la nueva compañía, lo cual aprueba la Asamblea con grandes aplausos, inscribiéndose él como el primero y siguiéndole numerosos asistentes al acto hasta el número de cuarentidós.

En vista de lo avanzado de la hora la Asamblea autoriza a la Comisión Gestora para continuar la propaganda, iniciar cuantas asambleas o juntas tengan a bien realizando un intens labor hasta lograr obtener como accionistas la mayoría de los expendedores de carnes.

MERCADO LOCAL DE VALORES

Continúan de alza las acciones del Banco Agrícola de Puerto Príncipe, en la Bolsa en el acto de la cotización oficial pagaban a 116 1-2 de valor.

Los bonos de Cuba del cinco y medio por ciento estaban muy firmes, existiendo buena demanda por los mismos. Las demás emisiones de bonos de la República regían con buena tendencia.

El día 15 del presente mes la Compañía Havana Electric Utilities empezará a pagar su dividendo.

Todos los valores industriales sostienen sus cotizaciones.

También se sostienen las acciones de la Compañía Naviera.

Las acciones preferidas de los Ferrocarriles Consolidados de Cuba, fluctúan de 67 a 69. Con tono irregular estuvieron las acciones de la Cuban Company y la Cuban Cane.

Las acciones preferidas de la Havana Electric Railway rigen firmes, al igual que la Cuban Telephone.

Sostenidas las acciones de la Havana Electric Utilities y demás valores cotizados en la Bolsa.

El mercado cerró ayer quietó y con mejor tono.

INFORMACION AZUCARERA

MERCADO DE NUEVA YORK

NUEVA YORK, agosto 8. (AP)—Debido a la reticencia de los compradores y a la facilidad del mercado de futros en crudos, los tenedores estaban hoy más inclinados a ponerse a tono con los puntos de vista de los compradores y de este resultaron ventas a la American y a la National de cerca de 100.000 sacos a 2 11-16 centavos costo y flete, aunque no fué posible obtener confirmación de las mismas. Una venta confirmada de un cargamento, pronto embarque, a Godchaux de Nueva Orleans, tendió a establecer un precio a base de 2 11-16 centavos costo y flete. También se anunció la venta de un pequeño cargamento a un operador, al precio de 2 11-16 centavos costo y flete. Al cierre, una moderada cantidad de azúcares de Cuba, Puerto Rico y Filipinas, para pronto embarque o embarque en posiciones cercanas, se ofrecieron a 2 11-16 centavos costo y flete, pero parece que entonces no había interés de compra a más de 2 5-8 centavos. Se confirmó hoy la venta de dos cargamentos de Cuba a Holanda. El precio local es de 4.46 centavos.

FUTUROS CRUDOS

El mercado de futuros en crudos abrió firme con precios desde sin cambio a dos puntos más bajo, y con tendencia a la baja durante todo el día debido a las liquidaciones de septiembre y a las indicaciones de mercado más fácil para los azúcares de costo y flete. Las noticias cablegráficas indicando fácil mercado para los azúcares de Java y un aumento en la cosecha de ese país, que se calcula en 60.000 toneladas, lo que hace un total de 2.281.000 toneladas, ejercieron un efecto deprimente. El mercado cerró encalmado y más bien fácil con precios de 3 a 5 puntos más bajo. Las ventas subieron en total a 69.350 toneladas.

Sep.	267	267	263	263	263
Oct.	—	—	—	—	266
Nov.	—	—	—	—	—
Dic.	277	278	274	274	274
Jun.	277	277	275	275	275
Feb.	—	—	—	—	—
Marzo	273	274	271	271	271
April	—	—	—	—	—
Mayo	281	281	278	278	278
Jume	—	—	—	—	AAA
July	—	—	—	—	—
Agosto	—	—	—	—	—

AZUCAR REFINADO

No hubo mejoría en la demanda para el azúcar de refino y los precios de las refinerías continúan sin alteración.

MERCADO LOCAL

En las mismas condiciones de quietud e inactividad de las anteriores semanas abrió ayer el mercado local de azúcares.

Ayer se exportaron 65.047 sacos de azúcar de los cuales 7,047 fueron con destino a Inglaterra.

MOVIMIENTO DE AZUCAR

El habido la semana pasada en los distintos puertos de la República fué como sigue:

	Toneladas
Recibos seis puertos	5.623
Recibos otros puertos	36.014
Exportación seis puertos	30.532
Exportación otros puertos	72.183
Existencia seis puertos	439.482
Existencia otros puertos	496.649
Centrales moliendo	0

Exportación:

	Toneladas
Hatteras	43.185
Europa	29.897
New Orleans	21.859
Galveston	7.689
Canadá	85

Habana, 8 de agosto de 1927.
Gumá y Mejer.

El mercado de azúcares crudo en Nueva York abrió ayer más fácil, cotizando de 2 11-16 centavos libra a 2 3-4 centavos libra coso y flete.

Se dieron a conocer durante el día de ayer las siguientes operaciones:

2.000 toneladas de Filipinas a 4.45 centavos libra costo, seguro y flete a la National Sugar Co.

30.000 sacos de Cuba a 2 11-16 centavos libra, costo y flete, embarque inmediato a Godchaux Sugar de New Orleans.

Al cierre del mercado se anunció que había pequeñas partidas ofrecidas al equivalente de 2 11-16 centavos libra, costo y flete.

Los refinadores estaban interesados a 2 5-8 centavos libra costo y flete.

Se vendieron en la Bolsa de azúcares futuros, 69.300 toneladas.

Las existencias de azúcares en los almacenes afianzados de Nueva York ascendían a 968,689 sacos.

La carta de apertura recibida ayer por los señores Mendoza y Ca. dice así:

Es general la creencia de que los intereses cubanos apenas podrán hacer frente a las necesidades del consumo de los Estados Unidos. Europa ha estado vendiendo en la Bolsa mucho azúcar futuro contra existencias disponibles en la creencia de que van a tener una cosecha remolachera más abundante este año, lo cual es de todo punto erróneo. Cualquier aumento que experimente la demanda europea tendremos que suplirlo nosotros.

CARTA DEL CIERRE

Aunque todavía se hizo sentir la liquidación de septiembre, ésta no fué muy pronunciada, pero la ausencia de toda demanda en el mercado de refino obsaculizó el movimiento de compras en el mercado de crudos y produjo ciera flojedad en los azúcares para entregas futuras. Al parecer, en las esferas más conservadoras prevalece la impresión de que no hay ninguna existencia invisible de granulado digna de mención y las necesidades de los consumidores no pueden tardar mucho en hacerse sentir obligando a los compradores a entrar en el mercado.

MERCADO DE LONDRES

El mereado de azúcares en Londres abrió quieto, con vendedores de Cuba a 2.59 centavos libra libre a bordo.

Se rumoró que Holanda había comprado dos cargamentos de Cuba a 2.53 cenavos libra libre a bordo, rumor que hasta la hora del cierre no había sido confirmado.

LA ZAFRA DE JAVA

Se anunció ayer un aumento en la producción de azúcar en Java, consistente en 60.000 toneladas. La producción total se calcula en dos millones 281,000 toneladas de dos mil libras.

COTIZACION OFICIAL DEL PRECIO DEL AZUCAR

Deducidas por el procedimiento señalado en el Apartado Quinto del Decreto 1770:

Habana	2.388652
Matanzas	2.428652
Cárdenas	2.407114
Sagua	2.431729
Manzanillo	2.391730
Cienfuegos	2.422500

EXPORTACION DE AZUCAR

Las exportaciones de azúcares anunciadas ayer por las Aduanas en cumplimiento de los apartados primero y octavo del Decreto 1770 fueron las siguientes:

Caibarién 38.000, para Nueva York.
Guantánamo 20.000 para idem.
Cienfuegos, 7.047 para Land End.

PROMEDIO DE LA COTIZACION OFICIAL DEL PRECIO DEL AZUCAR

MES DE JULIO

Primera quincena

Habana	2.638125
Matanzas	2.666795
Cárdenas	2.656263
Sagua	2.681643
Manzanillo	2.662240
Cienfuegos	2.662240

Segunda quincena

Habana	2.439199
Matanzas	2.479207
Cárdenas	2.457665
Sagua	2.478052
Manzanillo	2.442278
Cienfuegos	2.473054

DEL MES

Habana	2.452470
Matanzas	2.493703
Cárdenas	2.471638
Sagua	2.493422
Manzanillo	2.455547
Cienfuegos	2.485999

COTIZACION OFICIAL DEL PRECIO DEL AZUCAR

Reportadas por los Colegios de Corredores

Habana	2.388652
Matanzas	2.428652
Cárdenas	2.407114
Sagua	2.431729
Manzanillo	2.391730
Cienfuegos	2.422500

BOLSA DE LA HABANA

COTIZACION OFICIAL DEL DIA

8 DE AGOSTO

BONOS Y OBLIGACIONES

	Comp.	vend.
República de Cuba 1904 Speyer 5 por 100	103	106
República de Cuba 1905 (Deuda Interior)	97	99
República de Cuba 1909 4½	94	99
República de Cuba 1914 Morgan 5 por 100	102½	—
República de Cuba 1917 Puertos 5 por 100	98½	101
República de Cuba 1923 5½	104	105
Ayuntamiento de la Habana, 1a. Hip.	102½	107
Ayuntamiento de la Habana, 2a. Hip.	102	107
Banco Territorial	80½	90
Banco Territorial	80½	95
Calzado	—	—
Cervecera	106½	109
Ciego de Avila	N	—
Cienfuegos, Acueducto	N	—
Curtidora	N	—
Gas	108	120
Havana Electric (Consolidados)	97½	99
Manufacturera	47	51½
Matadero	58	73
Nacional de Hielo	N	—
Nueva Fábrica de Hielo (Bonos)	100	—
Nueva Fábrica de Hielo (obligaciones no hipotecarias)	100	—
Noroeste F. C.	N	—
Papelera Serie A	103½	106
Papelera Serie B	60	75
Teléfono	95	100
Unidos F. C.	80	—
Edificio La Metropolitana S. A.	100	103
Jarcias Matanzas	100½	103
Ironbeer (Obligaciones no Hipotecadas)	N	—
ACCIONES		
Agrícola Bco	106½	—
Banco Territorial	45	—
Banco Territorial B.	1½	—
Cervecera	176	—
Ciego de Avila	N	—
Cienfuegos Acueducto	N	—
Constancia Copper	—	—
Constructora P.	N	—
Constructora C.	N	—
Cuba Cane, C.	34	40
Cuba Cane, C.	6½	8
Cuba R. R.	N	—
Cuban Central P.	N	—
Cuban Central C.	N	—
Curtidora	N	—
Havana Electric Railway Co.	82¼	85
Havana Electric Railway Co. comunes	21¾	24
Jarcia, P.	95	97
Jarcia C.	23	25
Licorera, C.	4	5
Lonja P.	100	—
Jonja C.	120	—
Manufacturera P.	5¼	7
Manufacturera C.	1½	3
Matadero		—
Naviera P.	63½	64¼
Nayiera C.	10⅛	10½
Nueva F. de Hielo	400	—
Perfumería P.	55	69
Perfumería C.	5	15
Pesca P.	100	—
Pesca C.	25	—
Préstamos Joyería Bco.	N	—
Santiago de Cuba Elec.	N	—
Sancti-Spíritus Eléctrica	N	—
Telééfono P.	111	112¾
Teléfono C.	125	—
Teléfono Internacional	137	—
Trust Co.	N	—
Unidos F. C.	85	90
Unión Oil Co.	5	—
Metropolitan Auto	N	—
Fibras y Jarcia	61	69
Fibras y Jarcia (sindicadas)	61	69

Mercado de Algodón

Ayer al cerrar el mercado de New York se cotizaba el algodón como sigue:

	Quintal:
Octubre	18.95
Diciembre	19.22
Enero (1928)	19.13
Marzo	19.50
Mayo (1928)	19.69
Julio (1928)	19.85

Valores de New York

BONOS
10.493.000
ACCIONES
2.016.600
CHEQUES
461.000.000

TABACO

Constantino González y Compañía disponen aun de varios lotes de tripas de Vuelt aAbajo de la cosecha anterior, y por eso pueden atender a las necesidades que de tabaco de ese tiempo tienen algunos fabricantes locales o del Norte.

Los mencionados almacenistas vendieron ayer a Manuel Pendás, sesenta y siete tercios de dichas tripas viejas.

Del mismo tiempo y procedencia compraron a Manuel Abella, treinta y seis tercios, J. B. Díaz y Compañía.

Estos señores estuvieron registrando, en los almacenes de Rodríguez, Méndez y Compañía, durante los días viernes y sábado últimos, cual dijimos en nuestras notas del domingo, una grande cantidad de tabaco viejo de la procedencia que nos ocupa; pero no se ha logrado precisar si tales tercios se destinan a la exportación o para la venta en esta plaza. Acaso sea para esto último.

Noventa y tres tercios de octavas de la nueva cosecha denominada de Remedios, vendieron y entregaron ayer J. Cortés y Hermanos a Mar A. Pollack.

También de la nueva cosecha de Remedios, vendieron ochenta y seis pacas de "botes" Ramón Ruisánchez y Compañía a Rodríguez, Méndez y Compañía, quiénes se nos antija tienen otras cantidades comprometidas.

Otros lotes de la misma clase para cigarrería, están comprometidos por distintas firmas manufactureras.

Villaamil, Santalla y Compañía, compraron registrano, en los almacenes de Facundo Gutiérrez e Hijos, cien tercios de hoja de semilla vieja, de mayor cantidad comprometida.

Ochenta tercios de la misma clase de Vuelta Abajo, pero de la cosecha nueva, vendieron y entregaron Ramón Ruisánchez y Compañía a los dueños de la marca "El Cuño".

Otros registros de hoja de semilla y de "colas", hemos de ver en la presente semana, pues son varias las cantidades comprometidas.

Ayer entraron en el mercado, por los ferrocarriles, las cantidades de tabaco en rama siguientes:

De Santa Clara, para Tomás Benítez León, 60 tercios.
De Agabama: para Sobrinos de Antero González, 88; para J. Cortés y Hermos, 132.
De Baez, para Manuel García Pulido, 94.
De Cabaiguán, para Prieto y Compañía, 125.
De Florencia, para Foyo y Rodríguez, 120.
De Mataguá. para Juan B. Díaz y Compañía, 50.
De Ranchuelo para Hijos de Camacho y Compañía, 36.
De aza del Medio, para Iglesias y García, 301 en tres casillas.
De Majagua, para Prieto y Compañía, 125.
De Río Feo, para Rodríguez y Arguelles, 106.
De Mendoza, para la Henry Clay, 427 en cuatro casillas.
De Pinar del Río, para Villamil, Santalla y Compañía, 100, y para Constantino González y Compañía, 85.
De Paso Real, para Antonio González, S. en C., 46, y para Ramón Ruisánchez, 63.
De Consolación: para Suárez y Hermano 190: para Ruisánchez, Egusquiza y Compañía, 63; para Torres, Gener y Hermanos, 90; para González y Hermanos, 102.
De Puerta de Golpe: para Calixto Rodríguez Mauri, 186; para Baldomero Fernández, 97; para González y Compañía, 58; para Cierra y Diez, 64.
De San Juan y Martínez: Cifuentes, Pego y Compañía, 572 en cuatro casillas; para la Cuba Tobacco Company, 60; para Caño y Hermanos, 40.
De San Luis de Pinar del Río: para Cifuentes, Pego y Compañía, 68; para la Henry Clay and Bock Company, 100; para González y Compañía, 301.
Por camiones recibiero nochenta tercios de Sumidero, González y Vázquez.

MERCADO LOCAL DE CAMBIOS

El cambio sobre New York estuvo muy irregular. Una compañía de Servicio Público compró $250,000 por cheque a 5.64x100 de descuento.

Rigió más firme la libra esterlina A última hora había compradores de cable a 4.85⅞.

La peseta española abrió firme con vendedores a 16.90 por cable. Al recibirse al mediodía las últimas noticias del mercado de Londres, empezó a declinar hasta ofrecerse en venta a 16.87 cable. Parece que es algo fuerte la especulación a la baja en esta divisa.

Bajo el cambio sobre Hong-Kong.

Se efectuaron operaciones entre Bancos y Banqueros en Pesetas, cable a 16.86½.

Cotizaciones	Valor
New York cable	1|16D.
New York vista	3|32D.
Londres cable	4.86⅛
Londres, vista	4.85¾
Londres, 60 días	4.82
París cable	3.92¼
París vista	3.91½
Madrid cable	16.87
Madrid vista	16.85
Hamburgo cable	23.82
Hamburgo vista	23.80
Italia cable	5.46
Italia vista	5.45
Curich cable	19.30
Zurich vista	19.29
Bruselas cable	13.93
Bruselas vista	13.91
Toronto cable	1|64D.
Toronto vista	3|64D.
Amsterdam cable	40.08
Amesterdam vista	40.06
Hong-Kong cable	48.00
Hong-¾ong vista	47.90

MERCADO DE NEW YORK

POR NUESTRO HILO DIRECTO A. P.

MERCADO DE BONOS

NUEVA YORK, agosto 8. (AP)—El movimiento de alza de las cotizaciones que se produjo simultaneamente con la reducción del tipo de redescuento por el Banco Federal de Reserva de Nueva York fué contenido hoy, al menos temporalmente, a causa de que los compradores se dispusieron a liquidar parte de sus valores y a hacer efectivos los beneficios. Tendencias a la baja aparecieron en muchas secciones de la lista, pero el mercado en general se encuentra todavía sobre cimientos firmes.

Las transacciones de hoy bajaron al promedio de mediados de verano, siendo de unos $8.000.000. Los bonos ferroviarios hipotecarios estuvieron flojos, registrándose fracciones de pérdida por Chesapeake del 5, Missouri Pacific del 5 y Union Pacific del 4 y medio. Los bonos convertibles perdieron terreno, bajando más de 5 puntos, Erie D. del 4 y cerca de 2 Delawaree y Hudson. Brooklyn Union Gas del 5 y medio a 220 con pérdida de 7 puntos.

Algunas obligaciones industriales desplegaron fuerza. Schulco del 6 y medio alcanzó una cotización máxima para el año y ganancias de un punto se registraron por Murray Body del 6 y medio y National Dairy Productos del 6. North American Edison del 5 caracterizó al grupo de bonos de servicio público, ganando terreno.

El interés en las obligaciones extranjeras pasó a los bonos sudamericanos, especialmente los chilenos del 8 y del 7, los urugnayos del 7 y los brasileños del 6 y medio. Los belgas del 6 mejoraron a su más alto precio, pero algunos de los bonos franceses, polacos y alemanes estuvieron pesados.

Las pocas transacciones realizadas en bonos del gobierno federal, se hicieron a precios altos.

MERCADO DE ACCIONES

NUEVA YORK, agosto 8. (A.P.)—La debilidad de la Bolsa produjo gran contraste con la fuerza de los mercados de artículos de primera necesidad. No hubo nada en las noticias del día que justificaran la reanudación de las ventas de acciones de motores, lo que se consideró como una nueva corrección de la condición técnica. Aparecieron liquidaciones de acciones compradas la semana pasada para apoyar determinadas cotizaciones, así como ventas de carácter bajista en algunas de las divisas favoritas. El anuncio del Presidente Coolidge de no presentar su candidatura en 1928 fué considerado nuevamente como un factor adverso, aunque parecía olvidado en los últimos días de la semana pasada. Alguna aprensión causaron también las explosiones de bombas que se registraron últimamente en esta ciudad.

La venta comprendió a una gran variedad de emisiones, descubriendo las cotizaciones finales una larga lista de bajas de 1 a 7 puntos. Hubo algunas excepciones importantes a la tendencia general de baja, especialmente Bethelhem Steel comunes, que cruzaron a 60 a una nueva cotización elevada y Electric Boat, Lima Locomotive, New York Dock, Paramount Famous Players y Sterling Products.

Las ventas fueron más efectivas en Allid Chemical Brooklyn Union Gas, Case Threshing, Collins and Aikman, Comercial Solvents, Du Pont, Houston Oil, Internatianal Harvester, National Surety y Timken Roller Bearing, que perdieron de 4 a 7 puntos en el día. General Motors bajó 4 puntos a 221 y después recuperó un punto y United States Steel comunes perdieron 1 3-4 puntos a 131 1-2.

Las ferroviarias cedieron con las industriales.

En algunos centros existe la tendencia de atribuir la baja a la forma poco alentadora en que el mer-? cado ha respondido a la reducción del tipo de redescuento por el Banco Federal de Reserva. Los bancos reclamaron hoy $15,000,000 en préstamos, pero hubo abundancia de fondos disponibles al 3 3-4 por ciento.

El establecimiento de una nueva cotización elevada por la libra esterlina caracterizó al mercado de cambios. La libra se cotizó a $4.86 por vez primera. Los francos franceses se vendieronsob re 3.91 1-2 centavos.

MERCADO DE TABACO

NUEVA YORK, agosto 8. (AP) En el mercado local de la hoja aumenta el interés por la cosecha de Java. Por lo demás, el mercado continuó firme durante la semana, con pequeños lotes de Sumatra vendidos. De los distintos centros productores de tabaco en el país, anuncian que la cosecha está haciendo progresos, aunque las tormentas de granizo y viento en Conneticut han causado algunos daños en varias fincas. Según se afirma la calidad de la hoja no ha sido afectada. Ohio y Pennsylvania anuncian que sus cosechas se hallan en excelentes condiones y wisconsin ha ampliado su area de siembra.

Puerto Rico, peso actual:
Grados superiores, 1.05 a 1.10
De segunda, de 0.90 a 0.95
Rezagosa 0.60
Habana:
Remedios, 0.95 a 1.05
Vuelta Abajo, de 1.05 a 1.10
De segunda, 0.75 a 0.85
De tercera, de 0.55 a 0.65
Wisconsin, peso indicado:
Simiente de la Habana, de 20 a 0.22.
Bandas del Norte, a 0.45
Bandas del Sur, a 0.35
Ohio, peso actual:
Gehbart, de 0.25 a 0.27.
Little Rock, de 0.25 a 0.28
Tripa de Ohio, de 0.05 a 0.06
Zimmer, de 0.25 a 0.30
Pennsylvania, peso actual:
Tripa de hoja ancha, de 0.22 a 0.27.
Conneticut, peso indicado:
Simiente de la Habana, de 0.12 y medio a 0.14
Capa media: de 0.60 a 0.75
Capa oscura, de 0.32 a 0.35
De segunda, 0.50 a 0.68
Cortas de segundas 0.30 a 0.35
Capas claras, de 0.90 a 1.25
Tripas del Estado de Nueva York de 0.08 a 0.10
Capa clara, de 0.90 a 1.25
Capa media, de 0.60 a 0.80
Largas de segunda, de 0.45 a 0.75
Cortas de segunda, de 0.45 a 0.60
De segundas números 2, 0.30 a 0.50.
Tripas, de 0.15 a 0.17

MERCADO DE CAFE

NUEVA YORK, agosto 8. (AP)—El mercado de futuros en café abrió desde sin cambio a 6 puntos más alto, avanzando los meses más activos de 5 a 9 puntos, merced a las operaciones de los bajistas para cubrirse. Despues de subir a 12.08, diciembre bajó a 11.97 y el mercado en general cerró desde 4 puntos más alto a 8 más bajo.

Hubo alguna compra en los primeros momentos basada en las primeras noticias de los mercados brasileños, seguida de rumores acerca de ofertas ligeramente más bajas procedentes de Victoria. Las ventas del día se estimaron en 22.000 sacos.

MES	CIERRE
Septiembre	12.92
Diciembre	11.97
Enero	11.84
Marzo	11.65
Mayo	11.40
Julio	11.15

NOTAS DE WALL STREET

NUEVA YORK, agosto 8. (AP)—Por entender que el mejoramiento de los métodos administrativos es esencial para el mantenimiento de la presente prosperidad y que su conocimiento debe propagarse más rápidamente, 40 ejecutivos han organizado una junta asesora de la American Management Association.

La producción en julio de la Nash Motors Corporation fué 14.956 carros mayor que la de julio del año pasado.

Los beneficios de la Western Union en el mes de junio subieron a $1.343,252, contra $1.395.416 en junio de 1926.

Las utilidades de la Broadway Motor Truck en el primer semestre fueron de $462.482, igual a $3.91 por acción común.

AVISO AL COMERCIO

SERVICIO DE EXPRESO

La Compañía Comercial de Isla de Pinos ha ultimado las negociaciones con The Cuban & Pan American Express Co., con lo cual queda desde hoy completamente implantado el servicio diario de Expreso con la Isla de Pinos.

ESTABLECIDA EN 1905 — CAPITAL PAGADO $500,000

THE TRUST COMPANY OF CUBA

ALBACEAS - SÍNDICOS - ADMINISTRADORES

Departamento de Bienes — Departamento de Seguros
Cajas de Seguridad — Valores en Custodia

Tendremos mucho gusto en explicarle nuestro servicio en detalle, por carta o personalmente.

OBISPO 15. — HABANA.

LADRILLOS DEL "TEJAR TOLEDO"

MARIANAO, Habana

Precio de nuestros ladrillos, puestos sobre Carros de F. C. en las Estaciones siguientes:

	Millar		Millar
En Artemisa	a $13.19	En Jagüey Grande	a $14.00
Alquízar	12.46	Jaruco	12.00
Amarillas	14.43	La Salud	11.50
Bejucal	11.95	Sta. I. de las Lajas	14.00
Caimito	11.00	Melena del Sur	12.50
Catalina de Güines	12.87	Matanzas	12.60
Candelaria	13.00	Placetas del Norte	15.00
Cienfuegos	14.97	Pinar del Río	14.00
Cárdenas	14.19	Quivicán	12.00
Calimete	14.40	Rincón	11.00
Ceiba del Agua	12.00	San Felipe	12.00
Consolación del Sur	14.00	Surg. de Batabanó	12.50
Camajuaní	15.00	San Ant. de los Baños	12.00
Colón	14.00	San Anto. de las Vegas	11.49
Guanajay	11.50	San José de las Lajas	11.50
Güines	12.00	San Cristóbal	13.00
Güira de Melena	12.00	Stgo. de las Vegas	11.00
Gabriel	12.00	Santa Clara	14.50
Hoyo Colorado	11.00	San Juan y Martínez	14.49

7445 7. d-6

CERVEZA: ¡DEME MEDIA "TROPICAL"!

M.E.C.D. 2016

LA FORMA EN QUE SE VIENE JUGANDO A LOS PROHIBIDOS

El jefe de la Policía Nacional aclara algunos conceptos de una información errónea

El Jefe de la Policía Nacional nos remite la siguiente nota para su publicación:

"El General Pablo Mendieta, Jefe de la Policía Nacional, desea aclarar que son erróneos algunos de los hechos consignados en la información titulada **"La Judicial pone de relieve la forma en que se juega al prohibido en esta capital"**, que aparece al folio 13, del periódico "El Mundo" en su edición del día de hoy.

El Jefe de la Sección de Expertos Teniente Calvo, cumpliendo sus instrucciones rindió un informe sobre la forma en que actuaba la titulada compañía "Ahorros y Préstamos Cooperativos S. A.", cuyo secretario se nombra Agustín Pintado, tesorero Ernesto Bernal, director general el doctor José J. Trémole y presidente el Representante a la Cámara señor César Madrid, en Campanario número 31, e hizo constar, que se celebraba diariamente un sorteo por medio de un globo y bolas numeradas del uno al cien, a donde concurrían gran número de banqueros de rifas y listeros que lo utilizaban por sus apuntaciones y en el día 29 de junio del corriente año, con todos los detalles y comprobantes, se dió cuenta al señor secretario de Gobernación.

El día 9 de julio próximo pasado, el capitán al mando de la Quinta Estación, cumpliendo sus instrucciones se constituyó en Campanario número 31, levantó acta nuevamente y con todos los detalles del caso le dió cuenta al señor Fiscal de la Audiencia, quien estimando que era constitutivo de delito le dió traslado al Juzgado Correccional de la Sección Tercera.

El día 3 de los corrientes el capitán de la Quinta, sorprendió en Campanario número 19, altos, la bolita que tiraba el banquero Silvio Rodríguez Mazo, ocupando el saco con tres piquetes, indicando que la habían tirado tres veces más y fué condenado por el Juzgado Correccional de la Tercera en doscientos pesos por rifa y treintiún pesos por resistencia, cuyo banquero es conocido por el (a) de Dos por cuatro.

El día 30 de julio del corriente año los Expertos sorprendieron en San Carlos número 90 a José Bernabé Alcaraz ocupándole cuarenta y cinco listas y gran número de padrones de las apuntaciones para la bolita de José Manuel Castillo y fué condenado a cuatrocientos pesos de multa y constan en las Estaciones y en los Expertos la relación de los arrestos de los agentes y riferos que se dedican a hacer apuntaciones para la citada bolita de José Manuel Castillo, lo que demuestra el error en que se incurre en el informe de la Policía Judicial.

El General Mendieta directamente le dió cuenta de todo, además de las autoridades expresadas, al director de la Renta de Lotería porque estimaba que con ello se perjudicaba dicha Renta".

PREPARANDO EL ENTIERRO DEL GENERAL WOOD

El cadáver llegará hoy a las 7 y 25 a Washington acompañado de la viuda y de un escolta

WASHINGTON, agosto 8. (A.P.)—Como anticipamos ayer, los restos mortales del Mayor General Leonardo Wood, serán enterrados en el Cementerio Nacional de Arlington junto a los hermanos de armas. Mandó en la guerra hispano-americana, en el lugar conocido por el nombre de "Sección de los Rough-Riders", por estar asignado para última morada de todos los que pertenecieron al famoso regimiento de caballería voluntaria que peleó en la guerra hispano-americana de 1898 junto a Santiago de Cuba, y que fué mandado por el General Wood, entonces Coronel.

El cadáver del general llegará a Washington a las 7 y 25 de la mañana procedente de Boston, donde murió en la madrugada del domingo. Los restos llegarán acompañados por la viuda y una escolta de seis soldados, con el capitán Williams.

En la Estación Unión habrá un regimiento formado con unidades de los diversos puestos militares próximos a Washington, debida esta mezcla a que la muerte de Wood fué tan inesperada, que encontró en la capital con menos soldados de los que fijan las ordenanzas para la escolta de un mayor general, y aun así, el contingente será inferior a lo que tiene derecho un ex-jefe del Estado Mayor.

Todas las banderas en los edificios oficiales estarán a media asta y los funcionarios y altos oficiales del ejército en Washington asistirán al entierro.

El cortejo dejará la Estación Unión hora y media después de la llegada de los restos, de Boston. La escolta será mandada por el Mayor General Hanson Ely, director del Colegio de Guerra del Ejército.

Tras el féretro marcharán también la viuda y los tres hijos de Leonardo Wood.

LA SITUACION POLITICA EN PORTUGAL

LISBOA, agosto 8. (U.P.)—El ministro de la Guerra ha declarado al "Diario de Lisboa" que está dispuesto a asumir la Presidencia del Gobierno, pero que la oportunidad para hacerlo depende de pequeñas circunstancias.

Las negociaciones del empréstito han quedado en suspenso porque sus condiciones no convenían a la dignidad de la nación. Portugal tiene ahora un nudo en la garganta. El Gobierno debe procurar que sus conciertos económicos con el exterior no envuelvan menoscabo para los derechos y deberes de Portugal. La situación en el orden público es la mejor posible. La nave financiera está algo recargada, pero no está en situación desesperada.

La política de apaciguamiento del país constituye, sin duda, un buen síntoma.

POLITICA Y POLITICOS

EL ALCALDE Y 15 CONCEJALES TOMARON ACUERDOS SOBRE LA MESA DEL PROXIMO AYUNTAMIENTO

El Mayor de la Ciudad se entrevista con el Ejecutivo Nacional.–Visitan también al General Machado concejales de los dos grupos que discuten la hegemonía de la Cámara Municipal.– La verdadera situación de este problema: quince "marianistas" y doce "izquierdistas". – Los Alcaldes toman acuerdos sobre el homenaje al General Machado. – El Secretario de Obras Públicas ofrece hoy un almuerzo a los ejecutivos liberales de La Habana, y dictó ayer órdenes contra los empleados que vendieron sus votos. – Se organiza un recibimiento al doctor Viriato Gutiérrez. – Siguen constituyéndose comités de propaganda a favor de las Reformas

Ayer se reunieron con el Alcalde doctor Miguel Mariano Gómez en un Restaurant de esta capital los Concejales electos señores René Acevedo, Celedonio García, Juan Borrell, Federico Casariego, Wifredo H. Brito, Carlos Frayle, Ricardo Cabanas, José Guillén, Secundino López, Roberto F. Tiant, Guillermo Tapia, Juan Antonio Vistuer, Miguel Lloret, José Navarrete, Carlos Manuel Vazquez y los señores Carlos Pelaez, Rafael Santos Jimenez, Francisco Castro y Héctor Pelaez.

En el transcurso del almuerzo, fué, desde luego, tema preferente, la constitución del nuevo Ayuntamiento, y los quince Concejales presentes dieron por unanimidad al Alcalde un amplio voto de confianza para resolver este problema y tenemos entendido que se comprometieron solemnemente a votar por la Mesa que designe el Alcalde y que presidirá como es sabido el doctor René Acevedo Laborde. Los Concejales de la mayoria "marianista" están dispuesto a secundar en un todo al Alcalde, haciendo posible desde la **Cámara** Municipal la realización del programa que presentó al electorado habanero el doctor Miguel Mariano Gómez y el que este viene cumpliendo fielmente desde el 24 de febrero último en la parte que le corresponde.

Antes del almuerzo el Alcalde Gómez estuvo en Palacio, donde dió las gracias al General Machado por haberse hecho representar en los funerales de un tia suya, como informamos en otro lugar de este periódico. El Ejecutivo Nacional y el Municipal hablaron del nuevo orden de casas que se están implantando en la Administración de la Ciudad, y en este sentido el Presidente felicitó al Alcalde por su política de regeneración municipal y por sus proyectos de engrandecimiento y mejoras de la capital de la República.

El Alcalde manifestó a los reporters que no se habia tratado en lo absoluto del problema de la Mesa del próximo Ayuntamiento.

Tras del doctor Gómez penetraron en el Despacho presidencial los Concejales electos por el Partido Conservador señores José Castillo y Andrés Avelino Orta, adictos a la candidatura de Presidente del Ayuntamiento del señor José Izquierdo Juliá.

Mientras tanto permanecían en los pasillos el propio señor Izquierdo y los Concejales Alvarez Builla, Camilo Marín y Manuel Buchó. Los señores Orta y Castillo, según nuestras noticias solicitaron del General Machado interviniera en pro de la candidatura del señor Izquierdo, amigo personal del Ejecutivo, cuyas aspiraciones ve con simpatías y agrado.

Los "Izquierdistas" son doce; diez liberales y los dos conservadores citados y luchan denodadamente por obtener los dos votos que le faltan para los catorce necesarios a favor del señor Izquierdo.

En vísperas pues, de constituirse el Ayuntamiento, la realidad matemática es que la mayoria hasta estos momentos se mantiene sólidamente en torno al Alcalde, como podrán ver nuestros lectores con los nombres de los Concejales que arriba citamos.

El Mayor de la Ciudad tiene verdaderos deseos en contar con una Mesa adicta, pues de otro modo teme se entorpezcan sus planes de buen Gobierno. El doctor Acevedo que figura como candidato de la mayoria ha demostrado en los últimos tiempos con hechos tangibles una fervorosa devoción a la causa del Alcalde.

En el seno del grupo "marianista" no existen divisiones y todas las aspiraciones han cedido plaza al deseo común de ganar la Mesa, que fué el motivo propulsor de su triunfo en las elecciones complementarias del treinta y uno de julio.

Sabemos que ayer a última hora de la tarde estuvieron en Palacio dos señores Concejales del grupo "marianista", llamados por el Presidente para tratar el problema de la Mesa. Eran los señores Secundino López, (reformista) y Juan Borrell, (conservador) a quienes acompañaban los munícipes José Izquierdo y José Castillo.

Ignoramos detalles concretos de la entrevista, pero sí nos atrevemos a asegurar que los visitantes expusieron al Ejecutivo los motivos de su disentimiento con el grupo de Habana 14. No podemos afirmar que el Presidente de la República les haya pedido su concurso para el triunfo del Sr. Izquierdo, aunque lo más probable es que el General Machado haya querido conocer la opinión de algunos de los voceros de la coalición contraria al citado aspirante. El General Machado tiene dadas grandes pruebas de habilidad política y procura siempre ajustar sus actos a la mayor discreción sin chocar jamás con la realidad.

Y la realidad en la Habana es, como arriba manifestamos, que el electorado de la Habana se acaba de pronunciar adverso a las aspiraciones del grupo formado por la malograda combinación que se llamó: Habana 14.

Del Comité Central General Gerardo Machado

Presididos por el señor Antonio Ruiz, gobernador provincial, en la tarde de ayer se reunieron en el Comité Central General Gerardo Machado, los alcaldes de esta provincia tratando del homenaje popular que a iniciativa de dicho Comité se le ofrecerá al Honorable señor Presidente de la República en la víspera de su onomástico.

Abierta la sesión con la asistencia de la casi totalidad de los alcaldes, se concedió la palabra a cada uno de ellos para que dieran cuenta del resultado de sus gestiones en la localidad, a fin de que el homenaje en cuestión constituya un soberano éxito y sea además una elocuente prueba del cariño y de la admiración a las cuales se ha hecho acreedor el Honorable señor Presidente de la República, el ilustre general Gerardo Machado y Morales. Terminado esto, el señor Antonio Ruiz exhortó a todos los presentes para que no decayeran en sus gestiones, sino que, por el contrario, las intensificaran para que la provincia de la Habana tuviera el máximum de las adhesiones. Además, se acordó que tan pronto se llenaran los talonarios los remitieran al tesorero general. señor Francisco Mestre, vecino de San Ignacio 14, para dar comienzo a llenar las hojas del álbum con que se obsequiará al general Machado y que, como se sabe, es un trabajo que demora tiempo. La reunión terminó a las siete de la noche, pues comenzó después que el señor Ruiz terminó de presidir en el Gobierno Provincial, la comisión organizadora del homenaje al ilustre secretario de la Presidencia, el doctor Viriato Gutiérrez Valladón.

Importante resolución del doctor Céspedes

El doctor Carlos Miguel de Céspedes, después de conferenciar con el señor Presidente de la República en la mañana de ayer, nos manifestó que hoy firmaría una resolución designando una comisión investigadora de la conducta política de los empleados de ese departamento a fin de conocer quienes son los empleados que han vendido su voto en las últimas elecciones, a fin de castigar administrativamente a los que hicieron almoneda del sufragio.

Esta comisión estará integrada por empleados de Obras Públicas y prestigiosos elementos de la Cámara.

Preparando el recibimiento del doctor Viriato Gutiérrez

En el día de ayer tuvo efecto la reunión anunciada para tratar del recibimiento que ha de hacerse al doctor Viriato Gutiérrez, secretario de la Presidencia. Presidió el acto el gobernador, señor Antonio Ruiz, y asistieron los señores Manuel Pereira, ex alcalde de esta ciudad; señor Manuel Vega Prieto, presidente del Consejo Provincial; comandante Ignacio Castro, alcalde de Santiago de las Vegas; Severiano Pulido, consejero; el también consejero Cayetano González; Pablo Figueredo; Manuel Montoto, presidente de la Juventud Liberal de Santiago de las Vegas; Luis Betancourt; Mariano Ruy de Alejos; doctor Aurelio Méndez; doctor Octavio Zubizarreta; doctor Julio de la Torre; Manuel Villapol, Alberto Ruiz; Herminio Fuentes; general Baldomero Acosta; Estanislao Massip; doctor Carlos M. Pernia; doctor Ramón López Oliveros; Rafael Gómez Peinado; doctor Alfredo Bosque; Fredesvindo Alvarez.

Por la Juventud de la Acera del Louvre, Ramón Souto, doctor Manuel Domínguez, Miguel A. Labrada, Ignacio Piñar. Rafael Martínez Ibor, Pedro Marín Herrera; Antolín Gómez, Gustavo Saíz de la Peña, Ricardo F. Alemani; Elías Gálvez; Mario Pereda; César Hernández; doctor Julio Alfaro; doctor Eduardo Borrell; José R. Egues; Santos Vasallo; Enrique Guinea; comandante Reinoso; Antonio Madan; Alfredo Labarrere.

El gobernador señor Ruiz, abrió el acto, manifestando a qué obedecía la reunión que no era otro que tratar del recibimiento del doctor Viriato Gutiérrez, secretario de la Presidencia.

Concedida la palabra usó de ella el primero el señor Gálvez, para pedir que se le dé un voto de confianza al señor Ruiz para que éste, como lo hizo con el homenaje al Honorable Presidente de la República general Gerardo Machado, se asesore de los mismos elementos que utilizó para el mencionado recibimiento.

La asamblea, estimando que en realidad se le hacía justicia al gobernador, aprobó por unanimidad la proposición del señor Gálvez.

Después hablaron Ricardo F. Alemani, Julio Alfaro, José R. Egues, doctores Octavio Zubizarreta y Gustavo Gutiérrez; comandante Reinoso y el doctor Borrel, acordándose celebrar una nueva reunión para dejar designadas las comisiones a cuyo cargo ha de estar la organización del recibimiento.

El homenaje al doctor Guás Inclán

En los salones del Consejo Provincial se celebró otra reunión para tratar del homenaje al presidente de la Cámara, doctor Rafael Guas Inclán, que se celebrará el día 3 del próximo mes de septiembre en la Acera del Louvre.

La comisión ha distribuído los talonarios entre las personas de los términos y hoy lo hará entre las que van a trabajar el homenaje en esta capital.

Los del Club Carlos M. de Céspedes

Ayer noche se reunió en Avenida de la República número 354 el Club Político Carlos Miguel de Céspedes para aprobar una moción por la que esta fuerte organización política hará pública su decisión de trabajar por el éxito de la reforma constitucional. Una comisión fué nombrada para que solicite audiencia del señor Presidente de la República a fin de darle cuenta de los acuerdos que se adoptarán.

Los amigos de Vázquez Bello, en el Perico pro la Reforma

Los amigos de Clemente Vázquez Bello, reunidos en la morada del señor Vicente Añeces, en el Perico, Matanzas, después de un cambio de impresiones, en el sentido de los grandes beneficios que reportarán al país las reformas constitucionales y de señalarse la labor realizada en todos los órdenes, por el Gobierno que preside el General Machado, acordaron por unanimidad, iniciar la campaña en favor de la prórroga, dirigiéndose al efecto la Comisión que suscribe para dirigir y encauzar la opinión.

Vicente Añeces; Manuel Gutiérrez; Octavio Cerices; José Salas; Enrique Cárdenas; José Márquez Ramírez; Juan Alonso Rafael García; Ramón Hernández; Eleuterio Hernández; Alfredo Lima; Feliciano Echevarría; Julio Almeida; Lino Rodríguez; Pascual Sánchez; Cristóbal Cabrera Cirilo N. Villaverde, Secretario particular del Inglesito.

APUNTES DE VIAJE

UN GRITO EN LA NOCHE

EL MISTERIO DE UNOS REZAGADOS. — EL SECRETO DE UN VAGON OFICIAL.—CARLOS MIGUEL PASA...—REUNION DE ADICTOS.—LA JORNADA TRIUNFAL DE MANZANILLO. EL "DINAMICO" ENTRE LOS MANZANILLEROS.—LA CARRETERA DE MANZANILLO A YARA.—UN PARQUE EN LA DEMAJAGUA.—LOS CONJURADOS RETORNAN AL HOTEL.—UN GRITO EN LA NOCHE.

El día ha sido fatigoso. De hora en hora se repitieron los actos oficiales. Festejos, banquetes, recepciones, inauguraciones, visitas... Ibamos llegando todos al hotel como quien llega al puerto anhelado. De antemano gozábamos la delicia de un lecho fresco. La comitiva del general Machado era una sucesión de rostros flácidos, surcados por huellas de cansancio. Comenzaron en el "hall" del hotel los "hasta mañana", los "que usted descanse", los "voy a ver si duermo", y los "estoy molido; marcho a mi habitación". No sin cierta sorpresa, el repórter del DIARIO empezó a observar que en los pasillos del hotel quedaban algunos rezagados. Fingíanse distraídos, y al contestar a nuestras preguntas lo hacían en forma bien ambigua, por cierto. Diríase que estaban fraguando un complot. Pero, ¿qué complot podría ser? Y sin embargo, aquellas gentes tenían un plan. Abordamos a uno de ellos, joven habanero que presume de distinguido y de literato decadente. Es de los que llama "miel de luna" a una cabellera rubia, y "rostro de nardo" a una faz bien empolvada. Nos acercamos a él suponiendo que sería el más indiscreto. Todos los demás (representantes, senadores, políticos de renombre, personajes de la comitiva), nos parecían mucho más impenetrables.

—¿No se acuesta usted?—insinuamos tímidamente.

—No;—respondió el joven habanero—. Este airecillo de la noche, aquí, en estos corredores solitarios, me parece la suprema delicia.

Imposible continuar un diálogo de tal manera iniciado.

Los rezagados seguían paseándose y el repórter creyó advertir que de vez en cuando se cambiaban unos guiños significativos. Decidió observar.

Cuando el hotel estuvo en absoluto silencio, cada uno de aquellos misteriosos noctámbulos fué saliendo de puntillas, como hurtándose a cualquier vigilancia. Apenas ganaban la calle los rezagados, apretaban el paso, igual que en una novela de Eugenio Sue o de Fernández y González. Cuando hubo salido el último, el repórter del DIARIO, fiel a su mandato profesional, echó a andar tras ellos. Guiándose por el rastro llegó a la estación del ferrocarril. La noche adquiría tonos de folletín.

De pronto, el joven habanero, acompañado de Fernández Hermo, asomó su perfil pseudo-aristocrático a la ventanilla de un vagón. Luego se miraron como diciéndose: —"Nadie". Fernández Hermo sonrió satisfecho, y la obscuridad del vagón se tragó al Senador habanero y a su joven amigo. ¿Qué misterio se encerraba en aquel carro, que por añadidura, era oficial? Un empleado vino a sacarnos de dudas. En aquel carro viajaba Carlos Miguel. El "dinámico" regresaba de Manzanillo. Sus adictos le salían al encuentro. Necesitaban cambiar impresiones, escuchar al jefe. En resumen: se trataba de una reunión política. Ahora comprendíamos la razón del misterio. Era que durante la excursión se había fingido, de un lado y de otro, no hacer política. ¡Fingido nada más! Porque, realmente, ¿qué otra cosa venía haciéndose más que política en el más alto, en el más noble, en el más legítimo, en el más patriótico sentido de la palabra?

Carlos Miguel pasaba con rumbo a la Habana. En Santiago se despidió de nosotros para visitar a los manzanilleros. Una comisión de Manzanillo había insistido de tal manera cerca del 'dinámico" para que, separándose de la comitiva presidencial, les hiciera una visita inmediata, que, al fin, pese a las escasas ganas de viajes divergentes que Macía sintió, decidióse Carlos Miguel. "Ya que usted, señor Presidente, no puede venir ahora a Manzanillo, ayúdenos a lograr que venga con nosotros el Secretario de Obras Públicas." Así argumentaron los manzanilleros en Santiago. Y el Presidente de la República quiso complacerles aconsejando el viaje al "dinámico".

La jornada de Carlos Miguel en la gran zona libertaria había sido architriunfal. Arcos de victoria, automóviles, camiones y guaguas por centenares, salieron a formar la caravana del recibimiento. Manzanillo desbordó su entusiasmo hacia el "dinámico". Llegado Carlos Miguel al Parque quisieron oír su voz. Primeramente, Fernández Hermo lanzó sobre el público el torrente ciceroniano de su verbo. Pero, además, hubo de hablar Carlos Miguel.

El discurso del Secretario de Obras Públicas fué sensacional para los oyentes. "Voy a ordenar a la Secretaría que durante el actual año fiscal y durante el año próximo, pero a ser posible, dentro del actual, se lleven a cabo las siguientes obras adicionales con cargo a los fondos de la Carretera Central:

PRIMERA: (Y el público afirmó su curiosidad). Reparación y pavimentación de la carretera que va de Bayamo a Yara. (Aplausos prolongados).

SEGUNDA. Pavimentación de la carretera de Manzanillo a Yara. (Los aplausos comienzan a hervir. La atención del público se aguza).

TERCERA. Pavimentación de la carretera que saliendo de la calle Marina (Manzanillo) va a la Demajagua. (Ya los aplausos suenan como voladores y los oídos del público parece que se afilan).

CUARTA. Pavimentación de la entrada a la Demajagua. (Voladores y aplausos suenan confundidos. El público está arrebatado).

QUINTA. Un parque en la Demajagua destinando a esa obra hasta diez mil pesos. (La ovación tiene aires de tempestad).

El Secretario de Obras Públicas ha concluido su peroración. Intentan sacarlo en hombros; Fernández Hermo levanta el brazo de Carlos Miguel. Uno del público clama: "Viva Dempsey". El "viva" ha desconcertado un poco al Secretario. Fernández Hermo, que prefiere las evocaciones clásicas, contesta con un "viva Pericles". El público permanece en silencio. Inconvenientes del clasicismo.

Carlos Miguel y Manzanillo se han dado un abrazo. El entusiasmo de la población no reconoce límites. El Secretario de Obras Públicas está asistiendo a una verdadera apoteosis en su honor.

Los conjurados del vagón van retornando al hotel. Uno de ellos, no pudiendo contener su alegría, nos refiere lo que antecede.

—Pero,—observamos—, esa asamblea en el carro oficial tiene los caracteres de una reunión política.

—Como usted quiera—nos responde sin parar mientes—. Como usted quiera.

Y desaparece corredor adelante. Llega otro. Luego, una pareja más de cespedistas. "Es un hombre estupendo"—dice uno de ellos. "Hay que temerle"—agrega el otro.

Nos acordamos en ese instante de una opinión que habíamos escuchado de labios de Ibrahim Consuegra, cuando comentando la personalidad del dinámico, nos decía, dando a sus palabras toda la solemnidad de que es capaz el insuperable "lider" del viaje:—'Como organizador es algo extraordinario".

El tren se pone en marcha hacia la Habana. Resopla en la vía la bronca tos de la locomotora. En medio del silencio de la noche, suena un grito "Viva el..." Una ráfaga de viento se ha llevado las demás palabras del vítor. Solo hemos creído advertir que la última era la palabra „República".

Luego, silencio general. Al día siguiente, la comitiva constaba de dos clases de ciudadanos: los que habían celebrado reunión con Carlos Miguel y los que se habían ido a dormir fatigados. Un cespedista difundió la noticia de los triunfos de Manzanillo. Parecía que llegaba al Cuartel General informe de un combate sostenido en zonas lejanas. Enterados de lo que se decía, unos aprobaron gozosos: otros, sonrieron cucamente.

Pero ya era día pleno y los "vivas al general Machado" seguían marcando la ruta de la comitiva.

El Repórter del DIARIO

La Juventud Liberal aclamó al general Machado

Se constituyó el Comité de Arroyo Naranjo

Día tras día se organiza en los barrios habaneros la vigorosa Juventud Liberal, que viene haciendo una campaña intensa por la aprobación de la reforma constitucional.

Anoche se constituyó el Comité de Arroyo Naranjo en el Reparto Los Pinos, en la casa Washington 20. El director político de la Juventud Liberal. señor Osvaldo Valdés de la Paz, ha dado un empuje extraordinario al movimiento, estando a estas horas movilizados los cuarenta y tres barrios, que se irán constituyendo en la presente y próxima semana.

La fiesta última de Los Pinos sirvió para elegir la directiva y ofrecer un miting popular a favor de la reforma constitucional, pronunciándose discursos brillantes por los señores Alfredo Pazos, Rafael Cónchez, Eduardo Anillo y el señor Nicanor González Peña, que hizo el resumen.

La concurrencia que presenciaba el acto aclamó entusiásticamente al Presidente general Machado, al ser electo presidente de honor. También fueron designados para ese cargo los señores doctor Clemente Vázquez Bello, doctor Carlos Miguel de Céspedes, comandante Rogerio Zayas Bazán, coronel Carlos Machado, doctor Rafael Guas, Osvaldo Valdés de la Paz, coronel José Antonio Alvarez, José R. Egues, doctor G. García Galán y Jesús Masdeu, Antonio Pole y Augusto Rodríguez Miranda.

La directiva aclamada es la siguiente:

Presidente efectivo: Eduardo Anillo. Vices: Nicanor González y Antonio Filpes.

Secretario: Alfredo Pazos; vice: Julio César Anillo.

Tesorero: Manuel González; vice: Mateo León.

Director político: Miguel González Peña; vice: Guillermo Pazos.

Delegados a la Municipal: Rafael Cónchez Jumillas, Eduardo Anillo Rodríguez y Nicanor González Peña.

Vocales: Armando Carmona Eli-

Próximas fiestas

La Juventud Liberal celebrará las siguientes reuniones para constituir sus delegaciones y propagar la Reforma Constitucional:

cionados términos Municipales los

Miércoles 9: Barrio de Jesús María, en Revillagigedo 131.

Jueves 10: Barrio de Monserrate.

Viernes 11: Barrio de Puentes Grandes.

Sábado 12: Barrio de Medina.

Domingo 13: Barrio de San Juan de Dios.

El jefe del Partido Liberal

El doctor Clemente Vázquez Bello, Jefe del Partido Liberal conferenció extensamente en la mañana de ayer con el Jefe de la Nación, sobre distintos problemas políticos, dándole cuenta de la constitución de numerosos comités de propaganda a favor de las Reformas y prórroga de poderes.

Un homenaje al concejal Guillén

Apenas lanzada la idea de un homenaje a José Guillén, Presidente del Directorio Marianista del barrio de Luyanó y concejal electo por el Partido Republicano en los últimos comicios, ya se están recibiendo numerosas adhesiones que hacen presagiar un verdadero éxito.

Sus amigos y admiradores del barrio de Luyanó que es el barrio donde labora y al cual dedica todas sus energías Guillén, le han querido demostrar su adhesión y simpatías y a ese efecto celebrarán el domingo 21 del actual un homenaje en la calle de Justicia y la Calzada de Luyanó.

En este banquete quedará demostrado una vez más el arraigo y las simpatías de Guillén y se lanzará probablemente su candidatura para lider máximo del barrio.

Las adhesiones para este homenaje popular pueden ser dirigidas a los siguientes lugares: Justicia número 66; Concha y Juana Alonso, altos; Luyanó número 140 y Concha y Guasabacoa, altos y cualquier consulta relacionada con el homenaje será evacuada también en los referidos lugares.

Hasta estos momentos existen las siguientes adhesiones:

Miguel de la Fuente, José Antonio Falagán, Roberto García, Emilio Crespo y José Lorenzo, doctor Oscar Rebustillo, Manuel López Piñón, Luis Cuetara, Arturo Pérez, Generoso Barada, José García, Juan León, doctor Agustín Serralta, doctor Carlos Odriozola, Federico Navarro, Antolín García, Bernardo Martínez, Joaquín Otero, Ramón Gil, Alberto Martínez, José Martínez, Rafael de la Fuente, Marcelino Tato, Manuel Montero, Carlos González, Pablo Sosa, Santiago Pineda, Oscar Pineda, Pedro Socorro, Carlos Bertot, Joaquín Ruiz, Joaquín Escobar, Herminio Reyes, Joaquín Zaldivar, Emilio Rodríguez, Rufino Díaz, Manuel Cuervo, Juan Fonts, Oscar Fernández, Pedro Ibalzabar.

Otro concejal homenajeado

Los elementos populares del liberalismo habanero se han reunido, en distintos barrios de esta capital, para acordar una suscripción de cinco centavos per capita entre los simpatizadores del concejal Juan Manuel Alvarez Builla. Con el total de la plebiscitaria recolecta adquirirán los organizadores una pluma de honor para el invicto jefe de los liberales de Puentes Grandes.

Elementos de todos los Partidos a favor de las reformas, en Colón

COLON, agosto 8. DIARIO, Habana. En la tarde de ayer y bajo la presidencia del Alcalde titular, doctor José Manuel Gutiérrez con la concurrencia de afiliados de todos los partidos y en medio del mayor entusiasmo quedó constituído el comité de defensa y propaganda de la reforma constitucional. Dicho comité acordó por unanimidad enviar un afectuoso saludo a la prensa cubana y especialmente a ese periódico que es uno de sus más dignos representantes.—Corresponsal.

Asociación de Presidentes y Secretarios del Partido Republicano

Por orden del señor presidente tengo el honor de citar a los señores presidentes y secretarios de todos los comités primarios, a reserva de hacerlo personalmente, para que concurran a la asamblea que tendrá lugar el miércoles día 10 de los corrientes, a las ocho y media de la noche en Concepción número 28, Víbora.

Orden del día:

1.—Lectura del acta anterior.

2.—Rendir cuenta de la actuación de las distintas comisiones que laboraron en las últimas elecciones.

3.—Conocer de la declinación del señor Ricardo Cabanas en la aspiración de la Presidencia del Consistorio.

4.—Asuntos generales.

Y habiendo distintos asuntos de carácter general que afectan a todos por igual, me permito encarecer la más puntual asistencia.

Domingo HEVIA,
Presidente.

Féliz González,
Secretario.

Comité pro-Reforma Constitucional

Con objeto de proceder a la formación del Comité Pro Reforma Constitucional, correspondiente al barrio de Monserrate, y emprender, una vez constituído el mismo, una activa y entusiasta campaña en el referido barrio en defensa de esa medida salvadora que quitará de encima a los cubanos el funesto fantasma de la reelección presidencial, citamos por este medio a cuantas personas simpaticen con dicha medida, para la reunión que tendrá efecto en la noche del sábado próximo, a las nueve de la noche, en el Hotel León, Galiano esquina a Animas.

Como en el fin que se persigue están interesados los cubanos de buena voluntad que piensan en el bienestar de la patria por sobre todo pensamiento de mezquino personalismo, conviene hacer constar que esta reunión se convoca por elementos que pertenecen a distintos partidos políticos con el propósito de que asistan a ella, sin matices partidaristas, cuantas personas anhelan, con su esfuerzo, poner un grano de arena en la magna y saludable obra de la Reforma Constitucional, tan necesaria cuan indispensable para el futuro engrandecimiento de nuestra querida patria.— Habana, 6 de agosto de 1927.— Juan Antonio García Santiago; Diego González Cruz; Luis Valdés; M. Franco Varona; José Collado; doctor Miguel de Marcos; coronel M. Sandoval; Sergio de la Villa; Manuel Camío; doctor Ricardo Ponce; doctor Oscar Presmanes; José Pérez Pérez; José Zulueta; Alberto Suárez; Nicasio Páez; Herminio Díaz Guerra; José Herrera; Miguel Díaz Zubizarreta; doctor Francisco Alonso; Miguel Arocha; Pedro Pellón; Amalio Besanilla; Rafael G. García; Manuel Velozo; René Piñeyro; Antonio Besanilla; Cecilio Más; Eduardo Fernández; Oscar Herrera; Eugenio P. Azpiazo. (Siguen las firmas).

Sigue organizándose Comités en pro de la Reforma Constitucional

Los alcaldes de San Nicolás, Limonar, Artemisa, Martí, San Juan de los Yeras y Trinidad han participado a la Secretaría de Gobernación haberse constituído en los mencionados términos municipales los comités en pro de las reformas constitucionales y para que el plebiscito resulte favorable a ese intento. En esos comités que presiden los alcaldes, forman también los jefes de los partidos políticos Liberal, Conservador y Popular.

PROXIMO VUELO DEL AVIADOR REDFREN A SUR AMERICA

El Secretario de Estado de los Estados Unidos prohibió el "vuelo amistoso a Méjico"

BRUNSWICK, agosto 8.—(U. P.)—Paul Redfren, el aviador que espera condiciones atmosféricas favorables para comenzar un vuelo sin escalas a Río Janeiro, hará una extensa excursión por la América del Sur si logra salir airoso en ese empeño.

El joven aviador está recibiendo invitaciones de varias partes del continente suramericano, y aceptará cuantas pueda. Redfren desea volar sobre los Andes, y acaso lo haga hasta Buenos Aires.

El piloto sometió hoy a su gigantesco aeroplano Stimson a la primera prueba desde su llegada el viernes, procedente de Detroit. Llevó como pasajero a Paul Warner, presidente del comité gestor del vuelo, volando sobre Brunswick y la isla de San Simón.

La Secretaría de Estado ha pedido cooperación a los observatorios meteorológicos del Caribe y de las principales ciudades de la América del Sur, para suministrar informes sobre el tiempo en todo lo largo de la proyectada ruta.

PROHIBESE UN "VUELO AMISTOSO" A MEXICO

HOUSTON, Texas, agosto 8.—(U. P.)—El secretario Kellogg ha prohibido un "vuelo amistoso" a Ciudad México, patrocinado por la Cámara de Comercio de Houston, como contrario a "los mejores intereses de esta nación y México".

Estima Kellogg que el vuelo no podrá llevarse a cabo sin afectar vitalmente a otros asuntos de la política del Gobierno.

El presidente de dicha Cámara de Comercio, señor Evans, telegrafió a Kellogg solicitando permiso para el vuelo después de haber las autoridades de México, expresado su satisfacción por dicha empresa.

Comité Central pro-Reforma

En la noche del sábado 6, previa convocatoria, se reunió el Comité Ejecutivo Presidente General Machado en su círculo social, Espada número 126, altos, con objeto de tomar acuerdos referentes a la reforma de nuestra Carta Fundamental y secundar en todos sus aspectos la obra patriótica del Honorable señor Presidente de la República.

Se acordó constituir una delegación pro reforma en cada uno de los barrios de la Habana. Se improvisaron varios discursos encomiando la personalidad del general Machado y su obra de gobierno.

Entre las personas concurrentes se encontraban los señores Bernardo Mirabal, Miguel Jiménez, teniente Salvat, ingeniero Enrique Bosca, Maro Bru, Antonio Ocaña, Juan Rodríguez Valido, los que se expresaron en favor de la reforma constitucional.

Presidió el acto el ex capitán del Ejército señor José A. Tresera, a cargo de quien estuvo el resumen de los discursos. Con gran elocuencia analizó la patriótica actuación del Presidente de la República, incitando a los concurrentes y al ejecutivo de dicha asamblea a no desmayar un solo momento en la obra que se han impuesto.

Un almuerzo a los Ejecutivos liberales de la Habana

El Secretario de Obras Públicas doctor Carlos Miguel de Céspedes, uno de los presidenciales del Partido del Gobierno, ofrecerá en el dia de hoy un suculento almuerzo a la criolla a los componentes de los Comités Ejecutivos del Partido Liberal.

Dicho ágape tendrá efecto en los pintorescos jardines de la Finca "Miramar" sita a la entrada del Reparto Almendares.

LA MAYOR
31 EDIFICIOS
600 EMPLEADOS
SARRÁ
DROGUERIA
ABIERTA TODOS LOS DIAS
TODA LA NOCHE LOS MARTES

FARMACIAS DE TURNO

MARTES

Dirección	Teléfono
HABANA	
Aguila entre Misión y Esperanza	A-5114
Concordia y Oquendo	U-3841
Reina entre Manrique y San Nicolás	M-1229
Consulado y Colón	A-4048
San Miguel y Lealtad	U-5543
Carlos III y Oquendo	U-4830
Aguila y Barcelona. Teléfonos A-5517 y	M-8510
Infanta entre Benjumeda y Llinás	U-2065
Tejadillo y Compostela	A-2272
Concordia No. 200	U-3838
Salud No. 99	A-3410
Teniente Rey No. 71	A-3647
Compostela No. 163	A-7954
Neptuno No. 59	A-4170
San Lázaro Nos. 11 y 13	M-5160
Corrales No. 17	A-7834
General Aguirre No. 2	M-9234
Vives y Carmen	M-3249
VEDADO	
Calle 17 entre J e I	F-1192
Calle 23 entre 2 y 4	F-1127
Calle 17 y 10	F-5493
JESUS DEL MONTE Y VIVORA	
San Leonardo y Flores	I-2966
Milagros No. 42	X-1162
San Francisco y Lawton	X-1726
10 de Octubre 231	I-1447
10 de Octubre 600	I-5381
10 de Octubre 444	I-2822
Luis Estevez y Pasaje Este	No tiene
Santa Catalina y Luz Caballero	I-1919
CERRO	
Cerro y Patria	A-8136
Churruca y Pezuela	I-1440
LUYANO	
Pérez y Villanueva	I-4253
Calzada de Luyanó 132	No tiene

M.E.C.D. 2016

"La Inválida que Reside en el Castillo de Sión es Anastasia, la Hija del Zar de Rusia", dice un Antiguo Compañero de Juegos de la Princesa

Gleb E. Botkin, que reside actualmente en Nueva York, pasó su niñez en la Corte Imperial Rusa. Su padre fué médico personal del zar Nicolás y murió a manos de los mismos asesinos que acabaron con la vida del zar. Cuando muchacho, Botkin fué compañero de juegos de las hijas del zar. Acompañó a la familia imperial a Siberia y estuvo con ellos constantemente hasta pocos días antes que la asesinaron. Esperando aclarar el misterio de la mujer que se llama Franciska von Tchaikovsky, de quien se ha dicho es la Gran Duquesa, Botkin acudió a entrevistarla. Incrédulo hasta que vió a La Inválida, ha regresado a New York plenamente convencido de que la enferma es realmente la Gran Duquesa Anastasia, que creía asesinada con su familia.

NEW YORK, agosto 3 (Exclusivo para el DIARIO DE LA MARINA por la North American Newspaper Alliance).—Acabo de regresar del castillo de Sion en Obing, Bavaria, donde hablé con la misteriosa Frau von Tchaikovsky, convencido de que esa mujer es Su Alteza la Gran Duquesa Anastasia de Rusia.

Desde que se publicaron por primera vez en la prensa mundial informaciones sobre esta mujer misteriosa, me interesó su suerte. Hasta el momento en que fijé mis ojos sobre ella, no me pareció posible que la Gran Duquesa hubiese sobrevivido a los asesinatos de Ekaterinberg, donde Rusia perdió a su emperador y yo a mi padre.

Según iban pasando los meses y el misterio enredaba, me intrigaba más el asunto. Si Franciska von Tchaikovsky era realmente la Gran Duquesa, hubiera sido negligencia criminal la mía y la de otros rusos de sangre noble, permitirla que continuase sufriendo el castigo de un destino cruel e incomprensible.

Tenía yo la certeza de que tan pronto la viera sabría si realmente era la Gran Duquesa o simplemente una alucinada. ¿No había yo jugado con Su Alteza cuando era niña y no la ví crecer hasta que se convirtió en mujer?

* * *

Salí de Nueva York a fines de abril. Me demoré en París unos días, los cuales aproveché para comunicarme con mi primo Sergio Botkin, jefe del comité establecido en la capital francesa para proteger a los refugiados rusos en Alemania.

Mi primo había oído hablar de esta mujer misteriosa, pero como no conoció personalmente a la Gran Duquesa Anastasia le era imposible probar su identidad. Me dijo que el caso era muy complicado y me recomendó que no me metiese en el asunto, pero como insistí me dió recomendaciones para el duque de Leuchtenberg, que me permitieron hacer una visita al castillo de Sion.

Los Leuchtenbergs son descendientes de la emperatriz francesa Josefina de Beauharnais, la primera esposa de Napoleón Bonaparte. Uno de los Leuchtenberg se casó con una hija del emperador Nicolás I de Rusia y los actuales son rusos en nacionalidad y en linaje.

Fuí a Munich a ver al Duque. Es hombre muy alto, y de edad que pasa de los cincuenta años. Se parece mucho al Emperador Nicolás I. Me llevó a comer y a la comida asistieron unos cuantos de sus amigos, entre quienes se hallaba Frau von Rathleff.

La conversación versó sobre Frau von Tchaikovsky. Tantas eran las intrigas de que se habló, que se me hizo difícil seguir el curso de la conversación. Supe, sin embargo, que "La Inválida de Sion" padecía una difícil condición nerviosa, seriamente agravada por la campaña que contra ella ha librado recientemente un periódico alemán.

* * *

Después de la comida, salimos en el automóvil del duque para el Castillo. Bajamos a gran velocidad por medio de campos bellísimos. Pasamos muchas villas llenas de campesinos bávaros en sus trajes pintorescos. En ninguna parte pude observar trazas de la guerra. Todos los habitantes me parecían alegres y prósperos.

Hablamos poco durante el viaje, debido a la velocidad del automóvil. De vez en cuando, el duque me enseñaba algún campo hecho famoso por Napoleón en sus campañas. A diez y ocho kilómetros más allá de Wasserburg, rico pueblo medioeval de varios millares de habitantes, está el lago Obing. El castillo de Sion con su dos cúpulas gemelas parece más un monasterio que un castillo y ocupa una angosta península que se proyecta en el lago. El duque me informó que el castillo había sido edificado hace más de mil años por barones predatorios, que lo regalaron a una Orden monástica, y los monjes ocuparon el castillo hasta los días de Napoleón.

El automóvil pasó por debajo de un arco macizo, deteniéndose en un patio cuadrado. Estábamos en Sion.

Un grupo de parientes del duque y varios miembros de la casa ducal estaban allí para recibirnos. Apenas había bajado del automóvil, cuando la joven duquesa de Leuchtenberg me dijo que Frau von Tchaikovsky—a quien todos llaman "La Inválida",—mostrábase muy irritada a causa de mi llegada.—Teme—me explicó la duquesa,—que vaya usted a escribir algo acerca de ella y esto la disgusta sobremanera.

Era cierto que yo quería escribir acerca de "la Inválida", porque su situación es tal que a causa de la intriga y la contra-intriga y la condición desorganizada de los emigrados rusos, lo único que podía rescatar a la Gran Duquesa Anastasia,—si Frau von Tchaikovsky era realmente la Gran Duquesa,—sería una campaña de publicidad en la prensa.

Agradecí a la duquesa su cortesía, y no hice nada durante el primer día. Se me asignó un cuarto en una antigua celda de monjes con paredes calcinadas y muebles antiquísimos. Mi cuarto tenía un ventana que se abría hacia el jardincito que se extiende hacia el lago. Habían flores y arbustos florecidos y el ambiente hallábase cargado de un fuerte aroma de lilas. El lago reflejaba la luna como un espejo.

Pocas puertas más allá de mi habitación estaba la de la misteriosa inválida.

¿Quién era esta mujer? ¿La Gran Duquesa Anastasia salvada milagrosamente de una muerte horrible? ¿Una aventurera inteligente? ¿O simplemente una mujer alucinada?

En mi romántica estancia pensaba que todo era posible. Alimentaban esa posibilidad el castillo ancestral, las montañas, el lago y el conocimiento de que durante siglos y siglos, generaciones tras generaciones, habían vivido historias tal vez tan extrañas como la de esta mujer Frau von Tchaikovsky, que se hallaba dentro de las murallas de este castillo ducal.

* * *

El segundo día de mi estancia en el castillo de Sion era sábado. Frau von Tchaikovsky estaba enferma, pero me mandó decir que me vería el domingo en el jardín. Todo el día me lo pasé hablando sobre este caso tan misterioso con el duque de Leuchtenberg.

El domingo visité el interior del castillo. Cada piedra de este vetusto edificio me parecía una reliquia de épocas pasadas. Dentro del castillo hay una iglesia y una capilla, que contienen ricas imágenes y frescos exquisitos. Hay allí esqueletos de santos en cajas de cristal, santos que vivieron en el monasterio. Hay también una colección de artículos que pertenecieron a la Emperatriz Josefina, y una hermosa biblioteca.

Marchábamos por uno de los corredores cuando se abrió una puerta y una mujer joven, envuelta en un abrigo de pieles, apareció delante de nosotros. Al vernos, se embutió rapidamente en el abrigo y no pudimos descubrir su rostro.

—¿Quién es?—pregunté.

—La Inválida—se me dijo.—Siempre se cubre el rostro cuando ve algún extraño.

—¿Y adónde va?—volví a preguntar.

—A ninguna parte. Acostumbra salir de su cuarto y volver, cuando cree que no hay nadie vigilándola.

Seguimos andando y desde cierta distancia vimos a la Inválida parada cerca de una ventana abierta. Estuvo allí varios minutos cubriéndose el rostro, y luego volvió a su habitación.

Por la tarde, el duque estuvo hablando con ella largo rato sobre los ataques que le ha hecho la prensa alemana recientemente.

—La Inválida—me dijo el duque—teme que usted escriba sobre ella en los periódicos americanos, y ha dejado para mañana recibirle.

Como no había esperanzas de ver a la enferma esa tarde, salí a caminar por los bosques vecinos con varios miembros de la familia del duque. Todos ellos estaban preocupados con los artículos publicados por los diarios alemanes que pretendían que aquella mujer fuese una mujer polaca de la clase baja.

Los Leuchtenbergs estaban visiblemente afectados por esta campaña, pues aunque el duque no ha afirmado oficialmente que Frau von Tchaikovsky sea la Gran Duquesa Anastasia, los ataques le convencían de que trabajaban poderosas influencias para que la identidad de esta mujer misteriosa permanezca en el más profundo secreto.

* * *

Durante la comida averigüé mucho acerca de la personalidad de la Inválida. Su salud, algo mejor en los últimos meses, requiere todavía mucho cuidado. Está extremadamente nerviosa y sufre tuberculosis, habiendo sido necesario extraerle un hueso en el codo izquierdo. Se muestra muy recelosa, sospechando que todo el mundo es enemigo suyo.

Habla el alemán muy malamente, con marcadísimo acento extranjero. Pero aún en sus momentos de mayor cólera, dicen todos, no hace uso de frases impropias. Su expresión más dura es:

—Dejáis de cumplir vuestro deber. Después de todo soy la hija de vuestro Emperador.

Frau von Tchaikovsky se interesa mucho en la política, me dijeron. Habla de la política europea con toda familiaridad. Se expresa muy bien acerca de los ingleses y sueña con vivir en Inglaterra.

Pregunté lo que pensaba esta mujer acerca de su situación. Me dijeron que la Inválida no abrigaba esperanza ninguna de mejorarla. Lo único que exige es que sus parientes la reconozcan.

Ha dicho varias veces que la única manera de probar su identidad es haciendo una investigación en Rumanía, donde se podría encontrar evidencias de la historia de su vida desde que escapó de Rusia.

Traté de saber cuál era la opinión de los miembros de la Familia Imperial Rusa. Pero los Leuchtenbergs estaban tan perplejos en este punto como yo. A veces, los miembros de la Familia Imperial parecían querer reconocerla como la Gran Duquesa, pero ninguno lo hacía oficialmente. Con el desarrollo de varias intrigas, los miembros de la familia se habían dividido, algunos favoreciendo a la Inválida y otros oponiéndose a ella violentamente.

Un incidente que me contaron me pareció interesante. En las últimas pascuas, la Inválida decidió hacer sus devociones. Iba diariamente a la iglesia, se confesó y tomó la Santa Comunión. El sacerdote afirmó que a manera en que ejecutó las diversas ceremonias era típica de las jóvenes levantadas en el seno de la Iglesia Rusa. Durante sus confesiones reiteró varias veces que era la hija del zar Nicolás.

Todas estas declaraciones aumentaron mi ansiedad por ver a la Inválida personalmente y hablar con ella. Me acosté aquella noche con gran impaciencia esperando la llegada del día siguiente.

HOTEL
ALAMAC
Broadway esquina a calle 71, New York
EL HOTEL PREDILECTO DE LOS CUBANOS Y DE LOS HISPANOS EN GENERAL
Es modernísimo, elegante, económico, a prueba de fuego, y está en el corazón de Nueva York cerca de todas partes.
Su "chic hispano" es insuperable e inconfundible.
Y quién no se deleitó con la magnífica Orquesta del Alamac, intérprete de nuestros clásicos danzones?
Los precios del Alamac, al alcance de todos, son los siguientes:
Cuarto sencillo para 1, $4.50. Para 2 personas: $6.
Cuarto doble, para 1 ó 2, $8.
Por mes, $150.
TODOS CON BAÑO Y DUCHA
Departamento de sala, un cuarto y baño y ducha, desde $200 al mes.
Hay también departamentos con 3 ó 4 alcobas, además de la sala y con 3 baños, a precios de verano.
Cocina moderna y criolla bajo la experta dirección de un excelente cocinero español.
Intérpretes y sirvientes de habla española.
Atención especial a la clientela hispana.

VA VD. A EUROPA
Diríjase antes a la OPEN ROAD TRAVEL SERVICE, oficinas en el Hotel Alamac; son representantes autorizados de las principales Compañías Navieras. La Open Road Travel Service, le facilita el medio de hacer su viaje cómodo: hacen sus reservaciones en el barco que deseen, atienden al vise de sus pasaportes, trasbordo de equipajes, etc., etc. Su larga experiencia y relaciones con las compañías de vapores, hace que la Open Road sea un factor importante al pensar usted viajar. Los precios de pasajes son EXACTAMENTE los que rigen en las Compañías de Vapores, siendo todo el servicio de la Open ROAD COMPLETAMENTE GRATIS. Oficinas en Londres y París.
Dirección a:
ANTONIO AGUERO
GERENTE HISPANO
LAZ-MANAGEMENT

REGUERDO DE AMOR
Lema: DIA INOLVIDABLE

Era en la Plaza de San Marcos. Leves
insinuaban su vuelo las palomas
cuando pasaste y se llenó de aromas
la tarde azul bajo tus plantas breves.

Cruzaste pensativa. En tu mirada
temblaban sombras de fugaces duelos
y a manera de flechas, mis anhelos
clavé en la seda de tu piel rosada.

Después con elegante ligereza
penetraste en el templo. Me consume
aún la dulce ansiedad de tu belleza.

Y flota en mis recuerdos todavía,
"Un Amor en Venecia", tu perfume,
que no puedo olvidar desde aquel día...
Rosalinda de Seymur.

Segundo premio de $50.00 obtenido en nuestro Concurso de sonetos para los perfumes "Un Amor en Venecia", Esencia, jabón y polvos.

PERFUMERIA CRUSELLAS, HABANA
Fabricantes desde hace 60 años del legítimo jabón 'Hiel de Vaca'.

LA CUESTION RELIGIOSA EN MEJICO

CIUDAD MEXICO, agosto 8 (A. P.)—El periódico "Excelsior" ha recibido informes de que es posible que haya un arreglo de la cuestión religiosa entre el Gobierno mexicano y la Iglesia Católica, de la que fué primer fruto la ley reguladora de las religiones que se aprobó y puso en vigor el año pasado. El mismo diario dice que es también muy posible que los arzobispos y obispos mexicanos que fueron deportados del territorio nacional hace meses, a raíz del ataque al tren de Guadalajara sean autorizados para volver al país.

Semioficialmente se anunció esta noche que el Ministerio del Interior no tiene conocimiento de que los prelados mexicanos se preparen a volver, ni que aquél tenga solicitudes de ellos para hacerlo. Ninguno de los Ministerios del Gobierno ha hecho conocer que el Gobierno proyecte algún cambio de política.

EL CENTENARIO DE LA UNIVERSIDAD DE MARBURGO, PRUSIA

Entre el gran número de antiguos alumnos del famoso plantel hay algunos de más de ochenta años

ENORME CONCURRENCIA

Toda la población de Marburgo participa de los festejos, a los que contribuye el Ayuntamiento

MARBURGO, Prusia, agosto 8. (Agencia Duems).—La celebración del centenario de la célebre universidad de esta ciudad prusiana ha atraído número enorme de antiguos estudiantes del plantel, habiendo entre ellos varios octogenarios, que guardan fidelidad inquebrantable al centro en que estudiaran en sus años mozos.

Los estudiantes organizaron desfiles callejeros de mucha originalidad, vistiendo trajes especiales a la antigua usanza.

Toda la población participa en los festejos, habiendo el Ayuntamiento organizado un gran festival popular en un campo cercano, en donde se mezclaron todas las clases del pueblo con los estudiantes actuales y los antiguos estudiantes de la Universidad.

Por la noche, presentaba la comarca un aspecto maravilloso al iluminarse toda la ciudad y las colinas de los alrededores, con sus antiguos castillos y edificios históricos

Al mismo tiempo, se hizo el desfile histórico en que se trató con éxito de revivir ante los ojos de los espectadores la agitada época del fundador de la Universidad, Felipe el Generoso, príncipe que supo adaptarse al adelanto de los tiempos y dió gran impulso a las ciencias y las artes.

El acto culminante ha sido la apertura de varios nuevos establecimientos científicos en magníficos edificios donados a la Universidad por personas generosas.

Dichos edificios son bellos monumentos artísticos de épocas pasadas adaptados de una manera perfecta a las necesidades modernas, sin perder nada de su peculiar fisonomía arquitectónica. En el primero, situado junta al templo de Santa Isabel, en el cual descansan los restos de esa célebre Santa, se encuentra la nueva Clínica de Niños, entregada solemnemente a sus fines, con todos los adelantos de la ciencia moderna, y en el segundo, la Clínica de Enfermedades de los Oídos, que se considera como una de las mejor montadas de su género entre las que actualmente existen en Alemania.

En otro, construcción vasta y magnífica, adquirido mediante donativos de antiguos estudiantes de la Universidad y por medio de colectas sistemáticas, se alberga la "Galería de Arte"; que será una de las más importantes de Europa por cuanto a su significación científica, comprendiendo el Seminario de Historia de Arte; el Seminario Arqueológico, con grandes colecciones recientemente adquiridas y espaciosos salones para las cátedras; el Seminario Prehistórico, poseedor igualmente de colecciones valiosísimas; el Seminario de la Ciencia de la Música, el Seminario Naturalista y la Galería de Obras de Arte, propiamente dicha, en la cual figuran principalmente obras de artistas contemporáneos. Se inauguraron también, en el mismo edificio, estudios y gabinetes para artistas e investigadores, así como un salón de conciertos de vastas dimensiones.

Además, se ha efectuado la inauguración de la Casa del Estudiante, en un antiguo edificio donado al plantel por los simpatizadores, así como otros dos edificios, dedicados igualmente al recreo de los estudiantes, regalados por el Consejero privado Karl Duisberg, director general de las plantas de Bayer, establecidas en Leverkusen.

LA HUELGA EN LOS CAMPOS DE AZUCAR DE QUEENSLAND

BRISBANE, en Australia, agosto 8. (A.P.)—El primer ministro Bruce ha dirigido a los huelguistas de los campos de caña de azúcar de Queensland una comunicación haciéndoles saber que es posible que adopte medidas radicales en relación con su movimiento, ya que la continuación de éste puede producir una huelga general semejante a la reciente de Inglaterra.

Los obreros tienen que atenerse al fallo del Tribunal de Arbitraje, haciendo saber a los huelguistas que hay que buscar una solución rápidamente, sea cual fuere. El factor racial juega parte en el movimiento, pues hay millares de italianos entre los huelguistas.

Ochenta y cinco detectives armados vigilaban a la muchedumbre que escuchó hoy la forma en que el primer ministro exponía sus puntos de vista en el problema.

MOVIMIENTO MARITIMO

NUEVA YORK, agosto 8.—Llegaron el Miraflores, de Cienfuegos; el Colombia, de la Habana; Nordkap, de Sagua.

NORFOLK, agosto 8.—Llegó el Cape Gross, de la Habana.

NUEVA ORLEANS, agosto 8.—Llegaron el Delecto, de Tarafa; el Cartago, de la Habana.

SE INTENSIFICA EL BOYCOT BRITANICO CONTRA EL SOVIET

Las tentativas de descuento de letras rusas por firmas de otros países fracasaron

EL BOYCOT ES GENERAL

LONDRES, agosto 8. — (Agencia Duems). — Los periódicos conservadores comentan con regocijo que durante la semana que acaba de terminar hayan fracasado todas las tentativas hechas por firmas extranjeras, principalmente austriacas, alemanas y checoeslovacas, para descontar o redescontar en esta ciudad letras de las misiones comerciales soviéticas en otros países y del propio Gobierno ruso o sus dependencias, habiéndose negado terminantemente todos los bancos ingleses a llevar a cabo tales transacciones.

La prensa conservadora sigue con su campaña en pro del boycott económico contra el Gobierno bolsevista y anuncia que no se trata sólo de esa negativa y de dejar de comprar y consumir el petróleo ruso, sino de todas las demás mercancías que se venían importando de ese país, agregando que el movimiento no puede verse afectado por el pretendido arreglo entre las compañías petroleras norteamericanas que se hallaban en pugna, pues se trata principalmente primero de lograr que Inglaterra deje de hacer operaciones con Rusia, después de lo cual, en caso de conseguirse, se podrá procurar que los Estados Unidos se adhieran al movimiento.

Se asegura que el Ayuntamiento de Londres ha invitado oficialmente a todos los demás ayuntamientos de Inglaterra a no consumir tampoco petróleo de procedencia rusa.

Pero en algunas esferas se dice que la guerra petrolera que algunas empresas inglesas y norteamericanas pretenden iniciar contra Rusia difícilmente tendrá éxito mientras Rusia venda a los precios relativamente bajos a que vienen haciéndolo últimamente, lo cual proporciona grandes utilidades a las empresas norteamericanas e inglesas que compran el petróleo ruso para revenderlo y distribuirlo por medio de sus magníficas y de antaño bien cimentadas organizaciones mundiales. Aunque también se da el argumento de que nada sería tan susceptible de hacer entrar en razón al Gobierno bolsevista como dejar de comprarle su aceite mineral, ya que por la falta de capitales y de organizaciones adecuadas, su venta y distribución directa le resultarían muy difíciles, o por lo menos absorvería casi la totalidad de las utilidades.

De llegar a tener éxito la guerra petrolera de referencia, los sovietistas recibirían la lección más elocuente sobre el poder del capitalismo internacional organizado y tal vez eso les serviría para convencerse de que es una realidad que no se puede ignorar.

Todo hace presentar a este asunto como uno de los más interesantes en el campo de la economía mundial durante los últimos años, ya que el desenlace de la controversia tendrá una repercusión política de primer orden, en uno u otro sentido; pues de fracasar el boycott petrolero, los mandatarios sovietistas se sentirán altamente robustecidos y se verán inclinados a continuar la misma política que han venido desarrollando, mientras que de lo contrario quizá sse resolvieran a variar de derrotero.

El Décimo Segundo Cuaderno de PARISINA
Acabamos de recibirlo.
Véase el resumen:
"Editorial", por C. D. de Battemberg.
"La Semana Argentina". "Vida Parisiense". "Entre los Bastidores del Music Hall" por Marcy Ducray. "Pintados por sí mismos", por E. Gómez Carrillo. "Historia de Carreras de Caballos", por René Richard. "Las últimas novedades de la Moda", con ilustraciones. "Teatros" (crónicas.) "Las Elegancias Teatrales sobre la escena", por Therese Clemenceu. "Los Matices de la Belleza", por A. Mar.
Además contiene bellas fotografías de distinguidas damas de la sociedad habanera y de altos funcionarios de nuestra representación diplomática.
PRECIO DE SUSCRIPCION
Anual. $5.00
Semestral. . . . . "3.00
Ejemplar suelto. . "0.50
De venta en las principales librerías y Almacenes de "El Encanto" y "Fín de Siglo".
Representantes:
AMARGURA No. 11
Teléfono A-9885.

El Juez Thayer se Halla Estudiando una Petición que le Presentaron los Abogados, en el Sentido de que sea Revocada la Sentencia de Sacco-Vanzetti

EL CITADO JUEZ, ANTE CUYO TRIBUNAL FUERON DECLARADOS CULPABLES HACE SEIS AÑOS SACCO Y VANZETTI, NEGO LA PETICION DE UN NUEVO JUICIO EN EL TRIBUNAL SUPERIOR DE DEDHAM, MASSACHUSETTS Y ACEPTO LA OTRA SUPLICA

OTRAS DOS BOMBAS CAUSAN DAÑOS POR VALOR DE 300 MIL PESOS

LOS PROPIETARIOS DE RASCA-CIELOS, TEATROS Y OTROS EDIFICIOS DE GRAN IMPORTANCIA HAN RECIBIDO CARTAS, FIRMADAS POR LOS "ANARQUISTAS DEL MUNDO" INDICANDOLES LA POSIBILIDAD DE QUE AQUELLOS SEAN DINAMITADOS

BOSTON, agosto 8. — (AP).—Han fracasado por completo las gestiones en dos tribunales de Massachusetts para salvar a Nicola Sacco y Bartolomeo Vanzetti de la ejecución en la silla eléctrica el próximo jueves.

El juez Wesbter Thayer ante cuyo tribunal fueron declarados culpables los dos radicales hace seis años, negó la petición de nuevo juicio en el Tribunal Superior de Dedham, Massachusetts, aunque aceptó para estudio una moción para que se revoque la sentencia.

El Juez Thayer había negado antes, por segunda vez en la historia del largo proceso, el nuevo juicio que se le pidió por la defensa, pero accedía más tarde a la segunda solicitud, dicha antes. Tras una conferencia de dos horas con los abogados, el Juez hizo saber que su fallo en la petición de revocación de la sentencia, sería conocido mañana martes.

El recurso de habeas corpus interpuesto en el Tribunal Superior de Dedham, ante el magistrado Sanderson, fué sostenido por Arthur D. Hill y William G. Thompson, fallando aquél que aquel Tribunal "no tiene atribuciones para demorar el cumplimiento de una sentencia de muerte, objetivo del recurso, y que las cuestiones en que se basa la petición no son propias para el establecimiento del habeas corpus, lo que constituye un defecto de forma de éste, y por consiguiente es motivo de que se le declare sin lugar".

Mientras tanto, en la Casa de Gobierno el gobernador Fuller tenía sometida a su consideración otra solicitud de prórroga para los dos condenados, pendiente del resultado de las gestiones en los tribunales por los abogados de la defensa. El gobernador dejó su residencia oficial sin comentar la solicitud y mediante su secretario hizo saber que no resolvería nada en tanto no fuesen decididos por los magistrados los recursos interpuestos.

Los defensores tienen esperanzas en que el gobernador conceda la prórroga que se le pide antes de que termine la actual, el miércoles por la noche, fundándose en los precedentes que existen, y también en la consideración de que los dos reos tienen todavía abiertos varios caminos de suprema instancia.

El fallo del Juez Thayer prometido para mañana martes puede forzar que el gobernador Fuller conceda el "respiro" que se le pide, y en el caso de una decisión adversa, siempre se puede recurrir al Tribunal Supremo del Estado, basando el alegato en las excepciones notadas por los defensores en la negativa a conceder un nuevo juicio, formulada hoy por el Juez Thayer.

Además de la apelación al Tribunal Supremo de Massachusetts, quedan aun tres caminos abiertos en los tribunales federales. Se puede pedir otro habeas corpus al Tribunal de Apelaciones de Circuito, en Boston, al Tribunal Federal de Distrito y a un magistrado del Tribunal Supremo en los Estados Unidos.

Los letrados que tienen a su cargo la defensa, dieron a entender esta noche que no perdonarán gestión ni recurso.

Aunque en el día no hubo violencias que se puedan atribuir a los simpatizadores de Sacco y Vanzetti, dos bombas que hicieron explosión en Utica, Nueva York, causaron daños materiales por valor de trescientos mil pesos.

Varios jefes radicales y laboristas de Nueva York estiman que la huelga local de mañana afectará a medio millón de hombres.

En Nueva York quince propietarios de rasca-cielos, de otros edificios de importancia y de teatros han recibido cartas amenazadoras, haciéndoles saber la posibilidad de que sus respectivos inmuebles sean dinamitados. Todas aparecen firmadas por "los anarquistas del mundo, por la libertad de Sacco y Vanzetti", y como no se tiene conocimiento de esa organización, se cree que realmente se trata de la obra de bromistas.

Aunque las cartas se refieren a las bombas que estallaron en el ferrocarril subterráneo el viernes, diciendo que fueron "solamente una muestra de lo que ocurrirá si nuestros camaradas no son libertados", la policía neoyorquina dice que no de que los atentados sean obra de los simpatizadores de los dos reos.

Para seguir la pista del número de un automóvil misterioso que se vió abandonar a toda velocidad el lugar donde estalló una bomba, fué enviado un detectivo muy hábil a Boston, y el periódico "New York Evening Post" dice que la pista condujo a la casa de Edward Holton James, rico radical, que al ser citado ante un tribunal por desórden y asalto, se negó a aceptar la convocatoria, diciendo que no quería comparecer "ante asesinos", optando por noventa días de cárcel, en vez de una multa de 75 pesos.

Respondiendo a la llamada del Comité Central de Defensa Sacco-Vanzetti, que anunció el domingo que estaba organizando una marcha sobre Boston la noche de vísperas de la ejecución, el Comité de Nueva York ha hecho saber que millares de neoyorquinos están dispuestos a participar, poniendo una flota de ómnibus a disposición de los que no tengan recursos para hacer viaje hasta Boston.

Miss Rose Baron, secretaria del Comité de Nueva York, dice que serán muchos los que vayan a Boston para montar la triste vela de los condenados en la noche del miércoles, junto a la Prisión de Charlestown, estando ya listos trenes, ómnibus y automóviles "para iniciar la marcha hacia la Bastilla de Boston".

LA HUELGA DE NUEVA YORK,

NUEVA YORK, agosto 8. — (A. P). — Catorce mil policías continuaban custodiando esta noche los centros de tráfico, las residencias del alcalde y de los principales ciudadanos, los Bancos y los edificios federales, para impedir los atentados con bombas.

Hoy, se han circulado nuevas órdenes de huelga por diversos gremios, algunos de los cuales pertenecían a la Federación Americana del Trabajo. Una de aquellas es a los obreros de la industria de ropa hecha, que son 45,000, y se les pide que mañana dejen de trabajar y secunden el paro, asistiendo a los mitines, los cuales son, hasta ahora, catorce.

Uno de los mayores será en la Plaza Unión, y el cual solamente se autorizará, según el jefe de policía, en el caso de que no interrumpa el tránsito y haya orden entre sus asistentes. Se ha negado el permiso para celebrar una parada después del mitin.

Al mediodía, los Obreros Internacionales del Mundo (I. W. W.) celebrarán una gran asamblea en South Ferry, junto al Parque de la Batería. En el acto hablarán Norman Thomas, director de la Liga de Democracia Industrial William Karlin y el doctor Webber, director de la Iglesia de todas las Naciones.

Se ha pedido a todos los gremios de costura que participen en la huelga de mañana. Los socialistas celebrarán un mitin en Cooper Unión Hall.

NO INTERVENDRA EL PRESIDENTE COOLIDGE

RAPID CITY, Estado de Dakota Sur, Agosto 8. — (A. P.) — No se puede esperar que el Presidente Coolidge intervenga en el caso Sacco y Vanzetti en el último momento, como creen algunos.

Hoy se dijo que había llegado de Boston una apelación a la clemencia del Poder Ejecutivo Nacional, pero se informa que en caso de que sea así, la solicitud será trasmitida inmediatamente al Departamento de Justicia, para que por éste se resuelva, legalmente.

Mr. Coolidge manifestó en ocasiones anteriores que dejaba completamente el caso en manos de los tribunales de Massachusetts.

MOVIMIENTO EN FAVOR DE SACCO Y VANZETTI

NUEVA YORK, Agosto 8. — (U.P) —El Gobierno del Uruguay ha dispuesto una concentración de tropas en Montevideo en preparación para la huelga general decretada por el Comité a media noche del lunes.

El Comité Central Obrero de Montevideo, que había resuelto declarar a partir de media noche del lunes una huelga general de 24 horas, piensa ahora mantener el movimiento indefinidamente. Los líders declaran que proyectan permitir a sólo veinte automóviles operar en la ciudad para el transporte de servicios médicos y fúnebres. Varios periódicos anuncian que no se publicarán el lunes.

Está paralizada la publicación de periódicos en cinco de las principales ciudades argentinas a consecuencia de huelgas en simpatía de Sacco y Vanzetti. Dichas ciudades son Rosario, Bahía Blanca, Tucumán, Mendoza y Córdaba.

En LONDRES el partido laborista independiente además de cablegrafiar al Presidente Coolidge suplicando piedad para los reos ha ordenado que cada una de sus mil ramas cablegrafíen independientemente.

En PLYMOUTH un grupo de cien obreros comunistas, que carecen de trabajo, hizo una demostración frente al Consulado de los Estados Unidos protestando del fallo del gobernador Fuller. El cónsul recibió una comisión de los manifestantes y prometió trasmitir a su Gobierno cualquier mensaje que los comunistas estuvieran dispuestos a pagar. La policía evitó que se improvisara un mitin frente al Consulado.

En ROMA, el señor Mussolini tomó por primera vez participación en el asunto Sacco-Vanzetti, dando a la publicidad una extensa nota desmintiendo los rumores cablegrafiados desde Ginebra diciendo que allí los norteamericanos eran molestados por los simpatizadores de Sacco y Vanzetti.

En BOGOTA los comunistas tratan de organizar mañana una manifestación para protestar contra la muerte de los reos, pero en los círculos obreros reina indiferencia y calma. La Sociedad de Protección Obrera aconseja el boicoteo de las mercancías desde el momento de la ejecución de Sacco y Vanzetti.

En MONTREAL, en la corona depositada por el cónsul de los Estados Unidos al pie del cenotafio de la guerra, inaugurado el domingo, alguien colocó la siguiente inscripción trazada en rojos caracteres: "De la nación que asesinará a los inocentes Sacco y Vancetti".

En PARIS, madame Nungesser, madre del infortunado aviador que se perdió al intentar el vuelo París-Nueva York, cablegrafió hoy lo siguiente al gobernador Fuller: "Creo que, mientras espero a mi querido hijo, se me proporcionará alguna satisfacción si mi respetuosa intervención salva la vida de dos desgraciados. Espero con impaciencia vuestra respuesta".

Por su parte el Cónsul norteamericano en la capital francesa ha rehusado recibir a una diputación del Consejo de las Uniones Obreras, que deseaban presentarle una protesta contra la muerte de Sacco y Vanzetti. El cónsul manifestó que no está en libertad para inmiscuirse en los asuntos judiciales o de otro carácter interno de cualquiera de los Estados de la Unión.

En CHERBURGO, cientos de personas que participaron hoy en una manifestación pro Sacco-Vanzetti declaran que no recibirán a los miembros de la Legación Norteamericana, en su anunciado viaje, de ser los reos ejecutados. La policía dispersó a los manifestantes, que trataron de acercarse al Consulado.

En CSARLESVILLE casi todos los obreros se hallan practicando una huelga general de 24 horas.

En LIVERPOOL, el consejo de uniones obreras ha telegrafiado al Embajador de Inglaterra en Washington, que 120,000 obreros de Liverpool protestan contra la ejecución de Sacco y Vanzetti.

En GLASGOW, la Unión Minera Nacional Escocesa, ha formulado una protesta ante el cónsul de los Estados Unidos contra la ejecución de Sacco y Vanzetti.

En ESTOCOLMO, cincuenta mil personas participaron de varias demostraciones pro Sacco-Vanzetti, celebraron luego un mitin en la plaza de Mestermala y resolvieron por último solicitar del Gobierno de los Estados Unidos una nueva investigación del caso "en nombre de la justicia universal.

En BELGRADO, el comité ejecutivo central de la Federación Obrera de Yugoeslavia ha ordenado a sus organizaiones afiliadas de todo el reino que celebren demostraciones en cada ciudad y aldea en pro de Sacco y Vanzetti.

En COPENHAGUE, varios miles de personas celebraron hoy un mitin contra la ejecución de los reos. Los oyentes intentaron marchar en manifestación hacia la Legación de los Estados Unidos, pero la policía los contuvo. Los protestantes celebraron un nuevo mitin en una plaza pública.

En ALEMANIA, en casi todo el país las autoridades policiacas se han visto obligadas a prohibir las manifestaciones en favor de Sacco y Vanzetti en vista de que el elemento comunista trata de aprovechar la oportunidad para provocar disturbios.

EL PADRE DE SACCO CONFIA EN QUE SU HIJO NO SERA EJECUTADO

TORRE MAGGIORE, Italia, agosto 8. (U. P.) "Tan cierto como Dios existe y que yo soy el padre de Nicolás, mi hijo es inocente, nos dijo hoy el padre de Nicolás Sacco. No: no darán muerte a mi hijo", agregó el anciano.

Sabino, hermano de Nicolás, dijo que éste fué detenido en Massachussetts cuando se disponía a regresar a Italia, visita que desde hacía tiempo proyectaba. "La educación de mi hermano es buena, y lo mismo sus sentimientos, todo lo cual le aparta de la comisión de ese crimen por el cual ha sido condenado a muerte. Mi hermano y Vanzetti fueron enjuiciados por dirigir una huelga de obreros del ramo de hierro en Massachussetts, huelga que la fuerza pública no pudo quebrantar en seis meses. En todas sus cartas, a su padre y a mí, mi hermano siempre nos ha reiterado la declaración de su inocencia, expresando confianza en que la justicia y la verdad triunfarían al fin".

TODA LA NOCHE FRENTE A LA EMBAJADA NORTEAMERICANA

LONDRES, agosto 8. (U. P.) Los prisioneros de la guerra han preparado una demostración en pro de Sacco y Vanzetti que se celebrará el miércoles en Hyde Park, y se proponen pasar toda la noche frente a la Embajada de los Estados Unidos.

DESDE LOCARNO PIDEN CLEMENCIA AL PRESIDENTE COOLIDGE

LOCARNO, agosto 8. (U. P.) Los norte-americanos que asisten a la Conferencia Mundial sobre Instrucción Pública y que se celebra en esta ciudad, han cablegrafiado al Presidente Coolidge: "Observamos ansiosamente el profundo sentimiento que existe en la opinión pública de muchas naciones a favor de Sacco y Vanzetti, y apelamos a usted en nombre de la fraternidad de los pueblos".

INQUILINOS
NO SUFRAN ESCASEZ DE AGUA
Adviertan al propietario de su casa que vea el plan de venta a plazos de la
BOMBA "PRAT"
MONTE 2 — GARCIA Y GARCIA — PRADO 23

M.E.C.D. 2016

DIARIO DE LA MARINA

FUNDADO EN 1832.
DIRIGIDO HASTA 1919 POR DON NICOLAS RIVERO Y MUÑIZ
DIRECTOR: JOSE IGNACIO RIVERO Y ALONSO

Editado por la Compañía DIARIO DE LA MARINA, (S. A.) cuyo programa consiste "en la defensa de los intereses generales y permanentes de la Nación cubana, de los especiales de la colonia española establecida en la misma y de la unión y armonía entre los diversos elementos que conviven en el país". — Art. 1o. de los Estatutos.

Presidente: Conde del Rivero.
Secretario: Manuel Abril y Ochoa. Tesorero: Joaquín Pina.
Administrador: José Sobrino y González

OFICINAS: Habana. . . . . DIARIO DE LA MARINA. Nueva York. . . . Broadway at 71 st St. Madrid. . . . . Ave. de Pi y Margall 11. París. . . . . 61 Boulevard Hausemann

PRECIOS DE SUSCRIPCION

HABANA		PROVINCIAS		EXTRANJERO	
1 mes.	$ 1.50	1 mes.	$ 1.70	1 año.	$21.00
3 id.	„ 4.50	3 id.	„ 5.00	3 meses. . . .	$ 6.00
6 id.	„ 9.00	6 id.	„ 9.50	6 id.	„11.00
1 año.	„18.00	1 año.	„19.00		

SUSCRIPCION DOMINICAL
Sólo para el extranjero.
(Países comprendidos en la Unión Postal)
6 meses. . . . . $ 4.20
1 año . . . . . $ 8.40
(Países no comprendidos en la Unión Postal)
6 meses. . . . . $ 5.00
1 año. $10.00
Esta suscripción sólo da derecho al número de los domingos.

TELEFONOS:

Quejas de Suscriptores . . .	M-3404	Deportes.	M-4139
Anuncios Económicos. . . .	A-3856	Secretaría de la Empresa. .	M-7714
Anuncios Administración. .	A-5334	Secretaría de la Dirección .	M-9783
Redacción.	A-0301	Fotógrafo.	M-6344
Repórters.	M-1934	Imprenta.	M-9665

PASEO DE MARTI 102. APARTADO 1010. CABLE: DIARIO. HABANA
MIEMBRO DECANO EN CUBA. DE "THE ASSOCIATED PRESS"

AZUCAR Y POBLACION EN LAS ANTILLAS

XXII

TIERRA PROPIA PARA EL CULTIVADOR

De los tres puntos básicos que comprende el programa de acción contra el latifundio bosquejado en nuestros últimos artículos, dos son de carácter negativo: **No más concentración de la tierra en unas pocas manos. No más importación de braceros.** Pero no basta con detener el mal impidiendo que continúe su desarrollo; es preciso contrarrestar sus efectos, promoviendo la creación de una clase agricultora numerosa, progresista y solvente que, trabajando en tierra propia, sirva de robusto cimiento a la nacionalidad y de firme garantía al orden social. De aquí el tercer punto, eminentemente constructivo, como ahora se dice: **Tierra propia para el cultivador.**

Todos los problemas agrarios y económicos de la República—diversificación de los cultivos, producción para el consumo, robustecimiento de la industria azucarera para hacer frente a la competencia extranjera, desarrollo de la industria en todos los demás ramos, florecimiento del comercio, aumento rápido de la población, alza constante del nivel de vida, crecimiento de las rentas públicas, constitución de una economía propia que haga posible la independencia, en este orden, de la nación; el bienestar y el progreso de Cuba, en una palabra, dependen de la adopción y aplicación de una sabia y patriótica política en ese sentido, porque, nadie ignora, o no debe ignorar, **que la agricultura es la actividad creadora de riqueza colectiva por excelencia,** y que en todos los tiempos se ha reconocido que el cultivo del suelo por su propio dueño es, a la larga, la única forma de agricultura que rinde, la única que asegura junto con una constante y progresiva mejora de la tierra la existencia de una clase rural fuerte, progresista y amante del terruño. Ya lo ha dicho con admirable concisión Eduardo Herriot: **La tierra exige la presencia real.** El viejo mito griego—como dice el ilustre político francés—conserva todo su sentido. Cuando el gigante Anteo, hijo de Poseidón y de la Tierra, fué atacado por Heraclés en las arenas que habitaba, en vano éste le derribaba. Cada vez que Anteo tocaba con su cuerpo en su madre divina, la Tierra le devolvía las fuerzas y le reanimaba. En la lucha contra el latifundio, el pueblo cubano representa a Anteo. Firmes en la posesión de la tierra patria, seremos invencibles; si el latifundio acaba su obra de separarnos de ella, estaremos irremisiblemente perdidos. Hay que volver a la tierra y afirmamos en ella o perecer. La energía cubana tiene ante sí un problema más formidable que el de la Independencia. Dueños y cultivadores de nuestro suelo, pudimos formar y afirmar, pese a las durezas del régimen colonial, nuestra nacionalidad, conquistando después la Independencia. Si perdemos la tierra en pleno régimen de Cuba Libre, la República habrá fracasado. Un pueblo subyugado políticamente, pero que posee la tierra y la cultiva, puede ir, como fué Cuba, a la independencia y la libertad; un pueblo libre que enajena la tierra y abandona a otro su cultivo, va ineluctablemente camino de la servidumbre económica y la decadencia social y política. Estamos en una encrucijada del destino. Hay que escoger. En Cuba, dentro de un cuarto de siglo más, vivirá el latifundio o vivirá la República. El cubano tendrá tierra e independencia, o las habrá perdido juntamente. Ese, no la anexión, es **el destino manifiesto** de Cuba en el siglo XX. Hay que escoger. Nosotros, por nuestra parte, hemos hecho ya nuestra elección.

El fomento de una clase numerosa de cultivadores con tierra propia, aun en las zonas latifundiarias, sería el más firme sostén de una industria azucarera sólidamente establecida. El latifundio azucarero es un gigante que tiene, como hemos dicho, la cabeza de oro, el cuerpo, los muslos y piernas de hierro y bronce, y los pies de barro. No podría resistir dos zafras vendidas a centavo y medio sin hundirse en una quiebra pavorosa. La competencia universal lo estrecha y no tiene más defensa que la reducción del costo de producción, bajando los salarios. Pero este medio de resistencia tiene un límite, más allá del cual no puede pasarse. Europa aumenta su producción de azúcar y los Estados Unidos y todos los países azucareros también. En esta formidable lucha, algunos habrán de ser aniquilados y otros sobrevivirán. Nuestras ventajas naturales están neutralizadas y contrarrestadas por los aranceles proteccionistas de los adversarios. Triunfarán los países que tengan una organización económica y social más sólida. La del régimen latifundiario es debilísima y posee un poder de resistencia inferior. Vive de la explotación, y no tiene detrás de sí una clase cultivadora numerosa, con la subsistencia asegurada por una agricultura rica y diversa, que lo respalde y lo sostenga. El latifundio azucarero, sin una competencia exterior creciente, podría subsistir indefinidamente. Luchando con rivales vigorosos atrincherados detrás de los aranceles, y no pudiendo echar mano de acorazados ni de formidables ejércitos para reducir dicha muralla, va camino del crack y de la ruina, a menos que se apoye en su aliado y su sostén natural, el cultivador. En nuestra inquietud actual, alentamos una **desesperada esperanza.** O la empresa latifundiaria entra en razón y busca su defensa vinculando sus intereses a los del pueblo de Cuba o sus rivales acaban con ella. Si no dispusiera de los haitianos y los jamaiquinos, ya a estas horas estaría entendiéndose con nuestros **guajiros** para que le sembraran caña en condiciones equitativas, aliándose con ellos en vez de tratarlos desdeñosa y despóticamente. El latifundio ha sometido al colono, pero se ha esclavizado al **banco** y no puede subsistir sin el jamaiquino. Los grandes colonos no son para él hoy otra cosa que un número de cubanos que necesita para que pidan jamaiquinos en su nombre. Sostiene al gran colonato porque no se atreve todavía a presentar por sí mismo ante los gobernantes cubanos, sus solicitudes para importar braceros. El gran colonato es hoy el único aliado cubano de la empresa latifundiaria. Por eso ésta no se ha insolentado todavía ante nuestros Poderes públicos.

Otra, muy otra, sería la posición, la solidez y la capacidad de resistencia de la industria azucarera cubana, si cada central contase con un abasto de caña suficiente, cultivado en la zona propia del ingenio por centenares o por miles de pequeños colonos, dueños de la tierra que trabajan, con sus principales consumos asegurados, con variados elementos de vida, en condiciones no ya de vender un año la caña por debajo del costo de producción, aliados al ingenio, para vencer al competidor de fuera, sino de resistir dos o tres zafras sin cobrar un centavo de la caña si una lucha decisiva lo hiciere indispensable. La capacidad de resistencia del latifundio, basada en el crédito, en el apoyo financiero de los bancos, que puede fallar en cualquier momento si el Poder extranjero de que depende la banca establecida en Cuba así lo estima necesario es, pese a su formidable apariencia de poderío, muy limitada. Una clase cubana agricultora y propietaria podría resistir infinitamente más. Si nuestras compañías azucareras no fueran olvidadizas, recordarían que en la campaña azucarera de 1920 a 1921, cuando el crack bancario, fueron el cultivador y el obrero quienes salvaron la situación, prestándose a hacer una zafra sin un centavo, trabajando por la comida, con una disciplina colectiva y un espíritu de sacrificio frente al desastre, ejemplares e insuperables. Entonces todo fueron parabienes y alabanzas. Después se olvidaron, pero, ¿no está indicando aquel episodio dónde está el aliado natural e invencible del capital invertido en negocios de azúcar? Si nuestras compañías azucareras en lugar de acaparar tierra y aniquilar el cultivador independiente, desarrollasen empresas de colonización y de fomento, distribuyendo tierras a los cultivadores, pagaderas a largo plazo, con una cantidad de caña anual, ayudándolos y dirigiéndolos no sólo en el cultivo de la caña sino en la producción de los principales artículos de consumo, cada ingenio sería el centro de un núcleo vigoroso de colonos del mejor tipo, con su suerte y su prosperidad presente y futuras ligadas indisolublemente con la compañía. El aumento del valor de los terrenos al crecer la población y los negocios de la zona, bastarían sin duda a compensar a los centrales de todos los sacrificios que hiciesen en el sentido indicado. Esta no es obra de un día pero la previsión y la defensa de sus intereses debe llevar a las compañías a emprenderla sin demora. El estado cubano, fuertemente respaldado por la opinión pública, puede y debe ayudar con todas sus fuerzas a las empresas que se decidan a tomar una iniciativa en el sentido indicado, abandonando los viejos métodos de explotación a "outrance" para sustituirlos por otros más previsores y justos, que conviertan la industria en un poderoso factor de progreso, de civilización y de engrandecimiento del pueblo cubano en todos los órdenes. Todo sacrificio que se realice para ayudar a las compañías en esa dirección, nos parece llevadero, porque produciría a la nación y a su principal industria, incalculables beneficios.

Pero si las compañías azucareras, por su propio interés y como medida elemental de defensa para acrecentar su poder de resistir al competidor de fuera, deben sustituir la **explotación latifundiaria** por la **colonización y el fomento de la población rural propietaria en la zona,** el Estado cubano, después de paralizar el crecimiento del latifundio prohibiendo en lo sucesivo la **concentración de la propiedad rústica** y **la importación de braceros,** se halla perentoriamente obligado a acudir en auxilio del cultivador, brindándole la posibilidad de adquirir tierra propia para trabajar y vivir.

Urge, ya lo hemos dicho en un artículo precedente, no sólo proceder a la distribución de las tierras del Estado entre familias campesinas, sabia medida de buen gobierno y de fundación social que aplicó España varias veces y que no ha puesto en práctica la República, sino crear **un fondo nacional de fomento de la pequeña propiedad rural,** como se creó el fondo especial de Obras Públicas, destinándolo a facilitar a los campesinos el medio de adquirir un lote de tierra y fabricar una casa con un mínimo de comodidades y de higiene, con la garantía de la propia tierra. **Este fondo nacional de fomento de la pequeña propiedad,** administrado por una junta de cubanos honestos y de absoluta solvencia intelectual y moral—en Cuba los hay, tenemos a Don Juan Gutiérrez Quirós, al Dr. Hernández Cartaya, al Dr. Carlos Trujillo y a muchos más—representaría el primer paso efectivo dado por la República en beneficio de la población rural, la que contribuyó con mayor esfuerzo y más generoso sacrificio a la conquista de la Independencia; la que pagó por ella una suma mayor de lágrimas, de sangre y de riqueza; la que ha soportado desde 1902 las mayores cargas; la que ha prestado un concurso más desinteresado y patriótico a la consolidación de la nacionalidad, y, no obstante, la que ha sido constantemente preterida y olvidada en la soledad de su mísero bohío, abandonándosela, en total estado de indefensión, a todas las explotaciones. Si el Gral. Machado, que, como recordaba recientemente, procede del pueblo y conoce al campesino cubano y sabe de sus necesidades, aborda con su profunda fe patriótica y su inquebrantable energía este empeño, el más cubano y de más vasto alcance nacional después de la conquista de la Independencia, tendrá un título más, el más glorioso y legítimo de todos, para que se le considere y se le admire como uno de los grandes fundadores de Cuba, conquistándose, al mismo tiempo, la gratitud, el respeto y el amor de la clase más numerosa de nuestra sociedad y en la cual **el nativo** se halla en mayor proporción: la clase campesina y agricultora, que aun espera un Martí que la liberte de la opresión de la miseria, devolviéndole, en una acción generosa de la República, una mínima parte de lo que el guajiro sacrificó por fundarla y engrandecerla. Porque, no hay que olvidarlo, obras grandiosas como las de la Carretera Central, como las del nuevo malecón, como las del Capitolio, como las de la ampliación del acueducto de la Habana y tantas otras de que con justicia puede enorgullecerse el Gobierno de nuestro ilustre Presidente actual, pueden subsistir mañana para admiración de propios y extraños sin que subsistan ni vivan la patria y sus instituciones democráticas y libres; pero mientras la mayor parte de nuestro suelo esté poseído y trabajado por cubanos, Cuba será una realidad gloriosa y pujante, capaz de sostenerse, de existir y de perdurar, sean cuales fueren nuestras caídas y las duras pruebas a que el destino haya de someternos. El pueblo cubano debe hundir firmemente sus raíces en la tierra cubana. De ella ha de tomar la savia, la energía y la vida. Solo ella puede proporcionarnos la fuerza invencible que necesitamos para resistir los tremendos agentes de disolución, que están, en la sombra, minando implacable y tenazmente la nacionalidad. Si perdemos totalmente nuestra tierra, lo habremos perdido todo, inclusive la libertad y el honor.

Ramiro GUERRA.

LA ACTUALIDAD

ACCIDENTE, CRIMEN, DEFENSA SOCIAL

La camioneta aérea de Ford, toda de acero, cargada con cuatrocientas cincuenta máquinas de escribir, no llegará ¡ay! el próximo jueves a la Habana, como se había anunciado. ¡Así es de incierto el porvenir! Al iniciar el viaje vino a tierra con pesadez. El monoplano famoso—todo de metal—se hundió en la arenilla del aeródromo.

¡La ley de la gravedad ejerce todavía su acción milenaria sobre los hombres y las cosas!

Pero, con permiso de Newton esta ley tiene ya sus días contados, desde el punto de vista de la navegación aérea.

Pronto ha de poner Ford de nuevo sus manos taumaturgas en esta misma empresa y, al cabo, triunfará. El espíritu sabe despegarse de la materia, que le esclaviza. (Aquí la materia es el acero; el espíritu, la voluntad del hombre).

¿Tendrá espíritu ese comerciante de Alemania que acaba de asesinar, sucesivamente, a su mujer y a su hijo, ganoso de percibir las primas de una doble póliza de seguros? Sí. ¡Tiene espíritu, desde luego! La ley de la gravedad de la carne se lo aplasta. Eso es todo. ¡Paulatinamente irá él ascendiendo hacia la luz desde las tinieblas de su ofuscación! El patíbulo tal vez contribuya, de modo algo violento, a libertar de esa esclavitud a esta alma asaz atrasada...

El espíritu de la Justicia, ¿sabrá apaciguar con el frescor de sus alas la roja llama de las multitudes obreras, que llenan actualmente de estruendo las ciudades de Inglaterra, de Francia, de Italia, del Uruguay y de la Argentina, gritos que se confunden en las urbes de Norte América con el detonar de las bombas de dinamitai Probablemente, no. Ya lo dijimos ayer, al hablar de la técnica revolucionaria del Soviet. Contingencias como éste de Sacco y Vanzetti son precisamente las que utiliza la III Internacional para difundir el odio de clases, irritar a las muchedumbres, poner desorden en la paz pública, atizar las pasiones debilitar el respeto a la Ley y socavar el principio de autoridad.

Algunos dicen: ¿por qué no indultar de la pena de muerte a esos dos leaders obreros? ¡Así se pondría fin rápido al conflicto!

Desde luego.

Pero el Gobierno de Norte América—hijo legítimo del de Inglaterra—no retrocede nunca ante la amenaza y sabe, inclusive, adelantarse al peligro. Londres y Washington —que representan el orden y el derecho romanos—quieren, po rlo visto, batir de una vez a Moscou, que está detrás de todas estas agitaciones.

L. FRAU MARSAL.

RECUERDO DE LA FIESTA - - Por Tovar

—Señora: ¿qué hago con esta americana del señorito con tanta flor?
—¡Ponlo todo en un jarrón con agua!

(De "La Voz", Madrid)

A TRAVES DE LA VIDA

POR HECTOR DE SAAVEDRA

LONDRES

Esta ciudad, como este pueblo hay que irlos conociendo poco a poco. Por ejemplo: los que creen que la familia real es una carga inútil para la nación están equivocados; los Reyes, el Príncipe de Gales, y sus hermanos, son en extremo necesarios para mantener el espíritu de unidad en una nación que está disgregada por todas partes del mundo.

Constantemente está viajando esta representación dorada del pueblo inglés y tan pronto llega a Londres el Príncipe de Gales cuando vuelve a salir para Australia el Canadá o alguna simple islita como Jamaica, que nos provee de negros trabajadores y de líos con las cancillerías.

Me figuro a Mr. Baldwin, que es el Primer Ministro, como todos saben, en conferencia con Lord Austen Chamberlain.

—Tenemos que mandar a George y a la Reina a Liverpool para que solemnicen la apertura de los nuevos muelles que son los más grandes del mundo y nos han costado ocho millones de libras, como quien no dice nada.

—Pero tienen que ir, también, a Escocia. Hay un monumento "en Memoriam" que inaugurar.

—Bueno. ¿Y qué hacemos con el Príncipe que acaba de llegar del Continente?

—¡No me lo toque, my dear Austen! Lo necesito con el príncipe George para el jubileo en el Canadá, el mes próximo. Por lo demás yo también voy a ir. Durante mi ausencia usted se quedará de Primer Ministro. Pas de zéle, ¿eh?

La Rosa, quiero decir, Chamberlain se inclinaría en señal de acatamiento y la conferencia debió continuar planeando un nuevo viaje para los duques de York que acaban de llegar de Australia.

No ganan, pues, en balde sus sueldos sino que los trabajan y duro. Los espíritus nuevos y simples crearán que es suficiente compensación la marcha real que les tocan a donde quiera que llegan y las revistas que pasan. No hay más que ver la cara de George V en las ilustraciones y en las revistas mundiales del Cinematógrafo, para darse cuenta de lo aburrido que está el pobre hombre, sonriendo cuando de lo que tiene ganas es de echarse a llorar y oyendo un discurso de esos que en todos las países no faltan para hacer pensar en lo tranquilo que están los muertos, en el cementerio. Su majestad tiene que tragarse la oda cuando desearía un simple wiskey and soda del excelente "Black & White". La reina luce más reposada o por lo menos más impasible porque las mujeres tienen un don insuperable de disimulación.

Parecerá mentira, ¿verdad? que haya quien no ame el oropel, y hasta el verdadero poderío, cuando espíritus tan sencillo y modestos como nuestro insigne Don Tomás sintieron el vértigo de la altura. Pues existen hombres que no quieren eso y ahí tienen ustedes al Príncipe Carol, de Rumania, que no quiere ser Rey cuando tantos sacrifican hasta la propia dignidad por cualquier puesto tan pasajero como efímero. Todo es relativo, verdad, pero cuando vemos que se rehusa una corona parece ridículo "fajarse" por una plaza de Jefe local de Sanidad o cosa por el estilo.

No están ociosos, como dije antes, los que cargan las casacas galoneadas y los sombreros de plumas. Para el que ve por primera vez un desfile de esa clase, la escena le hace creer que los Príncips están encantados, pero como ellos han representado ya muchas veces la comedia, la cosa no tiene interés. No obstante hacen como los actores que reproducen diariamente los mismos gestos y hasta las mismas expresiones de la pasión. No hay como ir dos veces seguidas a ver la misma pieza para darse cuenta de lo insincero que resulta lo que el actor represente cuando la primera vez nos emocionó por la apariencia de la novedad. Los reyes deben estar aburridos de esas ceremonias, sin contar para los que están en el más alto poder, el miedo que debe asaltarles calculando lo natural y factible que es que entre esas multitudes esté acechando un loco por espíritu de proselitismo, o un instrumento necio e inconsecuente de una mano oculta y envidiosa. Estos sobresaltos que no se exteriorizan no dejan sin embargo de asaltar aun a espíritus tan ecuánimes como los ingleses, cuando se piensa que el pobre presidente Carnot, honrado, sencillo y de nobles procederes, halló el puñal de un asesino, en las postrimerías de su periodo político.

¡Ah! Es una cosa muy buena sentirse tranquilo, sin adversarios, enemigos, ni envidiosos, andar solo por las calles, sin llamar la atención de nadie y hacer en suma, lo que da la gana. ¡Pobre George V!

London, 21 de julio

Las diez palabras, que algunos consideran sibílicas, del Presidente Coolidge, desistiendo de luchar por la Presidencia de la República en las elecciones de mil novecientos veintiocho

(Por TIBURCIO CASTAÑEDA)

¿SON CABALISTICAS ESAS PALABRAS?

SU ANALOGIA CON UNAS DE GEORGE WASHINGTON AL RENUNCIAR AL TERCER TERMINO PRESIDENCIAL

No ha sido fórmula corriente y baladí la empleada por Mr. Calvin Coolidge para anunciar al pueblo de los Estados Unidos que desistía de presentarse, de nuevo, candidato a la Presidencia de la República.

Inmediatamente que dieron las doce del día dos del corriente mes de Agosto en la mansión presidencial veraniega del Presidente Coolidge, mandó decir éste a los corresponsales de los periódicos, que tenía que decirles algo, y al pasar cada uno de los doce corresponsales por delante del Presidente, que los esperaba de pie, les entregaba por su propia mano un recorte de papel en el que el propio Mr. Coolidge había escrito en máquina las siguientes diez palabras:

"I do not choose to run for President in 1928".

Que traducidas al castellano literalmente significan: "Yo no decido luchar (presentarme) para ser Presidente en 1928".

No es Mr. Coolidge por su carácter franco y enérgico, hombre que enmascare con palabras de doble sentido su pensamiento; y mientras yo leía numerosos periódicos de los Estados Unidos de los días dos y tres del corriente, veía que algunos se fijaban en la palabra choose, que literalmente quiere decir elegir, decidir—yo no elijo, yo no decido—para creer que deliberadamente había usado esa palabra en sentido cabalístico, como diciendo: "Yo por mi parte no quiero presentarme candidato, pero si otros me presentan, ya eso varía, y entonces trataré".

A mí me pareció impropia del carácter del Presidente Coolidge esa redacción cabalística, verdaderamente semejante al doble sentido de los cráculos de la Sibila de Delfos, y me eché a buscar entre los desistimientos de aquellos Presidentes de los Estados Unidos, que habían renunciado a serlo durante un tercer término, las palabras de que se valieron para anunciar ese propósito.

Leí las palabras históricas de renunciar a ser Presidente por un tercer término de George Washington, Thomas Jefferson, Ulysses S. Grant y Theodore Roosevelt; y he aquí lo que dijeron en esa ocasión cada uno de ellos:

George Washington en el primer párrafo de su "Discurso de Despedida", dijo, el 17 de Septiembre de 1796:

"Yo les notifico a ustedes la resolución que he tomado de declinar que se me incluya en el número de aquellos entre los cuales se ha de hacer la elección (choice) de Presidente".

Thomas Jefferson, en una carta escrita en 1808, dice: "Yo quiero seguir la pauta de mi ilustre predecesor y no quiero ser Presidente más allá del segundo término presidencial".

Ulysses Grant, en una carta escrita al General Harry White, Presidente de la Convención del Estado de Pensylvannia, el 29 de Mayo de 1795, dice:

"Yo no aceptaría la designación de Presidente que se me ofreciese, a menos que fuese en tales circunstancias que hiciese imperativa mi aceptación, circunstancia que no es probable que se presente".

Theodore Roosevelt, en una declaración que entregó a la Prensa la noche de la elección en 1904, dijo:

"La prudente costumbre que limita a dos términos la Presidencia, se refiere a la sustancia y no a la forma, y en ninguna circunstancia seré yo candidato o aceptaré otro nombramiento de Presidente."

Ya sabemos que Roosevelt bajo otra bandera política, se presentó candidato a un tercer término Presidencial, por el Partido Bull Moose y fué derrotado por Taft, siendo éste candidato del Partido Republicano.

De modo que George Washington fué el único de esos Presidentes que no aceptaron un tercer término presidencial, que empleó la palabra choice, en sustantivo, elección, de la misma significación del verbo elegir —I do not choose— que empleó el Presidente Coolidge.

¿Hay algún motivo para creer que este recto y enérgico actual Presidente de los Estados Unidos cambie de opinión si se le impone la aceptación de la Presidencia, después que se le haya elegido contra su expreso deseo—I do not choose—de presentarse candidato? Yo entiendo que no; pero por lo que se ve, en los Estados Unidos, y en materia de elecciones Presidenciales, "no está la Magdalena para tafetanes"; no hay más que ver la campaña que sin interrupción siguen los agricultores para que el Estado les compre el remanente de sus cosechas, para comprender que no en vano ha economizado Coolidge enormes cantidades en los gastos federales y rebajado los impuestos también de modo asombroso, para que se vayan a dedicar enormes sumas del tesoro para que el remanente de las cosechas de los agricultores se compre por el Estado; porque si tal política se iniciase, no habría producto de la tierra que no se llevase a una exagerada producción, sabiendo el agricultor que sobre el resto de la cosecha que no se pudo vender porque todo el mundo estaba abarrotado de esos productos, venía el Estado y prestaba sobre ellos 400 ó 600 millones en espera de que se fuesen vendiendo dentro o fuera del país esos productos agrícolas.

QUIEN SERA EL NUEVO PRESIDENTE DE LOS ESTADOS UNIDOS

Yo creo que será un Demócrata, no sólo porque ya el país ha tenido dos republicanos, uno tras otro: Harding y Coolidge, y quiere cambiar de postura, sino porque ni Hoover, ni Smoot, ni Borah, ni Hughes, que son los nombres que más suenan, siendo todos ellos republicanos, son mantenedores de la Ley Seca, después de todo no tan seca que todos los ricos puedan beber todos los licores que les plazca, y que muchos, centenares, han muerto por bebidas alcohólicas adulteradas, sino que Al Smith y los Demócratas lo que quieren es que se modifique la Ley para que se permita el consumo de bebidas ligeramente alcohólicas, necesarias para calentar el cuerpo de los ateridos hijos de ese país de los Estados Unidos, a veces tan frío.

¿Por qué se quiere imponer una Ley contra todas las bebidas alcohólicas? ¿No dice nada a esos partidarios de la Ley Seca que en ningún otro país del mundo hay una ley tan rígida que excluya toda bebida que tenga hasta la menor cantidad posible de alcohol?

Yo creo que los Demócratas triunfarán en las elecciones de 1928, porque además, seguirán con la misma disminución de impuestos, pero con menores tarifas de protección que los Republicanos.

EDITORIALES

SIMIENTE QUE GERMINA

El domingo último, en los precisos momentos en que el Jefe del Estado colocaba la primera piedra del edificio destinado a Laboratorio de Epizootias en la Estación Agronómica de Santiago de las Vegas, acto de positiva trascendencia para el futuro desarrollo de nuestra industria pecuaria y que revistió brillantez y solemnidad por la concurrencia que a él asistió y los propósitos que allí se reafirmaron, en el Palacio Provincial de Santiago de Cuba, ante un auditorio integrado por los mas destacados elementos económicos e intelectuales de la capital de Oriente, pronunciaba el doctor Ricardo Rodríguez Cáceres una conferencia sobre crédito y cooperación agrícolas. En uno y otro acto el tema primordial y el interés del auditorio se concentraban en torno de nuestros más vitales problemas económicos y financieros. Y esta coincidencia de que en el mismo día y a la misma hora y en uno y otro extremo del país el interés de sus clases directoras y elementos descollantes tuviese idéntico objetivo, es buena prueba de que esos temas han rebasado ya el plano de las disquisiciones académicas o periodísticas para irrumpir vigorosos en la esfera de las grandes preocupaciones nacionales.

"Para mí —dijo el general Machado en el acto de colocar la primera piedra— esto tiene tanta importancia como las obras del Capitolio. Aquello representa un rasgo de afirmación nacional, de soberanía. Esto es el acrecentamiento de una de nuestras mejores riquezas". Hombre de acción que antes de destacarse en la política se había labrado una holgada posición económica con su esfuerzo personal, nuestro primer magistrado pertenece al número de aquellos predicadores que edifican con su ejemplo. Cerca del lugar en que se levanta la Estación Agronómica tiene una finca de su propiedad, en la que, además de cultivos agrícolas por los procedimientos más modernos, ha hecho una magnífica instalación para la crianza y aprovechamiento industrial del cerdo con métodos científicos. De que esos métodos no constituyen una innovación exótica sino algo de facilísima adaptación a nuestro medio, dió pruebas un experto en la industria pecuaria, el señor Edgar Waterman, ciudadano norteamericano avecindado en Camagüey, y que hace cinco lustros reside en nuestro país, quien afirmó que nunca ha fracasado en sus empeños y que sus procedimientos se condensan en esta fórmula: "métodos cubanos, sistemas cubanos, empleados cubanos."

La conferencia del doctor Rodríguez Cáceres comenzó por el estudio de los modernos sistemas de regadío, enumerando las dificultades que su aplicación al cultivo de la caña ofrece el latifundismo azucarero. Estimó como un régimen feudal el que generalmente sirve de norma a las relaciones entre los colonos y las grandes empresas azucareras. Se refirió al estado de atraso en que viven nuestros campesinos, particularmente con respecto a higiene, por las pésimas condiciones de la vivienda rural, con grave daño para el incremento de una población fuerte y vigorosa. Estudió la organización del crédito agrícola y sus próvidos beneficios en otros países, abogando por el establecimiento de instituciones similares en Cuba y por un plan de colonización interior que puede tener su punto de partida en la repartición de las tierras del Estado. La Junta Provincial de Agricultura, presidida por el Gobernador de Oriente, acordó imprimir la conferencia como medio de divulgar las ideas expuestas por el doctor Rodríguez Cáceres.

Los problemas económicos hasta el presente han venido girando entre nosotros en torno del azúcar. Por otra parte, la estadística, la ciencia que registra en cifras desarrollo de las actividades productoras, no figura en el catálogo de los estudios predilectos de nuestros conterráneos. Adoradores de las frases y abominadores de las cifras, la generalidad de los conterráneos nuestros sienten o aparentan experimentar un grandísimo desdén por los números, fenómeno que parece confirmar las teorías de Bunge sobre la pereza criolla. De algún tiempo a la fecha, sin embargo, se advierte a este respecto una vigorosa reacción. Los números, vinculados estrechamente a las cuestiones de impuestos, economía y finanzas, comienzan a despertar un interés superior a la simple expresión de cifras. Su contenido real, revelador de hechos, que sólo parecía accesible a la acuciosidad de contadísimos y pacientes investigadores, va trascendiendo al dominio público. Un libro recientemente publicado por nuestro estimado amigo el señor Angel González del Valle, en el que se aborda el estudio de estos problemas, y que en otra época habría pasado inadvertido, ha provocado comentarios periodísticos y originado discusiones. Las ideas sobre impuestos, economía y finanzas, y desde luego la necesidad de conceder atención a los números, van despertando la curiosidad pública e identificando en comunes preocupaciones a los elementos productores gubernativos y populares.

En el surco abierto por los próceres cubanos que a mediados del pasado siglo vinculaban con clarividente sagacidad a nuestros problemas políticos los de orden social y económico, y que las luchas por la conquista de la independencia y los esfuerzos por constituir la nacionalidad parecían haber cegado, podemos recabar sin jactancia el galardón de haber regado la simiente de nuestra regeneración económica. La defensa de los intereses generales y permanentes de la nación cubana, principio primordial a que el DIARIO rinde perenne devoción, nos ha impuesto el deber de insistir uno y otro día sobre los problemas afectos a la producción, que no pueden ni deben circunscribirse únicamente al azúcar, sino que han de abarcar todas las ramas de actividades susceptibles de proporcionarnos una organización económica robusta y no sujeta a las contingencias de un solo producto exportable. Y hemos afrontado resueltos el riesgo de cansar con la insistente repetición de apreciaciones ya formuladas, convencidos de que es deber de apostolado decir siempre lo mismo en tanto que el mismo mal subsista.

La reforma de nuestro actual sistema tributario, preconizada desde las columnas del DIARIO por nuestro compañero el señor Raúl Godoy y actualmente objeto de discusiones debido a las ideas expuestas en el libro del señor González del Valle acerca de un impuesto único sobre el capital, es propósito que ya encuentra calor en las esferas oficiales. El Secretario de Hacienda, en recientes declaraciones, ha aludido a la necesidad de esa reforma para subsanar las injusticias que entrañan los impuestos indirectos. La serie de artículos que bajo el título de "Azúcar y población en las Antillas" viene publicando el DIARIO, en los que se exponen y analizan los peligros del latifundismo azucarero y de la importación de brazos baratos y se sugiere la conveniencia de contrarrestarlos oponiendo diques a la extensión del latifundio y al fomento de inmigraciones indeseables y multiplicando la mediana y pequeña propiedad rural, han merecido felicitaciones de la Asociación de Colonos de Morón y de la Unión de Fabricantes de Tabacos y mención encomiástica del presidente de la Cámara de Comercio de Santiago de Cuba, hechos reveladores de un estado de opinión que se extiende y arraiga en la conciencia pública. La diversificación de actividades productoras es una idea en marcha, como lo prueban las expresiones del Jefe del Estado, robustecidas por hechos de indubitable efectividad, acerca del significado que entraña el acrecentamiento de nuestras fuentes de riquezas. Germina en la conciencia popular y halla calor en las altas esferas de la Administración pública una sana preocupación económica, destinada a dar frutos de bendición para la futura prosperidad del país cubano y la difusión del bienestar entre la masa general de nuestro pueblo.

ANUNCIESE EN EL "DIARIO DE LA MARINA"

M.E.C.D. 2016

PAULINO Y DELANEY TERMINARON AYER SU TRAINING

Ha Sido Nombrado Presidente de Honor de la C. A. U. el Dr. Carlos Miguel de Céspedes

COGIERON LOS MANGOS BAJITOS LOS INDIOS DEL CLEVELAND CON EL VETERANO LANZADOR JOHNSON

Mientras Shaute contenía en siete hits diseminados a los bateadores senatoriales, los del Cleveland bateaban libremente

AUTRY DIO UN DOBLE CON LAS BASES LLENAS

WASHINGTON, agosto 8 (A. P.)—Shaute contuvo al Washington en siete hits diseminados hoy, mientras sus compañeros de team noquearon al veterano Walter Johnson, y el Cleveland ganó el desafío por score de 6 a 1.

En el sexto episodio, Jamieson, que había recibido una base por bolas, anotó con un single de Burns. Más tarde, con las bases llenas, Autry dobló, anotando dos corredores y Eichrodt siguió con otro two bagger, anotando otros dos corredores.

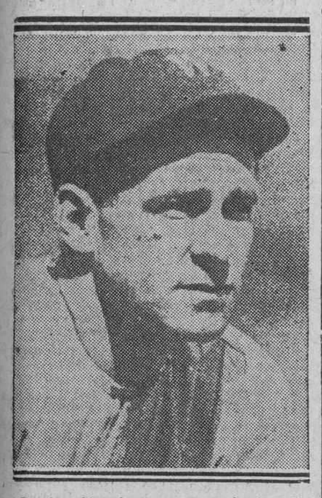

Bucky Harris, manager de los Senadores, que está librando una gran campaña en la Liga Americana, a pesar de la gran ventaja de los Yankees.

CLEVELAND

	V.	C.	H.	O.	A.	E.
Jamieson	3	1	0	3	0	0
Fonseca, 2b.	4	2	2	3	4	0
Summa, rf.	5	0	1	1	0	0
Burns, 1b	4	1	2	10	0	0
J. Sewell, ss.	4	1	0	3	4	0
Autry, c.	4	1	2	4	1	0
Eighrodt cf.	3	0	1	3	0	1
Lutzke 3b.	4	0	0	0	2	1
Shaute, p.	3	0	1	0	2	0
Totales:	34	6	9	27	13	2

WASHINGTON

	V.	C.	H.	O.	A.	E
McNeely, cf.	4	1	2	5	0	0
Harris, 2b.	4	0	0	3	3	0
Rice, cf.	3	0	1	0	0	0
Judge, 1b.	4	0	0	10	1	0
Goslin, lf.	4	0	1	1	0	1
Ruel, c.	4	0	0	7	0	0
Bluege, 3b	3	0	1	0	1	0
Reeves, ss.	4	0	1	1	4	0
Johnson, p.	2	0	0	0	0	0
Marberry, p.	0	0	0	0	1	0
Burke, p.	0	0	0	0	1	0
Rigney, x.	1	0	1	0	0	0
Stewart, xx.	1	0	0	0	0	0
Totales:	34	1	7	27	11	1

X.—Bateó por Marberry en el 7o.
XX.—Bateó por Burke en el 9o.

Anotación por entradas

Cleveland	000 005 001—6
Washington	001 000 000—1

SUMARIO:

Two base hits: Rice, McNeely, Eichrodt, Fonseca. Three base hits: Autry. Bases robadas: McNeely. Sacrifice: Fonseca. Double plays: Bluege a Harris a Judge; Marberry a Judge a Reeves a Judge. Quedados en bases: Cleveland 8; Washington 8. Bases por bolas, por Shaute 2; Johnson 2; Marberry 2; Burke 1. Struck out, por Shaute 3; Johnson 4; Marberry 2. Hits: a Johnson 6 en 5 1|3; Marberry 1 en 1 2|3; Burke 2 en 2. Dead Ball: por Johnson: (Jamieson). Pitcher que perdió: Johnson. Umpires: Owens y Ormsby. Tiempo: 1.48.

LA PANTERA DE CAMAJUANI SACO POR LAS SOGAS A RELY

LIMA, Perú, agosto 8.—(A. P.)—El boxeador cubano Clemente Sánchez, que entró anoche en el ring con 183 libras de peso, venció por puntos al peruano Rely, que pesaba 175, en un match a diez rounds.

Rely sufrió dos knock downs, saliendo una vez fuera del ring a trayés de las cuerdas.

El enorme público que llenaba el stadium aplaudió la superioridad del cubano.

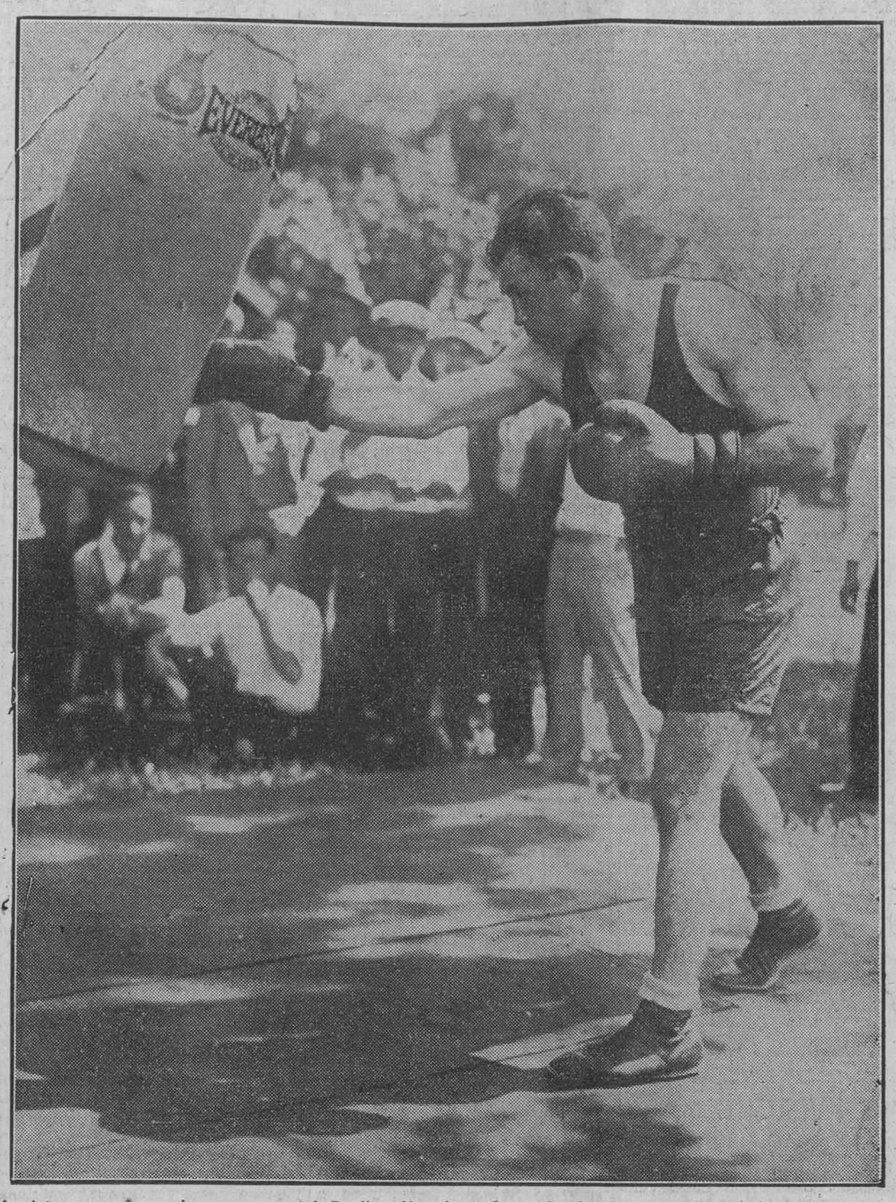

Aquí tenemos al grande y monumental Paulino Uzcudun, el que ha hecho y continuará haciendo sudar mucho, pues pese a su poco aparatoso sistema de pelear, tiene madera para llegar muy lejos dando tortazos en el ring. Esta es la última fotografía tomada en su campamento de Nueva Jersey la pasada semana. Se encuentra dándole al saco de arena, preparándose para su pelea del próximo jueves, día once, contra Jack Delaney, pelea que trasmitiremos al público por medio de nuestro aparato Magna Vox. Paulino puso ayer término a su training y lo mismo hizo Delaney, noticia que publicamos en un cable aparte.

TERMINAN SU TRAINING PAULINO Y DELANEY

NUEVA YORK, Agosto 8.—(U. P.)—Paulino Uzcudun ha dado por terminado su entrenamiento para su pelea contra Delaney, y desde hoy hasta el día once sólo hará ligeros ejercicios para mantenerse en buenas condiciones. Hoy también terminó el suyo Delaney en New Hampshire.

Aunque se espera que el Vasco boxeará hoy, se anunció hoy que ayer había terminado esta parte de su preparación. Paulino por lo tanto ha hecho su entrenamiento con un solo sparring-partner, Black Miller. A despecho de su falta aparente de preparación, no hay duda de que el Vasco está listo.

Lester Bell, joven infielder de los Cardenales, que está cubriendo el campo corto del team con motivo de la ausencia de Tommy Thevenow, que no podrá jugar más en lo que resta de la season.

Los cubanos en el Norte

NEW YORK, Agosto 8 de 1927.—Un solo cubano tomó parte en los desafíos hoy, de las Menores, por haberse suspendido la casi totalidad de ellos. El único que jugó fué Manolo Cueto, siendo éste su score personal:

	V.	C.	H.	O.	A.	E
Cueto.	4	0	1	3	2	1

LOS RED SOX DE CARRIGAN SIGUEN EN EXCELENTE FORMA, EXTENDIENDO SU CADENA DE VICTORIAS A SEIS

Un buen corring en los primeros innings dió al traste con la excelente labor de Stoner, el lanzador estelar de los Tigres

HARRY HEILMAN DIO UN HOME RUN EN EL CUARTO

BOSTON, agosto 8 (A. P.)—El Boston extendió su cadena de victorias consecutivas a seis, al derrotar al Detroit por score de 3 a 2, a pesar de haber contenido Stoner a los Sox en cinco hits solamente. Un jonrón dado por Heilmann sobre la cerca del left field en el cuarto inning y dobles por Warner y Gehringer en el octavo, produjeron las dos carreras de los Tigres.

Singles por Carlyle y Shaner, un doble robo, un error por Gehringer y un infield out, dieron al Boston dos carreras en el segundo inning. La que resultó ser la carrera ganadora se registró en el siguiente inning de los Sox cuando Myer recibió un deadball y, con dos outs, anotó desde primera base cuando Regan bateó un tremendo rolling que perforó a Gehringer y pasó al center field.

DETROIT

	V.	C.	H.	O.	A.	E.
Warner 3b.	4	1	2	0	2	0
Gehringer 2b.	3	0	1	2	2	2
Manush, cf.	4	0	0	2	0	0
Fothergill, lf.	4	0	0	4	0	1
Heilmann rf.	4	1	1	2	1	0
Neun 1b.	3	0	1	9	0	0
McManus ss.	4	0	1	1	2	0
Woodall c.	3	0	1	4	0	0
Bassler xx.	1	0	0	0	0	0
Stoner p.	2	0	0	0	0	0
Wingo, x.	1	0	0	0	0	0
Carroll, p	0	0	0	0	0	0
Totales:	33	2	7	24	7	3

X.—Bateó por Stoner en el 8o.
XX.—Bateó por Woodall en el 9o.

BOSTON

	V.	C.	H.	O.	A.	E.
Rothrock, 3b.	4	0	0	2	1	0
Myer, ss.	2	1	0	3	5	0
Flagstead, cf.	4	0	0	5	0	0
Regan, 2b.	4	0	1	1	1	0
Carlyle, rf.	4	1	2	1	0	0
Shaner, lf.	3	1	1	5	0	0
Todt 1b.	3	0	0	8	0	0
Hofmann c.	3	0	1	2	0	0
Tarbert, x	0	0	0	0	0	0
Hartley, c.	0	0	0	0	0	0
Ruffing, p.	2	0	0	0	0	0
Totales:	29	3	5	27	7	0

X.—Corrió por Hofmann en el 7o.

Anotación por entradas

Detroit	000 100 010—2
Bosotn	021 000 00x—3

SUMARIO:

Two base hits: Warner, Gehringer. Three base hit: Regan. Home run: Heilmann. Bases robadas: McManus, Shaner y Todt. Sacrifice: Ruffing. Double plays: Heilman a Neun; Rothrock a Myer a Todt. Quedados en bases: Detroit 6; Boston 5. Bases por bolas, por Stoner 1; Ruffing 1. Struck out, por Stoner 4; Ruffing 1. Hits a Stoner 4 en 7; Carroll 1 en 1. Dead ball: por Stoner (Myer); Ruffing (Neun). Pitcher perdedor: Stoner. Umpires: Dineen y Nallin. Tiempo 1.49.

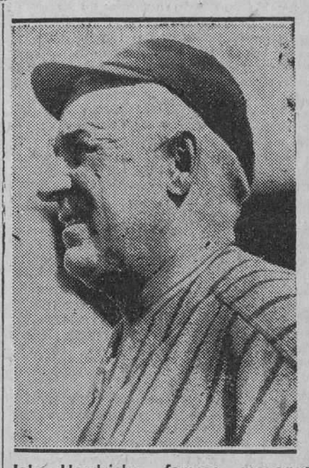

Jake Hendricks, famoso manager del Cincinnati Reds, que después de una pésima arrancada está ganando terreno, encontrándose a pocos pasos de la primera división.

Liga Internacional

En Baltimore.

Toronto.	6	14	1
Baltimore.	10	12	2

Baterías: Fisher, Prudhomme y Hargrave; Chambers y Lake.

Buffalo en Reading, suspendido en 4 innings por lluvia.

No había más juegos señalados.

En la Liga del Sur

	C.	H.	E.
En New Orleans:			
Memphis	1	9	1
New Orleans	7	12	0

BATERIAS. Kelly, Bonnelly y Cousineau; Martina y Anderson.

En Chattanooga:	C.	H.	E.
Atlanta	1	4	2
Chattanooga	4	8	1

BATERIAS: Spencer y Kohlbecker; Horan y Lingle.

En Nashville:	C.	H.	E.
Birmingham	14	15	1
Nashville	5	11	2

BATERIAS: Morrell y Yaryan; Glazner, Jones, Tait y Phillips.

Little Rock en Mobile, pospuesto por lluvia.

ALMANAQUE DEPORTIVO

1927 — AGOSTO 9 — 1927

HOY HACE UN AÑO QUE. . . .

—Harold Wiltse, pitcher del Boston Americano, contuvo sin hits, ni carreras al St. Luis en siete innings, ganando finalmente el juego con score de 4 x 2.

—Speaker, del Cleveland, disparó un home run con dos en bases, derrotando al Washington 7 x 5.

—Los Braves de Boston propinaron a los Cardenales su tercera lechada consecutiva.

—Al Simmons, del Filadelfia Americano, disparó un home run con uno en las bases y tu team venció al Chicago, 1 x 1.

NOTAS Y COMENTARIOS DE NUESTRO CONCURSO

ANTONIO ALVAREZ.— Las reclamaciones que tenemos de sus cupones son las siguientes: Liga Nacional, Filadelfia, New York, Chicago y San Luis; Liga Americana: San Luis, Chicago, New York y Filadelfia; y estas otras: Liga Nacional: Filadelfia, New York, Chicago, San Luis; Liga Americana: Detroit, Chicago, Washington y Filadelfia.

Los otros no tienen los clubs que usted señala en la Liga Nacional.

ENRIQUE CABRERA.—En relación con lo que nos dice en su carta de fecha cinco del corriente, debemos manifestarle que si echamos toda la responsabilidad al correo del extravío de sus cupones, se debió a que aquí no hemos destruído ninguno de los votos correspondientes a ese día y los suyos no están entre los que tenemos archivados. Vea, pues, que queremos suponer todo antes que pensar que usted dejó de enviarlos.

Además, sucede que son siempre los cupones que nos envían por cartas los que se pierden y, en cambio, no hemos registrado ni un solo caso de pérdida en los cupones que son depositados en el buzón que tenemos destinado al Concurso en esta redacción.

Nosotros le admitimos sus aciertos de los días 15, 19 y 26; pero para lo sucesivo hemos tomado el acuerdo de no aceptar ninguna reclamación que no esté basada en cartas que vengan certificadas y en compañía de una nota explicativa del número de cupones que se remiten y las elecciones que se han hecho. Si la nota no estuviera de acuerdo con los cupones, le avisaremos enseguida para que usted se dé cuenta del objeto de su error. Y así todos conformes, ¿verdad?

Asociación Americana

En Toledo:

	C.	H.	E.
Minneapolis	2	7	0
Toledo	5	11	1

BATERIAS: Wilson, Middleton y Krueger; Wisner y O'Neill.

En Columbus:

	C.	H.	E.
St. Paul	15	19	2
Columbus	6	16	2

BATERIAS: Bahniser y Gaston, Seimer; Fishbaugh, Harris y Bird.

En Indianapolis:

	C.	H.	E.
Milwaukee	4	9	1
Indianapolis	5	7	3

BATERIAS: Sanders, Eddelman y McMenemy; Schupp, Boone, Burwell y Flarence. No había más juegos señalados.

Los Sports en el Centro de Dependientes

Convocatoria para el campeonato local de basket ball que comenzará el día 20

Véase a continuación la convocatoria que lanzan los negri-rojos del Dependientes como base para el próximo campeonato local de basketball que celebrarán en su floor de la calle de Prado.

CONVOCATORIA

1º—Competirán solamente los señores asociados que estén inscriptos como atletas de esta Institución en la Liga Inter-Social Amateurs de Cuba, puesto que el objeto de la justa es seleccionar los individuos que practicaren para formar los teams oficiales.

2º—Se formarán los teams que sea necesarios, sobre la base de no menos de ocho ni más de doce hombres para team y de modo que todos los aspirantes tengan la misma oportunidad y que los teams queden equiparados.

3º—Se jugará los lunes, miércoles y viernes de cada semana y cada team jugará tres juegos como cada uno de sus contrarios, resultando Champion local de 1927, el que al final de la contienda o en serie especial necesaria para decidir empate, logre obtener mejor promedio de victorias.

4º—Ocho de los jugadores del team ganador, que los scores oficiales demuestren que han jugado más tiempo, serán permiados con la medalla que establece para los Campeonatos Locales de esta Sociedad.

5º—El Campeonato comenzará el día 22 de agosto.

6º—La inscripción se abre el día 6 de agosto y se cierra el día 18 del mismo mes. En la Secretaría de la Sección de 8 a 10 de la noche y en el Gimnasio de 5 a 7 y media de la noche todos los días, se admitirán inscripciones.

7º—Todos los jugadores que se inscriban empeñan su palabra de honor de formar parte de cualquiera de los teams oficiales en caso de que la Comisión de basekt-ball solicite su concurso, así como a cooperar de toda manera a fin de que la representación en los diversos campeonatos sea de lo mejor.

8º—La inscripción de este Campeonato presupone la aceptación tácita de todas las disposiciones emanadas de la Comisión de Basket-ball y el respeto y obediencia a los oficiales que esta nombre, así como la observancia de los principios deportivos que deben ser norma de todo detallista cien por cien.

9º—El día 19 de agosto se formarán los teams y se nombrarán los capitanes, los cuales, con la Comisión de Basket-ball se reunirán el día 20 acordándose en esta ocasión todo lo relacionado con el Campeonato.

10º—Las reglas serán las últimas aprobadas, o sea las de 1927-1928.

11º—La Comisión de Basket-ball resolverá todas las cuestiones que estén previstas aquí o en las reglas.

Habana, agosto 6 de 1927.

(f.) TROADIO HERNANDEZ,
Presidente de la Comisión de Basket-ball.

Tenemos aquí el equipo femenino británico que viene a discutir a los Estados Unidos la Copa Wightman. Vemos de izquierda a derecha a Miss E. H. Harvey, Miss G. Sterry, Miss Betty Nuthall, Mrs Kitty Mc Kane Godfrey, Miss Joan Fry y Mrs. John Hill, componentes estelares de la falange tenística que envía Inglaterra para tratar de arrebatarle a las americanas la posesión del trofeo en su justa anual. Deben residir en el Hotel Valderbilt durante su estancia en la Ciudad de New York.

RESULTADOS DE LOS JUEGOS DE AYER EN LAS GRANDES LIGAS

LIGA NACIONAL

New York en Pittsburgh, (lluvia)
Brooklyn en Chicago, (lluvia)
Boston en St. Louis (lluvia).
No hay más juegos señalados.

LIGA AMERICANA

Boston 3; Detroits 2.
Cleveland 6; Washington 1.
Chicago en New York, (lluvia)
St. Louis en Filadelfia (lluvia).

ESTADO DE LOS CLUBS

LIGA NACIONAL

	Chicago	Pittsburgh	San Luis	New York	Cincinnati	Brooklyn	Boston	Filadelfia	Ganados	Average
Chi.	x	9	6	8	11	12	11	7	64	621
Pitts	8	x	10	7	11	9	6	9	60	588
S. L.	7	6	x	7	12	8	8	11	59	567
N. Y.	7	5	8	x	8	8	13	8	57	538
Cinci	6	3	7	6	x	7	9	11	49	467
Broo	1	6	6	9	6	x	8	10	46	438
Bos	3	7	5	6	4	7	x	6	38	388
Fila	7	6	3	6	4	8	5	x	39	386
Pdos	39	42	45	49	56	59	60	62		

LIGA AMERICANA

	New York	Washington	Detroit	Filadelfia	Chicago	Cleveland	San Luis	Boston	Ganados	Average
N. Y.	x	8	9	12	9	9	15	14	76	710
Wash	7	x	8	7	10	11	7	13	63	600
Det.	6	6	x	8	7	12	8	8	55	534
Fila.	6	9	7	x	9	5	9	10	55	524
Chi.	4	5	9	7	x	6	13	8	52	481
Cleve	6	4	7	7	8	x	8	5	45	421
S. L.	0	7	3	5	6	8	x	12	41	394
Boston	2	3	5	4	7	11	3	x	35	333
Pdos.	31	42	48	50	56	62	63	70		

JUEGOS PARA HOY

LIGA NACIONAL

New York en Pittsburgh.
Brooklyn en Chicago.
No hay más juegos señalados.

LIGA AMERICANA

Detroit en Boston
Cleveland en Washington.
New York en Filadelfia.
No hay más juegos señalados.

CARLOS MIGUEL DE CESPEDES HA SIDO NOMBRADO PRESIDENTE DE HONOR DE LA COMISION A. UNIVERSITARIA

El dinámico Secretario de Obras Públicas se ha propuesto terminar las obras del stadium este año y hacerlo uno de los mejores campos de sports del mundo

SE LE OFRECERA UN CHAMPAGNE DE HONOR

En la última sesión celebrada por la Comisión Atlética Universitaria, se acordó a propuesta de los doctores Juan Clemente Zamora y Rafael de J. Iglesias, designar Presidente de honor al ilustre Secretario de Obras Públicas, Dr. Carlos Miguel de Céspedes, quien con la actividad y el entusiasmo que siempre lo ha caracterizado, ha emprendido la labor de terminar todas las obras necesarias para que el Stadium de la Universidad de la Habana, sea uno de los mejores Campos de Deportes del mundo.

Con la obra emprendida por el doctor Céspedes, la Universidad podrá invitar a su Stadium a todas las Universidades que deseen concurrir para competir con nuestros estudiantes, en las fiestas que se celebrarán con ocasión del segundo centenario de la fundación de la misma, y que se efectuarán en el mes de enero próximo, para cuya fecha él espera que estén terminadas las obras.

Por esta razón la Comisión Atlética Universitaria, se ha dignado en designarolo su Presidente de honor, por la demostración que ha dado de amor y cariño al "Alma Mater", cuna de su cultura e ilustre personalidad.

Para hacer entrega del diploma, se dará un homenaje en el Stadium a cuyo efecto se celebrará una gran fiesta a la cual concurrirá lo más selecto de nuestra sociedad, para así demostrarle las grandes simpatías de que goza entre el elemento universitario.

Los Primeros Hitters de las Grandes Ligas

Véase a continuación los cinco primeros bateadores de las Grandes Ligas, según las últimas estadísticas publicadas.

LIGA AMERICANA

Player and Club	V	C	H	Ave.
Simmons, Phila.	351	75	138	.393
Gehrig, N. York	395	108	154	.390
Ruth, N. York.	354	106	132	.373
Speaker Wash.	373	60	138	.370
Meusel, N. York.	324	52	120	.370

El lider hace un año era, Fothergill, Detroit, con .393.

LIGA NACIONAL

Player and Club	V	C	H	Ave.
P. Waner, Pitts.	411	81	158	.353
Hafnis, Pitts.	246	39	93	.378
Barnhart, Pitts.	213	47	78	.366
Frisch, St. Louis.	413	80	147	.356
Harper, N. York.	318	53	111	.349

El lider hace un año era Traynor, Piratas, con .353.

DIARIO DE LA MARINA
CONCURSO SERIE MUNDIAL DE BASE BALL
CUPON-PROGRAMA
DE LOS JUEGOS QUE SE CELEBRARAN EL
MARTES 16 DE AGOSTO

LIGA NACIONAL	LIGA AMERICANA
SAN LUIS ☐ en BOSTON ☐	NEW YORK ☐ en CHICAGO ☐
CINCINNATI ☐ en FILADELFIA ☐	WASHINGTON ☐ en SAN LUIS ☐
CHICAGO ☐ en BROOKLYN ☐	BOSTON ☐ en DETROIT ☐
PITTSBURGH ☐ en NEW YORK ☐	FILADELFIA ☐ en CLEVELAND ☐

Señale con una cruz las casillas de los Clubs que usted estime deben resultar vencedores.

NOMBRE Y DOMICILIO DEL CONCURSANTE

Sr.. . . . . .
Calle.. . . . . Nº.. . . . . .
Ciudad o Pueblo.. . . . . .

Se suplica nombre, dos apellidos y letra clara.

Por apartado que usted viva, nuestros repartidores le llevarán el periódico. Contamos con un extenso servicio. SUSCRIBASE: Llame al M-8404.

M.E.C.D. 2016

Los Ases del Deporte de los Puños se Distinguieron en su Mayoría por Tener Ojos Felinos, Triangulares y de una Extrema Movilidad

Tratemos de Algo

Los sports de agua siguen su curso, continúan su marcha victoriosa, la que ha de terminar el próximo septiembre con los concursos nacionales de natación y diving, con la regata de botes motores por la copa "Habana Yacht Club" y alguna regata improvisada de balandros star class. Los Ases del Músculo han cultivado el triunfo en gran escala este año. En vela salieron por la puerta grande en Cienfuegos, en los tres días de regatas convocadas por la Asociación de la clase Estrella en el pasado mayo, e igual resultado obtuvieron en las competencias de los mismo balandros celebradas en aguas habaneras.

Ahora tenemos sobre el tapete la regata de ocho del domingo entrante donde se discutirá la copa "Habana Yacht Club" en una distancia de milla y cuarto terrestre frente a la sociedad donante de la copa, institución náutica amateur, la más antigua de Cuba, que monopoliza, se puede decir así por la serie de sus inacabables éxitos, el sport del remo. Los Ases del Músculo han ganado esa copa, su propio trofeo, durante los últimos cuatro años, sin perder uno solo.

Y ya que trato de la regata del domingo, bueno es que diga que el Club Atlético de la Policía no competirá, pues su canoa de ocho acaba de llegar, habiendo sido sacada ayer de la Aduana, siendo causa justificada, por la falta de tiempo para entrenarse, que los valientes muchachos policíacos no compitan, que de no ser así, ellos irían como van siempre a la lucha, a conquistar, si se puede, el primer lugar, si no el segundo, el tercero o el último, pero van y no rehuyen nunca su esfuerzo para hacer más lucida la competencia. Esto habla muy alto del sportsmanship policíaco, pues precisamente la característica del cubano es la de no saber perder, la de pretender salir vencedor a trueque de ensombrecer la hermosa jornada victoriosa del oponente; es natural que no siempre resulta tan dificultoso triunfar, de lo contrario nunca se celebrarían competencias deportivas entre nosotros, pero no hay duda de que el mal que señalo se encuentra profundamente arraigado en nuestro carácter.

Al principio se creyó que serían siete las canoas competidoras en la regata de ocho del próximo domingo, pero ese número ha quedado reducido a cuatro, no entrando en la justa remera la Universidad, Náutico de Santiago de Cuba, ni la Policía, como digo antes, concretándose a los Ases del Músculo, Marqueses, Cienfuegos y Varadero. Lo que no implica para que la regata sea de lo más reñida, especialmente entre las tripulaciones del H Y C y Vedado, que serán las que se disputen el primer lugar, existiendo esta vez, más que en ninguna anterior, un verdadero afán de lucha entre Ases y Marqueses, los que echarán el resto en la jornada, quedando el tercero y cuarto lugar para Cienfuegos y Varadero.

En la mañana de hoy llegarán, a las siete, por la Estación Central los remeros de Oriente, su coach Mr Stephenson, y un gran número de distinguidos acompañantes de la mejor sociedad de Santiago de Cuba, los que vienen (los remeros) a hacer sus primeras armas en la regata por la copa General Gerardo Machado el sábado 20 de este mes en aguas del Malecón. En esa regata sí competirán siete canoas, a saber: Habana Yacht Club, Vedado Tennis, Universidad y Policía, de los crews capitalinos, de provincias entrarán Náutico de Santiago de Cuba, Cienfuegos y Náutico de Varadero, siendo la distancia a recorrer la más larga de todas las que se realizan aquí, unos dos mil y pico de metros.

Si importantes resultan las regatas de cuatro remos en aguas de Cienfuegos y Varadero, no lo resultan menos estas de ocho frente a nuestro litoral, pues son las canoas de capacidad máxima, las de "peso completo", donde demuestra cada club la abundancia y preparación de sus elementos de rowing, ya que es más difícil llegar a presentar una tripulación de ocho remeros y timonel que una de cuatro.

En la playa de Marianao se presentará una verdadera congestión de público con motivo de las competencia de remos el próximo domingo, lo que aprovechará el balneario "La Concha" para tener ese día el mejor programa de festejos del año a disposición de los señores bañistas y de cuantos asistan a la hermosa playa. Campuzano, que continúa desempeñando su cargo de manager, prepara un excelente programa de atletismo donde no faltará el boxeo con buenos y estimulantes premios, así como competencias de natación y probablemente un lanzamiento en paracaídas por un conocido aviador húngaro que ya ha hecho, más de una vez, las delicias del respetable.

Y ya que hablo del balneario "La Concha", diré que éste se encuentra en manos de una nueva compañía que paga la friolera de siete millones y setecientos mil dólares por la propiedad de ese balneario, del hipódromo Oriental Park, Casino, Jai Alai y terrenos de una extensión sobre la costa que va de Marianao a Jaimanitas de unos ocho ilómetros. Y de administrador general de todo esto ha nombrado la nueva compañía al señor Eugenio Lizárraga, un verdadero experto en estos asuntos, a cuyas órdenes se halla Campuzano como manager del balneario. La compañía ha acordado la supresión completa de todas las entradas de favor, haciendo saber que toda aquella persona que se crea con derecho al disfrute del "free ticket" se dirija a hacer su petición al señor Eugenio Lizárraga en las oficinas del Club Náutico.

El próximo jueves, día once, daremos por nuestro aparato Magna Vox las peleas de Paulino Uzcudun contra Jack Delaney y de Sammy Vogel contra Hilario Martínez, las que tendrán lugar en el Yankee Stadium. Para facilitar las noticias al público que se estacione frente a esta casa del DIARIO DE LA MARINA, el que queda invitado desde ahora, hemos pedido servicios especiales a la Associated Press y United Press, agencias cablegráficas que tendrán expertos al mismo lado del ring para irnos trasmitiendo por hilos directos todo lo concerniente al monumental programa, round por round y golpe por golpe.

Esta ha de ser la pelea más comprometida que tiene el gran boxeador vasco desde que se encuentra en los Estados Unidos, teniendo que realizar esfuerzos superiores a los que tuvo que hacer en su última salida al tablado cuando derrotó de manera sensacional a la "Pantera Negra" de New Orleans, pues Delaney es un pugilista de sólo veintisiete años y de la mejor clase científica en la actualidad.

GUILLERMO PI.

Bob Edgren entretiene al lector exponiendo un aspecto de su larga experiencia en el boxeo. La vista como factor de gran importancia. Su intencionado lápiz nos muestra aquí a Sullivan, Fitzsimmons y Jeffries, los grandes campeones del pasado, que solían hipnotizar a sus adversarios. También se dibujan los ojos intensos de Lou Gehrig el gran rival del Bambino Babe Ruth.

Bob Fitzsimmons tenía la manía de hipnotizar a sus adversarios, mirándoles fijamente desde su esquina.—Babe Ruth es un exponente de esta escuela, mientras que su gran rival Lou Gehrig tiene ojos muy pequeños.

La vista es imprescindible en el base ball y tennis

NUEVA YORK, agosto 3 de 1927. (Correspondencia especial para el DIARIO DE LA MARINA, por Bob Edgren. Bell Syndicate).

Muchos de los grandes boxeadores han tenido "ojos de lince". La mayor parte de los carnívoros tienen ojos vivos y algo triangulares. Tienen tres equinas en vez de dos. Sirven a sus dueños para vivir de los otros animales. El buey, el venado el búfalo, el caballo y todos los de más herbívoros que comen hierba en vez de carne, tienen ojos redondos y bondadosos. Muy pocos boxeadores han tenido ojos circulares aunque he visto algunos saltea.lores de trenes que los tenían bien saltones.

John L. Sullivan, Bob Fitzsimmons, Jim Jeffries, Jess Willard, Dempsey y Tunney usaron sus ojos triangulares de lince para dirigir sus golpes en el ring. La mayor parte de ellos creían que la mirada torva que dirigían a sus contrarios era una ayuda en la batalla. Bob Fitzsimmons siempre dijo que hipnotizaba a sus víctimas con su mirada antes de noquearlos. Tenía la manía de pararse en su esquina en los descansos reglamentarios en vez de sentarse. Parado allí miraba fijamente a su adversario, y he visto a varios de éstos ponerse nerviosos con el transcurso de los rounds.

Bob estimaba que podía haber sido hasta domador de fieras si hubiera pretendido la plaza. Tenía dos cachorros de tigre como compañeros en vez de perros. Decía que había aprendido mucho de boxeo cuqueando a estos animales para verlos tirar zarpazos. Trató varias veces de hipnotizarlos y solía tener algún éxito. Sin embargo, probó la suerte con un oso, y éste lo mordió en una pierna. Fitz tenía también una mula pateadora, la cual, en cuanto la trataban de dominar con la vista, se viraba y tiraba una coz. También aprendió a esquivar los golpes enemigos en el ring, evitando las caricias del cuadrúpedo.

LOCURA DE CAMPEON

Una noche en Coney Island Fitzsimmons produjo un pánico en Luna Park abriendo la jaula de varios leones y colándose dentro de ella. Los leones empezaron a gruñir y el domador llegó a tiempo para encontrar a Bob muy afanado en dominar al más corpulento de los reyes de la selva con sus ojos hipnóticos. Sacaron al campeón de la jaula justamente a tiempo.

Cuando ya Bob era un veterano peleó con un joven gigante llamado Con Coughlan. El excampeón se paró en su esquina antes de sonar la campana y empezó a mirar fijamente a Con. Cuando la pelea dió comienzo salió Fitz lentamente de su esquina sin separar su vista de Coughlan. Este avanzó al centro del ring sin levantar siquiera las manos. Fitz tuvo que decirle que se defendiera si no quería que lo noqueara allí mismo. El gigante levantó sus manos enguantadas, pero no se movió. Bob lo mandó a dormir.

La mirada salvaje de John L. Sullivan casi inducía a sus víctimas a saltar fuera del ring.

OJOS FELINOS

De los pugilistas con ojos felinos Willie Lewis, famoso por su célebre punch de "uno-dos", era un ejemplo prestigioso. Sus trompadas tenían una dureza extraordinaria. Stanley Ketchel tenía ojos muy expresivos. También Gus Ruhlin era otro que tenía una mirada de gran agudeza. Kid McCoy era una excepción a la regla. Cuando iba a pegar un golpe de knockout. McCoy tenía una expresión que resultaba muy engañosa. Su concepto de ayudarse con la vista consistía en lucir tan inofensivo que no podía pensarse en que atescraba ideas siniestras.

Jack Sharkey tiene ojos triangulares. También Gene Tunney no tiene nada que envidiarle a uno de esos grandes gatos monteses que abundan en los bosques de Maine. El actual campeón con sus ojos de gran movilidad es un hombre muy peligroso en el ring.

Babe Ruth también tiene ojo de intenso mirar. El Bambino asegura que gran parte de su efectividad como bateador proviene de su rapidez de vista. Loe Gehrig, que está dándole a Babe una gran batalla por el campeonato de home runs de la presente temporada, tiene ojos pequeños, pero no de forma triangular.

GRAN TIRADA

Jim Jeffries tiene ojos desafiantes y de gran movilidad. Jeff ni siquiera parpadeaba cuando le pegaban en la quijada. Manejaba su izquierda de la misma manera que la carabina, y es uno de los mejores tiradores que he visto de armas de fuego. Una de las suertes de Jeffries es de coger un revólver y tirar en el suelo una pelota de goma y atravesarla con una bala en cada salto. Para hacer esto no levanta el cañón a la altura de los ojos, sino que dispara desde la cadera, confiándose de su coordinación de mano y vista.

Los mejores aviadores se dice que tienen ojos felinos. Estos son muy necesarios en todos los deportes, y especialmente en el baseball y tennis, donde con la vista hay que apreciar rápidamente la velocidad y las curvas que trae la bola. En el golf no son imprescindibles, y más vale ser corto de vista para no tener la manía de seguir el vuelo de la pelota después de darle con la clava.

El ejemplo más reciente del triunfo de un atleta con ojos triangulares sobre otro con ojos saltones, lo tenemos en la pelea de Paulino Uzcudun y Harry Wills. El gigante de ébano no podía pegarle a Paulino y el leñador hispano, de mirada astuta, le dió a Harry en el cuerpo hasta debilitarlo, y después con la derecha a la quijada lo mandó a dormir.

DEL CAMPEONATO DE LOS TABAQUEROS

EL "PARTAGAS", PRESUNTO CAMPEON

Bocanegra en un formidable duelo de lanzadores salió airoso ante García propinándole una lechada a "La Corona" en el juego más interesante del Campeonato

En un juego como hacía muchos años que no presenciábamos en Almendares Park, los Elefantes Blancos derrotaron a los Leopardos de La Corona en un formidable duelo de pitchers entre García y Bocanegra que se decidió en el inning de recoger los bates, después de un "muffed" cometido por el torpedero Mendieta, error que abrió la brecha por donde se escaparan los boys de Panchito Martínez para fabricar su más hermosa victoria del Campeonato.

Fué un match tan reñido que hasta la novena entrada del único player que había podido llegar a la antesala había sido ejarano, en el primer inning, y eso fué por bola ocupada. Este detalle hará comprender al lector la labor heroica de los dos pitchers que hicieron gala de un control admirable y trabajaron científicamente, valga la frase, con curvas a los bateadores. Fué en resumen un juego de liga grande, de los mejores de liga grande, pues allá en Norteamérica como aquí en los amateurs, se juega también a veces mucha basura.

En el transcurso del match se vieron cogidas muy buenas, casi todos los batazos producían una buena jugada. En el primer innig le dieron a García tres toletazos fenomenales, pero fueron convertidos en outs fáciles por Pozo, pero donde se llevó todo el público el ligero outfielder fué en el sexto acto cuando convirtió en out también un estupendo batazo de Borges, con la mano del guante. La multitud que llenaban las glorietas, sin distinción de banderías, premió la jugada de Pozo, que fué de las que hacen época.

Hoy no estamos en la mejor disposición para hacer los comentarios que el juego requiere, pues al llegar a los terrenos de Almendares Park, Miguel Zambrana nos comunicó la noticia del fallecimiento de un hermano de Antonio Sánchez, un amigo que siempre se siente a nuestro lado en el palco de Almendares, y ello nos apena bastante. Compadecemos al bueno de Antonio por el dolor que sufre, y terminamos estas líneas dándole nuestro más sentido pésame.

A continuación va el score:

PARTAGAS

	V.	C.	H.	O.	A.	E.
J. Gutiérrez, cf	5	0	2	2	0	0
Lugo, lf.	5	0	0	0	1	0
Borges, 3b.	3	0	0	2	2	0
Ferrer, rf.	3	1	1	3	0	0
Urrutia, 1a.	3	0	0	13	1	0
R. Vargas, 2a.	2	1	1	1	2	1
F. Gutiérrez, c.	4	0	1	3	0	0
J. López, ss.	3	1	0	3	4	1
Bocanegra, p.	4	0	1	0	4	0
Totales	32	3	6	27	14	2

LA CORONA

	V.	C.	H.	O.	A.	E.
Bejerano, rf.	5	0	0	1	1	0
Pozo, lf.	3	0	0	5	0	0
Prado, cf.	4	0	1	0	0	0
Consuegra, c.	4	0	0	3	0	0
Dennis, 1a.	4	0	1	9	0	0
Martínez, 2a.	2	0	2	4	3	0
Mendieta, ss.	4	0	1	3	4	1
A. González, 3a.	3	0	1	0	1	0
J. García, p.	4	0	1	2	2	0
Solano x	1	0	0	0	0	0
Totales	34	0	7	27	11	1

ANOTACION POR ENTRADAS

Partagás	000 000 003—3
La Corona	000 000 000—0

SUMARIO

Two base hits: Prado, Dennis. Sacrifice hits: Pozo, Urrutia. Bases robadas: Ferrer. Struck outs: García, 2; Bocanegra 1. Bases por bolas: García 5; Bocanegra 3. Passed ball: Consuegra. Tiempo: 1 hora y 45 minutos. Umpires: González (home), Magriñat (bases.) Anotador: Hilario Fránquiz. Observaciones: x bateó por González en el 9º

ROMEU, SR., PROBO QUE EL JUNIOR HEREDO SU TACADA

El zurdo del telégrafo derrotó a Gutiérrez en un juego donde el "safe" se impuso de norma

Con una rápida victoria sobre su fuerte adversario Gottardi, "el viejo Romeu" se situó en el primer puesto del grupo de segunda categoría del Club Billares Palace, demostrando, de paso, que era cierta su aseveración en el sentido de que las facultades de Romeu Jr. para el billar eran hereditarias.

Romeu dejó a su adversario en 18 tantos, consumando las 30 carambolas en 63 tacadas, un promedio "muy decente" para la segunda categoría.

Manolo Gutiérrez fué vencido por su tocayo Estévez en el partido estelar con score de 40 por 38.

Fué un match lento a base de safes y prueba de elio es que se prolongó hasta 99 innings.

Estévez comenzó muy mal y todo parecía indicar que Fornos iba a vencer al Telégrafo, pero el representante del remozado club de la histórica Acera, se creció al final y mantuvo, a partir del tanto 16 una ventaja regular.

Esta noche juegan en el primer turno Pérez (Guita) y Lanz; y en el segundo Doval y Rodríguez.

Nuestra selección es: Pérez, Rodríguez.

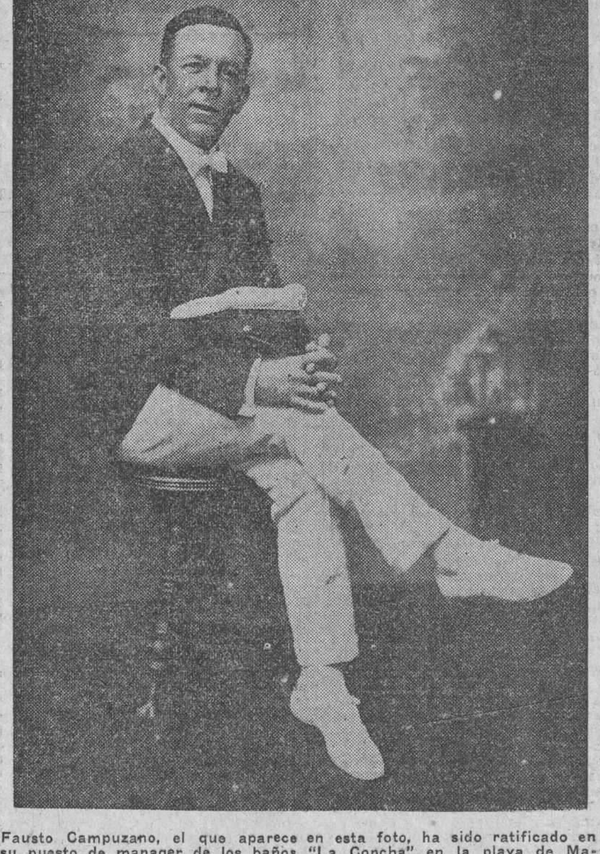

Fausto Campuzano, el que aparece en esta foto, ha sido ratificado en su puesto de manager de los baños "La Concha" en la playa de Marianao por la Nueva Compañía que se ha hecho cargo, al comprarla, de las extensas y valiosas propiedades que representan el Hipódromo Oriental Park, Casino, Jai Alay y muchas caballerías de tierra, hasta Jaimanitas. Felicitamos al popular Campuzano y a la compañía que reconoce sus méritos.

En la Liga del Este

NEW HAVEN en Bridgeport. — Suspendido Lluvia.

PITTSFIELD en Hartford. — Suspendido Lluvia.

Unicos juegos señalados.

HABANA-MADRID

PROGRAMA OFICIAL PARA LA FUNCION CONTINUA QUE SE CELEBRARA DESDE LAS 3 A LAS 12 P. M. HOY MARTES

Primer partido a 30 tantos, con apuestas: Guillermo y Pistón, blancos, a sacar del cuadro 13; Ochoa Menor y Labat Mayor, azules, a sacar 11 1|2.

Aviso

Teniendo en cuenta el pequeño tamaño de esta Cancha, y para evitar posibles confusiones, se establece la siguiente regla especial

Toda pelota que despues de salir del frontis pegue en la pared del rebote y en el piso de la Cancha, volviendo de nuevo a tocar el frontis sin haber sido antes devuelta legalmente por el bando contrario, se contará tanto para el bando que lanzó la pelota, sin que pueda ser devuelta despues de tocar por segunda vez el frontis. La Empresa.

Primera quiniela de combinación a 6 tantos, con apuestas: Ochoa Menor, Creus, Labat Menor, Guillermo, Pascau, Ibarlucea.

Segundo partido a 30 tantos, con apuestas: Arruti y Florentino, blancos, a sacar 14; Guezala y Joaquín, azules, a sacar 13.

Segunda quiniela de combinación a 6 tantos, con apuestas: Pistón, Uria, Florentino, Joaquín, Guezala, Arruti.

Tercer partido amateurs a 30 tantos sin apuestas.

Quinto partido a 25 tantos, con apuestas: Creus y Paco, blancos a sacar 12; Labat Menor y Buendía, azules a sacar 13 1|2.

Tercera quiniela de combinación a 6 tantos, con apuestas; Paco, Labat Mayor, Rafael, Guisasola, Buendía, Pistón.

Sexto partido a 30 tantos, con apuestas: Esquivel y Salazar, blancos, a sacar 13; Epifanio y Ochoa, azules, a sacar 13.

Cuarta quiniela de combinación a 6 tantos, con apuestas: Esquivel, Mir, Arruti, Ugalde, Ochoa, Gárate.

Séptimo partido a 30 tantos, con apuestas: Ugalde y Mir, blancos a sacar 12 1|2; Ibarluchea y Gárate, azules, a sacar 13 1|2.

Precios de las localidades: Entrada general, sin derecho a asiento reservado, pero pudiendo ocupar cualquiera que no esté vendido, $1.20; asiento de Cancha reservado desde las 3 a las 12 p. m. $0.40; Palcos sin entradas, $3.00; entrada general, $0.30; delantero de grada reservado desde las 3 a las 12 p. m. 0.20

Notas: No se dan contraseñas para salir del local.

De acuerdo con el reglamento de espectáculos, la Empresa se reserva el derecho de modificar los partidos anunciados. Si por cualquier motivo se suspendiese el primer partido una vez jugados los primeros 15 tantos no habrá derecho a la devolución del importe de la localidad.

La Empresa se reserva el derecho de negar la entrada al local a toda persona que no guarde la compostura debida o realice apuestos sobre el resultado final de las quinielas sin obtener los boletos en las taquillas destinadas a su venta.

Hilario Martínez, el boxer valenciano, tan popular en la Habana, que se encontrará el jueves con Sammy Vogel en el Yankee Stadium en el programa donde Paulino Uzcudun pelea contra Jack Delaney.

Alberto Nuffer, el famoso Stroke del Cienfuegos Yacht Club, que vendrá el jueves con el crew de la Perla del Sur a competir en en las regatas de ocho remos por la Copa Habana Yacht Club.

CANSADO DE OTROS MEDICAMENTOS TOMO LA "PEPSINA Y RUIBARBO BOSQUE"

S. Spíritus Agto, 16 de 1922.

Dr. Arturo C. Bosque.
Habana.

Muy señor mío:

Me es grato manifestarle que padeciendo por más de diez años de Dispepsia, siempre enfermo y cansado de tomar específicos me determiné por consejo de una amiga a tomar su excelente "PEPSINA Y RUIBARBO BOSQUE", y me produjo tan buen éxito que con dos frascos estaba casi cusado. Si desea puede hacer publicar esta carta.

Affmo S. S.
Leandro Ramírez.

Escolta de la Cárcel de S. Spíritus.

El equipo del Dependientes vence al de la Casa Fraga

El domingo se celebró un partido amistoso entre los equipos arriba mencionados, en los terrenos que posee la Casa Fraga, en Columbia.

Después de ver emocionantes jugadas por ambos equipos y al terminarse el tiempo se vió que el Centro d eDependientes había vencido 4 goals a uno.

Nuestra felicitación para los muchachos detallistas que tan bien preside nuestro amigo el Sr. Alfredo Suárez y un aplauso para el entrenador del equipo Sr. Cheira que tan bien, viene preparando a los entusiastas muchachos, al mismo tiempo que le pronosticamos muchos triunfos.

Una linterna portatil muy conveniente

para cualquier propósito

Son fabricadas en diversos estilos y tamaños, incluyendo cuatro estilos enfocables. Estas proyectan una luz brillante y potente sobre distancias de 300, 400, 800, y 1000 hasta 1500 piés.

EVEREADY

Linternas y Baterías duran más

436

De venta en todas partes

GINEBRA AROMATICA DE WOLFE

LA UNICA LEGITIMA

Importadores Exclusivos

: : en la República : :

PRASSE & CO.

Teléfono A-1694 - Obrapía, 17 - Habana

SARNA

RASQUIÑA

Se cura cómodamente en diez minutos, sin baño con el

SULFURETO CABALLERO

De ventas en Habana: Gran Droguería Sarrá y en todas las Farmacias de la Isla.

M.E.C.D. 2016

POLICIAS Y CARIBES JUGARAN EL DOMINGO EN EL STADIUM

Tópicos Futbolísticos

(A cargo de "PETER")

La Culpa no es del Cronómetro

Desde hace días tenemos en nuestro poder una carta que deseabamos publicar, pero el espacio no nos ha había permitido hasta ahora. Trata dicha carta sobre un asunto de actualidad y de ahí el que le de publicidad, no haciendo lo mismo con otras que solo tienden a enredar más de lo que está la pita federativa con motivo del último encuentro celebrado entre Juventud y Fortuna.

Dice así la carta:

"Agosto 4 de 1927.

Sr. Pedro Fernández Alonso.

Cronista deportivo del DIARIO DE LA MARINA.

Ciudad.

Muy estimado señor:

Le suplico, muy respetuosa y deportivamente, estimado cronista, que me informe para que sirve el horario "Omega" instalado en los terrenos de Almendares Park. Según tengo entendido, por lo que escriben determinados cronistas acomodaticios, parciales e ilustres, sólo el reloj del juez de campo, reglamentariamente, es el que señala el tiempo durante el juego. Si ello es así, para qué tal artefacto inútil que nos engaña?

Motiva mi pregunta, porque de los pocos (escasísimos), partidos que presencié en Almendares, siempre ví que el árbitro se guió por el reloj Omega; ahora, no sé si para el partido final del campeonanto Juventud Asturiana y Fortuna, con tan flamante como problemático árbitro, variaron los procedimientos, o es importación especial de quienes debieran, para patentizar su personalidad conspicua dentro del deporte balompédico, proceder con estricta justicia e imparcialidad. Si no es así, bueno es que lo haga constar desde las líneas de ese gran rotativo para que sepa la afición a que atenerse respeto a tan insignificante como importantísimo detalle.

Soy el primero, quien acatando su fallo, si es favorable al árbitro, lo acepte; mas, procuraré que cuando tan ilustre caballero (si es importado) le pida la hora de su cronómetro para establecer una legal censura a su actuación y no incurrir en lamentables errores en cuanto a la personalidad de tan poderoso vallero.

Si el horario del árbitro es el que señala el tiempo en determinados partidos, este admirador suyo, se permite la libertad de indicarle, apoyado por buen número de simpatizadores de nuestro deporte, para que se retire, por inservible y mentiroso, el cronómetro "OMEGA", del campo ALMENDARES PARK. Así no nos pasará como el domingo que estábamos viviendo en el LIMBO.

Admita, señor, la adhesión más sincera de mi aprecio hacia su labor deportiva, sinceramente única, y crea usted le admira su atto. y s. s. y amigo,

Ramón Vázquez."

Pues sirve dicho reloj, señor Vázquez, para que el fanático y los jugadores en cualquier momento sepan el tiempo jugado y el que falta por jugar. Tienen mucha razón los cronistas que aseguran que solamente el reloj del árbitro es el oficial. El cronómetro de que usted habla es extraoficial,

Facilitando la F. O. F. A. a los árbitros un excelente cronómetro de bolsillo como lo hace siempre, hacen mal los referees como dice usted, en guiarse por el cronómetro anunciador, y hace mal decimos porque tenemos entendido que al cuidado de ese enorme reloj que hay en uno de los ángulos de Almendares Park, hay un individuo y está en lo posible creer que esa persona pueda atrasar o adelantarlo.

El aficionado lo que debe hacer es fijarse el tiempo, que se pierde en los nalfs de cada partido, y teniendo esto en cuenta sabrá si se juegan los cuarenta minnutos en cada tiempo, o si se juega más o si se juega menos.

No le echemos la culpa ahora a ese pobre cronómetro que no habla, y alegrémonos de su mutismo porque si hablara como aquel famoso balón de José Fornes iba a ser para desternillarnos de risa.

Observe el lector que todos los líos, por lo regular, se forman en las cercanías de la portería lejana, que es lo más parecido que hay a una reunión del Comité Federativo, cuando se discute alguna protesta.

Hablando en serio ahora, vamos a repetir lo que hace cuatro o cinco años interrogábamos a la fenecida Federación Nacional. ¿Por qué no se nombra un time keeper oficial y se le quita de arriba esa preocupación a los árbitros?

Seguramente que se espera a que lo hagan en otros países para entonces imitarlo.

Francisco Fernández. — Nos ha enviado dos cartas y las dos dirigidas a sendos cronistas futbolísticos. Estimamos que estas cartas deben dirigirse a las personas a que se dirigen. No nos explicamos por que se nos remiten a nosotros.

Emilio García, ("Olímpico"). — Se dirige a nosotros, pero para refutar a un amigo y compañero. Debo decirle al también amigo y compañero señor García, que confunde lastinosamente la Agricultura con las Bellas Artes, pues no otra cosa es querer buscar analogía entre el partido Fortuna-Centro Gallego y Fortuna-Juventud.

Julián Barcina, Presidente del Deportivo Camagüey. — Estamos esperando a que hayan campeones. El asunto está, como diría un clásico: "Adhuc sub júdice list est".

J. Abella. — Yo no puedo asegurar si fué descontando el tiempo perdido o porque perdió la noción del tiempo. Si alargar el tiempo fuera obligación del árbitro entonces quizás aseguraríamos lo que usted dice, pero como eso es potestativo del referee tenemos que escribir así como lo hicimos nosotros.

Boxeo en Guanabacoa

El boxeo ha despertado en esta Villa un entusiasmo tal, que se espera el sábado un lleno completo en el Teatro Fausto, escogido por el joven promotor Eugenio González para las luchas del deporte de los puños. El programa confeccionado puedo asegurar que hará época en la historia del box por figurar en él, el Cabo Souto, del Ejército Nacional, invicto desde años en ese deporte. El Terrible y conocido boxeador Musa, el Campeón del Hispano, Francisco López, ídolo del pueblo habanero y de Regla, Félix Sánchez, nuestro campeón local, la Pantera del Alambique, Vicente Hernández y otros conocidos boxeadores. Las entradas han sido puestas a la venta a precios sumamente reducidos: cuarenta centavos las lunetas y a veinte las gradas. Esta función será de gala, correspondiendo así a aumentar las fiestas de nuestra Patrona.— **Rodríguez**, Delegado C. Nacional.

Marianao Tennis Club

CONVOCATORIA

Por la presente se convoca a todos los Clubs, no inscriptos en la Unión Atlética de Amateurs que se interesen por el Campeonato de Tennis en opción a la Copa Habana para la Junta de Presidentes que tendrá lugar el día 10 del corriente mes a las 8 1|2 de la noche en la casa del señor Alfredo Hernández. Panorama entre Medrano y Ave. Columbia Buen en Retiro Marianao.

MARIANAO TENNIS CLUB

Jesús ROIG. Comisionado

8-7|1927.

Campeonato de base ball Amateur

La Liga Nacional de Amateurs inicia el próximo domingo la tercera y última vuelta del campeonato de 1927, ofreciendo cuatro juegos de muchísima importancia que pueden variar muy bien el entado de los clubs.

Estando la Policía en el primer lugar con medio juego de ventaja sobre los Marqueses del Vedado Tennis, es de esperarse que trabajen con mucho entusiasmo en los siete desafíos que les faltan para llevars los honores del triunfo. El domingo tienen un contrario muy fuerte a quien derrotar, la Universidad, quedándoles después los Lobos del Habana Yacht Club, que bajo la dirección del Chino O'Farrill han experimentado una rápida reacción y parecen dispuestos a confeccionar una bonita cadena de triunfos.

En los juegos señalados para el domingo vemos que, mientras los Toletarios juegan con los peligrosos players de la Universidad, los Marqueses actuarán frente al Ferroviario que parecen muy fácil de vencer. Esto quiere decir, que si los Caribes se anotan un buen triunfo, los azules pasarán nuevamente al lugar de honor, donde podrán permanecer hasta fin de temporada. Desde luego, en el base ball se dan muchas sorpresas y quizás si la Policía salga victoriosa mientras el Ferroviario vence a los Marqueses, pero eso sería algo inesperado, que ocurre una vez cada quince años...

Para dar una idea de la importancia de los games del domingo, véase a continuación el estado de los cdubs.

	G.	P.	E.	Ave.
Policía	9	3	2	.750
Vedado	10	4	0	.714
Universidad	7	7	5	.500
Fortuna	7	7	0	.500
Havana Yacht Club	5	6	3	.455
Atlético de Cuba	5	9	0	.357
Loma	5	9	1	.357
Ferroviario	4	9	1	.308
Totales	52	52	6	

PROXIMOS JUEGOS

Agosto 14. Fortuna vs. Loma Tennis y Ferroviario vs. Vedado, en el Vedado.

Policía vs. Universidad y Habana Yacht vs. Atlético en el Stadium.

Agosto 21. Universidad vs. Atlético; Policía vs. Habana Yacht en el Vedado.

Vedado Tennis vs. Loma; Fortuna vs. Ferroviario e nel Stadium.

Agosto 28. Atlético de Cuba vs. Policía; Fortuna vs. Vedado en el Vedado.

Universidad vs. Habana Yacht; Loma Tennis vs. Ferroviario en el Stadium.

Septiembre 4. Habana Yacht vs. Ferroviario; Universidad vs. Loma Tennis en el Vedado.

Vedado Tennis vs. Atlético; Fortuna vs. Policía, en el Stadium.

La derrota de "El Sol de Atarés"

Desastrosa fué la derrota sufrida en la tarde del domingo en los terrenos de Patria Park, por los players que comanda Rogelio Piñón a manos de los temibles jugadores del team "Deportivo Patria". Los muchachos del Patria demostraron de manera evidente su mucho calibre y que la consideración que tuvieron en juegos pasados con el Sol de Ataris, por tratarse del pitcher Waldo Orta, el cual es del patio y cuenta con amigos en los patriotas, no podía repetirse. Los muchachos de Atarés querían aprovechar la oportunidad de que los Patriotas habían estado de fiesta el sábado anterior y se equivocaron. Los pitchers del Patria, Domingo Vázquez y Venancia, se lucieron demostrando su control; Víctor Valdés, el hombre modesto, insustituíble capitán del Patria, demostró una vez más su cariño al Club. Avelino no pudo demostrar su resistencia contra el sueño y fué sustituído por el travieso Fernández Piñón. Del Sol de Atarés merece mencionarse al pitcher Waldo Orta que muy tarde quiso evitar la derrota de su Club. Para más detalles vean la anotación por entradas:

Sol de Atarés	100 010 000	2
Deportivo Patria	012 140 60x	14

Fué un éxito muy grande la inauguración del Campeonato de boxeo y luchas del Dependientes

Más de mil quinientos espectadores asistieron a la fiesta deportiva de los detallistas.—Como en las peleas profesionales, algunos fanáticos demostraron su inconformidad con el fallo de los jueces en la pelea star bout.

Un éxito grande, mayúsculo, que hubiera satisfecho al más exigente promotor profesional, cubrió a la sección de sports del Centro Dependientes en la fiesta que ofreció el domingo por la noche, con motivo de la inauguración de los campeonatos de Boxeo y Luchas de la Asociación.

Más de mil quinientos espectadores, entusiastas todos del viril deporte de los puños, se congregaron desde muy temprano en el pequeño Stadium levantado en un ángulo del edificio social, pudiendo asegurarse que jamás se han anotado los entusiastas detallistas un triunfo tan grande en sus fiestas deportivas.

Cerca de las nueve de la noche, cuando hicimos nuestra entrada en el templo de los negri-rojos para presenciar el programa de boxeo y luchas que se había confeccionado, nos encontramos que resultaba imposible dar un paso por las graderías construídas, haciéndose necesaria la oportuna intervención de algunos miembros de la sección de sports para que el cronista pudiera ocupar el sitial que con mucha anterioridad le habían destinado.

El éxito de la fiesta fué grande. Los luchadores ofrecieron muy buenas exhibiciones al público y no digamos nada de las peleas de boxeo que resultaron el verdadero atractivo de la función. Dicen que el boxeo ha muerto en Cuba, pero sinceramente, después del entusiasmo demostrado por los fanáticos en estas peleas del Dependientes, creemos que el retraimiento a las peleas profesionales acabará fácilmente tan pronto los promotores sirvan al público con matches parejitos, esos que mantienen en verdadera tensión al espectador desde que suena el gongo hasta el final.

El éxito de la sección de sports del Dependientes se debió precisamente á este detalle importantísimo. Supieron "cazar" las peleas y todas gustaron al "respetable", dándose el caso de que muchos protestaran la decisión del star bout, como ocurre en las mejores peleas oficiales, dando a entender que estaban verdaderamente interesados en el mismo.

La noche se inició brillantemente cuando Julián Fuentes, conocido popularmente por el sobrenombre de "Lagardere", lo que nos hace pensar que es un chico resuelto y batallador como el personaje de la famosa novela de Paul Feval, derrotó a su contricante Martínez, con una llave de tijeras después de ocho minutos de desesperante lucha.

Pedro Urbeso, de 115 libras, demostró sus conocimientos del colchón, venciendo a J. Casanovas en una lucha que duró cerca de nueve minutos. Ambos se atacaron tenazmente, venciendo Urbeso por tener más experiencia.

José M. Rodríguez, un muchacho que parece destinado a llegar lejos en el arte que ha inmortalizado a Zbysko, venció al Pelaco Arredondo, el atleta all-around de los Blanqui-negros, en una lucha de exhibición, que no tenía decisión oficial alguna. Luego dieron comienzo las pelea de boxeo, ofreciéndose dos preliminares, un semi-final y un star bout que gustaron mucho al "respetable".

Vicente Jiménez, de 107 libras, superó bastante a V. Peña, de 105 y los jueces le dieron la decisión, después que hubieron boxeado cuatro rounds bastante moviditos.

Guillermo Otton, del team rojo, con 115 libras de peso, acabó sin mucho esfuerzo con Alberto Hernández, de 113 libras, perteneciente al team negro, "madurándolo" a golpes en los tres rounds que constó la pelea.

César Canto, de 107 libras, miembro del team rojo, venció al zurdito José Cuego, de igual peso y miembro del team negro, por decisión bastante apretada. En este match, el zurdo Cuego obtuvo una buena ventaja en el round inicial, pero después falló muchas izquierdas, y ello sirvió para que su oponente le castigara duro por las costillas, hasta anotarse la decisión.

Y llegamos al match final de la noche, al star bout, que resultó sumamente emocionante, dando motivo para que los fanáticos iniciaran esos gritos y aclamaciones tan frecuentes en boxeo, que sirven para dar vida a las peleas que se efectuan.

Fueron contendientes, Manuel Gil Mendoza, de 107 libras perteneciente al team rojo, y Alfredo Felipe, de 107, miembro del team negro, que hasta ese momento solo habían conquistado una victoria.

Lalo Domínguez, que actuó de referee, les leyó la correspondiente cartilla, yéndose ambos para sus esquinas con la sana intención de ofrecer un bout que mantuviera al rojo vivo el entusiasmo de los espectadores.

En el primer round, Gil Mendoza atacó decisivamente a su rival, dándole fuertes golpes por la cara y el estómago, que le dieron buena ventaja en la pelea. En el segundo, trató de cambiar golpes con Felipe y éste le contestó bastante, ganándole el round por sus frecuentes jabs y hook a la cabeza. En el tercero, ambos se fajaron duramente, ofreciéndose frecuentes cambios de golpes en los que no pudo destacarse un ganador. Felipe hizo blanco varias veces con acertados "disparos" hacia la cabeza, pero Gil Mendoza atacó mucho en los clinches, dando muy buenos golpes por el estómago que casi le sacaron el aire a su contricante.

Al terminarse el round, los jueces decidieron que la pelea había sido tablas, dándose un round más para delucidar a quien correspondía la victoria.

Gil Mendoza abrió el ataque con dos buenos jabs de derecha sobre la cara de Felipe. Este contestó con golpes al pecho, y buscó un clinch en el que no salió muy bien librado. Después hubo distintos cambios de golpes, a la cara y al cuerpo, llevando Gil Mendoza la mejor parte, aunque por muy estrecho margen.

La decisión correspondió a Gil Mendoza, pero muchos fanáticos protestaron alegando que Felipe había dado golpes más efectivos por la cara. Nosotros encontramos bien el fallo de los jueces, y entendemos que la pelea no estuvo en ningún momento a favor del derrotado, que si bien es cierto que dió muy buenos por la cara, también recibió un castigo brutal en los clinches, viéndose obligado a pelear desde larga distancia.

Es curioso observar que los fanáticos simpatizan siempre por los boxeadores que marcan golpes a la cara, olvidando que los que se dan en los clinches son tan buenos o más efectivos si se quiere. Felipe superó a Gil Mendoza mientras la pelea se sostuvo a distancia, pero cada vez que se produjo un clinch, el representante del team rojo marcó mucho más que su rival, dando buenos golpes al estómago, que desde luego no pudieron ser vistos por muchos fanáticos que presenciaron la pelea desde los balcones y hasta en la azotea.

De haber actuado como jueces, hubieramos dado tablas la pelea, pues aunque Gil Mendoza sacó alguna ventaja en el último round, ésta fué tan pequeña que no merecía una decisión favorable. Ahora bien, dado como ganador, no se cometió ninguna injusticia, como muchos suponen, pues marcó más que su oponente en el transcurso del bout.

ULTIMOS ESCRUTINIOS DE NUESTRO CONCURSO DE BASE BALL

Lista de los que acertaron los juegos celebrados el día 5 de agosto....

ABELLA JOSE, Luz y Reyes, Víbora.
BENITEZ PEDRO, Basarrate 1 Habana.
BALBIN PELAYO, Concha 3 Habana.
FERNANDEZ ROGELIO, Chaple y Esperanza, Cerro.
FAGET MARIO, Monserrate 7 Habana.
FERNANDEZ RODRIGO, Figuras 4 Habana.
GONZALEZ DEL RIO JOAQUIN, Obrapía 31 Habana.
MIÑON ALEJANDRO, San Lázaro 476 Habana.
MARQUEZ JOSE LUIS, Oquendo 26 Habana.
OTERO ISAAC, Monte 7 Habana.
PEREZ LAMY GUILLERMO, Habana 50, Habana.
PEDREIRA RAMON, Arsenal 2 Habana.
SUAREZ ANGEL, Reina 97 Habana.
SANCHEZ EUGENIO, Apartado 123 Florida.
SURIS ROMAN, Contreras 21 Habana.
SAN MARTIN BERNARDINO, Mesa 22 Habana.
TENORIO MIGUEL, Martí 50 Habana.

LISTA DE LOS QUE ACERTARON LOS JUEGOS CELEBRADOS EL DIA 6 DE AGOSTO

ABELLA JOSE, Luz y Reyes, Víbora.
BENITEZ PEDRO, Basarrate 1 Habana.
CONSUEGRA ALFREDO, 5 núm. 12, Vedado.
ECHEVERRIA GUILLERMO, San Cristóbal 23 Las Cañas.
GONZALEZ DEL RIO JOAQUIN, Obrapía 31 Habana.
MARQUEZ JOSE LUIS, Oquendo 26 Habana.
OTERO ISAAC, Monte 7 Habana.
PEREZ LAMY GUILLERMO, Habana 50, Habana.
PEDREIRA RAMON, Arsenal 2 Habana.
RAMIREZ FRANCISCO, Cerro 841.
SAN MARTIN BERNARDINO, Mesa 22, Colón.
SURIS ROMAN, Contreras 21, Matanzas.

Harold Pie Traynor, capitán y tercera base de los Piratas, que acaba de hacer interesantes declaraciones respecto al fin de temporada en la Liga Nacional. Traynor confía en el triunfo de su team.

Sportfolio

¿Quién es superior actualmente, Honrsby o Babe Ruth? ¿Cree usted que Dempsey podrá ganarle a Tunney?

¿Quién es mejor, Dressen o Lindstrom? ¿Quién posee mejor record como bateador en su carrera basebolera, Bressler o Harper?

¿En qué puesto pueden finalizar los Reds de Cincinnati? ¿Quiénes son los coaches del team?

¿Han peleado alguna vez Hilario Martínez y Sammy Vogel? ¿Quién es más joven, Paulino o Delaney? ¿Jack Dempsey fué noqueado alguna vez?

¿Ha pitcheado Jess Haines algún juego de cero hit cero carrera?

¿Cuántas veces pelearon Gene Tunney y Harry Greb y qué resultado tuvieron las peleas?

¿Es verdad que Charles Borah ha igualado el record mundial de la carrera de cincuenta yardas?

¿Hay alguna regla en base ball que limite el peso del bate?

¿Cuál es la dirección de John Mc Graw? ¿Qué batting average sostiene Bob Meusel desde que ingresó en las Mayores?

RESPUESTAS A LAS PREGUNTAS DE AYER

Gibson, que perteneció a los Piratas, en 1909, tiene el record mundial para juegos catcheados seguidos en una temporada: 104.

Wilmer Allison, de la Universidad de Texas, es el campeón inter-colegial de tennis.

El club Kansas City perteneció a la Liga Nacional en 1886 y a la Liga Americana en 1900.

El record mundial para la carrera de veinticinco millas es de dos horas, veintinueve minutos, veintiocho y dos quintos segundos, estando en poder de Hay Green, de Inglaterra.

Si un bateador dispara un hits y el outfielder permite que se le vaya por entre las piernas, el anotador debe apuntar un hit al bateador y un error al outfielder.

A Uzcudun le correspondían oficialmente ocho mil pesos por su última pelea, pero los promotores se han negado a darle más de trescientos por distintas reclamaciones que le han hecho. Adolfo Luque es superior como pitcher al zurdo Rixey y al colorado Lucas.

Lou Gehrig, de los Yankees, y Charles Root, del Chicago Cubs, son los players que tienen más chance al título de "más útil a su club en la temporada". Paul Waner bateó .336 en 144 juegos de la pasada campaña.

Mark Koenig, de los Yankees, es superior, bateando, tirando y fildeando al veterano Horace Ford, de los Rers. Ossie Wilson, que jugó de los Piratas en 1912, bateó 36 tribeyes ese año, estableciendo un record para las Mayores

La novena que usted confecciona para ganarle a los Yankees es un verdadero trabuco, sin embargo, dudo que puedan vencer habida cuenta que carecen de team work, algo esencial en toda novena basebolera.

Eso del player más completo de las Mayores es difícil de precisar. Frisch, por ejemplo, es un player completo, pues batea, tira, fildea y corre a la perfección. Cuyler, Waner, Ty Cobb, Simmons y otros son también players completos.

Si Dihigo fuera blanco... (esto me parece el título de una canción), tendría mucho chance de vestir un uniforme de las Mayores. Pero, no olvide que esas son suposiciones tontas. También si por la noche saliera el sol tendríamos que trabajar como unos verracos las 24 horas del día...

Lea mañana: SPORTFOLIO.

CONTRA LA TOS

Hay personas tan prevenidas que procuran tener a la mano todo lo que pueda necesitar en un momento dado de urgencia; y es una buena costumbre y muy encomiable, por cierto, por los beneficios que siempre reporta.

Pero en toda casa no hay una persona de estas condiciones, y sucede que al ocurrir cualquier accidente o malestar, no se sabe del medio más activo de qué disponer.

Y ya que de utilidad oportuna hablamos, convendría a todas las familias tener en su casa el Jarabe de Ambrazoin, indicando con buen éxito en la influenza o gripe, aún en el caso más rebelde y también de gran utilidad cuando se usa como preservativo.

Será muy difícil este año la selección del player más útil a su Club y la del Team All-America

Hay más de treinta y cinco candidatos de fuerza para ocupar los diez puestos del team estelar.—Lazzeri, Hornsby y Frisch discutirán la segunda base.—Hay muchos aspirantes para el outfield.

(CRONICA DE BABE RUTH)

NEW YORK, Agosto de 1927.— Los encargados de seleccionar el player más útil de la temporada se encuentran, en mi opinión, en una situación muy apretada este año. Están entre la espada y la pared, lo mismo que yo respecto a la selección del All-American team de 1927.

He procurado rehuír este asunto lo mayormente posible, pero los muchachos estuvieron comentándolo el otro día, mientras nos vestíamos en el club house, y me ví forzado a dar mi parecer en la conversación. Los players Yankees mencionaron más de 35 candidatos de fuerza, y puedo asegurarles que cada uno tiene muy buenas condiciones para figurar en el team estelar.

Señalar diez o doce hombres donde hay treinta y cinco candidatos de categoría es algo muy difícil de realizar, sin embargo, me propongo estudiar con mucho cuidado el asunto, y tengan la seguridad de que cuando lance mi "All-América team" estará integrado por los jugadores que más se han distinguido en la presente temporada.

Si se me preguntara ahora mismo quien es la mejor segunda base de las grandes Ligas, en seguida señalaría a Honrsby, Frisch o Lazzeri. Estos tres son a mi juicio los mejores camareros que tenemos, pudiendo decirse que cualquiera de los tres que sea señalado tiene muchas cosas a su favor que le dan derecho al pueto.

El señalar una segunda base, olvidando que hay infielders como Bucky Harris, del Washington; Critz, del Cincinnati; Gehringer, del Detroit y Eddie Farrell, del Boston; resulta un tanto peligroso, sin embargo, ¿no creen ustedes que resulta más difícil señalar tres outfielders de calibre donde hay tantos que parecen verdaderas luminarias?

Alguien podrá escoger a Al Simmons, Earl Combs y Paul Waner, pero, ¿donde dejamos a Kiki Cuyler, a Lloyd Waner, a Bob Meusel, Goslin, Rice, Hafel, Stephenson, Hack Wilson y otros tantos que tan buen trabajo están realizando? Indiscutiblemente, señores, que es un problema muy difícil el escoger tres outfielders donde hay lo menos 25 que son estrellas en todos los departamentos.

Para dar una idea de lo arduo que resultará este año la selección del All-América de 1927, doy a continuación una lista de los jugadores que mencionaron los players Yankees durante su conversación del otro día:

Catchers:—Luke Sewell, Clevelandá Gabby Hartnett, Cubs; Muddy Ruel, Senadores; y Earl Smith, Piratas.

Pitchers:— Charles Root, Cubs; Hoyt y Pennock; Yankees; Hill y Meadows, Piratas; Carlson, Cubs; Lyons, de los White Sox; y Jess Haines, de los Cardenales.

Primera base:—Lou Gehrig, Yankees; Bottomley, de los Cardenales; Juge, de los Senadores; Terry, de los Gigantes y Sisler, de los Browns.

Segunda Base:—Lazzeri, de los Yankees; Frisch, de los Cardenales; Honrsby, de los Gigantes, Critz, de los Reds; Harris, del Washington.

Short Stops:—Jackson, de los Gigantes; Wright, de los Piratas, Koenig, de los Yankees; Reeves, del Washington y Taverner, de los Tigres.

Tercera base:—Kamm, del Chicago Americano; Traynor, de los Piratas y Bluege, de los Washington.

Outfielders:—Meusel y Combs, de los Yankees; los hermanos Waner y Kiki Cuyler, de los Piratas; Wilson, de los Cubs; Speaker y Goslin de los Senadores, y Al Simmons, de los Atléticos.

Y conste, que aquí solo están los más favorecidos!

Ahora bien, no crean ustedes que estos players son mis candidatos para la selección del All-American. Todavía no me he ocupado de este asunto con la seriedad que requiere, ni espero hacerlo antes del principio de Septiembre. Solo he querido dar una idea del grupo de jugadores que tienen chance a ser considerados.

Créanme, señores, los que gustan de seleccionar teams de estrellas pasarán este año un apuro muy grande; más grande que el año pasado, y ya vieron ustedes lo difícil que resultó hacer la selección.

COMENTARIOS SOBRE BASE BALL AMATEUR

La season de 1927 ha sido de mucho éxito para los reclutas.—Parece iniciarse una reacción en nuestro base ball amateur.—La sangre nueva dominará pronto a los veternos.—Benardino Rodríguez, Ballesté, Beltrán y sus excelentes performances.—Un team que puede triunfar con un poco de experiencia

(POR PEDRO GALIANA)

Nunca como este año nos he presentado la Liga Nacional de Amateurs tantos reclutas de condiciones y valer para convertirse en estrellas del diamante tan pronto logren eliminar sus asperezas y adquieran experiencia con el juego diario.

Hace semanas leí un artículo muy interesante, escrito por el famoso Babe Ruth, donde éste decía que 1927 es el año escogido por los reclutas para distinguirse. Yo creo que el Bambino tiene muchísima razón. Aquí en Cuba, lo mismo que en el Norte, hemos padecido el fenómeno, y podemos asegurar que nunca como ahora se han destacado tantos muchachos con lo que pudiéramos llamar "el alma basebolera".

Si usted hace un pequeño estudio de los clubs que integran el circuito amateur, verá que en los ocho teams hay más de quince muchachos que están trabajando con éxito brutal en su primera campaña como miembros de la Liga Nacional. Hay novenas como el Atlético de Cuba y el Loma Tennis, por ejemplo, que tienen en sus filas muchísimos reclutas, los cuales darán excelente resultado cuando pierdan definitivamente el miedo escénico y jueguen el baseball con naturalidad e inteligencia, sin ocuparse de que "fulanito" o "menganito" los estén observando desde las glorietas.

Dijo Babe Ruth con muchísima razón, que el base ball es un juego de muchachos, propio de jóvenes que estén llegando a la edad de los ensueños, por eso me entusiasma ver tantos muchachos distinguiéndose en la presente temporada, como indicando que dentro de dos años eliminarán por completo a los veteranos de renombre que, como Seigle, Romañach, Octavio González, Ballesteros, Lara y otros más, están jugando con los amateurs desde la época de la "nana", obteniendo éxito en su trabajo actual por la gran experiencia que tienen, que les permite pensar con más rapidez que los muchachos de ahora.

Muchas veces, cuando Seigle, Octavio o Romañach ejecutan una jugada inteligente, observamos que los críticos baten palmas entusiasmados, dando a entender que esos "viejos gloriosos" han hecho algo de interés. Yo también aplaudo entusiasmado, pero no precisamente por el trabajo de esos veteranos, que me parece muy natural habida cuenta el tiempo que llevan jugando entre amateurs —muchos con experiencia profesional— sino porque veo en ellos un chispazo del base ball pasado que sólo recuerdo débilmente ya que en ese entonces, siendo muy niño, tenía que limitarme a observar las jugadas sin poderlas comprender.

El corrido de Seigle en las bases es algo que da colorido a cualquier juego. Eso es indudable, pero sinceramente señores, me parece mucho más interesante el pitching de un recluta como Ballesté, frente a bateadores de clase, ya que en él se pone de manifiesto el adelanto que están experimentando los reclutas modernos, futuros sustitutos de esos veteranos que parecen estar llegando al ocaso de sus carreras respectivas.

Volviendo al tema que motivara estos comentarios, les diré que la Liga Nacional de amateurs tiene en sus filas numerosos chiquillos que resultarán estrellas del diamante tan pronto adquieran la experiencia necesaria.

Ese muchacho Rodríguez, por ejemplo, está realizando un trabajo notabilísimo en la segunda base del Atlético de Cuba. Su fielding se nos antoja el más brillanto de la season, y aunque parece dotado de un brazo sumamente débil, sabe colocarse perfectamente debajo de la bola para nacer menos difícil el tiro a la inicial. Su hitting además, parece bastante consistente, pudiendo asegurarse que es hoy en día el mejor empujador de carreras que tienen los Tigres en su line up. Sus batazos del domingo fueron decisivos en la derrota de los Blanqui-negros y su pimienta inagotable contribuyó mucho al entusiasmo que demostraron sus compañeros durante el transcurso del game.

Ballesté, el joven pitcher del Fortuna, es otro que merece cálidos elogios por su brillantísima actuación. Más de una vez le hemos visto salir de distintas posiciones y hacerse cargo del box para contener el rally de las novenas enemigas. Hace poco estableció un modesto record de diez y nueve innings pitcheando sin que le anotaran carrera, y después aumentó su labor siendo el verdadero héroe de la famosa racha de victorias que experimentaron los Blanqui-negros.

Considero a Ballesté el mejor relief-pitcher de la temporada, y entiendo que ha ganado fácilmente un puesto en el All-Star team que suele seleccionarse por los críticos a fin de temporada. Es un pitcher de muy buenas condiciones, posee una estupenda curva que no levanta de las rodillas, y como bien dice Raúl del Monte: "es un muchacho que se está abriendo camino por derecho propio".

"Master" Beltrán", el pequeño lanzador del Atlético de Cuba, es otro que ha brillado en la presente temporada, pudiendo decirse que muy pocos pitchers poseen el control, la ecuanimidad e inteligencia que él ha demostrado, en las veces que ha ocupado el box de los muchachos del Atlético. Si Beltrán tuviese tras él un conjunto como el Vedado Tennis Club, podríamos asegurar que a estas horas marcharía invicto en el estado de los pitchers con más de 10 victorias a su haber. Actuando en el Atlético, que no tiene punch para alcanzar una victoria, ha logrado dominar con facilidad a sus rivales, perdiendo muchas veces con scores apretados por obra y gracia del débil hitting de sus compañeros.

Artega, del Fortuna, ha lucido también en el back stop, creyendo el que esto escribe que después de Alfredo Consuegra y Miguel Aguilera, no hay en la Liga receptor que pueda superarle en su trabajo. Queral, que se vió forzado a retirarse, demostró en los juegos que actuó que tenía condiciones para convertirse en una estrella. Nodarse, en el campo central del Yacht Club, brilla bastante por su fielding, lo mismo que Chivo Silva, Esnard, Macías, Fuentefrías y otros más.

Escogiendo los mejores novatos de la presente temporada, podría formarse la siguiente novena entre amateurs:

Artega, c.
Fuentefrisa, 1b.
Ber. Rodríguez, 2b.
Mongo Hernández, 3b.
S. Macías, ss.
E. Silva, lf.
A. Nodarse, cf.
Esnard, rf.

Pitchers: Ruisánchez, Universidad; Cárdenas, Lomas Tennis; Ravena, Vedado Tennis; Ballesté, Fortuna; Beltrán y Nieto, Atlético; Alonso y Ambroná, Ferroviario.

Desde luego, una novena como ésta no tiene calibre championable, ni grandes condiciones para batirse con los mejores teams de la Liga de Amateurs, pero, tengan la seguridad de que con dos o tres años de experiencia aumentarán enormemente su labor, mostrándose capaces de vencer al formidable conjunto del Vedado Tennis Club, que dicho sea de paso, a pesar de su fácil derrota del domingo sigue siendo para este pobre cura el mejor team del campeonato y el futuro triunfador.

GALIANA.

GRATIS

DE VENTA EN TODAS PARTES

Colombófila

SE ESTA EXPERIMENTANDO EL MILAGRO

¡Ay del que dude o haga un alto en la marcha del camino emprendido!

Este, irremisiblemente, está perdido.

Proseguir en el empeño codiciado, no mirar nunca hacia las pequeñeces de los humanos, ni oir el eco del "mundanal ruido", sino fijar la vista en las grandezas y divinidades del cielo, equivale al logro del fin perseguido, al triunfo definitivo.

Con grandeza de alma, espíritu templado, miras desinteresadas, procedimientos honrados, laboriosidad constante, luchar sin tregua, aguzamiento de la inteligencia para ponerla a contribución de la causa colombófila cubana; con la verdad por divisa y la unión e igualdad de todos los que se congregan bajo la bandera del sport colombófilo por lema, han logrado, después de veintisiete años de trabajos estériles, el milagro que todos ansiáramos, un grupo de hombres de corazón que no quisieron, al igual que el poeta, "ver las sombras del camino, sino el esplendor del cielo". Y emprendieron la peregrinación, convencidos de que era menester no volver la vista y seguir en dirección a las montañas, con el firme propósito, de si éstas no venían hacia ellos, conseguir llegar a donde aquéllas se encontraban: para poner sus plantas en las cúspides y descifrar sus misterios.

Esos bizarros paladines a quienes tanto admiro y para los que debemos tantísima gratitud todos los que formamos la Sociedad Colombófila de la Habana, son el triunfo integrado por los nunca bien ponderados y entusiastas colombófilos, señores Florencio Rivero, doctor Víctor Pérez Lerena y Rafael Sotolongo. Esta trilogía de caballeros ha realizado una obra que creíamos poco menos que irrealizable, y nada exagero al titularla de maravilloso milagro, el convertir la desunión, el descontento, las intrigas, en una palabra, el malestar reinante en las entrañas de nuestra agrupación al través de su larga vida; en un oasis en donde todo fertiliza, donde reina una perpetua unión, donde se acabaron los egoísmos, donde todos nos sentimos contentos, y donde nadie aspira a otra cosa que a servir los intereses del procomún.

¿Puede haberse ejecutado nada más hermoso, bello y grandioso? No es posible: su magnífica obra casi se aparta del poder de los humanos; han sido los magos del encantamiento los que tan portentoso trabajo han realizado ante los ojos atónitos de los más incrédulos, los rostros satisfechos de los esperanzados, y el aplauso y la admiración de todos los componentes de la Sociedad Colombófila de la Habana.

El divino poder de Dios hará que, como premio a la inigualada conducta de esa trilogía, lluevan bendiciones sobre ellos; y que nada pueda destruir lo que tantos sacrificios y trabajos les ha costado conseguir para disfrute de todos los colombófilos, y engrandecimiento y consolidación de la colombofilia en Cuba.

Estoy contento; he visto realizado en vida un ideal, una ilusión, un sueño que creí fantástico. Benditos sean los que me han proporcionado esta dedalada de miel, para que el paladar de la vida se olvide del amargor de la hiel, que es licor de la tristeza eterna.

Nota:—Ya se sienten los efectos bienhechores del milagro. Ha sonado el clarín del compañero Horacio Márquez en las columnas de "El Mundo", y el de "un as" en las del DIARIO DE LA MARINA.

Por el ejemplo dado y por lo bien escrito de sus artículos, los felicito.

Gustavo **PARAJON.**

¡Adiós Callos!

Es la forma usual en que se expresa toda persona que se aplica el callicida

"Blue-jay"

porque con su aplicación se afloja el callo hasta el punto de poderlo arrancar con los dedos.

"Blue-jay" Otro de los insuperables productos de Bauer & Black.

De venta en todas las farmacias.

Unicos Fabricantes

Bauer & Black

CHICAGO, U. S. A.

MADE FOR THE B.V.D. BEST RETAIL TRADE (Marca Registrada)

Ropa Interior "B.V.D."

No hay Más que Una.

Cómoda, Fresca, Duradera.

La identifica esta etiqueta tejida en rojo.

85 Cts. En E.U.A.

En Cuba 85 Cts.

The B.V.D. Co. Inc., New York.

Unicos fabricantes de la Ropa Interior "B.V.D."

MADE FOR THE B.V.D. BEST RETAIL TRADE (Marca Registrada)

M.E.C.D. 2016

INFORMACION GENERAL DE PROVINCIAS

Desde Alacranes

BLANCA R. ARAN DE HERNANDEZ

Esta distinguida y hermosa dama, cultísima autora de exquisitas notas jagüeyenses que actualmente se encuentra en España, en compañía de su esposo rindiendo una jornada de placer, me envía desde Madrid una postal, representando la soberbia carroza de la Corona, en la que en su reverso a más de la dirección, se lee este bello parrafito:

"Querida amiga: Al visitar el Palacio Real y ver las carrozas reales, la recordé mucho a usted, tan digna de ver y apreciar tales bellezas".

Tiene razón la gentil Blanca. Digna soy de contemplar todo aquello... pues creo merecérmelo por ser hija de aquella hermosa tierra, de la que me sacaron tan pequeña, que mis ojos nada vieron..., y sobre todo porque soy monárquica... ¡Oh, dulce compañera! La nostalgia que constantemente roe, en silencio, mi corazón asturiano, hoy más que nunca se dejó sentir...

Tu cariñoso recuerdo produjo en mí emociones contrarias! y tan contrarias!... ¡Grandes alegrías!, hondas tristezas...

EL REVERENDO P. ORTIZ

Nada más supimos de él desde que el compañero Ramos, de Jovellanos, propagó la noticia de su grave enfermedad.

Desde aquel día de Abril, las correspondencias de aquel lugar eran leídas por nosotros con gran ansiedad, pero nada nuevo, sobre esto, nos trajeron, y el silencio del inteligente corresponsal nos parecía un buen augurio...

Y así fué:

Hoy, inesperadamente, se presentó en nuestro hogar el querido sacerdote, que vino a esta Villa por motivos de su elevado cargo, y vimos con gran alegría que nuevamente goza de perfecta salud.

¡Siempre tan bueno, tan atento y tan bondadoso el Padre Ortiz! ¡Molestarse en llegar a este apartado rincón tan solo por saber quién era Mary Rosa y darle las gracias por aquel parrafico, que con motivo de su enfermedad le prodigió en una de sus crónicas!

Don Venancio tuvo para mí frases encomiásticas... Y aunque comprendo son hijas de su inagotable bondad...

Diariamente lee la MARINA, y según nos dijo, "las correspondencias que más les interesan son las de Adriana y las mías". Las de la compañerita de Unión, por buenas; las mías, porque le llevan noticias de esta localidad, en la que residió ocho años.

Tan honrosa visita nos llenó de júbilo, pero ¡fué esta tan corta!...

Por medio del DIARIO le reitero nuestro agradecimiento, nuestra afectuosa despedida y nuestros deseos de volver a verle.

Cuando esta nota sea publicada, se encontrará nuevamente el Padre Ortiz en la Vicaría de Jovellanos.

UN NUEVO ALACRANENSE

Llegó al hogar de los distinguidos esposos Brigante-Herrera.

Desde el sábado día 30, está en su cuna blanca y mullida, prodigando a sus padres sonrisas de ángel, el lindo pequeñín.

Con la llegada del "inesperado" muñeco, Tomasito, el "hombre" de la casa, se muestra regocijado.

Mi enhorabuena a Carmen y Tomás, que tan satisfechos estrechan en sus brazos, un nuevo fruto de su amor feliz.

ANGELA ALPIZAR

Ayer estuvo de días la linda y simpática señorita.

Envío por este medio a mi deliciosa amiguita, que actualmente se encuentra en Matanzas, la más cariñosa felicitación.

POR LOS CINES EN EL "CUBA"

Pasamos un rato delicioso el sábado por la noche.

Muy interesante resultó la última función con que se despidió de nosotros la compañía de variedades "La Internacional".

Tan lucido fué el concurso femenino, que aquella hermosa sala presentaba el más risueño aspecto.

También el domingo y el lunes asistieron al "Cuba" muchas damas y damitas para ver la proyección de la bellísima película "El triunfo del Rata", que en las dos noches pasó por la pantalla.

Daré la relación aunque incompleta de las bellas asiduas al aristocrático coliseo.

Señoras:

Eva Morejón de Valdés; Juanita ango de Norniella; Alicia Gómez de Bella; Leopoldina G. viuda de Gómez; Petronila M. de Nuaart; Patrocinia Ojeda de Alvarez; Cristina N. de Salcines; Sirsa G. de Nualart; Ana María C. de Montoto; Teresa García; Caridad F. viuda de González; Constancia A. de San Martín; Juana Alvarez de Alvarez y la señora de García Vázquez y sus hijas las señoritas Vázquez, residentes en el Central Conchita; Luisa Prado; Isabel de León de Marrero y Ofelia Valdés de Nualart.

Señoritas:—Stella Aldama; Dulce, Teresa y Hortensia García,; Cuca Alvarez; Angelina Alvarez; Argelia y Estrella Ortega y Dolores Sardiñas; Lilia y Sira Hernández; Pepillita N. y Aurelia León; Argelia, Dulce, Delia y Esther Hernández; Encarnación, Titina y Lutgarda Venero; Esther Salas; Blanquita Hernández; Zoila Ortega; Rosario Pelaez; María Torres; Andrea Ortega y Eloína Alvarez; Evelia Acosta; Juanita, Dolores y Celeste Alvarez; Florita Pérez; Hilda Jiménez; Fé de Armas y Eva y Renée Marrero.

EN EL SPORT

En las dos tandas domingueras del popular cine se exhibieron películas interesantes y famosas, una de ellas "Habla el Mono". Buen lleno y... buena música.

En breve el estreno de "La canción del Amor" bello título; pero más bello el argumento.

y "El rapto de la Princesa".

Sensacional obra esta última.

STELLA ALDAMA

Fué en nuestro parque donde conocí a esta gentil y delicada flor del celebrado pensil de Cabezas.

Me cupo el honor de que me fuese presentada por la distinguida dama Eva Morejón de Valdés.

Es hermana la señorita Aldama, de la simpática Mirta; tan amables son ambas, que han despertado en ésta muchas simpatías. Se marchó ya Stella para su amado pueblo.

Por medio del DIARIO le envío mi saludo, deseando lo haga extensivo a Mirta y sus demás familiares.

MARY ROSA

Agosto 7.

NOTAS DE UNION DE REYES

NUESTRA SEÑORA DE LOS ANGELES

Hoy, día dos, es Nuestra Señora de los Angeles. Surge en mí una duda. ¿Es el santo de todas las Angelas este día? He aquí lo que ignoramos casi todos los que escribimos para el público. En esa incertidumbre, siempre ha felicitado el día dos de agosto a todas mis amigas de ese nombre, aunque lo celebren el primero de octubre.

Cúmpleme felicitar en primer término a una respetable dama que aunque reside en la Habana desde hace largos años, tiene aquí afectos y cariño. Es la Sra. Angelita R. viuda de Ochotorena, madre amantísima del Dr. Joaquín Ochotorena, notable abogado que ejerce su profesión en la capital. La Sra. viuda de Ochotorena habrá tenido en su día las muestras de aprecio y consideración a que su bondad y en posición social la hacen acreedora. A esas pruebas ha de unir la mía, que aunque tardía, no es menos afectuosa.

Felicito también a dos amigas queridísimas: una la señora de Saladrigas, mi querida amiga Lila Pinckney, que pasa su día regocijada entre el amor de su esposo y los besos de su baby. Para ella un abrazo fuerte, muy fuerte.

La Sra. de Santurio, la elegante Angelita Sánchez, madre de dos querubines: "Pisiso" y Fabiola. Con todos mis deseos por la ventura de ella y de Lyla va un beso.

Es también el santo de la señora de nuestro Alcalde, Angelita M. de González-Quevedo, para quien hay presentes y congratulaciones. Saludo además a la señora Angelita González en Aguacate, a la señora de Mesa, Angélica Piñar y a mi amiga muy querida la señorita Angela María Gil, que pasará su día entre las tristezas de una reciente pérdida familiar.

Aunque tarde, reciban todas las Angeles mi cariñoso saludo.

EL RVDO. PADRE VENANCIO ORTIZ

Tuve el gusto de conocer al reverendo Padre Ortiz, quien durante muchos años fué párroco en este pueblo y al que no había conocido yo.

El Padre Ortiz, cultísimo escritor y orador sagrado, vino en viaje de inspección a las iglesias. De trato ameno y afable, "causer" admirable y correctísimo, es un sacerdote modestísimo que oculta bajo su humildad toda su sapiencia y cultura. Sin embargo, no pasan inadvertidas estas cualidades para el que le escucha o trata. Yo le envío con estas líneas el testimonio respetuoso de mi más alta consideración.

EL SR. JOAQUIN MARTIN

Acaba de obtener su título de telegrafista el buen amigo Martín. Su éxito, no me ha sorprendido. Quien como él es batallador y estudioso, tiene que vencer siempre. Reciba mi felicitación. Cordialísima.

MUCHAS GRACIAS

El señor "Napoleón" que redacta amenamente las crónicas de nuestro semanario local, me felicita en su última con motivo de mi onomástico. Aunque el misterioso cronista no ha dejado entrever la más remota posibilidad de dejarse conocer yo creo que podría decir sin equivocarme que es... Silencio! Muchas gracias, buen amigo, por sus frases.

EL SR. MAX FERRER-CARTAYA

El buen amigo Max aun continúa examinándose en la Habana, y según las noticias que llegan hasta nosotros, en todas las asignaturas que ha examinado hasta ahora, ha obtenido la calificación de sobresaliente. Yo no me extraño de ésto. Acostumbrados nos tiene el joven Ferrer a obtener esa nota desde que comenzó a estudiar el Bachillerato. Su amor al estudio, su inteligencia y su aplicación, le harán en no lejano tiempo una de las glorias médicas de Cuba. Alumno interno del Hospital "Calixto García", hasta nosotros llegan las bendiciones de los enfermos que él asistió, y todos reconocen en el "doctor" un hombre competentísimo, que une a su bondad el más acertado juicio. Yo le envío mi más sincera felicitación. Por estos triunfos y los venideros.

Paso al futuro Doctor!

"LA VOZ DEL MAESTRO"

Hasta nosotros han llegado cuatro ejemplares de la revista escolar que dirige con tan buen acierto el señor Bartolomé Sagaró. Plena de lectura amena, de todo lo relacionado con las escuelas y de orientaciones muy útiles, esta revista es imprescindible a todo maestro. Además, con la suscripción se tiene derecho a la "Consultoría del Maestro", que como su título lo indica, contesta todas las preguntas que respecto a la escuela necesitamos hacer. La suscripción es de un peso al mes. Y como antes digo, por su material de lectura y sus datos, es más que necesaria.

LA SRA. ISABEL ISALGUE DE SEMIDEY

Los diarios me trajeron la noticia! Me parece imposible aún que aquella señora que conocí feliz, joven, hermosa, elegante, repose hoy en la madre tierra. Hay noticias que no caben en nuestro cerebro, por lo inesperadas, por lo imposibles. Sin embargo, la realidad, dura y despiadada, nos dice que contra nuestros deseos es cierto lo que nos ha dejado anonadados.

¡La señora de Semidey ha muerto! Esposa del Brigadier Semidey y madre del más adorable de los querubines, la señora Isalgué ha bajado a la tumba sumiendo en el más profundo de los pesares a su madre, mi excelente amiga doña Caridad; a su viudo, a sus hermanos y a su hijito. Intentar escribir frases de consuelo resulta inútil. Ante los dolores grandes sólo el corazón puede decir: ¡Piedad, Dios nuestro! Yo también ante la tremenda desgracia sólo digo: ¡Piedad, Dios mío. para esos seres que lloran la eterna ausencia de aquella señora que a su paso por la tierra sólo hizo el bien!

Descanse en paz, y reciban todos la expresión de mi condolencia.

EL SR. DOMINGO ROMERO

Celebró su fiesta onomástica el apreciable compañero en la prensa señor Domingo Romero. Caballero correcto, cronista amenísimo y Jefe de Comunicaciones amable y competente, el señor Romero se ha granjeado todas las simpatías de sus convecinos. Nosotros, que le estimamos, hacemos llegar hasta su feliz hogar, santificado por el amor y la virtud de su joven esposa y alegrado con la sonrisa perenne de sus hijitos, nuestra felicitación efusiva, deseando que por muchos años goce el amigo y compañero de todas las venturas a que son acreedores las personas buenas.

PIERDEN SU TIEMPO

Ruego nuevamente que no se molesten en mandarme "oraciones ni cadenas". En estos días una señorita de Cidra me mandó una. Yo quiero que sepan que si creen, hacen muy mal en mandar "cadenas" a quienes como yo las rompen inmediatamente. Mi religión no admite "oraciones" forzadas ni nada que huela a fetichismo.

LA SRA. NENA SERRATE DE DULZAIDES

Hacia Matanzas, donde pasará una temporada en la Playa, marchó el miércoles la elegante señora Nena Serrate de Dulzaides, acompañada de su esposo, nuestro señor Juez Municipal, y de sus hijos July, Reyna, Martha y Rossy. Una feliz estancia en mi terruño y un regreso lleno de satisfacción, es lo que les deseo.

EN EL CINE UNION

El día dos exhibió este cine la lindísima película "La Magia del Amor". Una cinta excelente.

Para muy pronto grandes estrenos y una sorpresa que llenará de espectadores el coquetón coliseo de mi calle.

LA NOTA ROSA

No sorprenderá al lector local la buena nueva. Quien los conozca los habrá visto en bailes y fiestas, muy animados. En una de mis anteriores notas había anunciado que muy pronto se haría la petición oficial. Hoy, debidamente informada, comunico la grata nueva. Son ellos la linda joven cita señorita Enma Castro, y el simpático amigo señor Amado Acosta, que trabaja y reside en el Central "Conchita". Al felicitar a la enamorada parejita sólo deseo que en fecha no lejana pueda escribir con el epígrafe de "Nupciales", la reseña de los mismos.

ADRIANA.

DESDE SAGUA LA GRANDE

GESTIONES DEL COMERCIO IMPORTADOR PARA OBTENER EL TRASLADO DE LA ADUANA.—UNA INSTANCIA AL JEFE DEL ESTADO.—REUNION EN LA CAMARA DE COMERCIO

El comercio importador de esta plaza continúa haciendo gestiones para obtener que se realice el prometido traslado de la Aduana de la Isabela, a esta ciudad.

Con ese objeto se redactó una razonada instancia que recientemente fué puesta por una comisión de comerciantes importadores en las propias manos del Honorable Primer Magistrado de la Nación.

He aquí ese documento, en el que se exponen ampliamente los puntos de vista del comercio importador respecto al interesante asunto que vienen gestionando personas caracterizadas en los centros mercantiles de la localidad.

"Honorable Señor Presidente de la República,
Palacio Presidencial,
Habana.
Honorable Señor:

Los que suscriben, comerciantes é importadores de Sagua la Grande, a usted respetuosamente exponemos:

Que en reciente fecha nos dirijimos al Honorable Señor Secretario de Hacienda en súplica de que por dicho Departamento se disponga el traslado a esta Villa de las Oficinas de la Aduana de Sagua la Grande, que por causas ya desaparecidas, como eran la falta de comunicación y el poco desarrollo del comercio de esta comarca, se fijaron y permanecen aún, desde hace algunos años, en el poblado de la Isabela de Sagua, lugar del Puerto. Fundamos nuestra solicitud en las siguientes razones que usted, Señor Presidente, conocedor de la materia y de estos lugares podrá facilmente reconocer y apreciar.

La Aduana de Sagua la Grande recauda actualmente por derechos de importaciones recibidas por su Puerto de **quinientos a seis cientos mil pesos** al año. Esas importaciones son en mas de un **noventa por ciento** efectuadas por el comercio de Sagua la Grande, es decir, por los que suscribimos, pues a pesar de que Isabela de Sagua se encuentra favorecida por su situación junto al Puerto y por tener la Aduana y Almacenes para azúcares en su litoral, su comercio no se ha sentido estimulado para dedicarse a transacciones de importancia, no existiendo en todo el poblado un solo almacén ni una sola firma que se dedique a la importación actual que hemos señalado, salvo casos aislados, corresponde íntegramente al comercio importador de Sagua la Grande.

Queda, pues, sentado que la Isabela de Sagua, barrio del Municipio de Sagua la Grande, es sólo lugar del Puerto; pero no un centro comercial capaz de utilizar las ventajas de la proximidad de las Oficinas de la Aduana para operaciones de importación, que son las que atañen e interesan directamente al comercio, y que si en 40 o 50 años que este poblado ha disfrutado de tal privilegio no ha llegado a ningún desarrollo comercial, no hay que esperar que en lo sucesivo, absorbido comercialmente por Sagua, como lo está, pueda progresar en tal sentido.

Tal hecho, absolutamente verdadero, anula por completo todo alegato que el comercio de ese lugar pueda hacer en contra de nuestra solicitud de traslado de las Oficinas de la Aduana a esta Villa, solicitud que formulamos en bien y defensa de nuestros intereses, que en este caso estimamos no están en lo mas mínimo reñidos no contrapuestos con los del Estado, sino mas bien en perfecto paralelismo, ya que dar facilidades al comercio, al contribuyente, sin perjuicio del Erario Público es la sabia política preconizada y seguida por su ejemplar Gobierno.

Nos hemos referido hasta ahora a las importaciones y queremos hacerlo también en cuanto a las exportaciones que por el Puerto de Sagua la Grande se efectúan. Sabido es que éstas se reducen a las de azúcares, único producto que por este Puerto se embarca, y que en la Isabela existen varios almacenes para su depósito—principal negocio de sus dueños—y muelles del Estado y de particulares para su embarque. Tal hecho sirve de fundamento básico a los opositores de nuestra solicitud para que esta sea denegada y nosotros vamos a demostrar lo deleznable de dicho fundamento:

La exportación de azúcares no produce ingresos aduanales, ni su embarque demanda mas contacto con las Oficinas de la Aduana que el exigido para el despacho de buques, certificados, manifiestos, etc., etc., y como las casas consignatarias, Consulados y Bancos radican en la Villa de Sagua la Grande, los exportadores del referido producto, que en su mayoría tienen Oficinas en Sagua, puedan tramitar con mayores facilidades esos despachos teniendo en un mismo lugar todas las Oficinas, como acontecería al estar las de la Aduana en esta Villa.

En el Puerto habrían de quedar las Oficinas de Resguardo con su cuerpo de Inspectores, la Corporación de Prácticos y el Negociado de Navegación. Los encargados de esos Negociados despachan, examinan y firman en la actualidad por delegación, en ausenia del Administrador y en horas buenas no laborables, toda la documentación referente a la entrada y despacho de las embarcaciones en el Puerto. Por este lado, al servicio quedaría atendido como lo está hoy y el poblado de Isabela no sufriría absolutamente nada, pues el movimiento de carga y descarga de buques seguiría en iguales condiciones que en la actualidad.

El hecho de residir la Administración y Oficinas de la Aduana a alguna distancia del Puerto (16 kilómetros en el presente caso) no es nuevo, pues en muchos lugares de Europa y América y en este mismo país sucede eso. La de Caibarién, en cuyo Puerto no pueden entrar barcos de regular calado, tiene su Aduana en la población y todas las operaciones de embarque se efectúan en Cayo Francés, a más de 20 kilómetros, en donde se encuentra el Cuerpo de Inspectores y seguramente empleados de Navegación e Inmigración. En España, que recordemos, están los Puertos de Grao, Valencia, y el Musel, de Gijón, los dos distantes de sus poblaciones respectivas en cosa parecida y sus Aduanas radican en Valencia y Gijón.

Para mayor abundamiento hemos de citar el Puerto de Bilbao comparable su movimiento con el Puerto de la Habana. Las Oficinas de aquel, es decir, las de Aduana se encuentran instaladas en la misma ciudad de Bilbao, sin embargo su Puerto radica en Labra separado de la población por más de 20 kilómetros. Pudieramos citar algunos casos mas en el extranjero; pero estos nos parecen suficientes para una demostración a todas luces exactas.

Actualmente, de cuatro almacenes Afianzados que existen en esta Aduana, dos radican en Isabela y dos en Sagua. El Administrador de la Aduana tiene la alta inspección de todos esos Afianzados, y de igual modo que hoy al frente de la Administración en Isabela atiende y supervisa los Afianzados de Sagua, puede en el mañana atender a la Administración en Sagua y a los Afianzados, Resguardo, Capitanía del Puerto, etc., etc., en Isabela de Sagua.

El traslado de las Oficinas de Aduana que solicitamos no exigiría del almacén Afianzado que el Estado tiene arrendado a los señores Carlos Alfert y Cia., en Isabela, y que a nuestro juicio es motivo de la oposición de dichos señores a nuestra solicitud, pues ese Almacén es para las mercancías que van a depósito, esto es, que son retenidas por no urgir o no ser posible su pronto despacho, se hace muy poco uso de él por los fines a que está destinado, y en Isabela pueden quedar en dicho Almacén a cargo como lo está actualmente del Guarda-Almacén y demás personal afianzado del mismo que se encarga de su custodia y vigilancia.

Los que pagan sus derechos aduanales en esta Aduana tienen que llevar de Sagua el importe de esas recaudaciones y la Caja tiene, a su vez, que traer ese dinero a Sagua la Grande para depositarlo en un Banco y remesarlo a Tesorería General, diariamente.

El edificio de la Aduana se encuentra en estado de ruina y en Isabela de Sagua no hay actualmente casa apropiada para trasladar a ella provisionalmente las Oficinas de esa Dependencia.

Pudiera por todas esas razones el Señor Secretario de Hacienda disponer el traslado provisional de esas Oficinas a una casa en esta Villa y apreciar en la práctica las conveniencias o perjuicios que el traslado que solicitamos pudiera ocasionar, en la seguridad Señor Presidente que en esa prueba habrían de quedar plenamente comprobadas las ventajas que por nosotros señaladas de dicho traslado, y lo infundado de la alarma que el mismo causa a los elementos residentes en Isabela de Sagua.

Y antcipándole nuestro reconocimiento y gracias mas expresivas con toda nuestra admiración y afecto hacia usted, quedamos muy atentamente respetuosos y atentos y s. s.

Morón y Co., Prado Hnos. S. en C., Domenech y Co.. S. en C., González y Hno., Menéndez y Estebanez, Isidro Muñoz, José Arango, Maribona Sampedro y Co. S. en C., Teofilo González y Co., Fernández y Hno., Fernández y Alvarez, Rodríguez y García, Evaristo Magadán, Magadán y Suárez, Melquiades Martínez y Co., Eugenio Molinos, Martínez y Menéndez, Sañudo y Estrada, M. Coria y Bollar, Antonio Martínez, Castillo y Gutiérrez, Mantilla y Co., Maribona y Co., Suárez y Díaz, Almiral y Suárez, José María González y Co. S. en C., American and Cuban Stanship Line, V. Fernández y Co."

REUNION EN LA CAMARA DE COMERCIO

Para tratar del traslado de la Aduana, fué convocada una junta general de la Cámara de Comercio.

Concurrieron numerosos asociados, y en cambio preliminar de opiniones se acordó suspender la junta.

Obedeció esto al decidido deseo de no ejercer presión sobre el Gobierno, en un asunto que debe ser resuelto con vista al interés público.

Tiene ello mayor significación, por el hecho de que los importadores constituían la mayoría en la reunión y, como es sabido, son los que han solicitado el traslado de la Aduana.

Especial.

Cardenenses

EN LOS ANHELADOS QUINCE LA FIESTA DE AYER TARDE

En los quince.
Edad de quimeras.
Edad de ensueños color de rosa en que la vida brinda sus más dulces encantos y sus más risueñas alegrías, llegó a esos quince abriles anhelados, en la fecha de ayer una señorita lindísima que se destaca por lo ideal de su figurita y por su talento al arte musical.
¿Su nombre?
Juana Rosa Alzola.
Tal acontecimiento para ella tenía que tener como lo tuvo un día excepcional, al pisar los umbrales de los quince entre los elogios de quienes la conocen, entre los mimos de quienes la quieren.
Y ofreció una fiesta.
Grato recibo.
Fué en horas del medio día en su confortable residencia decorada con tapices y artísticos adornos y persus manos delicadas como presente de sus amigas.
Pasó el día entre dichas.
Colmada de agasajos.
Asomando en sus labios, la linda Juana Rosa, la sonrisa de sus quince, que le hacen vivir la vida entre las más dulces satisfacciones.
Se bailó en su casa.
Desde el medio día.
Y se prolongó la fiesta hasta en plena tarde a los acordes del aplaudido Jazz Band de Jacobito Salas.
Hubo música clásica.
Música selecta.
La encantadora festejada alumna del elogiado profesor señor Enrique Torres, hizo galas de su arte musical tocando el piano, la mandolina y el violín acompañándole su maestro.
Fué aplaudida.
También Bertita Figueroa, joven profesora tocó el piano como ella sabe hacerlo.
Después el baile.
La danza que privó.
Y cuando ya en plena tarde el baile había rendido a aquella juventud, Juana Rosa Alzola al piano y Juanita Enriquez al violín arrancaron de esos instrumentos las dulces y melodiosas notas del Ave María de Gounoud, que tantas y tantas veces ha escuchado el Cronista en solemnes ceremonias nupciales, viendo desfilar camino al altar a almas soñadoras que en pos de una bendición aquella música les escribía el prólogo de una leyenda de amor.
Lindo el Ave María.
Sublime música!
Irradiaba en sus ojos soñadores la inspiración de aquellas notas musicoales, cual si fuera una desposada, al poner sus manos sobre el teclado del piano, ya idealísima Juana Rosa, princesita de 15 abriles.
Tocó además "Amor".
Su vals predilecto.
Y no fué esta vez al piano ni al violín, sino de la mandolina, donde escucharon los presentes la música de aquel vals que sólo su título Amor, ya dice cuanto encierra.
Y lo cantó.
Con su letra toda.
Otros valses, otras canciones tan en boga como las sentimentales Cuatro Milpas, fueron cantadas por la dulce garganta de Juana Rosa Alzola, en su día feliz de pisar los umbrales de los quince abriles.
Tuvo ella regalos.
Infinidad de regalos.
Objetos de arte unos, flores otros iban a aumentar la colección de preciosidades que Juana Rosa guarda como recuerdos de su vida.
El bufett espléndido.
Lo sirvió **La Gloria**.
El Ideal Room Cardenense, se lució una vez más en sus pastas exquisitas, en sus cremas finas, en sus helados.
Hubo de todo.
En derroche.
Entre la concurrencia que allí estaba citaré entre las señoras, Clemencia Serini de Alzola, Julia García viuda de López, Herminia González Viuda de Prats.
Señoritas varias.
La festejada primero, la lindísima Juana Rosa con el triple encanto de su gracia, su belleza y su simpatía, que la lleva a raudales.
Mercedes Freyre.
Interesantísima.
Juanita Enriquez siempre tan entusiasta para toda fiesta.
Elisa González.
Muy graciosa.
Las hermanitas Figueroa, Bertila y Alicia, Caridad Quintana, sujestiva trigueña; María Fernández, Angélica Basnuevo, Violeta, Lelia y María Luisa Tellechea, Rosita Brotona y Rosita Ríos.
Cerraré esta nota.
De esa fiesta de ayer.
Y la cerraré no sin antes desearle a la festejada la encantadora Juana Rosa, las mayores dichas y venturae que anhele su tierno corazón de quince primaveras.
Todo le sonríe.
Una vida de encantos!

UNA NOCHE EN PARIS

Sugestivo el título.
Título de una fiesta.
Fiesta acordada anoche, en el Club Náutico Varadero por el Comité de Festejos y que se ha señalado para el sábado como homenaje a la tripulación varaderista que en las Regatas Nacionales ganó la Copa Municipal obteniendo el segundo lugar.
Habrá una comida.
Precursora del baile.
Aunque será servida en pequeñas mesitas y por parties que se distribuirán por toda la terraza de la Playa Norte, habrá una mesa especial que será en la que se servirá la comida -banquete que ofrece el Comité de Regatas del Club a sus remeros vencedores, cuya comida anunciada para esta noche ha sido pospuesta para unirla a la espléndida de la fiesta titulada **Una noche en París**
Algo original.
Maravilloso.
El saln de baile se decorará fantásticamente a estilo de un cabaret parisión.
La comida será temprano.
A las ocho de la noche.
Desde su inicio la orquesta del Club estará tocando, alternando a la hora del baile con un son típico.
Gran noche.
Sin duda.
Una más feliz y sonriente del verano de 1927, allá en el Club de la Plaza del poética Arcachón Cubano.
He de hablar de ella.
Lo prometo.

NUPCIALES

Una boda próxima.
Que me place anunciar.
Boda que tiene todas mis simpatías y de la que serán contrayentes la hermosa y elegante señorita Rosaura Villas, hermana de un amigo y compañero en la prensa tan querido y culto, como Humberto M. Villas, y el señor Pedro del Riego, competente Jefe de la Oficina de Tracción de los Ferrocarriles Unidos.
Se casan en breve.
El mes próximo.
Para Septiembre tienen anunciado su enlace que se celebrará con gran solemnidad en el poético y elegante chalet que en el balneario Las Delicias posee la mamá de la novia.
Intimo el acto.
Así se me dice.
No obstante para él tengo la invitación en calidad de amigo de esa casa.
Corresponderé a ella.
Con sumo gusto.

EL DOMINGO EN VARADERO

Un gran día.
Diversos los actos.
Lo motiva todo, el inaugurarse ese día la nueva Planta Eléctrica que funcionaba en el pueblo de Bolondrón y que ha sido instalada en Varadero por su propietario el señor Francisco López Rincón.
Gran planta.
De mucha potencia.
Dará luz toda la noche en Varadero y podrá suministrar fluido a todo el caserío y sus alrededores, según me explicó ayer mi querido amigo el doctor Rafael de Joyas, que también me habló de los festejos de la inauguración.
Serán muchos.
Se conoce ya el programa.
Desde por la mañana hasta por la noche arderá en fiesta Varadero con ese acontecimiento.
La bendición es temprano.
A las 9 de la mañana.
Como madrina del acto se ha designado a nuestra afable Alcaldesa la señora Leonor Giró de Villa.
Tras la bendición los otros actos.
Festejos populares.

ANOCHE EN EL PARQUE

Animado el paseo.
Como cada jueves.
Ofreció en ese Parque del Almirante su acostumbrada audición musical, la Banda Cárdenas.
Tocó nuevo programa.
Todo de estrenos.
Entre estas figuraba el lindo danzón original de Belisario López titulado: "Jabón Candado", del cual ha recibido muchos ejemplares para piano y rollos para pianola, mi atento amigo Jesús M. Guzmán, Representante de Crusellas y Co., de los cuales tiene el encargo de distribuirlo entre nuestras familias.
Lindo ese danzn.
Lo conocí anoche.
Por tres veces tuvo que repetirlo la banda entre los aplausos y hay que confesar que lo tocaron con gusto los muchachos que dirige Egea y Guedes.
Se impondrá ese danzón.
Estará de moda pronto.

LOS ESPOSOS SOSA-ZAMORA

De viaje.
Rumbo a la capital.
Han ido así los jóvenes y apreciados esposos señora Sara Zamora e Ignacio Sosa, que tienen en la capital en estado delicado de salud a la restable mamá de la señora Zamora.
Esa la causa del viaje.
Viaje repentino.

LA BERTINI

Reina tres veces.
Triple triunfadora.
Por su belleza, por su arte y por su amor, la gran actriz del arte mudo, principal intérprete de la gran obra "El Fin de Montecarlo", que se estrena esta noche en Modernista.
Cinta interesante.
Donde se luce la Bertini.

EN EL SANATORIO MODELO

Una operación hoy.
Esta mañana.
Practicada le fué a la estimada señora Paulita Cepero, esposa del señor Francisco Cepero, alto empleado de los Ferrocarriles Unidos.
Un caso de apendicitis.
Vencido por la cirujía.
De aperarla se encargó el notable galeno Dr. Juan de Rojas.
Se anota un éxito.
Un nuevo éxito.

DE AMOR

Una grata nueva.
Es de amor.
Refiérese a la petición de la bella señorita Juanita Valdés, hecha por el joven Wilfredo Diaz.
Yo los felicito.
Con mi enhorabuena.

NUMERO DE VARIEDADES

Los Anaruntan.
Artistas notables.
Compañía de cow boy, tiros al blanco, indios Pieles Rojas que presentan el emocionante acto Los Puñales Incendiados o entre la Vida y la Muerte, actuarán mañana y el domingo en el Salón Teatro Obrero.
Un espectáculo bonito.
Digno de verse.

Francisco GONZALEZ BACALLAO.

Ecos de Trinidad

LOS DOCTORES CARLOS MIGUEL DE CESPEDES Y JUAN ANTONIO VAZQUEZ BELLO Y EL CORONEL CARLOS MACHADO, NOMBRADOS HIJOS ADOPTIVOS DE TRINIDAD

El Ayuntamiento de este término municipal, en una de sus últimas sesiones, tomó por unanimidad el acuerdo de nombrar Hijos Adoptivos de Trinidad a los señores Dr. Carlos Miguel de Céspedes, actual Secretario de Obras Públicas; Dr. Juan Antonio Vázquez Bello, Gobernador Civil de Santa Clara, y al Coronel Carlos Machado, líder de la mayoría en la Cámara de Representantes.

También quedaron nombrados en esa sesión Hijos Predilectos los señores Rafael Alfonso Alvarez y Carlos Pérez Cancio, Representante a la Cámara y Alcalde Municipal de este término, respectivamente.

La entrega de los títulos de Hijos Adoptivos se hará en una sesión solemne y pública, invitándose previamente a los interesados a dicho fin.

Por anteriores acuerdos del Ayuntamiento son también Hijos Adoptivos de Trinidad el ex Presidente de la República General Mario G. Menocal, el Honorable General Gerardo Machado, actual Presidente de la República, y el Dr. Clemente Vázquez Bello, Presidente del Senado.

Fué asimismo Hijo Adoptivo de Trinidad el General José Miguel Gómez, que en la época de su nombramiento era un verdadero ídolo de los trinitarios, a tal extremo, que para muchos el miguelismo tuvo su cuna en Trinidad.

EL GENERAL MACHADO ES INVITADO A VISITAR TRINIDAD

Tomó igualmente el Ayuntamiento el acuerdo de invitar al General Machado a que nos visite en su próxima "tournée" por las Villas.

En caso de aceptar esta invitación se celebrarán en su honor grandes festejos.

LA VISITA DEL DR. CARLOS M. DE CESPEDES

Un periódico local ha anunciado la visita a Trinidad del señor Secretario de Obras Públicas, doctor Carlos Miguel de Céspedes, al que acompañará en su viaje a esta región su gentil esposa, la bella señora Johanet de Céspedes.

Visitantes éstos que serán muy bien recibidos en Trinidad, siempre atenta y cumplida con sus huéspedes.

FALLECIMIENTO

General sentimiento de pena ha producido la noticia del fallecimiento, ocurrido en la Habana, del joven comerciante señor Sebastián Fernández Baroja.

Hace seis meses se produjo en Fomento la fractura de una pierna, y a consecuencia de complicaciones surgidas por ese accidente murió el día 4 en la capital de la República, a cuyo lugar había sido conducido por sus familiares en busca de mejores recursos científicos.

Joven, simpático, formado por sus propios esfuerzos, muchos eran a estimarlo, sobre todo en Fomento, donde tenía cuantiosos negocios y en cuya sociedad figuraba en primera línea.

A su viuda la joven señora Carmita Echemendía, perteneciente a una distinguida familia trinitaria, y a sus hermanos los señores Matías y Jesús Fernández, enviamos desde este rincón del DIARIO nuestro sentido pésame.

Y en paz descanse el infortunado joven, caído para siempre cuando todo parecía sonreirle.

DON LUCAS FORO

Después de haber sido sometido a una dificilísima operación, en el Sanatorio de la Colonia Española de Cienfuegos, practicada por el ilustre cirujano Dr. Alfredo Méndez, ha regresado a esta ciudad completamente bien de las dolencias que viniera sufriendo nuestro estimado amigo D. Lucas Foro, padre de un compañero muy apreciado: de Paco Foro.

Mucho nos alegra el restablecimiento de nuestro antiguo amigo, viejo español que tiene en Cuba su segunda patria.

DE DIAS

Estuvieron recientemente de días la bella y elegante señora Angelina Ponce de Bruzón y su esposo el doctor Angel Bruzón, médico que goza de general aprecio en esta sociedad.

Fueron muchos los agasajos y felicitaciones que con tal motivo recibió el apreciable matrimonio.

EL DR. RENCURRELL

Se encuentra de nuevo en esta ciudad, después de corto viaje a Encrucijada, de cuya Junta Electoral es digno Presidente, el recto Juez de Primera instancia e Instrucción doctor Ramiro M. Rencurrell.

Durante su ausencia fué desempeñado el Juzgado de Primera instancia por el Dr. Enrique Hart, Juez municipal, y este último Juzgado por el doctor Agustín Aguirre, Juez municipal suplente.

FIESTAS RELIGIOSAS

Las fiestas religiosas celebradas en honor de Santo Domingo de Guzmán en esta ciudad han revestido gran lucimiento.

Felicitamos con tal motivo al entusiasta Párroco Fray Fabián Encina, a cuyas iniciativas se debe la celebración de tales fiestas.

Pedro G. PANADES

Notas de Punta Brava

Hogares felices.

Reina desde hace días la dicha más completa, la felicidad más deseada, en el de los estimados esposos señora Josefina Felipe y Liborio Torres, quienes besan complacidos un nuevo baby, segundo fruto de su venturosa unión.

Junto con Luisito, el primogénito de ese matrimonio, empieza a imperar por sus encantos en aquel hogar, donde todo es hoy felicidad.

Los jóvenes esposos señora Carmelina Valladares, Profesora del aula Kindergarten de Hoyo Colorado, y el señor Severiano Valdés, desde hace días besan también con júbilo el primer fruto de su amor: un varoncito que los hace muy felices.

PESAME

Se lo enviamos muy sincero a los esposos Regla Rodríguez y Luis Castro con motivo del fallecimiento de su hijita, ocurrido en días pasados.

Lamentamos esta desgracia.

FALLECIMIENTO DE JOSE DIAZ

En la mañana de hoy, y después de habérsele practicado una arriesgada operación en la "Casa de Salud Covadonga", falleció el señor José Díaz, persona muy estimada en este pueblo, donde estuvo establecido durante algunos años.

Su muerte ha sido muy sentida por todos cuantos le tratamos, y en Marianao, lugar donde hallábase establecido últimamente, ha sido también muy lamentada.

Un viejo mal, recrudecido en estos últimos días, lo llevó a la tumba, sin que de nada valieran los afanes de la Ciencia y los solícitos cuidados de su hoy viuda, la señora Margarita Pérez. A ella y al hermano del extinto, nuestro buen amigo Oscar Díaz, enviamos en estas líneas nuestra condolencia más sentida.

Descanse en paz el alma del buen amigo que perdemos.

UNA GRAN FIESTA

Será en la playa de Santa Fe.

En la noche de hoy se reunirá un numeroso grupo de distinguidas damas y caballeros en la glorieta "Las Delicias" con objeto de acordar los festejos que se celebrarán a fines del mes de agosto.

Presidirá esa reunión el Sr. Ernesto López, Secretario del Gobierno Provincial.

EN EL LICEO

Ofreció la Compañía de zarzuela cubana que dirige el aplaudido actor Rafael Chávez una función la noche del jueves.

Puso en escena las obras tituladas "¿Cuál es mi padre?" y "Por culpa de los gatos".

Además cantó nuevas canciones el tenor Fermín González, y ofrecieron números de variedades la señora Cuca de la Portilla y la señorita Margot Pérez.

Como final hubo una apuesta original, en la que tomaron parte Benítez, Chávez y Thomas.

Asistió bastante público.

SEPASE

La única persona autorizada para hacer suscripciones y todo lo demás referente al DIARIO DE LA MARINA en Punta Brava es el señor José Antonio López, Agente del mismo.

La Agencia está establecida en Nacional, número 31.

José A. LOPEZ

DESDE GUANAJAY

EL SR. MORE

Hemos tenido el gusto de saludar en esta villa a nuestro culto y estimado amigo el joven Eugenio Moré, alto empleado de la Oficina Central del City Bank, que disfruta actualmente de las vacaciones de verano.

El joven Moré piensa pasar su asueto de quince días en la playa marieleña, junto a su hermano el recto Juez municipal y correccional de allí doctor Juan B. Moré, y la esposa de éste, señora Berta Zubizarreta de Moré.

Muy grata temporada le deseamos en Mariel al joven amigo.

PROXIMAS FIESTAS

A propósito de Mariel.

Una Comisión integrada por muy distinguidos elementos de aquella localidad nos acaba de honrar con una atenta invitación para una verbena que se celebrará los días 13 y 14 del actual, en el pintoresco Parque de Recreo "Andrés M. Lazcano", a fin de recaudar fondos para la fabricación de una casa propiedad de la Asociación de "Damas Católicas", donde se instalarán dos grandes aulas de enseñanza gratuita.

Al frente de bonitos "Kioskos", bien provistos y servidos por amables señoritas, se hallarán muy distinguidas damas; entre ellas, las señoras de los hermanos Balsinde, Alonso de García y Arpa de Vélez.

Dichos "kioscos" representarán distintas nacionalidades: la señora Berta Zubizarreta de Moré estará al frente del que ha de obstentar la enseña nacional, y promete ser uno de los de mayor lucimiento. Este kiosco "Cuba" será un factor de gran éxito para el propósito.

De otros pormenores, así como del resultado de la Verbena, conocerán sin duda nuestros lectores cuando la elegante pluma de nuestro compañero el Corresponsal del DIARIO en aquella localidad informe sobre ello, en amena crónica.

Séanos permitido, en tanto, testimoniar las gracias por la amable invitación con que se nos distingue.

GRATA VISITA

El 2 de los corrientes fuimos agradablemente sorprendidos con una atenta visita.

Nos honró muchísimo con tan especial delicadeza el R. P. Juan Nogué, profesor eminente de las Escuelas Pías de Pinar del Río y Párroco interino, no ha mucho, de esta villa, donde supo conquistarse simpatías y afectos con su vasta cultura y afabilísimo trato.

Reciba el meritísimo escolapio y distinguido amigo las gracias por su señalada atención.

UN COMPROMISO MAS

Al compromiso que citáramos en nuestra anterior carta, tenemos hoy que agregar uno más.

Trátase de "Irenita" Martínez, la querida "unigénita" de los esposos Antonio Martínez, condueño de "El Niágara", y María Feito, cuya mano ha sido pedida por el Sr. Juan Cabrera, estimable joven marieleño.

Felicidades.

NOEP

Desde Quivicán

A LA COMISION DE SUBSISTENCIA

Desde hace tiempo los sufridos pobres de esta localidad se lamentan amargamente del inexplicable olvido de la Comisión de subsistencia, pues esta es la hora en que no han llegado ni las tejas ni las casas para los damnificados.

Nuestra población ofrece a la vista del transeunte un aspecto desolador, porque muchos de los vecinos aún viven en las ruinas que les dejó el terrible meteoro del día 20 de Octubre próximo pasado.

La primera autoridad Municipal, doctor Jaime Llambés, debe por todos los medios posibles a su alcance interponer su valiosa influencia cerca del honorable señor Secretario de Gobernación, para que los damnificados de esta localidad puedan tener un hogar, siempre necesario, pero mas en estos tiempos de aguas.

PROXIMA BODA

El día 10 del presente mes se llevará a efecto en el vecino pueblo de la Salud la boda de la virtuosa señorita Amparo Lastra con el distinguido joven señor Victor Martínez.

Vaya por adelantado nuestra sincera felicitación a los novios.

Victorino Vázquez, Corresponsal.

Agosto 3.

Desde Los Arabos

LA PRESIDENCIA DEL AYUNTAMIENTO

Por votación unánime fué electo para Presidente de este Ayuntamiento mi estimado amigo Pompilio Vega.

La elección del señor Vega ha sido recibida con regocijo, por tratarse de una persona honorable, que tiene bien probado su amor al pueblo.

ORLA DE LUTO

La señora Concepción G. de Tolezano pasa por el dolor de haber perdido en los Estados Unidos a su hermano Alberto García.

Reciban ella y sus familiares mi más sentida condolencia.

EL JUZGADO MUNICIPAL

El día seis del corriente será instalado en la calle seis, la casa del señor Pedro Fernández, el Juzgado Municipal, a cargo de mi estimado amigo el doctor Antonio G. Pola, que con tanto acierto viene desempeñándolo.

EL BAILE DEL CASINO

Fué acordado por la Comisión de Recreto y Adorno del Casino Español, la suspensión de la fiesta bailable fijada para el día veinticinco del próximo pasado, a causa del duelo de la familia Tolezano.

Con la suspensión de esa fiesta, quiso demostrar la sociedad hispana su simpatía a la expresada familia.

El Corresponsal.

Desde Camagüey

UN PROBABLE ARTISTA

Trátase de un niño precoz, que con firmeza y precisión acometió, lápiz en mano, la copia del cuadro que como anuncio teatral está en la cartelera de la Plaza de la Soledad.

Ese niño se nombra Jorge García Nápoles, vecino de San Martín 39. Momentos antes había hecho un apunte a un oficial de nuestra policía Municipal, acercándose bastante al original.

Numeroso era el grupo de curiosos que rodeaba al simpático chiquillo, que tal vez por carecer de recursos y no teniendo facilidad de obtener una veca del Municipio, se vea privado de recibir enseñanza artística. ¿No se podría hacer algo en su favor?

EL PROXIMO CURSO DE LA ESCUELA NORMAL

Se tiene por seguro que comenzará en la quinta San Zenón, que fué residencia del noble millonario canadiense Sir. Willian Van Horne.

El amplio y bellísimo edificio ha sido convertido en la mejor y mas confortable Escuela Normal de Cuba.

Para esta adaptación presupuestó el Estado la cantidad de diez y ocho mil pesos, haciendo las obras por administración y encargando de ello a un funcionario tan capacitado y modesto como el ingeniero César Andino, Jefe del Acueducto de Camagüey.

En estos trabajos han estado laborando constantemente unos cuantos obreros, bajo la jefatura del señor Higinio Morell, maestro constructor, y con la dirección técnica del ingeniero señor Andino.

Por la situación del soberbio y lujoso edificio, así como por lo pintoresco del lugar, la Escuela Normal del legendario Camagüey será el centro escolar más atrayente de Cuba.

BUENA IDEA

El doctor Nicolás Vesa, Jefe Local de Sanidad, está estudiando con gran interés las medidas que se tomarán para reglamentar el trasiego de la leche. Con este fin está diseñando un envase, que será el que se impondrá para manipular la leche, quedando así resuelto este asunto, que es de extraordinaria importancia.

El Corresponsal.

M.E.C.D. 2016

ANUNCIOS CLASIFICADOS

ULTIMA HORA

ANUNCIOS CLASIFICADOS DEL "DIARIO DE LA MARINA"

LISTA
DE LAS AGENCIAS
DE LOS
ANUNCIOS CLASIFICADOS

DE LOS MUELLES A GALIANO

Nº 1.—Obispo y Cuba, Vidriera de tabacos.
Nº 2.—Oficios 33, Vidriera de Tabacos.
Nº 3.—Zulueta y Misión. 'Hotel París", Vidriera de Tabacos
Nº 28.—Obispo y Compostela, "La Popular", Vidriera de Billetes.
Nº 10.—Mercado de Colón, 25, "El Gallo".
Nº 9.—Consulado y Animas. Farmacia "Santa Amalia".
Nº 8.—Galiano 11, Panadería "La Flor de Galiano".
Nº 7.—Neptuno y Aguila, Almacén de Víveres "El Aguila".
Nº 6.—Galiano y San Rafael. Almacenes "El Encanto".
Nº 5.—Galiano y Zanja, Café "El Imperial", vidriera de tabacos.
Nº 25.—Salud y Lealtad, Farmacia del doctor Luis M. de Laosa.
Nº 4.—Monte y Amistad, Café "Marte y Belona", Vidriera de Tabacos.
Nº 51.—Oficios 50, Hotel "El Oriente".
Nº 62.—Zulueta y Dragones, Vidriera de tabacos del café del teatro "Martí".

DE GALIANO A BELASCOAIN

Nº 37.—San Lázaro y Campanario, bodega "La Palma".
Nº 16.—San Lázaro y Belascoaín, Café "Manhattan", Vidriera.
Nº 15.—Neptuno y Belascoaín, "El Gato Blanco", Billetes.
Nº 12.—Belascoaín 118, esquina a Santo Tomás, "La Villa de Navelgas".
Nº 14.—Reina y Chávez, Café "El Mundo", Vidriera de Tabacos.
Nº 34.—Vives y Figuras, bodega "El Globo".
Nº 32.—Florida y Esperanza, bodega "El Almacén" de Florida".

DE BELASCOAIN A INFANTA

Nº 17.—Aramburu 36, Barbería de Guillermo Valdés.
Nº 19.—Infanta y San Rafael, Café "Moderno", Vidriera de Tabacos.
Nº 19.—San Rafael y Campanario, Café "Las Delicias", Vidriera de Tabacos.
Nº 20.—Infanta y Carlos III, Café "Las Avenidas", Vidriera de Tabacos.
Nº 26.—San Lázaro 383, Café "El "El Escorial".
Nº 11.—Monte y Arroyo "La Sorpresa", Vidriera de Tabacos.
Nº 21.—Monte e Infanta, Café "La Esquina de Tejas", Vidriera de Tabacos.
Nº 52.—Carlos III núm. 50, "El Paseo", Café.
Nº 60.—Eugenio González, San Francisco esquina a San José.

VEDADO

Nº 25.—San Lázaro y N, Víveres Finos "El Cisne".
Nº 27.—Calzada y aseo, Víveres Finos "La Luna".
Nº 30.—Línea 159, entre 18 y 20, Café "El Imperial".
Nº 41.—23 y J, Jardín "El Crisantemo".
Nº 42.—11 y K, Bodega "La Flor de Oriente".
Nº 36.—23 y 12, Café "El Chalet", Vidriera de Tabacos.
Nº 61.—17 núm. 233, Lorenzo Blanco

JESUS DEL MONTE, VIBORA Y LUYANO

Nº 33.—Diez de Octubre 147, (Puente de Agua Dulce), Café "La Parra", Vidriera de Tabacos.
Nº 43.—Agua Dulce 10. Taller de Carrocería de Francisco Venta.
Nº 22.—San Francisco y Buena Ventura, Bodega.
Nº 48.—Porvenir y Milagros, Bodega "La Deportiva".
Nº 23.—Avenida de Acosta y Luz Caballero, bodega "La Ofelia".
Nº 49.—Concepción y Avenida de Acosta, Ferretería "La Verdad".
Nº 29.—Diez de Octubre y San Mariano, Bodega "La Maravilla".
Nº 31.—Diez de Octubre, 614, Farmacia "San Ramón".
Nº 47.—Luyanó y Concha, Café "Luyanó Moderno".
Nº 54.—10 de Octubre 305, "La Viña", Almacén de Víveres.
Nº 57.—Calzada de Jesús del Monte número 71, bajos, Rafael González.
Nº 62.—Sola, esquina a Pasaje Sur, entre Estrada Palma y Libertad. Colegio Sra. de Peña.

ARROYO APOLO Y SANTA AMALIA

Nº 46.—Calzada de Arroyo Apolo, 20 Víveres "La Palma".
Nº 45.—Diez de Octubre 763, Tienda Mixta (Reparto Santa Amalia).

CERRO

Nº 50.—Calzada del Cerro y Domínguez; Víveres "El Almacén"
Nº 24.—Cerro 375. Juan Seijas.
Nº 59.—Churruca 1-B, esquina a San Cristóbal, Hermanos Castellanos.

MARIANAO

Nº 44.—Real 83, Panadería "La Moderna".

JACOMINO

Nº 44.—Beltrán y Vista Hermosa, Correos, Pedro Muñiz y Carrera.

REGLA

Nº 55.—Martí 14, Bodega "El Gallo" Esteban García.

GUANABACOA

Nº 53.—Pepe Antonio 20, Miguel Rivas Guinat.

CASA BLANCA

Nº 56.—Artes 59, Casa Blanca, Lorenzo Carreras.

ORDEN DE LOS ANUNCIOS CLASIFICADOS

A Alquileres de Casas.
B Alquileres de Departamentos.
C Alquileres de Habitaciones.
D Alquileres de Locales:
E Alquileres de Garages.
F Se necesitan.
G Se Offecen.
H Compra y Venta de Fincas.
I Compra y Venta de Solares.
J Compra y Venta de Estaplecimientos
K Compra y Venta de Animales.
L Automóviles.
LL Dinero en Hipotecas.
M Bonos y Valores.
N Compra y Venta de Objetos Varios
Ñ Enseñanzas.
O Hospedajes.
P Para las Damas.
Q Compra y Venta de Instrumentos de Música.
R Maquinarias.
S Muebles y Prendas.
T Pérdidas.
U Para el Hogar.
V Compra y Venta de Libros.
W Comidas.

(A) ALQUILERES DE CASAS

(1)—Habana

CAMPANARIO 121

Se alquila esta hermosa y ventilada casa compuesta de zaguán, sala, recibidor, comedor al fondo, cinco hermosas habitaciones bajas y tres altas, cuarto de baño moderno, patio y traspatio. Informes: Sr. Sandino, Teléfono M-9556. De 3 a 5 p. m. Puede verse de 3 a 5 p. m.
U H C R Ind 28 jl

MANRIQUE 138 entre Salud y Reina, casa cón 500 metros de superficie, propia para depósito, industria; la llave en la bodega de la esquina de Reina y Manrique.
U H 37837 11 ag

AGUIAR 134, ENTRE SOL Y MURALLA

Se alquila esta magnífica casa acabada de fabricar. Es de cuatro pisos altos y planta baja propia para almacén. 450 metros de capacidad. Los pisos se componen de recibidor, sala, comedor, cinco habitaciones, baño intercalado, cuarto de criados con su baño, cocina de gas, calentador, lavadero, timbre eléctrico, lujo y confort capaces de satisfacer al más exigente. Para más informes: J. Barquín y Co., Muralla y Aguiar, almacén de sombreros. Tel. A-7858. U H 36115 17 ag.

SUBIRANA Y PEÑALVER

Se alquilan bonitos bajos y altos con sala, comedor, tres cuartos, baño completo intercalado, cuarto de criados, cocina y baño. Las llaves en el puesto de frutas. Informan: teléfono F-2444.
35892 7 ag.

SE alquila el moderno segundo piso izquierda de San Rafael 117 esquina Gervasio, propio para pequeña familia. La llave en los bajos, bodega. Informan: A-2738, Joyería El Gallo.
U. H. 36978 11 Ag.

VILLEGAS 111, EDIFICIO LAVIN

Se alquila una casa con sala, saleta, tres habitaciones, baño intercalado, comedor, pantry, cocina de gas, cuarto para criados con su servicio, todo a la moderna. Sólo por $85.00. Véase la llave en los bajos. U. H. 36890 9 Ag.

SE ALQUILA

el segundo piso de Gervasio úmero 52, compuesto de sala, comedor, cuatro cuartos, baño intercalado, servicio de criados, su apoderado en la bodega; Telf. A 3273.
U H S 4755 17 ag

SE alquila un segundo piso calle Rayo 4, casi esquina a San Rafael; informan: café La Isla.
UH. 37197 10 ag.

SE ALQUILA

En Virtudes 119 letra A, un primer piso compuesto de sala; comedor; tres cuartos; baño intercalado y servicio de criados; su apoderado Gervasio 52; la llave en el café; teléfono A 3273.
U H S 4754 17 ag

EN 50 pesos se alquila el alto de la casa San Rafael 41-D entre San Nicolás y Manrique, con sala, comedor, dos habitaciones y servicios. La llave en la bodega. Su dueño Malecón 12, bajos. Teléfono M-3227. U H S-4738 10 agt.

SE alquilan varios pisos segndos, acabados de fabricar, en Belascoaín esquina a San Miguel, altos de la peletería; lo más fresco y vistoso; agua abundante. Baratos: $70. U H 37338 11 ag

ALAMBIQUE número 61. Se alquila la planta baja de esta casa compuesta de sala, comedor, tres cuartos, baño y cocina. Precio: $40.00. La llave en el segundo piso. Informes: teléfono A-3129.
U H 3732 10 ago.

MALECON No. 333 ALTOS

Casa muy fresca, con vista a San Lázaro; 15 habitaciones, sala, saleta, comedor, dos cuartos de baño completo, tres duchas, propio para huéspedes. En la misma unos altos con sala, saleta, comedor, seis cuartos, baño y dos duchas.

SAN LAZARO No. 167

En altos, sala, saleta, comedor, cuatro cuartos, baño y servicios. El bajo para establecimiento. Precios reducidos, con fiador. Informan: Oficios número 18, departamento número 407. Teléfono A-6013, de 8 a 12 a. m. U.H.S. 4837 15 ag.

SE alquila el primer piso de la hermosa y moderna casa, Gervasio número 131 entre Salud y Reina, lujosamente decorada, compuesta de sala, saleta, tres cuartos, comedor al fondo. Cocina, baño completo y cuarto y baño de criados. Las llaves en los bajos. Informan en el teléfono F-5386. U.H. 37769 9 ag.

SE alquila Estrella 235 altos, casa moderna compuesta de sala, saleta, tres habitaciones, baño y cocina de gas. Informes Ramón Fernández U-1157.
U H-37699 11 agt.

SE alquila Animas 177 A, altos, compuesta de sala, saleta, tres habitaciones baño completo y cocina de gas. Informes Ramón Fernández, U-1157.
U H-37698 11 agt.

SE alquilan los espléndidos altos, Acosta 7, cinco cuartos, baño intercalado, calentador, servicios de criado. Llave bajos. Informes Salud 21, Telf A-2716.
U H S-4816 13 agt.

ALQUILO en Alcantarilla número 36, casa espléndida de altos con tres habitaciones, sala, saleta, comedor, buen baño, frente al parque, con abundante agua y muy fresca. La llave e informes en los bajos, ferretería.
U H S-4863 14 ago.

SE alquila una casa recién fabricada en Zanja 144, entre Espada y San Francisco, compuesta de sala, comedor, servicios y dos cuartos grandes, todo moderno. Precio arreglado a la situación. Informan en la misma. U H 37935 9 ag

$65.00 ALTOS

Ayestarán 12, entre Lugareño y Bruzón, cuatro habitaciones, sala, recibidor, terraza al frente, baño intercalado, comedor al fondo, cocina, calentador gas, servicios criados, agua abundante, espacioso, fresquísimo. Informan en los altos. U.H. 37827 13 ag.

ALQUILO CASA NUEVA Y

barata. Sala, recibidor, comedor, cinco habitaciones, gran baño intercalado, cocina, cuarto de criados, toda decorada. San Miguel 173-B. El portero la enseña o en el segundo piso informan.
U. H. 38115 14 Ag.

ALQUILO EN SAN MIGUEL 175

altos con dos balcones, sala, comedor, 3 habitaciones, baño y cocina en $40. El encargado las enseña. U. H. 38116 14 A.

INDUSTRIA 19

Altos izquierda, compuestos de sala, recibidor, cuatro habitaciones, baño intercalado, comedor al fondo, cocina, habitación y servicios de criados. Nueva fabricación; $85.00. Llave en el alto derecha Informes en O'Reilly 39, bajos.
U. H. 38036 12 Ag.

CASAS APARTAMENTOS

Desde 40 a 70 pesos con vista a la calle y una y dos habitaciones, sala, comedor, baño moderno, agua abundante, cocina y calentador de gas, elevador, Neptuno 172. U H S-4734 17 ag.

CON motor, se alquilan los fresquísimos altos de Aguila 96, a una cuadra de Galiano y San Rafael. $135. Informan: Pardo, Cuba 52, de 3 a 5.
U. H. 37617 10 Ag.
U H S-4736 8 agt.

PEÑALVER 95, se alquila la segunda planta, acabada de fabricar; tiene tanque de agua, sala, comedor, dos habitaciones, baño intercalado y cocina. Informan A-8029. La llave en los bajos.
U H S 4861 9 ag

ALQUILERES DE CASAS

ES 60 pesos se alquila cada uno, el alto y bajo de la casa San Sicolás 90, con sala, comedor, tres habitaciones y servicios. La llave en la bodega. Su dueño Malecón 12, bajos. Teléfono M-3227.
U H S-4737 10 agt.

BONITOS y frescos altos en San Lázaro 248, con agua por motor, con sala, saleta, tres cuartos, baño intercalado. La llave en los bajos o en la bodega de Campanario. Informes M-7974.
U H S-4889 11 ag.

SE alquila en Jesús María y Picota unos altos muy frescos. Informan en la carnicería. Tel. A-0278. 38190 14 ag.

SE alquilan el primero y segundo pisos, de San Lázaro número 7 casi esquina a Prado, tienen sala, tres habitaciones, comedor y servicios. Informan en el teléfono F-4430. La llave en los bajos.
S-4880 18 ag.

JOVELLAR número 8 entre Aramburo y Hospital, alquilo magnífico piso bajo, compuesto de sala, comedor, tres grandes cuartos, baño intercalado, cocina gas, calentador, patio, cuarto y servicio de criado. Alquiler 75 pesos. Informan segundo piso o M-1429. S-4890 18 ag.

MALECON 27-A. Se alquila el principal, con terraza, sala, recibidor, cuatro cuartos, baño intercalado y salón de comer, cocina, pantry y cuarto y servicios de criados. Informará el señor Demestre. Tel. M-4421, Malecón 28.
38225 16 ag.

REBAJADA de alquiler se alquila la planta alta de la casa Escobar número 32, en la acera de la brisa. Tiene sala, recibidor, cinco habitaciones, doble servicio sanitario, comedor, cocina y agua abundante. La llave en la misma, de 1 a 5. Informan en la calle 11 número 322 entre A y B. Teléfono F-4865.
S-4893 18 ag.

ALQUILASE casa antigua, para cualquier clase de comercio, sala, saleta, seis habitaciones, alquiladas todas las habitaciones, gratis, sala, saleta, 8 pesos, calle Aguila, una cuadra de Monte. Informan M-6184. 38244 11 ag.

SE alquilan acabados de fabricar los altos de la casa de Belascoaín número 38 entre San Rafael y San José, divididos en dos apartamentos en cada piso, uno exterior y otro interior, constando cada uno de sala, comedor, tres hermosas habitaciones, baño intercalado, cocina, pantry, cuarto y servicio de criados. Informa José Colmenares. M-7921.
38254 13 ag.

SE alquilan los espléndidos altos de la calle de Cuba número 133 casi frente a la Iglesia de Merced, tine cuatro cuartos, sala, comedor, agua todo el día. Informan Tel. A-6693. 10 de Octubre 661. I-1224. 38210 16 ag.

ES alquila la casa Salud número 101, altos, esquina a Gervasio, compuesta de cuatro cuartos, sala y saleta, tiene abundante agua y fresca en 55 pesos. La llave en la bodega.
U H S-4906 11 ag.

SE alquila hermosa casa moderna en Arbol Seco número 69, letra A, altos, entre Santo Tomás y Benjumeda, con susala, saleta, tres grandes habitaciones, hermoso cuarto de baño completo, comedor al fondo, cocina de gas con calentador. Más informes a los teléfono U-1478 y U-5089.
U H 38273 18 ag.

SAN Miguel 106, se alquilan frescos altos, sala, comedor, tres habitaciones, dos en la azotea, $70.00. La llave en los bajos. Informes doctor Mantecón, M-2603. Aguiar 66.
38248 13 ag.

INDIO 14, casi esquina a Monte, modernos bajos, sala, saleta, cuatro habitaciones, baño intercalado, comedor, calentador y cocina de gas, cuarto y servicios criados, 75 pesos. Llave bajos derecha. Informes M-2603. Dr. Mantecón, Aguiar 66.
38247 13 ag.

CASTILLO 45-C

Alquilo casita cómoda, sala espaciosa y dos habitaciones 34 pesos. Próxima al mercado y tranvías. Llave bodega. Informan San Joaquín 83, bodega. Teléfono M-1808. 38188 15 ag.

TROCADERO 68½, 2o. PISO

entre Galiano y San Nicolás con sala, tres cuartos, buen servicio intercalado, agua abundante, alquiler módico. Informan en La Filosofía. La llave en los bajos, tintorería. 38156 15 ag.

SAN LAZARO 221-B, ALTOS

acabada de pintar con sala, tres cuartos, servicio completo, abundante agua, alquiler módico. Informan en La Filosofía. La llave al lado y bajos. 38155 15 ag.

INDUSTRIA 73

Se alquilan muy rebajados dos pisos bajos y dos altos, muchas comodidades, en la azotea informa el encargado y en Manrique 20 altos, también hay un bonito piso en Escobar esquina a Neptuno barato.
U H 38162 14 ag.

SE alquilan los bajos de la casa calle Habana número 18, entre Peña Pobre y Cuba, compuestos de sala, comedor, tres habitaciones, baño campleto, cuarto y servicio de criados y cocina. La llave en la esquina de Peña Pobre, bodega. Informa: José Colmenares. M-7921.
38251 13 ag.

SE alquila la casa Carmen número 54, altos, entre Esperanza y Vives; con sala, comedor, tres cuartos, baño, cocina. La llave e informes Máximo Gómez número 156, mueblería. Teléfono A-3073.
S-4896 16 ag.

SE alquilan hermosos altos en Compostela número 144, muy frscos, fabricación moderna. Informan en los bajos. Tel. A-6212. S-4895 16 ag.

SE alquilan los bajos de la casa calle de Amistad número 71 entre San José y Barcelona, compuestos de un solo salón corrido sin columnas y con trescientos cuarenta metros cuadrados de superficie. La llave en la altos. Informa José Colmenares. M-7921.
38252 13 ag.

SE alquila el primer piso de la casa Animas 36, esquina a Amistad, compuesto de sala, comedor, cuatro habitaciones, cuarto de baño y cuarto y servicio de criados; cocina de gas; la llave en la botica; informan en Telf. F 2231.
38256 11 ag.

ALQUILO en Lealtad 52, esquina a Virtudes, una planta espléndida de esquina fraile; muy clara y fresca; informan en el segundo piso.
38315 12 ag.

SE alquilan en San José y Altarriba varias casitas nuevas; cielo raso; acera sombra; mucha agua; 18 pesos; una casa, sala, tres cuartos, baño completo, 30 pesos; I 5361. 38307 12 ag.

ALQUILERES DE CASAS

EN Montoro número 3, a media cuadra de los tranvías, se alquilan unos altos; compuestos de sala, dos habitaciones, bonito baño intercalado, cocina de gas, etc. Precio: 35 pesos; informa: la encargada en las casas interiores.
38272 10 ag.

EN $45.00

alquilo piso alto moderno muy fresco, Figuras 37, entre Monte y Tenerife, terraza, sala, tres cuartos, cuarto baño lujoso intercalado, comedor, cocina gas, calentador para el baño y servicio para criados. Nunca falta el agua. Puede verse de 1 a 6 de la tarde. Informan: Teléfonos A 1320; F 1927.
UH. 38286 13 ag.

ALQUILO modernos altos, recién fabricados, Industria 21, entre Refugio y Genios; sala, comedor, dos cuartos, espléndido baño con abundante agua fría y caliente; cocina. La llave en el 23; informan: F 3304. 38281 15 ag.

SE alquila Someruelos 53, altos y bajos, moderna sala, saleta, cuatro cuartos, baño completo, cocina carbón y gas, cerca de la Terminal y del Parque; I 5361.
38308 12 ag.

SE alquilan los altos de la moderna casa de Nueva del Pilar 7, pegada a Belascoaín; se compone de sala, comedor, cinco habitaciones; baño intercalado y demás servicios; informan en Galiano 126; teléfono A 4072. Se puede ver de 2 a 6 p. m. 38306 13 ag.

EN 30 pesos, los altos de Carmen 41, cerca de Vives y los bajos en 35 pesos; sala, comedor, dos cuartos, informan: Belascoaín 648, altos; M 6647.
38304 10 ag.

SE alquila la casa Malecón 12, principal, compuesta de sala, comedor, seis habitaciones, cocina, baño, cuarto de criados con servicio sanitario; a una cuadra de Prado; para más informes, en los bajos. 38330 14 ag.

SE alquila en Misión 101, primero y segundo pisos; tienen cada uno dos cuartos, sala, comedor, baño completo, cocina de gas, agua con motor, fabricación moderna; informan en la bodega.
38326 11 ag.

MEDIA cuadra Parque Trillo. Aramburo 42, primer piso alto, sala, recibidor, cuatro habitaciones, baño intercalado, comedor, cocina gas, servicio criados. Llaves: Librería Albela; Teléfono U 5783.
UH. 38316 11 ag.

ALQUILO. Jesús Peregrino 57 C, cerca de Soledad; una planta, sala, saleta, tres cuartos, baño y cocina; precio 50 pesos; llave al lado. También San Benigno 59, cerca Corea, con sala, recibidor, cinco cuartos, comedor; baño cocina; precio: 50 pesos; llave al lado; informes: Campanería; M 7785. 38324 11 ag.

ALQUILO bajos Campanario 116, casi esquina a San Rafael; sala; recibidor; cuatro cuartos; salón comer; buen baño; precio: 65 pesos; llave en el principal; informes: Campanería; M 7785.
38323 11 ag.

PARQUE MACEO

Dos cuadras; pisos acabados de fabricar, sala, cuarto, cocina, baño, mucha agua; Freyre Andrade (Hospital) 19 entre San Lázaro y Jovellar. 38336 11 ag.

MALECON 56

entre Galiano y San Nicolás, pisos altos, frente al mar, sala, comedor, cuarto baño, cocina mucha agua, elevador; informa el encargado. 38335 11 ag.

(2)—Vedado

VEDADO, B número 10, entre Calzada y 5a., hermosos altos, a la brisa, con terraza, recibidor, hall, sala, comedor, cinco habitaciones, dos baños, pantry, cocina de gas y criolla, dos cuartos para criados, con servicios, garage con cuarto y servicios para el chofer. Las llaves en la tiende del frente.
U H 37848 11 ag

JOVELLAR 35

Altos entre M y N, los modernos y lujosos altos acabado de pintar con sala, recibidor, terraza, galería de cristales, tres cuartos, comedor, cocina, dos baños cuartos de criados. Informan: A-4794 y M-3657. La llave en los bajos y en Jovellar 29, la casa de la Palma.
36097 7 ag.

SE alquila en la calle O entre 17 y 19 frente al parque del Maine, el tercer piso del edificio Piloto; puede verse a cualquier hora, está reformado, tiene elevador. Informan en la misma.
U H S-4862 16 ago.

SE alquila la casa calle 17 número 480-C entre 10 y 12, compuesta de terraza, sala, saleta, tres habitaciones, baño intercalado, comedor, cocina, cuarto y servicios de criados. Las llaves en la bodega de en frente. Informan en el teléfono F-5386. U.H. 37767 9 ag.

SE alquila la casa calle 17 número 480-D entre 10 y 12, compuesta de jardín, baño tal, sala, saleta, tres habitaciones, baño intercalado con agua fría y caliente, comedor, cocina, cuarto y servicios de criados; patio y lavadero al fondo. Las llaves en la bodega de en frente. Informan en el teléfono F-5386.
U.H. 37768 9 ag.

GANGA, CASAS NUEVAS

Sala, 2 habitaciones, servicios, $15. Sala, 2 habitaciones, servicios, $17. Jardín, portal, sala, comedor y tres habitaciones, lindo baño, patio, $30. Todas una cuadra tranvías, al lado Convento Santa Clara, Reparto Batista, Calle C entre 11 y 12.
U H 37325 13 ag

HERMOSOS altos 6 número 185, entre 21 y 23, terraza, sala, hall, seis cuartos, baño, comedor, cocina, servicio y entrada para criados. Informan en los bajos, teléfono F-3682. U H 37933 13 ag

SE alquilan acabados de fabricar los altos de la casa calle 21 número 60, en el Vedado, compuestos de sala, recibidor, comedor, tres habitaciones, baño intercalado, cocina y cuarto y servicio de criados. La llave en la carnicería. Informa José Colmenares. M-7921.
38250 13 ag.

VEDADO. Se alquilan los grandes altos de 16 y Línea, frente a la Iglesia de los Carmelitas; son modernos y muy baratos; la llave en los bajos; Telf. F1907.
38271 11 ag.

CALLE G 44 entre 17 y 19, Vedado se alquila la planta alta, es muy fresca, tiene portal, sala, recibidor, hall, cinco cuartos, dos baños, cocina, repostería, cuatro cuartos para criados y servicio. La llave en los bajos. Informan Amargura 23. Mendoza. Teléfono M-6929.
38232 11 ag.

EN 60 pesos se alquialn los altos de la casa de moderna construcción, situada en la calle 29 entre B y C, Vedado. Se componen de sala, saleta, comedor, tres habitaciones, cuarto de criados, doble servicio y baño moderno. Las llaves en la misma. Informan García Tuñón, Aguiar y Muralla. Teléfono A-2856.
38221 11 ag.

ALQUILERES DE CASAS

VEDADO se alquilan modernos altos, Villa Mercedes, D entre 27 y 29, terraza, sala, cuatro habitaciones, comedor, baño completo, pantry, cocina, cuarto, servicios de criados con entrada independiente. La llave en los bajos. Informan Tel. I-3041.
38170 15 ag.

(3)—J. del Monte y la Víbora

SANTOS SUAREZ No. 3 1|2

Se alquilan buenos bajos y altos con sala, comedor, cuatro cuartos, baño, cuarto de criado, cocina y servicio. La llave en el No. 1. Informan: Teléfono F-2444.
35892 7 ag.

SE ALQUILA, MILAGROS, 99, ALTOS

entre Juan Bruno Zayas y Luz Caballero, casa de grandes comodidades, hermosos cuartos baño, buenas habitaciones; véala; llave bajos. Informes Banco Gallego, A-6758. U H 37898 10 ag

GRAN CHALET

Se alquila Patrocinio entre D'Estrampes y Figueroa, grandes sótanos para servidumbre con servicios, dos garages, siete grandes hazitaciones, cuatro cuartos, baño completo. Torre con salón recreo. Puede verse a todas horas. $175. Informan: Banco Gallego, A-6758.
U H 37896 10 ag.

VIBORA alquilo los bajos de la casa Vista Alegre entre Figueroa y Estrampes, terraza, sala, comedor, tres habitaciones, baño, cuarto y servicio de criados, garage. La llave en San Mariano esquina a Cortina. Informan Tel. I-3041.
38171 15 ag.

SE alquila una accesoria en San Benigno 41, al lado de la bodega; informan en el teléfono I 2174.
S 4905 13 ag.

PROPIA para dos familias: Revolución entre O'Farrill y Patrocinio, Loma del Mazo, se alquila; ocho habitaciones, cuatro baños, garage tres máquinas, cuarto de chauffeur; criadas, picadero caballeriza; lavadero; es un verdadero sanatorio; llaves en la misma; informes en el teléfono F 2809. 38269 18 ag.

EN $50.00

alquilo casa moderna muy fresca, Tamarindo 54, próxima a la calzada de Jesús del Monte, sala, saleta, tres habitaciones, cocina, servicios sanitarios y patio. Informan: Teléfono A 1320.
UH. 38287 13 ag.

(4)—Regla, Guanabacoa y Casa Blanca

GUANABACOA, se alquila la casa Pepe Antonio 14, compuesta de sala, saleta, cuatro habitaciones, cocina, servicio sanitario moderno, un pozo con su bomba. Informan Obrapía 19. Teléfonos letras M-6934 y FO-1736. S-4898 14 ag.

(5)—Marianao

SE alquila o se vende un chalet en 28 y 29, con garage y jardín en el Reparto Kohly, se puede ver a todas horas; la llave en el chalet de al lado; informan: Teléfono A 8777. Sr. Zubia.
38229 12 ag.

MARIANAO. En 30 pesos hermosa casa de esquina, propia para numerosa familia o industrias; calle Campa 19; informan: Belascoaín 648 altos; M 6647.
38305 10 ag.

(B) DEPARTAMENTOS

(7)—Habana

EDIFICIO CORBON

Industria 72 y medio a dos cuadras de Prado. Apartamentos con lujoso cuarto de baño agua abundante caliente y fría, servicio de Hotel, ascensor día y noche y sereno en el interior. Precios reducidos.
U H 34634 19 ag

VIRTUDES número 79, entre Galiano y San Nicolás. Se alquila departamento en la azotea, dos habitaciones, terraza, baño y cocina de gas. Precio: $35.00. Las llaves el portero de enfrente. Informan: teléfono M-7945.
U. H. 36891 16 Ag.

EDIFICIO NUEVA ISLA

Monte y Suárez

El más espacioso y céntrico de la ciudad, habitaciones a $20.00, Apartamentos con balcón a $45. Servicio de ascensor día y noche, servicio de criados, teléfonos, lindos baños completos, un lavabo cada habitación. Pedimos referencias.
U H 37324 13 ag

ALQUILO apartamentos Malecón 250, con o sin muebles; pueden verse a todas horas. Informes en el mismo. Precios de situación. U H 37876 4 sp

SAN RAFAEL esquina a Industria. Altos de la joyería "El Gallo". Se alquilan un apartamento para oficina o gabinete profesional, un apartamento de esquina y otro interior para familia, acabados de fabricar, muy ventilados. F. A. Nistal, Teléfono A-4292. Apartamento núm. 6, en el mismo edificio.
U H 37968 9 ago.

SE alquilan dos departamentos a matrimonios u hombres solos, de estricta moralidad, con balcón a la calle, abundante agua y sitio muy fresco. Informan en Lamparilla 35, entrada por Compostela, segundo piso izquierda. Teléfono A-9345.
38241 11 ag.

TACON 2; hermosos departamentos con dos habitaciones; piso de mármol; balcón al mar; precio 25 pesos.
S 4909 23 ag.

(8)—Vedado

PROPIO PARA EL VERANO

Edificio de seis plantas, acabado de fabricar, teléfono F 5678, 13 entre 18 y 20, Vedado, a dos cuadras del paradero, apartamentos de 20 a 45 pesos. Los del 5o. y 6o. piso a 28, 30 y 35 pesos; éstos con gas y luz. Todos con baño privado, garage y restaurant. Los hay amueblados. Elevador toda la noche.
38320 11 ag.

(9)—Barrios

SE alquilan dos departamentos en la Calzada de 10 de Octubre esquina a Patrocinio en la Víbora, compuestos de sala, comedor, tres habitaciones, baño intercalado, cocina y cuarto y servicio de criados. La llave en los bajos. Informa José Colmenares. M-7921.
38253 13 ag.

ALQUILO en 14 pesos, un departamento con cocina, agua dentro, dos luces y vista a la calle en la parte más alta de Santos Suárez, Pasaje Oeste 30.
38280 13 ag.

(C) HABITACIONES

(10)—Habana

HABITACION amplia y bien amueblada se alquila a caballero en casa de familia. Es moderna y en lugar muy céntrico. Teléfono A-6264.
U H 37963 9 ago

HABITACIONES

VERANEE DENTRO DE LA HABANA
EDIFICIO PALACIOS

Ultima expresión del progreso urbano. Cárdenas 81, Habitaciones desde $22.50. 125 habitaciones amplias y todas exteriores, baños completos con agua caliente. El más espacioso, fresco, cómodo y mejor distribuído de la Habana, con espléndidas terrazas para expansión yrecreo. Servicio de ascensor, teléfono, criados y próxima instalación de restaurant para familias. En el centro de la Habana, más fresco que en el Vedado, próximo a oficinas públicas, barrio comercial, lugares de recreo y tranvías para todas las líneas. Viva con todo confort, económicamente. U H 37326 13 ag

ROTULO
EN CONSULADO 75

casi esquina a Trocadero, se alquila un zaguán, dos habitaciones y sus servicios en 35 pesos con luz. Informan en la misma 38055 9 Ag.

CERCA del Parque y Obispo, alquilo habitaciones vista a la calle, lavabo de agua corriente y luz toda la noche. Precios de situación. Lamparilla 63.
U. H. 38075 17 Ag.

JOVEN spañol desea socio para un cuarto muy fresco, en Manrique número 161 bajos, unca falta el agua, entrada independiente, se piden referencias. Informan en la misma y en el DIARIO. Teléfono M-8404, de 12 a 5 p. m. J. Iglesias.
S-4883 11 ag.

EDIFICIO MANTECON

Obrapía 98. Hermosas y frescas habitaciones con balcones a la calle, lavabo de agua corriente, abundante, y gabinetes exteriores de mamparas. Otros interiores. Baratas. Damos luz toda la noche y limpieza. Oficinas, hombres solos, matrimonios sin niños. Informes: Portero.
38249 13 ag.

AMARGURA 7, se alquilan habitaciones altas; una de 8 y otra de 11; un departamento en 17, Villegas 67 una con balcón 17; venga a verlas.
38274 15 ag.

MALOJA 204; en 12 pesos habitaciones con fregadero y cocina independiente.
S4910 23 ag.

TACON 2; hermosas habitaciones desde 10 hasta 20 pesos. S 4911 16 ag.

AMISTAD 44, esquina a Neptuno, dos espléndidas habitaciones juntas o separadas a matrimonio u hombres solos; único inquilino; alquiler módico; informan en la misma casa; teléfono M 7489.
38331 16 ag.

PALACIO Abadín, Cuba 86, casi esquina a Teniente Rey. Edificio moderno, fresco, tranquilo; habitaciones con lavabos y todo servicio; desde $20 mensuales, agua fría, caliente siempre; M 9726.
UH. 38321 16 ag.

(D) LOCALES

(13)—Habana

SE ALQUILA UN MAGNIFICO LOCAL

propio para cualquier ramo de comercio en la calle de Neptuno número 217.

También se alquila el segundo piso de la misma casa con cómoda escalera, hermosa sala de piso de mármol, amplio gabinete, tres espaciosas habitaciones, baño intercalado, completo; cuarto de criados y precioso comedor perfectamente decorado.

Tiene abundancia de agua, es muy fresca y cuenta con una hermosa galería.

La llave de ambos locales hállase en el primer piso donde también se darán informes respecto al precio y demás condiciones. Tel. U-2557. U H 36841 9 ag.

SE alquila Progreso 25, bajos. Salón corrido propio para taller carpintería o cosa análoga Llave al lado taller de lavado. Informes A-2738, Joyería El Gallo. U. H. 36980 11 Ag.

SE ALQUILA PARA ESTABLECIMIENTO, SAN LAZARO 182, ESQUINA A GALIANO

tres puertas por San Lázaro y cinco por Galiano. Informan en la misma casa y en San Rafael 39, señor Pasarón. Estará disponible desde mediados de agosto próximo. U H 35913 11 ag

SE alquila un local para industria, en pequeña escala, en Infanta y Estévez. Informan en la bodega. Tel. A-4283.
S-4885 19 ag.

SE alquila parte de los bajos para negocio o industria; Bernaza número 32; informes en la misma.
38255 11 ag.

(14)—Barrios

SE ALQUILA
MUY BARATA

una nave de 800 metros, a una cuadra de Infanta, techos de fibrocemento, mucho puntal, buenos pisos, ventilada y abundante agua. Pedroso 15, se puede ver a todas horas; la llave en la bodega de la esquina de Cruz del Padre.
38327 18 ag.

(F) SE NECESITAN

(17)—Criadas de mano y Manejadoras

SE desea una criada de mediana edad, que sepa muy bien su obligación y sea trabajadora. aSn José número 93, altos, entre Belascoaín y Lucnea.
S-4888 14 ag.

SE solicita una criada que sepa cocinar y que tenga referencias, para servirle a una señora sola. Informan Animas 182 altos. Después de las 9. 38218 10 ag.

SE solicita una manejadora que sepa cumplir con su obligación y sea cariñosa con los niños en Patrocinio 13, Víbora. S 4908 11 ag.

SOLICITO una buena criada de mano que quiera ir a Cojímar con la familia y traiga buenas recomendaciones; F e;ntre 27 y 29, Señora de Chaple.
UH. 4907 10 ag.

(19)—Cocineras

SE solicita cocinera de mediana edad que duerma en la colocación, para servir en casa de hombre mayor de sesenta años, en la calle de Zapotes número 9, a media cuadra del Parque de Santos Suárez. 38257 11 ag.

SE solicita joven española para cocinar y ayudar a la limpieza; buen sueldo; informan: Ayuntamiento y Peñón; Cerro; teléfono I 3773. S 4912 11 ag.

(25)—Varios

SE solicita una buena lavandera peninsular, para cuatro de familia; tiene que limpiar dos habitaciones y dormir en la colocación. Si no sabe trabajar que no se presente; sueldo $25.00. Calle 12 y 21 letra F altos. Edificio Munguía Alejos y Hnos. Vedado.
U H S-4857 9 ago

SE solicita una niña de 12 a 14 años para acompañar y servir a una señora, educación y corto sueldo. Manzana de Gómez 465, de 5 a 7. 38224 11 ag.

JOVENES y señoritas. Varios agentes ya ganan más de cuatro pesos diarios vendiendo novedades de mi exclusiva representación. Muestra vale un peso que se devuelve al exigirlo el agente. Informes Tel. I-6993. 38242 11 ag.

AGENTES se solicitan agentes vendedores de anuncios. Corrales 197.
38228 11 ag.

(26)—Agencias de colocaciones

VILLAVERDE Y CA. O'REILLY 13
TELF. A-2348

Unica agencia que tiene siempre personal competente de cocineros, dependientes, camareros, jardineros, criados, porteros, ayudantes, fregadores, etc. etc. Se mandan a toda la Isla. Villaverde y Ca. O'Reilly 13. U H 37784 11 ag

(G) SE OFRECEN

(27)—Criadas de mano y Manejadoras

DESEA colocarse una joven de color, fina, americana, manejadora recién llegada con familia americana o cubana que hable inglés; sabe coser y bordar, muy cariñosa con los niños. Llame a Avenida Wilson 174, o teléfono F-4216, por María.
U. H. 37523 9 Ag.

SE desea colocar una joven española para criada de mano o manejadora. Sabe cumplir con su obligación. Informan: Antón Recio y Puerta Cerrada, teléfono letra A-4841, bodega.
U. H. 38059 10 Ag.

SE desea colocar una joven española de criada de mano o manejadora, tiene referencias, va a los repartos, en la misma un muchacho de 16 años de criado de mano o jardinero. Informan Reparto Almendares, 1a. esquina a 8. FO-1302.
38199 11 ag.

SE desea colocar una muchacha de criada de mano. Informan Tel. F-1894.
38151 11 agt.

DESEA colocarse una muchacha española de criada de mano, entiende algo de cocina, es cumplidora y formal y tiene buenas referencias. Informan 3a. número 28 Víbora. Tel. I-7787. 38147 11 ag.

SE desea colocar una joven de criada de mano, prefiere sea matrimonio, tiene referencias. Informan San Nicolás 50. M-5764. 38138 11 ag.

UNA joven española desea colocarse de criada de mano, sabe trabajar bien y tiene referencias. Llame Tel. A1815.5
U H 38132 10 ag.

DESEA colocarse una señora española de mediana edad para criada de mao o manejadora en casa de moralidad. Informan en Animas número 189 esquina a Soledad. Tel. U-4085. 38238 11 ag.

SE desean colocar dos muchachas españolas; una de manejadora y otra para cuartos; tienen buenas referencias; teléfono U 2560. 38245 11 ag.

DESEA colocarse una joven española de criada de mano o cocinera; informan: teléfono U 5179. S 4903 11 ag.

DESEA colocarse una joven española de criada de manos; entiende un poco de cocina; siendo para corta familia no tiene inconveniente en hacer las dos cosas; acostumbrada a los servicios del país; buenas referencias; informan en Inquisidor 23. 38264 11 ag.

UNA señora peninsular de mediana edad desea colocarse con una corta familia para todo servicio; es cariñosa con los niños; tiene referencias; informan en Virtudes 46, esquina a Aguila; cuarto No. 13.
38265 11 ag.

DESEA colocarse para criada de mano o criada de comedor en casa de moralidad, una señora española; informan en el M 8045. 38261 11 ag.

DESEA colocarse una joven española de criada de mano; tiene referencias y desea casa de moralidad; informan en Villegas 123; teléfono M 4458.
38266 67 11 ag.

DESEA colocarse joven española para criada de mano o habitaciones; es formal y trabajadora; sabe su obligación; tiene buenas referencias; informan en Gervasio 126; teléfono U 4669.
UH. 38268 11 ag.

DESEAN colocarse dos señoras españolas para criadas de mano o manejadoras; entienden un poco de cocina; informan en Amistad 20; Telf. A 8350.
38270 11 ag.

DESEA colocarse joven española para cualquier trabajo en casa particular; sin pretensiones; informa: Telf. F 1606.
UH. 38277 11 ag.

DESEA colocarse joven española; tiene referencias; informan: F 5732.
UH 38276 11 ag.

DESEA colocarse una joven española para limpieza; sabe cumplir con su obligación; tiene buenas referencias de donde ha trabajado; tiene quien la represente; teléfono F 3678.
38283 11 ag.

JOVEN española desea colocarse de criada de mano o de cuartos; tiene referencias; informan: Tel. U 4669.
38285 11 ag.

DESEA colocarse una muchacha española de criada de mano; entiende de cocina; informes: Villegas 105, teléfono A 1553.
38288 11 ag.

DESEA colocarse una señora de mediana edad para criada de mano; sabe cumplir con su obligación y tiene recomendaciones de las casas en que ha trabajado; informan en Aguiar 85; teléfono M 4288. 38294 11 ag.

DESEA colocarse joven española de manejadora; es muy cariñosa con los niños y lo mismo se coloca de criada de mano y entiende algo de cocina; tiene buenas referencias; llame al Telf A 0379.
38295 11 ag.

DESEA colocarse una española de criada de mano para cocinar y limpiar; desea casa de corta familia y de moralidad: es práctica en el país y sabe trabajar; teléfono M 4467. Acosta 52, bajos.
38237 11 ag.

DESEA colocarse una joven peninsular de criada de mano o de manejadora; sabe su obligación; informes: Sol No. 4. Teléfono M 2968. 38300 11 ag.

DESEA colocarse una joven peninsular de criada de mano; si es corta familia se coloca para todo; sabe trabajar y tiene referencias informan: Habana 219 bajos; teléfono M 6450. 38312 11 ag.

DESEA colocarse una joven española para criada de mano o manejadora; tiene buenas referencias; Informes: F 1606.
UH. 38303 11 ag.

SE ofrecen una señora para criada de mano y una joven para criada de mano o manejadora; las dos saben trabajar y tienen referencias; tienen tiempo en el país; para informes: Hotel Cuba; Egido 75; teléfono M 8481.
38301 11 ag.

DESEA colocarse una joven de criada de mano o manejadora; desea casa de moralidad; informan en la misma; teléfono M 3463. 38333 11 ag.

DESEA colocarse una joven española de criada de mano o manejadora; tiene referencias; informan: I 9167.
38332 11 ag.

MUCHACHA española se coloca de criada de mano o de cuartos; muy formal y trabajadora; entiende de cocina; calle 12, núm. 202. Telf. U 5225.
38328 11 ag.

JOVEN española desea colocarse de criada de mano, manejadora o con matrimonio solo o corta familia para cocinar y limpiar; tiene buenas referencias; teléfono M 6310. UH. 38337 11 ag.

(28)—Criadas de Habitaciones y Coser

SE desea colocar una señora española, de mediana edad, para limpiar y coser o para señora. Sabe cortar bien; tiene muy buenas referencias y le gustan los niños. Llame al teléfono F-4216.
U. H. 38081 9 Ag.

SE desea colocar una joven, de sirvienta de cuarto y costura; ha de ser en casa de moralidad. Tengo referencias de las casas en que estuve colocada y recomendaciones. Informan: Escobar y San Lázaro, altos de la bodega.
U. H. 38119 10 Ag.

DESEA colocarse una joven española para cuartos o comedor en casa de verdadera moralidad, sabe cumplir con su deber, tiene quien la garantice. Teléfono M-4906. Su dueño. 38204 10 ag.

DESEA colocar una joven española para los quehaceres de corta familia o para limpieza por horas, no duerme en la colocación, es trabajadora, tiene referencias. Informan A-4476. 38154 11 ag.

DESEA colocarse una muchacha peninsular para limpiar y ayudar a la cocina; Oficios 56, entrada por Muralla; teléfono M 3137. 38208 11 ag.

DESEA colocarse una española para cuartos o manejadora; sabe cumplir con su obligación; tiene referencias; informan en el teléfono A 5742. 38297 11 ag.

UNA muchacha española con mucha práctica y buenas referencias, solicita colocación de criada de cuartos sabe coser, cortar y zurcir; informan: Maloja 158; Teléfono M 3881. 38313 11 ag.

(29)—Criados de mano

SE desea colocar de criado de mano un joven español acostumbrado a trabajar en buenas casas y teniendo quien lo recomiende; lo mismo se coloca de portero o cosa análoga. Informan F-2642.
U H 37930 9 ag

CRIADO de mano, español, con muy buenas referencias; sabe servir mesa, es fino y trabajador; sin pretensiones. Paseo 37, teléfono F-4474, preguntes por José. U. H. 38031 10 Ag.

SE OFRECEN

SE desea colocar un muchacho de veinticinco años criado de mano o servir la mesa, que habla español e inglés bien.
38203 11 ag.

CRIADO. Se ofrece fino para el servicio del comedor; inmejorables referencias de las mejores casas de la Habana; es muy práctico en el servicio y limpia muy bien y es trabajador; Teniente Rey 37; teléfono A 5796. 38290 11 ag.

UN buen criado ofrece sus servicios en casa de familia; práctico en todo lo que requiere un buen servicio; sin grandes pretensiones; puede informar de las casas donde ha servido; informan en el teléfono A 3318. 38299 11 ag.

CRIADO: se ofrece un buen criado de mano; habiendo servido en buenas casas; con referencias de las mismas; plancha ropa de caballero; salo al campo; teléfono A 9132. 38329 11 ag.

DESEA colocarse un joven español de criado de mano en casa particular; informan: teléfono M 8481; referencias en la misma casa. 38338 11 ag.

(30)—Cocineras

JOVEN española desea colocarse para cocinar. Lleva tiempo en el país y sabe cumplir con su obligación. No le importa dormir en la colocación. Informan Luz 8. Tel. M-3388.
U H 37992-93 8 ago

UNA joven inglesa desea colocarse como cocinera o los quehaceres en una casa pequeña. Llame María, Empedrado 10, o Tel. M-4891. 38195 11 ag.

ES solicita una casa de familia corta, para cocinar en el Vedado. Informan calle 11 esquina a 16 número 83, pregunten por Juana. S-4886 11 ag.

DESEA colocarse cocinera blanca, cocina de todo. Informan General Lee número 68 entre Mendoza y Gómez, altos de la panadería La Royal. 38234 11 ag.

SE desea colocar una cocinera de color de mediana edad, Virtudes 97, azotea.
38231 11 ag.

DESEA colocarse una española de cocinera, sabe algo de dulces, no le importa que sea familia americana. Informan calle 19 número 443, entre 8 y 10.
U H 38143 11 ag.

DESEA colocarse una señora española cocina a la española y criolla, duerme fuera. Informan A-4213. Buenos informes.
38240 11 ag.

ESPAÑOLA de mediana edad y sin compromiso se ofrece para casa de buena familia, de cocinera; entiende de repostería; cocina a la americana y criolla; no le importa para el campo; teléfono U 1743. Pregunten por María.
38246 11 ag.

DESEA colocarse una cocinera española de mediana edad con muchos años de práctica; sabe hacer plaza; va a cualquier parte de la ciudad; tiene muy buenos informes; es repostera; Telf. F 2568. J 195. 38263 11 ag.

SE coloca cocinera de mediana edad; cocina muy bien a la criolla y española; es formal y sabe cumplir; podrá ayudar a algunos quehaceres; si es corta familia; informan después de las nueve de la mañana en el Telf. M 2476.
38289 11 ag.

DESEA colocarse una muchacha española de cocinera o criada de mano; llamen al teléfono M 5843.
38291 11 ag.

DESEA colocarse una joven española de cocinera y repostera; tine informs de donde trabajó; calle 15 núm. 48, entre 18 y 20, Vedado; F 4553.
UH. 38296 11 ag.

DESEA colocarse una señora de cocinera; sabe algo de repostería; hace plaza; sólo para la cocina ganando 30 ó 35 pesos; no duerme en la colocación; llamen al teléfono A 7012. 38310 11 ag.

DESEA colocarse señora de color de edad mediana; seria; formal para cocinarle a corta familia; tiene quien la recomiende; solamente para la cocina; informes: teléfono A 4215. 38302 11 ag.

JOVEN española desea colocarse en casa de moralidad para cocinar y limpiar a matrimonio solo; corta familia; informan: teléfono I 5026.
S 4913 11 ag.

(31)—Cocineros

COCINERO joven español, formal se ofrece para casa particular; sabe las tres cocinas, principalmente la francesa; práctico en repostería y pastelería, con buenas referencias. Es hombre solo. Informan A-3090, sueldo mínimo 60 pesos. Juan Amboage. U H 37943 12 ag

DESEA colocarse un joven español de cocinero para casa particular o comercio, cocina a la española y criolla, sabe de repostería. Sin pretensiones. Teléfono M-1886, bodega Habana 2. Da referencias de las casas donde ha trabajado.
U H 37997 9 ago

SE desea colocar un joven español de cocinero, cocina a la Española y a la Criolla y a la Americana. Tiene siete años de práctica; sale al campo; entiende de repostería y es aseado. Tiene referencias de casas que ha trabajado. Tel. A-3540.
U. H. 38021 10 Ag.

COCINERO cubano buenas referencias, teléfono A-4906, voy a Marianao, barrios extremos, campo; si pagan viajes; para casa particular únicamente. Pregunten por Ramón Herrero y Fernández.
38140 11 ag.

DESEA colocarse un cocinero a la criolla y a la española, tiene referencias. Informan Tel. X-1518. 38198 14 ag.

DESEA colocarse un buen cocinero y repostero en casa particular o casa de comercio, es joven, sabe toda clase de comidas especialmente a la criolla y francesa, tiene muy buenas recomndaciones. Informan en Monserrate y Empedrado en el bar La Cotorra. Tel. M-7054.
38191 11 ag.

COCINERO español, hombre solo, se ofrece para casa particular o establecimiento, cocina en genral, es repostero por trabajar con buenas familias. Sueldo de 45 pesos para arriba. Para ms informes teléfono A-5163. 38211 11 ag.

SE ofrece un buen cocinero repostero español para casa, particular o establecimiento, cocina criolla, española y francesa, es hombre solo, sale al campo. Teléfono A-7416. 38227 11 ag.

SE ofrece cocinero repostero blanco de mediana edad; sin pretensiones; tiene referencias. Teléfono M 9466.
UH. 38275 11 ag.

SE ofrece un cocinero repostero; trabaja toda clase de comida; tiene referencias de las mejores casas de la Habana, de hoteles y casas particulares; no tiene pretensiones; hombre solo; sale al campo; teléfono A 3318.
38284 11 ag.

(32)—Crianderas

SE desea colocar una joven española de criandera, tiene todos los certificados de sanidad y una de criada de mano o de cuartos, sabe coer, Carlos III número 267. Teléfono U-2094, bodega.
38243 14 ag.

(33)—Chauffeurs

CHAUFFEUR, experto mecánico, largos años de experiencia. Desea colocarse en casa particular. No tiene grandes pretensiones. buenas referencias. Informan teléfono F-5465. U. H. 36806 9 Ag.

CHAUFFEUR español, desea colocarse, sin pretensiones. Tiene informes para comercio o particular. F-1403.
U. H. 37589 9 Ag.

CHAUFFEUR mecánico. Se desea colocar joven español en casa particular, tiene 5 años de práctica y posee cartas de recomendación de las casas en que ha trabajado. Informan en el M-5610.
U H 37913 9 ago.

SE ofrece chofer español para particular o comercio; tiene buenas referencias; maneja cualquier máquina. es educado y cumplidor. Módicas pretensiones. Teléfono F-2806. U. H. 38060 10 Ag.

CHAUFEFUR desea colocarse en casa particular, tiene bastante práctica y buenas recomendaciones. Llame F-2154.
38197 11 ag.

CHOFER joven, español, desea colocarse en casa particular o de comercio; maneja toda clases de máquinas y tine buenas referencias; informan: teléfono U1703. Preguntar por Pedro. 38311 11 ag.

CHOFER español, serio y cumplidor de su deber; tengo excelentes cartas de familias de esta ciudad. Manejo cualquier máquina; conozco mecánica; conozco el tránsito y la ciudad con diez años práctica y con pocas pretensiones. U 2376.
38314 11 ag.

10 CENTAVOS
DE 7 A. M. A 4 P. M.; Y DE 4 A 10 P. M.
15 CENTAVOS

SOLICITUDES DE TRABAJO: DIEZ CENTAVOS
DEPARTAMENTO DE ANUNCIOS CLASIFICADOS

10 CENTAVOS
DE 7 A. M. A 4 P. M.; Y DE 4 A 10 P. M.
15 CENTAVOS

M.E.C.D. 2016

Más Anuncios Clasificados de Ultima Hora

SE OFRECEN

CHAUFFEUR se desea colocar en casa particular o de comercio, tiene inmejorables recomendaciones, no tiene pretnsions. Informan M y 17 bodega, Vedado. Tel. F-3582. 38193 12 ag.

JOVEN español experto en el comercio, sabe manejar y conoce perfectamente el Ford, con toda clase de referencias, se desea colocar. Informan Teléfono A-3540. S-4884 11 ag.

CHAUFFEUR joven español, desea colocarse en casa particular o de comercio, no tiene pretensiones y tiene quien lo recomiende. Informan Teléfono F-2148. U H 38178 11 ag.

CHOFER español, sin pretensiones, se ofrece para casa particular o de comercio; tiene buenas referencias de donde ha trabajado; mucha práctica en el manejo y en la mecánica de los mismos; para más informes: teléfono A 5386. 38258 11 ag.

CHOFER mecánico joven, español, desea colocarse en casa particular o de comercio; tiene referencias; informan en el teléfono U 4116. 38279 11 ag.

SE desea colocar un chofer español con nueve años de práctica en casa particular o en el comercio; tiene buenas referencias de las últimas casas que estuvo; teléfono M 4467. 38325 11 ag.

(34)—Tenedores de libros y Oficinistas y Empleados de Oficinas

CORRESPONSAL inglés y español con conocimientos contabilidad y 5 años experiencia trabajando en Bancos, ofrece sus servicios a oficinas formales Y. E. Galiano número 12, departamento 9.

TAQUIGRAFO español que sabe inglés, se ofrece para tomar dictado de cartas en horas dseocupadas y hacer copias de escrituras. Buenas referencias. Pregunten por Garrido. Teléfono M-8088, de 9 a 12 y de 2 a 5 p. m. 38142 11 ag.

EXPERTO contable y corresponsal con referencias y habiendo desempeñado cargos de jefe oficina y cajero en firma muy importante de esta plaza, ofrece sus servicios. Llame teléfono I-2330. Antonio. 38235 11 ag.

TENEDOR DE LIBROS

con mucha práctica y buenas referencias, se ofrece para trabajar en cualquier clase de contabilidad; C. Riverón, Amistad 70, antiguo, esquina a San Miguel, Habana. UH. 38292 11 ag.

(35)—Varios

SE desea colocar un matrimonio sin hijos de mediana edad para encargados de solares o quintas, no importa salir fuera de la Habana. Informan Carmen 15, Cerro. Teléfono I-4715. U H 37450 17 ag.

PARA ENCARGADOS

Se ofrecen matrimonio de mediana edad sin hijos, para casa deapartamentos o vecindad, para tratar de 2 a 5 en la calle 11 No. 29, esquina a 6 habitación número 11, Vedado. U H 37343 20 ag

SE desea colocar una costurera en casa particular; sabe coser y cortar por figurín; no le importa ayudar en otros quehaceres; tiene recomendaciones de casas conocidas de donde ha estado; teléfono FO-1313. U.H. 37162 8 ag.

SE ofrece un joven español para casa particular para fregar máquinas o jardinero o criado, no sirv mesa, o portero o almacén, es joven y fuerte, o dependiente de lechería, tiene bunas rferencias, no prtende mucho sueldo, quiere trabajar. Informan teléfono U-5397, a todas horas. Pregunten por Juan. 38202 11 ag.

PINTOR, decorador, lechadas y de aceite a precios sumamente módicos. Garantía artística. Deje su aviso, Calle A número 15, altos, entre Desagüe y Peñalver por Infanta. 38201 12 ag.

DESEA colocarse un joven español de 20 años de edad para limpiar casa particular ayudante de chauffeur, de portero. Tel. M-3395. 38217 11 ag.

OFRECESE español muy formal para encargado de casa de inquilinato; promete hacer grandes reparaciones si quieren; llamen al teléfono X 1460. 38259 12 ag.

JOVEN español desea colocarse de ayudante camión, dependiente camarero o lo que salga; informes: Suárez 26 y 28. 38317 11 ag.

(H) COMPRA Y VENTA DE FINCAS

(36)—Urbanas

EN LA VIBORA
CALLE DE LUIS ESTEVEZ A UNA CUADRA DE LA CALZADA

Casa de 1 planta, mide 10 x 36 metros. Jardín, portal, sala, hall, 4 cuartos, baño intercalado, comedor, pantry, cuarto, baño y servicios criados, con entrada independiente. Fabricación de primera, techos viga y losa. Precio $11.000.00.

EN SERRANO ENTRE ZAPOTES Y SAN BERNARDINO

Casa de una planta, mide 8 x 35 varas. Sala, recibidor, tres cuartos, comedor, baño intercalado, cocina, cuarto, baño y servicios criados. Renta $75.00 mensuales. Precio $8.000.

EN LA CALLE DE DUREGE ENTRE STA. EMILIA Y ZAPOTES

Casa de 1 planta, mide 7.50 x 32 metros. Jardín, portal, sala, comedor, 3 cuartos, baño intercalado, cocina y patio. Fabricación de primera, techos monolíticos, entrada independiente para criados. Precio $8.500.00.

EN LA CALLE DE FLORES ENTRE ENAMORADOS Y SAN LEONARDO

Una casa 5.15 x 29 metros. Una planta, portal, sala, recibidor, comedor, 4 cuartos, baño intercalado, servicios, cocina y patio. Renta $50.00. Además seis casitas interiores con un pasillo de 2 metros, con 2 aparamentos, baño, cocina y patio. Renan $180.00 mensuales. Precio de todo, $18.000.00.

CALLE MILAGROS ENTRE JUAN BRUNO ZAYAS Y CORTINA

Gran casa 1 planta, mide 15 x 49 varas. Jardín, portal, sala, recibidor, hall, dos cuartos a cada lado con su baño intercalado, comedor, cuarto criados, garage y 2 cuartos chauffeur. Fabricación de primera, techos monolíticos. Renta $120.00 mensuales. Precio $18.000.00. Oigo oferta.

EN LA CALLE DE SAN JULIO

Gran solar que mide 389.60 varas. Precio a $9.50 la vara, dejo la mitad en hipoteca.

EN LA CALLE DE DELICIAS ENTRE SAN FRANCISCO Y CONCEPCION

1 planta 9.50 x 50. Jardines, portal, sala, 3 cuartos, galería, cocina, gran baño. Fabricación primera. Precio $10.500.00. Oigo oferta. Informa M. de J. Acevedo, Notario Comercial, Obispo 59, altos. Telf. M-9036. 37882 9 ag.

FINCAS URBANAS

EN COJIMAR

Se vende una casita de madera en el Reparto, con sala, comedor, dos cuartos y servicios; es un verdadero sanatorio; 10 por 25; calle Máximo Gómez y Antonio Maceo; la llave al fondo; su dueño: Llinás número 20. Telf. A 7743. UH. 38262 11 ag.

HABANA
EN LA CALLE NEPTUNO ANTES DE BELASCOAIN

En acera de sombra. Vendo Edificio 3 plantas, 9.50 x 34 metros. Bajos comercio con contrato. Altos, 7 departamentos para familias, de sala, recibidor, comedor, 3 cuartos, baño intercalado, cocina. Renta total $550.00. Fabricación primera, techos monolíticos. Precio $85.000.00. Oigo oferta.

EN NEPTUNO, ACERA DE SOMBRA

Edificio 3 plantas mide 6.40 x 27 metros. Bajos comercio. Altos, 2 pisos de sala, recibidor, 4 cuartos, baño intercalado, comedor, cocina, cuarto, baño y servicios criados. Fabricación de primera, techos monolíticos. Renta $400. Precio: $55.000.

EN NEPTUNO DESPUES DE BELASCOAIN

Gran edificio de 3 plantas, mide 11.42 x 35 metros. 6 Departamentos de sala, recibidor, 4 cuartos, baño intercalado, comedor, cuartos, baño y servicios criados. Renta $550. Precio $80.000. Oigo oferta.

EN NEPTUNO DESPUES DE BELASCOAIN

Gran casa de 2 plantas, mide 7 x 35 metros, 240 metros. Bajos, sala, recibidor, comedor, 4 cuartos, baño, cocina, cuarto baño y servicios de criados, todos con lavabos. Altos, tienen 5 cuartos, y los demás apartamentos que se mencionan en los bajos. Rentan $275.00. Precio: $41.000.00.

EN LA CALLE DE SALUD PASADO BELASCOAIN

Edificio 2 plantas 6.50 x 17 metros. Cada piso de sala, 2 cuartos, comedor, baño, cocina y patio. Fabricación primera, techos viga y losa. Renta $120.00. Precio $14.000.00. Oigo oferta.

SAN LAZARO ANTES DE BELASCOAIN

Edificio 3 plantas, 6 x 16.50 metros. Cada piso de sala, comedor, 3 cuartos, baño intercalado, cocina y servicios. Renta $200.00. Precio: $22.000.00.

EN LA CALZADA DE INFANTA, CERCA DE CARLOS III

Gran edificio 3 plantas, 7 x 26 metros. Bajos con comercio. Los altos, 4 departamentos, 2 en cada piso, de sala, recibidor, 2 cuartos, comedor, baño intercalado, cocina y servicios de criados. Renta en total $300.00. Precio: $38.000.00.

EN LA CALLE DE LAMPARILLA ENTRE COMPOSTELA Y HABANA

Edificio de 3 plantas, mide 6 x 9.50 metros. Bajos, comercio. Pisos altos, de sala, comedor, 1 cuarto, baño, cocina y servicios. Renta total $150. Precio $22.000. Dejo $9.000 en hipoteca. Oigo oferta. Informa M. de J. Acevedo. Notario Comercial, Obispo 59, altos. Café Europa. Teléf. M-9036. 37882 9 ag.

EN LA CALZADA DEL MONTE, DE ANGELES A INDIO

Gran edificio de 3 plantas, mide 6.20 por 21 metros. Bajos dedicados a comercio. Altos, sala, recibidor, 3 cuartos, baño intercalado, cocina y servicios. Fabricación primera, techos monolíticos. Renta un solo recibo. $290.00. Contrato largo. Precio: $36.000.00.

EN LA CALZADA DE SAN LAZARO PASADO BELASCOAIN

Edificio de 3 plantas, mide 6.50 por 30 metros. Cada piso de sala, recibidor, comedor, 4 cuartos, baño intercalado, cuarto, baño y servicios de criados, y cocina. Fabricación primera, techos monolíticos. Renta $300.00. Precio: $39.000.00. Informa M. de J. Acevedo, Notario Comercial. Obispo 59, altos. Teléfono M-9036. 37882 9 ag.

EN EL VEDADO
CALLE 13 EN ACERA DE SOMBRA

Vendo chalet de 2 plantas, mide 13.66 x 50 metros. Con 450 metros fabricación. Bajos, jardín, portal, sala, 4 cuartos, 2 baños intercalados, comedor, 2 cuartos de criados, pantry, cocina, patio y garage. Altos, terraza al frente y fondo, 3 cuartos, baño intercalado, fabricación de primera, techos monolíticos. Precio $35.000.00. Dejo $13.000.00 al 7 por ciento. Oigo oferta justa.

REPARTO ALMENDARES
CALLE D ENTRE 14 Y 16

Vendo una casa de 1 planta, que mide 11 x 27 metros. Portal, recibidor, sala, 5 cuartos, baño intercalado, comedor, cuarto, baño y servicios criados, cocina, pantry, despensa, garage y cuarto chauffeur. Precio, $17.500.00. Oigo oferta. Informa: M. de J. Acevedo, Notario Comercial, Obispo 59, altos. Teléfono M-9036. 37882 9 ag.

TENGA casa propia. Vendo una opción para fabricar en breve tiempo de una buena compañía de amortizaciones; me voy para España y deseo traspasarla. Informes: Antonio Ruiz, Escobar 113, altos. 38292 12 ag.

FINCAS URBANAS

SE vende el ventilado y elegante chalet de construcción moderna, Cerro 601, esquina a Patria. Dos alas de cuartos, seis dormitorios a la brisa; dos baños; ancha galería; comedor al fondo; cuartos y servicios servidumbre; garage; gran patio y muchas comodidades para numerosa familia, sociedad, etc. Mide 441 metros. También se permuta por propiedad más pequeña, resto en efectivo. Informan en el mismo, de 4 a 7. 38278 16 ag.

A LOS SRES. CORREDORES

Tengo una casa en el Reparto Almendares que vale alrededor de $20.000, se vende en $13.500. Buen corretaje. Para informes, llame al teléfono I 6490. De 1 a 3 o de 8 a 10 p. m. 38260 14 ag.

VENDO regia casa, altos y bajos en Villanueva y Santa Ana; el alto renta $50.00; la accesoria $30.00 y gran local desocupado para bodega o lechería, 147 metros de fabricación; precio $11.500; no trato con corredores, Luyanó núm. 54, ferretería. Tel. I-2274, Bilbao. U.H. S 4828 13 ag.

EN LA CALLE DE GERVASIO ENTRE REINA Y SALUD

Vendo dos casas cada una de 6.15 por 24 metros. De dos plantas cada una. Bajos, sala, recibidor, comedor, tres cuartos, baño intercalado, cocina, cuarto, baño y servicios criados. Altos, 1 cuarto más en la azotea, con baño y servicios. Fabricación de primera, techos monolíticos y están decoradas. Una renta $190.00 mensuales y otra $200.00 es decir, $2.400 al año. Deducido gastos contribución y agua, deja una renta líquida de $2.120.00. Precio: $24.500.00. Deja el 8 5|8 neto de renta. Informa: M. de J. Acevedo, Notario Comercial, Obispo 59, altos, teléfono M-9036. 37882 9 ag.

3 GANGAS, 3 GANGAS, 3 GANGAS

Por enfermedad y embarque, liquido tres casitas que tengo fabricadas por mí (bien hechas). Una Cerro, con $750 contado; otra esquina (lo mejor) con $1,300 y otra Víbora (aún sin estrenar) $2,500. Deseo dejar $1,000 en c|u (las tres en $7,000). Dueño al M-4837 (de 10 a 12 y de 2 a 4, fijo). S-4899 13 ag.

VENDO una casita en la Habana en $3,500 y otra moderna, admite altos, calle Escobar, $5,300, ambas a plazos. Teléfono M-4837, de 10 a 12 y de 2 a 4. S-4901 11 ag.

(37)—Rústicas

FINCA "PRIMAVERA"

Se alquila en Wajay esta hermosa finca de recreo con gran casa de portales en redondo, siete habitaciones, dos baños completos, luz eléctrica, servicios para criados, frutales, agua y otras comodidades. Véalas. Informes, Banco Gallego, A-6758. U H 37897 10 ag

(I) COMPRA Y VENTA DE SOLARES YERMOS

SOLARES. Se cede el contrato de un lote de terreno de 1500 varas en lo mejor del reparto Alturas de la Playa de Marianao, por la mitad de su valor, pagando $2.500.00 de contado y el resto de $4.200.00 a la Compañía a razón de $38.00 mensuales, con sus intereses. Y se vende un solar de esquina (Santa María y Gravina). reparto Aldecoa (Cerro), que mide 618 metros cuadrados, y se da en tres mil pesos con facilidades de pago. Informes de 12 a 4 y de 7 a 9 p. m. Tel. F-1490. U H-37671 10 ag.

VENDO un solar en el Ensanche Habana, próximo a Carlos III, es muy barato. Informan en el teléfono F-5581. 38216 13 ag.

UNA JOYITA

Bonita parcelita frente al parque Mendoza, Víbora, mide 9 x 23, con tan solo 280 pesos al contado, resto por mensualidades a razón de 8 pesos mensuales. Su dueño M-4837. De 10 a 12 y de 2 a 4.

REPARTO MIRAMAR
EN LA TERCERA ABENIDA Y CALLE 24

Gran solar de esquina, 1.564 varas. Precio a $8.50 vara. Se facilita la operación, dejando parte en hipoteca.

EN LA QUINTA AVENIDA
GRAN 2a. ESQUINA. Mide 1.564 varas. Precio a $14.00 la vara.

EN LA QUINTA AVENIDA

Solar de centro, 1.251.15 varas. Precio a $11.00 vara. Doy facilidades.

EN LA 5a. AVENIDA, GRAN ESQUINA

Mide 1.564 varas. Precio a $12.00. vara. Oigo oferta justa y doy facilidades.

EN LA GRAN AVENIDA RAMON MENDOZA ENTRE 5a. Y 7a. AVENIDA

Vendo dos solares en la acera de sombra, con 1.251.15 varas cada uno. Precio a $9.00 vara. Se deja parte en hipoteca.

OTROS tres solares también de centro. Precio a $9.50 la vara. Oigo oferta justa.

EN LA CALLE 8 ENTRE 3a. y 5a.

Vendo 2 solares de Centros acera de sombra. Precio a $8.50 vara. Dejo parte en hipoteca.

EN LA PROPIA CALLE 8. PEGADO A LA 5a. AVENIDA

Otro solar de Centro. Acera de sol. Precio a $8.00 vara.

EN LA CALLE 10 O AVENIDA RAMON MENDOZA

Solar de Centro. 1.251.15 varas. Muy cerca de 5a. Avenida. Precio a $9.50 la vara. Oigo oferta.

EN LA CALLE 8 ENTRE 3a. Y 5a. AVENIDA

Solar de centro 1.251.15 varas. Precio a $8.00 vara. Oigo oferta.

REPARTO BUEN RETIRO MARIANAO

En la calle de Reina vendo solar que mide 520 varas. Teniendo fabricado al fondo 3 cuartos, con baño intercalado. Renta $35.00. Precio, $5.000 Dejo $2.000 hipoteca. Informa M. de J. Acevedo, Notario Comercial, Obispo 59, altos, Caf' Europa. Tel. M-9036. 37882 9 ag.

POR lo que tengo entregado, traspaso el mejor solar de esquina del Reparto La Lira, frente a dos calzadas; informa: I 3744. 38339 11 ag.

SOLARES YERMOS

VEDADO
CALLE 28, ENTRE 17 Y 19

Vendo un lote de terreno mide 18.21 por 40.90 metros. Precio a $12.50 el metro. Se divide.

EN LA CALLE A, MUY CERCA DE 25

Vendo un lote de terreno que mide 20 x 50 metros. Precio a $31.00 el metro. Oigo oferta dejo parte en hipoteca.

EN LA CALLE 4, CERCA DE LINEA

Mide 50 x 50 metros. Precio a $30 el metro. Oigo oferta.

EN LA CALLE 17, SEGUNDA ESQUINA

Mide 22.66 x 50 metros. Precio a $39.00 el metro. Oigo oferta.

REPARTO ALMENDARES
EN LA CALLE D ENTRE 14 Y 16

Vendo 1.547 metros. Un cuadro de terreno de 50 varas de frente. Precio a $6.00 el metro. Oigo oferta.

EN LA CALLE 12 ENTRE B Y C SOMBRA

Vendo solar de 20 varas de frente por 45.75 de fondo. Precio a $6.00 la vara.

EN LA CALLE D ENTRE 14 Y 16

Un lote de terreno de 25 x 47 varas. 1.175 varas. Precio a $6.50 la vara. Oigo oferta.

AMPLIACION DE ALMENDARES EN LA CALLE 12 ESQUINA A 4a. AVENIDA

Mide 1.564 varas. Precio, a 7 pesos la vara.

REPARTO BUENA VISTA
PASAJE C, ENTRE 2 y 3a. CERCA DEL PARADERO ORFILA

Vendo un lote de terreno que mide 12 x 22.50 metros. Precio a $6.00 el metro. Oigo oferta.

CALLE 9, GRAN ESQUINA

Mide 14.74 x 5896 total 869 varas. Precio a $7.00 vara. Puedo dejar en hipoteca la cantidad que se desee. Informa: M. de J. Acevedo, Notario Comercial, Obispo 59, altos, Café Europa. Telf. M-9036. 37882 9 ag.

(J) COMPRA Y VENTA DE ESTABLECIMIENTOS

BODEGAS CANTINERAS SOLAS EN ESQUINA A MITAD DE PRECIO

Con buen contrato y poco de contado.

COMPRO PAGARES

sobre bodegas o cafés.

CAMBIO BODEGA POR PROPIEDAD

o viceversa, dando o recibiendo diferencia o reconociéndola sobre las mismas.

LOCALES PARA ESTABLECIMIENTOS

Tengo varios de esquina, bien situados. Informes Suárez, Cerro número 335 entre Tejas y Buenos Aires. U. H. S-4804 19 Ag.

SE VENDE

una importante casa de huéspedes por inconvenientes de familia. Tiene más de setenta abonados y aparte del negocio deja la casa más de cien pesos. No se admiten corredores por tratarse de negocio muy serio. Informan en la fotografía del señor Magadan, Egido número 8, bajos. U. H. 37642 9 Ag.

SE vende el café y fonda de más porvenir en la Habana. Vista hace fe. Informan en Galiano 122. Antonio Díaz. (El Cedro). 38219 15 ag.

BODEGA sola en esquina por tener dos y no poder atenderlos, vendo una muy barata, trato directo. Teléfono U-1227. 38222 15 ag.

BODEGUEROS se vende una bodega muy acreditada, tiene mucha mercancía, tiene muy buen contrato, sevende por su dueño embarca, el que la conozca la compra, no trato con corredores. Para informes dirigirse al paradero del Cerro, café Cerro Moderno, de 7 a 8 de la noche. Preguntar por Robustiano Menéndez. 38209 11 ag.

VENDO una tintorría muy barata por no poderla atender o admito socio con poco dinero para dejarlo al frente de ella, si no entiende el giro se le enseña. Informa señor Mayo. Tel. A-8155. U H 3813 311 ag.

GARAGE COLLAZO

Se vende por querer ausentarse su dueño. Edificio 40 x 30 varas, casa de familia, resto garage con dos naves. Enseres pertenecientes al negocio. Precio de situación. Infórmes J. Collazo, 13 y 2a. Aevnida, Cárdenas. 38186 6 Sp.

AL comercio. Se vende una tintorería o se cede el local en la Calzada del Monte. Informan: Monte 183. Telf. A 5036. 30298 16 ag.

(K) COMPRA-VENTA DE ANIMALES

VENDEMOS 60 mulos nuevos, 40 mulos de trabajo, 50 carros bicicleta, troy araña, faetones, arreos de toda clase, Marina 3, esquina a Atarés, Jesús del Monte. Teléfono I-1376, Jarro y Cuervo. S-4887 7 Sp.

SE vende barato un cachorro de perro Policía legítimo. Informes San Lázaro número 358 bajos. U-5417. S-4904 13 ag.

(L) AUTOMOVILES

(39)—Venta

AUTO Cleveland en magnífico estado, se regala en $125, valiendo el triple. Verlo. Garage Cerro y Tulipán. Dueño: I-4332 U H 37932 9 ag.

SE vende un camión de reparto marca Ford, propio para tintorería o panadería o fábrica de cigarros, carrocería sin estrenar, motor a toda prueba, puede verse en Aguacate número 57. S-4891 11 ag.

BUICK, seis cilindros, cinco pasajeros, con cinco ruedas de alambre, buen motor, buena pintura y gomas nuevas, se vende en Consulado entre San Rafael y San José, chapa particular 3745. Informan Casa de Pianos. 38179 10 ag.

CUÑA Buick, último modelo, completamente nuevo. Informan de su venta en Rayo y Salud, garage. 38192 14 ag.

SE vende un camión cerrado de reparto, marca Dodge Brother, en perfectas condiciones para trabajar sin hacerle ningún arreglo. Informan: Sardiña y Hermano, S. en C., Máximo Gómez (Monte) número 459 y 461; teléfono M 9009. 38318 18 ag.

(LL) DINERO EN HIPOTECAS

(41)—Se ofrece

IMPORTANTE. DINERO PARA HIPOTECAS. $500.000

Si usted necesita tomar o hipotecar su casa o tomar dinero sobre alquileres o cualquier operación, véame que en 24 horas queda complacido: café El Nacional, San Rafael y Belascoain; teléfono U 5549; Sardiñas. UH. 34940 402 20 ag.

(42)—Se toma

SIN corredores, tomo 2,000 o 2,500 pesos sobre amplia casa triple garantía, Jesús del Monte, interés convencioal. Teléfono M-9437, de 10 a 12 y de 2 a 4. S-4902 11 ag.

(N) COMPRA-VENTA DE OBJETOS VARIOS

URGE, POR TENER QUE EMBARCAR

Vendo Radiola número 28, Super-Heterodine, y aparato cinematográfico "Pathé Salón" ambas cosas completamente nuevas y completamente equipadas, y todos los muebles de una casa. Lo doy todo baratísimo. Puede verse a todas horas, 4 número 14, altos derecha, entre Calzada y 5a., Vedado. S-4897 12 ag.

GRAN OCASION

En Aguacate número 136 se venden armatostes y enseres a precios muy reducidos. Informan en Muralla número 75. Teléfono A-8278. S-4882 15 ag.

OCASION se desea vender un cochecito para pasear niños. Es alemán clase fina y está casi nuevo se da barato, San José, 200, altos, Teléfono U-1720. 38196—10 agt.

COMPRAMOS a precio de ocasión una cuchilla y demás aparatos de hojalatería; Antonio Navarrete; Sitios 16. 38340 11 ag.

(Ñ) ENSEÑANZAS)

SE dan clases de bordados en máquina; precios económicos. Informan en el teléfono U-3674. U H S 4761 10 ag

DESEA colocarse una muchacha inglesa fina e inteligente que enseña gramaticalmente el inglés de 8 a. m. a 12 p. Pide buen sueldo. Tiene buenas referencias. Quesada. Teléfono M-2728. U H 38187 11 ag.

(O) HOSPEDAJES

(45)—Hoteles

HOTEL COLON

Las habitaciones más frescas, amplias y bien amueblada de la Habana de 20 a 35 pesos por mes, por día de $1.00 a $2.00; hay elevador y un magnífico restaurant, donde por precios módicos se admiten abonados; completo orden y limpieza. Teléfono M-6305 y M-5037. Villegas 110, entre Muralla y Sol. U H 37927 5 sp

(46)—Casa de Huéspedes

LA COMERCIAL

Casa de huéspedes, Muralla número 12, esquina a San Ignacio, se alquila habitaciones propias para matrimonios de moralidad y a personas solas y apartamentos propios pra familias estables con vista a la calle, todos con lavabos de agua corriente, espléndidos baños y ducha con agua caliente y fría a todas horas. Precios económicos. Teléfono A-0207. 38137 17 ag.

(R) MAQUINARIAS

(49)—Venta

TACHO autoclave y caldera completos de fabricación americana, para derretido de seco u otros productos. Caldera 3, 4, 5, 8 y 25 H. P. y para máquinas planchar. Generadores y equipos autógena. Máquina de vapor 8 H. P. 4 donkis chicos. Caja de caudales 28 x 18". Fabricio, Cristina 18. A-1749. S-4894 16 ag.

IMPRENTA Y TALLERES DE ROPA

En Aguacate número 136, se vende una guillotina, una máquina de festón y otra de cadeílla, a precios reducidísimos. Informan Muralla número 75. Tel. A-8278. S-4892 16 ag.

SE vende una pequeña planta eléctrica de cinco caballos, marca Humber, capaz para quinientas luces con ciento veinticinco voltios de fuerza. Es propia para caballitos, pequeños poblados, fincas, cines o teatros rurales. Informan en Lamparilla 26 y Jesús María 23. Sr. Pereiro. 38282 10 ag.

(S) MUEBLES Y PRENDAS

(52)—Venta

LIQUIDACION FORZOSA DE MUEBLES POR OCHO DIAS

Una pianola de caoba Meville Clark $300.00, una Victrola de gabinete con diafragma ortofónico, $110.00, una id. "John L. Stowers", $100.00, una id. Víctor, modelo 14, $75.00, una id. Armoniola, $65.00, una id. "Pathé", de pie, $40.00, una id portable, $30.00, un juego de cuarto tres cuerpos, esmaltado de gris y decorado de seis piezas, 250.00, uno id. de cedro, marqueteado de siete piezas, muy fino, 200 pesos, uno id. esmaltado de verde de siete piezas, $150.00, uno de dos cuerpos chico, fino, esmaltado de verde con cinco piezas, $95.00, uno id, filete blanco en color caoba, con cinco piezas, $110.00, uno id de marquetería, $85.00, un juego de sala, fino, esmaltado de azul, con diez piezas y vitrina, $140.00, uno id. gris con ocho piezas, $75.00, uno id. muy fino esmaltado en color coral, tapizado, con diez piezas y bastonera con sus fundas, $140.00, uno de recibidor, de caoba con rejilla a los lados, esmaltado en gris, y azul, con seis piezas, $95, uno id. tapizado de pata león, con seis piezas, $90.00, uno id. de mimbre muy fino, de siete piezas, $80.00, dos espejos grandes, dorados, a $40.00 cada uno, neveras de roble a $15.00, id. esmaltadas, a $24.00, id. de hierro esmaltadas a $39.00, máquinas de coser de ovillo, Singer, de $25.00 a $35.00, con piezas y muchísimas piezas sueltas a precios increíbles. "La Casa Ferro", Gloria 123, entre Indio y San Nicolás, teléfono M-1296. U H 33442 12 ag.

COMPRE SUS MUEBLES A PLAZOS

Preciosos juegos de cuarto por $10 al mes; uno de sala $8; uno de recibidor $5; una cama de hierro $3; un escaparate con lunas biseladas $4; una lámpara de sala, cuarto o comedor, $3; muebles de oficina y todo lo que abarca el giro, con grandes facilidades de pago. "La Casa López", Padre Varela 76, (Belascoaín) entre Néstor Sardiñas y Fernando Quiñones. Teléfono A-6141. Alquilamos muebles de todas clases; hacemos cambios de muebles y los recibimos en fondo. No deje de visitar nuestra Exposición. Ahorrará tiempo y dinero. U H S 4408-19 ag

MUEBLES Y PRENDAS

MUEBLES DE OCASION

Un juego de cuarto buen tamaño decorado a óleo fino, 95 pesos; uno de sala 14 piezas, toda caoba en 75 pesos; uno con muelles 45 pesos; uno de comedor muy fino, costo 550 pesos se da en 195 pesos, está como nuevo; una nevera de hierro blanca 30 pesos; una máquina de ovillo central en 25 pesos; escaparate con lunas en 30 pesos; un librero moderno 18 pesos; un musiquero caoba fino 14 pesos; muchas piezas sueltas para todos los gustos a mitad de su valor; véalos antes de comprar, que le puede convenir. Nota: cambiamos toda clase de muebles; teléfono U 3566; Neptuno 220, casi esquina a Aramburo. UH. 38319 14 ag.

(T) PERDIDAS

GRATIFICACION. En el hotel Licoln se gratificará a la persona que devuelva un perro "Collie" de unas 70 libras, color blanco y amarillo, tusado como un león, que atiende por el nombre de "Mark", y que se escapó de dicho hotel, en Galiano y Virtudes, el lunes día 8 por la mañana. Telf. M 9946. 38334 10 ag.

(W) COMIDAS

GRAN CASA COMIDAS

La Joven China. Se admiten abonados y se sirven comidas a domicilio. Precio muy económico. Especialidad en comidas a la criolla y a la española. Comidas sueltas 40 centavos. Cristo número 12. Teléfono A-9085. 28223 23 ag.

MISCELANEA

LOS COLEGIOS ABREN EN SEPTIEMBRE

La mejor inversión de su dinero es dándoles a sus hijos una buena educación.

Tenemos buenos colegios en el Norte. Venga a verlos y le suministraremos detalles.

BEERS & COMPANY
O'Reilly 9½. Dept. 9
Tels. A-3070 y M-3281
1857 alt. 9. Agto.

ARMATOSTES y vidrieras, carpintería de Blanco y Jauco. Damos facilidades de pagos. Calzada del Cerro 540, por Arzobispo. Teléfono I-4550. 37849 21 ag.

DINERO

Lo damos sobre joyas y objetos de valor. La casa que menos interés cobra.

MUEBLES

Tenemos variado surtido. No compre sin ver esta casa. El precio lo pone el cliente.

JOYAS

De ocasión, variado surtido.

"LA PERLA"

Animas 84, casi esquina a Galiano. 32730 9 agt.

JOSE CAMPANERIA: NEGOCIO en general. Oficina: Habana 51. M 7785. Compra y venta de chalets, casas y solares, facilito dinero en primera, segunda y tercera hipoteca. Administración de bienes en general, arrendamientos de fincas urbanas. Anticipo dinero sobre declaratorias de herederos, expedientes de dominios y sobre cualquier otro asunto judicial, corriendo la tramitación de los mismos. De 9 a 12. De 2 a 5. 38322 11 ag.

Defunciones ocurridas ayer en La Habana

Relación de certificados de defunciones registrados durante el día de ayer en el Negociado de Demografía de la Secretaría de Sanidad y Beneficencia, según nota oficial falicitada a la prensa:

María de la Cabada, blanca, San Juan de Dios 15, arterio esclerosis.

Saturnina Roger, blanca, 72 años, Asilo Santa Marta; hemorragia cerebral.

Antonia Pérez Sánchez, blanca, 38 años, Lugareño y Almendares, insuficiencia renal.

Orlando Díaz Ramos, mestizo, 3 años, Estrella 100; meningitis simple.

Atanasia Hernández, negra, 76 años, Aramburo 21, arterio esclerosis.

Luis Covert, blanco, 51 años, Hospital municipal, estrechez uretral.

Julián Martínez, blanco 58 años; Hospital Municipal; hipretrofia.

Martina Aragón, blanca, 65 años; 19 número 380; tuberculosis pulmonar.

Felipe A. Caballero, blanco, 58 años, Quinta Dependientes; apendicitis aguda.

Amada Pita, blanca, 11 meses; Benavides 40; acidosis.

Enrique Valladares, blanco, 45 años, Perseverancia 51; obstrucción intestinal.

Ramón Martínez, blanco, 28 años; Hospital Calixto García; osteomielitis.

Carlota Hernández, blanca, 34 años, Clínica Ledón, sarcoma.

Angel Fernández, blanco, 23 años, Avenida primera, electrocución accidental.

Alfredo Rojas, mestizo, 2 años y medio; Pérez 22; meningitis.

Francisco Ulloa García, blanco, 32 años; Quinta Benéfica; tuberculosis pulmonar.

Josefa Acosta Barrera, blanca, 45 años; Monte 304; tuberculosis pulmonar.

Ramona Páez, negra, 43 años, Hospital Municipal; Anexitis doble.

María del Carmen Mazón, blanca, 21 años; Peñalver 105-C; tuberculosis pulmonar.

Margarita Rivero, blanca, 4 meses; Chaple 3; toxinfección intestinal.

Francisco Rodríguez, blanco, 6 meses; Churruca s|n. enteritis aguda.

CONCIERTO

PROGRAMA

del Concierto que será ejecutado en el Malecón por la Banda de Música del E. M. G. mañana miércoles 10 de Agosto de 1927, de 8 a 10 p.m. trasmitido por la estación P. W. X. de la Cuban Telepreme Co.

Primera Parte

1 Marcha Fox Habana (Primera audición). E. Lecuona.
2 Overtura **La Estrella del Norte**, G. Meyerbeer.
3 Marcha de Tannhauser. R. Wagner.

Segunda Parte

4 Fantasía descriptiva **La Danza de los Bogelinos**. Recker-Lolaine.
5 (a) **Ezpata**. Danza de la ópera **Amaya**. (a petición del Centro Vasco de la Habana). H. Guridi.

Tercera Parte

6 Fantasía de la ópera **Carmen**. G. Bizet.
7 Danzón **La Casita**. A. Romeu.
8 **Himno Nacional Cubano**. P. Figueredo.

José Molina Torres, M.M.
Capitán Músico, Jefe y Director de la Banda.

NOTICIAS DE OBRAS PUBLICAS

DESDE VENTO HASTA PALATINO SE ESTA COLOCANDO UNA CERCA PARA SEÑALAR LOS TERRENOS DEL ESTADO

Por abandono los terrenos pertenecientes al canal de Vento no estaban demarcados, siendo en parte explotados por particulares que ignoraban cual era el límite.—Obras públicas para Oriente

Se está construyendo la cerca de los terrenos que son propiedad del Estado en la zona del Canal de Vento.

El Dr. Céspedes entre las iniciativas que ha tenido en su Departamento, figura el deslinde de las propiedades del Canal de Vento, que por abandono se encontraban sin las correspondientes señales, siendo explotados en algunos lugares indebidamente, desconociendo en muchos casos los que los usufructuaban el límite de sus terrenos con el Canal.

Esa incuria ha cesado; una cerca de alambre cuyos postes están pintados con los colores gris y rojo que distingue todas las propiedades del Departamento, está colocándose a lo largo de la trayectoria del Canal, desde Vento a los tanques de Palatino.

LOS INFORMES SEMANALES

Han rendido los informes semanales, dispuestos por el Dr. Céspedes, los Negociados de la Policía de Obras Públicas, de Limpieza de Calles, División de Calles y Parques, y Subnegociado del Acueducto de Albear, con el resumen de los trabajos ejecutados y movimiento del personal y del material rodante.

LAS QUEJAS RECIBIDAS

Durante la semana y sobre diferentes asuntos la Sección de Policía a cuyo cargo está el servicio de quejas, recibió éstas en número de 84, las que fueron anotadas oportunamente y atendidas, dándoles curso a los respectivos Departamentos a que correspondían.

REPARACION DEL PUENTE "LA JULIA" EN LA CARRETERA DE MATANZAS A LAGUNILLAS

De acuerdo con las recomendaciones de la División de Supervisión de Obras, el Secretario de Obras Públicas, ha dado instrucciones para que por la Jefatura del Distrito de la Provincia de Matanzas se proceda a la reparación urgente del puente "La Julia", situado entre los kils. 32 y 33 de la carretera de Matanzas a Lagunillas, a fin de normalizar el tránsito por el mismo.

A ese efecto, el Dr. Céspedes ha concedido la correspondiente apropiación con cargo al crédito autorizado al Distrito de Matanzas, para la reparación de carreteras auxiliares en el presente año fiscal.

DESVIACION DE UNA TUBERIA MAESTRA

Por el Subnegociado del Acueducto de Albear adscrito a la Jefatura de la Ciudad, se dió cuenta al Secretario de Obras Públicas, que en el día de hoy se han dado comienzo a los trabajos necesarios para desviar una tubería maestra de 14 pulg. en la Calzada de Máximo Gómez, entre las calles de General Silverio, S| Figueras y Cienfuegos, cuya maestra se encuentra en la línea de propiedad y se separa hacia la calle.

OBRAS PUBLICAS PARA LA PROVINCIA DE ORIENTE

En la mañana de ayer estuvieron a visitar al Secretario de Obras Públicas, una Comisión de Representantes orientales, interesándose por distintas obras públicas para su Provincia, y especialmente por la construcción de la carretera de Baracoa hacia el paso del río "Toa".

El Dr. Céspedes prometió interesar los informes necesarios de los Departamentos respectivos, a fin de estudiar el caso y ver la manera de poder complacerlos.

NOTAS DE POLICIA

PRIMERA ESTACION

Un hurto.

El vigilante 384, corprendió a tres individuos en los momentos que hurtaba una caja de jabón de la tienda sita en Bélgica y Brasil, los que al darse cuenta de la presencia del vigilante se dieron a la fuga y dejaron abandonada dicha caja en el auto número 13850.

Maltrato de obra.

Pablo O'Farrill Pérez, vecino de San Lázaro 376, denunció a Enrique Orille, vecino de C. Veiga 16, de haberle maltratado de obra en Peña Pobre y Habana, causándole varias lesiones de las que tuvo que ser asistido en el Centro de Socorro.

Riña y lesiones.

Por motivos ignorados, riñeron en los portales del Ayuntamiento Nilo Regojo Margarit, vecino de G. Carrillo 152 y Carlos Méndez y Sánchez de Chacón 5, produciéndose mutuamente lesiones de poca consideración.

SEGUNDA ESTACION

Le pegó con una fuente.

Eduardo Louis Ibáñez, de 19 años y vecino de Oficios 35, fué asistido de una herida contusa en la oreja derecha, la que sufrió al pegarle con una fuente, el cocinero de dicha casa, nombrado Félix Palacios.

Menor lesionada.

La menor Esther Balza, de 6 años y vecina de Inquisidor 24, sufrió una herida en el dedo anular de la mano izquierda, al caerle encima el larguero de una cama.

Hurto en una posada.

Pablo González, vecino de una posada situada en Egido entre Merced y Paula, denunció que de su habitación, le sustrajeron cinco pesos, sospechando que el autor del hecho haya sido su compañero de cuarto, nombrado Manuel González.

Herido con un vaso.

Elka Sutin, de 22 años y vecina de Luz 10, altos, sufrió heridas en el antebrazo derecho, al rompérsele un vaso que tenía en las manos.

TERCERA ESTACION

Un arrollado.

En el Parque Central y calle Carrillo fué alcanzado por el auto 773, manejado por Miguel González Lezcano, vecino de O'Reilly 72, José Vega Rodríguez, vecino del Hotel Cuba, produciéndole contusiones y desgarraduras de la piel en el codo y rodilla izquierda, de las que tuvo que ser asistido en el centro de socorros.

Un choque.

En General Carrillo y Aldama, chocaron los autos particulares 1016 temporal, propiedad del representante Carmelo Urquiaga y el 11355 del señor Guerra, recibiendo ambas máquinas averías de poca consideración.

Reclamación.

Manuel Orozco Brito, vecino de Labra 101, denunció al asiático Felipe Dau, vecino del taller de lavado sito en San Nicolás 94, de haberle entregado para lavar varias ropas que aprecia en 16 pesos y el asiático le ha dicho que se las han hurtado y no está dispuesto a abonárselas.

Vejación y Escándalo.

El vigilante Díaz, detuvo a José Lio, vecino de Colón 32 y a Rafael Wong de Colón número 2, de que al ir a dejar inurso en multa al Lio por una infracción municipal, se mofó de él y el Wong lo vejó, negándose a darle sus generales y armando un regular escándalo.

CUARTA ESTACION

Hurto.

Luis Sopeña y Sopeña, de 19 años y vecino de La Rosa y Línea, denunció que colocó sobre una vidriera del café establecido en Aguila y Reina, un paquete conteniendo dos cajas de tabacos, y en un descuido se lo llevaron.

Otro hurto.

Andrés Hosloe, vecino de Cárdenas 13, denunció que de su habitación le sustrajeron un traje y un par de zapatos, todo lo que aprecia en la suma de $36, y a su compañero de cuarto José Juverdik, también le llevaron un flus.

Ignoran quién haya sido el autor del hurto.

QUINTA ESTACION

Por no vender gasolina.

Francisco Navarro y Rey, dueño del garage sito en Bolívar 36, denunció a Manuel Márquez Quiñones, vecino de Vista Hermosa 31 y chauffeur del auto tanque número 10067, de la Compañía Sinclair Cuban Oil Co., S. A., de no haberle querido vender trescientos galones de gasolina.

Un hurto.

Alfonso Alvarez Rubín, vecino de Labra 116, fué detenido por el vigilante 883, cuando hurtaba una tonga de platos que había en la puerta de la ferretería sita en Italia 124.

SEXTA ESTACION

Herido con una puntilla.

El menor Alberto Roque Hernández, de 2 años y vecino de Rayo 112, cayó sobre una tabla que tenía una puntilla y se produjo una herida leve.

Escándalo.

El vigilante 1910, arrestó a Jorge Piedra, de 45 años y sin domicilio, por que en Corrales y Rastro, se encontraba promoviendo escándalo.

SEPTIMA ESTACION

Un hurto

Juan P. Ahreu Ahreu y Oreste Belgara Salavarría, ambos vecinos de General Carrillo 53, denunciaron que de su habitación les habían hurtado en ocasion de estar ellos ausentes un traje azul y un pantalón a rayas todo lo que aprecia en 45 pesos, ignorando quien pueda ser el autor del hecho.

Exceso de velocidad

El vigilante 1131 denunció al auto 1201, por transitar con exceso de velocidad por República entre Freyre y Aramburu.

Lesionada casual

En el Hospital Municipal fué asistida de una herida contusa y desgarraduras de la piel en el dedo anular de la mano derecha Esperanza Marcelina Moré de Santo Domingo, de once años y vecina de Espada 107, las que se produjo casualmente cuando patinaba en su domicilio y se sayó sobre el pavimento.

Un hurto

En oportunidad de hallarse dormido dentro de su auto en el Parque de Maceo el chauffeur Ramón Suárez vecino de 10 esquina a 11 en el Vedado, dos individuos que se dieron a la fuga, le hurtaron de un bolsillo del saco 12 pesos en billetes.

OCTAVA ESTACION

Escándalo

Los vigilantes 46 N. Herrera y 612, O. Montaner, a las órdenes del teniente Miguel Angel Rodríguez arrestaron a Antonio Cubia Travieso, vecino de Estrella 120, porque al ser condenado a 180 días de arresto por hurto de hermano suyo, alteró el orden en el Juzgado Correccional de la Sección Tercera, y le faltó al respeto.

Hurto en una carnicería

Matías Fernández Escanciano, dueño de la carnicería situada en Marqués González y Llinás denunció que le violentaron la reja y le sustrajeron carnes que aprecia en la suma de $12.

Reyerta y lesiones.

El vigilante 168 arrestó a Gabino Rubio Pérez, vecino de Norte 35, en la Víbora, y a Aracelio Curraeta Rodríguez, vecino de Quinta 74, por haberlos sorperndidos en reyerta en la esquina de Oquendo y Llinás.

DECIMA ESTACION

Excesos de velocidad

Han sido denunciados por transitar con exceso de velocidad por la demarcación de la décima estación autos número 17137, 13713, y omnibus 25 de orden de la Empresa "La Precisa" y 1 de "La Americana".

Un arrollado

Al bajarse de un tranvía en 12 y 17 Santiago Rodríguez y Valdés de la Habana de 12 años y vecino de Soledad 158, fué alcanzado por un camión que se dió a la fuga produciéndole una contusión y escoriaciones de la piel en el codo izquierdo.

ONCENA ESTACION

Lesionado casual

El menor Lorenz oBlanco Antuna, de 12 años y vecino de Santa Catalina 12, se produjo lesiones en ambas rodillas al caer al suelo de su domicilio.

Se cayó

Al caer al suelo frente a su domicilio el menor José Manzano Pereira de 15 años y vecino de Colón 50, en el Cerro, se ocasionó lesiones menos graves en el costado izquierdo.

Con un madero

Al caerse sobre un madero en su domicilio, el menor Roberto Inchaustegui Bertemati, de 8 años y vecino de la Quinta del Obispo, se ocasionó lesiones en el brazo derecho.

DUODECIMA ESTACION

Al caer al pavimento en su domicilio Gerardo Mir y Junco de 17 años y vecino de San Benigno 16, se produjo la fractura del cúbito izquierdo. Su estado fué calificado de carácter menos grave.

M.E.C.D. 2016

La Moda en París

(Por PAULINA DE LACALLE)

Tenemos que apresurarnos a hacer la revista de las colecciones llamadas de Media Estación que son las destinadas para el Otoño, porque bien pronto se empezarán a presentar las otras más importantes destinadas al próximo invierno. Colecciones que por regla general revisten verdadero interés tanto por que suelen presentar géneros nuevos y nuevas modalidades o detalles de adorno como por que suelen ser también las llamadas a marcar formas nuevas de la Moda. Y aunque en este respecto no hay actualmente ninguna indicación que nos haga esperar cosas sensacionales, sobre todo en el aspecto general de la silueta, no habrán de faltar detalles dignos de ser anotados para que conociéndolos vosotras, mis

Modelo de MARTHIAL Y ARMAND estilo sport en crepé de china del nuevo tono beige llamado café con leche

amables lectoras, con tiempo podais hacer vuestra orientación sobre vuestro guardarropa invernal después de conocer las impresiones que por medio de estas crónicas os trasmito; lo cual siempre resulta algo lento por la distancia que nos separa, el detalle con que yo quiero daros a conocer los particulares de las distintas colecciones y el espacio limitado de que dispongo en este querido DIARIO.

En la colección que actualmente exhibe la Maison Jeanne Lanvin encontramos varias ideas o detalles nuevos. Una de ellas es un nuevo tipo de cuerpo de vestido que a primera vista parece una sencilla blusa pero que cuando de cerca nos fijamos resulta ser una chaqueta suelta, lisa y sin adornos en sus filos sobre una falda alta que tiene un cinturón para señalar la cintura baja. Estos cinturones favoritos de esta casa son de piel o del mismo género del vestido de calle o traje de tarde a que acompañan, anchos y sin adornos. una disposición de adornos que la Maison Lanvin presenta en varios de sus abrigos largos de la colección actual y que son de corte y líneas muy sencillos, son unas especies de largos jabots de piel de ardilla rusa que cuelgan de cada lado del cuello y llegan hasta la cintura que es baja.

Entre sus modelos para calle hay varios azul marino con faldas amplias y a pliegues y con chaquetas largas con cuello alto, blanco, bolsillos redondos superpuestos, cinturon y corbata blanca forrada de azul marino. Uno de los modelos característicos del estilo por que es tan conocida esta casa, es de crepé de china negro con chaqueta-bolero adornada con trencilla ancha y blanca de seda y con una falda ancha y alta que en su parte superior presenta el efecto de chaleco que tanto favorece últimamente esta casa y que se adorna también con la trencilla de seda blanca.

Lo más notable de la colección de la Maison Beer son sus modelos para noche. Uno muy sencillo, pero muy elegante dentro de su sencillez, es un traje para noche de seda estampada en alegres colores sobre un fondo de raso negro que queda al descubierto en el escote forma U de la espalda, en un lado del cuerpo y en un lado de la falda.

Traje de una elegancia,fina y delicada es uno de chifón color orquídea sobre un fondo rosa fuerte; de cada hombro caen elegantes drapeados del chifón y la falda está formada por series de grandes puntas. Se destaca así mismo en la colección un traje de tafetán negro que en su frente abre sobre una saya de seda blanca con bandas negras y verdes. La falda de este modelo es muy ancha y está adornada en su filo con una banda de espeso bordado en sequines dorados. Otro bonito modelo es de chifón rosa pálido y azul bordado con flecos de cristal y con dos largos paneles rosa y azul que llegan al suelo en forma de cola.

En la colección de Suzzane Talbot encontramos las mismas engañosas chaquetitas a que me he referido antes al tratar de la colección de Lanvin.

Presenta buen número de modelos adornados en una forma que parece ser la preferida de esta casa para la temporada actual; es una especie de enrejado en forma de celosía, para el que utiliza distintos materiales según los casos. Como ejemplos de este adorno citaré un traje de crepé de china negro cuyo cuerpo y falda están recubiertos por estrechas bandas o tiras de raso dispuestas en esa forma, y otro traje de georgette color beige cuya falda está recubierta de estrechas tiras de kasha del mismo color y dispuestas en esa forma de enrejado.

Exhibe también algunos ensambles para tarde muy elegantes, como uno cuyo largo abrigo azul claro que en su cuello, puños y frente se adorna con estrechas tiras de piel de ardilla gris y que va sobre una blusa jumper tejida a mano, adornada en el cuello y puños con la misma piel y una falda de anchos pliegues que en su parte superior quedan libres formando a modo de ruche.

Hay una gran variedad de elegantes salidas de teatro, unas veces bajo forma de amplios abrigos, otras de largas capas y en muchos casos bajo la forma de scarfs en colores, que unas veces hacen juego con el traje y otras contrastan con él y que con frecuencia se adornan en sus filos con estrechas tiras de piel. En una de las nuevas colecciones hay una capa muy original formada por una banda ancha y larga de georgette arreglada en forma que se adapta al cuello que sus dos anchos extremos caen por la espalda hasta el filo de la falda con efecto de ancha capa circular.

Siguen siendo también favoritos de la moda para noches los chales o mantones de sedas de brillantes coloridos y con largos flecos y no es fácil que caigan por ahora del favor femenino a pesar de los amplios abrigos y capas circulares de que más arriba hago mención que sobre su mayor novedad tienen a su favor su indiscutible elegancia; pero el chal o mantón tiene y continuará teniendo muchas partidarias por ser más cómodo y por que puede ser usado por la mayoría de las mujeres sin desventaja de su aspecto elegante.

Las capas circulares ganan cada día más popularidad, lo mismo en sedas muy ligeras que en géneros más gruesos y pesados. Dos ensambles para noche con esta clase de capas son los que siguen; traje de georgette en color gris perla con capa de crepé de china azul pálido forrada del mismo crepé en color gris perla y adornada con cuello de topo gris. Traje de chifón color melocotón con una flor de plumas en la cintura, acompañado por una capa de fino terciopelo cincelado sobre fondo de chifón negro, forrada con el mismo precioso tejido en color melocotón y adornado con cuello de piel de este último color.

PAULINA

COMPAGNIE GENERALE TRASATLANTIQUE

VOPORES CORREOS FRANCESES
BAJO CONTRATO POSTAL CON EL GOBIERNO FRANCES

TODOS LOS VAPORES DE ESTA COMPAÑIA ATRACAN A LOS MUELLES DE SAN FRANCISCO O MACHINA, PARA EFECTUAR EL EMBARQUE Y DESEMBARQUE DE PASAJEROS, EQUIPAJES Y MERCANCIAS.

PROXIMAS SALIDAS

PARA VERACRUZ:

Vapor	correo	francés	"ESPAGNE", saldrá el 3 de Agosto.
"	"	"	"CUBA", saldrá el 3 de Septiembre.
"	"	"	"ESPAGNE", saldrá el 3 de Octubre.
"	"	"	"LAFAYETTE", saldrá el 18 de Octubre.
"	"	"	"CUBA", saldrá el 3 de Noviembre.
"	"	"	"ESPAGNE", saldrá el 18 de Noviembre.

PARA CORUÑA, SANTANDER y SAINT NAZAIRE:

Vapor correo francés "ESPAGNE" saldrá el 15 de Agosto. a las 12 del día.

NOTA: El equipaje de bodega y camarote se recibirá en el muelle de San Francisco o Machina (en donde estará atracado el vapor), solamente el día 14 de Agosto de 8 a 10 de la mañana y de 1 a 4 de la tarde. El equipaje de mano y bultos pequeños, los podrán llevar los señores pasajeros al momento del embarque el día 15 de Agosto de 8 a 10 de la mañana.

Vapor	correo	francés	"CUBA", saldrá el 15 de Septiembre.
"	"	"	"ESPAGNE", saldrá el 15 de Octubre.
"	"	"	"LAFAYETTE", saldrá el 30 de Octubre.
"	"	"	"CUBA", saldrá el 15 de Noviembre.
"	"	"	"ESPAGNE", saldrá el 30 de Noviembre.

SESIONES DE CINEMATOGRAFO DIARIAS EN LOS VAPORES DE ESTA COMPAÑIA, SEGUN CONTRATO CON LA CASA "PATHE"

LINEA DE CANARIAS

PARA SANTA CRUZ DE LA PALMA, SANTA CRUZ DE TENERIFE, LAS PALMAS DE GRAN CANARIA Y EL HAVRE.

Vapor correo francés "DE LA SALLE" saldrá el 12 de Agosto.

IMPORTANTE

Buena comida a la española.—Camareros y cocineros españoles.

LINEA DE NEW YORK AL HAVRE, PLYMOUTH Y BURDEOS:

En esta Agencia se expiden pasajes por esta línea, por los lujosos y rápidos trasatlánticos franceses "ILE DE FRANCE", "PARIS", "FRANCE", "SUFFREN", "ROCHAMBEAU", etc., etc.

Para más informes, dirigirse a:

ERNEST GAYE
O'REILLY, NUM. 9. Apartado 1090. TELEFONO A-1476.
HABANA

Guanabacoa al Día

LAS FIESTAS DE COJIMAR

Hacía tiempo no se veía en Cojímar, el día de la procesión de la Patrona del caserío, tanto movimiento de personas y máquinas. El sábado, desde que se izó la bandera nacional en el histórico castillo y empezó a dársele cumplimiento al programa, con torneo de cintas en bicicleta, regatas de botes a remo, el acto de izar la bandera de Nuestra Señora del Carmen en la Ermita, y la retreta por la noche en el Parque de Cojimar, puede decirse que se mantuvo la animación hasta altas horas de la noche del domingo.

Del programa gustaron todos los números, por lo mismo que todos resultaban interesantes y llenos de atractivos. Sobre todo, el concurso de natación, las regatas de botes a la vela, el concurso de casas adornadas, el torneo de cintas a caballo y sobre todo el concurso de Sones, que tenía el atractivo de tres premios en metálico donados por la acreditada fábrica del "Champan Sport" y el sabroso "Orange Sport".

Del resultado de estos concursos y torneos daremos cuenta oportunamente, una vez adquiridos los datos exactos.

La procesión recorrió las calles de costumbre seguida de número de fieles altamente nutrido.

Estas fiestas en honor de la Patrona de Cojimar finalizaron con un soberbio baile en el Pirata Club, amenizado por la orquesta y el Son del Club, y antes habíase celebrado una matinée en el salón de los Baños.

UNA FELICITACION

El próximo pasado domingo estuvieron de fiesta las graciosas señoritas Albertina García y Albertina Martínez Leiro. Y los muy estimados amigos Alberto Díaz Comas, Alberto Mora, el talentoso Dr. Alberto Sierra y del Calvo, el joven doctor Alberto Fernández de Castro y el simpático niño Alberto Tellería y de la Vega.

No olvidaremos al laureado violinista, de reconocida fama por haber sido alumno aventajado del Conservatorio de Bruselas, Alberto Mateu y Negre, que recibió ese día numerosos mensajes de salutación.

MEJORADOS

Con gusto diremos que ha mejorado de la grave dolencia que por algunos días lo tiene en cama el lindo e inteligente nietecito de nuestro buen amigo el doctor Miguel de Castro, ex jefe local de Sanidad de esta villa.

También está muy mejorada la hijita de la señora "Encarna" Porta Viuda de Castro, la que ha estado atacada del mismo mal que el nietecito del doctor Castro.

Por el total restablecimiento de ambos niños hacemos votos muy fervientes.

NUESTRO PESAME

Por este medio deseamos hacer llegar nuestra sincera expresión de condolencia hasta el muy estimado amigo señor Benito L. Palacio, actualmente en Tampa, por el reciente fallecimiento de su anciano padre, ocurrido el 30 del próximo pasado mes.

LA SEÑORITA EVARISTA SEGRERA

Una de las más graciosas concursantes del Certamen de Simpatía organizado por la Empresa Carral-Fausto. Cuenta con numerosos partidarios por sus encantos y por su trato sencillo y afable. Llegó a ocupar el primer lugar en el penúltimo escrutinio celebrado en el teatro Carral. En los principales vidrieras de los establecimientos de esta localidad, aparecen bellamente presentados los retratos de tan linda candidata. En su honor se prepara una gran función en Carral, de la que oportunamente hemos de ocuparnos.

Dadas las simpatías con que cuenta Evarista Segrera, es de presumirse que su fiesta obtendrá un resonante triunfo.

EL SALUDO DEL DIA

San Marcelino.

Están de fiesta los estimados amigos Marcelino Díaz, dueño de "La Gran Señora", y Marcelino Batalón. Muchas felicidades.

Jesús CALZADILLA

CRONICA DEL CERRO

LA FIESTA ONOMASTICA DE UN COMPAÑERO

El domingo celebró su santo el buen amigo y compañero Alberto F. Miranda, cajero de la casa J. Cortada y Co.

Con tal motivo, reunió en su casa de Churruca, en el Reparto Las Cañas, a un selecto grupo de amigos a los que obsequió con dulces, pastas, licores y un exquisito ponche de champagne.

Formuláronse votos por la eterna felicidad del amigo Miranda, a quien reiteramos las seguridades de nuestro aprecio.

ALBERTICO FERNANDEZ ALFONSO

También festejó su día el domingo, el gracioso e inteligente niño Albertico Fernández Alfonso, hijo de nuestros queridos amigos la joven y bella dama Francisca Alfonso de Fernández y Rafael Fernández, comerciante muy estimado en el Cerro.

Entre los amiguitos que acudieron a saludar a Albertico, repartiéronse helados y golosinas, pasando una tarde agradable y divertida.

Son nuestros deseos que siempre sonría la felicidad al festejado.

UN BAUTIZO

En la elegante residencia de los apreciables amigos Emilia Fernández, bella y gentil dama y su esposo el distinguido señor Manuel Domínguez, efectuóse días pasados el bautizo de su monísima hijita Encarnación.

Fué apadrinada por la hermosa señorita María Lozano y el señor José Lozano.

Celebrada la ceremonia religiosa, sirvióse a los invitados un exquisito "buffet".

Como imperaba el elemento femenino ,improvisóse un animado baile, cuyo programa musical estuvo a cargo del renombrado Sexteto "Juvenil" que dirige el apreciable joven Ramoncito García.

Al azar anotamos en nuestro carnet, algunos nombres de la concurrencia:

Sras. Antonia Hernández de Lozano, Juana Domínguez de Lavín, María Hernández, Enriqueta Casaya, Dolores Soto, la gentil y simpática señora de Macías; Emilia Fernández de Domínguez, dueña de la casa que se desvivió en atenciones, Manuelita Lima, Aurora Avila de Fernández, Modesta López de Catalá.

Srtas. María Lozano, la ideal madrina; Aurora López, Carmelina Borges, Luisa Martínez, Angelita Izaguirre, Alicia Calderón. Dulce Calderón, Asunción Soto, Manuelita García.

PESAME

Se lo damos muy sentido al estimado compañero Alberto Pavía y a su esposa María Luisa Benítez, que se hallan en estos momentos sobrecogidos de dolor por la irreparable pérdida de su hijita Hortensia, encanto de su hogar, fallecida en horas, víctima de cruel enfermedad.

Pedimos al Altísimo les conceda la suficiente resignación para soportar el rudo golpe.

Emilio MOLINER.

DE COMUNICACIONES

LLUVIAS

Resumen de los partes diarios sobre la lluvia caida en la República durante las últimas 24 horas:

PINAR DEL RIO

Llovió poco en Orozco, Merceditas, Quiebra Hacha, Sabalo, Cañas, Mendoza, La Fé, Regular en Remates.

HABANA

Llovió poco en Los Pinos, Jesús del Monte, Nazareno, A. Arenas, Punta Brava, Columbia, Mazorra y Nueva Paz, fuerte en Arroyo Apolo, La Salud, Calabazar, San José de los Ramos, Managua, Sta. María del Rosario, Cotorro, San Francisco de Paula, Marianao, C. Habana, Hoyo Colorado, Víbora, Vereda Nueva, Bainoa, Aguacate, Bejucal, Vegas, Catalina de Güines.

MATANZAS

Llovió poco en Agramonte, Pedro Betancourt, Perico, C. España, San Vicente, Santa Rita, Soledad, C. Conchita, Sto. Domingo, C. Cuba, Fuerte en Bolondrón, Unión de Reyes, Alacranes, Cabezas, Sabanillas y Navajas.

SANTA CLARA

Llovió poco en Taguasco, Cabaiguán, Guayos y Fomento.

CAMAGUEY

Regular en La Gloria y Sibanicú Fuerte en C. Velasco, Jobabo, C. de Avila, Algodones, Jatibonico, Gaspar, Minas, Truffin, Senado, Lugareño y Camagüey, C. Violeta 50 c. c. Morón 10 c.

ORIENTE

Llovió poco en Marcané, Miranda, Jamaica ,Baracoa, Matilio, Sagua de Tánamo, Cayo Mambí, Mayarí, Alto Cedro, Omaja, Rey, San Germán, Bueyecito, Yara, Sta. Rita, Velasco, Holguín y Bayamo, regular en Cauto, Veguitas y Puerto Padre, Fuerte en Tunas, Guisa, Baire, Jiguaní, Cupey, Mir, San Andrés, San Agustín, Río Cauto, Guano, Cristo, Cueto, C. Palma, Candonga, I. Oriente, C. América, Maffo, Songo, La Maya, Almeida, Ermita, Tiguabos, San Pré Guantánamo, Dos Caminos, Sta. Ana, Palmarito y Stgo. de Cuba, C .Sta. 0.12c. C. Teresa 4 c. C. Tábamo 4 c.

VAPORES DE TRAVESIA

"COMPAÑIA DEL PACIFICO"
MALA REAL INGLESA

El lujoso trasatlántico, de 25,500 toneladas de desplazamiento.

"ORITA"

Espléndidos camarotes en primera clase. Excelente cámara de segunda clase y comodidades modernas en cámara de tercera.

SALDRA FIJAMENTE el día 17 de AGOSTO, al medio día para

VIGO, LA CORUÑA, SANTANDER, LA PALLICE, ROCHELLE y LIVERPOOL

GRAN ESTABILIDAD, COMODIDAD, CONFORT, RAPIDEZ, SEGURIDAD

PROXIMAS SALIDAS
Para ESPAÑA, FRANCIA e INGLATERRA.

Vapor ORITA, el 17 de Agosto.
Vapor ORDUÑA, el 7 de Septiembre.
Vapor OROPESA, el 21 de Septiembre
Vapor ORBITA, el 5 de Octubre.
Vapor OROYA, el 19 de Octubre.
Vapor ORCOMA, el 2 de Noviembre.
Vapor ORITA, el 16 de Noviembre.
Vapor ORTEGA, el 30 de Noviembre.
Vapor ORDUÑA, el 7 de Diciembre.
Vapor OROPESA, el 21 de Diciembre.

Para COLON, puertos de PERU y de CHILE y por el ferrocarril Trasandino a Buenos Aires.

Vapor OROPESA, el 7 de Agosto.
Vapor ESSEQUIBO, el 15 de Agosto.
Vapor ORBITA, el 21 de Agosto.
Vapor OROYA, el 4 de Septiembre.
Vapor EBRO, el 12 de Septiembre.
Vapor ORCOMA, el 18 de Septiembre.
Vapor ORITA, el 2 de Octubre.
Vapor ESSEQUIBO, el 10 de Octubre.
Vapor ORDUÑA el 23 de Octubre.
Vapor OROPESA, el 6 de Noviembre.

Para NEW YORK

Salidas mensuales por los lujosos trasatlánticos, EBRO y ESSEQUIBO. Servicio regular para carga y pasaje, con trasbordo en Colón a puertos de Colombia, Ecuador, Costa Rica y Nicaragua, Honduras, Salvador y Guatemala.

DUSSAQ Co., Ltf.
Oficios 30. Teléfono A-6540.
A-7218
Apartado 1017.—Habana.
3248 alt. 17 d 5.

NAVIGAZIONE LIBERA TRIESTINA, S. A.

DE LA HABANA A CANARIAS

El vapor italiano

"ROSANDRA"

(de 10.000 Toneladas)

saldrá el día 28 de Agosto para

LAS PALMAS, TENERIFE, LA PALMA, BARCELONA, MARSELLA, GENOVA Y NAPOLES

admitiendo carga y pasajeros de cámara en amplios y Ventilados Camarotes.

Para más informes, dirigirse a:
A. C. FABRICIUS y Co. S. en C.
Oficios No. 18. — Edificio Casteleiro
Dep. Núm. 606. — Teléfono M-8082.
P. O. Box 1986.
7331 26 d-28

VAPORES DE TRAVESIA

"EMPRESA NAVIERA DE CUBA, S. A."

TELEFONOS:
A-5315 Información General
A-4730 Depto. de Tráfico
A-6236 Pasajes y Fletes
A-3966 Almacén
M-5293 1er. Espigón de Paula
A-5634 2do. Espigón de Paula

SAN PEDRO NUM. 6.—HABANA
APARTADO NUMERO 1641
Dirección Eelegráfica:
"Emprenave"
CLAVES EN USO
A. B. C. 4a. y 5a. Edición
Western Union
Watkins and Apendix

VAPORES EN SERVICIO

Antolín del Collado, Baracoa, Caibarién, Cienfuegos, Eusebio Coterillo, Guantánamo, Gibara, Habana, Julián Alonso, Joaquín Godoy, Las Villas, La Fe, Manzanillo, Rápido, Santiago de Cuba, Jamaica.

PUERTOS DE ESCALA

COSTA NORTE

Caibarién, Nuevitas, Puerto Tarara, (Destinos combinados con el F. C. Norte de Cuba), Manatí, (Victoria de las Tunas) Puerto Padre, Chaparra, Gibara, (Holguín, Velasco y Bocas), Vita, Banes, Mayarí, Antilla, Preston, Sagua de Tánamo, Baracoa, Guantánamo y Santiago de Cuba.

COSTA SUR

Cienfuegos, Casilda, Tunas de Zaza, Santa Cruz del Sur, Manopla, Guayabal, Manzanillo, Campechuela, Media Luna, Niquero, Ensenada de Mora y Santiago de Cuba.

COSTA NORTE DE VUELTA ABAJO

Bahía Honda, Río Blanco, Berracos, Puerto Esperanza, Malas Aguas, Santa Lucía, Río del Medio, Dimas, Arroyos de Mantua y La Fe.

PUERTO RICO

San Juan, Ponce, Mayagüez y Aguadilla.

REPUBLICA DOMINICA

Santo Domingo, San Pedro de Macorís y Puerto Plata.
Haití, Auxcalles y Port Aux Prince.

JAMAICA
KINGSTON

VAPORES CORREOS
DE LA
COMPAÑIA TRASATLANTICA ESPAÑOLA

PASAJE, CARGA Y CORRESPONDENCIA
LINEA RAPIDA PARA NEW YORK Y NORTE DE ESPAÑA
SERVICIO CADA 22 DIAS

El rápido vapor ALFONSO XIII Capitán Caro, saldrá para NEW YORK, CORUÑA, GIJON ,SANTANDER Y BILBAO el día 7 de Agosto de 1927.

CRISTOBAL COLON 29 de Agosto

PROXIMAS SALIDAS PARA ESOS DESTINOS:
ALFONSO XIII 20 de Septiembre.
CRISTOBAL COLON 12 de Octubre.

Los pasajeros de tercera clase son servidos por camareros en amplio comedor provisto de sillas giratorias y ventiladores. Excelentes menús con vinos.

PROXIMAS SALIDAS PARA VERACRUZ: Cada 22 días.
ALFONSO XIII 29 de Julio.
CRISTOBAL COLON 22 de Agosto.
ALFONSO XIII 13 de Septiembre.

LINEA ANEW YORK, CADIZ Y BARCELONA. Servicio caa 22 días.

El vapor MANUEL CALVO, Capitán Vives, saldrá par N. YORK, CADIZ Y BARCELONA, sobre el día 1ro. de Agosto de 1927.

PROXIMAS SALIDAS PARA ESOS DESTINOS:
ANTONIO LOPEZ sobre el 21 de Agosto.
MONTEVIDEO sobre el 12 de Septiembre.

Para más informes, dirigirse
MANUEL OTADUY, Agente General
San Ignacio 74. Apartado 707. Teléfonos A-6588 y A-7900. HABANA

MISCELANEA

CAJAS DE CARTON

Buenas y Baratas
CARTUCHOS PARA HELADOS
De todos tamaños
PLATOS DE CARTON
Para Comida y Dulces
ABANICOS DE CARTON
Para Anuncios.
CASA "CESAREO GONZALEZ"
AMISTAD 140, ENTRE DRAGONES Y REINA.
TELEFONO A-7982. — HABANA.

E 1819 13 Agt.

SANATORIO "DR. PEREZ-VENTO"

Enfermedades nerviosas y mentales. Para Señoras, exclusivamente
Calle Barreto, número 62. Guanabacoa.
E. 61 Ind. 1 En.

JABON "AGULLÓ"

NECESITAMOS 10,000 PERSONAS
QUE QUIERAN SABER INGLES EN POCAS SEMANAS
GARANTIZAMOS MAGNIFICO RESULTADO. PIDA INFORMACION HOY. INSTITUTO UNIVERSAL (D. 56) 128 E. 86. St. NEW YORK, N. Y.
Ext. 228 Ind. Fb.

COLEGIO "LA GRAN ANTILLA"
De 1ra. y 2da. Enseñanza
Incorporado al Instituto Provincial

Cursillo de verano para los alumnos suspensos en los exámenes de junio, o no presentados. El Colegio dispone de gabinete de Física, laboratorio de Química y museo de Historia Natural. Se admiten, pupilos, medio pupilos y externos. Residencia para estudiantes universitarios con toda clase de comodidades y precios módicos. Calle 6 Núm. 9, Vedado, Teléfono F-5069.
E 1432—ind. 21 jun.

MISCELANEA

GRANDES EXISTENCIAS
en la Habana de
MADERA DE CALIFORNIA
REDWOOD
DE VIDA ETERNA
(Pino Rojo)

En Tosco o Cepillado.
Forro Exterior; Tabloncillo machihembrado, rebajado o junquillado.
Completo Surtido de Dimensiones.
Madera Seca. Calidad Excepcional.
Precios muy Moderados.

THE
LITTLE RIVER REDWOOD Co.
DE CALIFORNIA

Oficinas: Edificio Metropolitana. Deptos. 812-813. Teléfono M-8554
Depósitos: Marianao Industrial. Marianao. Teléfono FO-7228
Telégrafo: "Radwood"

PELUQUERIA DE SEÑORAS

La más grande y mejor de la Habana, 18 competentes peluqueros y peluqueras cortan la melena y la ondulan Marcel y al agua a 50 centavos servicio, Masaje, Manicur, Cejas y Champóo id. 50. Tinturas finas aplicación, $2.50. Rizo permanente 10 pesos, se garntiza por un año y se hace en una sola hora.

Se dan lecciones de peluquería a señoritas y jóvenes.

ACADEMIA CABEZAS
Neptuno, 38. A-7034.
E 1016 ind 1o. My.

ECONOMICE un 50 por ciento arreglando sus colchones usados dejándolo snuevos, igual economía tiene usted comprando sus colchones, colchoncitos y almohadas de miraguano y flor seda en nuestra fábrica La Luisita, Monte 121, esquina a Angeles. Teléfono A-8107.
37510 14 ag.

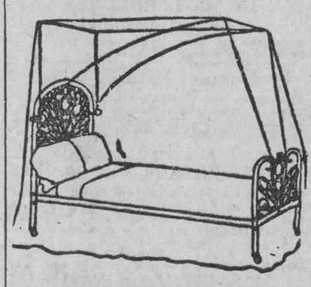

DEPARTAMENTO DE COLCHONETAS, COLCHONES, COJINES, ETC.

Nuestro Departamento de colchones, colchonetas, alfombras, mosquiteros, cojines, etc., etc., presenta el surtido más completo de estos artículos.

Colchones y colchonetas en todos los tamaños y calidades desde $1.80, cojines de seda desde $4.00, cestos de mimbre desde $4.00.

Mosquiteros para cama de una persona desde $2.00.

Mosquiteros con su aparato, a $6.50.

Colchones y colchonetas para niños en todas las calidades y precios.

Mosquiteros desde $1.50.

También hemos recibido cojines de piel, en formas y colores variados, muy de moda para adorno y para automóvil, gabinetes y oficinas.

Edredones de seda en colores enteros y floreados.

Todos estos artículos pueden verse en el mismo departamento de colchones, colchonetas, etc.

EL ENCANTO

THE BRUNSWICK BALKE COLLENDER CO.

Surtido completo de los afamados BILLARES marca "BRUNSWICK".
Hacemos ventas a plazos.
Toda clase de accesorios para billar. Reparaciones. Pida catálogos y precios.
Hartmann Baja 2. Santiago de Cuba. O'Reilly, 107 Habana.
E 60 Ind. 1 En

DIRECTORIO PROFESIONAL

ABOGADOS Y NOTARIOS

FELIPE RIVERO Y ALONSO
Abogado y Notario
Aguiar, 73
Dptos. 710-11-12. Telf. M-1472
E 65 Ind. 1 En.

PROFESIONALES

Dr. Elio Roselló Montaño
ABOGADO Y NOTARIO
Herencias, Divorcios, Asuntos hipotecarios, rapidez en el despacho de las escrituras con su legalización. Oficina Empedrado 33. A-8502. E 87 Ind. 1 En.

Lcdo. Ramón Fernández Llano
ABOGADO Y NOTARIO
Habana 57. Teléfono A-9313.
E 99 ind. 1 En.

MARCAS Y PATENTES
DR. CARLOS GARATE BRU
ABOGADO
Cuba 19. Teléfono A-2434.
E-93 Ind. 1 en.

DR. MANUEL ARANDA MUÑOZ
ABOGADO
Asuntos hipotecarios, herencias, toda clase de asuntos civiles. Cuba 36. Dept. 112. Teléfono M-6173.
E-48 Ind. 1 En.

SAUL SAENZ DE CALAHORRA
ABOGADO
ANTONIO FERNANDEZ TOSCANO
PROCURADOR
Se hace cargo de toda clase de asuntos judiciales, tanto civiles como criminales y del cobro de cuentas atrasadas. Bufete Edificio Larrea, Deptos. 302 y 304, Empedrado y Aguiar. Telfs. A-5024 y M-5247. E-92 Ind. 1 en.

Dr. LEONCIO G. ESPINOSA PEREZ
ABOGADO
Administraciones de bienes, Pensiones y Jubilaciones, Marcas y Patentes, Accidentes de trabajo, Asuntos Civiles, Mercantiles, Criminales. San Ignacio núm. 50, Teléfono A-8130. E 489 Ind. 11 mz.

LCDO. MANUEL PERALTA Y MELGARES
ABOGADO
EMILIO MENENDEZ Y SERPA
MANDATARIO JUDICIAL
Malecón número 3, altos. Tel. M-1041. De 9 a 11 y de 2 a 5.
E-133 30 d 7 En

ANTONIO J. DE ARAZOZA
ABOGADO
Simón Bolívar (antes Reina) 95, altos. Teléfono A-3816.
E 1575 30 jl.

DOCTORES EN MEDICINA Y CIRUGIA

DR. ALFREDO DOMINGUEZ ROLDAN
Radiólogo del Centro Balear, Sanatorio La Milagrosa y Clínica Ledón Uribe. Rayos X, Radium, Radio-Terapia profunda, Electricidad médica, tratamiento del cáncer. Horas de 1 a 4 p. m. Teléfono A-5049. Paseo de Martí número 33, bajos
E 1765 ind 1o. Ag.

DR. GUILLERMO LOPEZ ROVIROSA
Enfermedades de las Glándulas Internas, Nutrición, Nerviosas y Mentales. Debilidad sexual, pérdidas, impotencia. Niños anormales atrasados, raquíticos. Bocios. Afecciones de la piel y de la sangre. Dispepsias, Colitis, Vías respiratorias. Rayos Ultravioletas aplicados al tratamiento de las afecciones de la piel (acné, etc.), caída del cabello, calvicie, raquitismo, anemias, etc. Electroterapia corrientes D'Arsonvalización, diatermia, extirpación de verrugas, etc. Neptuno número 255 altos, de 5 a 7 p. m. Domingos de 4 a 6. Teléfono U-3221. Consultas por correspondencia: $5.00, giro postal.
E 879 ind. 3 Ab.

DR. J. A. TABOADELA
Medicina interna, especialmente Estómago, Intestinos, Hígados y Páncreas; Obesidad, Enflaquecimiento. Diabetes. De 1 a 3 Lunes, Miércoles y Viernes. Ha trasladado su gabinete a Escobar, 47, altos. Gratis: Miércoles de 3 y media a
E 1450 15 d 30 jn

"CORPORACION MEDICA"
Merced, 42, esq. Habana
Teléfono A-0623.
Institución formada por médicos cirujanos y especialistas

UN ESPECIALISTA PARA CADA ENFERMEDAD. Cirujía y Medicina general. Rayos X. Corrientes Eléctricas, Masajes. RADIUM para el Cáncer. Enfermedades de Señoras y Niños. Parteros y Comadronas. Enfermedades de los Ojos, Garganta, Nariz y Oídos, Corazón y Pulmones.

CLINICA DE ENFERMEDADES VENEREAS, Blenorragia, Impotencia y Debilidad Sexual, VIAS URINARIAS y PIEL y SIFILIS. Inyecciones de todas clases. Médicos a domicilio.

ALMORRANAS, son curadas radicalmente sin operación ni dolor. Enfermedades Nerviosas y Mentales. Estómago e Intestinos.

CONSULTAS $2.00

RECONOCIMIENTOS CON APARATOS $4.00. De 9 a 11 a. m. De 1 a 5 p. m. y de 7 a 9 noche.

LABORATORIOS: Toda clase de análisis. Transfusiones de SANGRE con donantes seleccionados. Reumatismo, Asma. TUBERCULOSIS, TATUAJES, Manchas, Verrugas y Cicatrices desaparecen por completo.

TRATAMIENTOS a precios económicos.
DENTISTAS.—Curación garantizada de la Piorrea.
E 873. Ind 9 Ab.

DR. BIENVENIDO GIROUD LESCANO
Medicina interna, sistema nervioso, cerebro y pulmón. Tratamiento de la tuberculosis con la saccocricina combinada. Rayos X, Radiografía, electroterapia, tratamiento del bocio sin operación. Consultas de 3 a 5. Infanta 75, letra F, Teléfonos M-2014 y U-2064.
9 391 Ind 4 feb.

Dr. Alberto S. de Bustamante
Profesor de Obstetricia, por oposición. Especialidad partos y enfermedades de señoras. Consultas los lunes y viernes de 1 a 3. Clínica Bustamante-Núñez. Teléfono F-3057. Domicilio, 15, entre J y K, Vedado. Telf. F-1862.
E 2476 Ind 26 oct

CLINICA BUSTAMANTE-NUÑEZ
J y 11, Vedado. Cirugía general y especial. Partos, Rayos X y Laboratorio. Teléfono F-1184.
E 67 Ind 1 en

INYECCIONES Y CURAS
Enfermera graduada, con 20 años de práctica, ofrece sus servicios para efectuar curas a señoras y poner inyecciones, 50 centavos por cada inyección, a domicilio, 80 centavos. Amargura 34, Tel. A-9954.
S-4818 11 agt.

DR. RICARDO ALBADALEJO
Especialista en vías urinarias. Tratamiento especial para la blenorragia, Impotencia y reumatismo. Electricidad Médica y Rayos X, Prado 62, esquina a Colón. Consultas de 8 a 12 a. m. y de 1 a 5 p. m. Teléfono A-3344.
E 22 ind. 1 En.

ENFERMEDADES SECRETAS
Antiguas, mal curadas y prostatitis, impotencia, estirilidad. Curaciones garantizadas en pocos días, sistema nuevo alemán. Dr. Jorge Winkelmann; especialista alemán, 28 años de experiencia. San Lázaro 165, a todas horas.
E-426 Ind. 17 feb.

JOAQUIN FERNANDEZ DE VELASCO
ABOGADO Y NOTARIO
Asuntos judiciales, Civiles, Mercantiles e Hipotecarios. Teléfono A-3044. Tejadillo 11, Habana.
E 1566 Ind 1 jl.

DR. S. PICAZA
De los Hospitales de París y New York
Enfermedades del estómago intestinos e hígado, tratamiento eficaz de las Colitis y afecciones biliares. Horas de 2 a 4, o convencional, previo aviso. San Lázaro 246. Teléfono F-4918.
E-877 Ind. 7 ab.

10 CENTAVOS
DE 7 A. M. A 4 P. M.; Y DE 4 A 10 P. M.
15 CENTAVOS

SOLICITUDES DE TRABAJO: DIEZ CENTAVOS
DEPARTAMENTO DE ANUNCIOS CLASIFICADOS

10 CENTAVOS
DE 7 A. M. A 4 P. M.; Y DE 4 A 10 P. M.
15 CENTAVOS

M.E.C.D. 2016

PROFESIONALES

DR. FELIX PAGES

CIRUJANO DE LA QUINTA DE DEPENDIENTES CIRUGIA EN GENERAL

Consultas: D, número 200, entre 21 y 23, Vedado. Lunes, Miércoles y Viernes, de 2 a 4. Teléfono F-4483. E 76 Ind 1 en.

Dr. Manuel González Alvarez

CIRUJANO DE LA ASOCIACION DE DEPENDIENTES CIRUGIA EN GENERAL

Consultas de 3 a 5, martes, jueves y sábados. Apodaca 3, altos, entre Cárdenas y Cienfuegos. Telf. A-9102. Residencia particular: Calle I, entre 9 y 11, Vedado, Telf. F-2441. E 81 Ind 1 en

DR. JOSE VARELA ZEQUEIRA

Profesor de Anatomía de la Universidad. Cirujano Jefe de la Asociación Cubana de Beneficencia, Cirugía en general. Especialidad: Cirugía de la mujer. Consultas de 2 a 4. Gervasio, 126, entre San Rafael y San José. Teléfono U-5410. E 89 Ind. 1 En.

DR. IGNACIO CALVO

Línea número 12, esquina a M, de 4 a 6. Teléfono F-3663. Enfermedades del recto y del colon. Tratamiento médico de las hemorroides. E 112 ind. 19 En.

Dr. Federico Carreras Boada

Especialista en enfermedades de las señoras y partos. Secretas y Avariosis. Curación del "Cáncer externo" y el "Lupus" por el radium. Horas de consulta, de 9 a 12 a. m. y de 3 a 6 p. m Gratis para los pobres el jueves de 1 a 2 p. m. Lamparilla 33. Teléfono A-3593.

CLINICA DE ENFERMEDADES VENEREAS

PROGRESO 14, Altos, entre Aguacate y Compostela
HABANA
RECONOCIMIENTO GRATIS
CURACION RAPIDA Y GARANTIZADA DE ENFERMEDADES SECRETAS
PRECIOS MODICOS
FACILIDADES DE PAGO
E- 890 30d 12 ab.

DR. MANUEL GALIGARCIA

Enfermedades Nerviosas y Mentales

Medicina interna. Especialista de la Asociación Canaria, cinco años de interno en el Hospital Calixto García. Ayudante por oposición de la Facultad de Medicina. Consultas y reconocimientos, $5.00, de 3 a 5. Diarias en la calle J número 311, bajos, entre 23 y 21, en el Vedado, teléfonos F-2775 y F-5885. E-820 Ind. 1 ab.

DR. A. V. DAUSSA

Medicina en general. Especialmente vías respiratorias y digestivas. Consultas de 1 a 3 p. m. San Miguel 147. U-4880. Pobres verdaderos 12 y media a 1, Martes y Sábados. E 150 ind. 8 En.

DR. J. J. MIGNAGARAY

Especialista de niños del Hospital Municipal y Emergencias. Medicina Interna en general. Enfermedades de niños. Regímenes alimenticios para niños menores de dos años. Consultas de 1 a 3. Campanario 57. Para pobres: Jueves Teléfono A-4529. P-303 30 d 6 ab.

Dr. PEDRO MONTALVO

Estómago, intestinos, trastornos de la nutrición y enfermedades del pecho. Aplicación de diatermia y masaje vibratorio. Médico del "Dispensario Tamayo". Consultas de 4 a 6 excepto sábados, en Belascoaín 79 entre San Rafael y San José, teléfono U-5050. Avisos e informes en el F-1972. E 1763 31 ag.

DR. PEDRO A. BOSCH

Medicina y Cirugía Con preferencia, partos, enfermedades de niños, del pecho y sangre. Consultas de 2 a 4. Aguiar 11. Teléfono A-6482.

DR. A. G. CASARIEGO

Catedrático por oposición de la Facultad de Medicina, de los hospitales de París, New York, Calixto García, Clínica Covadonga. Especialidad en enfermedades de las vías urinarias. Consultas de 2 a 6 p. m. Zenea (Neptuno) 125, bajos. E 109 Ind 1 en

CORPORACION CLINICA

LUZ 44. TELEFONO A-0549. ENTRE AGUACATE Y COMPOSTELA

MEDICOS ESPECIALISTAS. Cirugía y Medicina en general.

Tratamiento de todas las enfermedades por sistema moderno. Curaciones garantizadas por contratos. PRECIOS REDUCIDOS.

CLINICA: Parteros y Comadronas. INYECCIONES Intravenosas, musculares, etc. RAYOS X. Ultravioletas electricidad, masajes y RADIUM. TATUAJES, verrugas, manchas, etc. Se quitan rápidamente. ESPECIALISTAS DE SEÑORAS Y NIÑOS. GARGANTA, NARIZ, OIDOS Y OJOS. LABORATORIO: Hacemos toda clase de ANALISIS. ORINA $2.00. Sífilis, Blenorragias, Impotencia, Vías urinarias. Enfermedades MENTALES, de la piel, Nerviosas, Corazón, Estómago y Pulmones. ALMORRANAS. Son curadas sin OPERACION radicalmente y garantizadas. DEPARTAMENTO DENTAL. Extracciones sin dolor. Trabajos artificiales y enfermedades de la BOCA. PRECIOS MODICOS. CONSULTAS: $2.00. RECONOCIMIENTOS EN GENERAL CON APARATOS $3.00. ATENCION: DE 1 a 5 (Tarde) y 7 a 9 (Noche). E 104 ind 1 En.

DR. J. B. RUIZ

De los hospitales de Filadelfia, New York y Calixto García. Especialidad vías urinarias, sífilis y enfermedades venéreas. Examen visual de la uretra y vejiga. San Lázaro 221-C. De 1 a 3. Teléfono A-9051. Para pobres de 10 a 12 y de 5 a 7. E 115 30 d 1 En.

DR. B. VILA

Médico cirujano. Exclusivamente niños. Médico de niños del Hospital Mercedes. Consultas diarias de 2 a 4 p. m. Carlos III, 209, esquina a Franco (altos). Teléfono U-5792. E 96 ind. 1 En.

DR. GONZALO PEDROSO

CIRUJANO DEL HOSPITAL MUNICIPAL DE EMERGENCIAS

Especialista en vías urinarias y enfermedades venéreas. Cistocopía y Cateterismo de los uréteres. Cirugía de vías urinarias. Consultas de 10 a 12 y de 3 a 5 p. m. en la calle de Avenida de la República 254. E 25 ind. 1En.

PROFESIONALES

Dr. J. A. Hernández Ibáñez

CIRUJANO UROLOGO DE LA ASOCIACION DE DEPENDIENTES ENFERMEDADES VENEREAS, VIAS URINARIAS, ENDOSCOPIA Y CIRUGIA DE LAS VIAS URINARIAS

Domicilio: G y 19, Vedado. Tel. F-5716. CONSULTAS: Neptuno número 78, esquina a Manrique. De 10 y media a. m. a 12 y media p. m. y de 3 a 6 p. m. Teléfono A-5469. Habana. E 98 ind. 1 En.

DR. PEDRO MALLO

MEDICO DE VISITA DE LA ASOCIACION DE DEPENDIENTES ESPECIALISTA EN VIAS URINARIAS

Consultas: Apodaca 3, altos, Lunes, Miércoles y Viernes, de 2 a 4. Teléfono A-9102 Domicilio: Romay, 23, bajos. Tel. A-7597. E 1144 Ind 12 my

DR. M. A. MAÑAS PARAJON

Pulmones, Medicina Interna. Especialista en Tuberculosis. Del Hospital Laennec de París y del Sanatorio de Leysin, Suiza. Consultas: de 2 a 5 en San Miguel 63, bajos. Teléfono A-6797. Domicilio: H número 146, entre 15 y17. Vedado. Teléfono F-1874. E 1672 23 ag

ANALISIS DE ORINA

Completo dos pesos. Prado 62, esquina a Colón. Laboratorio Clínico Químico del doctor Ricardo Albadalejo. Tel. A-3344. E 82 ind. 1 En.

DR. ABELARDO LABRADOR

Angeles 3, entre Reina y Estrella. Consultas gratis de 8 a 12 a. m. Pagos de 3 a 5. Especialidad enfermedades de señoras, partos, venéreos y sífilis. Pulmones, corazón y riñones, en todos los períodos. Inyecciones intravenosas. Neosalvarsán, etc. Avisos: Telfs. A-0801 y U-2256. E 143 Ind. 10 En.

DOCTOR GOMEZ DE ROSAS

Cirujano Director de la Policlina Nacional. Enfermedades de señoras, estómago, vías biliares y cirugía general. Consultas de 3 a 5. Cerro 551. Tel. A-2560. E-137 Ind. 16 en.

DR. J. LYON

De la Facultad de París. Especialidad en la curación radical de las hemorroides sin operación. Consultas de 1 a 3 p. m. diarias. Prado 11, altos. E 75 Ind 1 en

GABINETE DE ENFERMERO

Concordia 20.—Teléfono A-5436

Curas, inyecciones, masajes. Tratamientos para todas las enfermedades. Horas especiales para empleados del comercio. Tratamientos de 3 a 8 p. m. todos los días. E 1618 13 ag

DR. CELIO R. LENDIAN

Consultas todos los días hábiles de 2 a 4 p. m. Medicina interna especialmente del corazón y de los pulmones. Partos y enfermedades de niños. Lealtad 82. Teléfono M-2671. E 91 Ind. 1 En.

DR. J. M. VERDUGO

ESTOMAGO E INTESTINOS

Tratamiento eficaz de la úlcera estomacal y duodenal de la colitis en cualquiera de sus períodos. Consultas de una a tres, Prado número 60, bajos. Tel. A-4425. E 200 Ind. 29 En.

DR. GUTIERREZ LEE

MEDICO CIRUJANO

Consultas de 3 a 5. Gervasio 168. Teléfonos A-3684 y F-1070.

Dr. Francisco Javier de Velasco

Afecciones del corazón, pulmones, estómago e intestinos. Consultas los días laborables de 12 a 2. Horas especiales previo aviso. Salud 34. Teléfono A-5418. E 77 Ind 1 En

PIORREA ALVEOLAR

Tratamiento científico. Local y general. Especialista Dr. Alonso y Sotolongo. Consultas de hora y día fijo.
19 No. 251 entre E y F, Vedado
Teléfono F-3068
E 1408 30 d. 15 in.

MASAJES MEDICINALES

POR LA SRA. ALEMANY

Especialidad en masaje abdominal muscular y articular, reducción del peso, mejora su vitalidad, tratamiento de las artritis reumáticas, neurastenia y otras afecciones, previa prescripción facultativa. San Rafael 27 altos, entre Galiano y Aguila. Tel. A-9516. Horas de consulta de 3 a 7. E 1684 25 ag.

Dra. MARIA GOVIN DE PEREZ

MEDICA CIRUJANA

De la Facultad de la Habana Escuela Práctica y Hospital Broca de París. Especialidad en enfermedades de señoras, partos y cirugía. Teléfono U-2439. San Miguel 152, antiguo. E 95 ind. 1 En.

DR. F. GARCIA AMADOR

ESPECIALISTA DE PARIS, BERLIN Y LONDRES

Piel, Venéreo, Vías Urinarias

De regreso de Europa dispone con la Ozonoterapia último tratamiento para la curación rápida de las ENFERMEDADES SECRETAS Y SUS COMPLICACIONES, IMPOTENCIA, PERDIDAS SEMINALES. Tratamientos eficaces para la piel con DIATERMIA, ELECTROLISIS y NIEVE CARBONICA. Consultas: San Nicolás 9, de 10 a 12 y de 4 a 6. Para pobres lunes, miércoles y viernes de 6 a 7 p. m. Teléfono A-1471.

Dra. MARIA PEREZ GOVIN

MEDICA CIRUJANA

Médica de la Facultad de la Habana y Hospital Broca de París. Garganta, nariz y oídos. De 1 a 3. Teléfono U-2439. San Miguel 152, antiguo. E 80 ind. 1 En.

POLICLINICA INTERNACIONAL

Direcor: doctor David Cabarrocas, Lealtad 143, entre Salud y Dragones. Teléfono A-0544. Consultas especiales de 10 a. m. a 6 p. m. los sábados de 9 a 12 a. m. para pobres primera atención médica, con motivo de una consulta, reconocimiento, examen de Rayos X, análisis parcial orina, incisión acceso, inyección intravenosa de Neosalvarsán o cualquier otra inyección, cura corriente eléctrica, masaje agua caliente, pulverización vapor, completamente gratis para pobres. Inyecciones especiales para Reumatismo, Anemia, enfermedades de la piel, Sífilis, Venéreas, fiebres en general, Tuberculosis, Cáncer, Enfermedad de señoras, Corazón, Riñones, Hígado, Estómago e Intestino, sistema nervioso, análisis completo de orina y análisis exudado para venéreos, aplicaciones de aparatos de yeso, análisis sangre para sífilis, raspado uterino, Partos y Cirugía en general. Se regala la medicina al pobre. Se dan horas especiales para consultas pagas.

PROFESIONALES

DR. JOSE LUIS FERRER

CIRUJANO DE LA ASOCIACION DE DEPENDIENTES

Afecciones venéreas, vías urinarias y enfermedades de señoras. Martes, Jueves y Sábados, de 3 a 5 p. m. Virtudes 143 y medio, bajos. Teléfono A-4364.

Dr. MANUEL LOPEZ PRADES

MEDICO CIRUJANO

De las Facultades de Madrid y la Habana. Con 36 años de práctica profesional. Enfermedades de la sangre, pecho, señoras y niños, partos. Tratamiento especial curativo de las afecciones genitales de la mujer. Consultas diarias de 1 a 3. Gratis los martes y viernes. Lagunas 63, bajos. Telf. A-0226, Habana. E 152 Ind 8 en

Dr. C. E. FINLAY F. A. C. S.

PROFESOR DE OFTALMOLOGIA

Especialista en enfermedades de los Ojos y de los Oídos.
Calle J. 135, entre Línea y 15, Vedado
Teléfono F-1178
Consultas de 11 a 12 y de 2 a 5 y por convenio previo
E 102 Ind 1 en

DR. ENRIQUE Fdez. SOTO
Y
DR. CARLOS DE LEJARZA

AUXILIAR

Oídos nariz y garganta. Consultas: lunes, martes y jueves, de 2 a 4. Calle O entre Infanta y 27. eléfono U-2465. No visita. Dr. Lejarza. Telf. F-4836. E 79 ind 1 En.

DR. CLAUDIO GRAÑA

Medicina interna (corazón, aparatos digestivos, riñones y glándulas de secreción interna). Diatermia y Rayos ultravioletas. Consultas de 1 a 5. San Lázaro 65. Teléfono M-8721. E-1215 30 d 26 my.

DR. MANUEL VIAMONTE

Catedrático Auxiliar de Radiología Fisioterapia de la Universidad.

Radiólogo de la Quinta "Covadonga"

Se ha trasladado para su nuevo Gabinete, situado en la calle de Concordia, 64-A, esquina a Lealtad. Teléf. M-5008. De 9 a 10 a. m. y de 1 a 5 p. m.

Rayos X, Radium, Radioterapia Profunda. Luz Ultravioleta y Electricidad Médica.

DR. E. PERDOMO

Vías urinarias, estrechez de la orina, venéreo, hidrocele, sífilis, impotencia. Calle D y 11, Vedado, de 1 a 4. Teléfono.... E 100 Ind 1 en.

DR. ABRAHAM PEREZ MIRO

MEDICO CIRUJANO

Animas 113 entre Campanario y Perseverancia. Consultas de 3 a 5. Tel. A-9203. E 71 ind. 1 En.

DR. CABRERA

RADIOLOGIA EXCLUSIVAMENTE

Rayos X, Radium, Radioterapia profunda, Corrientes, Radiografía a domicilio. Antiguo gabinete "Alamilla", San Miguel 116. De 2 a 6. E-54 Ind. 4 en.

DR. EMILIO B. MORAN

ELECTRICIDAD MEDICA PIEL, VENEREO. SIFILIS

Curación de la uretritis por los rayos infra-rojos. Tratamiento nuevo y eficaz de la impotencia. Consultas de 1 a 4. Campanario 97-A. Teléfono M-4162. No va a domicilio.

"POLICLINICA HABANA"

Suárez, 32. Teléfono M-6233.

DIRECTOR FACULTATIVO DR. GUILLERMO LEON

De Medicina y Cirugía en general. Especialista para cada enfermedad. Consultas de 1 a 5 de la tarde y de 7 a 9 de la noche. Consultas especiales, dos pesos. Reconocimientos $2.00. Enfermedades de señoras y niños. Garganta, nariz y oídos (OJOS). Enfermedades nerviosas, estómago, corazón y pulmones, vías urinarias, enfermedades de la piel, blenorragia y sífilis, inyecciones intravenosas para el asma, reumatismo, tuberculosis, obesidad, partos, hemorroides, diabetes y enfermedades mentales, etc. Análisis en general. Rayos X, masajes y corrientes eléctricas. Los tratamientos y sus pagos a plazos. Tel. I-6883. E 106 ind. 1 En.

POLICLINICA ZEQUEIRA

Especialistas Pulmones, Asma Estómago, Anemia, Piel, Sífilis, Venéreas. Tratamientos por inyecciones especiales. Consultas $2. Reconocimientos $5. de 8 a 12 y de 1 a 7. San Rafael 108, altos. E 1820 8 ag

DR. GONZALO AROSTEGUI

Médico de la Casa de Beneficencia y Maternidad. Especialista en las enfermedades de los niños. Médicas y Quirúrgicas. Consultas de 12 a 2. G. número 116, entre Línea y 13, Vedado. Tel. F-4233. E 66 ind. 1 En.

HEMORROIDES

Curadas sin operación, radical procedimiento, pronto alivio y curación, pudiendo el enfermo seguir sus ocupaciones diarias y sin dolor. Consultas de 1 a 5 p. m. Suárez 32. Policlínica P. E 305 ind. 1 Fb.

INSTITUTO CLINICO

Excemas. Por antiguas y rebeldes que sean se garantiza su curación por un procedimiento especial. Inyecciones intravenosas para impotencia, Reumatismo, Raquitismo y Neurastenia por el procedimiento del doctor Menín. Alta Frecuencia y Rayos Violeta, Blenorragia, Estrechez uretral y Sífilis, curación garantizada. Almorranas, son curadas sin operación ni dolor, pudiéndose trabajar. Auto-Condensación para Arterio-Esclorosis. Extirpación de Verrugas por electricidad. Análisis de Sangre. De Orina 2 y 3 pesos completos. Consultas $2.00. Reconocimientos $3.00 y con aparatos 5 pesos. Dr. Flores. Consultas: De 9 a 11 mañana. Infanta 24, casi esquina a San Rafael. Pagos semanales. Telf. U-3987. E 94 Ind 1 en.

D. A. SANCHEZ

Especialista en partos; tratamiento especial en las hemorragias producidas por aborto, cura del flujo radical. Ofrezco habitaciones amplias y sanitarias para personas del campo que quieran dar a luz. En la misma consulta, de 12 a 5 de la tarde y de 8 a 10 de la noche. San Nicolás 65, bajos, esquina a Neptuno, teléfono A-2877. E 1739 31 ag

PROFESIONALES

CIRUJANOS DENTISTAS

DR. SALVADOR VIETA MORE

CIRUJANO DENTISTA

Curaciones rápidas de todas las afecciones de la boca por procedimientos modernos, especialidad en piorrea, abcesos y curaciones de todos los dientes desahuciados evitando las extracciones. Dentaduras postizas sin extraer raíces, ni llevar cámara. Consultas y operaciones de 1 a 4, Belascoaín 46, altos, entre San José y Zanja, Telf. U-5324. E 959 21 my.

DR. J. HERNANDEZ CALZADILLA

Cirujano Dentista

Especialista en extracciones, sin dolor ni peligro en los niños y señoras en estado de gestación. Cura completamente los dientes flojos y Piorrea alveolar. Garantía en los trabajos de dientes de espigas, casquillos de oro y puentes de todas clases. Dentaduras de planchas con los dientes como naturales, modernas y sin encías. Arreglamos puentes y planchas que estén partidas o faltas de dientes, dejándolas como nuevas. Todo sin dolor extracciones con gas o anestesia local. Precios módicos. Hora fija si la desea. Reina 76, bajos, teléfono A-7337. E 1339 30 d 1 jn

DR. VALDES MOLINA

CIRUJANO DTNTISTA

Avenida de Italia número 24, entre Virtudes y Animas. Teléfono A-8583. Dentaduras de 15 a 30 pesos. Trabajos se garantizan. Consultas de 8 a. m. a 5 p. m. Los domingos hasta las 12 m. T-154 Ind. 16 en

DR. ALBERTO COLON

CIRUJANO DENTISTA

Especialidad: carie dental, rápida curación en dos o tres sesiones por dañado que esté el diente. Tratamiento de la PIORREA por la Fisioterapia bucal. Hora fija a cada cliente. Consultas de 9 a 5 p. m. Compostela 129, altos, esquina a Luz. E-343 Ind. 4 feb.

DR. PEDRO R. GARRIDO

CIRUJANO DENTISTA

Por las Universidades de Madrid y Habana. Especialidad en enfermedades de la boca que tengan por causa afecciones de las encías. Dentista del Centro de Dependientes. Consultas de 9 a 11 y de 12 a 3 p. m. Villegas 73, altos Tel. A-5260. E-1685 24 agt

DR. GUERRERO DELANGEL

DENTISTA MEJICANO

Técnico especial, para extracciones. Facilidades en el pago. Horas de consultas de 3 p. m. a 8 p. m. A los empleados del comercio, horas especiales para la noche. Trocadero 68-B frente al café El Día. Teléfono M-6305. E-107 Ind. 1 en.

DR. ARMANDO CRUCET

De la Facultad de Philadelphia, Cirujano Dental y Oral. Dentista del Colegio de La Salle. Anestesia por el gas y conductiva. Piorrea alveolar. Sinicitis crónica del maxilar. Ave. Wilson, 63 (Línea), Vedado, Telfs. F-5152. F-5736. Hora fija al paciente. E. 176 Ind. 23 en.

DR. ARTURO RODRIGUEZ ALVAREZ

CIRUJANO DENTISTA

Especialidad en todas las afecciones de la boca y trabajos de Ortodoncia. Extracciones. Dentaduras postizas, etc. Dentista de la Sociedad "El Centro Benéfico". Consultas de 9 a 12 y de 2 a 5, Calzada 78-A, entre B y C, Vedado. Tel. F-4832. E 1574 Ind 1o. jl

OCULISTAS

DR. JOSE ALFONSO

OCULISTA

Garganta, nariz y oídos. Consultas de 1 a 4. Máximo Gómez 386. Telf. M-2330 E-88 Ind. 1 en.

DR. HORACIO FERRER

ESPECIALISTA EN LAS ENFERMEDADES DE LOS OJOS

Consultas de 2 a 5 de la tarde. Consultas por la mañana a horas previamente concedidas. Ave. Wilson y L. Vedado. Telf. F-4831. E-70 Ind. 7 En.

DR. MARTINEZ FERRER

Enfermedades de los ojos. Calle A 194 (entre 21 y 23) Vedado. Consultas de 2 a 4. Telf. F-3474. E-969 26 my.

DR. A. C. PORTOCARRERO OCULISTA

GARGANTA, NARIZ Y OIDOS

Consultas de 12 a 4.

Para pobres de 12 a 2. Honorarios módicos. San Nicolás 52. Teléfono A-8627. E-90 Ind. 1 En.

DR. JORGE L. DEHOGUES

OCULISTA

De regreso de su viaje a Europa, ha reanudado sus consultas, de 11 a 12 y de 3 a 5. Hora fija para cada cliente. Aguila 94. Teléfono A-3940. E-147 30 d 7 En.

COMADRONAS FACULTATIVAS

ARISTONICA L. DE BRAVO

COMADRONA FACULTATIVA

Con diez y seis años de práctica, ofrece sus servicios profesionales en Escobar número 111 letra D, altos. Teléfono A-6658. Consultas de 1 a 4 p. m. Martes y Sábados gratis. 1765 31 Ag.

MARIA NUÑEZ

Facultativa en partos. Comadrona del Centro Balear. Consultas de 2 a 3 p. m. Aranguren, antes Campanario, 152-B, entre Zanja y Dragones. E-427 Ind 17 feb.

ANA MARIA V. VALDES

COMADRONA

Muchos años de práctica. Los últimos procedimientos científicos. Consultas de 1 a 4. Precios convencionales, 21, esquina a B, núm. 317, Vedado. Tel. F-1252. E-421 Ind 15 feb

GIROS DE LETRAS

J. BALCELLS Y CIA. S. en C.

San Ignacio Núm. 33.

Hacen pagos por el cable y giran letras sobre New York, Londres, París y sobre todas las capitales de España, Islas Baleares y Canarias. Agentes de la Compañía inglesa de Seguros contra incendios "The Royal". Administración de bienes. E 27 Ind 1 en

ZALDO Y COMPAÑIA

Cuba números 76 y 78

Hacen giros de todas clases sobre todas las ciudades de España y sus pertenencias. Se reciben depósitos en cuenta corriente. Hacn pagos por cable, giran letras a corta y larga vista y dan cartas de crédito sobre Londres, París, Madrid, Barcelona y Nueva York, New Orleans, Filadelfia y demás capitales y ciudades de los Estados Unidos, Méjico y Europa, así como todos los pueblos. E 38 Ind 1 en.

N. GELATS Y COMPAÑIA

103, Aguiar 103, esquina a Amargura. Hace pagos por el cable. Facilita cartas de crédito y giran pagos por cable; giran letras a corta y larga vista sobre todas las capitales y ciudades importantes de los Estados Unidos, Méjico y Europa, así como sobre todos los pueblos de España, Londres, París, Hamburgo, Madrid y Barcelona.

CAJAS RESERVADAS

Las tenemos en nuestra bóveda, construída con todos los adelantos modernos y las alquilamos para guardar valores de los interesados. En esta oficina daremos todos los detalles que se dseen.

N. GELATS Y COMPAÑIA BANQUEROS

E 40 Ind 1 en.

ORDEN DE LOS ANUNCIOS CLASIFICADOS

A Alquileres de Casas.
B Alquileres de Departamentos.
C Alquileres de Habitaciones.
D Alquileres de Locales.
E Alquileres de Garages.
F Se necesitan.
G Se ofrecen.
H Compra y Venta de Fincas.
I Compra y Venta de Solares.
J Compra y Venta de Establecimientos
K Compra y Venta de Animales.
L Automóviles.
LL Dinero en Hipotecas.
M Bonos y Valores.
N Compra y Venta de Objetos Varios
Ñ Enseñanzas
O Hospedajes.
P Para las Damas.
Q Compra y Venta de Instrumentos de Música.
R Maquinarias.
S Muebles y Prendas.
T Pérdidas.
U Para el Hogar.
V Compra y Venta de Libros.
W Comidas.

(A) ALQUILERES DE CASAS

(1)—Habana

SE alquila la casa Virtudes 156 altos del Prescinto, muy frescos, sala, saleta, tres cuartos, comedor, cocina y baño. Informan Oquendo 2, Fábrica de Mosaicos. Tel. U-4734. 38182 11 ag.

SE alquila el primer piso de Habana número 194, entre Acosta y Jesús María tiene sala, saleta, cuatro grandes habitaciones, baño, comedor, cuarto y servicio de criados. Informan en el Tel F-4430. La llave en los bajos. S-4881 18 ag.

CAMPANARIO 12 se alquila la planta alta de esta moderna casa, compuesta de sala, saleta, tres cuartos, servicios completos y de criados y cocina de gas. La llave en la bodega. Informan en el I-6620 y en la misma de 3 a 4 p. m. 38226 13 ag.

SE alquila Lamparilla 37, acabada de fabricar, abundante agua, planta baja para establecimiento y segunda planta para corta familia. Informes en la misma y teléfono I-1801. 38200 13 ag.

SE alquila unos bajos propios para comercio en Lamparilla número 69, informan en los altos. 38194 11 ag.

VEDADO, K, 195, entre 19 y 21, altos y bajos, frescos. Portal, sala, hall, comedor, cuatro cuartos, baño, etc., cuarto y servicio criada 100 y 110 pesos. Informan en la misma de 8 a 12. 38207 13 ag.

INDUSTRIA 53, altos, sala, saleta, cuatro cuartos con lavabos, comedor al fondo, baño completo, cuarto criada y servicio, etc., muy frescos y bien situados, 85 pesos. Informan allí de 1 a 5. 38207 13 ag.

SAN Miguel 254, altos, casi esquina Hospital, amplia, fresca, próxima Parque Trillo, sala, comedor, cinco cuartos, doble servicio, 70 pesos. Llave e informes, bodega. 38207 13 ag.

NEPTUNO 220, ALTOS

entre Marqués González y Oquendo, muy frescos y espaciosos. Tiene sala, recibidor, cuatro habitaciones, cuarto de baño completo, comedor corrido al fondo, cuarto y servicio de criados y cocina de gas. La llave en la bodega esquina a Oquendo. Informes, Habana 186. Teléfonos letras M-1541 y F-1941. 38022 13 Ag.

ALQUILO casa moderna, Lealtad esquina a Maloja. Sala, gran saleta, dos cuartos, baño completo, cocina gas, patio, agua abundante motor; precio $50. La Llave en la bodega. Informes teléfono I-3209. 38025 15 Ag.

SE alquilan los altos de División 19. Son independientes, frescos y baratos. Acabados de pintar. La llave en los bajos. 38062 10 Ag.

SAN LAZARO 312, entre Escobar y Gervasio, primer piso, acabado de construir. Sala, recibidor, tres cuartos, comedor y cuarto de criados. Tel. M-3639. S-4877 12 Ag.

SE alquila acabado de reedificar los bajos de Perseverancia 18, con sala, comedor, cuatro cuartos, dos baños, uno de ellos intercalado, sin estrenar; cuartos de criados y cocina Se pueden ver de 9 a 11 a. m. S-4878 11 Ag.

CONSULADO 53. Un piso, primero, fresco y reajustado. Teléfono A-4422. 38097 11 Ag.

ALQUILERES DE CASAS

ALQUILO HERMOSO

piso, propio para matrimonio de gusto, Condesa 46-A, esquina a Lealtad. Sala, comedor, dos cuartos, baño intercalado, cocina de gas, balcones ambas calles. La llave en la bodega. 38129 10 Ag.

SE alquilan los altos de Salud 5, a la brisa, acabados de pintar, agua abundante, gran sala y saleta, cuatro habitaciones, cocina, baño y un cuarto alto. La llave en los bajos. Su dueño: Reina 113, antiguo. Telf. A-2637. S 4847 11 ag.

SE alquilan los bajos de Aguila 212 para dos familias, independientes con sus servicios completos y muy frescos. 37874 12 ag

¿QUIERE usted vivir frescamente? En Cerrada del Paseo No. 1, le alquilo un primer piso compuesto de sala, saleta, comedor al fondo, tres amplias habitaciones, cocina de gas, baño, servicios de criados y agua abundante día y noche. Informan A-4131. 37873 11 ag

SE alquila el moderno piso alto de San Nicolás 16, entre Lagunas y San Lázaro, con recibidor, sala, cuatro habitaciones, baño intercalado comedor al fondo, cuarto y servicio de criados, repostería, cocina y calentador de gas. Tiene motor para el agua. La llave en el bajo. Informan A-6420. 37872 13 ag

SE alquila la casa Zanja 103, altos, con sala, comedor, tres cuartos, servicios, cocina y un cuarto alto. La llave en la bodega. 38108 10 Ag.

SE alquila el primer piso de la moderna casa San Lázaro 218, compuesto de sala, comedor, dos habitaciones, baño intercalado completo, cocina y cuarto de criados. Informan en Carmen 8 Teléfono A-2066. 38120 12 Ag.

SE alquilan los altos de Virtudes 90, entre Campanario y Perseverancia, con sala, comedor, tres habitaciones, baño intercalado, servicios de criados. La llave en los bajos. Informes A-6420. 37869 13 ag.

OQUENDO, F entre Zanja y San José, con sala, comedor, dos cuartos, baño y cocina. La llave en la ferretería. Informes A-6420. 37870 13 ag

EN CUARENTA PESOS

Se alquila la espaciosa casa sin altos y con abundante agua calle de Agustín Alvarez núm. 7, a una cuadra del Nuevo Frontón y dos de Belascoaín, con sala saleta, tres habitaciones y demás servicios. Informa señor Alvarez, Consulado 126, altos. El papel dice dónde está la llave. 37893 10 ag.

SE alquila Pocito 14 altos cerca Belascoaín tres cuartos, sala y comedor, 45 pesos. Informan al lado y Tel. I-6729. 38017 9 ago

LUJOSAS Y BARATAS CASAS

Se alquilan los lujosos bajos de la letra A y los altos de la letra J de San José 124, entre Lucena y Marqués González, con sala, saleta, tres habitaciones, salón de comer, cuarto de criados y dobles servicios sanitarios, con calentador. Informa Sr. Alvarez, Consulado 126, altos. El papel dice dónde está la llave.

PROXIMO A LA TERMINAL

Se alquilan los bajos de Misión 6, con sala, comedor, dos cuartos y demás servicios. Informa Sr. Alvarez, Consulado 126, altos. El papel dice dónde está la llave.

PROXIMO A SANIDAD

Se alquilan los altos de Sitios 157, con sala, saleta, tres habitaciones y demás servicios. Informa Sr. Alvarez, Consulado, 126, altos. El papel dice dónde está la llave.

SAN NICOLAS, 171, ALTOS

Se alquila esta casa con sala, saleta, tres habitaciones y demás servicios. Informa Sr. Alvarez, Consulado 126, altos. El papel dice dónde está la llave.

SUAREZ 109, ALTOS

Se alquila esta hermosa casa, con sala saleta, cuatro habitaciones, comedor y demás srvicios. Nunca falta el agua; se eleva con motor. Informa Sr. Alvarez, Consulado 126, altos. El papel dice dónde está la llave.

ANIMAS 104, ALTOS

Se alquila esta bien situada casa, cerca del Malecón, con sala, comedor, tres habitaciones, una más en la azotea, y demás servicios. Informa Sr. Alvarez. Consulado 126, altos. El papel dice dónde está la llave. 37892 10 ag.

ALQUILO bajos en Neptuno entre San Francisco e Infanta; con sala, comedor y tres cuartos; precio $55. Informan teléfono U-2191. S 4859 16 ag.

BONITA Y BARATA CASA

Se alquilan los altos de Benjumeda 56, con sala, saleta, tres habitaciones, baño intercalado, cocina de gas y demás servicios. Informa Sr. Alvarez, Consulado 126, altos. El papel dice dónde está la llave. 37894 10 ag.

ZEQUEIRA, 12, BAJOS

Alquilo casa moderna, sala, saleta y dos cuartos, $35. Próxima tranvías. Llave bodega. Informes San Joaquín 33, bodega. Telf. M-1808. 378865 13 ag

CONSULADO 11, segundo piso fabricación moderna, mucha agua, frescos, ventilados; se ve el Paseo del Prado. Llave en los bajos. Precio único. Ochenta pesos. 37861 11 ag.

SE alquilan los frescos altos de San Rafael 139, 159 y 163, entre Lucena y Marqués González, con sala, comedor, tres y cuatro cuartos, baño y servicios. La llave en la bodega. Informes A-6420. 37871 13 ag.

SE alquilan los amplios y frescos altos de Neptuno 195, casi esquina a Belascoaín, compuestos de sala, saleta, comedor, cuatro cuartos, servicios y terraza. Informan José Zabala, Belascoaín 16, Bazar Cubano. S 4858 10 ag.

SE alquilan un segundo piso y unos bajos modernos compuestos de sala, recibidor, tres grandes habitaciones con closets, baño de lujo intercalado, comedor, cocina y cuarto y servicios de criados, en Jovellar núm. 12 entre Aramburo y Hospital, precios $75.00 y $80.00. La llave el encargado en Jovellar núm. 30, más informes teléfono A-6775. 37978 9 ago.

ALQUILERES DE CASAS

SE alquilan casas nuevas, compuestas de sala, recibidor, tres grandes habitaciones, baño intercalado, comedor, cocina y cuarto y servicios de criados, precio $65.00; y casas compuestas de sala, comedor, dos habitaciones, baño intercalado y cocina desde $34.00 a $50.00 en Jovellar núm. 30 y 32 entre Espada y Hospital, informes en las mismas el encargado y teléfono A-6775. 37977 9 ago.

LOS altos de Monte 129 casi esquina a Angeles. Tiene sala, comedor y 4 cuartos. Informan en los bajos. Precio $65. 37973 9 ago.

SE alquilan los altos de Corrales 69 y 71 con alumbrado, muy frescos, acabados de pintar, precio de situación, se pueden ver a todas horas. Informan en los bajos. Tel. A-1091. S-4867 9 ago.

PRECIOSOS altos, 55 pesos, para corta familia. Colón 17, dos cuadras Prado, tres cuartos, (uno en la azotea), baño completo cocina gas, acabada pintar. M-1283. 37844 9 ag.

SE alquilan los bajos de Concordia número 263 C, esquina a Infanta, edificio de construcción reciente compuesto de cuatro habitaciones, recibidor, sala, patio, comedor, cocina de gas y doble servicio. Razón en los altos. Tel. U-3213. Precio de situación. 37969 11 ago

SE alquila hermosa accesoria y dos salones grandes. Industria núm. 30. S-4853 10 ago

SE alquilan los hermosos y ventilados altos de San José núm. 198 esquina a Basarrate, acera de la sombra, garage y cuantas comodidades puede desear una familia de refinado gusto, hay siempre abundante agua. Precio rebajado, con garage $125.00, sin garage $110.00, llave en la bodega de enfrente. Informes teléfono I-6189. S-4849 16 ago

SE alquilan los bajos de San Lázaro número 12, esquina a Prado, muy frescos, compuestos de sala, saleta, cuatro cuartos, baño intercalado, cocina y servicios de criados. Alquiler $95.00. La llave en los altos. Informan: altos droguería Sarrá, Teléfonos A-4358 y M-6263. 37996 13 ago

MALOJA 203 bajos, frente al parque Garcini, sala, saleta, 3 habitaciones, baño intercalado, cocina de gas, servicios para criados. Precio $60. 37984 10 ago

EDIFICIO "PROVIDENCIA"

Carlos III No. 12

Lujosos pisos acabados de construir. Sala, comedor, tres amplias habitaciones, hall, baño completo, cuarto y servicios de criados, cocina y calentador de gas. Elevador día y noche. Agua abundante. Desde 70 a 100 pesos. Informes: O'-Reilly 11, Dpto. 506. Tel. A-9251 y A-4817. E 1827 14 ag.

SE alquila la planta alta de la casa Escobar 30, acera de la brisa; tiene sala, comedor, tres habitaciones, mas dos en la azotea y cocina, para verla de 1 a 5 de la tarde. Informan F-4636. S 4848 12 ag

ALQUILO en Factoría 57, primer piso, muy barato y nunca falta agua; tiene cuatro habitaciones, dos servicios, sala, comedor. Informan en los altos. 37851 10 ag.

ALQUILA la casa Estrella 203, sala, comedor, tres cuartos; cuarto baño; cocina. Precio: 45 pesos. 37802 10 ag.

SE alquilan los altos de Someruelos número 63, cerca del parque de la India sala, 3|4, baño intercalado, comedor, precio $55 pesos. Demás informes y llaves en Obrapía número 61, altos. 37800 15 ag.

SE ALQUILA

San Ignacio número 120, esquina a Acosta, los altos muy ventilados, compuestos de sala, saleta y cuatro cuartos, cocina de gas, baño intercalado con abundante agua; en la bodega la llave. Informa su dueño, Calle 12 y 15, Vedado. Tel. F-1021. 37755 20 ag.

SE alquilan los altos de Salud 46, esquina a Lealtad, con sala, comedor, seis habitaciones con balcón a la calle, abundante agua; baño completo; servicio de criados. La llave en los bajos. Informan: Lealtad y San José, (bodega) Teléfono A-7552. 37817 10 ag.

SE alquila una casa, Salud 197 altos, entre Oquendo y Soledad, con 40 metros de fondo, moderna, azotea al fondo y terraza, con todos los servicios modernos; cocina de gas, agua abundante, tres cuartos, sala y comedor, en 55 pesos. Teléfono U-2937. López, San José 97, almacén de forraje. 37761 9 ag

SE alquilan: los altos de San Rafael número 174, entre San Francisco e Infanta, compuestos de cuatro hermosas habitaciones; sala, saleta, baño intercalado y todos sus servicios a la moderna. Informan en San Miguel número 211, altos, esquina a Infanta.

SE alquilan los bajos de San Miguel número 207, entre San Francisco e Infanta, compuestos de cuatro hermosas habitaciones; sala, saleta, baño intercalado y todos sus servicios a la moderna. Informan en San Miguel núm. 211 altos, esquina a Infanta.

SE alquila un hermoso salón en Infanta número 106-F, entre San Rafael y San Miguel, propio para establecimiento por sus comodidades y capacidad. Informan en San Miguel número 211, altos, esquina a Infanta. 37824 13 ag.

ALQUILERES DE CASAS

ECSOBAR 33, ALTOS

Se alquilan estos hermosos altos, en lo mejor de la calle Escobar, entre Animas y Lagunas. Se alquilan por meses o años, Contrato por año. Se hacen concesiones. Informes enfrente, número 36. 37666 12 agt.

SAN Lázaro 140, altos, se alquila sala, saleta, tres cuartos, servicios, hay motor; no falta el agua; teléfono A-6259. 37985 10 ago

SE alquilan los altos de San Lázaro número 488, espléndidos, en la loma de la Universidad, con portal grande, sala, recibidor, 4 cuartos, dos baños de lujo, comedor idem, cuarto criada y servicios. Informan en Obrapía núm. 61, altos. 37799 10 ag.

HOSPITAL 44 entre San José y Valle, frescos y modernos altos, sala, saleta, tres cuartos, baño intercalado, cocina, gas, agua abundante. $50. Tel. A-7787. Neptuno 85. 37988 12 ago

SE alquilan dos pisos independientes, frescos y amplios, en la casa de nueva construcción Espada número 9, esquina a Vapor; se componen de sala, comedor, cuatro habitaciones; baño moderno intercalado y cocina de gas; agua abundante. La llave en la azotea. Tel. U-4388. S. 4806 10 ag.

SE alquilan los espléndidos y ventilados bajos de Amistad 34, a dos cuadras del Parque Central, compuestos de sala, antesala, 5 habitaciones, comedor, baño completo, con agua caliente, cocina de gas y dos cuartos para criados con servicio para los mismos. Informan: Edificio Trust Company, Aguia r71, No. 303. 37680 20 agt.

PRINCIPE 24, ANTIGUO

Se alquila una planta baja, compuesta de tres cuartos, baño intercalado, sala, saleta, cocina de gas y patio, construcción moderna. Informan M16512. La llave en la azotea. S-4817 13 ag.

SE alquilan los altos y los bajos, independientes, en 45 y 40 peos de Pasaje de Upmann 19, por Zapata, a media cuadra de Infanta, sala, comedor, tres cuartos, cocina y baño. La llave en la bodega. 37505 12 ag.

SE alquila el primer piso de Teniente Rey número 87 sala, comedor, tres habitaciones, cocina y servicios. Llave en los bajos. A-2865. 37474 9 ag.

CARLOS III

Media cuadra por Marqués González, casa alto para verano, compuesta de cuatro cuartos, baño intercalado, sala, comedor al fondo, servicio de gas y agua abundante. Alquiler 70 pesos. Informes Teléfono U-3281. 37461 14 ag.

EN Progreso 14, lado esquina Compostela, se alquila un piso primero y un segundo; se componen de recibidor, sala, cuatro cuartos, baño intercalado, comedor, cocina, cuarto de criados y servicios, espléndidamente decorado. Informa el portero: Tel. I-4990. S. 4834 13 ag.

SE alquila el 1o. piso de Corrales No 118, entre Indio y San Nicolás, sala, 3 cuartos, comedor al fondo, baño intercalado cocina de gas. Informan U-1289. La llave Monte y San Nicolás, sastrería El Pueblo. 37739 10 agt.

ALQUILO en Amargura 51 altos para larga familia con mucha agua y muy frescos 110 pesos, Compostela 50, casa de modas. 37473 12 ag.

REINA número 129, se alquilan estos lujosos bajos con sala, antesala, comedor, cinco cuartos, dos baños, galería, patio y traspatio con tres cuarto y servicios de criado. La llave en los altos. S-4803 9 ag.

SE alquilan primer y segundo piso de Concordia 148, casi esquina a Oquendo, amplios y frescos, abundante agua. La llave en la misma. Su dueño: teléfono letra U-3020. 37561 10 Ag.

EN 42 pesos se alquila el piso bajo de Misión 5. Tiene sala, dos cuartos y demás servicios. Puede verse. Las llaves en el piso de la derecha. Informan doctor Pichardo, Oficios 12. Edificio Call. 37696 9 agt.

SANTA Clara 29, segundo piso alto, se alquila casa moderna espaciosa, agua por motor, en 60 pesos. Informan teléfono A-1051. La llave en los bajos. 37469 14 ag.

SE alquila amplia casa San Rafael número 104, altos, entre Gervasio y Escobar, compuesto de sala, saleta de comer, cinco grandes habitaciones, baño intercalado, servicios de criados, patio y traspatio. Informes Teléfono A-1882. Campanario número 224. S-4791 11 ag.

SE alquila el segundo piso de la casa Franco número 5, entre Carlos III y Estrella, compuesto de sala, recibidor, saleta de comer, tres habitaciones, baño intercalado, cuarto y servicios de criados. Informan teléfono A-1882. Campanario número 224. S4790 11 ag.

SE alquilan los bajos de la casa Infanta número 35, a dos cuadras de la esquina de Tejas, recién fabricada; con sala, comedor, tres cuartos y servicios completos. Informan Infanta y Carlos III, café Las Avenidas. Teléfono U-2688. S-4793 11 ag.

SE alquilan los bajos de la casa Porvenir 3, compuestos de sala, saleta, dos cuartos, comedor, cocina de gas y baño intercalado. Informes y la llave Cuba 100 y 102. Tel. A-2596. S-4789 9 ag.

SE alquilan los bajos de la casa Vives 196, compuestos de un gran salón, dos cuartos, cocina y servicio sanitario. Informan y la llave Cuba 100 y 102. Teléfono A-2596. S-4788 9 ag.

ESCOBAR número 84, altos, entre Neptuno y Concordia, sala, comedor, cinco habitaciones y espléndidos baños, 85 pesos. Informan F-5241. M-1548. Llave en el número 85. 37448 12 ag.

SE alquila cómoda casa Vives 180, bajos, compuesta de sala, saleta, tres habitaciones, cocina y servicios sanitarios completos. Alquiler $55.00. Informan teléfonos A-4358 y M-6263, altos botica Sarrá. 37397-99 10 ago

SE alquilan los altos de la ventilada y moderna casa Monte 168 y compuestos de gran terraza al frente, sala, saleta, cuatro habitaciones, comedor al fondo, baño intercalado completo con agua caliente y fría, amplia cocina de gas, cuarto y servicios para criados independiente, y patio. Informan en Carmen 8. Tel. A-2066. 37404 13 ago

SE alquila en San Rafael y Basarrate, unos hermoss altos. La llave en la bodega. Informan: Teléfono M-2504. S 4574 11 ag.

SE alquilan los altos de Sol número 27, Informan teléfono M-2504. S 4591 11 ag.

SE alquilan los amplios y ventilados altos de la casa Santiago 18. Constan de sala, comedor y tres habitaciones, agua abundante. Informan: Teléfono F-5346. 36366 8 ag.

---

10 CENTAVOS
DE 7 A. M. A 4 P. M.; Y DE 4 A 10 P. M.
15 CENTAVOS

SOLICITUDES DE TRABAJO: DIEZ CENTAVOS
DEPARTAMENTO DE ANUNCIOS CLASIFICADOS

10 CENTAVOS
DE 7 A. M. A 4 P. M.; Y DE 4 A 10 P. M.
15 CENTAVOS

FOLLETIN 12

La Carrera de Catalina

(The career of Katherine Bush)

NOVELA ESCRITA EN INGLES POR

ELINOR GLYN

TRADUCIDA DIRECTAMENTE POR

PABLO M. DE SALINAS

DE VENTA EN LA "LIBRERIA INTERNACIONAL" DE MANUEL BARRUECO, OBISPO 92. TELF. A-0622

(Continúa)

de modo que se podían sacar en un segundo. Catalina Bush sonrió cínicamente al recordar sus dos tohallas de tosco tejido reemplazadas cada sábado en Villa Laburnum.

Todo mostraba una limpieza y un orden inmaculados. El metal del recipiente del agua caliente, el guardafuegos y los hierros de la chimenea estaban pulidos y brillantes.

En aquel momento trajo el té una doncella correctamente vestida de negro con una cofia y un delantal tan pasados de moda que Emilia, la criada de Catalina, hubiera bufado de indignación si se le hubiese hecho llevar otros semejantes. Es un encanto tener una bandeja de té perfectamente preparada, con brillante plata y porcelana delicada; una bandeja completa para una sola, en lugar del tazón del desayuno, con el té ya mezclado con leche y azúcar, y quizá con algo de lo que se haya derramado al platillo, y unas migas de pan y manteca y un trocito de pastel. Esto era a lo que siempre había estado acostumbrada en la oficina, o en su casa los sábados por la tarde, cuando alguna hermana le subía el té al cuartito, mientras ella leía sus libros. Y, salvo alguna ocasión en que tomó el té en el Lyons o en un restaurante A. B. C. y la breve y hermosa época de París, cuando el chocolate estaba a la orden del día, aquel tazón tan poco apetecible había representado para ella, como representa para muchas otras mujeres, la más deliciosa comida del día.

La camarera, con una actitud seria y respetuosa, corrió la cortina, que acabó con la moribunda luz del atardecer, y preparó los panecillos. Tomó un té como no lo había tomado nunca. Era demasiado ignorante para conocer que era de China, y no el más basto de Ceylán a que ella estaba acostumbrada; pero lo encontró agradable aunque un poco débil Toda la estancia y el servicio y el ambiente de la casa hablaba de gentes que pertenecían a la misma clase social de aquellos cuyas voces había siempre admirado desde detrás de la mampara de vidrio.

Se sentó y comenzó a soñar durante algún tiempo, antes de empezar a desocupar su equipaje. Su corazón seguía dolorido a causa de lord Algy; pero los dolores son fáciles de soportar cuando hay en ellos un elemento de triunfo y de glorificación. Se daba perfecta cuenta de que se había conducido de manera muy digna de elogio, de modo que lord Algy tendría que recordarla siempre con respeto.

Renunciar a la felicidad cuando la otra persona desea vehementemente continuar las relaciones, proporciona un gran consuelo, porque no se siente herido el amor propio, ni se padece ninguno de esos desastrosos sentimientos en que a veces se trueca el verdadero dolor por culpa de la propia estupidez. Existe en ello un melancólico placer que produce una tristeza pensativa, no del todo dolorosa.

Al fin comenzó a arreglar sus ropas y sus libros, y, cuando sonaron las siete, todo estaba en perfecto orden. Se sentó de nuevo para acabar de leer "Mademoiselle de Maupin", que tan vivamente la había conmovido la noche anterior.

Leía el francés con gran soltura, pero no estaba acostumbrada a juzgar el estilo, y no podía apreciar bien los "nuances", pero la historia, la única, encantadora y maravillosa historia, la comprendía perfectamente. Cuando leyó las últimas palabras del libro lo dejó caer sobre la falda y se quedó mirando fijamente así, Comprendió lo que había querido decir lord Algy y se sintió profundamente halagada. Comprendía muy bien los sentimientos de Teodora. ¡Cuán prudente había sido marchándose! ¡Qué bien había interpretado los puntos salientes de la vida! Y ella. Catalina Bush, que no era una gran dama, sino una muchacha de la baja clase media, supo mostrar tendencias semejantes, jugando la partida con idéntica serenidad y pudo vivir momentos parecidos de placer!

Se sintió cada vez más conmovida. El ingenio sutil e irónico del libro parecía abrir una nueva vía de comprensión ante su espíritu. No percibía ni comprendía su inmoralidad. Lo leería de nuevo una y otra vez, y los demás que hubiese escrito el mismo autor. Parecía que adquiriese conciencia de un poder que no creía poseer hasta entonces. ¡Qué útil le hubiera sido su lectura, si la hubiese hecho antes de ir a París!

—Después de todo, Algy no es tan ignorante—murmuró.— Naturalmente, debió creer que lo era yo y le pareció bien hacerse el tonto. ¡De todos modos, él pensó que yo era como Teodora, aunque ligeramente más amable. lo cual no está mal!

Bien; algún día conseguiría que fuese esto completamente exacto; pero entre tanto, se veía ya lejos de la mugre embrutecedora, lejos de los espíritus que sólo se interesan por mezquinos asuntos locales, lejos de la gentileza fingida, lejos de los gramófonos y de los cines baratos, lejos de la presunción y en medio de cosas en las que paso a paso podía llegar a comprender en todos sus matices el sentido de la vida. En este punto de sus meditaciones, se abrió la puerta, después de oir llamar discretamente en ella; era la doncella, que llevaba el recipiente del agua caliente.

—La comida se servirá a las ocho, en la secretaría, señorita. Son ahora las siete y media. ¿A qué hora desea que vuelva para ayudar a usted?

Catalina Bush sintió enrojecer sus mejillas. ¡De modo que estaban esperando a que se vistiese para la comida, y no había pensado en ello! No imaginó que hubiera una nueva comida después de aquel maravilloso té. En todo caso, no le hubiera extrañado que le sirviesen alguna cosita ligera traída en una bandeja, o algo parecido.

¡Pero sí que había una verdadera comida! Quizá como aquellas que compartió con lady Algy. Naturalmente, debiera haber supuesto que tendría que cambiar de vestido. Se sintió enojada consigo misma; más, después de haberse habituado a dominar sus propios instintos, este enojo era una caida. Procuraría no equivocarse de nuevo. Por fortuna la doncella no advirtió su desliz.

—Gracias, mis vestidos se abrochan por delante; así pues, no necesito molestarla —respondió amablemente.— ¿Tiene usted la bondad de decirme dónde está la secretaría?

La doncella se lo indicó; no obstante, uno de los criados estaría en el hall y se la mostraría. Tomás, el que la había acompañado arriba, la esperaría.

—Cuando esté usted dispuesta, señorita, tenga la bondad de tocar el timbre y yo avisaré al otro piso, que va usted a bajar. Así se hacía siempre con la señorita Arnott, y en seguida le servían la comida. Este timbre suena arriba, y este otro en el piso de abajo; el primero es para mí. Yo soy Marta, la segunda doncella, señorita, y tendré una verdadera satisfacción en servir a usted lo mejor que pueda.

Catalina Bush dió las gracias a la muchacha, y comenzó rápidamente a vestirse; uno o dos minutos antes de las ocho estaba ya en camino. Siguió una escalera que conducía al piso inferior, independientemente de la magnífica escalera de mármol por donde había subido al saloncito cuando su primera visita y que no llegaba más que hasta el primer piso.

Tomás estaba esperándola y la guió por un corredor hasta una estancia cuyas ventanas, según descubrió más tarde, daban sobre una oscura pared. Había unos muebles confortables y sólidos, recubiertos de cuero, probablemente restos de algún salón de fumar, y unas cortinas de brocado de seda carmesí, ya un tanto descoloridas, que quizá habían lucido antes en algún salón. Corridas las cortinas, abundante luz eléctrica iluminaba la estancia, que a juicio de Catalina era bastante amplia; sobre la grande y sólida mesa colocaría su máquina de escribir, y el archivo quedaría acondicionado en la estantería que recubría parte de los muros.

Nuevamente gozó la satisfacción de encontrarse con un amplio espacio; durante mucho tiempo deseó vehemente no tener que compartir su cuartito abuhardillado y quitar de delante la mampara de vidrio de "Liv" y "Dev". La habitación era, además, de altos techos; he aquí otra ventaja.

—Cuando haya ganado mi partida, tendré siempre habitaciones grandes y altas —se dijo.

Dispuesta para una persona aparecía una mesita junto al fuego. Fijó su atención en la mantelería, en el cristal y en la plata, y casi inmediatamente entró Tomás, llevando una gran bandeja con su comida. Había sopa en una curiosa taza con dos asas y algunos platos calientes, en servicio de plata.

Lo dejó al alcance de su mano y luego rogó respetuosamente que tuviese la bondad de tocar el timbre cuando llegase a los postres. Le informó de que la señorita Arnott tomaba vino. ¿Qué deseaba beber la señorita Bush?

—Una taza de té —iba a responder Catalina, pero se contuvo. Quizá no fuera costumbre tomar té en la cena, aún estando a solas. De haberlo pedido, pudiera haber sospechado Tomás que no estaba acostumbrada a las cosas de buen tono. Sería más seguro pedir agua. Indicó, pues, su deseo, y Tomás salió del cuarto.

Una sensación extraña, casi de pavor, la dominaba; una sensación que nunca había sentido con lord Algy, en medio del lujo brillante del hotel, en París. Advirtió que aquel ambiente era como una parte de la vida de una demi-mondaine y que cualquiera podía conseguirlo con dinero, pero esto era muy diferente. Esto era más bien habitual, porque tenía el aire natural de personas que han vivido así durante innumerables años, para las cuales es una cosa consuetudinaria y de todo los días. Sin embargo, se sentía afectada por aquel ambiente.

Se alegró de que Tomás hubiese salido de la estancia. Sabía que en su actual situación se hubiera sentido molesta por la silenciosa contemplación de un criado.

—Pero yo necesito acostumbrarme a esto —se dijo, pues Algy, según ella recordaba, nunca parecía darse cuenta de la presencia de los criados y seguía conversando con ella mientras se quitaba el abrigo, como si no existiera Hanson.

Tenía hambre y comenzó a partir el pan. ¿Pondría la sopa en el plato o la tomaría donde estaba? Decidió lo primero, pues otro caso ¿para qué fin habría traído el plato sopero?

Los manjares eran excelente, y muy de su gusto los dulces y frutas. Cuando hubo concluido, Tomás retrajo los periódicos de la noche, atizó colocó en su acostumbrado rincón,

M.E.C.D. 2016

ALQUILERES DE CASAS

OCASION

Se alquila la esquina Rayo-Estrella. La casa tiene diecinueve habitaciones grandes especialmente las exteriores; cuenta también en los bajos con un buen local, propio para bodega. Informan Aguiar 93 Telf. A-2746. 37321 10 ag

ALQUILO hermosa casa Suárez 116, bajos. Tiene bomba eléctrica, compuesta de sala, saleta, cuatro cuartos, cocina de gas, baño intercalado, baño de criados y servicios sanitarios completos. Alquiler: $65 pesos. Informan: teléfonos: A-4358 y M-6263. Altos botica Sarrá. 37396 10 ago.

EN MONTE 34

entre Angeles y Aguila se alquila un alto de seis habitaciones, sala, saleta y demá servicios. Precio 85 pesos. La llave en Monte 103. 37507 10 ag.

CONCORDIA 184, moderno, planta baja, tres grandes habitaciones, sala, saleta y servicios. Informan en la esquina de Aramburo, bodega. S 4750 12 ag.

SE alquila la casa Marqués González, 103 entre Benjumeda y Desagüe; con cuatro cuartos, sala, comedor y servicios. Alquiler $65. La llave en la bodega La Covadonga. Y dan razón en el Vedado, 15 No. 227, entre F y G, Tel. F-1714. S 4765 11 ag.

SAN Nicolás 28, segundo piso, dos cuadras Malecón, fresquísimo, nuevo, hermoso, cuatro amplias habitaciones, servicio criados, demás comodidades. Precio de situación. Informan: Muralla 111. A-7468. 37272 10 ag

SE alquila Corrales 230, media cuadra de Cuatro Caminos; sala, tres cuartos, baño de bañadera, cocina de gas, comedor, patio. Cuarenta y cinco pesos. Dr. Fernández, Habana 86 Teléfono A-1213. 36999 10 agt.

MUY barata. Se alquila el primer piso de San Rafael y Aramburo, altos del dentista, frente al parque de Trillo. La llave en el segundo piso. Informan Teléfono I-3462. 37089 10 ag.

SE ALQUILA

El primer piso de la casa Estrella 56, casi esquina a San Nicolás compuesto de sala, saleta, dos cuartos, servicio sanitario moderno y agua en abundancia. Informes San Nicolás 268 altos, Tel. M-1171. S-4781 11 ago.

COMPOSTELA 14

Se alquilan los altos de esta casa muy baratos, entre Tejadillo y Chacón a una cuadra de la loma del Angel. 37413 11 ago.

SE aquilan los altos de Egido 53, 2o. piso. Informes en la joyería. Telf. A-7983. S 4768 11 ag.

SE alquila la casa Castillo esquina a Cádiz, letra B, altos; tiene sala, saleta, dos cuartos, baño intercalado, cocina y demás servicios. La llave en la bodega de la esquina. Informan 23, 181, equina a I, Teléfono F-4071. S-4822 12 agt.

EN MALOJA 156

casi esquina a Escobar se alquila ventilado alto, informan en Corrales número 2, entre Cárdenas y Economía o por el teléfono A-8202 de 8 a 11 y de 1 a 4. 37720 10 agt

SE alquila un piso independiente de la casa de nueva construcción. San Miguel número 59, segunda planta; tiene tres habitaciones, sala, comedor, cuarto de baño, instalación sanitaria moderna, agua abundante. La llave en el piso de enfrente. Teléfono A-5540. S-4805 9 Ag.

SE alquilan en $50 los amplios y ventilados altos de España 7, esquina a Vapor, compuesto de sala, comedor, tres cuartos, servicios y patio. Informes en Vapor 40. S-4806 9 Ag.

SE alquila el tercer piso de Campanario 168, sala, comedor, una habitación, cocina y baño 35 pesos. Informan I-3007. S-4820 13 agt.

NEPTUNO y San Francisco, se alquilan altos esquina, sala, saleta, cinco cuartos, cuarto baño, cocina de gas. Precio de situación. Llave bodega. Informan J. M. Heredia 15, Víbora, teléfono I-1208. 37346 10 ag

$55 mensuales, alquilase Espada 7, bajos, entre Chacón y Cuarteles. Informes en la misma. Dueño de 12 a 3 Empedrado 40, bajos. 37077 10 agt.

SE alquilan los altos de Aramburo No. 23 A, casi esquina a San Rafael, precio razonable. La llave en los altos de la esquina. Informes Teléfono I-3462. 37090 10 agt.

SE alquila San Miguel 302, entre Basarrate y Mazón. dos naves propias para una industria o almacén de depósito. Informan en Línea 18 entre L y M, Vedado. S-4742 12 agt

SE alquilan los altos de Damas 5, compuestos de sala; comedor; tres cuartos y uno más en la azotea; buen baño y demás servicios; la llave en la bodega esquina a Luz; informan en el Telf F 4496. 37130 9 ag.

SUBARRENDADORES Desamparados 10-16. Accesorias ventiladas, todas frente a la calle, altos y bajos, propias para sub-arrendar. La llave en la bodega. Informes M-2863, edificio Metropolitana, departamento 223. De noche F-2124. 37146 9 agt.

SE alquilan los bajos de San Miguel 142 casi esquina a Escobar; frescos y hermosos; todo cielo raso; la llave en la bodega; informan: Carlos III 223; teléfono U 1574. 37173 12 ag.

OFICIOS 86. ALMACEN

Se alquilan los bajos de esta casa para almacén o establecimiento, que miden 6 metros de frente por 29 de fondo. Informan en Oficios 88, almacén de Manuel Muñoz y Compañía. 37635 31 Ag.

SE alquila una casa con sala, comedor, 3 habitaciones, cocina, servicios sanitarios, Merced 14, bajos. 36351 13 agt.

SAN Lázaro 98, segundo piso moderno, escalera de mármol, sala, comedor, hall, tres cuartos, baño intercalado completo, cocina de gas, etc. La llave en los bajos. Informan M-2863. De noche F-2124. 37147 9 agt.

ALQUILO los altos Tejadillo 57. Sala, comedor, 2 cuartos y demás servicios, con motor eléctrico. La llave e informan Tejadillo 45. Teléfono A-2575. Precio $50.00. 37038 12 agt.

EN 40 pesos, hermosos altos, sala comedor y tres habitaciones, balcón al frente y al fondo. Motor para agua. Marqués González 17. Informan, I-4546. 37025 10 agt.

SE alquilan los bajos de la casa Corrales número 15, situada entre Cárdenas y Cienfuegos. Informan: Suárez número 87, teléfono A-1888. 36755 16 Ag.

AL TRASLADARSE LAS SECRETARIAS DE ESTADO Y JUSTICIA AL ANTIGUO COLEGIO DE BELEN, MEJORARA ESTA BARRIADA.

SE ALQUILAN

ACOSTA No 66 y PICOTA No 18

Propias para Colegio, Academia, Sociedad, casa de comercio, casa de huéspedes o alguna industria, por sus condiciones y espacioso garage. Informan. Tel. A-6420.

SE ALQUILA

PICOTA No. 16

Magnífico negocio para el que la arrienda. Acabada de fabricar, compuesta de dos casitas, y 16 habitaciones con todos los adelantos y confort de la higiene moderna. Informan: A-6420. 36623 10 ago.

ALQUILERES DE CASAS

SE alquila Tenerife 14, altos. Sala, saleta, dos cuartos y uno alto ,a una cuadra de Monte y media de la Iglesia de San Nicolás. Informes en el bajo. 37549 9 Ag.

SE alquilan en 70 pesos los bajos de Escobar 134, cerca del tranvía de San Rafael. Sala, antesala, tres habitaciones y comedor al fondo. Construcción reciente. Llave en altos. Informes: F-3749. 37559 10 Ag.

ALQUILO los altos Escobar 155. Sala, comedor y un cuarto. Baño completo y motor eléctrico. La llave e informan en la misma 1 a 4. Tejadillo 45. Tel. A-2575. Precio: $40.00. 37041 12 ag.

SE alquila el piso medio de la casa Corrales número 13, situada entre Cárdenas y Cienfuegos. Informan: Suárez número 87, teléfono A-1888. 36754 16 Ag.

CONCORDIA 127, BAJOS

Situado entre Gervasio y Belascoaín. Se alquilan, compuesto de sala, saleta, 3 cuartos, comedor, baño, cocina de gas y servicio para criados. Informes y la llave en la bodega de la esquina de Gervasio. 37665 12 agt.

JESUS MARIA No. 25

Se alquila una en el 1o. piso, fabricación moderna, a precio barato de situación. Las llaves en el 1er. piso departamento No. 2. Informen I-7269. 37672 11 agt.

ALQUILO

casa en Ayesterán, sala, comedor, dos cuartos, baño, cocina, patio, todo nuevo. Precio $25. Informan teléfono U-1559, bodega. Sr. Angel. 37845 9 ag

SE alquila la manzana de Belascoaín 171, donde estaban los automóviles Chevrolet y Ford, toda o en partes, también dos naves en Subirana y Desague, de 1000 metros, juntas o separadas. Informa La Vinatera. Arbol Seco y Peñalver, teléfono U-1794. 37694 12 agt.

EN cien pesos alquilo modernos y frescos altos de Compostela 88, entre muralla y Sol; recibidor, sala espaciosa, tres cuartos, baño intercalado, comedor, cuarto y baño de criados, esplénido patio, agua abundante. Informan: Muralla 71; teléfono A 3450. 35445 13 ag.

SE alquila hermoso y moderno piso en Concordia 100 (Enrique Villuendas) cuatro dormitorios, servicio doble, dos entradas, hall, cuarto criados. La llave la tiene el portero. Alquiler $75.00. Teléfono A-4421. 36648 15 ago.

SE ALQUILA

La hermosa casa de Rayo y Maloja primer piso, compuesto de sala, saleta, tres habitaciones, baño intercalado y doble servicio. Informan en la bodega. Teléfono M-5327. 36828 9 ag.

ALQUILO modernos frescos altos Campanario 166, casi esquina Reina, escalera mármol, recibidor, sala, cuatro cuartos, agua abundante, demás servicios. La llave bajos. Informes: U-3644 y A-5620. 36849 11 Ag.

SE alquila el piso medio de la casa Cárdenas número 1, situada entre Monte y Corrales. Informan: Suárez número 87, teléfono A-1888. 36753 16 Ag.

PISO RECIEN FABRICADO SAN RAFAEL 57

Segundo piso alto. Tres cuartos, baño intercalado, sala, recibidor, comedor, cocina, pantry, cuarto y servicio de criados. Ochenta pesos mensuales. Llave en los altos. Informes: San Ignacio 40, altos. Teléfono A-8701. S 4674 9 ag.

GERVASIO número 174, bajos, entre Salud y Reina, acabada de reedificar, sala, saleta, cuatro cuartos, baño completo, comedor, cocina, cuarto y servicios de criados, siempre hay agua. La llave en los altos. S-4699 11 g.

60 PESOS. San Rafael 279, entre Basarrate y Mazón, altos, cuatro cuartos, sala y saleta corrida, baño cocina y servicios de criados. Se garantiza el agua. 36770 16 ag.

VIGIA esquina a Fernandina. Sitio alto, fresquísimo. Casas recién construídas, con baño completo intercalado, de dos y tres cuartos, sala, comedor al fondo, cocina de gas y calentador. Jamás falta agua, apartamentos interiores de sala, cuarto, cocina y baño. Alquileres muy módicos. Entre dos líneas de tranvías. 34012 15 ag

(2)—Vedado

CALLE 15 número 255, entre E y F, bonita casa, portal, sala, cinco cuartos, dos baños, comedor, cocina, patio interior. Teléfono F-1969. Llave al lado. 38141 16 ag.

19 y L, segundo piso, muy fresco y amplio, saleta, sala, comedor, seis cuartos, terraza tres lados, dos baños, pantry, cocina, cuartos criados, garage, servicios. Hermosa residencia de bellas vistas, 180 pesos. Informan en el piso primero. 38207 13 ag.

SAN Lázaro 484 entre M y N, entrada Vedado, la mejor cuadra, hermosos y frescos altos, terraza, sala, saleta, cinco habitaciones, comedor, etc., garage, Edificio Andino, en la esquina 110 pesos. La llave en los bajos. 38207 13 ag.

SE alquila la segunda planta de la moderna casa 13 número 49, entre 6 y 8, Vedado, compuesta de sala, terraza, hall, tres habitaciones, baño intercalado completo, comedor, cocina, cuarto y servicio de criados. Bien decorada, fresca y completamente independiente. Informan Teléfoo M-1548. 38213 11 ag.

VEDADO. Se alquilan los modernos altos de 8 número 205 entre 21 y 23. Tienen sala, saleta, tres habitaciones, baño completo, comedor, cocina de gas y cuarto y servicio de criado en la azotea. 38094 14 Ag.

VEDADO. Calle 6 número 216, entre 21 y 23, se alquilan los bonitos bajos. Tienen sala, comedor, tres habitaciones, cuarto de baño completo, cocina y servicio de criado. Informan en la misma, de 1 a 6 p. m. 38093 14 Ag.

CALLE 17 entre 18 y 20. Se alquila una casa, planta baja, acaba de construir. Jardín, portal, sala, comedor, cinco habitaciones, baño intercalado, cocina y calentador de gas, cuarto y servicio de criado. Precio: $70. La llave en la botica. 38117 11 Ag.

VEDADO. Se alquila los altos de la casa calzada núm. 167 entre I y J con portal, sala, recibidor, despacho, cuatro habitaciones grandes y una más pequeña, comedor, baño, pantry, cocina, cuarto y servicios de criados. Informan en los bajos. 37971 9 ago

VEDADO. Se alquilan los altos de las dos casas calle 15 números 196 y 198, entre G y H, compuestos de sala, comedor, tres habitaciones, baño intercalado, cocina de gas, cuarto de criado con su servicio sanitario, etc. Razón: Calle H número 138, esquina a 15. 37859 13 ag

ALQUILO altos calle 27 núm. 437 entre 6 y 8, sala, antesala mármol, terraza cuatro cuartos, baño intercalado, comedor, cuarto criados, garage, hall. Todas las posesiones a la brisa. Renta 75 pesos. Informan en la misma. 37855 12 ag

VEDADO. Se alquila, Calle 12 número 17, entre 11 y 13, acabada de pintar, con sala, saleta, cuatro habitaciones y gran patio. La llave al lado. 37852 15 ag

SE alquila. Calle 9, entre F y G, a una cuadra del tranvía. Residencia acabada de pintar, altos y bajos. Sala, saleta, comedor, recibidor, pantry, despensa, cuarto de criado, cocina y servicio en los bajos y cuatro dormitorios, saleta y baño en los altos. Informan F. O. 9019. 37878 11 ag.

ALQUILERES DE CASAS

SE alquila en 100 pesos el hermoso piso bajo de la nueva casa calle 19 número 241, entre E y F, Vedado. Tiene sala, recibidor, cuatro cuartos, comedor, baño completo y cocina de gas. Puede verse. Pregunten al lado en el 230 por el señor Fermín. 37890 9 ag

SE alquila hermosa casa Línea núm. 111, casi esquina a 12, compuesta de jardín, portal, sala, comedor, cuatro habitaciones, baño familia; cuarto y baño criados; cocina y servicios sanitarios completos. Alquiler $80.00. Informan: Teléfonos A-4358, M-6263. Altos botica Sarrá. 37995 13 ago

VEDADO. Se alquila la casa calle C número 171, entre 17 y 19, una sola planta: sala, comedor independiente, cuatro habitaciones, dos baños intercalados con agua caliente; otro cuarto alto con lavadero y servicio y ducha anexos. Precio $100. Informa señor Atanes teléfono I-4327. 37704 10 ag

VEDADO

Magnífica planta baja, se alquila en la calle 15 número 443, entre 8 y 10, moderna, toda decorada, sala, saleta, vestíbulo, hall, cinco cuartos grandes y uno chico, dos baños y closets, comedor, pantry, despensa y cocina, cuarto de criados y baño, cuarto de chauffeur y servicio independiente, garage .$180. Informan teléfono F-4538. S 4854 10 ag

VEDADO, se alquila la casa calle B No. 3 entre 5ta. y 3ra. sala, comedor, 3 cuartos, servicio moderno, cuarto de criada, jardín y patio, en la misma informan. 37660 10 agt.

SE alquilan los altos de Paseo 273, compuesto de cuatro habitaciones, sala, comedor, terraza al frente, patio, servicios modernos y de criados. Informan en los bajos, tienda de ropa. 37715 15 agt.

VEDADO. En $225 se alquila la casa de una sola planta, calle M No. 35, entre 19 y 21 con garages y demás comodidades. Llaves e informes al lado en los bajos del 37. 37687 15 agt.

VEDADO. En $160 se alquilan los bajos de la moderna casa calle M No. 37 entre 19 y 21, con garage y demás comodidades. Informan en la misma. 37686 15 agt.

SE alquila una casa a la brisa. Saleta, cinco cuartos baño, terraza, cocina de gas y carbón. D número 198, entre 21 y 23, Vedado. 37515 12 Ag.

CALLE 27 número 269, entre A y B. Vedado. Parte alta, bonito piso alto de nueva construcción, muy cómodo y ventilado. Espléndida situación. Agua abundante. Alquiler: $80.00. Con garage, $100.00. Teléfono F-4595. 37819 10 ag.

VEDADO. En setenta pesos se alquilan los altos de la calle 21 y Crecherie, con cuatro cuartos y uno en la azotea, sala, comedor, servicio intercalado y de criados y cocina de gas. Informan: M. de la Torre núm. 13, altos, J. del Monte. La llave en la bodega de 21 y 8. 37250 9 ag.

SE alquila la casa calle 25 entre Paseo y 2, Vedado, con sala, comedor, cinco cuartos, baño con agua caliente, cocina y baño de criados. Informan al lado. 37751 13 ag.

SE alquila en la calle 15 entre 18 y 20 número 113, unos altos de moderna construcción, compuestos de sala, comedor, dos cuartos grandes, baño moderno, cocina con gas o carbón. La llave en los bajos. Tel. F-2479. S-4801 12 ag.

ALQUILO Quinta 78, altos, entre Paseo y 2. con cinco cuartos, todas las comodidades; precio rebajado, $90. Informan en los bajos F-2250. S-4811 14 Ag.

MUY fresca, recién construída, alquílase bonita casa. Sala y comedor decorados, tres habitaciones, baño lujoso, closet, pantry, cocina, cuarto y servicios criados, garage con habitación chauffeur, jardín, portal, etc. Alquiler rebajado a $95.00. Calle 6 entre 27 y 29; llave en los altos. Dueño: Señor Peñaranda, teléfono A-2911. 37581 9 Ag.

BAÑOS 187 entre las líneas de 17 y 23 alquilo alto, construcción moderna, cuatro cuartos, servicio para criado y demás comodidades. Informan 19 y Baños, única planta baja. 36869 8 ag.

SE alquilan los más hermosos y frescos altos del Vedado 17 y K, esquina de fraile con 10 habitaciones, dos grandes baños intercalados, comedor estilo Renacimiento, gran terraza, sala, saleta, dos habitaciones con baño en la azotea para criados, garage y jardín. Informan en los bajos. Tel. F-5549. 37432 13 ago

ALQUILO acabados de fabricar con todo el confort necesario para familia de gusto y buenas referencias, preciosos altos de esquina, compuesto de sala, grandioso hall, 4 habitaciones, 2 lujosos baños intercalados, comedor al fondo, pantry, cocina, cuartos y servicios de criados. Véalos: Infanta y 25, (frente al Colegio de Arquitectos) cerca de la calle 23, edificio Mestre. Informan en los mismos. Pregunten por el encargado. S S4844 9 ag.

VEDADO. La mejor esquina del Vedado, la más fresca, calle 17 y C. Se alquila en $100.00. Se exige buen fiador. Tiene cinco habitaciones, sala, comedor, hall, cocina y servicios. Dos hermosas y amplias terrazas por ambas calles. Informan Francisco Pla y Cía. Teléfonos A-3511 y F-5070. 37565 14 Ag.

VEDADO. Se alquilan los altos modernos de 8 número 50, entre 21 y 23; tienen sala, comedor, tres habitaciones, baño completo, cocina, cuarto y servicio de criados; informan en el teléfono F 2697. 37116 9 ag.

ALQUILO modernos, confortables altos. 2 número 3. Recibidor, sala, terraza, cuatro grandes cuartos, baño intercalado completo, comedor, cuarto y servicio de criados, gran cocina y agua abundante. Llave bajos derecha. Informes: I-3644 y A-5620. 13848 11 Ag.

CALLE 10 No. 161, entre 17 y 19, Vedado Propio para matrimonio, piso bajo decorado moderno, cielo raso, jardín, portal, sala, dos cuartos, baño moderno intercalado, cocina de gas etc. La llave en la bodega esquina 17. Informes teléfono M-2863. De noche F-2124. 37148 9 agt.

EDIFICIO Herrera. L entre 21 y 23, lo más céntrico del Vedado, se alquilan dos modernos pisos compuestos de sala, recibidor, hall, cinco cuartos, dos baños, comedor, pantry, cocina y calentador de gas en 90 pesos. Informan en la misma. 36786 16 ag.

SE alquila la casa 21 número 374 entre Paseo y 2, de jardín, portal, recibidor, sala, comedor, siete habitaciones y tres baños, para familias, pantry, cocina, dos cuartos y baño para criados, garage. Informan en la misma. F-5881 y A-1712. S-4799 10 ag.

SE alquila calle 25 número 249, altos, entre F y Baños. La llave en la bodega. Informes: teléfono A-8618. S-4726 11 Ag.

VEDADO. Se alquila una casa en la calle 4 esquina a 15, con jardín, portal, recibidor, sala, living room, dos cuartos, baño intercalado, os clasets, hall, comedor, pantry, cocina, tres cuartos, baño y comedor de criados en la planta baja, dos terrazas, ocho cuartos, seis closets, tres baños, cuarto desahogo y pantry en la planta alta. Espacio para dos máquinas, dos cuartos y servicios para criados. Precio 350 pesos y la llave la tiene el jardinero.

Vedado. Se alquila una casa en la calle 15 casi esquina a C con portal, sala, cinco cuartos, baño intercalado, comedor, cuarto desahogo, cuarto y comedor de criados y cocina. En el traspatio lavandería y cuarto para baules, garage para una máquina. Precio 200 pesos.

CLAUDIO R. ARELLANO

Cuba 50. Teléfono A-8297. E 1619 ind. 14 jl.

ALQUILERES DE CASAS

CASITAS INDEPENDIENTES, $15

Calle 26 entre 27 y 29, Vedado, a una cuadra del tranvía de la calle 23, compuestas de portal, sala, cuarto, cocina, servicios sanitarios y patio independientes. Informes Manuel Rodríguez, bodega Las Mercedes, 26 y 27. Teléfono A-0383. 34248 18 Ag.

SE alquila, la casa calle 23 núm. 209, tres cuartos, abundante agua, calentador, cocina de gas, comedor grande al fondo, muy fresca, servicio de criados independiente. Precio $100. Informa señor Méndez, Habana 86, teléfono A-2446. La llave al lado, en el 207. S 4666 14 ag.

21 entre G y F acera de brisa y sombra, a una cuadra del tranvía de 23, se alquilan casas acabadas de fabricar con todos los adelantos modernos de 2 y 3 cuartos dormitorios, jardines, terrazas, salas, comedores, recibidores, baños, agua caliente y cocinas de gas. Precios desde $55 y 70. Se pueden ver a todas horas. Informan Tel. A-1051. 35255 22 ag.

PARA FAMILIAS "BIEN"

A precios de situación, casas completas 60, 50 y 44 pesos, modelo de independencia, elegancia y ventilación, amuebladas 100 y 80 pesos. Gran edificio "Maine Apartaments", Crucero, M y 13, media cuadra de Línea y del Malecón, lo mejor de la Habana. S-4703 31 ag.

ALQUILO los hermosos altos de 23 y Paseo, la llave al lado. Paseo 226, bajos, y los amplios bajos de Paseo 25; la llave en los altos. Informan Gómez y Hermano. La República, tel. A-1796. S-4713 11 Ag.

(3)—J. del Monte y la Víbora

JESUS del Monte, Colina 45, entre Reyes y Benavides, una casita, sala, dos cuartos, cocina, servicio, solo por 15 pesos. 38180 14 ag.

ALQUILO hermosa casa moderna, con abundante agua, compuesta de sala, dos cuartos, comedor, servicios intercalados, con agua caliente, calle San Benigno número 68 letra E, entre Tamarindo y Rodríguez. Precio: $35.00. 38130 9 Ag.

SE alquila San Anastasio 70, 102 y 110, de San Mariano a Carmen, Víbora. Portal, sala, saleta, dos habitaciones, baño, patio, traspatio. Informan en la bodega. 37875 12 ag

SE alquila en cuarenta pesos la casa calle Guasabacoa 60, entre Herrera y Compromiso, a cuadra y media de la calzada de Luyanó, compuesta de portal, sala, saleta, tres cuartos y demás servicios, patio y traspatio; es de cielo raso, muy higiénica y bonita; siempre hay agua. La llave al lado. Dueño, Villanueva 30, entre Pérez y Santa Ana. 37900 10 ag

A dos cuadras de la calzada de Jesús del Monte se alquila la casa Quiroga esquina a San Luis, con portal, sala, antesala, seis cuartos, toda de cielo raso y dos servicios sanitarios. Informan: U-3496. 37902 10 ag

SE alquilan dos casas nuevas, una alta y otra baja, en la Calzada de Luyanó 131 ,esquina a Guasabacoa, al lado de la bodega. Su dueño, teléfono I-4468, con gas y agua abundante. 37948 11 ag

EN $40 MODERNA CASA

gran sala, comedor, tres cuartos 4 x 4, baño cocina gas y carbón, dos patios, San Mariano 78-A, entre Lawton y Armas. 37918 11 ag.

REPARTO Lawton, se alquila en $35.00 casa muy fresca en lugar elevado, Calle San Francisco entre Avenida Menocal y calle 12, con sala, comedor, dos cuartos, baño intercalado, cocina, lavadero, gran patio, escalera azotea, espléndida vista, cielos rasos, acabada de fabricar. Nunca falta el agua. Informan teléfonos A-0290, U-4817. La llave al lado. 37936 9 ag

MODERNA CASA CON CUATRO

cuartos $36.00. Se alquila. Sala, comedor, 4 cuartos, baño completo moderno, próxima al puente de Agua Dulce a dos cuadras tranvías Luyanó o Jesús del Monte. Calle Justicia esquina Arango. Otras casas con dos y tres cuartos a $18, 23 y 26 pesos, las llaves en la lechería. 37966 10 ago.

SAN LEONARDO 19

Esquina a lores, se alquila n 35 pesos con sala, muy grande, comedor, 3 cuartos y demás servicios completos. Informan Serrano 6. Teléfono I-3121. 37823 13 ag.

EN 35 pesos se alquila el primer piso calle Rosa Enríquez 129, entre Infanzón y Abreu, dos cuadras carritos Luyanó. Sala, saleta, comedor, tres cuartos, baño y cocina. Llaves los mismos. Tel. I-4990. S 4835 13 ag.

A cuarenta metros de doble línea de tranvías, se alquila a persona de gusto, dos hermosas casas. Precio: $80 y $110. Informan en el solar al fondo, General Lacret entre Juan Delgado y Goicuría y en Obispo 107. 37753 10 ag.

REPARTO Batista, Luyanó, se alquilan 2 casas, calle F y 12, al lado de la fonda a $20 y $25, con sala, dos cuartos, comedor y demás comodidades; las llaves en la fonda; teléfono F-5110. Su dueño: 23 núm. 432. Mucha agua. 37793 9 ag.

SE alquila, Santa Irene núm. 50, próxima a San Indalecio, moderna, 2 habitaciones, comedor al fondo, espléndido baño. Informan teléfono A-1715. S-4850 9 ago

SE alquila la casa Lawton 9 B entre Milagros y Santa Catalina con sala, comedor, 3 habitaciones, hall y baño intercalado. Informan Tel. U-5920. S-4869 9 ago

SE alquila en Serafines entre Vega y Lindero, al lado de la fábrica La Ambrosía, espléndidas habitaciones con cocina independiente a 8 pesos. Villa María. 38015 10 ago

LOMA DEL MAZO

Se alquila Patrocinio esquina a Revolución, compuesto de portal, hall, sala, saleta, hermoso comedor con vista a la Habana, 6 grandes habitaciones, dos baños, cuarto de costura, pantry, cocina, tres habitaciones y servicios de criados, rodeados de jardines y traspatio garage con agua abundante. Precio $130. Informan I-1377. S 4843 10 ag.

ALQUILO, Altarriba No. 1, Jesús del Monte, para industria, colegio, clínica, es de 1616 varas, sirve para lo que se quiera se hace cualquier negocio. Informan en la misma a todas horas. Teléfono U-2144. 37674 20 agt.

SE alquila una casa Luyanó 131 esquina a Guasabacoa, altos de la bodega, tres hbitaciones, terraza al fondo, cocina de gas, agu abundnte, brata. Informan en la misma a todas horas. 37519 9 ag.

SE alquila la casa Remedios 75 altos, con sala, recibidor, tres cuartos, gran baño, comedor al fondo, dos terrazas, cocina de gas, cuarto y servicios de criados. Precio 45 pesos, la llave al lado. Informan teléfono A-3061. 37538 14 agt.

VIBORA

Se alquila la fresca y bien decorada casa Avellaneda número 21 esquina a Antonio San Miguel, a una cuadra del Parque Emilia de Córdoba y dos del Loma Tennis. Informan en Teléfono FO-7610. La llave en Antonio San Miguel número 20. 37532 10 ag.

TERMINADA DE REFORMAR

se alquila una casa en lo más alto del Reparto, con un solar muy grande cercado, todo de mampostería, en la calle Segunda entre Bellavista y Kessor. Informan: Jesús del Monte 795, teléfono letra I-1775. S-4813 14 Ag.

SE alquila Omoa núm. 55 esquina a San Joaquín, unos espléndidos altos, cuatro habitaciones, baño completo. Informan teléfono U-3129. S-4779 18 ago

SE alquilan los altos de Concepción y Novena, compuestos de tres cuartos, sala, comedor, baño completo, cocina y una espléndida terraza, agua abundante. Informan teléfono A-0590. S 4772 11 ag

SE ALQUILAN

altos y bajos de Tamarindo 59 esquina a San Indalecio. Llave en la bodega. Informan teléfono A-3820; precio de 23 a 55 pesos. 37540-41 12 Ag.

ALQUILO monísimos y frescos altos en Lawton y Santa Catalina. Escalera mármol, sala, saleta, cuatro cuartos, baño moderno, cocina gas, servicios criada. Llave bajos. Informes: I-3644 y A-5620. 36850 11 Ag.

ALQUILERES DE CASAS

ALQUILO San Indalecio entre Serafines y Agua Dulce, portal, sala, comedor, tres cuartos, cocina y demás servicios. La llave en la letra B. Tel. U-3290. 36798 9 ag.

ALQUILO residencia con 7 habitaciones, tres baños, garage para tres máquinas, da a tres calles. Acosta y Agustina. Tel. I-2296. S-4776 19 ag.

SE alquilan los hermosos altos de Rodríguez y Ensenada. La llave en la bodega. Informan teléfono A-1752. S 4575 11 ag.

(4)—Regla, Guanabacoa y Casa Blanca

EN Guanabacoa, se alquila, la hermosa casa, calle de Lebredo 8, con sala, saleta, cinco cuarto, patio y traspatio, esta acabada de reedificar, precio 35 pesos, la llave en la bodega del lado. 37691 13 agt.

(5)—Marianao

SE alquila en la calle C Reparto Buen Retiro, Marianao, frente al parquecito, el chalet de dos plantas con garage y demás comodidades modernas. Informan en el teléfono F-5808. U H S-4733 8 gt.

SE ALQUILA

En Marianao, barrio del Pocito, calle Río número 3, una casa de mampostería, reedificada recientemente, compuesta de sala, comedor, tres cuartos, con su portal, y un gran patio con su cerca también de mampostería. Informarán en Oficios seis. Teléfono A-5524. 37869 14 ag.

MARIANAO. Alquilo moderno chalet con todas comodidades a una cuadra de tren de Zanja, nunca falta el agua; servicio y cuarto de criados. Precio 50 pesos. Pegada al Buen Retiro. La llave Café Washington, paradero Quemados. 37860 26 ag.

LISA, MARIANAO

Se alquila en $65 el lindo chalet Villa Laura, calle Santa Brígida, a tres cuadras de la estación Lisa; tiene dos pisos, garage, tres frescos cuartos en los altos y dos para criados en los bajos, sala, comedor, pallio, repostería y cocina. Media manzana de terreno, con árboles. Lugar alto, sano y tranquilo, junto a la quinta del señor Seeler. Informa el doctor Vargas, Habana 35, altos. Teléfono A-1724. 37907 11 ag.

BUENAVISTA. Alquilo hermoso chalet. Todas comodidades, mucho terreno, jardín, árboles, agua abundante. Paradero Rabel. Tel. FO-1691. S.4840 10 ag.

SE alquila una casa en el Reparto Almendares en 18 y B; es de esquina, con un bonito jardín frente a la línea de la Playa. Se compone de jardín, portal, sala, saleta, comedor, hall y cocina, tres cuartos de familia y baño intercalado, mas dos cuartos de criados y servicios, garage para dos máquinas. Informes en la misma, teléfono F. O. 1570. 37225 11 ag

SE alquila una casa barata, moderna, con dos habitaciones y baño intercalado. Informan teléfono FO-1451, call e12 y 5a. Reparto Almendares. S-4797 14 ag.

MARIANAO LO MAS SALUDABLE Y PROXIMO A LA HABANA

Se alquila una casa con 6 habitaciones garage, hall de 3x26 metros, cuatro baños, lavabos en las habitaciones, jardín a la brisa de 12 metros por 40. San Julio entre Medrano y Avenida Columbia. Informarán General Lee. 11. Paradero de los Quemados. S-4645 13 agt.

(6)—Cerro

CERRO. Alquilo preciosa casita muy fresca, con sala, dos cuartos, cocina, patio y baño, muy barata. Empresa y Faniagua, dos cuadras tranvía. Llave bodega. Informan: tel. FO-1339. 38111 14 Ag.

CERRO se alquila una casita, sala, dos cuartos y demás servicios en $27.00, en Zequeira 144, letra B, esquina a Patria. La llave en el 95. Informan. Tel. M-4250 S 4842 10 ag.

SE alquila Cerro 574 y medio, entre Santa Teresa y Zaragoza, con portal, sala, saleta, cuatro cuartos; módico alquiler. Llave e informes al lado en el 574.3|4. Telef. I-4355. 37758 10 ag.

SE alquilan en $40.00 los altos de la casa Salvador y Recreo, Cerro, son magníficos y se componen de 4 cuartos, sala, saleta, cocina, azotea, baño intercalado, balcón corrido todo alrededor, abundante agua, muy frescos y alegres. Para más informes diríjanse al almacén de la Selva en los bajos. Teléfono I-5532. S-4780 9 ago.

CERRO: Se alquila una casita con sala, dos cuartos, cocina y demás servicios en 30 pesos, dos meses en fondo. Informan Lombillo núm. 24 C. Interior número 5. 37436 13 ago

SE alquilan casitas independientes, con sala, cuarto, patio, cocina, servicios y luz; a $15, Magnolia entre Buenos Aires y San Antonio, Pasaje Cogul, dan razón al lado fábrica de caramelos. S 4676 9 ag

Extra-radio

SE alquilan dos casitas en $20 cada una, General Cisneros Betancourt y Avenida Apóstol. La llave en la bodega. Informan F-4520. Rto. Los Pinos. S_4866 9 ago.

(B) DEPARTAMENTOS

(7)—Habana

SE alquila un bonito y muy ventilado departamento en casa moderna de corta familia, Corrales 2-A, primer piso derecha entre Egido y Zulueta. 38175 14 ag.

PISO primero, departamento fresco, ventilado, dos habitaciones, vista calle, saleta, luz, lavabo agua corriente, pisos mosaico, 35 pesos, Virtudes 2, entre Consulado y Prado. 38136 14 ag.

GRAN esquina para bodega, Lealtad y Salud, fresco y espacioso local. Para contrato largo se exige regalía. Mucho vecindario. En la misma informan de 8 a 1. 38207 13 ag.

O'REILLY 77

En los altos de esta casa se alquila espléndido departamento con balcón a la calle en $25. 38112 15 Ag.

SE alquila un departamento. compuesto de dos habitaciones, muy frescas y ventiladas, e independientes, con una amplia azotea, con luz eléctrica; hay bañadera; a precio de situación, en Teniente Rey 92, tercer piso. 37888 10 ag

SE alquila un amplio y fresco departamento compuesto de sala, y dos habitaciones y cocina; agua abundante, balcón a la calle. Informan Monte 118. 37934 9 ag.

SE alquila en Amargura 77, buen departamento, unos con vista a la calle y otros con baño. La llave en la misma. Informan 23, 181, esquina a I. Teléfono F-4071. S-4823 12 agt.

SE alquila una sala muy fresca propia para modista o matrimonio, precio de situación, en la misma un cuarto para hombre solo. Campanario 92 altos. 37976 12 ago.

SE alquila en casa de moralidad un departamento con vista a la calle y cuarto agua corriente y dos habitaciones. Hay teléfono, precio módico. Galiano 52 altos. 37920 9 ago

EDIFICIO Salas, calle Cuba número 21-A, entre Empedrado y O'Reilly; se alquilan grandes y ventilados departamentos, en planta baja, para oficinas. Informan en los mismos. S. 4836 13 ag.

DEPARTAMENTO se alquila en casa particular ambas con balcón, muy amplias y frescas, hay motor. Precio último 30 pesos, muchas comodidades, único inquilino. Compostela 32 altos, esquina a Empedrado. 37496 10 ag.

A 14 pesos, departamentos de sala y cuarto, cocina y pila de agua independiente. Peñalver 116, entre Subirana y Arbol Seco, próximo fábrica La Estrella. 37026 10 agt.

MONTE 49 y medio frente al parque departamentos con dos habitaciones con vista a la Calzada. Altos de la fotografía de Franco. Orden y moralidad. 37028 10 agt.

DEPARTAMENTOS

SE alquilan frescos y claros apartamentos recién fabricados, baño intercalado de lo más moderno y amplio, cocina de gas y fácil acceso. Precio módico. Monte 260, frente al Mercado Unico. S 4762 13 ag.

DE OCASION PARA PROFESIONALES

En Belascoaín 5, se alquilan acabados gabinetes para profesionales y espléndidos departamentos para oficina. Teléfono U-1082. 37349 11 ag.

EDIFICIO DE LAS AVENIDAS

Avenida de Menocal y Aveida de la Independencia, se alquilan apartamentos con sala, comedor, dos cuartos y servicios en 35 pesos. S-4792 11 ag.

EDIFICIO "PRIETO"

Muralla núm. 98, casi esquina a Bernaza

En este edificio, que por su situación ofrece grandes ventajas por encontrarse en el centro comercial de la ciudad, se alquilan grandes y ventilados Departamentos para Oficin, a precios sumamente módicos. Muralla número 98. Tel. A-4661. E 1694 ind. 26 jl.

OBRAPIA 14

Se alquilan departamentos con vista a la calle, compuestos de habitación, sala, comedor, cocina y lavabo de agua corriente. Tienen servicio sanitario y privado. También hay habitaciones muy independientes, con baño y servicio sanitario. Casa de departamentos. Teléfonos A 3780 y M 1313. S 4747 10 ag.

FRENTE Secretaría de Gobernación se alquila magnífico departamento paar profesional u oficina. Tacón 4 A-7627. E 1702 ind 3 jl

(9)—Barrios

EN el Edificio "Arcos" F entre 19 y 21, Vedado, se alquila un departamento con sala, comedor, dos cuartos, baño completo y cocina de gas. Hay otros más pequeños desde 20 pesos en adelante. Pregunten por el conserje, señor Fermín. 37695 9 agt.

SE alquilan departamentos, Vedado, altos y bajos Paseo 273, compuestos de dos habitaciones servicios, cocina y dos luces. Informan en la tienda. 37716 15 agt.

20 pesos apartamentos altos y bajos, dos piezas, baño, cocina, luz muy frescos, fácil comunicación, Pasaje La Rosa 3, Cerro. Informes teléfono A-3103. 37678 15 agt.

EDIFICIO CASTRO

Calle 25 y O, a una cuadra de Infanta. En el nuevo y lujoso edificio, con elevador y neveras Frigidaire, se alquilan amplias viviendas que constan de 5 cuartos y baño intercaado, gas. En la misma informarán. 37265 12 ag

CRISTINA 40, esquina Concha, próximo Mercado Unico, departamento a mitad de precio. No falta el agua, hay teléfono. Orden y moralidad. 37027 10 agt.

(C) HABITACIONES

(10)—Habana

HABITACIONES, tres altas muy frescas, balcón a la calle, independiente, juntas o separadas, agua permanente con tanque, a hombres solos o matrimonios sin niños, con cocina, alumbrado eléctrico, gas, en casa de moralidad, no hay niños, en proporción, Belascoaín y Escobar. Informan en la misma por la mañana o en la bodega. 38163 13 ag.

HABITACIONES grandísimas, ventiladas con terraza, 10 y 15 pesos, espléndido baño intercalado, lavabos agua corriente, pisos mosaico, luz, teléfono. Empedrado 33, entre Habana y Compostela. 38134 14 ag.

SE alquilan habitaciones altas claras y ventiladas, entrada independiente, a hombres solos de absoluta moralidad. Las hay desde 10 a 18 pesos. Belascoaín número 31, por Concordia. 38215 11 ag.

VILLEGAS NUM. 7

Matrimonio honorable desea alquilar una habitación alta, independiente, a señora de moralidad, en Villegas 7 puede verse de 8 a 1. 37864 11 ag.

SE alquilan dos cuartos en casa de familia, para hombres solos o matrimonio sin niños. Peña Pobre 17. 37912 9 ag.

HABITACIONES espaciosas, ventiladas, cómodas y baratas. Véalas en Concordia 20, altos. 37946 9 ag

SE alquila una habitación, con sala, y un comedorcito, en casa particular, a una cuadra de los Cuatro Caminos. Precio: $22. Informan teléfono A-7334. 37945 9 ag.

SE alquila en casa de familia hermosa habitación con un juego de cuarto o sin él; se da barata. Calzada de Buenos Aires y Florencia, segunda casa después de la bodega. 37931 9 ag

GERVASIO 146 se alquilan accesorias y habitaciones baratas altas y bajas. S-4864 9 ago

SE alquila en Teniente Rey 76, esquina a Aguacate 2 espléndidas habitaciones separadas, balcón a la calle y servicio. 38016 10 ago

MONTE 69 frente Amistad y Campo Marte el mejor lugar de la Habana, habitaciones $9, $10, $12. 37983 10 ago

ZULUETA 36-D, altos, se alquila una habitación con vista a la calle, tiene baño al lado amueblada para matrimonio o dos personas. Además hay otra en la azotea con baño al lado. 37965 10 ago

HABITACION se alquilan dos a 15 pesos en casa familia, donde no hay inquilinos. Gervasio 35-A, altos. Tel. A-2481. 37142 9 agt.

SE alquila en Obrapía 48, altos, una habitación amplia y ventilada. Puede verse. Informan en la misma casa. 37697 9 agt.

A media cuadra del Parque Central se alquilan habitaciones altas y bajas con balcón, vista a la calle, San Miguel No 5. 37712 13 agt.

SE alquilan hermosas habitaciones en Galiano 132, altos de El Brazo Fuerte, con luz, balcón a la calle, lavabos de agua corriente y un cuarto de baño moderno. Informan en la misma. Casa de moralidad. 37793 10 ag.

EN EL MEJOR SITIO DEL PRADO

SE alquilan amplias y frescas habitaciones a precio de situación, en la casa de huéspedes Prado No. 64, altos; esmerado servicio, agua abundante en casa de estricta moralidad. Informan: teléf. M-1476. S 4839 30 ag.

SE alquilan dos habitaciones a señoras solas o matrimonio sin niños con luz y limpieza en Malecón número 328, segundo piso. 37451 9 ag.

GALIANO 109, altos del City Bank, la mejor casa de la Habana por su seriedad: limpieza y buena comida; habitaciones con baño privado. 37128 12 ag.

SE alquilan cuartos a hombres solos o familia de moralidad. Figuras 94. Informan en la misma. 37040 12 agt.

COMPOSTELA 117

Bajos entre Sol y Muralla, se alquila una habitación. Informes en la cristalería. 37411 13 ago.

O'REILLY 77

En los altos de esta casa se alquila una habitación muy fresca y muy barata, entre Bernaza y Villegas. 37414 11 ago.

HABITACIONES

GALIANO 117 esquina a Barcelona. Alquilo una habitación amueblada con vista a la calle, propia para matrimonio o dos compañeros. Se da comida. Precios reducidos. Teléfono A-9069. 37539 14 Ag.

PARA OFICINAS

Se alquilan habitaciones en el segundo piso en Obrapía 19, esquina a San Ignacio .Vista a ambas calles. Todas las comodidades modernas. Informes en O'Reilly 11, Departamento 506. Teléfono A-4817. E 1781 16 ag.

SE alquilan cuartos a hombres solos o familia de moralidad. Habana 24 (altos). Informan en la misma. 37039 12 agt.

ALQUILO habitación amplia y fresca, con lavabo de agua corriente, también hay servicio de agua caliente, nunca falta el agua. Bernaza 41, altos. 36748 10 ag.

(11)—Vedado

VEDADO. Se alquilan habitaciones en 22 núm. 3 a $8. C y 11 núm. 29 se alquilan habitaciones, 13 núm. 95 entre 12 y 14 habitaciones, calle 9 núm. 23 entre H e I también alquilan habitaciones. S-4865 10 ago.

SE alquila una o dos habitaciones en casa de señora sola, con luz, baño, teléfono, entrada independiente, calle 19 número 139 entre K y L. Vedado. 37702 13 agt.

(12)—Barrios

MARIANAO calle San José 2 entre San Jacinto y Medrano, habitación grande, fresca, baño, patio, agua abundante 7 pesos. Informan al lado Manuela, o su dueño San Lázaro 172. Teléfono M-8228. 38135 14 ag.

CUARTOS COMODOS

Alquilo en Omoa 14, a diez pesos. Jesús del Monte 156; salita y habitación con luz, $14. Informes allí. 37866 13 ag

EN la Víbora, cerca del tranvía y en casa de corta familia, so alquila una habitación, aseñoras solas, se dan y toman referencias. Informan de 7 a 2 p. m. Teléfono I-1647. 37710 10 agt.

(D) LOCALES

(13)—Habana

SE alquila una gran nava en lo más céntrico de la ciudad, no tiene columnas, propia para cualquier industria o cine. Informan Alambique 15. Habana. 38181 11 ag.

PARA COMERCIO

Se alquila la casa Muralla 65 con frente a dos calles. De alto y bajo. Se alquila el alto independiente. Informan señor Fraga, Muralla y Compostela, café o tel. FO-7606. 36880 19 Ag.

SE alquila Progreso 18, bajos; propio para oficina, industria o cosa análoga; informes y llave al lado, en la bodega; su dueño: Nueva del Pilar 22; teléfono M 3089. 37137 10 ag.

SE alquila esquina para establecimiento, recién fabricada y de mucha perspectiva, propia para café, lechería, botica u otro comercio. Informes teléfono U-2191. S 4860 5 sp.

PARA COMERCIO

Se alquila el salón moderno de Cristo 19, con mucha luz, propio para depósito o almacén. Alquiler $60. Informes primer piso. 34970 9 ago.

EN Neptuno 33, entre Industria y Amistad, se alquila espléndido local nuevo, preparado para establecimiento. Informan. Tel. I-4990. S. 4833 13 ag.

PARA comercio, se alquila un local grande en Villegas 92; buen puntal, ventilación y luz. Punto céntrico. Informes teléfono F-3749. S. 4838 10 ag.

PARA almacén, depósito o industria, se alquila espléndido local con 630 metros de superficie y 6 de puntal, fabricación moderna, se puede adaptar para cualquier industria por no tener altos, precio de reajuste. Informan Cuba 116 entre Luz y Acosta. Teléfono A-7588. 37449 19 ag.

SE alquila una nave alta de 500 metros de superficie, tiene elevador y fuerza motriz hasta 50 o más caballos, es muy cómoda para cualquier industria. Se da barata. Universidad 15. Tel. A-3061. 37537 14 ag.

SE alquila calle de Galiano número 52, un espléndido local preparado para establecimiento. Informes: Edificio Metropolitana 309. Teléfonos: A-4336 y F-4400. S 4764 9 ag.

SE alquila alquiler rebajado, espléndido local propio para dos establecimientos, uno en $75, compuesto de dos grandes salones y servicios sanitarios completos; otro de amplio salón al frente y espacioso local para familia en $100.00. O'Reilly 13, entre Cuba y Aguiar. Informan altos botica Sarrá. Teléfonos A-4358 y M-6263. 37395 10 ago

SE alquila espléndido local, Zulueta 32, altos del Pasaje, casi esquina a Prado, para establecimiento y con departamentos para familia. Tiene vidrieras. Informan: Teléfonos A-4358 y M-6263, altos botica "Sarrá". Alquiler $70.00. 37398-400 10 ago

COMPOSTELA 115

casi esquina a Muralla, .. aquila un espléndido local con 400 metros cuadrados de superficie, propio para establecimiento o almacén. Llaces: Muralla 67. Informes Morales y Ca. A-2973. 35980 26 ag

ALMACEN O DEPOSITO

600 metros alquilo espléndido local, antiguo Depósito de hilos, Compostela número 98, entre Muralla y Sol, doy contrato. Informan Muralla 71, Teléfono A-3450. 35443—13 Ago.

SE ALQUILAN PARA ALMACEN

Unos bajos, grandes de una sola nave y patio cubierto, propio para comercio se da en buen precio, Sol 95. 36350 13 jl.

LOCALES

SE alquila un zaguán grande en San Nicolás 109, entre Reina y Salud. 37629 9 Ag.

ALMACEN O DEPOSITO

600 metros alquilo moderno y espléndido local Compostela 195 y 197 esquina a Velasco al lado de la casa Armour y próximo a los almacenes de la War Line, doy contrato. Informan Muralla número 71, Teléfono A-3450. 35444—13 Ago.

(14)—Barrios

PARA FONDA Y BODEGA

Se alquila en Ave. Serrano y Rodríguez rodeada de muchas industrias, o se adapta para cualquier otro negocio. Informan en el núm. 6. Tel. I-3121. 37418 18 ago.

TERMINADO de fabricar, se admiten proposiciones para un hermoso local en 10 de Octubre y Bellavista; sirve para todo. Teléfono U-1403. S-4551 10 agt.

(14)—Barrios

SE alquila una hermosa nave en la Calzada de Jesús del Monte número 118, frente al Puente de Agua Dulce. En la misma también se alquila un buen departamento con vista la calle y hermosa terraza. Las llaves en la misma. Informan en 23 número 181, esquina a I. Teléfono F-4071. S-4798 11 ag.

GRAN nave 1.300 metros con casa para familia, se alquila junta o separada. Manuel de la Cruz y Rosa Enríquez, Luyanó. A-1365. 37640 12 Ag.

(E) GARAGES

(16)—Barrios

BARBEROS

Se alquila en Domínguez y Mariano, Cerro, una gran esquina para barbería, tiene mucho barrio. Precio 20 pesos mensuales. 37929 9 ag

VIBORA, se alquila el garage de la casa Chaple número 6, media cuadra de la Calzada. Informan: teléfono I 1238. S 4748 12 ag.

(16½)—Solicitudes de alquileres

SE necesita para el día 13 de agosto un cómodo departamento, preferible bajos, donde hay poco inquilino, para vivir fijo, con luz, baño y cocina independiente para una familia con niños, situación: entre las calles Monserrate, Mercaderes, Acosta y Tejadillo, se paga 30 o 35 pesos mensuales. Conteste a Sr. Goodness, Aguila 319, bajos. 38212 10 ag.

SE desea una sala en casa de familia de moralidad, en Marianao, a cambio de dar alguna de estas clases de Corte y Costura, mecanografía, bordados a máquina, taquigrafía e instrucción. Se prefiere en los Quemados, Tel. I-2906. 37663 10 agt.

(F) SE NECESITAN

(17)—Criadas de mano y Manejadoras

SE solicita una buena cocinera peninsular para un matrimonio, Calzada de la familia, Carmen numero 62, cerca de Vives, altos. 38144 11 ag.

SE solicita una muchacha peninsular que tenga referencias para ayudar a todos los quehaceres de la casa, y que sep algo de cocina en Chaple número 1. Víbora. Sueldo 25 pesos. 38205 10 ag.

CAMPANARIO 70, altos. Se solicita una criada de mano, que sepa servir bien y dé referencias. 38033 10 Ag.

NECESITO una criada de mano y una cocinera. Sueldo $30 cada una. También necesito una encargada y una criada para casa de señor solo. Compostela 58, bajos. 38041 10 Ag.

SOLICITO criada de comedor que haya servido en buenas casas y sea trabajadora y de buen carácter. Tiene que servir bien la mesa. 30 pesos. Vedado, Calle 15 núm. 380, esquina a 9, después de las nueve 37908 9 ag

SE solicita una criada de mano y cocinera peninsulares. Monte 72, altos, entre Indio y San Nicolás. 37941 9 ag.

SE necesita una criada que no salga de noche y que sea formal y trabajadora. Santa Catalina entre Antonio Saco y Luz Caballero, María del Pilar. 37954 9 ago.

(17½)—Criadas de habitaciones y coser

SE solicita joven peninsular para limpiar casa de corta familia y manejar niño. Calzada de Luyanó, 131 bajos esquina a Guasabacoa. 37850 9 ag

SE necesita una muchachita para la limpieza de 5 habitaciones, lavar y planchar la ropita de dos niñas; sueldo $15; tiene que dormir en su casa; se exigen referencias. Estrada Palma 52, bajos, entre Felipe Poey y Heredia, Víbora. S 4845 9 ag.

(18)—Criados de mano

SE necesitan un criado de mano que no sea muy joven, con recomendación, sueldo $30. También un muchacho para fregador $12. Compostela 58 bajos informarán. 37974 9 ago

(19)—Cocineras

SE solicita un abuena cocinera peninsular para un matrimonio, Calzada de la Víbora 685. 38158 11 ag.

SE solicita una cocinera que haga dulce y tenga referencias, en 23 y G, Vedado. 38233 11 ag.

SE solicita una buena cocinera española que sepa hacer dulces. Sueldo $30 y duerma en la colocación. Calle 4 número 195, entre 21 y 23, Vedado. S-4875 9 Ag.

SE solicita una cocinera que sea formal y duerma en la colocación en la casa calle 10 número 13, entre 11 y 13, Vedado. S-4879 10 Ag.

SE solicita una muchacha española para cocinar y lavar la ropa de un matrimonio con un niño. Informan en O'Reilly 57, tercer piso. 37673 10 agt.

SE solicita una cocinera que sepa trabajar bien; que no tenga novio ni melena; buen sueldo. Informan calle 11 entre H e I, bajos, Vedado. 37911 9 ag.

(22)—Chauffeurs

SOLICITO chofer vendedor; tiene que haber trabajado carro de venta en la Habana o sus barrios, en Fábrica de Gaseosas La Juanita. Pluma y Carmen, Marianao, teléfono F. O. 7431. 37258 11 ag.

(24)—Personas de ignorado domicilio

SE desea saber el paradero de José Mendez Busto, estuvo empleado de dependiente con el señor Villaverde, en San Miguel de los Baños. Diríjase a San Miguel de los Baños, señor Villaverde. 36056 12 ag.

10 CENTAVOS
DE 7 A. M. A 4 P. M.; Y DE 4 A 10 P. M.
15 CENTAVOS

SOLICITUDES DE TRABAJO: DIEZ CENTAVOS
DEPARTAMENTO DE ANUNCIOS CLASIFICADOS

10 CENTAVOS
DE 7 A. M. A 4 P. M.; Y DE 4 A 10 P. M.
15 CENTAVOS

M.E.C.D. 2016

SE SOLICITAN

(25)—Varios

SE SOLICITA UN SOCIO

que tenga $1.000 para ampliar buen negocio de vidriera con gran porvenir. Ha de ser joven y de buena presencia, y sobre todo honrado. Se enseña a trabajar si no sabe. Informes en La Bilbaína, Prado y Neptuno. Teléfono M-4533. S-4876 10 Ag.

SE necesitan Corresponsales en cada ciuponible lucrativamente. Pídanos librito ponible lucrativamente. Pídanos librito explicativo gratis. Internacional Service, 232, East, Erie Street, Chicago, EE. UU. 38185 6 Sp.

SE ofrece una señora para cuidar un niño, en su casa. Calle 19 entre F y G, cuarto número 174. 38157 10 ag.

SOLICITO

Un matrimonio para encargado de una casa de familia; con $600.00 pesos en efectivo de garantía; para responder al cobro de los alquileres. Sueldo: $50 y habitación. Informes: Sr. Valdés, Salud número 71, altos, esquina a Lealtad. Teléfono M-1503. 38073 10 Ag.

SOLICITO criadas. Se les da casa, comida y colocación, 50 centavos diarios Pida informes: La Alianza. Sociedad Protectora de Sirvientes, Lealtad 111, teléfono U-6165. 38106 9 Ag.

MECANICO. Limpia y arregla máquinas coser, cocinas gas y calentadores. Precios un peso cada cosa. Corrales 20. Teléfonos A-4519 y A-7416. F. G. Santos. 38047 17 Ag.

HOMBRES JOVENES

que quieran trabajar con resultados positivos, tienen una gran oportunidad. Sólo se exige seriedad, buena presencia y voluntad. Se paga sueldo y comisión. Informan de 9 a 11 de la mañana, en Muralla 27. E 1835 11 ag.

SOLICITO socio o traspaso contrato de una cantina de refrescos y helados y dulcería; todo se elabora en la misma casa en el mejor punto y aristócrata; hago cualquier negocio por tener que atender a distinto giro; no palucheros. Pregunte por Quintla F-2403. 37905 9 ag.

SE solicita un muchacho para casa de comidas de doce a 15 años. Monte número 20 altos. 37979 9 ago.

SOLICITO agentes que deseen ganar 8, 10 pesos diarios vendiendo una novedad de mucha aceptación en Habana e interior de la República. Santos Suárez 87. 37924 11 ago

A toda persona que tenga algún reloj de oro de dos tapas del fabricante J. ASSMANN, Dresden, se le ruega que, por asunto de interés para el poseedor de dicho reloj, escriba dando nombre y dirección al señor José Gutiérrez Febles, Lista de Correos, Habana, Cuba. 37741 12 agt.

SE admiten niños para cuidarlos, atenderlos y educarlos, menores de 7 años; en Enamorados número 72, entre Durege y Serrano. Tel. I-3523. S.4832 15 ag.

¡¡GRAN negocio!! Se solicita un socio con 4 mil pesos, para ampliar un negocio, tiene que entender de comercio, el mismo manejará su dinero. Puede dejar 30 o 40 pesos diarios. Impondran José J. Luna, Sábalo, Provincia Pinar del Río. 37007 10 agt.

SOLICITO UN HOMBRE

que disponga de 7.000 pesos para una industria que garantizo utilidad mensual de 800 pesos. Informes: Amistad 136. García. 36892 11 Ag.

VENDEDORES señoras, señoritas, hombres, se solicitan para vender directamente al consumidor el famoso JABON CASTILLA legítimo de Marsella, marca "Le Chien" 72 0|0 puro, el mejor para lavarse la cabeza y el baño en general, en pastillas para cinco y diez centavos. Personas activas pueden ganar 3 y 4 pesos diarios. Informan en su depósito, Sr. José Solís, Teniente Rey y Monserrate, (quincallería) a todas horas. 36441 14 ag.

COMPAÑIA IMPORTANTE

Necesita dos personas con gran conocimiento de esta plaza. Necesario referencias y demostrar actividad para asegurar el puesto fijo de representante. Horas de 10 a 11 a. m. Manzana de Gómez Nos. 511 y 512. S 4595 11 ag.

SOLICITAMOS personas interesadas en adquirir semillas de hortalizas, flores frescas, acabadas de recibir, para remitirles lista de precios. Agencia Agrícola Mercantil. Corrales número 54-B, Habana. S-4701 31 ag.

SOLICITAMOS personas que deseen ganar dinero vendiendo artículos nobles, para enviarles catálogos; mil artículos diferentes. Precios sin competencia. Agencia Alemán, calle Panchito Gómez núm. 54, Habana. S 4672 29 ag

(26)—Agencias de colocaciones

VIOLETA'S employment, Agency, offers white and colored help with best references. Call. A-4110. t 37704 9 ag.

AGENCIA LA UNION

De Marcelino Menéndez, treinta años de establecida. Es la única que en cinco minutos facilita todo el personal con buenas referencias. Llamen al teléfono número A-3318. Habana 114. 36684 30 ago.

LA CONCEPCION. TAMARINDO 18 1|2. TELEFONO I-4292

Para cocineras, cocineros, criadas y toda clase de empleados, acuda a esta Agencia. S 4310 15 ag.

(G) SE OFRECEN

(27)—Criadas de mano y Manejadoras

JOVEN española se ofrece para criada. Informan Teléfono A-7994. 38172 11 ag.

UNA joven peninsular desea colocarse de criada o manejadora. Informan Teléfono F-4732. 38206 10 ag.

SE OFRECEN

SE desea colocar una joven de mediana edad de manejadora o criada de mano. Informan Príncipe número 12-C. 38169 11 ag.

SE desea colocar una joven española para los quehaceres de corta familia, sabe cumplir con su obligación. Tiene referencias. Informan Tel. A-5394. 38168 11 ag.

UNA joven española con muy buenas referencias desea colocarse con una corta familia y de moralidad, de criada de mano o de manejadora, es cariñosa con los niños. Informan en la bodega Campanario y Estrella. Tel. A-5227. No tiene primos. 38165 11 ag.

SE desea colocar una señora española de mediana edad de criada de mano o de cocinera. Informan en el teléfono U-3498. 38214 11 ag.

SE desea colocar una joven española para criada de mano o de cuartos. Entiende un poco de costura. Sabe cumplir con su obligación; tiene referencias. Informen en Sola y Milagros, tel. I-1095. 38110 10 Ag.

SE ofrece una joven española para criada de mano. Lo mismo para cuartos o comedor; muy práctica y buenas referencias de casa particular. Teléfono letra M-3229. 38066 10 Ag.

SE desea colocar una española de mediana edad, para criada de mano o para manejadora. No tiene novio. Tiene recomendaciones. Teléfono U-4858. 38086 10 Ag.

SE desea colocar una joven española de criada de mano o cocinar y limpiar para un matrimonio solo. Tiene referencias. Desea familia de moralidad. Teléfono U-3663. 38092 10 Ag.

JOVEN española, desea colocarse de criada de mano o para cuarto, o para el servicio de un matrimonio. Tiene referencias de las casas que ha trabajado. Teléfono U-2219. 38099 10 Ag.

SE desea colocar una joven española de criada de mano o manejadora, con corta familia. Informan A-2549, San José 64, entre Lealtad y Escobar. 38098 10 Ag.

UNA joven peninsular desea colocarse de criada o manejadora en casa de moralidad; es muy honrada y trabajadora. Tiene buenas referencias. Tel. M-6935. 38101 10 Ag.

SE desea colocar una joven española de criada de manos. Sabe cumplir con su obligación. Lleva tiempo en el país. Informan en Maloja número 103. M-6272. 38020 10 Ag.

SE desea colocar una muchacha de criada. entiende de cocina, un poco; prefiere dormir en su casa pero lo mismo se coloca durmiendo que no; tiene referencias. No sale de la Habana. Teléfono A-9173. 38026 10 Ag.

SE ofrece una muchacha española para criada de mano, con buenas referencias; sabe lavar ropa fina y coser. 38028 10 Ag.

DESEA colocarse una joven española para criada de mano; es muy honrada y trabajadora. Tiene muy buenas referencias de casas que ha trabajado y quien responda por ella; es muy formal y muy educada. Informan: calle 15 entre E y F, teléfono F-4070. 38037 10 Ag.

SE desea colocar una joven española de criada de mano o manejadora. Avenida de Columbia entre Puentes y Lanuza, Reparto Almendares. S-4871 10 Ag.

SE ofrece una joven española para criada de mano o manejadora, en casa de moralidad. Sabe cumplir con su obligación y tiene recomendación. Teléfono letra A-4792. 38042 10 Ag.

DESEA colocarse una joven para criada y conoce algo de cocina, o manejadora. Tiene buenas referencias. Teléfono M-8177. 38076 9 Ag.

JOVEN española desea colocarse de criada de mano o de cuartos. Tiene referencias. Informan: U-2386. 38078 9 Ag.

DESEA colocarse joven española para criada de mano o de cuartos; no le importa ir al campo o viajar. Preguntar por Lola. Teléfono U-4669. 38077 9 Ag.

SE desea colocar una joven española para criada de mano o para cocinar y limpiar siendo corta familia. No le importa hacer plaza. Tiene buenas referencias. Lucena número 23, teléfono letra U-5318. 38039 10 Ag.

DESEA colocarse una española de mediana edad, de criada de mano y entiende de cocina, para un matrimonio solo. Desea casa seria Lleva tiempo en el país. Teléfono M-5843. 38088 10 Ag.

SE desea colocar una joven española para criada de mano; entiende algo de cocina; lleva tiempo en el país y sabe cumplir bien con su obligación. Teléfono M-3064, Teniente Rey 77. 38063 10 Ag.

DESEA colocarse una joven española para manejar niño o niña de meses; es muy cariñosa con los niños y formal, con muy buenas referencias y sin pretensiones. Pregunten por Vicenta. Teléfono letra U-4669. 38051 10 Ag.

UNA señora peninsular desea manejar niño recién nacido; no le importa ir al campo ni viajar o para criada de cuartos. Tiene referencias: Teléfono U-4669, María. 38052 10 Ag.

SE desea colocar un joven y una joven peninsular ;ella para criada de mano y él para cualquier trabajo. Telf. I-2187, Pérez. 37881 9 ag

SE desea colocar de criada de mano una joven peninsular; lleva poco tiempo en el país y tiene buenas recomendaciones. Teléfono I-2187. Moreno 55, Cerro. 37879 12 ag.

SE desea colocar una joven española de criada de mano ;lleva tiempo en el país y tiene referencias de las casas donde ha trabajado. Calle 35 entre 4 y 6, Vedado, teléfono F-1491. 37944 9 ag.

SE desea colocar una joven española de criada de mano, sabe algo de cocina. Tiene sus familiares que la representen en San Joaquín núm. 120. Tel. M-5484. 37925 10 ago

SE desea colocar una española para criada de mano. Aguacate 26 Tel. A-8249. 37917 9 ago

ESPAÑOLA desea colocarse para los quehaceres de una señora sola o matrimonio sin niños. Entiende de cocina. Informan Lamparilla 84. 37991 9 ago

SE desea colocar una muchacha española para criada de mano, tiene buenas recomendaciones, desea casa de moralidad. Informan Vives 142. Tel. A-8958. 37989 9 ago

SE desea colocar una joven española para criada o manejadora en el Vedado. Informan M-4260. 37959 9 ago

DESEA colocarse muchacha española de criada de mano o comedor, tiene buenas referencias. Informan en el Teléfono I-1503. 37958 9 ago

JOVEN española desea colocarse de criada de mano o manejadora, tiene referencias. Informan Tel. U-2386. 37956 9 ago

SE OFRECEN

SE desea colocar una joven española para criada o manejadora. Práctica; tiene buenas referencias. prefiere casa seria. Informan: Teléfono F-5769. 38104 10 Ag.

DESEA colocarse una muchacha de criada de mano; no le importa tener que lavar; sabe cumplir con su obligación. Informan: teléfono A-8110, bodega. 38103 10 Ag.

SE desea colocar un matrimonio español. Ella para criada de mano o cocinera; él para criado de mano o jardinero. Desean colocarse juntos. Tienen buenas recomendaciones. Hotel Oriente, A-6639. 38113 10 Ag.

SE desea colocar una muchacha de criada de mano o manejadora; es formal y trabajadora y tiene buenas recomendaciones. Informan Caserío Luyanó, núm. 22, teléfono X-1814. 37857 10 ag

UNA joven de color desea colocarse de criada de mano o manejadora o para hacer limpieza por horas. Tengo referencias. Aguila 124, por Estrella. 37253 9 ag.

UNA joven de color desea colocarse de criada de mano o manejadora, o para hacer limpieza por horas. Tengo referencias. Aguila 164, frente a Apodaca. 37252 9 ag.

SE desea colocar una joven española, para criada de manos o manejadora. Calle I entre 21 y 23. Vedado. Tel. F-2127. 36994 10 agt.

(28)—Criadas de Habitaciones y Coser

UN matrimonio de color desea encontrar una casa para limpiar a cambio de una habitación independiente. Informan Estrada Palma número 2, interior. 38166 11 ag.

SE desea colocar una muchacha española, para cuartos, manejadora o criada de mano. Lleva poco tiempo en el país. Informes: Corrales 33, teléfono M-5096. 38024 10 Ag.

SE quiere colocar una muchacha de color, fina y con referencias, para criada. Prefiere para cuartos o lavandera. Sabe trabajar. M-7122. 38030 10 Ag.

SE ofrece una joven española para criada o limpieza por horas. No duerme en la colocación. Informan teléfono A-4792. 38046 10 Ag.

DESEA colocarse una joven española para la limpieza. Tiene quien la recomiende. Informes: teléfono F-5415, pregunten por Isidra Rodríguez. 38083 9 Ag.

SE ofrece joven española de criada de cuarto. Sabe coser. Tiene referencias. Teléfono I-5518. 38100 10 Ag.

SE ofrece una joven peninsular para criada de cuartos o de mano, o manejadora. Tiene inmejorables referencias; es honrada y trabajadora y tiene quien la represente. Informan: Tejadillo número 17. Teléfono M-8664. 38102 10 Ag.

JOVEN española desea colocarse para limpiar habitaciones, repasar ropa y lavar y planchar ropa fina. También cocina y limpia si es corta familia. Pregunten por Delia. Informan: Gervasio número 126. U-4669. 38126 10 Ag.

MUJER joven, trabajadora, solicita limpieza por horas; entiende de cocina. Avise en Villegas 97, al fondo, María. 37903 9 ag.

DESEA colocarse una joven para limpiar por horas. de 8 a 1; desea ganar 15 pesos; tiene buenas referencias e informan en la calle Miramar entre Díaz y O'Farrill, accesoria, Marianao. 37937 10 ag.

DESEA colocarse una señora para acompañar, coser, zurcir, en un hotel o casa de señora sola. Sueldo diez pesos. Referencia e informes, en A-4755. 37267 68 9 ag

(29)—Criados de mano

DESEA colocarse un criado de mano en casa particular, sabe planchar ropa de caballero, tiene referencias de las casas que ha trabapado. Informan U-3468. 38164 11 ag.

SE ofrece un muchacho de 19 años para criado o camarero. Tiene buenas referencias y no tiene pretensiones. Informan teléfono A-9682. Sol 104. 38038 10 Ag.

SE desea colocar un criado de mano en casa particular. Tiene informes de las familias más conocidas de la Habana. Es serio y sabe trabajar. Informan: teléfono M-3064. 38039 10 Ag.

SE ofrece criado de mano peninsular, acostumbrado a servir en buenas casas de las que tiene recomendación; no tiene pretensiones y va a cualquier punto. Teléfono A-4792. 38045 10 Ag.

JOVEN español, desea colocarse de criado en casa particular o camarero de hotel. Es fino. sabe servir la mesa. Informes: Café Martí, teléfono M-7026. 38069 10 Ag.

JOVEN español desea encontrar una buena familia para criado de mano; no tiene inconveniente de ocuparse de lo que se presente. Tiene muy buenas recomendaciones de las casas donde ha trabajado. Es humilde y trabajador Dirección: teléfono F-3322. 38125 10 Ag.

SE desea colocar un joven español de criado de mano; tiene referencias de las casas donde ha trabajado; sabe cumplir con su deber. Informan: Antón Recio 10. Teléfono M-8454. 38090 10 Ag.

JOVEN español, desea colocarse de criado de mano en casa particular. Tiene buenas referencias de las casas en donde trabajó y es práctico. Informan: I-5091. 38122 10 Ag.

PARA el servicio de comedor en casa particular desea colocarse joven español, es fino en su trato y en su servicio, sale al campo, sin pretensiones. Dirección Tamarindo 7 A, teléfono I-1131. 37981 9 ago.

AVISO. Desea colocarse un experto criado de mano español con siete años de práctica: desea casa seria; tiene muy buenas referencias; activo en el trabajo; desea dormir fuera por tener familia en ésta. Informan Belascoaín 86, bodega, teléfono M-2809. Pregunten por Quintana. 37858 18 ag.

(30)—Cocineras

MUCHACHA española desea colocarse para cocinar, duerme en la colocación y sabe hacer plaza si hay que hacerla, lo mismo para cocinar y limpiar para corta familia. Sueldo 30 pesos. Teléfono M-9090. 38167 11 ag

UNA joven española, desea colocarse para los quehaceres de una casa; entiende algo de cocina; no pretende gran sueldo. Informes: F-2035. U.H. 37820 8 ag.

SE desea colocar una española de cocinera, sabe cumplir con su obligación. Informan en el teléfono M-4383, Aguila número 214. 38184 11 ag.

SE OFRECEN

SEÑORA peninsular desea colocarse de cocinera, entiende bien de todo, duerme lo mismo en la casa que afuera. Informan F-4404. 38161-60 10 ag.

SE desea colocar una joven española para cocinar y ayudar a la limpieza. Informan Tel. F-1244. 38174 11 ag.

EN casa de seriedad desea colocarse una señora de mediana edad, de cocinera conoce de repostería. Teléfono U-3180. S-4874 10 Ag.

SE ofrece superior cocinera de color, con referencias. No tiene inconveniente en trabajar en un Reparto; pero no duerme en la colocación. M-7122. 38029 10 Ag.

SE desea colocar una señora de mediana edad, de cocinera con una familia o los quehaceres de un matrimonio. Tiene referencia, no duerme en la colocación. Prefiere en el Vedado. Teléfono F-4541. 38034 10 Ag.

SE desea colocar una cocinera del país. Sabe cumplir con su obligación. Informan: Quinta número 74, entre A y B, o Chávez 24. Teléfono M-8742. 38032 10 Ag.

DOS señoras de color con referencias, se coloca una para cocinar solamente, la otra para lavar ropa fina, juntas o separadas. Informan teléfono F-4966. S-4873 10 Ag.

SE ofrece una buena cocinera a la Criolla y Española. Sabe repostería; no duerme en la colocación. tiene referencias. Teléfono A-4792. 38044 10 Ag.

SE ofrece una buena cocinera española, para casa seria y formal; es repostera, muy aseada, con referencias. Duerme en el acomodo. Informan: teléfono F-1832, Villado. 38049 10 Ag.

UNA señora del país, blanca, desea colocarse para cocinar solamente; es seria y formal. Teléfono U-2386, Angela. 38053 10 Ag.

SE desea colocar una española de cocinera y repostera; no duerme en la colocación. Informan: M. Gómez 311, teléfono I-5910. 38061 10 Ag.

SE ofrece una gran cocinera; conoce bien la alta cocina Española y la Criolla. Sabe de repostería; muy limpia y buenas referencias de casa particular. Teléfono M-3229. 38067 10 Ag.

DESEA colocarse una señora peninsular de mediana edad, para cocinar nada más, en establecimiento o casa particular; no le importa dormir en la colocación. Informes: San Nicolás 138, teléfono M-4570. 38068 11 ag.

SE desea colocar una joven española para cocinar y hacer limpieza si hace falta. Tiene buenas referencias; duerme fuera de la colocación. Informan: Zulueta 32 Hotel Buffalo. Preguntar por el encargado. 38074 10 Ag.

DESEA colocarse una muchacha española para cocinar y limpiar a un matrimonio solo. Tiene referencias. Informan: teléfono U-2386. 38079 9 Ag.

SEÑORA del país, desea colocarse para lavar y planchar o para cocinar. Informan: teléfono U-4669. 38080 9 Ag.

SE ofrece una buena cocinera y repostera con recomendaciones de donde ha trabajado Duerme en la colocación. Teléfono M-5512. 38096 10 Ag.

UNA buena cocinera y repostera española solicita colocación. Tiene magníficas referencias. Informan: Maloja 158, teléfono M-3881. 38107 10 Ag.

UNA parda de mediana edad desea colocarse de cocinera. No duerme en la colocación. Manrique 25, entrada por Animas, altos. 38118 10 Ag.

DESEA colocarse una señora de mediana edad para cocinar, sabe cumplir con su obligación. Informan Tel. U-4669. 37955 9 ago

COCINERA de color se ofrece para casa particular; tiene referencias de buenas casas; cocina a la española y criolla; Florida 72. M-2063. 37846 9 ag

UNA buena cocinera repostera española, desa colocarse. Tiene quien la recomiende. Informan teléfono A-1392. 37854 9 ag.

SE ofrece una joven española para cocinar, sabe cumplir con su obligación, informes en el teléfono X-1957. 37952 9 ago.

SE desea colocar una señora de mediana edad de cocinera o criada de mano, desea ganar más de 25 pesos. Teléfono M-5096. 37975 9 ago.

DESEA colocarse de cocinera una señora peninsular de mediana edad, sabe cocinar a la española y criolla. Informan en Villegas 128. Tel. A-8110, bodega. 37926 9 ago.

SE desea colocar una Sra. de color para la cocina, solamente. Informan A-0479. 37923 9 ago

SE desea colocar una buena cocinera en casa particular o establecimiento, lleva tiempo en el país y sabe bien su obligación, tiene recomendaciones de las casas donde ha estado y es limpia y aseada. Tel. A-3550. 37919 9 ago

SE ofrece una cocinera española para casa particular o comercio; no duerme en la colocación; cocina española y criolla; si es corta familia ayuda la limpieza. Cuba 24, altos, habitación R. 37922 9 ag.

UNA buena cocinera francesa desea casa buena; es repostera; tiene inmejorables referencias; dirigirse Paseo y Tercera, frente al garage por Tercera, Vedado. 37560 10 Ag.

SE desea colocar una cocinera y repostera, blanca, teléfono F-4404. Tiene buenas referencias. 36997 10 agt.

(31)—Cocineros

SE desea colocar un gran cocinero español, sabe trabajar a la criolla y a la española y repostero. Informan Santa Clara 16. Tel. A-7100 38164 11 ag.

SE desea colocar un cocinero joven asiático, cocina a la criolla o española, sabe hacer dulces muy bien, siempre trabajo en casa particular. Informan calle Zapata esquina A. Teléfono F-3395. Pregunten por Rafael, Vedado, calle 20 y Paseo. 38153 12 ag.

SE desea colocar un cocinero vizcaíno. Sabe a la Francesa y a la Criolla; sale al campo; sabe repostería. Teléfono A-0879, preguntar por I. Moreno. 38070 10 Ag.

SE ofrece un chinito joven. buen cocinero Cocina a la Española y Criolla; sabe de repostería; muy limpio y buenas referencias de casa particular. Teléfono letra M-3229. 38065 10 Ag.

UN joven español desea colocarse de cocinero en casa de huéspedes, comercio o particular y en la misma un muchacho para camarero, ayudante cocina o criado de mano. Tel. X-1957. 37951 9 ago.

SE desea colocar un joven español de ayudante de cocina o camarero, tiene quien lo recomiende si es necesario. Informan teléfono A-2752. 37972 9 ago.

SE desea colocar un cocinero español repostero, él es solo, él ha trabajado en muy buenas casas del Vedado, última hora con los remeros de Havana Yacht Club. M-6204. 37970 9 ago

SE OFRECEN

UN cocinero asiático desea colocarse en casa particular; cocina a la criolla, española, francesa; es repostero Sabe cumplir con sus deberes; es muy limpio y formal. Informan: Rafael Wong. Teléfono M-1731. 38023 10 Ag.

SE ofrece cocinero español para el comercio o para casa particular. Como para portero, encargado de una casa. Tiene quien responda por su conducta y es hombre de bien. Para informes: teléfono A-1555, Va a cualquier parte. 38054 13 Ag.

UN cocinero chino joven desea colocarse en casa particular, cocina muy bien a la criolla y española, sabe hacer dulces, tiene referencias muy buenas. Informan calle Campanario esquina Dragones, bodega. Preguntar por teléfono A-5494. 37915 9 ago

UN joven chino, cocinero y repostero, desea colocarse para casa particular; sabe cocinar muy bien a la criolla y española y francesa. Preguntar por teléfono A-4512. 37826 9 ag.

(33)—Chauffeurs

SE ofrece un joven para chauffeur de casa particular, es formal y trabajador, sin pretensiones de ninguna clase. Informan Tel. A-7073. 38189 11 ag.

DESEA colocarse chauffeur español, entiende toda clase de máquinas, 11 años de práctica y mecánico, Vedado, N número 4. Tel. F-3144. 38177 14 ag.

SE desea colocar un joven español en casa particular. Maneja cualquier máquina. Tiene cinco años de práctica y conoce las calles. Informe: teléfono letra F-4117. 38127 10 Ag.

CHAUFFEUR cubano, raza negra, desea colocarse particular. Tiene referencia de la última casa; no tiene pretensiones. Llame al teléfono F-1712, pregunte por José. 38027 10 Ag.

CHAUFFEUR se ofrece para casa particular o comercio; tiene buenas referencias de donde trabajó; buena práctica en el manejo y la mecánica; para informes, llame al A-5386. 37843 9 ag.

CHAUFFEUR mecánico con título de Europa y de Cuba se ofrece para casa particular o comercio, tiene más de 9 años práctica y sus recomendaciones de donde trabajó, pregunte por Joaquín Candeas, mecánico. Teléfono U-4514. 37914 9 ago

CHAUFFEUR español desea colocarse en casa particular, entiende toda clase de máquinas, tiene quien lo garantice. Informan Teléfono F-5055. Pregunten por Manuel. 37467 10 ag.

CHOFER de mediana edad desea trabajar en casa seria; prefiere casa de comercio; sabe trabajar; no da más recomendación que su cumplimiento y si no es así, no se molesten. E. Pérez, teléfono F. O. 2414. 37276 11 ag.

SE desea colocar un joven español de chauffeur; tiene referencias, desea casa particular o comercio. Informan teléfono X-1709. Pregunten por López. 37271 18 ag.

CHOFER español desea hallar colocación. Es competente y celoso en el cumplimiento de su deber. Informan teléfono A-6522. 37259 9 ag.

(34)—Tenedores de libros y Oficinistas y Empleados de Oficinas

TENEDOR de libros con mucha práctica solicito empleo fijo o por horas Buenas referencias. Cobián. A-4629. 38035 14 Ag.

TAQUIGRAFA-mecanógrafa, joven, de excelente recomendación y sin más pretensiones que las de encontrar una casa de absoluta seriedad, desea colocarse. Teléfono M-6265. 38040 13 Ag.

UN joven que sabe contabilidad, mecanografía y traduce el inglés, desea un trabajo de oficina o cosa análoga, sin pretensiones. Informes en Cristo 19. 37942 9 ag.

JOVEN 17 años mecanógrafo al tacto con ortografía y conocimientos de oficina, se ofrece. Buenas referencias. Informan en el teléfono U-1743. 37921 9 ago

SE desea colocar una señorita mecanógrafa, para trabajar durante la mañana, tiene buena letra, pocas pretensiones. Teléfono I-2906. 37662 11 agt.

(35)—Varios

MODISTA cortadora del país, desea colocarse junto con una hija de trece años, la niña ayuda a los quehaceres. FO-7686 informan. 38183 11 ag.

SEÑORITA de buena presencia y con buenas recomendaciones desea encontrar trabajo en algún comercio como dependiente, caja o carpeta. Informan en Manrique 12, altos. Teléfono A-6729. En la misma una muchacha para habitaciones y coser, no duerme en la casa y tiene buenas referencias. 38145 11 ag.

DESEA colocarse un español de jardinero o de otro trabajo en la Habana o en el campo. Tiene referencias donde trabajó. Informan: bodega Infanta y Vapor. Teléfono U-2491. 38114 11 Ag.

SE ofrece señora de formalidad para ama de llaves o para señora de compañía. Tiene buenas referencias. Informan: U-6165. 38105 10 Ag.

SE ofrece un joven español para portero, camarero, sirviente clínica, elevador, segundo criado, ayudante cocina o cualquier otro trabajo. Tiene recomendación. Teléfono A-4792. 38043 10 Ag.

LAVANDERA de color, desea encontrar casa particular para trabajar ropa fina. No lava driles. Informes: San José 52, habitación número 6. 38082 9 Ag.

DESEA colocarse un joven español, de 19 años de edad, de dependiente de café o fonda. Es práctico y tiene referencias. Informan: teléfono F-4965. 38091 10 Ag.

SE desea colocar un muchacho fregador o dependiente de café. Informan San José 99, café, Teléfono U-1567, Gabriel Borairra. 37853 9 ag.

A reliable english speaking male cook, seeks position, with english speaking family, hotel or club in sity or country, has first class refferences. Call. Tel. A-4110, Hubert. 37877 9 ag

ELECTRICISTA. Activo y competente se ofrece para toda clase de trabajos del ramo. Teléfonos X-1377 y A-1365. 37373 18 ago.

REPOSTERO español desea encontrar trabajo en dulcería o confitería; sabe trabajar; tiene referencias. Escriba a V. Clivillé. Apartado 146. Palma Soriano, Oriente. 35325 27 ag

EXTRANJEROS

Rápidamente le gestiono cartas de ciudadanías, Títulos de chauffeurs, inscripciones de nacimientos, tramitamos matrimonios, actas notoriales, contratos, legalizaciones, cobros de cuentas. Lealtad núm. 242 entre Belascoaín y Carmen. 37964 5 sept

SE OFRECEN

JOVEN muy práctico en casa de comercio desea empleo, lo mismo en oficina particular. Informa A-8585. S-4856 9 ago

UN hombre de mediana edad, con instrucción, desea colocarse para la limpieza o de sereno en casa particular o comercio. Sin pretensiones, tiene referencias. Concordia 161 (altos). Tel. U-4355, pregunte por Gustavo. 38001 9 ago

COSTURERA, hace de toda clase de costura, especialidad en uniforme para todos los colegios, a precios muy barato. Informan teléfono I-4449. 37734 20 agt.

UN hombre trabajador con referencias, se ofrece para cualquier trabajo. Teléfono A-1365. 37580 12 Ag.

DESEA colocarse un español de mediana edad, de sereno o de portero, tiene buenas referencias. Tléfono I-1373. 37501 10 ag.

SE ofrece hombre de mediana edad con instrucción, honrado y trabajador, para cualquier trabajo o empleo; prefiriendo la reparación y conservación de casas, por ser de oficio albañil; asalariado o como convenga. Dirigirse por escrito a Saturnino Tiberio, Monte 469, teléfono M-2906. 37293 03 9 ag

SE desea colocar un joven español en casa particular o en cualquier clase de comercio Conoce el giro; tiene cartas de varios comerciantes; honrado y cumplidor de sus deberes. Informan: teléfono letra U-2376. 38124 10 Ag.

(H) COMPRA Y VENTA DE FINCAS

(36)—Urbanas

COMPRA Y VENTA DE CASAS TERRENOS Y FINCAS RUSTICAS

DINERO EN HIPOTECA
MENDOZA Y CA.
Corredores
Obispo 63. Habana.

Dirigirse al Sr. Cruz Muñoz
Teléfono M-6921.
Horas, de 10 a 12 a. m.
E 52 Ind 1 en

VENDO magnífica propiedad en la Habana, rentando más de diez mil pesos anuales; solamente once mil contado, resto hipoteca por tiempo que quiera e interés bajo, pudiendo cancelar en partidas de mil pesos en adelante a voluntad. Para más informes su dueño, M-4292, Banco Nova Scotia 308. 38056 10 Ag.

SE vende en $1,000 una casa y 600 a plazos cómodos. Ganga. M-5367, informarán. 36084 22 Ag.

EN la calle de Estrella entre Rayo y Manrique vendo casa con 5 cuartos, sala, recibidor, con 119 metros, la doy barata. Informan A-8585. S-4855 9 ago

SE vende en $2.700, chalet de madera sin estrenar frente a la Quinta Canaria o se alquila en $25.00. Informes y llaves el teléfono I-1524. S-4851 5 sept

EN calle comercial vendo una casa; construcción moderna, renta un solo recibo 180 pesos, como ganga 22,000 pesos. Informan en Monte 2 F. Francisco Fernández. 37961 10 ago

CHALET EN GANGA, CERCA UNIVERSIDAD

Moderno, mide el solar 13 x 41, tiene 600 metros fabricados; sala, saleta, comedor, biblioteca, toilete; altos, 4 cuartos, dos magníficos baños, dos cuartos de criados y garage dos máquinas; tasación por distintos arquitectos, $51.500.

URGE VENDER EN $37.000
JORGE GOVANTES
San Juan de Dios núm. 3. Teléfonos: M-9595 y A-5181 S 4852 16 ag

SE CAMBIA

casa moderna, en la Víbora, dos cuadras Calzada, punto ideal, inmejorable vecindario, con todas las comodidades, por otra en la Habana, una sola planta, se devuelve diferencia en efectivo. Informa G. Rodríguez, teléfono I-6459. 37895 10 ag.

VEDADO, URGE VENTA DE UN REGIO PALACETE

facilidades de pago, casa próxima a 23, brisa, un solar completo, cielos rasos, $25.000. Almendares, casa moderna esquina, sin estrenar, con garage. $10.500. Llame al F. O. 7698 Gerardo Mauriz. 37856 11 ag

EN la Víbora, cerca del tranvía, se vende una casa en módico precio. Informes por el teléfono I-1647, no se admiten corredores y se pueden dejar $2.500 en hipoteca. 37711 10 agt.

EN Guanabacoa. Se vende casa moderna en Corralfalso, próximo a la línea del ferrocarril, en $2.500. Sin intervención de corredores. Renta $30. Informes Santa Ana número 24. Guanabacoa. 37675 10 agt.

EN LA CALLE 23

La mejor Avenida de Cuba a media cuadra de 12, con todos los tranvías de la Habana por su frente; se vende una preciosa casa de dos plantas independientes, tiene un año de construída y es fabricación de primera, renta verdad 180 pesos, se puede adquirir por $9,000 de contado y dejando $15,000 en hipoteca. Informa su dueño en Omoa número 53. Teléfono M-4250. S-4802 9 ag.

REPARTO Porvenir. Se vende o se alquila una buena esquina para tienda mixta, a donde no hay ninguna y hace falta. Preguntar por José Carbonell, calle Avenida de Porvenir esquina a Matanzas, frente a la Quinta Canaria. 36773 16 Ag.

VENDO CASA

VENDO casa en la Víbora, a tres cuadras de la Calzada, casa con portal, zaguán, recibidor, sala, cinco cuartos, dos cuartos de criados, patio y traspatio; precio: $12.500; teléfono X 1264. S 4228 11 ag.

VENDO en el Cerro una casa en la calle San Cristóbal entre Primelles y Prensa Mide seis metros de frente por quince de fondo. Se da en 3.800 pesos. Informes: teléfono I-1968, señor León. 37609 9 Ag.

FINCAS URBANAS

VENTAS DE CASAS

Tenemos la casa que usted necesite desde 2,000 hasta 100,000 pesos. Lujosas residencias en el Vedado más de quince esquinas en la Habana, no compre su casa sin antes vernos, no se deje engañar que esta es la hora de comprar barato. Arrondo y Nicolás. San Miguel 75. Tel. M-4365. 33906 15 ag.

VENDO UNA ESQUINA

con 1.500 varas, toda fabricada con 6 comercios, en $35.000. Renta 300 pesos. También tomo hipoteca de 20.000 pesos. al 8 por 100. Informes: su dueño, Amistad 136, García. 36892 11 Ag.

EN EL CERRO

Se vende una esquina con seis casas de maderas y tejas francesas a dos cuadras de la Calzada, renta $120, superficie 400 metros en $8,200, pudiendo dejar $3,500 en hipoteca. Informan Santa Teresa 23, Tel. I-4370. 37390 12 agt.

EN SANTO SUAREZ

En la calle Sola, una casa con jardín, sala, dos cuartos, servicios sanitarios con sus pasillos a los lados; toda fabricación moderna, con seis de frente por 17 de fondo, en 3,800 pesos. Informan: Santa Teresa 23, teléfono I-4370. 37387 11 ago.

VENDO chalet madera, Luisa Quijano 54, Marianao, tranvía por el frente, bajos, portal; sala; comedor; tres habitaciones; cocina; baño; altos; recibidor; dos habitaciones; baño completo; terraza; pisos mosaicos; acabado de pintar; garage; agua abundante; con 2.260 metros; hace esquina a dos calles; puede rentar 75 pesos; en 9.000 pesos; puede dejarse algo en hipoteca al 7 por ciento. Leopoldo Fuerte. 37153 12 ag.

VENDO un gran chalet en Buenretiro se da por menos de la mitad del costo, ganga extra costó 30 y se da 14,500, renta 125 pesos. Informan en Monte 2 F. Francisco Fernández. 37960 9 ago

EN EL CERRO

en la calle de Esperanza una casa fabricación moderna, con sala, saleta, dos cuartos, servicio sanitario, 7.50 de frente por 18 de fondo en 4,300, pudiendo dejar 3,000 en hipoteca, es una ganga, a una cuadra de la calle Salvador, informan Santa Teresa 23, teléfono I-4370. 37389 11 ago.

(37)—Rústicas.

SE arrienda una finca de 24 caballerías, propia para caña o vaquería. A 10 minutos de la Estación y con frente a la carretera. Informan Hilda Botauro, Villa Estrella. Empalme. 37886 18 ag

VENDO finca treinta caballerías, cerca de la Habana, buena para potrero, en treinta mil pesos, dos caballerías con todos los animales. Palatino No. 1, señor Rodríguez. 37655 8 agt.

EN San Antonio de los Baños, Seboucal, se arrienda la finca San Isidro, con muy buena tierra de tabaco; linda con el fondo de la finca La Pequeña, por la carretera de Vereda Nueva. Su dueño informa en la Calzada de 10 de Octubre 354, esquina a Santa Irene. 37752 16 ag.

FINCA RUSTICA

Deseo arrendar de 8 a 15 caballerías con regadío (cañada o río) por 6 años, con opción a comprarla, sea tierra buena frutos menores y yerbas. Cerca del tranvía eléctrico y tenga casa de vivienda. También compro una o dos docenas de vacas. No acepto intermediarios. Trato directo con el dueño. No pago comisiones ni diferencias de precios. Informes por escrito debe dirigirse al señor Palacios, Hotel "Majestic", apartamento 331, Belascoaín número 5. Habana. 36778 21 ag.

(I) COMPRA Y VENTA DE SOLARES YERMOS

GANGA. En el Reparto Buenavista se venden en $1,100 dos solares con tres habitaciones de nueva construcción, con cocina y servicios sanitarios. Rentan 21 pesos. Informa Govín, Blanco 9 y 10. 38148 11 ag.

VEDADO PARCELA 16x22.66

Vendo esta magnífica parcela a $20 metro. Otra en la calle 17, 14 por 35 a $34 metro.

JORGE GOVANTES
San Juan de Dios 3, Tels. M-9595; A-5181. S-4868 16 ago.

AMPLIACION ALMENDARES

En lo mejor del Reparto se venden al contado dos solares 1738 varas calle Nueve entre 6a. y 7a. Avenida frente al tranvía de la Playa. También dos solares 1738 varas esquina Nueve y Novena Avenida, frente al tranvía de la Playa. Informan Oficios No. 12. Oficina de vapores teléfono A-7322. E-1826 10 agt.

EN EL CERRO

Vendo un solar de 13 de frente por 42 de fondo a $5.00 el metro, relleno y cercado propio para una industria; da al fondo a la línea. Es una verdadera ganga. Informan: Santa Teresa 23, Teléfono I-4370. 37388 11 ago.

REPARTO LA SIERRA PARCELAS

en lo mejor del Reparto La Sierra, vendemos parcelas de ocho de frente por 25 de fondo. Poco de entrada y el resto a plazos cómodos. Planos e informes, oficina: Dumas y Alpendre, calle 9, esquina a 12, Reparto Almendares. 37625 9 Ag.

SOLARES YERMOS

GANGA. Por tener que ausentarme del país, vendo a seis pesos la vara, un magnífico solar de esquina, cuyo mide veintidós varas de frente por cuarenta y seis de fondo, en la segunda ampliación del Reparto Almendares, calle Doce y Octava Avenida, frente al Parque, para más informes Bernaza núm. 6. 37949 10 ago.

DAMAS Y MERCED

Se vende diez metros frente. Total 194. Salen cuatro o seis casitas con una escalera al centro. Informan Serrano 6. Teléfono I-3121. 37419 11 ago.

VENDO Vedado solar calle 27 casi esquina a 8. 15x40 metros, a 8 pesos vara. Puede dejar mitad hipoteca. También vendo la mitad al mismo precio. Aproveche ganga. M-3588, M-588, M-4292, M-29 Banco Nova Escocia 308.

REPARTO NICANOR DEL CAMPO PARCELAS A PLAZOS

En lo mejor del Reparto Almendares, a una cuadra de la Calzada de Columbia y próximo a la fábrica "La Tropical", vendemos parcelas de 8 por 30 y 7 por 30. Grandes facilidades para su compra y el resto por un número de años a pagar a plazos cómodos Para verlas, informes calle 9 esquina a 12. Reparto Almendares, Marianao. Oficinas: Dumas y Alpendre. 37625 9 Ag.

EN MAZON ESQUINA 9-35 x 12-45

Magnífica esquina, con solamente $1.000 al contado, a $68.00 el metro.

JORGE GOVANTES
San Juan de Dios 3. Teléfonos M-9595 A-5181 S 4720 13 ag

TERRENOS en la Calzada de Ayesterán; vendo lotes de centro, hay esquina con el 10 por ciento contado y el resto en 10 años, con el 6 por ciento de interés. Julio Gil. Tel. FO-7789. S-4740 1 Sep.

VEDADO PARCELA 12x22-66

Verdadera ganga a $22.00 el metro; también puedo vender hasta 18 metros de frente por 22-66.

JORGE GOVANTES
San Juan de Dios 3. Teléfonos M-9595 A-5181. S-4719 12 ag.

VENDO 2.285 metros terreno, con nave en esquina, San Martín, 5, a una cuadra de Infanta: $35.00 metro. Dol facilidades de pago. Restoy U-4284. S-4295 14 agto.

REPARTO LA ASUNCION CONCHA Y LUYANO

Solares desde $25.00 al mes. Informes en el Castillo de la entrada del Reparto. Vea allí a nuestro empleado Gonzalo Forcade.

MENDOZA Y CIA.
E 1606 60 d 10 jl

VEDADO, 21 ENTRE C y D

se vende solar sombra y llano 22.60 x 50. Pedroso, cerca Infanta, solares 10 x 30 varas. Facilidades pago. Tavel, F-4252. 32045 21 agt.

SOLARES

Vendemos a plazos solares bien situados. Grandes facilidades de pago.
MENDOZA Y CA.
Obispo 63. Telf. M-6921
E-36 Ind. 1 En.

(J) COMPRA Y VENTA DE ESTABLECIMIENTOS

CAFE y Vidriera, vendo café moderno en lo mejor de la Habana en $2.000 y una vidriera de tabacos, quincalla y billetes barata por embarcarse. Razón Muralla 103 Almacén, en el segundo piso, de 7 a 8 y 12 a 2 F. Lizondo. S-4870 14 ago

NEGOCIO OPORTUNO

Bodega cantinera con mucha barriada, propia para vender 50 pesos sin atropello, en la Calzada de San Lázaro, frente a Zona Urbanizada Falla Gutiérrez. Con poco dinero se adquiere. Informes: Enrique, Vidriera Café San Lázaro y Oquendo. 38121 10 Ag.

GARAGE con venta de accesorios vendo uno en la Habana. No lo puedo atender, y lo doy con facilidad de pago si lo desean. No quiero negocio con corredores. Teléfono F-4568. U H 37906 9 ag

OJO. Por no poderlo atender se vende un kiosco en un paradero de los tranvías, en muy buenas condiciones, vista hace fé. Informa Eusebio Arana, Paradero de los Quemados de Marianao, aprovechen ganga. 37658 13 agt.

VENDO una panadería en calzada que tiene mucho porvenir. Está haciendo cuatro sacos de pan diarios. Tiene una Revolvedora, una Galletera y dos Sobadoras. Nuevas, y tiene dos camiones para el reparto, uno Buick y el otro Ford; dos carros con tres caballos. Tiene seis años de contrato y paga 45 pesos mensuales de alquiler y tiene el local de la panadería el garage y una casa al lado para vivir. Precio: $6.000 con 3.500 pesos de contado y el resto en pagarés de 250 pesos cada cinco meses con el 5 por 100 de interés anual. Para más detalles si a usted le interesa sin que usted sea un paluchero, y venga a hacer perder el tiempo, informes en la calle de Amistad número 136. Benjamín García. 50-36892 11 Ag.

10 CENTAVOS
DE 7 A. M. A 4 P. M.; Y DE 4 A 10 P. M.
15 CENTAVOS

SOLICITUDES DE TRABAJO: DIEZ CENTAVOS
DEPARTAMENTO DE ANUNCIOS CLASIFICADOS

10 CENTAVOS
DE 7 A. M. A 4 P. M.; Y DE 4 A 10 P. M.
15 CENTAVOS

FOLLETIN 11

La Flor Maravillosa de Woxindon

NOVELA HISTORICA DE LA EPOCA DE ISABEL DE INGLATERRA

Por el Padre

JOSE SPILLMANN

DE LA COMPAÑIA DE JESUS

De venta en la librería "Académica", Prado 93, bajos de Payret. Teléfono A-9421.

(Continúa)

"Cuatro, cinco, seis..."

"No tema usted, tío—exclamó Frith—, aunque me haga pedazos no lo diré."

"¡Ah! El tunante confiesa que lo sabe Siete, ocho, nueve..."

"Basta—gritó Jeremías—. Cuésteme lo que quiera, no consentiré que azoten a mi sobrino delante de mí. Usted está abusando de sus poderes." Y esto diciendo, arrancó la vara de manos de Topcliffe, la hizo pedazos y arrojó éstos al suelo.

El tirano llamó a sus hombres para que detuviesen y amarrasen a Jeremías; pero éste, que era robustísimo, tiró al suelo los dos primeros que se atrevieron a ponerle la mano encima, y arrebatando a otro la pica, la blandió con tal ímpetu, que los soldados y Topcliffe echaron a huir, y los dos hombres que mantenían sujeto a Frith en el banco le soltaron. El niño entonces se puso en pie con la rapidez del rayo, y escurriéndose por entre las piernas de los agentes con asombrosa celeridad iba a escaparse, cuando apareció con la mayor inoportunidad el señor Page, primo de los Bellamy, en compañía de algunos sirvientes armados, y le detuvo en su huída.

Este señor Page era sobrino de la anciana señora Bellamy y, como toda la familia, católico convencido, a pesar de que había aceptado las nuevas formas de devoción, para evitar que le impusieran las enormes multas con que iban reduciendo a la mendicidad a todas las familias católicas. Por estos actos de cobardía es como se vió privada Inglaterra de su joya más preciosa, la verdadera fe; porque la mayor parte de la nobleza y de los caballeros cedieron a la voluntad del soberano, por el deseo de conservar sus riquezas, creyendo que vendrían tiempos mejores, en los cuales podrían profesar abiertamente su antigua religión. Gran locura la suya el olvidar las palabras del Salvador cuando dijo: "No se puede servir a dos señores; no se puede servir a Dios y al mundo." Así cuantos no renuncian a éste y sus goces pierden poco a poco el inestimable tesoro de la fe.

El señor Page llegó dando resoplidos y con la cara de color de cabeza de pavo, pues era hombre corpulento y había andado de prisa. Tan pronto como vió a los otros gritó:

"Primo Bellamy, prima María, acabo de enterarme de que mi primo Ricardo murió anoche. Lo siento de corazón por ustedes todos y por esa terquedad culpable ha arruinado su hermosa fortuna. Pero ¿qué ocurre? ¡A fe mía, aquél es el señor Topcliffe! Muy buenos días; ¿otra visita domiciliaria a mis obstinados parientes papistas...? eh, niño, ¿por qué corres? Detenedlo, detenedlo."

Estas últimas palabras iban dirigidas a Frith, el cual suplicaba que le soltasen, pues aquel hombre perverso iba a matarle. Pero el señor Page, cuya conducta merece el calificativo de cobarde, escuchó al polizonte y cogió al niño, que resistía. Tan pronto como se enteró de lo que ocurría, exclamó:

"Mal asunto, primo Bellamy. Contra la ley, el Parlamento y el Consejo Privado y la voluntad expresa y el deseo de nuestra generosa reina, que Dios guarde muchos años para bien de Inglaterra, ha introducido usted a un clérigo en esta casa, albergándole en ella. Y, sin embargo, ¡hace dos días apenas el Tribunal de Wéstminster ha impuesto a mi primo Roberto por el mismo delito nada más que la multa de mil libras esterlinas y dieciocho meses de prisión! ¿Creen ustedes que los sabios miembros del Consejo Privado, irritados por vuestra obstinación y la repetición de estos delitos, después que los han tratado a ustedes con tanta benevolencia, van a abstenerse de castigarlos con todo el rigor de la ley? ¡Supongan que se aplica a Wóxindon el estatuto **Praemunire**, y que todos los estados, con sus tierras y casas, su propiedad mueble e inmueble son confiscados por la Corona o por Lord Burleigh! Bien he hecho en tomar precauciones contra esto. Vengan todos a la sala, pues con permiso del señor Topcliffe, tengo que hacer a mi tía Bellamy, a sus hijos y nietos, una importante comunicación. En cuanto al sacerdote que se supone está oculto aquí, no haré oposición alguna al señor Topcliffe; al contrario, según conviene a un buen inglés, prestaré toda la posible asistencia a los funcionarios de Su Majestad, a fin de que se cumplan la ley y la justicia."

Esta expresión de los deseos del señor Page no fué del agrado de sus parientes. El, por su parte, parecía avergonzado de su conducta y no se atrevía a mirar de frente a sus primos. Siguiéronle a la sala sin contestarle, mientras Topcliffe sujetaba las manos de Frith con una cuerda que se ató al cinturón.

Al entrar en la sala, el señor Page saludó a su tía, murmurando algunas frases de pésame por la muerte de su hijo mayor, y después de toser, empezó en tono embarazoso a decir que desde la primera noticia de que el difunto padecía una enfermedad del corazón, previendo que no viviría mucho tiempo, y guiado por el afecto hacia sus primos—aunque éstos le correspondían muy mal—, había hecho diligencias ante el Consejo Privado, a fin de que aquéllos no perdiesen la propiedad de Wóxindon, o, por lo menos, que esta tierra no saliese de la familia. Al fin había logrado, no sin gran dificultad, obtener un documento firmado por el Lord del Tesoro y el Secretario de Estado y con el sello real. Entonces sacó del bolsillo de su jubón un rollo de pergamino, cuidadosamente envuelto en una tela de seda, lo abrió y besando con reverencia la imagen de la reina, lo leyó en alta voz.

En resumen decía el documento que la reina, en caso de prematura muerte del señor Bellamy, nombraba a su querido y fiel vasallo Sir Ricardo Page guardián de Wóxindon, con poderes ilimitados, en atención a que Roberto, Bartolomé y Jeremías Bellamy eran papistas notorios y pertinaces. Además, teniendo presentes sus sentimientos de lealtad, declaraba que Sir Ricardo Page sería el único propietario de Wóxindon, a no ser que los dueños actuales se resolvieran a abjurar la abominación del papado en el plazo de seis meses, asistiendo en adelante al culto divino establecido por la reina, legítimo soberano y jefe de la Iglesia de Inglaterra.

Cuando el señor Page acabó su lectura, reinó en la sala silencio glacial. Al fin la anciana señora Bellamy se levantó y con una mirada severísima, aunque sin alterarse, dijo:

"Sobrino, ruego a Dios que el día en que Vd. tenga que abandonar todos los bienes terrestres, según hizo anoche mi hijo Ricardo, para someterse al juicio eterno, su traición y el precio que por ella ha recibido no le ocasionen amargo remordimiento."

Page al oir esto declaró que no había procedido por motivos interesados, sino por favorecer a sus primos, de los cuales dependía continuar o no siendo dueños de Wóxindon. Era de advertir, sin embargo, que todas aquellas tierras le estaban hipotecadas, por causa de la terquedad de los Bellamy, y de las enormes multas que el difunto había tenido que pagar. Siempre habían desdeñado sus consejos, y en vez de darle gracias como lo merecía, le habían recompensado con la más negra ingratitud.

Estas expresiones fueron oídas con desdén por los caballeros presentes y por la servidumbre. El señor Page tuvo que contentarse con las felicitaciones de Topcliffe, quien le dió un caluroso apretón de manos. Cuando Bábington vió esto, no pudo contener su inidignación y su mal humor, exclamando que en adelante nadie podría llamar amigo a un hombre como Sir Ricardo Page, desde el momento que se había rebajado hasta estrechar la mano manchada con sangre del cómplice del verdugo.

Topcliffe se puso con esto colérico, y prorrumpió en denuestos y amenazas de terrible venganza. Bábington le replicó valerosamente que tendría mucho gusto en contestar a sus acusaciones al día siguiente ante Sir Francisco Wálsingham, Secretario de Estado, para el cual llevaba cartas de presentación de elevadísimas personas. Lo único que esperaba era a conocer las intenciones de Topcliffe respecto de la señorita Bellamy y de su hermano, para poder dar cuenta de este abuso de poder al ministro, del cual no podía creer que autorizase la detención de mujeres y niños.

"Los llevaré a ambos presos a Londres", contestó el malvado polizonte con diabólica carcajada, "si en el acto no revelan el sitio donde está escondido el maldito sacerdote de Belial".

Ana declaró en seguida que no lo sabía; pero que, aunque lo supiese, no lo diría; y Frith manifestó que él sí lo sabía, pero que, hiciéranle lo que le hicieran, no lo confesaría jamás.

Entonces María, por más que le costaba hacerlo, apeló a Sir Ricardo Page, suplicándole que como tutor oficial que era, prendiera él en persona a su hermana, no consintiendo que Topcliffe la llevase a una de las horribles prisiones de Londres. Pero el vil cobarde declaró, como Pilato, que se lavaba las manos en el asunto y que dejaría seguir su curso a la justicia.

Casi en seguida dió Topcliffe la orden de partida, dejando apenas a Ana, que lloraba de dolor y de rabia, y a Frith, que se mantenía sereno y valiente, un momento para despedirse de su abuela y de su hermana. Luego echaron a andar los prisioneros en medio de los guardias, entre los lloros y lamentos de la servidumbre.

¡Terrible día en verdad! Día de lágrimas amargas. Después de lo sucedido, los seis jóvenes caballeros declararon que se iban inmediatamente, pues no podían aceptar la hospitalidad de Sir Ricardo Page.

Windsor se despidió de la hermana mayor, procurando infundir en su corazón algún consuelo, y preguntándole si le permitía volver a hacerle una visita. Ella le contestó afirmativamente, a pesar de que el llanto cegaba sus ojos y la angustia oprimía su corazón.

CAPITULO VI

Una advertencia oportuna.

Cuando los seis caballeros atravesaban el bosque de San Juan, encontraron a Topcliffe con sus dos infortunados prisioneros. Bábington y otros querían acometer a la tropa y poner a la joven y al niño en libertad, colgando al jefe del primer árbol que estuviese a mano; pero Titchbourne y Windsor se opusieron a

M.E.C.D. 2016

ESTABLECIMIENTOS

VENDO en mil pesos una vidriera de tabacos y cigarros, su dueño no puede atenderla, tiene contrato, está en Egido y se da facilidades de pago en Monte 2 F, informan. 37962 10 ago

POR no poder atenderlo su dueño, se vende la fábrica de helados nacionales en Neptuno 229; se aceptan proposiciones y se dan facilidades para el pago. 37081 17 ag.

FEDERICO PERAZA

Café Los Alpes, Reina y Rayo. Teléfono A-9374. Vendo y compro toda clase de negocios y doy dinero en hipoteca. Un hotel en $2.000; una carnicería en $2.000. Vende media res.

BODEGA EN CALZADA

Vende garantizados 80 pesos diarios, paga de alquiler $40; es un buen negocio para el que quiera establecerse. Para informes: Peraza, Reina y Rayo. Café. A-9374, Los Alpes.

OTRA EN MARIANAO

Deja $250 mensuales; precio $6.500; no paga alquiler; tiene comodidades para familia. Se dan facilidades de pago. Informan: Teléfono A-9374.

VENDO BODEGAS

desde $1.000 hasta $25.000 en la Habana y sus barrios. Se dan facilidades de pago. Informa: F. Peraza, Reina y Rayo, Teléfono A-9374.

VENDO CAFES, FONDAS, CASAS

de huéspedes, de todos precios. Informa Peraza, Teléfono A-9374. Vendo dos carnicerías muy baratas en el centro de la Habana. Informa: Peraza. Tel. A-9374.

VENDO CAFES

tengo en los muelles, en Galiano, en Reina, en Monte y en todos los barrios con facilidades de pago. Teléfono A-9374. Café Los Alpes, Peraza.

VENDO LECHERIAS

dentro y fuera de la Habana, baratas y con facilidades de pago. Teléfono A-9374 Café Los Alpes, Peraza.

VENDO VIDRIERAS

de tabacos en todos los lugares de la Habana y de todos precios. Teléfono: A-9374. Café Los Alpes, Peraza. 37270 18 ag.

VENDO UNA LECHERIA

en el centro de la Habana, con contrato de 5 años, alquiler 15 pesos y se vende en 2,500 pesos, con $1,000 de contado. Amistad número 136 B. García.

VENDO UNA CANTINA

de refrescos y helados en la calle de Neptuno próximo a Prado, con 4 años de contrato y poco alquiler. Venta diaria 40 pesos. Precio $1,800; lo tiene en enseres y mercancías. Informes en Amistad número 136, Benjamín García. Teléfono A-0379.

VENDO UNA BODEGA

sola en esquina, con contrato de 4 años, alquiler 30 pesos con 500 pesos de contado y el resto hasta 1,750 pesos, 200 pesos cada 5 meses, sin interés. Amistad 136, Benjamín García, Tel. A-0379.

VENDO TRES VIDRIERAS

de tabacos y cigarros en el centro de la Habana, con contrato, una vale 800 pesos, vende 15 pesos diarios; otra 1,500 pesos, vende 20 pesos diarios; y la otra Vende 25 pesos y vale 2,500. Informes en Amistad 136, Benjamín García.

BODEGUEROS Y CAFETEROS

Aprovechen esta oportunidad. Compro un café o bodega de 8 a 12 mil pesos. doy una propiedad de esquina y si hay que devolver dinero se devuelve. Amistad número 136, Benjamín García. Tel. A-0379.

VENDO UNA BODEGA

sola en esquina con mucha barriada en Calzada, con 5 años de contrato y 40 pesos de alquiler. Vende de 50 a 60 pesos diarios. Precio 3,750 pesos con 1,700 pesos de contado. Informes en Amistad 136, Benjamín García, Tel. A-0379. 36892 11 Ag.

BUENA oportunidad. Por no poderlo atender se vende un hotel, situación en punto céntrico de la Habana con 32 habitaciones amuebladas modernas. Dirigirse a D. García. Tel. U-2049, de 8 a 10 p. m. 37957 16 ago.

BODEGA EN $3,750

Vendo una pegada a Monte, con 1.500 pesos de contado. Se garantiza una venta de 50 a 60 pesos diarios, contrato seis años. Alquiler 20 pesos mensuales. Se garantiza de existencia de 1.600 a 1.800 pesos. Informes: Amistad 136. B. García. 36892 11 Ag.

SE vende una hermosa casa de comidas y hospedaje, se da por menos de la mitad de su valor por tener que embarcarse el dueño. Aguiar núm. 122. Teléfono A-8863. 36914 11 ago.

VAQUERIA. Se vende baratísima por no poder atenderla 16 vacas y novillas americanas aclimatadas, bueyes, toros, gallinas y puercos. Mucha siembra de millo, maloja y hierba del Paral, cerquita de la Habana con inmejorable carretera. A la entrada de Guanabacoa, por la carretera del Luyanó, a dos cuadras del Hospital por el callejón que va a San Miguel del Padrón. Finca "La Cuca". 36797 11 Ag.

ALQUILO UNA PANADERIA

que tiene dos hornos modernos, uno para panadería y el otro para una dulcería con una planta alta para familia, con tres habitaciones, comedor y cocina y servicios todo nuevo. La dulcería tiene la maquinaria instalada. Precio de alquiler: 140 pesos todo. Contrato 6 u 0 años. Informes, Amistad 136, B. García. 36892 11 Ag.

CAFE, FONDA Y VIDRIERA

En 2.800 pesos, café, fonda y Vidriera de tabacos, punto inmejorable, cerca los muelles, es una verdadera ganga. Informes San Miguel 125, U-1802, Manuel Llinin. 37664 15 agt.

POR tener que ausentarse su dueño, se vende la Tintorería La Estrella Americana Luz 41. 37064 12 agt.

VENDO UN CAFE CANTINA

y restaurant en el centro de la Habana, calle Neptuno, cerca del Prado, contrato 6 años. Alquiler: 300 pesos y alquila 500 pesos y queda el local de la cantina sin pagar alquiler. Precio: $9.000 con 4.500 pesos de contado o admito finca por el café y doy vuelto si lo vale la propiedad. Informes: Amistad 136, B. García. 36892 11 Ag.

LECHERIA se vende una en uno de los mejores puntos de la Habana, en Cuba y Luz, pegado a Obras Públicas, es negocio colosal para dos socios que tengan gana de trabajar. El local se presta para cualquier negocio, lo mismo lechería que barra, que parados. Informan en la misma a todas horas. 37466 14 ag.

HUESPEDES, VENDO

una casa en Galiano, con 18 habitaciones amuebladas, contrato 4 o 5 años. Alquiler 200 pesos mensuales. Precio: $2.250 con 1.500 pesos de contado y el resto en pagarés convencionales. Informes en Amistad número 136, B. García. 36892 11 Ag.

BODEGA EN LAWTON

En 5,200 pesos sola en esquina, tiene muchísimo barrio, hay comodidades para familia, se dan facilidades de pago. Informes San Miguel 125. U-1802. Manuel Llenin. 36746 11 ag.

SE vende la bonita sastrería de Reina 69 buenas enseres y contrato; poco alquiler. Informes en la misma. 33455 20 ag.

(K) COMPRA-VENTA DE ANIMALES

LIQUIDAMOS un lote gallinas catalanas. Pollones catalanes de primera a 3 pesos. Conejos gigantes "Industrial Avícola" Carretera Arroyo Arenas. Km. 16 y 17. 36803 18 ago

CABALLOS FINOS DE MONTA

Deseo vender varios enteros y jacas a precios de situación; también vendo una yegua parida con su potro; con abundante leche; todo se puede ver en Colón número 1. 37235-37 9 ag.

(L) AUTOMOVILES

(39)—Venta

SE venden tres camiones con sus chapas de 5 toneladas de volteo de uso en buen estado. Verlos e informes 11 y 24, Vedado. 37901 21 ag.

FLAMANTE Cadillac se vende, un año de uso $100 de entrada y $25 mensuales, todo $600, o se cambia por un solar. Verdadera ganga, Oquendo 3 garage, U-4831. 37916 11 ago

CADILLAC tipo 57 de 5 pasajeros en buen estado, vendo muy barato por que me estorba. Marina y Aatarés, teléfono I-6354. S-4814 11 agt.

GUAGUA. Vendo una, carro grande nuevo en la línea más seria y que mejor promedio hace, magnífico negocio, no puedo atenderla. Tel. U-3168. García. 36768 9 ag

AUTOMOVIL cerrado, hermosa presencia, 7 pasajeros, funcionando perfectamente, se entrega a la primera oferta mayor de $100. Informes, Agustín Antón Recio 26. Verlo. Pedro Pernas 9, casi esquina a Calzada Concha. 37709 10 agt.

GANGA: en 300 pesos al contado, se da un formidable Cadillac tipo Sport, de 5 pasajeros, con 5 ruedas alambre y sus 5 gomas casi nuevas. Está en magníficas condiciones y no hay que gastar un sólo centavo en él. Informa: Alonso. A-2706 A-2944. 37759 20 ag.

Vea Nuestros Automóviles de Uso

que fueron tomados en ventas de automóviles Cadillac y La Salle

CADILLAC "61", LIMOUSINE: con amortiguadores Westinghouse.

STUTZ: 5 pasajeros.

OPEL: 7 pasajeros.

MERCER: 7 pasajeros barato para vender pronto.

CADILLAC "59" TOURING: 7 pasajeros, carrocería especial, en muy buenas condiciones.

CADILLAC "57" TOURING, 5 pasajeros, con 5 gomas nuevas. Ganga.

CHRYSLER FAETON IMPERIAL: 5 pasajeros, 5 meses de uso.

NASH CERRADO: 7 pasajeros, pocos meses de uso.

OAKLAND SEDAN: 5 pasajeros $650.00.

MERCEDES TOURING: 7 pasajeros, fuelle, pintura y vestidura nuevas, amortiguadores Westinghouse.

Agencia Cadillac

Ave. de Washington (Marina) 12, Teléfonos U-1088—1089

1836 9 ag.

VENDO primera oferta razonable camión volteo cinco toneladas, gomas Goodyear nuevas. Puede verse Garage Vives, Vives 145. Informan: M-3588 y M-4292. 38058 10 Ag.

SE vende un camión Ford propio para tintorería o tren de lavado. Informan: Belascoaín 106, teléfono A-5521. 38095 11 Ag.

¡¡GRAN NEGOCIO!!

Se venden dos guaguas de 20 pasajeros que pasan por cuatro pueblos que con dinero pueden dejar 25 pesos diarios, se venden por no poderlas atender en 500 pesos con concesión. Impondrá Sábalo Provincia Pinar del Río, Candelaria Pérez. 37006 10 agt.

UNA GRAN SEMANA FORD

Vea estas gangas:

FORD Sedan de 2 y 4 puertas, completamente reajustados y garantizados como nuevos, desde $200.

FORD GUAGUAS con carrocerías para más de 24 pasajeros, reconstruídas, desde $250.

CAMIONES. En chassis y con carrocerías para todos los usos, también reconstruídos, garantizados.

CHASSIS CHICO. Los llamados modelo T, con carrocerías o sin ellas, desde $50.

SIN FIN. Hay varios reconstruídos y garantizados como nuevos, con gomas nuevas, en perfecto estado de funcionamiento y con motores desde 13 millones en adelante.

VEANOS EN SEGUIDA

TENEMOS QUE LIQUIDAR PORQUE NECESITAMOS ESPACIO.

BUENAS FACILIDADES

COMPAÑIA DEL AUTO UNIVERSAL
Edificio Carreño. Marina 2.
Teléfonos U-1046 y U-1047
E 1822 14 agt.

OTRA SEMANA DE GANGA EN LA AGENCIA "LINCOLN"

LINCOLN	color crema, 7 asientos, magníficas gomas.	
LINCOLN	color azul, 4 asientos, con gomas nuevas.	
LINCOLN	color verde oscuro, de 7 asientos.	
CADILLAC,	1926, color gris, de 7 asientos, en magnífic estado de mecánica y apariencia, casi nuevo .	$2.550.00
PACKARD	"8", Sport de 5 asientos, color gris	2.200.00
PACKARD	"6", de 7 asientos, color gris . . .	1.700.00
FIAT	Sport Touring de 7 asientos, color azul, nuevo modelo, un año de uso . . .	1.750.00
FIAT	Sport Touring, de 7 asientos, color gris, nuevo modelo, muy poco uso	1.700.00
BUICK	Sport de 5 asientos color gris, magnífico estado, gomas nuevas . . .	1.450.00
BUICK	Sport de 5 asientos color crema . . .	1.000.00
HUDSON	7 asientos, color azul oscuro, casi nuevo	950.00
MARMON	7 asientos, color gris, muy bueno .	300.00

ESTOS CARROS FUERON USADOS POR SUS SEÑORES DUEÑOS SIN ABUSO DE NINGUNA CLASE.
$450.00

UN MAGNIFICO LOCOMOBILE por cuyo arreglo se pagó cerca de $700.00 Está en magníficas condiciones.

¡VAYA A VARADERO EN CARRO PROPIO!
$85.00

Un CADILLAC de 7 asientos en buen estado de funcionamiento y buenas gomas.

COMPAÑIA DEL AUTO UNIVERSAL
Edificio Carreño
Telfs. U-1046 y U-1047. Marina No. 2.
E 1693 17 ag.

SE vende un Chevrolet del 26, de poco uso, en 400 pesos. Informan Martí 6o. 110, Regla. 35809 10 agt.

PACKARD-OCHO-TIPO SPORT

En magnífico estado, se vende barato. Puede verse en Oficios número 88. 37634 31 Ag.

AUTOMOVILES

VENDO Buick 4 cilindros, Canada. cinco pasajeros, por $400.00. Con $150 y resto en seis meses. Es regalado. Véalo Galiano y Barcelona. Café, de 12 a 3, teléfono A-8554. Pomares. 37286 11 ag

CARRUAJES

SE vende un carro para reparto y una mula buena nueva. Informan en la calle 17 entre 28 y 30, Vedado, casita izquierda. Se da barata. 37884 9 ag

(LL)—DINERO EN HIPOTECAS

(41)—Se ofrece

DINERO, DINERO, DINERO

Sobre automóviles y camiones en buen estado, poco interés, operaciones del momento; reserva absoluta. Arrondo y Nicolás. San Miguel núm. 75. M-4365. 37813 13 ag.

HIPOTECA AL 7 Y 8 POR 100

Doy 50 mil pesos, lo mismo juntos que fraccionados. También para los Repartos. J. Llanes. Sitios 42, entre Rayo y San Nicolás. Teléfono M-2632.

45 mil pesos al 7 por ciento para la Habana y Vedado, o lo divido en tres partidas. J. Llanes, teléfono M-2632.

Tengo dinero para solares desde 100 pesos, primera hipoteca. J. Llanes, Sitios 42. Teléfono M-2632. 37766 15 ag.

TENGO DINERO EN TODAS

cantidades, para dar en primera hipoteca, desde el 6 1|2 por ciento, según punto y garantía. Manzana de Gómez 311, Manuel Piñol. 36479 9 ag

DINERO PARA HIPOTECA AL 6%

Tengo en distintas cantidades; también sobre solares y para Repartos en Miramar.

JORGE GOVANTES

San Juan de Dios 3. Teléfonos M-9595, A-5181. S-4721 12 agt.

EN hipoteca $500 a $5.000, sin comisión Habana Repartos, también $6.000 a $50.000; voy a domicilio. Neptuno 29, "Campoamor", de 9 a 3. Díaz. M-7573. 37280 11 ag.

HIPOTECAS

En grandes y pequeñas cantidades en primera y segunda hipotecas al mejor tipo de plaza, sobre casas construidas y en construcción en la Habana, Marianao y sus repartoso también sobre fincas rústicas y solares yermos, brevedad y reserva, Martínez y Prieto. O'Reilly número 23, de 10 a 12 y de 3 a 5. Teléfono A-6951. E 170 ind 1 En.

CLAUDIO R. ARELLANO

Dinero en Hipoteca

Tel. A-8297. Cuba, 50

E 53 ind. 1 En.

DINERO para hipotecas al tipo más bajo de plaza, en todas cantidades, con la mayor reserva y prontitud. Miguel F. Márquez, Cuba 50. E 1019 ind 1 My.

NEGOCIOS PRACTICOS

Cien pesos producen de interés cinco pesos mensuales. Operaciones bien garantizadas. La Cooperación, Consulado 80, altos. Teléfono A-3714. 38072 17 Ag.

LA COOPERACION

facilita capitales desde $100.00 en pagarés al comercio y sobre todo lo que represente garantía; disponemos de importantes capitales para hipotecas, rentas, testamentarías, compra y venta de fincas en las capitales de provincias. Consulado 80, altos. Teléfono A-3714. 38071 17 Ag.

DINERO PARA HIPOTECAS

Tengo dinero en todas cantidades, interés al 7 y 8 0|0, según lugar y garantía. En la Víbora, Reparto Miramar, Almendares, Marianao, Habana y Vedado. Informa: M. de J. Acevedo, Notario Comercial, Obispo 59, altos, Teléfono M-9036. 37882 9 ag.

DINERO PARA HIPOTECAS AL 7 POR CIENTO COMPRA VENTA DE CASAS CLAUDIO DE LOS REYES Cuba 54 DE 10 A 11 Y DE 2 A 3

35810 10 jl.

(42)—Se toma

TOMO 15.000 pesos para fabricar un gran lote de casas y dos establecimientos es perfecta garantía, se paga el nueve de interés al año. Informan en Avenida Diez de Octubre, 18, Jesús del Monte. Srta. Modesta hay corretaje para el que logre la operación en el acto de firmar la escritura. Nota. vendo cocinas de acero para vapores, hoteles y restaurants. 37668 2 0agt.

NECESITO PARA FABRICAR EN EL VEDADO.

dos partidas de $8,000 y una de $14,000 al 9 por 100 de interés. Jorge Govantes, San Juan de Dios número 3, teléfonos M-9595 y A-5181. S-4718 12 ag.

(M) BONOS Y VALORES

(43)—Se compran

COMPRO VALORES

Acciones Cervecera Polar. Bonos del Mercado Unico. Bonos del Vedado Tennis Club. No venda sin antes saber mi oferta. Manzana de Gómez 311, Manuel Piñol. 36480 9 ag

(N) COMPRA-VENTA DE OBJETOS VARIOS

VENDO muy barato una mampara madera con su puerta de cristal, de 10 pies de largo por 6 pies 8 pulgadas alto. Peña Pobre 7-A. 38176 14 ag.

SE vende una cocina eléctrica automática, completamente nueva, con cuatro hornillos y horno, puede verse en Valle número 10 entre San Francisco y Espada. 37967 9 ago

METALES Y ENVASES

Compro metales viejos, gomas automóviles, sebo, huesos de res, miel de abeja, cera, concha de carey, tercerolas, garrafones, botellas Tropical y Polar y sacos. A. Jimeno, Tamarindo 67, Apartado 1455. Jesús del Monte. Habana. 37494 19 ag.

CAJAS DE CAUDALES

sumamente baratas. Gran existencia. Apodaca 58, entre Suárez y Revillagigedo.

PARA CAFE Y FONDA

Cantinas y mostradores. Vidrieras de todos tamaños. Sillas legítimas de Viena, nuevas y de uso; mesas mármol Vitrolite y madera y toda clase de enseres. Apodaca 58, entre Suárez y Revillagigedo.

MUEBLES DE OFICINA

Archivos, máquinas de escribir, mesas planas, burós, sillas giratorias y toda clase de muebles. Apodaca 58, entre Suárez y Revillagigedo.

MUEBLES EN GENERAL

Juegos de cuarto, sala y comedor; máquinas de coser, Victrolas y discos y toda clase de piezas sueltas. Apodaca 58, entre Suárez y Revillagigedo. 37622 14 Ag.

COMPRA-VENTA OBJETOS

GRAN oportunidad. Solo por $40 se venden los enseres de una fonda. Salvador y San Antonio, Cerro. 37910 9 ag

SE vende una cantina de caoba con su mostrador, una vidriera de lunch, grande, una vidriera de tabacos, veinticuatro sillas, 6 mesas de vitrolite, una caja contadora moderna de la Nacional, todo nuevo para dejar el local de un café que hace poco que fué abierto. Informan en San Rafael núm. 80. 36673 9 ag

VENDO lote de 140 cámaras frescas, en conjunto o sueltas; todos tamaños; precios regalados; Angel Pérez; Amargura 47; M 6944. 36973 9 ag.

(Ñ) ENSEÑANZAS

COLEGIO

"AMELIA DE VERA"

PRIMERA Y SEGUNDA ENSEÑANZA

ALUMNAS UNIVERSITARIAS

GALIANO 20. Tel. A-5801.

E 1730 31 ag.

ESTUDIO MARIANO MIGUEL

ESCUELA LIBRE DE PINTURA

PREMIADO en la Exposición Nacional de Bellas Artes de Madrid, de 1904. Expositor de "Societé de Artistas Francese" de París, 1893. Diploma de Honor del Salón de Otoño de la Asociación de Pintores y Escultores de Madrid 1924. Jurado del Concurso Aguasfuertes del Círculo de Bellas Artes. Madrid, 1922.

Clases de Pintura, Estética y procedimiento del color, Aguafuerte, Repujado en cuero y metal Batik Clases especiales para Arquitectos, Militares y profesores de Magisterio.

ESTUDIO

Edificio del
DIARIO DE LA MARINA

Telf. F-3363.

E 53 ind. 1 En.

UNA joven señora inglesa da clases de inglés (Diploma). Llame por el teléfono F. O. 7464. 37939 14 ag

PROFESOR joven, graduado en Heidelberg University, se ofrece para enseñar inglés. Precios módicos. San Joaquín 84-A esquina a Corta. 37880 10 ag

PROFESORA de Corte y Costura que ha trabajado en "El Encanto", se ofrece para dar clases a domicilio. Tel. M-6416. Sra. Vda. de Suárez. 37982 9 ago

BAILES, WILLIAMS, M-3643

Aprenda cinco bailes de salón distintos que usted quiera, $10. Si no aprende primer día devuélvese dinero. No academia. Casa particular. Apartado 1033. Teléfono M-3643. Williams. 37980 5 sept.

SE dan clases de bailes españoles e internacionales, para teatro y salón. Profesor Cortés, teléfono U-5204. De 1 a 3 p. m. 37317 9 ag

PROFESOR graduado en París y Madrid, Clases a domicilio. Primera y Segunda Enseñanza. Gramática, Geografía, Historia, Literatura, Aritmética y Francés. Sr. Cid, Teniente Rey 38. Tel. M-7519. 37524 3 Sep.

PROFESORA

De piano, Solfeo y Mandolina, da clases a domicilio y en su Academia de Enamorados núm. 72, entre Serrano y Durege. Tel. I-3523. S. 4831 4 sp.

ACADEMIA de música dirigida por la señorita Amelia Orbon, incorporada al Conservatorio Orbon. Ingresos de 3 a 5. Consulado 80 altos. 37365 13 ago.

PROFESORA de Corte y Costura Sistema Martí, se ofrece para dar clases a domicilio; desde las primeras lecciones la alumna empezará a confeccionar sus trajes; informan en el teléfono X 1271. 37228 12 ag.

INGLES

Enseñado por profesora americana. Sorprendentes resultados en pocas semanas. Garantiza el discípulo leerá, escribirá y hablará el inglés en breve tiempo. Lecciones a domicilio también. Miss Kapan. San Lázaro 318. A-8595. 37015 9 agt.

PROFESORA de Solfeo y Piano, incorporada en el Conservatorio de Hubort de Blank; da clases en su casa y a domicilio. Garantiza la enseñanza. San Lázaro, 147, tercer piso. Tel. M-8513. S-4193 11 Agto.

GUITARRISTA español, profesor competente, da clases de Solfeo y Guitarra. también a domicilio. Precios módicos. Acosta 43, altos; teléfono A-0185. 36923 9 Ag.

ACADEMIA DE CORTE PARISIEN "SISTEMA SERRA"

SE DAN TITULOS DE PROFESORA EN TRES MESES. SE DAN CLASES DE SOMBREROS. SE VENDEN MOLDES. SE ADMITEN PUPILAS Y MEDIO PUPILAS. DIRECTORA: FRANCISCA SERRA. GUINES. HABANA 132, TELEFONO 5.

E 1591 Ind 7 jl.

INGLES, TAQUIGRAFIA

Teneduría, Mecanografía, matemáticas, dibujo lineal y mecánico. Enseñanza a domicilio por el profesor Heltzmar, Reina 30 altos. Honorarios $10 mensuales. Se dan más informes por escrito o personal. 36996 1 Sep.

COLEGIO "SAN ELOY"

Primera Enseñanza, Preparatoria, Bachillerato, Idiomas, Carreras Especiales y Comercio. Se admiten internos, medio internos y externos, Primelles 20, Cerro. Habana. Teléfono I-6002. Pida prospectos. E 339 ind. 4 Fb.

Academia de inglés "ROBERTS"

MALECON 31

LAS NUEVAS CLASES PRINCIPIARAN EL DIA PRIMERO

Clases nocturnas seis pesos mensuales. Clases particulares por el día en la Academia y a domicilio. ¿Desea usted aprender pronto y bien el idioma inglés? Compre usted el METODO NOVISIMO ROBERTS, reconocido universalmente como el mejor de los métodos hasta la fecha publicados. Tercera edición pasta, $1.50. E 1117 Ind. 5 My.

ACADEMIA DE FRANCES, PIANO Y LABORES DE MANO

Se dan clases a domicilio y en la academia, con profesor y profesora titulados de París, inmejorables referencias, se hacen traducciones, Calle 4 número 253 entre 25 y 27. Teléfono F-2658. E 342 ind. 4 Fb.

ENSEÑANZAS

SANCHEZ Y FIANT

Colegio de Señoritas

Simón Bolivar (antes Reina) 118-120

Teléfono A-4794

Directoras Eloisa Sánchez de Taboadela, Carmela Fe Fiant Vda. de Hanewinkel. Enseñanza Primaria Bachillerato y Artes de Adorno. Internas, tercio-pupilas y externas. Prospectos e informes a solicitud. 32559 7 oct.

CLASES individuales de taquigrafía Pitman, en español $6.00 mensuales. Ortografía gratis. Rápido aprendizaje. Informes U-6014, después de las 5 p. m. 37679 15 agt.

ACADEMIA DE MECANOGRAFIA AL TACTO Y TENEDURIA DE LIBROS

DIRECTOR A. VALDES

Enseñanza rápida y perfecta día y noche. Clases a domicilio. Precios módicos. Estrada Palma número 10, Víbora. Teléfono I-3239. I-4428. 34244-45 17 ag.

BACHILLERATO

Clases día y noche, por cuatro profesores titulares y dos señoritas auxiliares. Admitimos niños de enseñanza elemental y superior. Taquigrafía Pitman (en inglés y español.) Mecanografía, contabilidad, inglés y francés.

ACADEMIA GRECIA

Bernaza 62, entre Teniente Rey y Muralla. S-4646 28 agt.

PROFESORA DE PIANO

Primer premio del Conservatorio de Madrid. Clases de Piano y Solfeo. Amelia Orbón, Consulado 80, altos. Teléfono A-3714. E 1647 10 d 17

GRAN ACADEMIA COMERCIAL DE IDIOMAS, TAQUIGRAFIA Y MECANOGRAFIA, UNICA PREMIADA EN EL CONCURSO PROFESIONAL CELEBRADO EL 28 DE MAYO DE 1922. COLEGIO ELEMENTAL Y SUPERIOR. DIRECTOR: LUIS B. CORRALES. LOMA DE LA IGLESIA DE J. DEL MONTE. TELEFONO I-2490, CLASES DE DIA Y DE NOCHE. INTERNOS. EN TODAS LAS LIBRERIAS Y EN ESTA ACADEMIA SE VENDE LA UNICA ARITMETICA MERCANTIL, PRACTICA, CON PROBLEMAS DE TENEDURIA DE LIBROS. MAS UTIL Y MAS BARATA QUE SE CONOCE.

E-55 Ind. 1 En.

POR CORRESPONDENCIA

Clases particulares y por correspondencia, de Teneduría de libros, Cálculos mercantiles, Taquigrafía Pitman y Ortografía, por un experto profesor, otorgando Diploma, señor Orfila, Aguila 105, altos. 37049 1 set.

INGLES

Por graduado Universidad, residencia 8 años Inglaterra y Estados Unidos. Garantizo una hora de lección; interés y progresos rápidos. Telf. M-6468. S-4382 18 ag.

(O) HOSPEDAJES

(45)—Hoteles

HOTEL Capitolio, se alquilan habitaciones con agua corriente a precios módicos y ascensor desde 18 a 40 pesos. Prado 113 frente al Capitolio. 73661 13 agt.

HOTEL MAJESTIC ASOMBROSA GANGA

Grandes y muy frescos departamentos con todo servicio, se ofrecen a precios nunca vistos. Comida francesa, italiana y criolla. A vivir de ganga durante los meses de verano. Visiten este hotel y serán atendidos por competente Manager que dejará a ustedes complacidos. Belascoaín 5, Telfs. U-1081 y U-1082. 37350 14 ag.

HOTEL MANHATTAN

Situado en el mejor lugar de la ciudad en la unión de las tres grandes Avenidas de San Lázaro, Belascoaín y Malecón, preciosos cuartos y apartamentos; precios sumamente económicos por días, semanas y meses, con o sin comida, buena cocina, servicio completo. Tel. M-7924. S 4677 30 ag.

AVISO

El Hotel Roma, de J. Socarrás, se trasladó a Amargura y Compostela, casa de seis pisos, con todo confort, habitaciones con baño, agua caliente a todas horas, precios moderados. Teléfonos: M-6944 y M-6945. Cable y Telégrafo: Romotel. Se admiten abonados al comedor. Ultimo piso. Hay ascensor. E 35 ind. 1 En.

HOTEL "MAISON ROYALE"

Calle 17, esquina a J., Vedado. Situado en el mejor punto del Vedado. Tranvías a la puerta. Habitaciones frescas y ventiladas con baños, agua caliente a todas horas. Excelente comida. Se alquilan cuartos. Se admiten abonados al restaurant. 37558 3 Sept.

HOTEL TORREGROSA

Compostela número 65, Obrapía. Teléfono A-2426, Cable Ancalafá. Situado corazón distrito comercial bancario, oficinas: dos cuadras Parque Central. Lujosas habitaciones, baños privados, agua caliente, fría, elevador, plan europeo, americano, desde $2.50. E 468 ind. 27 fb.

HOTEL VANDELBILT

Espléndidas habitaciones, con baño privado, propias para familias estables, desde 25 pesos en adelante. El punto más saludable de la Habana. Loma de la Universidad, Neptuno 309, esquina Mazón. S 4316 15 ag

(46)—Casa de Huéspedes

M. NUM. 33, ESQ. A 19

En lo más alto y fresco a la entrada y cerca de todos los tranvías del Vedado. Excelente comida, mesas individuales, comedor con vista al mar. Grandes portales. 37868 7 Sp.

CASA DE HUESPEDES

Galiano 117, esquina a Barcelona. Alquilo una hermosa habitación amplia y amueblada, con vista a la calle, propia para un matrimonio o para dos compañeros. Doy comida. Precios reducidos, teléfono A-9069. 36521 9 ag

HOSPEDAJES

BERNAZA 36, (Plácido)

Frente al Parque del Cristo, gran casa de huéspedes. Hermosísimas y frescas habitaciones con balcón a la calle. Estricta moralidad. Baños con agua caliente. Buena comida. Precios módicos. Se habla inglés e italiano. 37862 16 ag.

NUEVA casa de Huéspedes, San Miguel 43, altos de La Emperatriz, al lado de El Encanto, una habitación para tres personas, con vista a la calle. Buena comida y esmerado servicio. 37773 10 ag.

EL PALACIO DE GALIANO GRAN CASA DE HUESPEDES

Galiano 101, entrada por San José. Esta hermosa casa acabada de reformar, tiene espléndidas habitaciones a la brisa. Se alquilan a módico precio. Para matrimonio desde ochenta pesos mensuales. 37645 14 Ag.

QUINTA AVENIDA

de J. Socarrás Zulueta 71, altos, Teléfono A-1630. Espléndidas habitaciones, dobles para familias, estables, con y sin muebles, comida inmejorable, precios sin competencia. Habitaciones para hombres solos desde treinta pesos con todo servicio. Se admiten abonados al comedor Casa de toda moralidad. 35783 25 agt.

CASA DE HUESPEDES

Alquila habitaciones lujosamente amuebladas, y muy frescas, altas y bajas, con y sin comida, servicio de criados, a precios reajustados. Manrique 123 entre Reina y Salud. Hay radio y pianola para los huéspedes. 33109 10 agt.

ALMENDARES INFANTA Y CARLOS III

Casa ideal para familias; hermoso edificio muy céntrico, con frente a tres calles, tranvía en la puerta. Preciosos departamentos y habitaciones muy ventiladas a la calle con y sin comida, a precios módicos. Buen servicio, comida excelente. Teléfono U-2357. 37909 21 ag

THE SAVOY

NO SE NECESITA IR AL NORTE para pasar un verano agradable. La loma del Vedado reune todos los atractivos de los pueblos veraniegos americanos: cines, clubs, paseos, y a poca distancia baños de mar. Yacht Club Tennis Club, Golf, Hipódromo, etc. En esta casa "The Savoy" los precios son muy módicos INCLUYENDO TRES EXCELENTES COMIDAS DIARIAS, en mesa independiente para cada familia. Todas las habitaciones con ventilación directa. Baños a disposición de todos los huéspedes; cuartos con baño particular. A media cuadra de los tranvías de la calle 17, dos y media cuadras de los tranvías de la calle 9 (Avenida Wilson); doce minutos del Parque Central, tiendas, teatros, bancos, etc.
F. esquina a 15. Vedado. Tel. F-5279
LA CASA DE LAS ESTATUAS
E 150 ind. 15 En.

CASA de huéspedes "El Cosmopolita", Obrapía 91, teléfono A-6778, a una cuadra del Parque Central, habitaciones con balcón a la calle e interiores, con todos los servicios privados, para matrimonios, desde 60 a 80 pesos, personal desde 30 pesos, excelente comida, estricta moralidad. 36157 12 ag.

(P) PARA LAS DAMAS

PELUQUERO que ha trabajado en Dubic y Mme. Gil, ahora a domicilio exclusivamente. Llame al teléfono X-2105. Precio 50 centavos. 38152 14 ag.

SOMBREROS PARA LUTO

Tenemos el mejor surtido a precios sin competencia, con un solo aviso al M-6761. se mandan para escoger. También vendemos Crepé Georguet negro de primera calidad, a $1.75 vara, lo que en otra parte costaría el doble. La Casa de Enrique, Neptuno No. 74. S 4829 30 ag.

SI DESEA vender su mantón, se lo compro, pagándole más que nadie; y si necesita uno de lo mejor, se lo vendo más barato que nadie. Concordia 8 y Aguila. Teléfono M 9392.

CORTE de pelo a sus niños por expertos peluqueros, estilo americano y francés. Niños 50 centavos; niñas modelo Garzón, Ninón, Juana de Arco, 50 cts. Señoritas 60 cts. Peluquería PILAR, Aguila y Concordia. Teléfono 9392.

FUERA canas. Obtenga un hermoso color negro o castaño, usando La Favorita, tintura instantánea vegetal a base de Quina. Estuche $1. De venta en boticas y sederías. Depósito: Peluquería PILAR, Aguila y Concordia. Teléfono M 9392.

PARA rizar su melena. Tenacillas Marcel, 60 cts.; rizadores alemanes 5 cts.; redecillas 20 cts.; crepé 30 cts.; ganchos, 5 cts. Tintura La Favorita $1.00. PILAR, Aguila y Concordia. Teléfono M 9392.

PILAR, Peluquería de señoras y niños; peinados $1.; masajes 50 cts.; manicure 50 cts.; lavado de cabeza, 50 cts.; teñido del cabello desde $5; Corte de melenas 50 cts. Trenzas, moños, postizos, cabello, Aguila y Concordia. Teléfono M 9392.

MANTONES de Manila: mantillas, peinetas españolas; todos colores; trajes típicos de todas naciones y pinturas, maquillaje para artistas de teatro y cine. Alquiler de disfraces para Carnaval; pelucas y trajes para compañías de teatro y aficionados. PILAR, Concordia 8 y Aguila. Teléfono M 9392. 36387 31 ag.

DIEGO MORA

El famoso peluquero en corte de melenas y ondulaciones, tinturas y postizos, exclusivamente a domicilio. Informan teléfonos X-1107 y X-1465. S-4527 24 agt.

PELUQUERIA, PEINADORA Y MANICURE

Se ofrece exclusivamente a domicilio, melenas 40, rizado Marcel 50, manicure 40, arreglo de cejas 40, se dan masajes con los productos Boncilla, será usted atendida con esmero y prontitud llamando al teléfono I-3523. S-4337 17 Ag.

SOMBREROS PARA SEÑORAS

Gran liquidación de todas nuestras existencias; a 4 pesos sombreros finísimos; todos a escoger; solo por ocho días. La Dalia, Prado 106; teléfono A 3634. 37205 10 ag.

(Q) COMPRA Y VENTA DE INSTRUMENTOS DE MUSICA

MAGNIFICO Autopiano eléctrico y de pedales, en perfectas condiciones, grandes voces. tiene rollos; se da barato. Luz 76. Habana. 37708 15 agt.

AFINADOR de pianos. Experto en autopianos W. H. Smith. El mejor en Cuba.

¡INDUDABLEMENTE!

Animas 35. Teléfono M-7478. Habana E 57 ind. 1 En.

AFINADOR Compositor de pianos y autopianos. Profesor Vidal Ríos, paso gratuitamente a domicilio a examinar instrumentos. Doy garantías y referencias. Oficina Virtudes 2, altos. M-4080. 36805 11 ag.

PIANOS, AUTOPIANOS

Y Victrolas ortofónicas Víctor a plazos, desde 10 pesos. Gran taller de reparación de autopianos y victrolas, operarios expertos, precios reducidos. Pianos de alquiler, rollos, discos e instrumentos de música. M. y G. Salas, San Rafael número 14. Teléfono A-4368. S-4264 13 ag.

(R) MAQUINARIAS

(49)—Venta

CAMBIO, un equipo nuevo de panadería como sigue: 1 galletera empañadora, con un troquel, 1 amasadora de dos sacos 1 sobadora reversible grande, 1 divididora de masa, 1 motor de 7 caballos, 1 artesa de hierro, 6 pies por una finca de 2 caballerías o más, en la provincia de la Habana, con aguada y casa de vivienda. Informan en San Salvador, número 26, Sr. Sandoval. E 1138 Alt 1 ag

SE vende una sierra sinfin de 32", un motor eléctrico de tres caballos y una transmisión y una máquina de escribir Remington nbnúmero 10, se da barato, puede verse Línea número 3, entre Serrano y Durege, Santos Suárez. 38149 16 ag.

(S) MUEBLES Y PRENDAS

(51)—Compra

COMPRAMOS muebles. Llame al teléfono U-5084. S 4420 19 ag

COMPRAMOS CAJAS DE CAUDALES

Las pagamos más que nadie. Teléfono M 3288.

COMPRAMOS MUEBLES

modernos que estén en buen estado. Teléfono M 3288.

COMPRAMOS MUEBLES DE OFICINA

Máquinas de escribir y de coser; Victrolas Víctor; Baúles escaparates; Archivos y Seccionarios y toda clase de muebles. Teléfono M 3288.

COMPRAMOS DE CAFE Y FONDA

Toda clase de enseres especialmente cantinas y vidrieras modernas. Teléfono M 3288. 37201 1 sep.

(52)—Venta

100 JUEGOS DE CUARTO, 100 DE SALA

100 de comedor y muchas más piezas sueltas, nuevas, primera de primera, esmaltados, barnizados o en blanco, tengo que liquidarlos en lo que me den por falta de local lo mismo a mueblistas que a particulares. Grandes regalos a los que compren sus muebles en La Casa del Pueblo, Monte 74. Mastache. 38173 18 ag.

VENDO magnífico juego de sala, color gris, diez piezas, espejo dorado, lámpara bronce, escaparate y carpeta. Todo 120 pesos. Quinta 43, bajos, Vedado. 381g9 10 ag.

VENDO tres máquinas coser ovillo y lanzadera y Newhome 30 pesos todas. Santa Catalina 19, Cerro. Informan en la bodega. 38150 11 ag.

VENDO mis muebles, por embarcarme: un escaparate moderno; cama moderna. una mesa centro; seis sillas; cuatro sillones mimbre; un buró cortina grande; una fiambrera: un vajillero; una cocina estufina; una mesa corredera; todo casi nuevo; lo doy en 70 pesos. Me urge venta. Avenida Columbia y Santa Petronila, Buen Retiro, Marianao. Teléfono FO-7040. 38109 10 Ag.

VENDO muy barato: buró cortina mediano, nuevo; un juego de sala, lámparas y varios muebles. En Carmen 58, Habana. Teléfono M-8368. 38128 13 Ag.

APROVECHE ESTA

oportunidad: 1 juego cuarto decorado, $150; 1 en barniz, $100; 1 de sala, $40; 1 de recibidor, $50; 1 de comedor, $80, varios escaparates de $6 a $30, y otros muebles más que no se detallan. Neptuno número 211. 38123 11 Ag.

AVISO. Se venden 3 máquinas Singer de 5 y 7 gavetas, 2 de ovillo central, nuevas con su piezas y una lanzadera. Bernaza núm. 8 la Nueva Mina. Precios muy baratos. Aprovechen ganga. 37953 11 ago.

TALLER DE BARNIZAR

esmaltar y tapizar toda clase de muebles especialidad en pianos y neveras. Teléfon U-6258. San Miguel 140. 38003 4 sept.

SE vende un juego de comedor chico, una estatua con columna de mármol y bronce varias lámparas, un canastillero y un violín nuevo. Todo se da barato. Pueden verse todos los días hasta las cuatro de la tarde, Zulueta 38, altos entre Teniente Rey y Dragones. 37649 9 agt.

ATENCION: Vendemos a precios muy baratos, sillas de caoba y de viena, mesa para café o restaurant, procedentes de uso, una verdadera ocasión; verlas en Belascoaín 76, letra D. La casa López. Tel. A-6141. S. 4825 10 ag.

A LAS FAMILIAS

señora por malos que estén sus muebles no los venda por poco precio esmalto, barnizo y los arreglo en su propia casa avíseme en el acto al A-1211, trabajaos garantizados. 37533 10 ag.

EL PEDAL

MAQUINAS DE COSER, SINGER A MITAD DE PRECIO BICICLETAS Y ACCESORIOS

Taller de reparaciones. Ponemos gomas a velocípedos, cigüeñas y cochecitos. Aguacate núm. 50. Teléfono A 3780. Entre O'Reilly y Progreso. S 4746 1 sep.

REPARACION DE MUEBLES

ex-encargado de la Casa Borbolla

esmalta, laqueados, neveras, cojines, se forran pantallas. Precios baratísimos. Telf. M-1301. San Lázaro 187. 37033 17 agt.

LE INTERESA SEÑORA

quiere usted dorar, tapizar, esmaltar, decorar, en cualquiera estilo o barnizar sus muebles. Llame al teléfono A-2877. Se hace toda clase de fundas, se evita el comején en pianos y pianolas garantizando el trabajo y se arreglan pianos y pianolas. 36892 30 ag.

MUEBLES Y PRENDAS

LA NUEVA MODA

Muebles de todas clases y precios. En San José 75, casi esquina a Escobar; teléfono M 7429. Nota: también se cambian. 33370 11 ag.

LLAME AL TELEFONO A-2877

que se compra toda clase de muebles. Piano, Pianola, ropa, joyas, Victrola, discos y todo lo que tenga valor, platino y oro. 36880 30 ag.

BARBERIA. Se venden tres sillones blancos, esmaltados nuevos, espejos, sillas, escaparate y demás efectos de una barbería moderna. Costaron 1.000 pesos, se venden en $400. Informes Habana 72. Tel. A-2239. 37248 10 ag

MUEBLES A PLAZOS

Se alquilan muebles, se venden a plazos y al contado. Se compran muebles de uso. Suárez 49. Teléfono M-8125. S 4782 2 sp.

MUEBLES BARATOS

Ganará dinero si antes de comprar ve nuestro variado surtido en juegos completos y piezas sueltas; juegos de cuarto, desde 85 pesos, comedor 75 pesos, sala. 50 pesos; saleta 50 pesos; escaparates 16 pesos; con lunas 25 pesos; camas 7 pesos; cómodas 10 pesos; sillas a $1.50; sillones 3 pesos y otros que no se detallan a los precios antes mencionados; también se compran y cambian en

"LA PRINCESA"

S. RAFAEL, 107. Tel. A-6926

E 45 Ind 1 en.

CONSEJO

Necesita usted comprar muebles; no lo haga sin antes visitar LA CASA GONZALEZ Y DIAZ, donde encontrará para todos los gustos con un 50 por ciento de rebaja al contado y a plazos. Neptuno núm. 167. Telf. U-5844. E 1144 Ind 13 my

EL ARTE SE ARREGLAN MUEBLES

Taller de reparación y construcción de muebles, envases y embarques. Especialidad en pinturas, barnices y tapicería. Gervasio 100, casi esquina a Neptuno. Tel. U-5243. S-4526 24 ag.

BARNIZAMOS ESMALTAMOS

envasamos y hacemos toda clase de arreglos a sus muebles, especialidad en esmaltes, jaspeados y barniz de muñeca garantizamos nuestro trabajo. Llame al teléfono M-9331, Manrique 90. 35708 24 ago.

LAMPARAS EN GANGA

Se vende una lámpara de sala de bacarat, muy fina, en $300.00. Una lámpara de comedor. Una lámpara de pie de bronce, en $100. mármol de Verona, en $80.00. Puede verse en la Casa Vilaplana, O'Reilly y Villegas. E 44 Ind 1 En

MUEBLES. Juegos de cuarto, tenemos desde 60 pesos; esmaltados y laqueados; 80 pesos, con escaparate de tres cuerpos; ocho piezas: 220 pesos; juegos de comedor, 80 pesos, con adornos de bronce; en caoba, 150 pesos, idem de recibidor de mimbre 65 pesos, de caoba, 55 pesos; idem de sala desde 30 pesos; tapizados y laqueados, ocho piezas 85 pesos; escaparates con lunas 28 pesos; camas de niño, 6 pesos; un piano 50 pesos; una victrola con discos 28 pesos; Cao y Pita, Infanta 88, entre Carlos III y Estrella, teléfono U 4352. 36955 16 ag.

LA SEGUNDA COMPETIDORA

Préstamos y almacén de muebles. Se realizan grandes existencias de joyería fina, procedente de préstamos vencidos, por la mitad de su valor. También se realizan grandes existencias en muebles de todas clases, a cualquier precio. Doy dinero con módico interés, sobre alhajas y objetos de valor, guardando mucha reserva en las operaciones. Visite esta casa y se convencerá. San Nicolás, 250, entre Corrales y Gloria. Teléfono M-2875.

RUFINO G. ARANGO

Se compran y cambian muebles y Victrolas, pagando los mejores precios. E-114 id. 1 En.

EL HOSPITAL DE LOS MUEBLES

Por poco dinero se esmaltan sus muebles de verde París o aceithna última creación de esta casa. Esmalto, barnizo, tapizo, envaso y arreglo muebles. Sitios 4. M-1129. S 4162 8 ag.

PARA OFICINAS

Muebles de ocasión. Bufetes planos, Burós de cortina, sillas giratorias, archivos y cajas de caudales, Villegas 6, por Bélgica (Monserrate). Losada. Tel. A-8054.

DINERO

No reparamos intereses. Préstamos sobre alhajas y objetos de valor.
LA HISPANO CUBA
Villegas 6 por Avenida de Bélgica, antes Monserrate. Teléfono A-8054.

COMPRAMOS

Muebles de oficina, archivos, máquinas de escribir, cajas de caudales y máquinas de coser Singer, los pagamos bien. Llame al teléfono A-8054, Villegas 6, por Monserrate. Losada. E 31 ind. 1 En.

LIQUIDACION DE MUEBLES

Casa Meilán por reformas en nuestro salón liquidamos juegos de cuarto en caoba, esmaltados y decorados, juegos de comedor en caoba y cedro y juegos de sala en todos estilos a precios baratísimos. Háganos una visita saldrá complacida vendemos al contado y a plazos. Casa Meilán, Neptuno 187. Teléfono U-5730. C 37451 31 ag.

(T) PERDIDAS

(53)—Objetos.

SE gratificará espléndidamente el que entregue un perro setter, de caza negro, con las patas carmelitas. Tel. A-3652. 37422 11 ago

SE HA PERDIDO UN PERRITO BLANCO, LANUDO, QUE RESPONDE POR EL NOMBRE DE YOLE SERA GRATIFICADO EL QUE LO TRAIGA A SU DUEÑO CONSULADO NUM. 62, ALTOS. 38064.—9 agt.

10 CENTAVOS
DE 7 A. M. A 4 P. M.; Y DE 4 A 10 P. M.
15 CENTAVOS

SOLICITUDES DE TRABAJO: DIEZ CENTAVOS
DEPARTAMENTO DE ANUNCIOS CLASIFICADOS

10 CENTAVOS
DE 7 A. M. A 4 P. M.; Y DE 4 A 10 P. M.
15 CENTAVOS

M.E.C.D. 2016

LA ESPAÑA DE HOY

Más sobre el episodio de "La Periquera"

Por Manuel AZNAR

El trance o episodio de "La Periquera" de Holguín fué admirable de heroísmo y en él hallaron gloria sempiterna el comandante Don Francisco Camps y la ciudad holguinera. Ya referimos ayer los rasgos principales del hecho esplendoroso.

Pero las consecuencias interesantes de aquellas jornadas y su principal significación quedaron resumidas en lo que aconteció después de levantado el sitio y de salvada la "Periquera".

Parece natural que a un jefe tan admirable como Camps, cuyo pundonor y bizarría recordaron las hazañas más típicas de la historia de España, habría de habérsele premiado y estimulado, reconociéndole como orgullo del Ejército español. Pero, lejos de suceder así las cosas, acabaron tristemente.

A poco de haber defendido incomparablemente la ciudad de Holguín, llegó allí otro Comandante, compañero de Camps, que iba a relevar al heroico jefe de la "Periquera". Martínez Campos, Capitán General de Cuba, premiaba la gloria de una defensa numantina con una sustitución, con un relevo sin explicaciones.

Aceptó Camps en silencio su destino y preparóse a salir con dirección a Gibara. Había de emprender marcha en compañía de su esposa y de dos hijos.

Consciente el nuevo Comandante de que los caminos entre Holguín y Gibara se hallaban tomados por fuerzas cubanas, ofreció a Camps una fuerte escolta para garantizar la seguridad del viaje. Pero Camps, seguro de haber procedido con nobleza en toda ocasión, y de haberse captado, por tanto, el afecto o por lo menos, el respeto de los holguineros, negóse a salir escoltado, afirmando que no podía acontecerle nada desagradable. Montó, pues, en un caballo la esposa del Comandante Camps con su hija, y saltó a otro caballo el Comandante, llevando a la grupa a su hijo Gabriel. Despidióse de la "Periquera" el que la había defendido con gallardía inmortal, y tomó el camino de Gibara. Apenas había salido a las afueras de la población cuando se le hicieron presentes algunos soldados cubanos de caballería. Pronto llegaron más soldados cubanos. Camps no perdió ni por un instante la tranquilidad.

Aquellas fuerzas, sublevadas contra la dominación española, no se acercaron a los viajeros. Pero marchando sobre los flancos de la carretera, dieron silenciosa, patética escolta al Comandante español, hasta que arribando a las puertas de Gibara, penetró éste en la línea de las guardias hispanas.

Una vez Camps en la Habana, quedó sometido al vejamen más doloroso para un militar. Lejos de darle gracias y de elogiarle su bravura, Martínez Campos le declaró en situación de reemplazo. No podía Camps soportarla y pidió el pase a España, donde solicitó definitivamente el retiro para regresar a Cuba en calidad de retirado.

¿Por qué este trato a un héroe? Más vale no escribirlo, ni recordarlo siquiera. Sólo diré que, en llegando a presencia del General Martínez Campos, éste dijo secamente al Comandante:

—Sé que ha cumplido usted con su deber.

—Así lo creo—replicó Camps.

—Pero—insistió rudamente el Capitán General—, yo necesitaba allí un hombre que hiciera algo más que cumplir con su deber.

Quedó perplejo el heroico catalán de la "Periquera", mas se repuso pronto y contestó:

—Un militar no entiende ese lenguaje, mi General.

Con lo cual firmó su petición de retiro, prácticamente, porque desde ese día le persiguió con saña la malevolencia de algunos superiores.

Camps, como luego demostró ampliamente, era liberal. No porque estuviera afiliado a estas o aquellas agrupaciones políticas, sino porque desde el primer momento había juzgado la cuestión de España en Cuba como un problema de comprensión y de libertad. Por ese camino vino a sucumbir, víctima de los incomprensivos.

Leyendo su obra "Españoles e insurrectos", yo, español, me siento orgulloso, no sólo de Camps como héroe que añadió purísima gloria a la historia de España, sino de Camps patriota, de Camps vidente, capaz de anunciar lo que luego, a rastras de la locura, había de venir.

Cuando se piensa que había en el Ejército español hombres de ojos tan claros y de tan largo alcance visual como Camps revela en su libro y en las innumerables notas puestas al margen del relato que Nápoles Fajardo hiciera del sitio de la "Periquera", anonada, aniquila pensar de qué manera fatal fueron a caer los destinos de la vida pública española en manos capaces de encauzar trágicamente esos destinos hacia el desastre.

No es preciso que historiadores, comentaristas, exégetas, vengan a demostrarnos la enorme, la magnífica posibilidad de acuerdo existente en aquellos momentos entre españoles y cubanos: bastan los rasgos de la defensa de Holguín para una plena demostración. El parlamento en la Plaza de la "Periquera", la vaca enviada por los revolucionarios con destino al Comandante Camps, a fin de que éste pudiera dar leche fresca a los niños refugiados en la casa fuerte, el toque de las campanas de Holguín a muerto cuando los revolucionarios de Manuit se enteraron de que había fallecido dentro de la "Periquera" Doña Josefa Cardet, anciana holguinera, la escolta cubana con que Camps se vió acompañado hasta Gibara, la libertad decretada por el General Dulce, de algunos prisioneros cuyo fusilamiento se creía inminente, y el haberse debido esa libertad a gestiones del Comandante Camps, están diciendo en grandes clamores, que todo, todo era entonces posible antes que la guerra. Pero, sin duda debíamos pagar ante Dios pecados graves, porque deseando castigarnos, Dios comenzó por enloquecernos.

¡Admirable carácter, magnífico espíritu, corazón liberal el del Comandante Camps! En sus notas autógrafas, hay un constante grito redentor que se resume en la palabra "libertad". Libertad pedía, no un sociólogo, no un radical, no un caprichoso, sino un militar extraordinario que durante cuarenta días defendió la ciudad de Holguín, que durante cuarenta días luchó saguntinamente por la bandera de España hasta lograr recogerla invicta; un militar, en fin, de los que debiera figurar, por derecho propio a la inmortalidad, entre los que jalonan con sus bustos algunas plazas de España.

(La "Periquera", que da tonos rosas cuando la hiere el sol, pálida cuando la sombra envuelve sus muros, todavía renegridos, como si quisiera recordar los antiguos incendios del sitio, está llena de emoción. Hemos acompañado, cabe sus corredores y junto a las aspilleras heroicas, a Panchito Camps, que no ha podido recordar sin lágrimas la epopeya de su padre. Algo, muy español, se nos revolvía en el pecho como una protesta al pensar en la suerte que España reservó al Comandante Camps: algo, muy español también, nos hacía luego olvidar esas miserias viejas para confortarnos con el aliento legendario de tanta bizarría y de tanta grandeza moral como guardó la "Periquera".)

El concurso de Reina de Galicia y sus Damas de Honor organizado por el Comité Pro Casa Curros Enríquez

Al verificarse el escrutinio de la votación verificada el domingo en los jardines de La Tropical, durante la fiesta organizada por este Comité, se ha comprobado que el número de votos que se iban escrutando era superior al número de votos expedidos por venta de entradas y de folletos por este Comité, y, entonces, ordenó la suspensión del escrutinio, entregó las urnas a la policía particular de los jardines, sellándose y lacrándose y conservándose en lugar conveniente hasta el día de su reapertura.

El Comité reunido en junta en la noche de ayer, acordó proceder con la mayor prontitud a concluir el balance de entradas y de folletos vendidos, y por tanto, poder certificar de modo seguro el número de votos expedidos. Cuando esta labor se concluya, que se espera sea en el día de mañana, se convocará a los presidentes de las Sociedades Gallegas de Instrucción que presentaron candidata a dicho concurso, para proceder a la reapertura de las urnas y averiguar la causa de que se note la irregularidad de la votación y proceder a lo que haya lugar para depurar las responsabilidades que ocurran.

Por este medio se cita a los presidentes de dichas sociedades a que concurran mañana, día 10, a las ocho y media de la noche, al Centro Gallego, para ponerse de acuerdo con el Comité para verificar el escrutinio de las urnas y proceder a la proclamación de la que resulte electa Reina de Galicia y de sus Damas de Honor.

Por el Comité Pro Casa Curros Enríquez.

Manuel F. Deallo.
Presidente.

LA ASAMBLEA SERA CONVOCADA EN SEPTIEMBRE Y SE REUNIRA EN OCTUBRE

LAS ESCUELAS CREADAS POR LOS ESPAÑOLES RESIDENTES EN AMERICA SON UNOS MODELOS DE PERFECCION

En una nota dada a la prensa por el Duque de Tetuán se hace constar que el rigor empleado contra jefes y oficiales del ejército está dentro del espíritu de disciplina imprescindible

SE CONCEDE EL RETIRO A LOS TRABAJADORES DEL MAR

Fueron detenidos los autores de la muerte del cobrador de una fábrica de regaliz al que robaron tres mil pesetas y la de un niño de once años que corrió tras ellos dando gritos

MADRID, agosto 8. (Informaciones).—El periódico "La Nación" al dar cuenta del progreso de la instrucción pública en Galicia, afirma que los españoles residentes en América son los que fomentan con más empeño y cariño los establecimientos escolares.

El periodista Barreto comenta la construcción de los edificios escolares en la provincia de Coruña, Parroquia de Esteiro, diciendo que las escuelas de Cedeira hechas por españoles en la Habana son modelos de edificios de esta clase y enumera a don José Fernández de la Habana, como uno de los colaboradores más eficaces en esta obra de instrucción pública.

EL RIGOR Y LA DISCIPLINA DEL EJERCITO

MADRID, agosto 8. (Informaciones)—El ministro de la Guerra, duque de Tetuán ha facilitado una nota a toda la prensa, que puede concretarse en estos términos:

El rigor que el Gobierno está observando con el Ejército, sin excepcionar a jefes y oficiales, está dentro del espíritu de disciplina que el general Primo de Rivera se ha propuesto sostener a trueque de todo evento.

El mismo Boletín comunica que reina el más perfecto orden en todo el país.

SIETE ANARQUISTAS DETENIDOS EN BARCELONA

BARCELONA, agosto 8. (Informaciones).—Las autoridades han hecho la aprehensión de siete reconocidos anarquistas acusados de preparar un atentado en contra del Consulado de los Estados Unidos en esta ciudad, con motivo del procesc que se sigue en aquel país a Sacco y Vanzetti.

LA CAUSA DE LA VERBENA DE SEGOVIA

SEGOVIA, agosto 8. (A.P.)—Han sido enviadas al capitán general de Valladolid, para que las pase al ministro de la Guerra, las diligencias instruídas por el coronel don Victoriano Peña en averiguación de las causas que originaron la no asistencia de alumnos de la Academia de Artillería de Segovia a la verbena que organizó el gobernador civil el mes pasado.

El expediente sobre éste asunto fué instruído en virtud de órdenes de la superioridad.

EL RETIRO A LOS MAREANTES

MADRID, agosto 8. (A.P.)—Se ha publicado una Real Orden del Ministerio de Marina concediendo el retiro a los trabajadores del mar con el objeto de intensificar el régimen legal del retiro para los marineros y pescadores.

El Instituto Nacional de Previsión está estudiando con las Cajas colaboradoras del litoral y los delegados de la Asamblea de Vigo las opiniones de los pósitos de los pescadores y armadores y de las sociedades obreras.

El mismo Instituto acaba de terminar una información pública sobre el anteproyecto del Seguro de la Maternidad.

DETENIDOS LOS AUTORES DE UN CRIMEN, POR ROBO, EN ZARAGOZA

ZARAGOZA, agosto 8. (A.P.)—El gobernador civil de esta provincia ha dado una nota a la publicidad diciendo que el día 23 de julio fué atracado el cobrador de una fábrica de regaliz, llevándose los ladrones la suma de 3,000 pesetas. Los agresores dieron muerte también a un niño de once años que los persiguió dando gritos para llamar la atención de los transeuntes y facilitar la captura de los bandoleros.

Después de una accidentada persecución, los ladrones lograron desaparecer, haciendo fuego a diversas personas que intentaron detenerlos.

Más tarde, la Guardia Civil detuvo a los autores del hecho y fueron entregados al juez militar para que incoe el sumario, pues serán juzgados por el fuero de guerra.

LAS CORRIDAS DE TOROS EN SAN SEBASTIAN

SAN SEBASTIAN, agosto 8 (Prensa Aliada).—Ha quedado ultimado el cartel de las corridas de agosto.

El 14 se lidiarán reses de doña Carmen de Federico, para Simao da Veiga, Villalta, Rayito y Cagancho

El 15, día de la Asunción, Patrona de la ciudad, se correrán ocho toros de Graciliano Pérez Tabernero: dos rejoneados por Cañero, y seis para Marcial Lalanda, Agüero y Niño de la Palma.

El 21, de Concha y Sierra, para Belmonte, Villalta y Niño de la Palma.

El 28, Miuras, para Valencia II, Agüero y Rayito, y dos corridas extraordinarias el 4 y 11 de septiembre, con Belmonte, Cagancho y Félix Rodríguez, combinados con quienes queden mejor en las de abono.

UN TORERO Y SU APODERADO MUERTOS EN ACCIDENTE AUTO MOVILISTA

AVILA, agosto 8. (Prensa Aliada).—Se tienen noticias completas de un accidente automovilista ocurrido hace días que no se comunicó al público por falta de datos.

En el kilómetro 158 de la carretera de Villacastín a Vigo, y en la curva llamada de Trabancos, entre los pueblos de esta provincia Salvadíos y Narros, fueron encontrados por los ocupantes de un auto que se dirigía de Peñaranda a Flores de Avila, los cadáveres del novillero Francisco Ferrer, "Pastore" y su apoderado, Antonio Alvarez, tendidos en la carretera.

Pastoret tenía fractura completa del cráneo, desde el ojo izquierdo hasta el occipital, y Antonio Alvarez el cráneo destrozado y grandes destrozos en todo el cuerpo.

La causa de la muerte fué el vuelco del automóvil en que se dirigían de Salamanca a Madrid, a una velocidad, a lo que parece, vertiginosa. El coche estaba destrozado, y bastante distancia de los cadáveres.

Estos fueron identificados por las cédulas personales y tarjetas que se encontraron en las ropas. En las de Antonio Alvarez se hallaron, además, 5,000 pesetas y 500 en las de Pastoret.

Se ignora cuál de los dos conducía el coche, así como el verdadero motivo del accidente, aunque se supone que fué el haber estallado el neumático de la rueda delantera derecha.

PAGO A LOS ACREEDORES DEL BANCO DE VIGO

VIGO, agosto 8. (Prensa Aliada). La Comisión liquidadora del Banco de Vigo ha acordado hacer un reparto del cinco por ciento a los acreedores de dicha entidad, como pago del tercer plazo de sus créditos.

Este reparto se hará en las oficinas de la Caja de Ahorros Municipal a los acreedores de la Central por conceptos de libretas de ahorro, depósitos a plazo fijo y cuentas corrientes.

Los acreedores de las sucursales y de las agencias de dicho Banco percibirán el mencionado porcentaje en sus plazas respectivas por mediación de los corresponsales del Banco Pastor.

ABUNDANCIA DE SARDINA EN VIGO

VIGO, agosto 8. (Prensa Aliada). Comunican de Villagarcía que es grande la cantidad de sardina que se ve en la boca de aquella ría, habiendo empezado a trabajar las fábricas de salazón de aquel litoral

La gran cantidad de arroaces que aparecieron dentro de la ría causan grandes destrozos en las redes de pescadores. Estos piden se destruyan dichos cetáceos, que además de romper las redes ahuyentan la pesca.

También en Vigo las embarcaciones dedicadas a la pesca de sardina traen grandes cantidades de ésta, que se vende a precio muy elevado.

ESTADO DEL TIEMPO EN ESPAÑA

MADRID, agosto 8. (A.P.)—El Observatorio Meteorológico anuncia buen tiempo. La temperatura máxima fué de 34 grados en Murcia y la mínima de 7 en Salamanca. La máxima y mínima en Madrid fueron 27 y 12 grados, respectivamente.

La Escuela Libre de Artes Plásticas

Se halla funcionando con asistencia de numerosos artistas y aficionados, esta interesante Escuela.

Para asistir a las clases de Modelo Vivo, no es preciso ser socio, ni matricularse previamente. En la Secretaría de la Asociación, pueden adquirirse tickets, y con ellos asistir irregularmente a las clases como en los **Ateliers Libres de París.**

Veinte y cinco centavos cuesta cada ticket, para el alumno, no asociado, para los socios precios especiales de quince centavos.

"Hoy, no; más adelante, Dios dirá"; responde Gabriel Maura acerca de su ayuda al Gobierno

OVIEDO, agosto 8 (A. P.)—El conde de la Mortera, Don Gabriel Maura, acompañado de su hijo Ramón, invitados por el capitalista cubano señor Julio Blanco Herrera, llegaron a esta ciudad con objeto de visitar y conocer los terrenos adquiridos en Monte Naranco que se han destinado para construir el Sanatorio del Centro Asturiano de la Habana.

Preguntado el conde de la Mortera por algunos periodistas respecto a su próxima participación en el Gabinete, dijo que desde que hizo sus últimas declaraciones públicas no ha vuelto a tener comunicación alguna con el Gobierno ni ha hablado con nadie sobre política. Agregó que su opinión es la misma que tenía entonces.

"Más adelante—dijo el conde,—Dios dirá. En las circunstancias que atravesamos, es aventurado fijar actitudes para lo futuro".

MUCHOS MILLONES DE PESETAS VAN A SER EMPLEADOS EN REALIZAR OBRAS DE MEJORA EN CAPITALES ESPAÑOLAS

Sevilla empleará cuarenta millones de pesetas en obras de mejoras y caminos vecinales.—Las obras del puerto de Villagarcía.—Dos millones para un instituto de obreros proyectado en Bilbao.

SEVILLA EMPLEARA CUARENTA MILLONES EN OBRAS DE MEJORA Y CAMINOS VECINALES

SEVILLA, agosto 8. (Prensa Aliada).—Ha regresado de Madrid el Alcalde de esta ciudad señor Díaz Molero, acompañado del teniente de alcalde señor Delgado y del secretario de la corporación. El viaje tuvo por objeto firmar la escritura del empréstito de 25 millones de pesetas que al Ayuntamiento de Sevilla concede el Banco de Crédito Local.

Con ese dinero se harán reformas en la capital para que desaparezcan ciertos defectos de que hoy adolece.

Aparte de estas obras, la Diputación Provincial ha acordado la construcción de quinientos kilómetros más de caminos vecinales, que tienen ya aprobadas las bases, y para llevar a cabo el proyecto, la Diputación gestionará la emisión de un empréstito de quince millones de pesetas.

Se dará preferencia a aquellos caminos que pasen por los pueblos que los subvencionen.

LAS OBRAS DEL PUERTO DE VILLAGARCIA

VIGO, agosto 8. (Prensa Aliada).—Se ha remitido al Gobierno de Madrid para su aprobación el anteproyecto de obras del puerto de Villagarcía, que comprende la construcción de un muelle, una amplia zona de relleno con calado de tres metros en la bajamar y el dragado de la zona comprendida entre los muelles y el actual fondeadero de las escuadras.

Se propone también unir con las escolleras de las islas Malveira, Parrón y Cortejada con Carril para evitar que las arenas arrastrados por el río Ulla cieguen la parte del fondeadero de los buques.

MEJORAS URBANAS EN TALAVERA

TOLEDO, agosot 8. (Prensa Aliada).—El Ayuntamiento de Talavera ha solicitado del Banco Crédito Local un préstamo de ochocientas mil pesetas para la construcción de escuelas, cuartel de la Guardia Civil y terminación del alcantarillado, todo ello independiente del crédito de millón y medio que ya le concedió para la traída de aguas.

Todas estas obras darán gran impulso a la población, actualmente centro comercial de esta rica comarca.

DOS MILLONES DE PESETAS PARA UN INSTITUTO DE OBREROS EN BILBAO

BILBAO, agosto 8. (U.P.)—A favor del proyecto de creación del Instituto de Enseñanza Profesional en Bilbao ha prometido el filántropo bilbaíno Don Tomás Urquijo donar 200,000 metros cuadrados de terreno y contribuir con dos millones de pesetas a su construcción. El Instituto admitirá 500 obreros de aprendizaje en todos los oficios.

Las obras comenzarán en septiembre próximo.

UNA CORTA EN LA RIA DE BILBAO

BILBAO, agosto 8. — (Prensa Aliada). — Se ha resuelto por la Junta de Obras Públicas el proyecto de corte de la ría, para evitar la vuelta de Elorrieta, abriéndose con tal fin un cauce de 100 metros. La obra cortará 40 millones de pesetas.

Para esta mejora realizará el Municipio con rapidez la expropiación de terrenos para no retrasar la obra urbanizadora de la parte antigua de Bilbao, colindante con la anteiglesia de Deusto, recientemente anexionado a la villa.

LA CONDUCCION DE AGUAS EN OVIEDO

OVIEDO, agosto 8. — (UP). — Se ha inaugurado la nueva tubería de acero para la conducción de aguas de Oviedo, en Palomar. Los nuevos 130 metros de tubería van por debajo del cauce del Nalón.

Esta mejora evita las roturas y filtraciones, y asegura el mejor aprovisionamiento.

PRIMO DE RIVERA DE VISITA EN CUENCA Y TERUEL

El viaje del jefe del gobierno español por las provincias resulta triunfal

MADRID, agosto 8. UP. Acompañado del ministro de Justicia y de su ayudante, señor Monis, ha llegado a Cuenca el general Primo de Rivera, que fué aclamado por el pueblo. El presidente del Consejo desde la estación del ferrocarril se dirigió a la Catedral, donde se cantó un Te Deum. Después de recorrer la Catedral, siguió viaje a Teruel.

En Teruel se le dispensó un grandioso recibimiento, acudiendo a esperarlo en las afueras de la ciudad una verdadera caravana de automóviles. El general Primo de Rivera revistó los somatenes. Por la noche, se le obsequió con un gran banquete y verbena.

CALATAYUD RECIBE EN FIESTAS AL MARQUES DE ESTELLA

CALATAYUD, agosto 8. UP. El pueblo ha dispensado un entusiasta recibimiento al Dictador. Se cantó un Te Deum. Se celebró en su honor un banquete de 750 cubiertos. Brindó el Alcalde. Brindó luego Primo de Rivera siempre en tono optimista. Mañana a primera hora revistará los somatenes, visitará los cuarteles, presidirá la ceremonia de dar a una plaza su nombre y seguirá a Zaragoza, donde llegará a las once de la mañana. Después seguirá viaje a Huesca.

EL TRIUNFAL VIAJE DE PRIMO DE RIVERA

MADRID, agosto 8. Informaciones. El ministro de la Gobernación acaba de recibir un telegrama del general Primo de Rivera, fechado en Teruel, manifestando que el viaje ha sido triunfal, recibiendo aclamaciones por todo el pueblo.

El general Martínez Anido dijo a los periodistas que el éxito del viaje del marqués de Estella por España significa el triunfo de la política del Jefe del Gobierno y es señal de que España no quiere cambiar de hombre que guíe la política del Estado.

CARTAS DE CANARIAS

La razón al fin se abre paso. No hay derecho a considerar como extranjeros los productos industriales de Canarias. El vigente régimen aduanero es una barrera que ha venido oponiéndose a la introducción en la Península de la producción de la industria de estas islas donde ese género de actividad ha adquirido algún desarrollo. En vez de fomentar nuestras industrias abriéndoles los mercados peninsulares, se las pone trabas y se imposibilita su expansión.

Para los efectos tributarios este archipiélago figura como una de las cuarenta y nueve provincias en que se divide el territorio nacional, y gracias que se nos va otorgando algunos beneficios estableciéndose recientes excepciones justificadísimas como la de la circulación mecánica y la del monopolio del Estado sobre la importación, las manipulaciones industriales de todas clases, el almacenaje, la distribución y la venta de combustibles minerales, líquidos y sus derivados.

Dice el Real decreto ley que el Gobierno podrá extenderlo a Canarias y territorios de soberanía del Norte de Africa. Pero no es de creer que la extensión de ese monopolio se lleve a cabo porque equivaldría sencillamente a la ruina de los puertos canarios, que con la producción agrícola constituyen los motores principales de la economía insular.

En los mercados extranjeros de Europa y América han venido consumiéndose nuestros productos agrícolas e industriales, no solamente porque encontraban precios remuneradores, sino también por las facilidades que se les ofrecían, contrastando con las cargas y entorpecimientos que se les oponía en nuestra nación. El intercambio de Canarias con la madre patria no podía desenvolverse con libertad y eficacia por la sencilla razón de que se cerraba la puerta a los productos de estas islas que en países extraños encontraban entrada libre, o poco menos.

Pero es justo reconocer que las cosas han ido cambiando, sino del todo en parte, con ventaja de nuestros intereses. Los plátanos, el tabaco elaborado, y ahora los bordados y calados de Canarias se introducirán en la Península al amparo de disposiciones protectoras. De ello nos congratulamos precisamente porque muchas veces hemos censurado que el vigente régimen aduanero impida el desarrollo de nuestras industrias entre las cuales se cuenta en primer término la de conserva del pescado.

Hemos pedido la entrada en la Península, libre de derechos, de la producción isleña, por entender que así es de justicia, porque Canarias a esos efectos no debe ser tratada como región extranjera sino como lo que es en realidad, una provincia española, la más alejada geográficamente del solar nacional, y por lo mismo ha de procurarse la máxima aproximación a la Patria mejorando las comunicaciones postales y marítimas, protegiendo el comercio y estimulando la industria.

Una industria típica de estas islas como la de bordados y calados a mano sobre tejidos de algodón, seda, hilo, etc., apreciadísima en el extranjero hasta que en los Estados Unidos productos similares de otras procedencias los han hecho de difícil o imposible acceso, como se reconoce en la Real Orden que autoriza su importación en la Península con libertad de derechos, no podían ser introducidos en el mercado español porque a ello se oponían los aranceles de aduana verdaderamente prohibitivos.

Pero ahora, abierto a esta industria **su mercado más natural y legítimo que es el de España madre**—este lenguaje en la Gaceta tratándose de intereses de Canarias nos llena de satisfacción—encontraremos compensaciones a la pérdida de otros mercados.

La disposición que aquí comento ha sido acogida en estas islas con general complacencia, porque la autorización para introducir en la Península libres de derechos los calados y bordados, abre a esta industria nuevas perspectivas y se traduce en positivos beneficios, abriendo además una brecha en la muralla de la China que para nosotros representaba el régimen aduanero.

La Real Orden de la Presidencia del Consejo tiene gran importancia para el porvenir de la industria de calados y bordados, y es también un nuevo jalón en el camino del desenvolvimiento de las actividades industriales de este país con miras a la introducción en el mercado nacional.

¿Indicará esta medida previsora y favorecedora un cambio en las relaciones de los Gobiernos con Canarias? ¿Anunciará una nueva era político-administrativa en que se nos trate como merecemos ser tratados? Así queremos creerlo.

Durante muchos años hemos solicitado inútilmente la asimilación, la igualación que a deshora hoy se nos concede en parte desde el punto de vista industrial y mercantil. El presente Gobierno limitase a cumplir un deber que los anteriores desatendieron en absoluto. Empieza a otorgársenos el mismo tratamiento que a nuestros hermanos peninsulares. Protegiendo nuestra producción y fomentando nuestra riqueza, cumple una de sus más imperiosas obligaciones a la vez que sirve los intereses permanentes de la Patria.

Francisco González Díaz.

SUCESOS DE ANOCHE

ARROLLADO

Armando Pereira Moreno, de 12 años de edad, vecino de Hospital número 5, fué asistido en el quinto cenero de socorros, de las fracturas de la pierna y brazo, ambos del lado izquierdo, que sufrió al arrojarse desde la plataforma de un tranvía en Wilson y 8 y ser arrollado por otro tranvía de la línea de Jesús del Monte-Vedado, que conducía Carlos Ruiz Alemán, vecino de Dolores número 33.

Ruiz fué detenido y puesto en libertad.

UN CAIDO

Al caerse en Monte y Egido, sufrió la fractura de la pierna izquierda, Jacinto Delgado, de 17 años y vecino de Suspiro 18.

ASI LO MANIFESTO EL GENERAL PRIMO DE RIVERA EN SU VISITA A TERUEL, AL PASAR REVISTA A LOS SOMATENES

En un manifiesto al país, Primo de Rivera dirige un llamamiento al pueblo español diciendo que los gobernadores y las Uniones patrióticas deben ayudarse para aumentar sus recíprocos prestigios

"El 13 de Septiembre fué un acto ilegal, pero patriótico"

Precisa prevenirse contra la entrada de enemigos en el gobierno —sigue diciendo—A la Unión Patriótica y al Gobierno quedan por resolver importantes problemas y consolidar lo hecho

TERUEL, agosto T (U. P.)—Durante la visita que acaba de hacer a esta población el general Primo de Rivera, al revistar los somatenes afirmó que el Rey Alfonso firmará el decreto referente a la Asamblea Nacional el día 10 del próximo mes de septiembre, publicándose el mismo acto seguido para conocimiento de la nación. La ponencia de los ministros de Gracia y Justicia e Instrucción Pública se presentará al Gabinete en el Consejo que habrá en Santander el 15 del actual.

Añadió el jefe del Gobierno que la Asamblea se reunirá el primer domingo de octubre, o sea el día 2 de dicho mes.

PRIMO DE RIVERA LANZA UN MANIFIESTO AL PAIS

MADRID, agosto 8 (U. P.)—El diario "La Nación" publica un Manifiesto del general Primo de Rivera, en que éste expone el concepto de la Unión Patriótica, y dirige un llamamiento al pueblo español diciendo que los gobernadores y las Uniones Patrióticas deben ayudarse para aumentar sus recíprocos prestigios.

El ingreso en la Unión Patriótica del Marqués de Estella no supone el abandono de sus idearios, dice el Manifiesto, el cual añade que Primo de Rivera permanecerá en el Gobierno el tiempo preciso para restituir la normalidad al país, agregando que la Asamblea Nacional marcará el principio de la segunda etapa de su permanencia en el poder.

DICE QUE EL TRECE DE SEPTIEMPRE FUE "UN ACTO ILEGAL PERO PATRIOTICO"

Insiste en sostener que en la Unión Patriótica caben todos los hombres de ideas similares, así de la izquierda como de la derecha, e invita a sus simpatizadores a inscribirse en la citada Unión Patriótica, diciendo:

"Para ello no se requiere sino reconocer la justificación del acto ilegal, pero patriótico, del Trece de Septiembre y la necesidad de esperar a que finalice su obra. Basta no entorpecer la marcha hacia la legalidad, cuando ésta pueda restablecerse según la Dictadura ha ofrecido al país".

Anuncia que la creación de la Unión Patriótica constituirá "un gran órgano en que todos los intereses tengan contraste y todas las opiniones audiencia, porque España aspira, no sólo a buscarse un vivir mejor sino a influir por el éxito y originalidad de sus instituciones en la transformación política del mundo que se impone, si es que han de salvarse la dignidad humana y los principios de la Fe Cristiana, doctrina única en que han de inspirarse todas las civilizaciones y todos los estatutos de los pueblos".

"MI MARCHA DEL PODER SUMIRIA AL PAIS EN UNA CONFUSION CAOTICA"

Antes del diez de septiembre próximo se reorganizarán las Uniones Patrióticas locales y provinciales". En esta reorganización no debe olvidarse—dice el Manifiesto—que la Unión Patriótica no aspira sólo a mejorar la vida, sino a influir en la transformación política del mundo. La Unión Patriótica combatirá cuanto signifique hampa, injusticia, inmoralidad, bajeza y chulería".

Hace luego el jefe del Gobierno un llamamiento al orden y al imperio de la justicia, sin miedo ni coacciones, y elogia a la clase media de España, de espíritu conservador y de costumbres raciales.

Afirma que continuará gobernando hasta terminar su obra. "Dejar el poder sería una cobardía y un acto de egoísmo que sumiría al país en una confusión caótica", afirma.

Finalmente, envía un efusivo saludo a las Uniones Patrióticas y a los españoles ausentes de España, con un deseo intenso por la felicidad y la grandeza de la Patria.

LA CIUDAD UNIVERSITARIA TENDRA UNA SUPERFICIE DE DOS KILOMETROS DE EXTENSION, POR UNO DE ANCHURA

La Dirección General del Instituto Geográfico y Catastral hizo entrega al ministro de Instrucción Pública de los planos generales de esta futura ciudad universitaria

La dirección General del Instituto Geográfico y Catastral ha hecho entrega al ministro de Instrucción pública para el servicio del Patronato de la Ciudad Universitaria de la Moncloa del plano general de esta ciudad futura.

Hace algún tiempo, el Patronato, por iniciativa del Rey Alfonso pidió a dicho Instituto todos los elementos posibles de la Moncloa, los que facilitó al Instituto a la escala que se había pedido. Faltaba, sin embargo, la zona de unión del plano de extensión con Madrid, la que fué hecha en el mínimo plazo de veinte días. Posteriormente se levantó el plano completo, que ha sido ahora entregado.

Según éste, la Ciudad Universitaria tendrá tres enlaces con Madrid: uno, el más importante por ser en él donde ha de estar la entrada principal, es la actual entrada de la Moncloa; otro, el de la Ciudad Metropolitana, y el tercero, el de la carretera de La Coruña. Estos dos últimos son los de frente mayor.

Los límites que el plano determina son los siguientes: a partir de la entrada de la Moncloa y hacia la derecha, por detrás del Instituto Rubio, hasta encontrar la tapia de la Ciudad Metropolitana, la que sigue hasta su conclusión. Sube después por la orilla del Canalillo hasta la intersección de éste con el camino alto de las Moreras, y continúa por este camino hasta la Granja de Castilla la Nueva. Baja luego a la carretera de La Coruña, sigue por ésta hasta el Parque del Oeste y concluye en la línea de Unión del Parque con la Moncloa.

Tiene, según esto, una forma sensiblemente rectangular, y son sus dimensiones de dos kilómetros por uno. El lado mayor corresponde a la dirección Suroeste-Noreste, es decir, al camino alto de las Moreras y línea de separación del Parque del Oeste y la Moncloa. La extensión de los terrenos es aproxamadamente de unos dos millones de metros cuadrados.

Por iniciativa del director del Instituto Geográfico y Catastral, don José de Elola, se trabaja actualmente en un magnífico plano en relieve de la misma Ciudad Universitaria, que será regalado a don Alfonso XIII. Está ya muy adelantado, y se piensa darle fin en el presente mes de Agosto.

Dicho relieve se hace a la escala del 1:2,000. Va a todo color, y en él podrán fijarse en su día cuando haya sido aprobado el proyecto definitivo, los edificios de que ha de componerse la Ciudad. Las curvas de nivel están en él representadas de metro en metro, por medio de láminas de cartón especial de 75 centésimas de milímetro de espesor.

Todo él ha sido construído en las distintas dependencias del Instituto, y quedará como trabajo definitivo de emplazamiento.

Gran fiesta asturiana

La función teatral que el próximo sábado se celebrará en Martí, en honor de Llaneza — el extraordinario artista — ha logrado despertar la mayor curiosidad por los numerosos alicientes que para ella se han combinado. Y no es para menos. Los autores de las obras a estrenar verdaderos prestigios de las letras, constituyen por sí solos poderosa atracción. Si a ello agregamos lo sugestivo de los títulos de tales obras, tendremos que convenir en que se trata de algo no visto en muchos años en la Habana.

Pedro Mata, — el autor celebradísimo de "Muñecos", "Un grito en la noche" y "Más allá del amor y de la Muerte" — con su obra "En la boca del lobo", interpretada por los artistas del Principal de la Comedia, Atanasio Rivero, con su producción, escrita expresamente para el extraordinario Narcisín: "¿Qué hacemos con el Rapaz?"

Luis Llaneza, actor y autor, con su obra: "Un primo de Rivera"; y Agustín Rodríguez, el célebre autor de "Alhambra" con su enredo cómico titulado: "He ideado un gran negocio, pero necesito un socio" forman el cuadrilátero ideal para entretener al público con sensaciones distintas durante horas inolvidables de grato esparcimiento.

También la película de bellezas asturianas, que se estrenará esa noche: "Desde Pravia a Covadonga", es un atractivo poderoso para dulces evocaciones.

Agreguemos a eso los bailes y canciones españolas por Adelita Trujillo, y los cantares asturianos por la reina Emilia Benito, y tendremos el máximum de las atracciones reunidas en un solo programa.

Llaneza con su violín y sus monólogos, y Narcisín con sus bailes y numeros originales, forman también parte del enorme cartel que se cumplirá en todas sus partes. Ya están a la venta las localidades al irrisorio precio de $1-50 la luneta, en la Contaduría del Teatro, en la Secretaría del Centro Asturiano, y en el Café Salón H, en la Manzana de Gómez.

M.E.C.D. 2016