SECCION 1ª

EL TIEMPO
ESTADO DEL TIEMPO
LA NOTA DEL OBSERVATORIO
VEASE EN EL PAGINA

DIARIO DE LA MARINA

EDICION DE LA MAÑANA
INFORMACION CABLEGRAFICA
POR NUESTROS HILOS DIRECTOS

SEC. 1ª

AÑO XCV.—NUM. 204. El periódico más antiguo de Cuba LA HABANA, DOMINGO 24 DE JULIO DE 1927.—SANTOS CRISTINA Y FRANCISCO SOLANO Acogido a la Franquicia Postal 50 PAGINAS.—10 CENTAVOS

EL RECIBIMIENTO AL GRAL. MACHADO EN SANTIAGO DE CUBA RESULTO MUY CARIÑOSO Y ENTUSIASTA

"Mi mayor orgullo consiste en saber que el pueblo me quiere", dijo el Jefe del Estado al pueblo

DISCURSOS PRONUNCIADOS DURANTE EL TRAYECTO POR EL DOCTOR CARLOS M. DE CESPEDES Y LOS SEÑORES EGUILIOR, SOTO IZQUIERDO, C. MACHADO Y ARIZA

Veinte mil personas esperaban el tren presidencial en las inmediaciones de la estación de Santiago de Cuba

EL PUEBLO DE SANTIAGO DE CUBA DESBORDO SU ENTUSIASMO PARA RECIBIR AL GENERAL MACHADO. LA CIUDAD APARECIA MUY BELLAMENTE ENGALANADA

ZAYAS BAZAN SE INCORPORO A LA COMITIVA EN CAMAGÜEY.—DISCURSOS DE V. BELLO Y G. RAMOS

CERCA DE MAJAGUA LA MAQUINA EXPLORADORA CAUSO LA MUERTE A UN SOLDADO EN SERVICIO

BRILLANTE PROGRAMA DE FESTEJOS PARA RECIBIR LA VISITA DEL GENERAL MACHADO

CIEGO DE AVILA, Abril 23.—DIARIO DE LA MARINA.—Habana.—El tren presidencial cruzó por esta estación a las dos y media de la madrugada. Delante lo hizo el tren explorador. Con motivo de lo avanzado de la hora, pocas personas se encontraban en el andén, el que igual que la línea se hallaba ocupado militarmente.

Hasta Jatibonico fueron a esperar el tren la plana mayor del Distrito Militar, y el Alcalde Municipal de este término, con el cual envió un saludo a nuestro director el señor Aznar, en la imposibilidad de hacerlo personalmente, por la hora avanzada en que había de cruzar por ésta.

La locomotora del tren explorador arrolló en el kilómetro 107, entre Guayacanes y Majagua al soldado Salvador Reyes, que prestaba servicio de vigilancia en la línea, causándole la muerte, quedando tendido en la cuneta al lado de la línea. Presentaba la fractura de ambos brazos, graves contusiones en el lado izquierdo, en la cabeza y en el torax. El capitán Leopoldo Ruiz instruye las diligencias del caso. Nadie se dió cuenta del accidente en el tren presidencial. La primera noticia de la desgracia ocurrida la dió el maquinista del tren explorador en Ciego de Avila al cabo Monzón escolta de dicha estación.

El sepelio del soldado se verificó esta tarde en Majagua.

Convocado hoy el Ayuntamiento a sesión extraordinaria, el Alcalde ha solicitado un crédito de tres mil pesos, para los festejos que han de celebrarse en honor del señor Presidente. Se prepara un gran recibimiento, pues asistirán manifestaciones de todos los barrios. Numerosos ginetes, formados en columnas frente al paradero, así como también gran número de automóviles ocupados por distinguidas familias, tomarán parte en la salutación al primer Magistrado.

Las calles del itinerario, están adornadas con inscripciones, arcos de triunfo, palmas y banderas. Se celebrarán solemnes sesiones en el Ayuntamiento y en la Cámara de Comercio bajo la presidencia del General Machado.

La Sociedad Lawn Tennis Club, prepara una recepción bailable, en la que tomará parte lo más selecto de esta sociedad, si se consigue que el General demore su estancia en ésta.

Hoy se reunió en sesión extraordinaria el Comité Ejecutivo Municipal, del Partido Liberal, convocada por el senador Maidique. Creese que se trate además de la campaña por el plebiscito de la Reforma, y de proclamar candidato Presidencial al Comandante Zayas Bazán. Muchos Delegados son opuestos a dicha proclamación. Telegrafiaré el resultado.

LUZAN, Corresponsal.

SE RENDIRAN HONORES AL CADAVER DEL SOLDADO BROCHE SU MUERTE HA SIDO SENTIDISIMA

MAJAGUA, Julio 23.—DIARIO DE LA MARINA.—Habana.— Salvador Broche, guardia rural número 152, del Escuadrón 33 del puesto de Majagua, fué encontrado muerto hoy a la una a.m. en la línea del ferrocarril de Cuba, en el kilómetro 123, presentando distintas mutilaciones, en la cabeza y cuerpo. Supónese que haya sido arrollado por la locomotora número 163, exploradora del tren presidencial. El Capitán Ruiz y el sargento Gómez, practican diligencias.

Para la tarde de hoy se anuncia el sepelio del infortunado soldado, que gozaba en esta localidad de generales simpatías y aprecio, así como entre sus compañeros del ejército y Jefes, por sus buenas prendas personales y su carácter afable y ejemplar conducta. Se le rendirán los honores de Reglamento.

HABLA EL GOBERNADOR DE LAS VILLAS

Taguasco, julio 23.—DIARIO DE LA MARINA.—Habana.—Cuando el tren presidencial hizo parada en los pueblos de Cabaiguán y Taguasco, era de noche. Las estaciones de ambos pueblos estaban llenas materialmente de un enorme gentío, que entusásticamente aclamó al Presidente, General Machado. Desde el tren habló a sus comprovincianos el joven Gobernador de las Villas, doctor Vázquez Bello, significando que como la primera autoridad provincial se mostraba orgulloso y satisfecho de que las Villas enteras hubieran correspondido al llamamiento del honor y se hayan colocado al lado del ilustre repúblico que gobierna al país y cuyo intento de reformar la Constitución, había de ser de enorme beneficio para todo el país. Afirmó que ante aquellas manifestaciones de regocijo y adhesión, podía decirse que "las reformas constitucionales en las Villas tenían vía franca".

UNA BANDERA DE HONRADEZ ADMINISTRATIVA

Guayos, julio 23.—DIARIO DE LA MARINA.—Habana.—El discurso que en la Estación de Guayos pronunció breve, pero elocuentemente el doctor García Ramos, fué celebradísima. Dijo que el Gobierno del General Machado se había significado por enarbolar en momentos oportunísimos para el país una bandera blanca de honradez administrativa, sacando a la República del pantano en que estaba próxima a hundirse. Aseguró que el espectáculo que las Villas habían ofrecido era superior a cuanto de ellas se había esperado, haciendo inolvidables los agasajos que tributaban al paso del tren presidencial.

CUATROCIENTAS PERSONAS EN TAGUASCO, DE MADRUGADA

Taguasco, julio 23.—DIARIO DE LA MARINA.—Habana.—Cerca de cuatrocientas personas invadieron la Estación de Taguasco cuando el tren presidencial hizo su entrada en los límites fronterizos de la provincia villareña. Era la una de la madrugada y el entusiasmo de aquellos vecinos no se había entibiado. Multitud de muchachas bonitas y pertenecientes a las principales familias echaron por las ventanillas del tren copioso cargamento de flores. El concejal Ramiro Cabrera hizo entrega al doctor Clemente Vázquez Bello de un acta de los liberales de aquel pueblo, con la constitución del primer comité en favor de las reformas constitucionales, y en cuyo documento se asegura que el plebiscito culminará en un éxito rotundo. El tren, pocos minutos después, entre vítores y aclamaciones entraba en la provincia de Camagüey.

UNA DEMOSTRACION DE QUE NO HAY PARTIDARISMO POLITICO

Camajuaní, julio 23.—DIARIO DE LA MARINA.—Habana.—Numerosos automóviles y un núcleo de más de doscientas personas recibieron al tren presidencial al llegar a este pueblo. Podía advertirse por las personalidades más salientes de los jefes, que allí se habían congregado todas las tendencias cubanas sin matiz político que las diferenciara, como si todas respondieran efectivamente a un solo propósito de acuerdo con la demanda de reformar la Constitución nacional. La manifestación fué una perfecta obra de organización que realizaron con entusiasmo y pericia los señores. Sánchez del Portal, el Alcalde González Barreto y José Trajano. Estos señores saludaron al General Machado y su comitiva en nombre de Camajuaní, que tantas batallas tiene libradas por los ideales del liberalismo desde antigua fecha. El Presidente de la República envió un expresivo saludo a sus correligionarios de viejas batallas.

ZAYAS BAZAN SE INCORPORO AL SEQUITO AL PASO DEL TREN POR CAMAGUEY

Camagüey, julio 23.—DIARIO DE LA MARINA—Habana.—El tren presidencial pasó por la legendaria ciudad al amanecer, siendo las cinco y diez minutos, en los momentos en que el Presidente, rendido por la fatiga del viaje, estaba recluído en su salón, durmiendo. Pocos minutos se detuvo el convoy en Camagüey, en la que había numeroso público y algunas autoridades. El comandante Zayas Bazán se incorporó al séquito en esta ciudad, siguiendo el convoy rumbo a Oriente a las cinco y cincuenta minutos de la mañana.

Corresponsal.

LA AUTOPSIA DEL SOLDADO BROCHE

CAMAGUEY, julio 23.—DIARIO DE LA MARINA. Habana. La Sección Exploradora del tren presidencial mató al soldado Salvador Broche, de Majagua, que hacía el recorrido de la línea.

El Teniente médico Fernández, salió de ésta para practicar la autopsia al cadáver.

Silva.

EL PRESIDENTE DECLARA HALLARSE SATISFECHO DE LAS MANIFESTACIONES RECIBIDAS AGASAJO A LOS PERIODISTAS ANUNCIA DECLARACIONES SENSACIONALES EL CORONEL CARLOS MACHADO

VICTORIA DE LAS TUNAS, Julio 23.—DIARIO DE LA MARINA.—Habana.—A las cinco de la mañana llegó el tren presidencial a Camagüey. Numeroso público estaba congregado en la estación, así como las autoridades de la provincia que concurrieron a testimoniar la bienvenida al señor Presidente, que a esa hora descansaba, pero se levantó en Cadescansaba, pero se levantó antes de llegar a Camagüey.

Subió al tren agregándose a la comitiva, el señor Secretario de Gobernación Comandante Zayas Bazán.

(Continúa en la pág. TRECE)

El Congreso Obrero Panamericano acordó, por unanimidad, pedir al General Machado que implante la jornada de ocho horas en Cuba

Este acuerdo tomado unánimemente, ha sido el último de los adoptados por el congreso obrero pan-americano que acaba de celebrarse en Washington.—La Federación cubana

WASHINGTON, julio 23 (AP)—"La Federación Americana del Trabajo continuará influyendo para que la política de los Estados Unidos en la América Latina sea siempre amistosa". Así lo ha declarado hoy el presidente de aquélla, William Green, antes de terminar sus sesiones el Quinto Congreso Pan-Americano.

—Existe en el criterio del pueblo latino-americano una desconfianza honda hacia los Estados Unidos,—dijo Mr. Green.—Y esa desconfianza tiene que ser destruida si queremos desarrollar el comercio y la mutua comprensión. Tal cosa podría realizarse mediante una política que reconozca la justicia como principio elemental. Es deseo de la Federación Americana del Trabajo, que representa a cinco millones de obreros, que se siga siempre esa política.

La aprobación de varios informes condenando la propaganda comunista y ratificando los acuerdos anteriores acerca de la actitud del Departamento de Estado en los asuntos de México y Nicaragua ocuparon la última sesión. No hubo hoy las explosiones apasionadas que caracterizaron las anteriores, aceptando todos los delegados con plena calma los informes de la Comisión de Resoluciones que leyó el presidente de ésta, Mr. Woll.

Ricardo A. Martínez, el delegado de Venezuela que se distinguió ayer por sus ataques a la Doctrina de Monroe, hizo hoy nuevas declaraciones acusando a Mr. Green de "ayudar a ocultar, en vez de exponer, el imperialismo norte-americano".

"Lejos de estar en desacuerdo con el pueblo de los Estados Unidos—dice la declaración de Martínez—creo que nosotros los trabajadores de la América Latina tenemos los más íntimos intereses comunes con los norteamericanos, y que es necesario establecer las más etrechas relaciones con objeto de luchar hombro con hombro contra la oligarquía imperialista de Wall Street y de Washington que nos oprime."

PROHIBIDA LA CONSTRUCCION DE LOS EDIFICIOS DE MAS DE TRES PLANTAS EN MEDINA, VEDADO Y EL CARMELO

Esta prohibición ha sido hecha por medio de un decreto dictado por el Alcalde, con la excepción de aquellos edificios que ocupen el terreno de una manzana y guarden proporción

Ayer ha firmado el doctor Miguel Mariano Gómez, Alcalde Municipal, el siguiente decreto, a que nos referimos en anterior información del DIARIO DE LA MARINA:

POR CUANTO: en las condicionales aprobadas para los repartos Vedado, Medina, Carmelo y sus ampliaciones se prescribe que cada construcción deberá dejar cinco metros de jardín y cuatro de portal; lo cual indica, de una manera definida y terminante, la intención de reservarlos para residencias particulares.

POR CUANTO: desde hace algún tiempo se vienen solicitando y obteniendo del Departamento de Fomento de esta Administración Municipal, las licencias necesarias para la construcción de edificios de más de tres plantas en los referidos repartos.

POR CUANTO: de continuar concediéndose licencias de esta naturaleza, en esos límites, es indudable que la barriada perderá su carácter residencial.

POR CUANTO: de acuerdo con los artículo 96, 100 102 de las Ordenanzas de Construcción vigentes, los propietarios están obligados a ajustarse a los límites y condiciones que esta Administración fije para la altura y proporción de sus construcciones.

En uso de las facultades que me conceden la Constitución y las Leyes de la República, a propuesta del

(Continúa en la pág. DOCE)

EL DOCTOR GARCIA KOHLY, AGASAJADO

En el ministerio de Estado se dió una comida para festejar la firma del tratado hispano-cubano

MADRID, julio 23 (UP) El marqués de Estella ha ofrecido en el Ministerio de Estado una comida al Embajador de Cuba, doctor García Kohly, para celebrar la firma del tratado de comercio y hacer el cambio de las plumas con que los sig-

(Continúa en la pág. DOCE)

EL DR. HART, NUEVO PRESIDENTE DE LA FEDERACION ODONTOLOGICA, NOS HACE ALGUNAS INTERESANTES DECLARACIONES

La primera asamblea general que se celebrará en agosto robustecerá la solidaridad profesional

Una intensa y oportuna y fecunda labor de fraternidad profesional entre los dentistas cubanos viene realizando el nuevo Presidente de la Federación Estomatológica de Cuba, Dr. Franck Hart, cuyo prestigioso nombre y envidiable ejecutoria científica, no necesita encomios ahora. A nuestra solicitud, con su habitual afabilidad, nos obsequió con interesantísimas manifestaciones, que

(Continúa en la pág. DOCE)

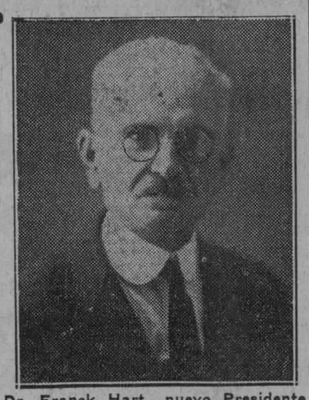

Dr. Franck Hart, nuevo Presidente de la Federación Estomatológica de Cuba

LA TARIFA PARA EL AZUCAR CUBANO

El congreso obrero aprobó una moción para que se derogue la tarifa llamada Fordney

WASHINGTON, julio 24 (UP)—En la quinta Conferencia Pan-Americana de Obreros, que hoy ha terminado, se presentó una moción solicitando del comité ejecutivo de la Federación que haga gestiones cerca del Congreso de los Estados Unidos para que se derogue el precepto de la Ley Fordney que pone

(Continúa en la pág. DOCE)

NO DEJE que sus niños arrojen papeles a las calles y dígales por qué no deben hacerlo. Las cáscaras de frutas en el suelo, no sólo afean las calles sino que constituyen un peligro para el transeunte. Adquiera la costumbre de hacer uso de los depósitos que para echar papeles ha situado el Departamento de Limpieza de Calles en la Ciudad, y así la Habana se mantendrá limpia

Fué reconocido el vigilante que mató a un anciano a golpes

Muchas personas lo reconocieron exculpando así al vigilante Morera que era acusado

Ayer en la Cárcel, se celebró el acto de reconocimiento en rueda de vigilantes de La Policía Nacional, del miembro de este cuerpo número 704 de la 13 Estación de Policía, Armenio Benítez Peláez, procesado en causa por homicidio del anciano Félix Pérez Pérez, en la calle Pocito, al agarrale por los pies y tirarle al suelo desde la baranda de la casa número 12 de dicha calle, golpeándole al caer y haciéndole que la pata de palo, que usaba por estar cojo y que se le había desprendido al tirarle al suelo, le causara la lesión en el hígado que le produjo la muerte.

Formaron la rueda los vigilantes Alejo León Baldasano; Rafael Montalvo; Pedro Domenech y Severiano Rodríguez, en unión de Peláez, siendo tan parecidos a este sus compañeros que uno de ellos que vió el juez doctor La Torre, al constituirse en la Cárcel, en unión del Secretario señor Chaple, creyó que era el vigilante procesado.

(Continúa en la pág. DOCE)

Cloroformados los moradores de una casa para robarles

Las víctimas fueron el capitán del ejército Sr. Ruibal, instructor de la policía y sus familiares

En la Sección de Expertos denunció ayer el capitán del Ejército Nacional señor Aurelio Ruibal instructor de la Policía Nacional, que mientras dormía en su residencia sita en el Reparto Columbia en Marianao entre las calles Primelles y Buena Vista, le habían sustraido prendas y dinero por valor de 200 pesos.

Expuso también que al despertar notó que tenía mareos y náuseas e iguales síntomas experimentaron su esposa señora Aurora Suárez, y el asistente, único sirviente que hay en la casa, al despertar.

Esta coincidencia hizo pensar al capitán Ruibal, que el o los ladrones cloroformaron por medio de un algodón empapado en cloroformo, colocado al extremo de un palo largo, a los moradores de la casa y después impunemente asaltaran ésta sustrayendo cuanto encontraron. Sospecha la Policía de Marianao sea autor del robo un ladrón muy hábil apodado "Mosiú" que falta desde el día del hecho de Marianao.

FARMACIAS DE TURNO EN ESTA CIUDAD

La petición formulada por el Club Rotario a fin de que sea aumentado el número de aquéllas

INFORME DEL SUPERVISOR

Una importante petición ha hecho el Rotary Club de la Habana a la Secretaría de Sanidad y Beneficencia, referente al servicio de las farmacias de turno por la noche y los días festivos.

En dicho escrito que el doctor Rensoli ha pasado para informe del señor Supervisor de Drogas y Alimentos, se solicita aumento del número de farmacias de turno, una por cada cinco manzanas y no como ahora ocurre: una por cada quince mil habitantes; obligar a las farmacias a colocar en lugar bien visible un cuadro donde aparezcan las farmacias de turno; solicitar del Jefe de la Policía Nacional que cada vigilante del cuerpo lleve consigo una relación completa de las farmacias de turno; que se le retire la licencia a todas aquellas farmacias que carezcan de un director técnico competente; que todas las farmacias, tengan un timbre a fin de que el cliente en vez de dar golpes en la puerta como se viene haciendo ahora, y a veces no son oídos por el farmacéutico que está durmiendo, más rápidamente pueda ser atendido ya que entonces por el ruido que produce, se despertaría inmediatamente, y por último, que en casos de urgencia, aun no estando de turno una farmacia, pueda ser atendida cualquiera persona que cerca de ella haya sufrido un accidente y sea necesaria la adquisición de cierto material denominado "de sangre".

Según nuestras noticias, el Coro-

(Continúa en la pág. DOCE)

HOMENAJE A NUESTRO DIRECTOR TECNICO EN SANTIAGO DE CUBA

SANTIAGO DE CUBA, julio 23.—DIARIO, Habana.—La colonia española de esta ciudad ofrecerá mañana domingo un almuerzo en el hotel "Venus" a nuestro Director Técnico, Don Manuel Aznar.—**Polo-Perera.**

LA VACUNA CONTRA LA TUBERCULOSIS

Todos los niños menores de tres meses existentes en la República serán vacunados contra ese mal

EL ULTIMO INVENTO

El Director de Sanidad, doctor Fernando Rensoli, de acuerdo con el Secretario del ramo, dirigió en la mañana de ayer un cablegrama a los Directores del Laboratorio Pasteur, de París, Francia, solicitando del mismo el envío con carácter urgente, de unas tres mil dosis de vacuna antituberculosa denominada Vacuna de Calmette.

El doctor Sánchez de Fuentes, Jefe de la Sección de Tuberculosis y Director del Dispensario Trousseau, se propone practicar, de acuerdo con la alta jefatura de la sanidad cubana, los estudios y observaciones correspondientes en los niños tuberculosos que asisten al Dispensario referido.

Con respecto a este particular, recordamos un interesante y muy bien documentado trabajo de un eminente especialista en enfermedades de la infancia, quien demostró con sabias experiencias, la frecuencia de la tuberculosis en los niños en la edad primera.

El doctor Rensoli declaró ayer a los

(Continúa en la pág. DOCE)

LA GALERIA PICTORICA QUE HABRA EN EL CAPITOLIO SERA UNA OBRA DE LA REPUBLICA

El Dr. Baldomero Grau nos hace algunas reflexiones sobre el arte antiguo y moderno

AMBIENTE FAVORABLE

Entre los Representantes se ha generalizado la idea de dotar al Capitolio de una pinacoteca

Baldomero Grau y Triana, diputado liberal por esta provincia, nos recibe en su estudio de la calle de los Oficios donde ejerce como abogado.

Sabe que vamos a robarle algunos minutos, interrumpiendo sin duda el programa de sus actividades, obligándole a suspender la revisión de los infolios que se amontonan sobre su mesa de trabajo. ¡Los gruesos infolios que sus numerosos clientes ponen bajo su custodia de civilista notable!

—¿En que puedo servirle?—y tiende al reporter con sincera afabilidad su mano amistosa.

—Doctor: La Comisión de Gobierno de la Cámara de Representantes ha esbozado el proyecto de adornar con pinturas antiguas y modernas, los pasillos y las paredes del Capitolio Nacional. Se nos asegura que usted prohija la idea con verdadero interés.

—Es cierto, pero no soy el único en el Congreso que ve con buenos ojos el propósito de la Comisión de Gobierno. Puede afirmarse que del empeño de fundar una pinacoteca en el Capitolio participamos todos. ¿Puede otra labor de los legisladores poner de manifiesto con más elocuencia su anhelo de cultivar el sentimiento del público?

(Continúa en la pág. DOCE)

Confirma el Supremo la pena de muerte a Julio Quintana

Serán enviados los autos al señor Fiscal por si procede conmutar la última pena

Ayer por la mañana fué firmada y hecha pública por la Sala de Vacaciones del Tribunal Supremo, la sentencia resolutoria de los recursos de casación que, por quebrantamiento de forma e infracción de ley, fueran admitidos en beneficio del reo Julio Quintana Rochina a quien, como saben nuestros lectores, condenó la Audiencia de Santa Clara a la pena de muerte en vil garrote, como autor de la muerte de sus suegros Cornelio Acevedo González y Flora Poveda Morales, sangriento suceso ocurrido la tarde del 12 de Octubre de 1924 en la finca "Santa Isabel", del Municipio de Cienfuegos.

La Sala desestima los recursos de referencia, confirmando, por lo tanto, la terrible sentencia.

Ordena la Sala pasen los autos al Ministerio Público, para que informe si a su juicio existen razones de equidad, justicia o conveniencia pública, que aconsejen la no ejecución de la pena de muerte impuesta.

En su fallo, la Audiencia calificó cuatro delitos: uno de asesinato cualificado por la alevosía, con las agravantes de parentesco y morada; otro de homicidio con las mismas agravantes; otro de lesiones graves y otro de uso de nombre supuesto, imponiendo a Quintana Rochina la aludida pena de muerte por el primer delito; 20 años de reclusión por el homicidio y 180 días de encarcelamiento por cada uno de los otros dos delitos.

DESCENSO DE LA INMIGRACION

En el mes de junio vinieron a Cuba 574 emigrantes españoles menos que en igual mes del 26

MADRID, julio 23 (AP)—En los avances de la emigración española a Ultramar en lo que va del año actual aparece que la disminución de dicha emigración en el último mes de Junio ha sido para Cuba de 574 personas, para Brasil de 241 personas y para Argentina de 88 personas, en comparación con el mismo período del año 1926.

Al mismo tiempo se hace saber que las inmigraciones provinientes de esos países han sido en la península superiores a las del mes de junio en los años precedentes.

DEBEN ACEPTARSE MONEDAS DE PLATA

La Sría. de Hacienda dispone que esa clase de monedas se acepten en cualquier cantidad

El Secretario de Hacienda, previo informe del Jefe de la Sección de la Moneda, en circular fecha de ayer llama la atención a todas las Oficinas recaudadoras de la República para que por las mismas se cumpla lo ordenado de que se acepte sin limitación ni distinción en

(Continúa en la pág. DOCE)

Galicia Entera se ha Unido Para Rendir Cordiales Agasajos al Sr. Falla Gutiérrez

TODAS LAS FUERZAS VIVAS DE LA CORUÑA Y REPRESENTACIONES DE LAS DEMAS PROVINCIAS GALLEGAS. BANDAS DE MUSICA, FUEGOS ARTIFICIALES, PASEO POR LA CIUDAD Y BANQUETE Y EL CARIÑO DEL PUEBLO GALLEGO

EL GENERAL MACHADO Y EL SEÑOR BOUZA VITOREADOS EN LA CORUÑA

Ayer, como suponíamos, fondeó en el puerto de la Coruña el trasatlántico español "Cristóbal Colón", que conducía a la Madre Patria, entre sus viajeros, al Excmo. señor don Laureano Falla Gutiérrez, presidente del Casino Español, la hidalga sociedad decana, y presidente del Comité de Sociedades Españolas, a quien Coruña, sus autoridades y su pueblo, y las autoridades y pueblos de las demás provincias gallegas, esperaban en la **Marola**, y escoltando al "Cristóbal Colón" le acompañaron hasta el puerto donde se le tributó uno de los más entusiastas y cariñosos recibimientos tributados en la ciudad herculina.

La Coruña, Orense, Lugo y Pontevedra, sus ciudades, sus villas, sus pueblos y sus aldeas, sentían una muy profunda gratitud hacia el señor Falle Gutiérrez, que palpitaba en silencio porque las hondas gratitudes del alma gallega no salen del alma más que cuando pueden y deben de salir. Y los gallegos, los abuelos de los gallegos, las benditas madres de los gallegos, sacaron ayer de su almario su alma, preñada de esa gratitud y la llevaron al puerto y la rindieron en pleitesía nobilísima al señor Falla Gutiérrez, entregando a su bella dama, el corazón de su corazón, un puñado de flores que aun conservaban, temblorosas, el rocío, las perlas de la dulce **Alborada.**

El señor Falla Gutiérrez fué abrazado, felicitado, aclamado y vitoreado y agasajado por las hidalgas gentes de toda una región española. Y los que no aplaudían, rezaban, y los que no rezaban ni aplaudían, lloraban recordando la labor de gran patriota que hizo el señor Falla Gutiérrez en favor de los gallegos de Cuba.

He aquí los cablegramas que justifican nuestras palabras anteriores:

"Coruña, julio 23.

Presidente Centro Gallego.

Habana.

Celebrádose entusiasta recibimiento y cariñosísimo homenaje al señor Falla Gutiérrez por representaciones Ayuntamiento de la Coruña, de las cuatro provincias de la región, Alcalde, corporaciones locales y todo el pueblo, haciéndose votos fervientes

(Continúa en la pág. DOCE)

UN SIRIO FUE MUERTO A PALOS CON EL FIN DE ROBARLE, EN LA FINCA "SANTA ANA", EN MELENA DEL SUR

Al encontrarse el cadáver, ya descompuesto, entre unas malezas fué detenido un individuo como presunto autor del delito, haciéndose un disparo del que falleció

MELENA DEL SUR, julio 23. DIARIO, Habana. En el día de ayer, a las tres de la tarde, fué encontrado dentro de unas malezas, el sirio José Lucía, muerto a palos en la finca Santa Ana, ubicada en este término.

Se supone que la muerte del sirio Lucía haya tenido por objeto robarle, y en las investigaciones policíacas practicadas hasta el momento, se ha detenido, como presunto autor, a Anacleto Miranda y Rodríguez.

El Juzgado, auxiliado de fuerzas del Ejército, se ha constituido en el lugar del suceso, practicando una inspección ocular.

El cadáver del sirio se encontraba en estado de putrefacción, habiéndosele efectuado esta mañana la autopsia por los médicos forenses Montes y Díaz, del Servicio Municipal.

Certificaron estos profesionales, que la muerte fué producida al fracturarle los huesos frontal y parietales.

FALLECIO EL PRESUNTO AUTOR

Anoche a las once trató de suicidarse a la entrada de este pueblo, el presunto autor Anacleto Miranda y Rodríguez, disparándose un tiro por la cabeza, que le produjo una lesión de suma gravedad. La primera cura se la practicó el doctor Montes, quien ordenó el traslado del herido al Hospital Civil de Güines.

En este lugar falleció Miranda a las siete de la mañana de hoy.

La Guardia Rural ocupó en casa de la novia de Miranda, ropas que se supone hubo de robarle éste al sirio Lucía.

Las fuerzas de los destacamentos del Ejército en Guara y Melena del Sur, continúan actuando en el esclarecimiento de cuantos hechos tienen relación con este asunto.—**Delgado Blanco**, Corresponsal.

ESTADO DEL TIEMPO

CASA BLANCA, julio 23.—DIARIO DE LA MARINA.—Habana.—Estado del tiempo el sábado a las siete a. m.: Mar Caribe y Golfo de Méjico, buen tiempo, barómetro casi normal, vientos de la región Este, moderados. Atlántico y Norte de las Antillas, buen tiempo, barómetro alto, vientos del Este al Sur moderados.

Pronóstico para la Isla: en general buen tiempo excepto turbonadas hoy y el domingo, vientos variables principalmente del Noroeste al Sudeste flojos a moderados.

Observatorio Nacional.

(Continúa en la pág. DOCE)

LANCHA AMERICANA CAPTURADA

Fué reclamada por un cubano y el cónsul de los E. U. pide que sea retenida

La lancha de bandera americana "Fox" fué capturada por un cañonero de la Marina Nacional, en las costas de Cuba, por no tener despachos y no haber pódido comprobar sus tripulantes por que se hallaba en dichas aguas.

Esta embarcación que está bajo la custodia de la Capitanía del Puerto de la Habana, a la disposición de la Secretaría de Hacienda, ha sido reclamada por un ciudadano cubano que dice ser su propietario. Al mismo tiempo el Cónsul de los EE. UU. ha pedido a dicho centro la retención de la mencionada embarcación por interesarlo así el Gobierno de su nación.

M.E.C.D. 2016

¿Porqué el toro no cornea este pajilla?
SOMBREROS DURADEROS, ELEGANTES Y BARATOS.
SOMBRERERIA "LA HABANA"

AGUACATE 37 (ENTRE OBISPO Y OBRAPIA)
TELEFONO A-8168-HABANA

LA MUSCULOSINE BYLA

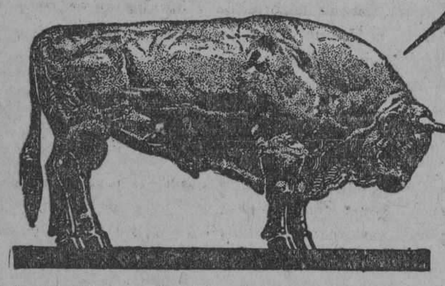

Fabricada por los Establecimientos BYLA PARIS (FRANCIA), es por sus VITAMINAS y sus principios tónicos y reconstituyentes

EL MEJOR PRODUCTO CONOCIDO PARA ENGORDAR

Solo hay una FOSFATINA LA FOSFATINA FALIÈRES
(Nombre patentado)
Alimento ideal de los Niños
Facilita la Dentición y el desarrollo Óseo.
Conviene por su fácil digestión y virtudes fortificantes a los ANÉMICOS, ANCIANOS Y CONVALECIENTES
Exigir siempre la marca de garantía
FOSFATINA FALIÈRES
reputada en el mundo entero por las cualidades científicas de su excepcional preparación, y RECHAZAD todas las IMITACIONES
DE VENTA EN TODAS PARTES
PARIS, 6, Rue de la Tacherie

Dr. GARCIA AMADOR
ESPECIALISTA DE PARIS, BERLIN Y LONDRES
PIEL, VENEREO, VIAS URINARIAS
De regreso de Europa dispone con la OZONOTERAPIA para la curación rápida de la BLENORRAGIA Y SUS COMPLICACIONES, IMPOTENCIA, ESPERMATORREA. Visión directa de la URETRA y de la VEJIGA. Tratamientos eficaces para la piel con DIATERNA, ELECTROLISIS y NIEVE CARBONICA.
Consultas: San Nicolás 9, de 10 a 12 y de 4 a 6. Teléfono A-1471.

DR. PULGARON
Manzana de Gómez 465
Teléfono A-1862
PRIMERA Y SEGUNDA ENSEÑANZA, ENSEÑANZA SUPERIOR Y LATIN
Horas de recibo, de 4 a 7
1570 30d-6

EPILEPSIA
Curación etiológica de esta enfermedad por un suero inyectable, completamente nuevo y original. Mejoría inmediata de las crísis.
DR. DURAN NARANJO
Consultas: de 3 a 5. - Calle 27 y K, altos, Vedado. - Tel. F-3373

DE DIA EN DIA

¿Será, realmente, "Un cirujano" el autor de la carta que tenemos a la vista, firmada en esa forma? Por lo menos la letra de la misiva es la característica mala letra de los hijos de Esculapio. Pero se puede ser hijo de Esculapio y hasta tener una letra detestable y decir, sin embargo, cosas mucho menos veraces que el Evangelio.

Verbigracia, en esta carta se dice que Luis Kuhne fué "un topo con delirio de innovador", lo cual es un juicio injusto para el sabio naturista alemán. ¿Innovador un hombre que recomendaba como agentes curativos el agua y el sol, o sean dos remedios contemporáneos de Adán? No y mil veces no. Innovadores, en este terreno, son los que todos los días agregan un frasco a los millares que ya existen en los anaqueles de las droguerías o anuncian el éxito de una nueva experiencia quirúrgica. En cuanto a lo de topo, ignoramos si el señor Kuhne tenía esa condición; pero sí estamos seguros de que si se publicara la relación completa de los diagnósticos equivocados por los médicos y cirujanos de la escuela clásica, la lista dejaría tamañita a la documentación que tiene en su poder el Juez Quesada, encargado de la causa contra los comunistas. Lo que pasa es que esas equivocaciones suelen quedarse en familia, pues los señores médicos, y este es uno de los principales motivos de nuestra admiración hacia la clase, dominan admirablemente la ciencia de convencer al cliente o a los supervivientes del cliente. Es tan raro el que le atribuye la muerte de un familiar o su propia enfermedad a un médico, que cuando alguno procede así nadie le hace caso y si se lo hacen es para llevarlo a la cárcel o encerrarlo en un manicomio.

Ello no obstante, no se puede decir que no es nada lo del ojo (lo del ojo clínico).

En cuanto a que la cirugía sea recomendable para los casos de fracturas y en general para toda clase de heridas, con preferencia a los medios naturales de curación, quien esto escribe, no obstante ser naturista convencido, se inclina a aceptarlo. Usada con la debida moderación, la cirugía en esas circunstancias le parece cosa recomendable. Y eso de la debida moderación, lo dice pensando en un pobre amigo suyo, a quien le operaron treinta y dos veces la misma pierna a causa de unas infecciones que siguieron a la primera operación y que no supieron curarle sin recurrir a hurgarle en la herida cada ocho o diez días. Calvario que un naturista se hubiera evitado curándose la infección por procedimientos más suaves y tal vez en la mitad de tiempo.

Pero de aceptar la extracción de una bala a aceptar la extracción de la vexícula biliar o el apéndice o un riñón, media un abismo que el disertante no tiene la menor intención de salvarlo, dejando a cada cual en libertad de hacer de su capa un sayo o de su tubo digestivo una funda de paraguas, como cuenta que hay en Regla un ciudadano a quien el doctor Sousa le redujo en una vara el intestino.

Después de todo, el que por su gusto muere, hasta el bisturí le hace cosquillas.

El Sr. Otaduy, en recientes declaraciones sobre el Tratado comercial con España, estima que con él han de salir perjudicados los lecheros de la Madre Patria, ya que a los españoles les gusta muchísimo el aguardiente de caña, que ahora podrá entrar allí con mayores facilidades.

Pero nosotros opinamos que habrá una compensación para esos industriales hispanos, pues si a los españoles de allá es verdad que les gusta la caña, también es cierto que los españoles de aquí son pemartinianos entusiastas, es decir, que les gusta el buen cognac español, para el cual, lógicamente, habrá ventajas arancelarias en Cuba.

Y a eso es precisamente a lo que se tendía: al intercambio de productos.

Sr. D. Gabriel Camps.—Vichy (o donde se halle).

Querido D. Gabriel: Con el honrado vecino Benigno Sánchez, muerto el día 21 por una descarga eléctrica en la finca "Desengaño" (Colón) van cuatro muertos por el mismo procedimiento en la presente temporada de tempestades. No cuento el caballo que montaba una de las víctimas, aunque tampoco debe mirarse con indiferencia que los rayos nos maten también a los animales útiles. Como podrá usted juzgar por la fecha de esta correspondencia, tenemos una temporada floja este año. No hay tanto hule como en años anteriores. Débese a que el tiempo está raro. Al menos por esta zona habanera, apenas llueve, y cuando lo hace, los chubascos son de corta duración y muy escasa la caída de agua. Naturalmente, la atmósfera seca, representa una masa aisladora entre la tierra y las nubes que impide la producción de descargas eléctricas. De ello me congratulo, pues prefiero pasar calor a pasarme dos o tres horas diarias dando brincos de espanto cada vez que un rayo dice allá van dos millones y medio de voltios. Quisiera ser tan feliz como esa gente que no sabe que los rayos tienen un voltaje tan alto o que creen que el rayo, como el gordo de la Lotería, siempre le toca a otro. De mi campaña del año pasado a favor de la instalación de pararrayos científicos, que protejan, por lo menos, a los habitantes de las poblaciones, he sacado lo que el negro del sermón. Aquel amigo mío que instalaba en los edificios pararrayos del tipo jaula con puntas múltiples, creo que ha cambiado de giro, pues los propietarios, aun los tenidos por personas cultas, siguen aferrados al sistema de la barra única, adornada con una veleta muy cuca, como para que los rayos puedan orientarse. En resumen, que más bien parece que los instalan por estética que por precaución. Y no me parece mal en ese caso, pues pasa lo que con las bayonetas de los fusiles, que las del Remington eran más decorativas que las que se usan en los modernos rifles.

Prosigo, sin embargo, en mi campaña, de acuerdo con su consejo de ser altruista, a pesar de lo expuesto que uno está con ello a caer en el ridículo. Día vendrá, tiene usted razón, en que los científicos oficiales comprenderán el deber en que están de ir estudiando este terrible azote que hoy nos preocupa a dos cubanos y una cubana (usted y yo y una señora amiga mía), y para entonces acaso les sean útiles estas estadísticas, que vienen llevando don Gabriel Camps y s. s. s.,

Tartarín de Tarascón.

MUJERES Y PEMARTIN, HASTA EL FIN...
Vermú Coñác y Jerez

PARA LOS DAMNIFICADOS POR EL CICLON

Relación de las personas damnificadas por el ciclón de 20 de Octubre de 1926 en el pueblo de Campo Florido, a las cuales les fueron entregados materiales para la reconstrucción de sus casas por la Comisión de Subsistencias:

Francisco Martínez, Andrés Alfonso González; Romualdo Mesa, Bernardino Delgado, Cirdo Machín, Ramón Llerena, Manuel Martínez, Antolín Concha, Angel Guerra, Quintín Ruiz, Inocente Corous, Juan Peña, Juan Ascre, Pedro Martínez, Francisco Delgado, Venancio Fernández, Constantino Fernández, Julio García Hernández, Gonzalo Peña, Francisco Peña, Antonio Fuaz, Manuel Pérez, Antonio Llerena, Enrique Delgado, Manuel Delgado, Regino Aguiar, Armando Mesa, José Morante, José Rodríguez, Ambrosio Castillo, Andrés Guillén, José Martínez, Juan Ravelo, Juan Jiménez, Lorenzo Pérez, Antonio Rodríguez, Hermenegildo Acosta, Brígida viuda de Sánchez, José Inés Balainel, Sinforiano Rodríguez, Agustín Sotolongo Márquez, Patricio Medina, Secundino Suárez, Bonifacio Fernández, Gumersindo Fernández, Regla Nen, Benito Méride, Lozano Echenique, Caridad Alfonso, Martín Regla, José Lobaí, Eleno Torres Milián, Juan Antonio Medina, Pablo Castellanos, Pablo Culebras, Antonio Galán, Domingo Valle, Carlos Padilla, Juan Fernández, Juan Ramírez, Alfredo Rivero, Micaela Reyes, Lorenzo Martínez, Diego Villén, Bernabé Jiménez, Manuel Rodríguez León, Francisco Campos, Manuel León, Pascual Rodríguez, Martín Corona, Celedonio Rodríguez, Angel Pérez Rodríguez, Encarnación Alfonso, Vicente Machado, Fermín González Daria, Domingo Rodríguez Alfonso, Angel Alfonso, José Guerra Izquierdo, Pastor Morell, Antonio Mesa Betancourt, Abraham Llerena, Mauricio Morell Hernández, Nicanor Alfonso, Brito Díaz, José Alfonso Llerena, Rafael Díaz Valle, Manuel Ortega Valle, Consuelo Guerra Medina; Santos Alfonso; Cándido Santana Pérez; Nieves Suárez Hernández.

DE HACIENDA

EL PLAZO PARA PAGAR EL TRIBUTO DEL UNO Y MEDIO

Expira el día 30 del corriente. La inclusión de los nuevos pensionados en el registro

El señor Juan A. Alemán, Jefe de la Sección del 1 y medio por ciento ha dirigido a los contribuyentes, para general conocimiento, la siguiente circular:

A los contribuyentes por este impuesto del 1½x100

Contando con el valioso concurso que la prensa viene prestando a cuanto se relaciona con esta Sección, se hace saber, por este medio a los contribuyentes que el día 30 de Julio en curso, expira el plazo concedido para el ingreso voluntario de este Impuesto en las Zonas y Distritos Fiscales y vencido el término, todo pago ha de efectuarse con el 25 por ciento de recargo.

Consecuente con lo expuesto, llamo la atención a los contribuyentes para que concurran en tiempo oportuno a las oficinas recaudadoras a presentar su declaración jurada, conforme previene el artículo 19 de la Ley que regula este Impuesto; pues de no cumplirlo, además de incurrir en el recargo del 25 por ciento por morosidad, quedarán incursos en la penalidad que señala el precepto citado.

Habana, Julio 21 de 1927.

Juan A. Alemán,
Jefe de la Sección.

NUEVOS PENSIONADOS

El doctor Mario Ruiz Mesa, Subsecretario de Hacienda, dispuso en el día de ayer la inclusión en el Registro General de Pensionados como veteranos, de las siguientes personas:

Amparo Diéguez y Diéguez; Juan Rodríguez Delgado; Josefa Juana Peroso y Jiménez; Juan Suárez Leiva; Emilio Pineda Pineda; Juan López; Isidro Barrada; Mercedes González Torres; Diego Hernández González; Porfirio Castillo Boris; Aurelia Baster Alberteris; Desiderio Hecahvaria y Erasmo, Rafael Pérez Hecahvarria; Pablo Dávalos González; Pablo Dávalos Medina; Lázaro Reyes; Mercedes Loret de Mola y Bueno; Adela de la Caridad Giraldo Santiesteban; Salomé Gutiérrez y Pérez; José Serapio de la Caridad Pacheco; Serapio Pacheco; Saturnina del Carmen Urra y Padrón. Carmen y María Severina Dolores, Severina y Ana María, Juana María Betancourt y Urra; Angel Cabrales; Eulogio Barrizonte y García; Silvestre Gutiérrez Fajardo; Joaquina María Bascon y Matos.

GIROS

Para han girado a los banqueros americanos las siguientes cantidades Speyer y Co. $85,000 por intereses del empréstito de $16,500.000.

A Morgan y Co. $225.000 amortización, 179,631.84 intereses del empréstito de cincuenta millones.

AEROGRAMA DEL DOCTOR GUTIERREZ DE CELIS

Ayer se recibió un aerograma del Secretario de Hacienda, dando cuenta de que lleva un buen viaje y que llegará hoy a New York, a las 5 y media.

DE LA RENTA

Resumen de los billetes caducados del sorteo número 603 de 10 de Julio de 1926 y cuyo total se ha ingresado en la Tesorería General el día 22 de Julio actual:

$100	4.063	$4.063.00
200	136	272.00
300	6	18.00
1.200	1	12.00
1.200	1	12.00
Total:		$4.365.00

!!CAPAS!!
De agua, inglesas, de toda garantía y lo mejor que se fabrica a $20.50 y $35.60
Se envían por correo a cualquier parte, indicando precio y talla.
Camisería "EL SIGLO XX"
GALIANO NUMERO 126.
Habana.
7278 1 d-24

Dr. Hernando Seguí
GARGANTA, NARIZ Y OIDOS
PRADO, 38; DE 12 A 3

OFTALMO GOTAS
FORMULA
Sulfato de Zinc . . . . 0.03 grs.
Adrenalina, solución al milésimo . . . . 2.00 grs.
Solución de Oxicianuro de Hidrargirio al 1x5000 25 grs.
Indicado en todas las irritaciones e infecciones de la conjuntiva (catarros oculares), tanto para curarlas como para evitarlas profilácticamente. Hace cesar la inflamación, el dolor, etc., etc.
Modo de usarlo:—Instílese una gota de 2 a 3 veces al día, salvo indicación facultativa.
PREPARADO POR EL
Dr. Arturo C. Bosque
Laboratorio: Tejadillo 36. Habana.

NUCLEARSITOL ROBIN
(NUCLEATOL METILARSINADO)
ANTITUBERCULOSO
PODEROSO RECONSTITUYENTE
Medicación Nucleofosfatada Arsenical
(NUCLEOFOSFATOS de CAL y de SOSA METILARSINADOS)
COMPRIMIDOS
DOSIS: 2 á 3 comprimidos dos veces por día, á las dos principales comidas, lo que hace 0,04 á 0,06 centígramos de metilarsinato sódico por día.
INYECTABLE
DOSIS: 1 á 2 inyecciones según los casos en las 24 horas.
TUBERCULOSIS
FIEBRES PALUDOSAS
CAQUEXIA DE LOS PAÍSES CÁLIDOS, LINFATISMO
ESCRÓFULAS, ETC.
Venta al por Mayor: 13, Rue de Poissy, PARIS

"Nuevos Discos Columbia"
PROCEDIMIENTO ELECTRICO
Llevan de Léma: "Cómo la misma Vida"
En la Música sin Ruidos Extraños

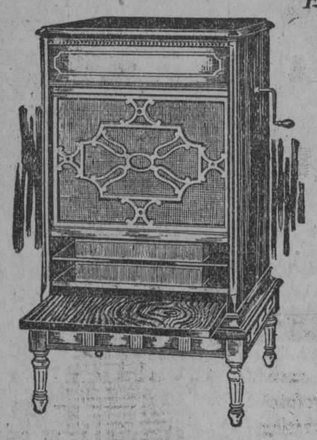

A $1.00

No. 2642.—Regálame los Ojos, Canción, José Moriche. Adiós Palomita Mía, Copla Popular, Moriche.
No. 2651.—Noches de Colón, Tango, Juan Pulido. Ladrillo, Tango, Juan Pulido.
No. 2650.—Tango Porteño, Tango, Juan Pulido. Anoche a las dos, Tango, Juan Pulido.
No. 2649.—Gitana de los Ojos Moros, Pasodoble, Juan Pulido. Dame Amor, Fox Trot, Juan Pulido.
No. 2664.—Linda Campera, Zamba, Juan Pulido. Ovejita Descarriada, Tango, Juan Pulido.
No. 2623.—Lágrimas de Oro, Pasillo, Juan Pulido. Escucha, Pasillo, Juan Pulido.
No. 2621.—La Cocaína, Canción, Pilar Arcos. Encaje de Almargro, Pasacalle, Pilar Arcos.
No. 2648.—Amor de Pierrot, Shimmy, Juan Pulido. A Media Luz, Tango, Juan Pulido.
No. 1000.—Lindbergh, Vocal, Vernon Dalhart. Lucky Lindy, Vocal, Vernon Dalhart. Acompañamiento de Violín y Guitarra.
No. 2655.—Rincón Caliente, Son, Sexteto Occidente. Amor Inmenso, Son, Sexteto Occidente.
No. 2666.—Ninfa del Valle, Son, Sexteto Occidente. No me engañes, Son, Sexteto Occidente.

Nueva "Columbia"
ULTRAFONICA
A plazos $10.00 al mes.

Distribuidor exclusivo para Cuba:
JOHN L. STOWERS
Edificio "Stowers"

San Rafael 29.
Teléfono A-3962

Viva-tonal Columbia like life itself

ACEITE REFINO MARTÍ

PUREZA ABSOLUTA. 0.91 GRADOS DE ACIDEZ.
Pídalo en todas las tiendas de víveres
Tamaños de 1, 2, 4½, 9 y 23 lbr. J. CALLE y Co. S. en C.
17 24 31

SOCORROS PARA LAS VICTIMAS DEL MISSISSIPI

Lo enviado por Obras Públicas y otras pequeñas contribuciones asciende a $5.938.48

La Cámara de Comercio Americana de Cuba ha recibido una contribución adicional, por la suma de $1,563, 07, que hacen los empleados del Departamento de Obras Públicas para los damnificados por la inundación del río Mississippi. Esa suma representa otro día de haber donado por los empleados de dicha Secretaría.

El cheque fué enviado por el doctor Carlos Miguel de Céspedes, Secretario de Obras Públicas, al señor Hugo Hartenstein, Presidente de la Cámara de Comercio Americana, con la siguiente carta:

"Habana, Julio 18 de 1927.

Sr. Presidente de la Cámara de Comercio Americana.
Ciudad.
Señor:

Con el ruego de que Vd. la haga llegar, bien a la Cruz Roja Americana o al Comité Central que se haya formado al efecto, mucho me complace acompañarle cheque de Administración del Banco del Comercio No. 99035, a su orden, por la suma de $1.563.07, importe de la recaudación adicional hecha hasta la fecha entre los empleados de esta Secretaría para los fines que se expresan al título, que con los $2.670.41 enviados anteriormente, hacen un total de $4.233.48.

Anticipándole las gracias por su atención a este asunto, y rogándole disimule la molestia que le ocasionó, me reitero de Vd. con la mayor consideración.

Carlos Miguel de Céspedes, Secretario de Obras Públicas".

La contestó ayer, el Sr. Hartenstein con la siguiente carta:

"Habana, Julio 23 1927.

Dr. Carlos Miguel de Céspedes.
Hon. Señor Secretario de Obras Públicas.
Ciudad.
Señor:

He tenido el honor de recibir su atento escrito del 18 del mes en curso, acompañando Cheque de Administración No. 99035, por $1.563.07, a nuestra orden, importe de la recaudación adicional hecha entre los empleados de esa Secretaría, que usted tan dignamente dirige, para aliviar la aflictiva situación de los damnificados por las inundaciones del río Mississippi, que con los $2,670.41 remitidos anteriormente, hacen un total de $4.233.48.

Una vez más, Honorable señor Secretario, en nombre y representación de la Cruz Roja Americana, de las víctimas de las inundaciones del río Mississippi y en el de esta Cámara de Comercio, deseamos hacer llegar hasta Ud. y los dignos empleados de ese Departamento el sincero testimonio de nuestro profundo agradecimiento por vuestra espléndida y noble contribución que apreciamos, moral y materialmente en lo que vale.

Y al repetirle, Honorable señor Secretario, en mi propio nombre, las más expresivas gracias por su generosa iniciativa, me reitero, con mi más distinguida consideración.

De usted respetuosamente,
Hugo Hartenstein, Presidente".

Además de las generosas contribuciones del Departamento de Obras Públicas, recientemente se han recibido pequeñas contribuciones que hacen un total de $5.938.48, cuya cantidad ha sido remitida a la Cruz Roja Americana por conducto de la Cámara Nacional de Comercio en Washington.

El entierro del señor Ramón Morato

En la tarde de ayer recibió cristiana sepultura el cadáver del viejo servidor del DIARIO, don Ramón Morato, que por su carácter jovial y hombría de bien, gozaba del afecto de todos en esta casa.

Hasta la última morada acompañaron al viejo servidor, el señor José Sobrino, Administrador del DIARIO; el señor Silvio Sandino, Secretario del Conde del Rivero, Presidente de la Empresa del DIARIO, en representación de éste y muchos empleados.

Formaron en el cortejo fúnebre los numerosos amigos del finado. En el Cementerio despidió el duelo con sentidas frases, el señor Sandino, haciendo resaltar las virtudes del anciano y el agradecimiento de los familiares a cuantos los acompañaron en su dolor.

Descanse en paz el bondadoso anciano, como lo pedimos a Dios en nuestras oraciones y reciban sus familiares todos, especialmente su sobrina la señorita doctora María Serra, la reiteración de nuestra condolencia por la pérdida que han experimentado con la muerte de tan querido familiar.

GRAN FABRICA DE BRAGUEROS
DE
ABRUÑEDO y HERMANO
(Sucesores de Martínez)
Se fabrican a medida y a precios de situación.
MURALLA 38. HABANA.
TELEFONO A-8113.
7197 alt 5d-22

Dr. E. FITERRE
Profesor Titular de la Universidad por oposición.
NIÑOS
CONSULTAS DE 4 A 6
Lealtad, 116 (bajos). Tel. A-6142
3641 alt. 21 Ab.

AVISO
Los señores Capín y García dueños de la popular casa de préstamos "La Regente", situada en Neptuno y Amistad, ruegan a las personas que tienen alhajas empeñadas y adeudan seis meses, pasen a pagar los intereses y renovar las papeletas, para así no incluirlas en el próximo remate de prendas.

DR. GONZALO PEDROSO
CIRUJANO DEL HOSPITAL MUNICIPAL DE EMERGENCIA
Especialista en Vías Urinarias y Enfermedades venéreas. Cistoscopia y cateterismo de los uréteres. Cirugía de Vías Urinarias. Consultas de 10 a 12 y de 3 a 5 p. m. en la calle Avenida de la República 354.
E 16 Ind. 1 En.

LA REINE DES CRÈMES
Maravillosa Crema de Belleza
Indispensable para el tocador
ESENCIA, JABON, LOCION, POLVOS, ARREBOLS, LAPIZ PARA LABIOS, TINTURAS, ARTICULOS DE MANICURA, ETC.
J. LESQUENDIEU, PERFUMISTA — PARIS
Agentes: Félix LEROY & Cía, Apartado 1143. HABANA

La Casa Fine
Fábrica de Colchones y sus Anexos
Camas, Cunas de Hierro y de Madera, Sillas de Servicio para Niños y Mosquiteros de Todas Clases
Cuando el Sol sale, sale para todos. Es insensato y del género tonto, pretender tapar el Sol con un dedo
"LA CASA FINE" vende a precios baratísimos, por el único motivo de que puede hacerlo así, y otros no pueden
NUESTRA ENORME VENTA DEMUESTRA DE MANERA TERMINANTE LA SUPERIOR CALIDAD DE NUESTROS PRODUCTOS
No se confunda: "LA CASA FINE" está en M. Gómez (MONTE) No. 26, próximo a Aguila, Teléfono M-7575
(REHAGEMOS COLCHONES USADOS)
VENTAS AL POR MAYOR
Todo detallista tiene en nosotros un proveedor con precios al día, y un amigo.
GONZALEZ Y CIA.
7274 alt 2d-24

M.E.C.D. 2016

Postrado en extremo por pertinaz insomnio, tomé por indicación de mi facultativo tabletas de bromural.

¡Desde entonces duermo a pierna suelta!

Las tabletas de bromural «Knoll» constituyen el medicamento de mayor consumo en el mundo para calmar los nervios y procurar el sueño. Por su probada eficacia en millones de casos son prescritas a diario por muchos miles de médicos. A los 20 minutos se notan ya sus admirables efectos calmantes. Su completa innocuidad permite continuar durante largo tiempo su uso. — Se expenden en las boticas en tubos de 20 o de 10 tabletas. — Fabricantes: Knoll A.-G., Lúdwigshafen del Rhin (Alemania).

AGUILA 100

(Entre San José y Barcelona)

¿Quién no conoce ya esta dirección, y la ferretería moderna que así se llama? ¿Quién no sabe que allí se encuentra

Juego de Renacimiento Francés

El mejor surtido de Herrajes de todas clases

al sur de los Estados Unidos? Desde el juego de cerraduras del más alto grado (ya sea de bola o de manecilla) para la puerta de entrada del Chalet elegante, hasta los herrajes propios más bien de una casa humilde de Campo.

Y de todo hay cantidad

Que es muy importante, como usted sabrá. De todo hay—a precios módicos.

EN PINTURAS, BARNICES y LACAS

lo mismo puede decirse. Todos son de la misma marca Lowe Brothers, —ya bien conocida en Cuba, y muchos pintores han llegado a convencerse que no solamente son los mejores—sino los más económicos.

PINTE CON PINTURAS LOWE BROS

Cómprelas en "Aguila 100"

Edgar A. Reynolds

"Aguila 100" — Teléfono A-0102. — Apartado 1216, Habana.

NOTICIAS DE LA TERMINAL

SE ESTUDIA LA FORMA DE ESTABLECER MEJORAS EN EL ACTUAL SERVICIO DE RADIOTELEGRAFIA DE NUEVA GERONA

Llegó ayer a esta capital el cónsul de Venezuela en Santiago de Cuba, señor Alvaro Figueroa.—Servicio extraordinario de trenes para llevar excursionistas a las regatas de Varadero

LA INAUGURACION DEL MONUMENTO AL MARQUES DE SANTA LUCIA

Salió ayer para Camaguey el señor Cayetano de Quesada, miembro del Cuerpo consular de la República, con el objeto de asistir al acto de desvelar el monumento allí erigido a don Salvador Cisneros Betancourt, Marqués de Santa Lucía.

LA SUBASTA DEL ACUEDUCTO DE SANTIAGO DE CUBA

Salió ayer tarde para Santiago de Cuba el señor M. Anderson, de la casa Purdy y Henderson, con el objeto de tomar parte en la subasta para el suministro de materiales destinados a las obras del Acueducto de aquella ciudad.

EL JEFE DEL PRESIDIO

Con el objeto de seguir viaje a Isla de Pinos, salió anoche para Batabanó el capitán del Ejército Pedro A. Castell, jefe del Presidio Departamental.

MEJORAS EN EL SERVICIO RADIOTELEGRAFICO

Ayer tarde, salió par aBatabanó, con el objeto de seguir viaje a Isla de Pinos, el inspector de Comunicaciones señor Enrique Lasanta, comisionado para estudiar mejoras en el servicio radiotelegráfico con Nueva Gerona.

EXAMENES MUSICALES EN SANTA CLARA

Ayer en el tren de la tarde regresó a esta capital el capitán José Molina Torres, Director de la Banda de Música del Estado Mayor del Ejército, que se encontraba presidiendo exámenes en Santa Clara.

EL SECRETARIO GENERAL DE LA COMISION DE FERROCARRILES

Ayer tarde salió para Cárdenas el coronel Guillermo Scheweyer, secretario general de la Comisión de Ferrocarriles.

AL BALNEARIO DE SAN MIGUEL

Salieron ayer para el balneario de San Miguel el señor Leonardo del Monte, el doctor Septimio Sardiñas y sus familiares; la señorita Estela Menocal.

A VARADERO

Salieron para la Playa Azul: el señor Luis del Valle e hijas, S. Bergareche y su esposa.

EL CONSUL DE VENEZUELA EN SANTIAGO DE CUBA

En el tren Expreso Limitado llegó ayer a esta capital el señor Alvaro Figueroa, Cónsul de Venezuela en Santiago de Cuba.

EL SR. O. A. ONDING

Ayer, en el tren Expreso Limitado llegó a esta capital el ingeniero O. A. Onding, contratista de las obras de la Carretera Central en el tramo comprendido entre Camaguey y Santiago de Cuba.

EL TESORERO DE LOS CONSOLIDADOS

En el coche salón Yariguá, agregado al tren regular de viajeros, llegó ayer de Camaguey el señor T. C. Clear, tesorero de los Ferrocarriles Consolidados.

POLITICOS QUE VIAJAN

Slió ayer tarde para Bayamo el representante Antonio Bravo Acosta. Salió para Coliseo el representante Federico de la Cuesta. Salió para Cárdenas el señor Justo Landa, secretario del senador Cortina. Según hubo de informarnos el doctor Cortina se trasladará en estos días a Camaguey, donde responderá públicamente a los elementos camagueyanos que se han interesado por saber si aceptaría su postulación para la Presidencia de la República.

LAS REGATAS DE VARADERO

La empresa de los Ferrocarriles Unidos ha dejado ya organizado un servicio extraordinario de trenes de viajeros con motivo de las regatas que se celebrarán en Varadero el día último del mes actual.

Un tren especial saldrá de la Terminal el sábado 30, a las doce de la noche, y varios ómnibus y remolcadores han sido dispuestos para el traslado del pasaje de Cárdenas a Varadero.

Los precios del pasaje serán cuatro pesos, en primera clase y $2.50 en segunda. En las guaguas el pasaje costará 50 centavos y 40 en los remolcadores.

El viaje de regreso podrá efectuarse en el mismo tren especial, que partirá de Cárdenas para la Habana a las tres de la tarde del día 31 o en el tren regular de viajeros que parte de dicha ciudad momentos después de las cinco.

LOS TRENES DE CAIBARIEN Y CIENFUEGOS

En estos trenes llegaron ayer: el señor Rafael Meneses, procedente de Rmedios; de Caibarién, la señora Pereda de Valdés e hija, Adolfo Pazos, Juan García, Julio Lecuona; de Sagua la Grande, Ignacio Pino, Andrés Soler, Antonio Pedroso; de Colón J. Ferrer y sus familiares; de Matanzas, Pedro Hernández; de Jaruco, Isidoro Cano. Llegaron de Cienfuegos, Juan Andrés Richardson, dueño del hotel Arlington; Francisco Lloveras, la señora Lolita de la Torre, la señorita Hortensia Guerrero, la señora Pilar Miralles, la señora Isabel Fernández, la señorita Carmen Pastrana, la señora de Hidalgo, Francisco de la Torre, Enrique Hidalgo, Luis Martínez Escobedo, Francisco Jordán.

EL EXPRESO LIMITADO DE SANTIAGO DE CUBA

Llegaron ayer en este tren: El doctor Estanislao del Valle, Ricardo Couce, Carlos Ayala, Francisco Mena; el señor Antonio de la Vega, Juan Borrell, el oficial supernumerario del Ejército José Peñalver; el señor Manuel Sosa y sus familiares, Luis Arguelles y su esposa Antonio Ruiz, el doctor José Tovar, el coronel Indalecio Pérez Jaramillo nuestro compañero en el periodismo, Oscar Herrera.

LOS TRENES A CARDENAS Y CAIBARIEN

En estos trenes salieron ayer: el doctor Novelo y sus familiares, Mirta y Virgilio Cuervo, Américo Junco, Manuel de la Peña; el señor Rafael Aceña, pagador de los Ferrocarriles Unidos, la señora Juana Solano de García, el señor Adolfo Delgado y sus familiares, Pedro Vila y su esposa, el capitán Gandia, del Ejército Nacional y su hijo Nico, el señor Antonio Currás Bermúdez y sus familiares, José Salazar, José Castro, José Francisco García y sus familiares.

LOS TRENES A GUANE

En estos trenes salieron ayer: el señor Claudio Smith, Aurelio Amor, Fernando de la Vega, Luis Hernández, Manuel Milera, el señor Luis Piedra Ramón Roldós y sus familiares, los señores Manuel y Jos Solana sucesores de H. Upmann, y el señor Joaquín Flores, representante de Arguelles, López y Brothers, de Tampa, Fla.

TREN A SANTIAGO DE CUBA

En este tren salieron ayer tarde: el doctor Miguel González Ferregut, Registrador de la Propiedad en Palma Soriano, que regresó a dicho lugar; se dirigieron a Cárdenas, la bella e interesante dama Sofía Sabourin viuda de La Hoya, Charles Louis Bron, el doctor Hernández, Angel Delgado; a Santiago de Cuba, el teniente del Ejército José Estévez Marsans y sus familiares, Eliseo Beltrán Julio Armando Lobo, Manuel Proenza; a Macareño, el doctor Auby y su esposa ;a Guantánamo, la señora María Beltrán de Montes de Oca y la señorita Elvira del Valle, el doctor Alfonso Puente; a Marcané, S. K. Neigs; a Puerto Tarafa, la señora Lola de Cárdenas y sus familiares; a Trinidad, Armando Sabin y sus familiares; a Santa Clara, Antonio Rico y sus familiares, Teodoro del Pico; a Camaguey, el doctor Emilio Morán; también a Santiago de Cuba, José Antonio del Busto; a Cabaiguán, la señora Ofelia Lancís de Marqués; también a Cárdenas, Jos Durán; a Matanzas, la señora Mercedes Marcelino de Menéndez y su hija Olga, Wilfredo Quiñones; a Jaruco, la señorita María Hernández.

TREN DE SANTIAGO DE CUBA

En este tren llegaron ayer tarde: la señora viuda de Morales, procedente de Cienfuegos; de Santa Clara, la señora de Lazaga y sus hijos.

PARA SU NIÑO LECHE KEL LA MEJOR

NOTICIAS DEL PUERTO

HOY POR LA MAÑANA ES ESPERADO EN NUESTRO PUERTO EL VAPOR HISPANO "MANUEL CALVO", CON PASAJEROS

El "Alfonso XIII" navega sin novedad rumbo a la Habana, a donde espera llegar el día 29 del corriente.—Mañana, lunes, llegarán a la Habana dos barcos americanos conduciendo turistas

En la mañana de hoy arribará a nuestro puerto, el vapor correo español "Manuel Calvo", que procede de Barcelona, Valencia, Málaga, Cadiz, Canarias y Santiago de Cuba y que trae carga general y 47 pasajeros para la Habana.

Este barco será el primero que cubrirá el nuevo itinerario marcado para los barcos de la trasatlántica española, ruta del mediterraneo, via Cuba, pues en lugar de ir a Veracruz, zarpará desde la Habana directamente para New York, Cadiz y Barcelona, recibiendo en la Habana el trasbordo de la carga y pasaje que venga de Méjico para esos puertos españoles.

CASOS DE POLICIA

La policía del Puerto conoció ayer de los siguientes casos:

Domingo Avila Rojas, fogonero del vapor americano Munleon, fué asistido de una herida carácter menos grave que dice le causó a bordo de dicho barco el sirviente de los tripulantes quien no ha sido habido.

—José Otelo, chauffeur, y vecino de Dragones No. 16, fué arrestado por el Vigilante No. 16, quien lo acusa de haberle echado encima el auto que conducía, el que no le lesionó gracias a la agilidad que desplegó en huirle.

—Manuel Soto, Guardaalmacén de la Havana Electric en los muelles de Tallapiedra, vió que un camión marcado con el número 00999, llegó a una tonga de madera que allí está depositada bajo la custodia de la Aduana, y el conductor de dicho vehículo comenzó a cargar dicha madera; entonces el denunciante lo requirió para que buscara un aduanero que lo autorizara para la monta, procediendo el conductor del 00999 a descargar rápidamente lo que tenía en su camión dándose a la fuga, antes de que los aduaneros llegaran a intervenir en el caso.

—Juan Barrois fué arrestado por el Vigilantes No. 11 a petición del cartero especial No. 21 nombrado Ricardo Vicent que lo acusa de haberlo ofendido.

DOS BARCOS CON TURISTAS

Mañana, lunes, llegarán de New York y de San Francisco respectivamente, los vapores americanos Finland y Mongolia los cuales traen más de mil turistas que permanecerán varias horas en nuestro puerto.

EL ALFONSO XIII

El Sr. Manuel Otaduy agente general de la Trasatlántica española en la Habana recibió ayer por via Miami un aerograma del capitán del Alfonso XIII, informándole que navegaba sin novedad rumbo a la Habana, a donde piensa llegar el día 29 del corriente.

EL LEERDAM

El próximo martes, llegará a la Habana procedente de Veracruz el vapor holandés Leerdam, que trae carga general y pasajeros en tránsito para Vigo, Coruña, Santander, Boulogne Sur Mer, y Rotterdam para donde zarpará el día 27 del corriente.

LA RUTA DE LA FLORIDA

Por la Ruta de la Florida, y en el vapor americano Cuba" de la Peninsular Occidental S. S. Co. embarcaron ayer 133 pasajeros entre ellos los señores Oscar B. Cintas y familia, Sr. Mario Mendoza, el ingeniero Sr. Eugenio Reiney y familia, Sra. María Pla e hija, Froilán Castro, José Spinola, Manuel Alvarez Sigler, Rodolfo Trespalacios, Nicolás Fernández, Félix Marcelomo, Tomás M. Carreño, Mario Pensado, Arturo Chirino, Braulio Navarro, Rafael Orihuela, Rogelio Justiniani, Gustavo López Giquel, y familia, Manuel Mas e hijos, Francieco López, Primitivo Herrera y familia, Antonio Castell y familia, Pedro Pérez, Pablo Pildain, Alberto García, Emilio Fernández Angel Alvarez.

Llegaron en este barco los señores Carlos Estevez, Antonio Hidalgo, Antonio Fragu y Sra. y Enrique L. Rojas.

EL CRISTOBAL COLON EN LA CORUÑA

Según cablegrama recibido por el Sr. Otaduy el hermoso vapor correo español Cristóbal Colón, que salió de la Habana con carga general y numerosos pasajeros llegó ayer tarde felizmente a la Coruña.

EL ORIZABA

Desde su amplio muelle de la Ward Terminal, partió al medio día de ayer con sus cámaras repletas de pasajeros, y sus escotillas llenas de carga general productos cubanos tales como tabaco, miel, frutas y metales, el rápido vapor correo americano "Orizaba" de la Ward Line que lleva en total 149 pasajeros entre ellos los señores María Montoro de Sigle e hijas, Sr. Ramón Blanco Ortiz, señor Juan López Oña y familia, Dr. Manuel de Agüero, Carlos Soto y familia, Srtas. Valentina y Francisca Delgado, Luis Esther, José E. López, Francisco Contreras, Angel Valle, José E. Mauzurrieta, Alfredo, Elena y Graciela Juelles, Esteban Esquer, Francisco Hernández Marrero, Mariano Juncadella, Ana María Gómez Goldós, Florentino Blanco, Oscar Abela, Enrique Rubio y señora, señora Encarnación V. de Saen de Medina, Nicolás Saenz de Medina de Pérez e hijos, Alberto Fernández, José María Masque, Gabriel Campo, Dr. Pablo M. Raurell, Pedro A. Alvarez y señora, Enrique Emilio Cordero, Mario Zoocola y señora, Laurence Ross e hijo.

También embarcaron en este barco los ofereces de navio Sres. Ramiro Fernández Araoz, y familia, Alejandro Escoto y Martínez, José A. Hernández Roger, y Armando Caballin que van a ingresar en la Academia Naval de Amnapolis, para ampliar sus conoimientos.

BARCOS DE CARGA

Los siguientes barcos de carga llegaron ayer el danés Nordstjernen de Filadelfia con un cargamento de explosivos y los ferries Henry M. Flagler y Joseph R. Parrot de Key West ambos con 26 wagones cada uno.

SALIDAS DE AYER

Ayer salieron los siguientes barcos: el Cuba y los ferries para Key West, el Orizaba para New York, el inglés Cape Cross para Nuevitas, el noruego Frednes para Tampa y New Orleans, el danés Nordkas para Sagua, el Parismina para New Orleans.

RIÑA A BORDO

Ayer tarde sostuvieron una riña a bordo de su barco dos marineros de la goleta americana "John Harry Sherman", que se encuentra atracada al muelle de Caballería cargada de pescado fresco.

Ambos individuos resultaron lesionados.

BARCOS QUE SE ESPERAN

Los siguientes barcos se esperan en la próxima semana: el americano Munorleans de New York, el americano Broompark de Norfolk el americano Munloyal de New Orleans, el francés De la Salle de Havre y escalas, el "Francés Meems" de Baltimore el San Leopoldo de los EE. UU. con petróleo, el W. L. Connelly también con petroleo, el vapor tanque Tustem con petróleo, el vapor tanque Phillip Publicker para cargar miel de purga, el vapor francés Kentucky de Amberes y escalas, el vapor Orkild de New Orleans, el hondureño Ampala de New Orleans, y los de la Flota Blanca Cartago de New Orleans, Limón de Boston, y Atenas de Puerto Barrio.

EL ORDUÑA

El hermoso vapor inglés "Orduña" llegó ayer tarde de Liverpool, La Pellice Santander, Coruña y Vigo con carga general, 115 pasajeros para la Habana 190 pasajeros de tránsito para Valparaiso y escalas.

Llegaron en este vapor los Reverendos Padres Víctor González y Emeterio Pinedo, Sra. Alvaro Quiroga, Sra. Bel Fistgera, José Millán Díaz, Fabiana Izquierdo, Eduardo Sampeiro, Raoul Felipe Sánchez Lugo, Mario Camblor e hijo, Rev. César Fernández, Francisco Felip y Juan Pérez.

Trae 93 inmigrantes españoles.

Entre los pasajeros de tránsito de este barco figuran el General Peruano Sr. Emilio Medina y su hija, el Capitán del Ejército inglés Sr. George R. Bull el Capitán peruano señor Manuel Pierola, H. E. Ricardo Rey Boza y Sra. y un grupo de familias centro y sudamericanas que regresan de Europa donde han pasado una temporada.

Frutas! Más Frutas!! Muchas Frutas!!!

¿Conoce usted el bienhechor efecto para la salud de comer muchas frutas en los meses de nuestro ardoroso verano? No hay mejor alimento: La Naturaleza, que es muy sabia, puso a nuestro alcance el único adecuado, el exquisito alimento humano para estos extenuantes días del Estío.

¿Carne? No se digiere en el verano; causa el efecto de una bomba que se deshace en gases punzantes en nuestro estómago. ¿Pescado? Posiblemente que con estos grandes calores antes de llegar a nuestros labios esté malo. FRUTAS FRESCAS, saludables, ricas en vitaminas y refrigerantes: he ahí de lo que debemos alimentarnos en verano. Un sabroso mango, un exquisito melocotón, el néctar de una ciruela de California, un racimo de uvas, una simbólica manzana, una naranja dulce, peras de agua (alimento de Dioses), refrescante jugo de melón colorado, de cantaloupes, de Rocío de Miel, con el cual alimentó Moisés a su pueblo 40 días en el Desierto; cualquier ración individual de esas frutas alimenta y produce más calorias en la complexión física humana que un bisteck o un plato de indigestas legumbres.

La "Compañía Cubana de Frutas y Refrigeración S. A." (The Cuban Fruit & Cold Storage Co. Inc.") es la organización más perfecta de Cuba para la importación y distribución de frutas frescas de California, el Dorado Estado de la Unión Americana en el Pacífico, Tierra bendita, de promisión, para cosechar las mejores frutas del mundo. Recibe a diario grandes cantidades en carros refrigeradores por los ferries de Key West; con una gran flota de camiones, y con los almacenes refrigeradores más grandes de Cuba que posee en Compostela 171, está desde las primeras horas de la madrugada abasteciendo la gran plaza del Mercado Unico y toda la ciudad, restauranes, Víveres Finos, Puestos de Frutas, etc., así como embarcando por expreso, por todos los trenes, para todos los pueblos del interior de la República.

Nuestras ventas son al por mayor, pero deseando ahora servir directamente al público consumidor, regularizando los precios para hacerlos populares y aumentar, duplicar o triplicar el consumo, hemos tomado bajo nuestra administración la acreditada casa de Frutas de "Cotsonis", O'Reilly 93, donde, con el mismo señor Cotsonis al frente, venderemos al público, al detalle, frutas frescas, renovadas las existencias cada media hora, al precio de por mayor. Pase por casa de "Cotsonis", O'Reilly 93, o llame por su teléfono A-6470 y súrtase allí de frutas superiores, en cestos pequeños, casi a la mitad del precio que usted acostumbraba pagar. Por bultos completos, envases originales, acuda a nuestros almacenes, Compostela 171, o llame a nuestros Teléfonos M-2412, A-7990, e inmediatamente llevaremos su compra a la puerta de su casa.

Compañía Cubana de Frutas y Refrigeración, S. A.

Compostela 171. Cable y Telégrafo: "Ralfes". Habana
Teléfonos M-2412, A-7990. HABANA, Cuba.

24-26-28

El Eczema,

el serpigo, las erupciones, el prurigo, la caspa, la descamación e irritación de la piel y casi todas las infecciones cutáneas se curan con LICARBO.

Este notable antiséptico curativo mata los gérmenes que causan el mal. Tan pronto como se aplica, la piel se suaviza y limpia y las manchas desaparecen como por arte de magia. Por amor propio y en bien del aspecto personal, debe emplearse LICARBO para todas las afecciones cutáneas.

Piénsese en el LICARBO ante todo para las infecciones de la piel, las quemaduras, piquetes de insecto, sarpullido, llagas rebeldes, dolor en los pies, erupciones, espinillas y diviesos. Todo el mundo necesita

LICARBO
Leonardi
EL ANTISEPTICO QUE CURA
Se vende en frascos de 2 y de 5 onzas

EL CHOCOLATE CELEBRA SU Concurso del mérito CON EL PUBLICO

La Estrella

$2.000 $

El famoso Chocolate, preferido del consumidor cubano, acaba de obtener sensacionales premios en las Exposiciones de Filadelfia y Santo Domingo. Ningún otro producto nacional ha obtenido más premios en su país y en el extranjero. Y ahora quiere corresponder al favor del público, repartiendo entre sus consumidores los galardones obtenidos y

OFRECIENDO

Dos mil pesos - $ 2,000 de premios en efectivo

Esta es la más sensacional oferta hecha al público cubano en demostración de las excelencias de los productos nacionales.

Todos los consumidores tienen derecho a optar por:

El premio de perseverancia . $1,000 en oro.
Un gran premio de . . . . . $ 500
Un cheque de . . . . . $ 200
Y tres cheques de . . . . . $ 100 cada uno.

Además, el hecho de ser consumidor del Chocolate dará derecho a probar gratuitamente los distintos y sabrosos productos de "LA ESTRELLA".

Indague, entérese le interesa

Pero si quiere saberlo antes que la mayoría del público, anticípese en esta oportunidad y solicite informes. Recorte el cupón y envíelo. A vuelta de correo lo sabrá usted todo.

Compañía Manufacturera Nacional, Concurso de "LA ESTRELLA". Infanta 62, Habana
Sírvanse darme detalles sobre el Concurso en que regalan $2,000.
NOMBRE.
DIRECCION.
MULTIPLE APDO. 1241

LA ZILIA

Cuando usted desee adquirir un precioso juego de cuarto, de comedor o de sala, venga a nosotros. Tenemos la convicción de que ha de ser el mismo juego que usted deseaba hallar, tanto en el precio como en el estilo.

Es en Suárez, 43 y 45.

4266 — 7 alt. d12

ATOPHAN · SCHERING

Mi bienestar

lo debo al Atophan. Quien lo toma al sentir las primeras molestias reumáticas o gotosas, evita que se agraven. El Atophan-Schering limita la producción del ácido úrico y elimina las concreciones patológicas ya formadas.

El Atophan es el remedio de efectos verdaderamente específicos contra la gota y el reumatismo

Fíjese en el envase original: tubos con 20 comprimidos de

Atophan Schering

M.E.C.D. 2016

Burla Burlando

LEYENDO INFORMACIONES

De un ilustrado colega.

"El Centro de la Propiedad dice que hay actualmente en la Habana doce mil casas vacías, y tres mil seiscientas demandas de desahucio en tramitación".

Y en la misma plana del mismo colega leemos:

"La recaudación municipal por concepto de fincas urbanas ha tenido un aumento considerable en el último trimestre, y se espera que en el próximo se dupliquen los ingresos debido a la rigurosa campaña que se va a realizar por el negociado de comprobaciones".

No lo entendemos.

Si es cierto lo que dicen los propietarios, y es muy posible que lo sea, dadas las muchas puertas y ventanas en que aparece el clásico cartelito de **Se Alquila**, hay que convenir en que la Administración Municipal vive bajo un cielo de color de rosa.

De cualquier correspondencia de cualquiera de las capitales de las seis provincias de la República de Cuba:

"La crisis comercial es horrorosa. Se han clausurado recientemente varios establecimientos y se espera que se cierren muchos más. Cinco comerciantes se han suicidado, y se cree que dificultades económicas les han conducido a tan extrema resolución. Se espera que continúen los suicidios por la misma causa".

Luego viene el suelto:

"Se han descubierto importantes en la recaudación de los diez y siete impuesto qgue paga el comercio., Muchos comerciantes aparecen complicados, pero nuestros tribunales de justicia actuarán enérgica e inexorablemente contra los defraudadores, con lo que ese espera que la recaudación volverá a recuperar el estado floreciente de los últimos años".

Seguimos abismados en un océano de dudas.

Si lo de la ruina de los comerciantes es cierto, y no hay razón para dudarlo, porque no se habrían de suicidar por deporte ni cerrar sus establecimientos por el maligno placer de darles con las puertas en los hocicos a los "ejecutores de apremios", tendremos que sospechar que el fisco actúa también bajo un cielo siempre azul...

De otro acreditado periódico:

"Según nuestros más verídicos informes muchas fábricas y talleres de provincias han suspendido sus trabajos por falta de demanda para sus productos, quedando, por consiguiente, sin empleo y a las puertas de la miseria infinidad de honrados trabajadores".

A continuación:

"De los varios millones de pesos que se espera recaudar por impuestos y contribuciones industriales se destinará una millonada a la construcción del **Gran Palacio de la Industria** en el que se instalará una exposición permanente de las producciones fabriles de nuestra nación".

Continuamos absortos...

Preo como no tenemos ganas de cojer un dolor de cabeza descifrando enigmas, dejaremos ese cuidado al paciente lector.

De otro periódico no ménos acreditado:

"De nuestros campos nos llegan constantemente noticias desoladoras.

Según esas noticias, numerosas caravanas de "guajiros" con sus familias se dirigen a los poblados en busca de alimento y de refugio. La situación no puede ser más alarmante."

Buscaremos en otra plana algún alivio. Aquí está:

"A fin de llevar adelante con renovado vigor las magníficas obras que se están realizando en nuestra Capital, se han conseguido otros varios millones a ese objeto. Además se dará nuevo impulso a los trabajos de la **Carretera Central** y otras carreteras, con lo que los habitantes rurales podrán enviar cómodamente a los mercados sus abundantes producciones agrícolas"...

Seguimos con las manos en la cabeza.

Informaciones verbales que hemos recogido en los numerosos "mentideros" de la Ciudad:

En los círculos de los hombres de negocios no se oye hablar más que de "paralización", de "penuria", de "amagos de quiebras", de que nadie "ve la suya".

En cambio en los centros burocráticos, y sobre todo, en los banquetes de carácter más o menos oficial, no predomina más que la nota risueña y optimista. No se habla más que de palacios y monumentos y de la apertura de grandiosas avenidas que harán de la capital de Cuba una de las ciudades más hermosas del universo mundo.

Esto nos sirve de consuelo.

Pero para que nuestra dicha no sea cabal, nuestra empecatada musa nos ha hecho recordar ahora mismo un cuento que nos servirá de digno remate a este artículo, o lo que sea.

Se contaba del tío Parreto que en cierta ocasión había vendido o empeñado todas sus tierras de pan llevar con el objeto de construir con el producto una magnífica **panera** que fuera el asombro y la envidia de todos los labradores de la comarca.

Y así lo realizó, porque el tío Parreto era hombre tozudo y de grandes arrestos. Pero al preguntarle algunos vecinos burlones qué pensaba guardar en una panera tan grande y tan hermosa, el hombre les contestaba muy ufano y tal vez recordando una copla de "Marcos del Torniello":

—Po lo pronto en la mío panera no habrá tocinos; pero hay gabitos onde los colgar.

¡.....!

Pues, señor, o los propietarios, comerciantes, industriales, agricultores y hombres de negocios exageran, o los que dirigen la "cosa pública" viven en el mejor de los mundos posibles.

M. Alvarez MARRON.

Asociación Farmacéutica Nacional

Con la animación de costumbre celebró su sesión ordinaria de mes, en la noche del jueves 17 actual, la Junta de Gobierno de esta entusiasta Asociación, bajo la Presidencia del doctor Garrido, concurriendo los Vocales doctores Macías, González Toledo, Bello, Bouza, González, Torres, García Morales, Cabrera, Segarra, Larrazabal, Puig y Sosa, asistidos del secretario doctor Leonardo Tariche, en el salón Biblioteca de la Academia de Ciencias.

Abierta la sesión, se procedió a darle lectura al acta de la sesión anterior que fué aprobada por unanimidad.

Se dió cuenta con varias comunicaciones.

Hizo uso de la palabra el doctor Garrido y dió cuenta del resultado de la entrevista celebrada con el Honorable Presidente de la República y de las afectuosas atenciones que le dispensó a la Comisión, oyendo con gran interés y con conocimiento de causa la exposición que se le hizo y prometió acceder a lo que estimaba justo y necesario.

Se dió cuenta de que no se pudo celebrar la Junta General que había sido citada para el 15 del actual y se acordó hacer una nueva convocatoria para el 31 del presente a las 2 p. m.

Siendo la hora reglamentaria se suspendió la sesión.

He aquí la circular que la Asociación ha dirigido.

A LOS FARMACEUTICOS DE CUBA

Tenemos el gusto de comunicarles que la Asociación Farmacéutica Nacional viene laborando desde su fundación por el engrandecimiento de la profesión.

En nuestras constantes luchas hemos obtenido grandes e importantes triunfos que han proporcionado los consiguientes beneficios, pero ninguno había sido tan halagüeño, nunca nos habíamos sentido tan satisfechos como con el obtenido últimamente con la visita que hicimos al Honorable señor Presidente de la República.

Los farmacéuticos cubanos no podíamos permanecer en silencio sin demostrar al ilustre General Machado, que pertenecemos al grupo de ciudadanos que sin reservas mentales nos sentimos altamente satisfechos por su gestión al frente de los destino de la Patria y anhelamos expresarle nuestra gratitud por vivir en un ambiente de honradez y de justicia.

El Honorable señor Presidente nos recibió con extraordinaria amabilidad, colmándonos de finas atenciones y tratándonos con la más espontánea naturalidad y franqueza.

Comenzamos por felicitarlo por la próxima implantación de los **Aranceles Cubanos**, que tan grandes beneficios nos han de producir.

También lo felicitamos por el resonante triunfo obtenido con la firma del Tratado con España, venciendo los obstáculos que lo tenían detenido desde hacía tantos años, esperando nuevos triunfos con los Tratados pendientes con Inglaterra, Argentina, Italia etc. igualmente que por el feliz acierto con que ha ido resolviendo los problemas más importantes, aun los pendientes desde la inauguración de la República, concretando nuestras aspiraciones principales en las siguientes:

Primero: Reorganización de la Escuela de Farmacia de la Universidad, ampliándola en las asignaturas necesarias para colocarla al nivel de los adelantos científicos actuales, dotándola del material necesario, y construyendo los edificios indispensables.

Segundo: Reorganización del servicio de Farmacia en la Secretaría de Sanidad y Beneficencia, creando la Dirección de Farmacia y un Laboratorio adscripto a la misma, dándole la personalidad que debe tener esta profesión en el Departamento.

Después de oirnos el señor Presidente, con la mayor atención nos contestó que consideraba razonadas nuestras aspiraciones y necesarias las modificaciones solicitadas, teniendo mucho gusto en complacernos y lamentándose solamente de nuestra tardanza en acudir ante su Gobierno porque tiene interés en que expongan todas las necesidades del país para irlas satisfaciendo, prometiéndonos trasladarlas al señor Secretario de Sanidad, para que oyese nuestras peticiones y resolverlas, pues su actuación nunca será otra que resolver con las garantías que deben tener los que adquieren un Título en la Universidad, después de extensos estudios, pero entendiendo que los farmacéuticos deben corresponder, ejerciendo personalmente su profesión, supuesto que la farmacia debe ser una oficina científica, que ofrezca la más absoluta garantía a la salud pública.

Expuestas las necesidades de nuestra profesión de un modo preciso y terminante, convencidos de que ahora seremos atendidos, solo nos resta rogar a nuestros compañeros la más estrecha unión para laborar en todo momento por el enaltecimiento de una profesión que presta grandísimos beneficios al país y seguir los consejos dados por el Honorable señor Presidente de la República.

Dr. Miguel Fernández Garrido, Presidente.

Dr. Leonardo Tariche, Secretario.

GRANDES ALMACENES

LOS PRECIOS FIJOS

A. DE J. BOLIVAR y R. Mª DE LABRA

MEDIAS De seda pura

desde $1.20 el par en adelante

(PRECIOS ESPECIALES COMPRANDO 3 PARES)

Tenemos todas las calidades conocidas en todos los colores corrientes y los de última moda.

Está tan probado el resultado de nuestras Medias, que las vendemos con garantía.

Siempre lo mejor a poco costo

7239 24 Jl.

De la Marina Nacional

PRACTICAS DE TIRO

Las prácticas de tiro de cañón que efectuaron los aspirantes a oficiales a bordo del crucero "Cuba" en la boca del rio Cauto durante los días 19 y 20 de los corrientes ha superado a las efectuadas en el día anterior.

En el tiro con cañón de 37 mm. a bordo del bote motor a 1,500 yardas con ciento veinte tiros hicieron setenta y cinco impactos; con cañones de 47 y 57 mm. navegando a razón de cinco millas rumbo base 237. empleando 97 proyectiles se hicieron 45 impactos.

✝

E. P. D.

LA SEÑORA

MARIANA ROLDAN VDA. DE MORA

HA FALLECIDO

(Después de recibir los Santos Sacramentos y la Bendición Papal).

Y dispuesto su entierro para hoy domingo veinticuatro a las nueve de la mañana, sus hijos, familiares y demás que suscriben, ruegan a las personas de su amistad encomienden su alma a Dios y se sirvan concurrir a la casa mortuoria, Vista Alegre número diez y seis, entre San Lázaro y San Anastasio (Víbora), para acompañar su cadáver al Cementerio de Colón, favor que agradecerán eternamente.

Víbora, Julio 24 de 1927.

Julián, María y Abel Mora y Roldán; Blanca E. de Mora; Lilia Mora; R. P. Serafín (Pasionista); doctor Gustavo G. Duplessís.

E 1671 1d 24

FUNERARIA DE 1a. CLASE

Alfredo Fernández

SAN MIGUEL NUMERO 63

Lea lo que dicen los dueños de cafés, sobre sus instalaciones **Frigidaire** *para helados y refrescos*

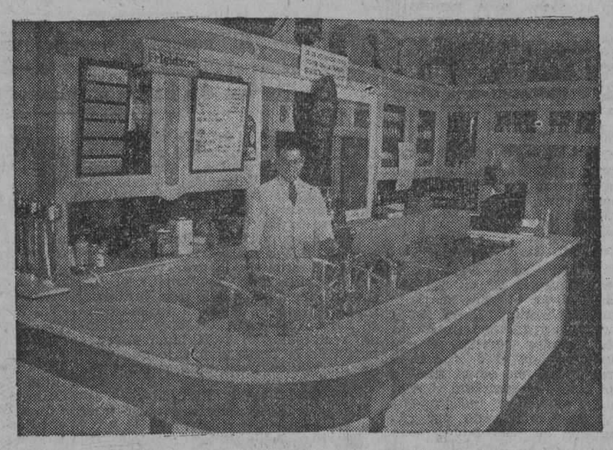

"EL PARAISO"

(MARCA REGISTRADA)

GRAN ESTABLECIMIENTO DE FRUTOS DEL PAIS Y EXTRANJEROS
REFRESCOS DE FRUTAS ENFRIADOS CON FRIGIDAIRE
DE ANTONIO ALVAREZ
PRADO 104. ESQUINA A VIRTUDES
HABANA

Habana, Dic. 13 de 1926.-

Walter Cendoya.-
Apartado 830.-
Habana.-

Muy sres. míos:-

Estoy muy agradecido a Uds. por haberme convencido a instalar los gabinetes Frigidaire para enfriar refrescos, cuando hice la reforma de mi establecimiento.-

El público sabe distinguir, y yo estoy seguro que si prefiere los refrescos de mi casa, es porque además de dar calidad, se los sirvo frio hasta no más y de un modo limpio y sanitario que solo se puede conseguir usando los aparatos FRIGIDAIRE.-

Hasta ahora he venido gastando al rededor de $14.00 mensuales de corriente, pero cuando pida la tarifa nueva de 6 centavos gastaré menos.-

siempre he tenido mucho gusto en recomendar sus aparatos y lo seguiré haciendo por que no hay duda que es lo mejor que se fabrica.-

De Uds. atento y s.s.

Antonio Alvarez

LA FLOR CUBANA — TELEFONO A-4204 — REPOSTERIA, DULCERIA, LUNCH Y HELADOS.

Habana, Diciembre 29, 1925.

Walter & Cendoya
La Metropolitana,
Habana.

Muy señores mios:

Desde Marzo del año pasado estan funcionando sin interrupción los dos gabinetes que me instalaron en mi establecimiento para conservar los helados, sin que haya habido la mas minima interrupción. Tan satisfecho estoy de ellos que para este verano pienso instalar otro para refrescos. Los helados se conservan a la temperatura a proposito sin variacion alguna y lo que consumen de corriente no pasa de $18.00 al mes, en Diciembre solo gastaron $15.00. El conservar la misma cantidad de helados me costaba antes con hielo y sal sobre $150.00 mensuales.

Yoque ademas de hielo he usado tambien una planta de amoniaco que tuve que tirar, puedo decir que el Frigidaire es lo mejor y mas barato que puede usarse para conservar helados.

Pueden hacer el uso que crean conveniente de esta carta y contarme como el mas entusiasta propagandista de sus aparatos.

De Uds. atentamente,

R. Amor

VISITE NUESTRA EXPOSICION O PIDA FOLLETOS
WALTER & CENDOYA CO.
EDIFICIO LA METROPOLITANA O'REILLY ENTRE AGUACATE Y COMPOSTELA

Frigidaire

PRODUCTO DE GENERAL MOTORS - LOS MAYORES FABRICANTES DE REFRIGERACION ELECTRICA DE EL MUNDO

CON MOTIVO DEL VIAJE PRESIDENCIAL SE ESTAN ORDENANDO DISTINTAS OBRAS DE URGENCIA EN DIVERSOS LUGARES

En algunos de los departamentos de Obras Públicas se ha dispuesto que se trabaje en horas extraordinarias a fin de cumplimentar las órdenes especiales que se reciban

Con motivo de la excursión del honorable señor Presidente de la República, al cual acompaña el doctor Carlos Miguel de Céspedes, en casi todas las poblaciones del trayecto, especialmente en las ciudades de Matanzas y Santa Clara, se han acercado comisiones al señor Presidente, para saludarle y al propio tiempo para interesar diversas obras de carácter público.

Como consecuencia de tales peticiones en la Secretaría de Obras Públicas, se han recibido distintas órdenes del doctor Céspedes, para que en unos casos sean dichas demandas de mejoras atendidas debidamente, y en la mayoría de los casos para que se cursen las órdenes correspondientes para la ejecución de las obras.

En algunos de los Departamentos, entre estos el de Caminos y Puentes, se ha dispuesto que se trabajen horas extraordinarias, a fin de cumplimentar las órdenes que se reciben.

CONSTRUCCIONES MILITARES

De acuerdo con los deseos del Presidente, el señor Secretario de Obras Públicas, dejó prevista antes de partir para Oriente, la iniciación de los trabajos que deben llevarse a cabo, con carácter inmediato, por haberse dispuesto ya las aprobaciones correspondientes, en relación con algunas obras de mejoras y construcciones para el Ejército Nacional.

Dichas obras se llevarán a cabo en la Escuela de Aplicación, Cuerpo de Aviación y Pabellón de Alistados en el Campamento de Columbia.

En los cuarteles del Ejército en Guanajay, Güines y Santiago de las Vegas. Estas obras estarán a cargo del Negociado de Construcciones Civiles y Militares, y con éste cooperará el Delegado del Ejército, procedente del Cuerpo de Ingenieros, comandante Hernández Sabio.

LA INSTALACION DE LA NUEVA SUB-ESTACION DE BOMBAS DEL PARQUE PEÑALVER

Por el Sub-Negociado del Acueducto de Albear adscrito a la Jefatura de la Ciudad, se ha comunicado al Secretario de Obras Públicas, que cumpliendo sus órdenes se está imprimiendo la mayor actividad a los trabajos que se realizan para la nueva Sub-Estación de Bombas del Parque de Peñalver, esperándose que quede terminada de un día a otro, y con lo cual se mejorará notablemente el suministro de agua a la referida barriada.

REPARACIONES GENERALES EN EL CAMPAMENTO DE TISCORNIA

Han sido aprobados por el Secretario de Obras Públicas la memoria, proyecto y presupuesto que le fueron elevados oportunamente para modificación del proyecto de reparaciones generales en diversos edificios del Campamento de Inmigración de Tiscornia, aprobado en 18 de marzo último, y por la suma de $30.000.00, por ser beneficiosa dicha modificación para los intereses del Estado, sin que se tenga que hacer por ello desembolso adicional alguno.

OBRAS ADICIONALES EN LA AVENIDA DE VICTORIANO GARZON EN SANTIAGO DE CUBA

Prévio el informe favorable de la Sección de Personal, Contratos, Bienes y Suministros, el Secretario de Obras Públicas ha aprobado el contrato otorgado al señor Octaviano Navarrete para la ejecución de obras adicionales comprendidas en el proyecto de pavimentación del lado Norte de la Avenida de Victoriano Garzón, en Santiago de Cuba.

Este contrato, que importa la suma de $14,683.75, ha sido celebrado como ampliación a las obras de pavimentación ya realizadas por el referido contratista en la Avenida de Victoriano Garzón, la subasta de cuyas obras le fué adjudicada oportunamente.

REPARADA LA TUBERIA MAESTRA DE MONSERRATE Y MURALLA

Por el Sub-Negociado del Acueducto de Albear, adscrito a la Jefatura de la Ciudad, y de acuerdo con las instrucciones dadas por el doctor Carlos Miguel de Céspedes, han quedado terminadas las reparaciones que se venían efectuando en la tubería maestra que cruza Muralla, habiéndose colocado un tramo de 4 pulgadas de diámetro, por la esquina de Monserrate y Con esta reparación ha sido solucionada favorablemente la falta de agua que en estos días se notaba en esa zona.

LA REPARACION DE LA CARRETERA DE YAGUAJAY A MENESES

El Secretario de Obras Públicas, ha impartido su autorización al contrato celebrado para ampliación de la mano de obra de reparación de 200 metros lineales de la carretera de Yaguajay a Meneses, cuyos trabajos ya se están llevando a cabo.

DE COMUNICACIONES

LLUVIAS

Según los datos enviados a la Secretaría de Comunicaciones por los distintos centros de telégrafos durante las 24 horas últimas ha llovido en los siguientes pueblos:

Pinar del Río: Llovió poco en Herradura, Mantua, Arroyos de Mantua Dimas, Regular en San Luis, La Fé, Consolación del Sur, Minas de Matahambre Minas de Santa Lucía, y Pinar del Río. Fuerte en Viñales, Pilotos, Puerta del Golpe, San Diego de los Baños, Taco Taco, Artemisa y las Cañas.

Habana: Llovió poco en Santa Fe, San Felipe, Santa María del Rosario, San Francisco de Paula, Arroyo Naranjo, Gabriel, Los Pinos, Güines, Catalina de Güines y Vegas. Regular en Punta Brava, Arroyo Arenas, P. Batabanó, Calabazar, Cotorro, San Antonio de los Baños, Quivicán. Fuerte en Marianao, La Salud y Nueva Paz.

Matanzas: No llovió.

Santa Clara: No llovió.

Camagüey: Llovió en Contramaestre, Tres pulgadas en Manopla, dos pulgadas en Francisco y fuerte en Ciego de Avila, Algodones, Baraguá, Jagüeyal, Simón Reyes, Stewart, Júcaro, Majagua y Jatibonico.

Oriente: Llovió poco en Bueycito, Tunas, Bayamo, Dos Caminos, Santa Ana, C. Palma, Cristo Guantánamo, Jamaica y Baracoa. Regulr en Cauto, Manzanillo, Yara, Campechuela, Ceiba Hueca, Media Luna, Niquero. Fuerte en Babiney, Baire, Santa Rita, Guisa, Miranda, San Luis, Palmarito de Cuato, C. América, Songo, La Maya, C. Almeida, Tiguabos, San Pré, Imías.

LACTO-MALT

TRADE MARK

Leche y malta saboreada con chocolate.

Pídala en todas las bodegas.

Representantes:

PIDAL Y MADIEDO

Trocadero 75. — Teléf. M-5252.
HABANA.

7068 2 alt. d 17

TODO VIGOR

Así es el hombre que a tiempo repone el desgaste de sus energías y nivela sus fuerzas tomando Píldoras Vitalinas, que renuevan la edad remozan y hacen fuertes, ágiles y vigorosos a los hombres que se desgastan por cualquier razón. Para reponer fuerzas, Vitalinas, Vitalinas.

MI MARIDO

Novela cosmopolita. Ultima producción de

EL CABALLERO AUDAZ

"NURI", la protagonista de esta emocionante novela, la más interesante de cuantas ha producido este fecundo escritor, hoy tan de moda, es el prototipo de la mujer encantadora, que vive una vida intensa de ternuras conmovedoras y situaciones llenas de interés. En este libro se expone también el peligro que entraña el abandono de las jóvenes que se educan lejos del cariño maternal. Estamos seguros de que esta nueva novela del Caballero Audaz, tendrá calurosa acogida de nuestro público. Precio del ejemplar a la rústica.. .. .. $ 1.00

HISTORIA DE LAS INDIAS
La famosa obra del Obispo de Chiapas
FRAY BARTOLOME DE LAS CASAS

Acaba de publicarse una edición económica, aunque completa e impresa con todo esmero, de esta obra célebre, que constituye un monumento histórico de gran valor y en el que han bebido todos los Historiadores de la América. La relevante personalidad de FRAY BARTOLOME DE LAS CASAS, sus sentimientos profundamente cristianos y humanitarios, y el testimonio de su propia experiencia, hacen de esta obra un documento de inestimable valor histórico. En ella se reflejan todos los hechos de la Conquista del Nuevo Mundo y el desarrollo político, religioso y social de estos pueblos americanos. Forman la obra tres gruesos tomos, en 4o. magníficamente impresos a la rústica.. .. .. $12.00

DICCIONARIO GRAFICO DE ARTES Y OFICIOS
Por J. LAPOVLIDE

De interés para artistas, pintores, decoradores, escultores, arquitectos, dibujantes escritores, etc. Contiene por orden alfabético definición de todas las voces relacionadas con el arte en todas sus manifestaciones como pintura, escultura, arquitectura, música, grabado, orfebrería, cerámica, tapicería, ebanistería, cerrajería, talla, cristalería, escenografía, artes decorativas, arte natural y estilizado, fauna, flora, astronomía, armería, navegación, numismática, etc. LO MAS VARIADO EN ESTE DICCIONARIO son los grabados originales y perfectos que sirven de guía y modelo en cada uno de los casos y de los cuales contiene más de DIEZ MIL. Forman la obra cuatro tomos en 4o. encuadernados en tela.. .. .. $20.00

LA DECADENCIA DE OCCIDENTE
(Por OSWALD SPENGLER)

La presente obra, es un bosquejo de una morfología de Historia Universal, que ha alcanzado los lauros de la crítica y una magnífica acogida por parte de los cientistas de nuestros tiempos. La obra, que consta de cuatro tomos, está dividida en dos partes principales, la primera llamada "Forma y Realidad", que se refiere al desenvolvimiento de las ideas y los pueblos y la segunda, llamada "Perspectivas de la Historia Universal", se refiere a la Historia de todos los países, en conceptos sintéticos y magistrales. Precio de la obra completa, cuatro tomos, a la rústica.. .. .. $ 7.20
La misma, encuadernada en tela.. .. .. $10.00

ESCULTURA DECORATIVA
(Por JORGE KOWALCZYK)

Una obra que contiene las obras maestras de los tiempos pasados, con el fin de sugerir ideas a los escultores, arquitectos y decoradores, para trabajos de composición. Contiene las obras más notables, reproducidas en fotografías magníficas de EGIPTO ASIA OCCIDENTAL ANTIGUA, GRECIA Y ROMA, ARTE CRISTIANO PRIMITIVO Y BIZANTINO, EPOCAS ROMANICA Y GOTICA, EL RENACIMIENTO, EL ISLAM, etc. Forma la obra un volumen en folio, con más de 600 fotografías y una explicación extensa, por Augusto Koster. Precio del ejemplar encuadernado.. $20.00

TRATADO DE GEOLOGIA PRACTICA
Por el Dr. CONRADO KEILHACK

Esta obra, escrita con la colaboración de los geólogos más eminentes, representa todas las conquistas de la ciencia en este sector. Edición riquísima ilustrada con numerosos grabados y croquis y MIL PAGINAS. Precio del ejemplar en 4o. encuadernado en tela.. .. .. $10.00

LA MODERNA POESIA

Obispo 135. Apartado 605. Teléfonos A-1171, 1172, y 1173

LIBRERIA CERVANTES

Avenida de Italia 62.—Apartado 1115.—Teléfono A-4952.—Habana.

M.E.C.D. 2016

PLISADOS

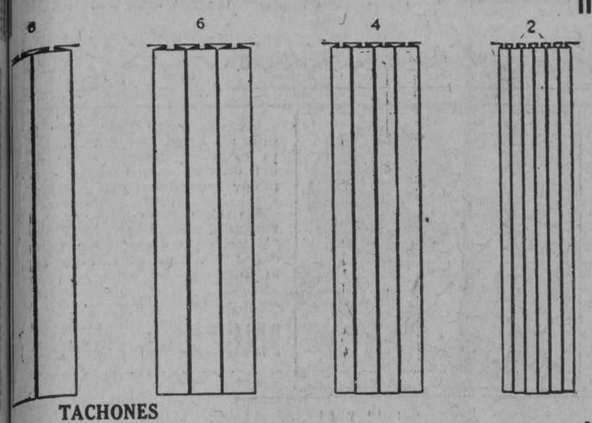

TACHONES

Este estilo, lo mismo que todos los demás plisados lisos, podemos elaborarlo contínuo, o en grupos.

¿Cuándo recibimos alguna tela de usted para aplicarle alguno de nuestros primorosos Plisados de Fntasía?

Renovamos constantemente nuestra colección de diseños, y siempre son de elegancia y belleza suprema....

ZENEA (NEPTUNO) La Filosofía Y SAN NICOLAS

HABANERAS

SANTA CRISTINA

DIAS

La festividad de la fecha.
Santa Cristina.
Está de días una dama de nuestra sociedad, elegante y distinguida, que es Cristina Montoro de Bustamante.
Se halla ausente.
De viaje por Europa.
Cristina Kindelán, la bella señora de Mendoza, celebra hoy su santo.
Siguen las felicitaciones.
Para las Cristinas.
María Cristina Plascencia, distinguida esposa del compañero de redacción muy querido Luis Rodríguez Lamult, tan celebrado en sus gestiones como Inspector de Espectáculos.
Cristina Gelats de Méndez.
Cristina Ledón de Solana.
María Cristina Menéndez del Moral, Cristina Martínez Ortíz viuda de Fraca y Marí Cristin Fernández de la Sierra.
Cristina Allones, distinguida esposa del notable pintor Aurelio Melero, a la que felicito especialmente.
Cristina Gobel, la respetable Viuda de López, hasta la cual llegarán estas líneas con mis votos por su felicidad.
Maucha Marqués, interesante esposa del digno Jefe de la Policía Secreta, señor Desiderio Ferreira, antiguo compañero del periodismo que es una de las figuras más salientes de nuestro mundo de la esgrima.
Cristina Ramírez, joven e interesante esposa del pundoroso coronel Iglesias, que desempeña un puesto de confianza en el Departamento de Obras Públicas.
Cristina Saladrigas de Campos, su graciosa sobrina, Mimía Montalvo de Casas y María Cristina López Gobel de García.
Cristina de Céspedes, bella esposa del simpático y muy amable capitán Fernando Rodríguez Sigler, ayudante del Jefe del Sexto Distrito Militar y director del Círculo Militar de Columbia.
Y, finalmente, entre las señoras, mi gentil amiga Cristina Pujals de Alvarez.
Señoritas.
La linda Cristina Mestre.
Es la prometida de un caballero amable y muy cumplido, el señor Ramón Armada Sagrera, Vicepresidente del Casino Español.
Recibirá por la tarde, sin carácter de fiesta, la señorita Mestre.
Cristina Berrocal.
Airosa y graciosísima.
Cristina Hernández Miró, María Cristina Sevilla, Cristina Lirio, Cristina de la Cruz, Cristina Guerra Escasena, María Cristina del Moral y Menéndez, Cristina Cowan, Cristina Ibáñez, Cristina Fernández Pereira, María Cristina Valdepares y la gentil Cristina Chapado.
Y ya, por último, mi adorable amiguita Cristina Alvarez Pujals.
Cristina, muy estudiosa a la vez que muy bonita, se verá colmada de felicitaciones.
Van aquí las mías.
De las más afectuosas.

CRISTINA J DE ARMAND

Un saludo más.
Por separado.
Llévenlo estas líneas, con la expresión de mis simpatías más afectuosas, hasta una gentil y elegante amiga, Cristina Jiménez, la señora del muy querido Camilo Armand.
Está de días.
Y se los deseo muy felices.
Recibirá a sus amigas en su casa de la calle de San Julio, frente a la Avenida General Lee, en aquellos dominios del gran jardín **El Clavel** de Marianao.
Recibo de la tarde.
De cinco a ocho.

CRISTINA GOMEZ MENA

Una ausente.
Cristina Gómez Mena.
Hija del opulento hacendado Alfonso Gómez Mena y su distinguida esposa María Vivanco.
Celebrará con un fausto acontecimiento sus días la encantadora Cristina.
Se casa hoy.
Se casa hoy.
Allá en España.
En la población vasca de Cadagua, en el Valle de Mena, unirá su suerte la señorita Gómez Mena a la del distinguido joven madrileño Pepe de la Sota.
Está dispuesta la ceremonia para las once de la mañana.
Así lo expresa la atenta invitación que he tenido el gusto de recibir de los señores padres de los novios.
Allí, en el mismo Valle de Mena, donde radican las posesiones de la familia, contrajo matrimonio el año anterior una de las hermanas de la señorita Gómez Mena, aquella María Luisa que pasó por nuestros salones, airosa y bonita.
Con su esposo, el joven Paco Vives, reside habitualmente en Madrid.
No se habrá olvidado que fué en esta capital, a principios de la primavera, donde se formalizó el compromiso que ha culminado en la boda de hoy.
Sean muy felices.
Votos que hago por los novios.

(Continúa en la pág. NUEVE)

Sritas. Salas y Hno.

MODAS

Liquidamos a mitad de precio todos nuestros modelos de verano.

MAISON VERSAILLES PRADO, NUM. 71. TELF. A-6474

6833 4d-8

DESASTROSA REBAJA DE PRECIOS

Seguimos con nuestros precios rebajados a tal extremo, que necesitan verse, para creerse. Háganos una visita, aunque no sea más que por curiosidad.

SOBRECAMAS

SOBRECAMAS DE PIQUE, cameras, rebajadas a	$2.20
SOBRECAMAS DE PIQUE, francesas, de $3.25 a	2.85
SOBRECAMAS DE BROCATEL, francesas, de $3.75 a	3.25
SOBRECAMAS DE BROCATEL EXTRA, de $4.50 a	3.90
SOBRECAMAS DE BROCATEL EXTRA, imperial, de $5.25 a	4.70
SOBRECAMAS DE SEDA, adamascadas, de $4.75 a	3.90
SOBRECAMAS DE BROCATEL DE SEDA, de $6.50 a	5.80
SABANAS "Nueva Isla" tamaño 72 x 90, a	0.70
SABANAS "Nueva Isla", tamaño 72 x 90 imperiales, a	0.90
SABANAS EXTRAS A., tamaño 72 x 90, superiores, a	1.50
SABANAS bordadas, tamaño 72 x 90, a	1.00
SABANAS ½ cameras (tamaño 54 x 90), a	0.48
FUNDAS ½ cameras, rebajadas a	0.25
FUNDAS ¾ cameras, rebajadas a	0.30
FUNDAS CAMERAS, rebajadas a	0.35

HOLANES Y WARANDOLES

Han sido rebajados al menos del costo. El Holán de 70, se vende ahora a 53 centavos, el de 50, a 42 centavos y el de 60, a 52 centavos. Hay Warandoles muy buenos, desde 14 centavos vara. El de lino puro, de 45 ha sido rebajado a 34 centavos y el de hilo puro extra, de 55, está ahora a 44 centavos. Estas son gangas verdad!

TELAS ESTAMPADAS

En holán, soisset, voile y sedas estampadas, tenemos los dibujos de última novedad y los precios son increíblemente bajos. Hay voiles preciosos, desde 14 centavos y el voile DE SEDA, que vendimos siempre a $2.00, ahora puede comprarlo por $1.65. Las sedas estámpadas, tan lindas, de $3.25, a $2.49 y el superior georgett francés estampado de $3.25, a $2.60.

TELAS BLANCAS

Las piezas de Tela Rica, Tela de Novia y Creas de algodón y de lino puro, las liquidamos a como quiera. Fíjese en esta COLOSAL OFERTA:

BRAMANTE FLORETE

Pieza de 27 yardas a	$8.75
Su precio anterior	18.00

MEDIAS

Precios nunca vistos; para que se forme idea, fíjese en éstos: Medias de seda, de Van Raalte, a $1.46 y medias toda seda, "Nueva Isla" a $1.25.

GRAN OPORTUNIDAD

es esta que le ofrecemos para la adquisición de toda clase de telas y artículos de sedería y perfumería, a precios que son un regalo. Háganos una visita para que lo compruebe.

"LA NUEVA ISLA"

MONTE 61. TELEFONO A-6893

LE TRIANON

JOYERIA Y OBJETOS DE ARTE

Para Sala y Gabinete...

...tenemos una preciosa colección de juegos dorados, con tapicerías finas, en todos los estilos. Son muebles de exquisita elegancia, propios para el hogar donde reina el buen gusto. Sus precios muy reducidos.

SALVADOR FONDÓN
REGALOS ARTISTICOS
GALIANO 91 CASI ESQ. A SN. RAFAEL

SE SUICIDO UNA SEÑORA, MADRE DE TRES HIJOS

Protesta por el traslado de las oficinas de aduana de Isabela de Sagua a Sagua la Grande

SAN NICOLAS, 22 julio, DIARIO Habana.—Como a las once de la mañana de ayer suicidóse, colgándose de una soga en su domicilio, Paula Lorenzo, de la raza blanca, casada de cuarentidós años de edad y con tres hijos el mayor de 19 años.

Llevó a cabo su fatal resolución cuando se hallaba sola.

Créese la causa sea el estado de horrible miseria en que se hallaba.

El Juzgado constituyóse en su domicilio levantando las diligencias del caso.—**Félix Pérez**, corresponsal.

PROTESTASE UN PRETENDIDO TRASLADO ADUANAL

ISABELA DE SAGUA, julio 23.—DIARIO, Habana.—Reunéronse anoche las sociedades locales y todas las fuerzas vivas de ésta designando un comité para iniciar la campaña protestándose conceda el traslado de las oficinas de la Aduana de este litoral para Sagua la Grande.

La Aduana existe aquí desde la fundación de este puerto.

Los grandes almacenes de azúcar y mercancías, por las líneas vapores sus consignatarios y propietarios protestan enérgicamente, acordándose dirigir instancia al Honorable Presidente de la República, Secretario de Hacienda, Pdte. de Senado y Gobernador.

Por correo envío copias de las instancias.—**Isidrón**, Corresponsal.

INSPECTOR PROVINCIAL DE ESCUELAS FALLECIDO.—PREPARATIVOS PARA RECIBIR AL JEFE DEL ESTADO

NUEVITAS, julio 23.—DIARIO, Habana.—El día veintiocho llegará a esta ciudad el Honorable Sr. Presidente de la República a quien la Comisión oficial prepara grandes festejos y un regio almuerzo de cuatrocientos cubiertos que tendrá efecto en el Club Martí.

Nuestra espléndida Alameda lucirá engalanada con arcos triunfales que se construyen en su honor.

El Alcalde Municipal lo declarará día de regocijo.

Ayer de madrugada falleció don Mario Mirando Elorriaga, inspector provincial de Escuelas, perteneciente a distinguida familia camagüeyana, siendo su muerte profundamente sentida por esta sociedad.—**Ramón Pérez**, corresponsal.

Comité Central Pro Monumento a Mariana Grajales

ESTADO ACTUAL DE LA CUESTACION

Suma anterior	$5.717-08
D. Escolar de Palma Soriano, Oriente	1-50
D. Escolar de Gibara, Oriente	76-47
Distrito Escolar de Banes, Oriente	33-10
D. Escolar de Baracoa, Oriente	65-33
D. Escolar de Sagua de Tánmao	8-15
Distrito Escolar de Santa Clara	32-40
Srta. Virginia M. Navarro, Escuela 9	5-45
Colecta en la provincia de Matanzas	254-88
Distrito Escolar de Victoria de las Tunas, Oriente	4-00
Distrito Escolar de Santiago de Cuba	4-50
Distrito Escolar de Bayamo, Oriente	8-17
Distrito Escolar de El Cobre, Oriente	4-75
Mara de los A. Dcosta	3-00
Venancio de Armas, Unión de Reyes	3-00
Herminia Hilari	1-50
Colegio Martí, Limonar	2-00
Ernesto Núñez	1-05
Colegio "La Encarnación", Limonar	5-00
América de Zulueta	0-75
Francisco Trujillo	3-50
Colegio Metodista, Jovellanos	1-80
Colegio Hispano Americano	5-00
Colegio El Progreso, Matanzas	2-00
María Añorga	1-50
"El Estudio", Matanzas	3-00
"Dolores Llaca", Cárdenas	3-00
Ricardo Jorge, Unión de Reyes	6-00
Hermanos Maristas, Matanzas	5-00
Francisca de al Nuez, Matanzas	1-50
Colegio "Consuelo Miranda", Matanzas	13-00
Colegio "San osé", Matanzas	2-00
Angela Fragoso	2-00
María de la Cinta Sallquet	2-11
Colegio "Vitier", Matanzas	8-00
Colegio "Cira Polledo", Matanzas	4-00
Varias Escuelas y Kindergarten de Matanzas	54-85
Total	$6.350-31

Gabriel García Galán, director.—Ricardo Diago, tesorero.

GRANDES ALMACENES

HIC GS NOVVM

Fin de Siglo

¡MANANA!

VEA NUESTRA SENSACIONAL OFERTA DE VESTIDOS DE WARANDOL A $3.75 Y A $5.95

Precios manifiestamente inferiores al simple costo de confección!

SI USTED HICIERA EN SU CASA, POR SUS PROPIAS MANOS, UN VESTIDO DE WARANDOL DE LINO PURO TAN PRIMOROSO DE CONFECCION Y DE ESTILO COMO LOS QUE NOSOTROS PONDREMOS A LA VENTA MAÑANA, SEGURAMENTE LE COSTARIA BASTANTE MAS QUE CUALQUIERA DE LOS PRECIOS INDICADOS.

...He aquí una prueba más de que la GRAN VENTA-RECORD de **"Fin de Siglo"** no es un globo llamativo, inflado con humo de publicidad, sino una sólida, constante realidad, perfectamente comprobable sobre el mostrador en términos de pesos y centavos!

Desde el principio de esta gran campaña para abaratar el costo de la vida, hemos venido anunciando que venderíamos a precios de costo y, en ocasiones, a precios **inferiores** al costo... Hemos explicado las razones comerciales que abonan este sacrificio. Véalo usted mañana por sí misma!

NUESTRA OFERTA DE CAMISAS DE AYER

fué otra demostración de consecuencia con las promesas iniciales de nuestra GRAN VENTA RECORD... 3000 Camisas de espléndida calidad no se pueden vender al precio de

$1.15

a que las estamos vendiendo, a menos que sea renunciando a toda utilidad para granjearse la satisfacción y confianza del público... Esa confianza y esa satisfacción se traducen, a la larga, en un aumento enorme de popularidad, de simpatía y de prestigio para **"Fin de Siglo"**, que gracias a estos honrados procedimientos se ha hecho rápidamente la casa favorita de la mayor parte de la sociedad habanera.

LAS GRANDES REMESAS QUE VAN LLEGANDO

a **"Fin de Siglo"** casi a diario, personalmente adquiridas por nuestros enviados en el extranjero, mantienen a una altura incomparable la NOVEDAD y la VARIEDAD de nuestro surtido en todos los Departamentos, haciéndonos posible multiplicar cada día más las sensacionales ofertas de nuestra

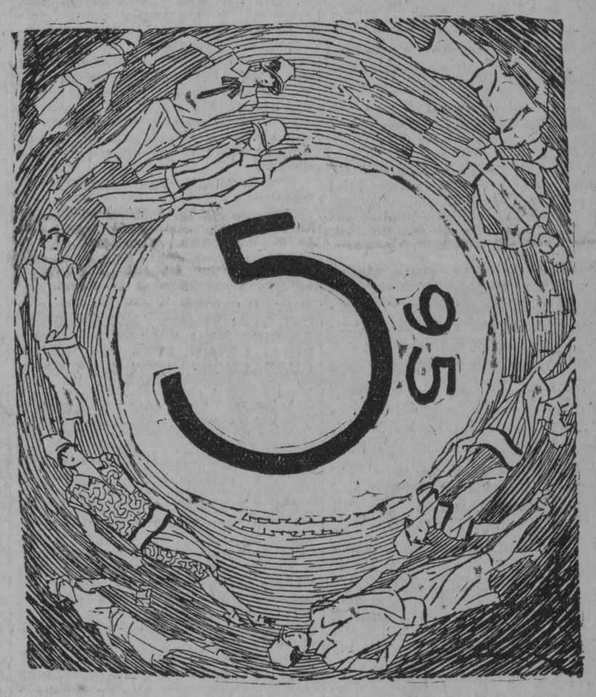

Gran VENTA-RECORD

Colonia "HAMANDIS"

Ultimo descubrimiento científico Español para quitar las canas y devolver al cabello el color original, ya haya sido negro, rubio o castaño.

Es además un tónico inmejorable para evitar la caída del cabello y mantener la cabeza libre de caspa.

GARANTIZAMOS que la Colonia **"HAMANDIS"** no contiene Nitrato de Plata ni otras substancias nocivas, no es tinte, no mancha, y su efecto es positivo después de quince días de uso diario.

No confunda esta marca con otros productos similares existentes en el mercado. Exija **"HAMANDIS"**, frasco azul. Precio: $3.50 frasco (de 9 onzas).

De venta en las principales Sederías y Farmacias o en el Depósito de Productos **"HAMANDIS"**, Reina 27, Dpto. 308, Tel. M-1320. Habana.

Solicitamos comerciantes, solventes, del interior, que deseen representarnos.

LLAME AL TELEFONO A-4170

Farmacia LA FE Dr. MOYA

NEPTUNO 59 — ENTRE AGUILA Y GALIANO

DE GUARDIA HOY

Y EL MARTES

SERVICIO RAPIDO Y EFICIENTE

Dr. JUSTO M. VERDUGO

ESTOMAGO E INTESTINOS

Tratamiento eficaz de la úlcera estomacal y duodenal, de la colitis en cualquiera de sus períodos. CONSULTAS DE UNA A TRES. PRADO No. 60, (bajos). TELEFONO A-4425.

M.E.C.D. 2016

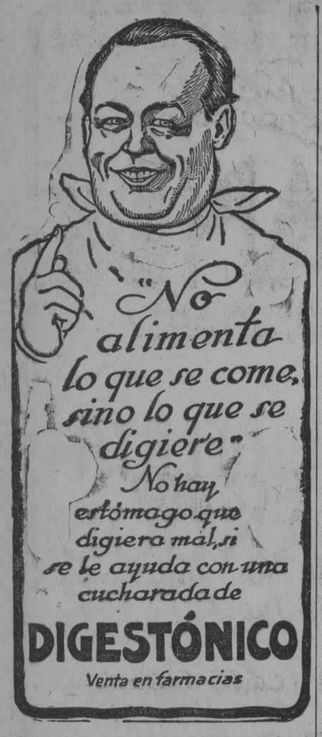

Crónica Católica

FESTEJANDO AL SUPERIOR DE LA RESIDENCIA DE LA COMPAÑIA DE JESUS DE LA HABANA

El 18 del actual, con el plausible motivo de celebrar sus días, el reverendo Padre Camilo García, Superior de la Residencia de la Compañía de Jesús de la Habana, fué objeto de un caluroso homenaje de las Congregaciones del templo del Corazón de Jesús, y muy especialmente del Apostolado de la Oración, el cual, como dirigido por él, fué el organizador del bellísimo y piadoso homenaje.

Citó el Apostolado a las demás Asociaciones a la Misa de comunión general y a la recepción que a ésta seguiría. Todas correspondieron enviando nutridas Comisiones.

Estuvieron presentes las Cofradías del Purísimo Corazón de María, las Animas y San José, la Federación Mariana de la Anunciata, Conferencias de San Vicente de Paúl, Directora y profesoras del Colegio El Angel de la Guarda, Junta de Señoras del Colegio-Asilo San Vicente de Paúl, Asociación de las Misiones, Escuelas Dominicales de la Habana y Conferencias de San Vicente de Paúl.

Comunión general.—A las ocho a. m. el Reverendo Padre Camilo García, Sr. J., asistido del Hermano Durantez, S. J., distribuyó la Sagrada Comunión. Recibieron primeramente los Celadores socios del Apostolado de la Oración, a los cuales siguieron las Celadoras y socias. A éstas los demás fieles.

Fué armonizada con bellísimos cánticos por los celebrados cantantes Urrestarazu, Rucola, Rentería y Larrea.

A las ocho y media, terminada la Comunión, expuso el Santísimo Sacramento y celebró el Santo Oficio de la Misa, la cual fué armonizada, así como la Comunión, que, intermisa, volvió a distribuir, por los cantantes antes citados, acompañados al órgano por el maestro señor Toribio Azpiazu, organista del templo.

Después de la misa se reservó al Santísimo Sacramento.

Recepción.—Terminada la acción de gracias, pasaron a la sala de juntas, donde tuvo lugar la recepción. Hubo poesías y discursos. A los cuales contestó el festejado con uno muy elocuente y conmovedor, en el cual les dió las gracias y les exhortó a laborar con todo entusiasmo por el reinado social de Jesucristo, que es un reinado de paz y amor.

Fué muy aplaudido.

Obsequió a la concurrencia con preciosísimos objetos piadosos y libritos de amena lectura.

Durante el día fué felicitadísimo por la representación de todas las clases sociales, que demostraron al ilustre hijo de San Ignacio de Loyola lo mucho que se le quiere y distingue en la culta sociedad habanera.

EL ONOMASTICO DEL P. VICTOR F. DE LA RIVA, PARROCO DEL VEDADO

El próximo jueves, día 28, festividad de San Viscyorm, celebra su fiesta onomástica el reverendo Padre Víctor Fernández de la Riva, O. P., Párroco de la Iglesia del Vedado, que cuenta con tantas simpatías en nuestra barriada, por su gran labor al frente de la parroquia y las innumerables obras de caridad que ejecuta.

Los feligreses y asociaciones radicadas en dicha Parroquia asistirán a la Misa de Comunión general que dicho día celebrará el festejado a las siete y media de la mañana.

Se invita por este medio a todos los feligreses para dicho acto.

MUY ILUSTRE ARCHICOFRADIA DEL SANTISIMO SACRAMENTO ERIGIDA EN LA IGLESIA PARROQUIAL DE NUESTRA SEÑORA DE GUADALUPE, HOY DE LA CARIDAD

A las tres de la tarde de hoy tendrá efecto en el salón de sesiones el acto de descubrirse el retrato del Excmo. Sr. Manuel Ruiz y Rodríguez, Arzobispo de esta Archidiócesis, Presidente nato de este Muy Ilustre Organismo Eucarístico.

CULTO CATOLICO PARA HOY

En el templo del Espíritu Santo, solemne función y procesión del Santísimo por el Jubileo circular.

En el templo de Reina, gran homenaje de la Federación Mariana de la Anunciata y Antiguos alumnos del Colegio de Belén, a San Ignacio de Loyola, a las ocho de la mañana.

Se suplica la Sagrada Comunión.

En el templo de San Francisco, la función mensual de la Asociación del Vía-Crucis Perpetuo.

En la Merced, a las ocho a. m., celebra la Federación de las Hijas de María de la Medalla Milagrosa.

En Jesús del Monte, la función mensual de los Pajes del Santísimo Sacramento y la Asociación Pontificia.

En Jesús, María y José, la función mensual de la Archicofradía del Santísimo Sacramento.

En la Parroquia de Casa Blanca, a las 7 a. m., Misa de Comunión general.

A las nueve, misa solemne con orquesta y sermón por el Padre Salazar, Guardián de los Franciscanos de la Habana.

A las seis de la tarde, grandiosa procesión por las calles del barrio, con la venerada imagen de la Virgen del Carmen.

En los Carmelitas del Vedado, solemne función a la Virgen del Carmen.

En Regla, solemne función a Nuestra Señora del Carmen.

En la Caridad, solemne función a la Virgen del Carmen.

En todos los templos, misa cantada y explicación del Santo Evangelio de la Dominica.

En la catedral predica el Prelado de la Archidiócesis, monseñor Manuel Ruiz.

CULTO CATOLICO PARA MAÑANA

En la Merced, solemne función al Santísimo Sacramento por el Jubileo Circular.

En el templo de Reina, cuarto día del solemne novenario a San Ignacio de Loyola, correspondiendo rendirle homenaje a la Congregación de las Animas.

Se suplica muy encarecidamente la Sagrada Comunión.

El novenario da comienzo a las ocho a. m. con arreglo al siguiente programa: Comunión general, exposición de Su Divina Majestad, preces del Novenario, Misa cantada, sermón por el R. P. Joaquín Santillana, S. J., bendición y reserva.

En todos los demás templos, las Misas rezadas y cantadas de costumbre.

IGLESIA DEL SANTISIMO SACRAMENTO DE PADRES MISIONEROS DEL ESPIRITU SANTO DE LUYANO

A una cuadra de la Calzada de Concha, calle Pérez 39.

Desde las siete de la mañana queda el Santísimo Sacramento expuesto para la Adoración de los fieles. A continuación empiezan los Turnos de Adoración, hasta la bendición solemne de la tarde, que es a las cinco.

Antes de la bendición se hace el ejercicio de la Hora Santa. Esta se celebra con más solemnidad los domingos y los jueves.

Los fieles que deseen adorar al Santísimo un día de la semana pueden avisar al Padre Sacristán de la Iglesia, o a las Celadoras señora Aurora Quintana, señoritas Isabel Valdés, María de los Angeles de Varona, Isabel Besteiro.

El domingo 24, a las tres p. m., se reunirán las personas que deseen formar parte de las Obras de la Cruz y del Espíritu Santo.

UN CATOLICO

DIA 24 DE JULIO

Este mes está consagrado a la Preciosísima Sangre de Nuestro Señor Jesucristo.

Jubileo Circular.—Su Divina Majestad está de manifiesto en la iglesia del Espíritu Santo.

La semana próxima estará el Circular en la Merced.

Domingo (VII después de Pentecostés).—Santos Francisco Solano, franciscano, confesor; Antinógenes y Víctor, mártires; Santas Cristina, virgen y mártir, y Cunegunda, virgen.

San Francisco Solano, confesor, de la Orden de San Francisco de Asís, en Lima, esclarecido por su predicación, virtudes y milagros, murió en el año 1610, a los sesenta y uno de su edad. Fué canonizado por el Papa Benedicto III. Es patrón y se celebra su fiesta con grande solemnidad en el Perú, Lima, Santiago de Chile y en Montilla, su Patria.

San Víctor y San Antinógenes eran hermanos y naturales de Mérida, en España. En la persecución de Diocleciano, padecieron diversos tormentos y alcanzaron la corona del martirio, siendo degollados el día 24 de julio del año 251.

EN LA PARROQUIA DE REGLA.

Hoy se celebrará en la Iglesia Parroquial de Nuestra Señora de Regla, una solemne fiesea a Nuestra Señora del Carmen.

Cantará esta misa el querido Párroco de dicha Iglesia y Santuario, ocupando la sagrada Cátedra un Sacerdote carmelita Descalzo.

La orquesta estará bajo la dirección del maestro Sampol.

Se invita a los devotos del Carmen a tan solemnes cultos.

LA CONFIANZA

dijo un sabio, es una planta de lento desarrollo. La gente tiene fe en las cosas que vé, y hablando en sentido general tiene razón. Lo que a veces se llama fe ciega no es fe de ninguna manera, pues debe haber una razón y hechos para tener en qué fundarse. Por ejemplo, en lo que respecta a una medicina o remedio, la gente pregunta "¿Ha curado a otros? ¿Se han aliviado con ella algunos casos semejantes al mío? ¿Va en armonía con los descubrimientos de la ciencia moderna y están sus antecedentes al abrigo de toda sospecha? En tal caso, es digno de confianza, y si alguna vez me encuentro atacado de algunos de los males para los cuales se recomienda, acudiré a él en la plena confianza de que me podrá aliviar." Estos son los fundamentos que han dado a la **PREPARACION de WAMPOLE** su alta reputación entre los médicos, así como entre todos los pueblos civilizados. Este eficaz remedio es tan sabroso como la miel y contiene una solución de un extracto que se obtiene de Hígados Puros de Bacalao, combinados con Jarabe de Hipofosfitos Compuesto y Extracto Flúido de Cerezo Silvestre. Reglamenta y fomenta la acción normal de todos los órganos, desarrolla un fuerte apetito y buena digestión, y es beneficial en casos de Escrófula, Histeria, Resfriados, Pulmonía, Gripe, Influenza, Asma, Tisis y Enfermedades Agotantes. El Dr. M. Sánchez Quirós, Ex-Alcalde de la Habana y Médico Cirujano, dice: "Certifico que he usado con éxito siempre la Preparación de Wampole." La original y genuina Preparación de Wampole, es hecha solamente por Henry K. Wampole & Cía., Inc., de Filadelfia, E. U. de A., y lleva la firma de la casa y marca de fábrica. Cualquier otra preparación análoga, no importa por quien esté hecha, es una imitación de dudoso valor. En las Boticas.

Renovador de A. Gómez

DURESE de esa cruel enfermedad como se han curado miles de enfermos que a diario nos escriben agradecidos.

TOME

Renovador de A. Gómez. Unico remedio conocido hasta hoy que cura pronta y radicalmente: Asma, Catarros, Grippe e impurezas de la sangre.

DE VENTA EN DROGUERIAS Y FARMACIAS

"VILLA RUIZ"
COJIMAR

Venga a pasar el resto del verano económicamente, en un magnífico apartamento, en familia y con todas las comodidades; como si estuviera en su propia casa.

TELEFONO M-9921

7209 1 d-24

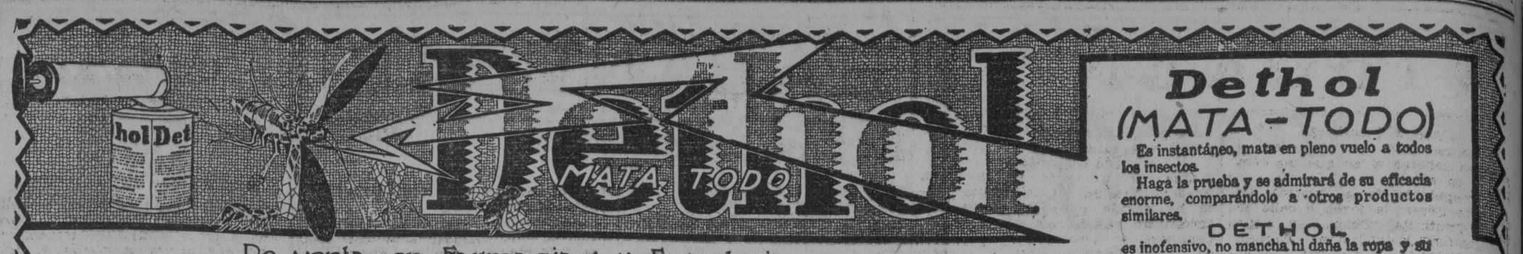

CONSERVATORIO PEYRELLADE

Hoy tendrá lugar en el Conservatorio Peyrellade, la quinta sesión de los Ejercicios Artísticos del año escolar de 1927.

El acto comenzará a las ocho y media en punto con el siguiente programa:

PRIMERA PARTE

1. Baladine, Lizsberg: Piano, 4 manos. Adolfina Castro y Julia Arés.
2. Fleurs de Lys, Van Gael, Mercy Montoulieu.
3. Vals, Chopin. Adriana Trespalacios.
4. Orfa. Gottschalk. Angela Bermudez.
5. L'espior du retour. Lechetizki. Pedro Diaz.
6. Esquisse. Smith. Dolores Melo.
7. Magdalen. Greenwald. Violín y piano. Humberto García y Araceli Hernández.
8. Marcha Húngara. Kowalski. Piano. Josefina Rodríguez.
9. Invitación al vals. Weber. Josefina Fernández.
10. Rapsodia No. 2. Lizst. Piano, 4 manos. Margarita Blanco y Dolores Melo.

SEGUNDA PARTE

1. Postillon d'amour. Berh. Piano, cuatro manos. Adelina e Isabel George.
2. Crepúsculo. Heins. Juanita Labourdette.
3. The Rose Fay. Wach, Adelina George.
4. La Sirene, Vals, Thomé. Gilberta Castillo.
5. Chansson russe. Smith. Esther George.
6. Polonesa. Bohm. Carmen Bermudez.
7. Estrella. Heins. Isabel George.
8. Gipsey air. Sarasate. Ostelinda Naves.
9. Sonata fantasía. Beethoven. Margarita Blanco.
10. Rapsodia. Lizst. Gloria Delgado.
11. Danza negra, Ascher. Piano, 4 manos. María Ontiveros y Alicia Alvarez.

La entrada es gratis, para cuantas personas sean amantes de la cultura artística.

Habana, Mayo 28 de 1927.

Sr. Dr. Padrón.

Representante de la Leche Kel.

Habana.

Muy distinguido señor:

Muy agradecida, le adjunto la fotografía de mi hija Herminia, alimentada con la "Leche Kel" desde los cuatro meses de edad. Pesaba 7 libras y su estado era deplorable: cuantos la veían sólo le echaban unos días más de vida.

Empezamos a alimentarla con Leche Kel; día por día ha ido mejorando notablemente y hoy, cumplidos 9 meses pesa 20 libras, habiendo terminado casi todo el período de dentición sin la más ligera indsposición, creyendo que sólo la "Leche Kel", su único alimento, lo haya conseguido.

De usted con mi mayor gratitud,

(Fdo.) Gloria López de Martínez.

S|c. Oquendo 18, 5o. piso. Dpto. 511

7193 1 d-24.

Nuevo sistema para evitar la rotura de los tableros en los puentes

En interesante informe rendido al Secretario de Obras Públicas por la División de Supervisión de Obras, se da cuenta de haber sido reparados en la provincia de Pinar del Río, durante el año fiscal 1926-1927, los siguientes puentes:

En la Carretera Central, los puentes de San Cristóbal, Santa Cruz, Santo Domingo, Río Manso, Caracas, La Bija, Río del Medio y Ajiconal; Santiago, en la carretera de Cabañas a Bahía Honda; Palacios, en la de Palacios a Paso Real; San Diego, en la de San Diego a la Guira; La Jaula, en la de Paso Real a San Diego; Colorado, en la propia carretera; Guamá, en la carretera de Pinar del Río a Coloma; Majagua, en la de Pinar del Río a Guane; y Cuyagateje, en la misma carretera.

La reparación de puentes en el Distrito de Pinar del Río venía siendo motivo de preocupación para Obras Públicas, por la frecuencia con que la misma tenía que verificarse. Con tal motivo, el doctor Céspedes, de acuerdo con la División de Supervisión de Obras y después de un detenido estudio del problema, no sólo en cuanto a la reparación de los puentes de la referida provincia, sino también de todos los de la República, ha proyectado la colocación de planchas de acero laminadas en las carrileras de los puentes, con botones romboidales para evitar el resbalamiento de los vehículos, quedando reducidas a cero de esta manera las continuas roturas que venían sufriendo los tableros.

Con este sistema se evita el impacto producido por la caída de las ruedas de los vehículos sobre los tableros cuando se usan las carrileras de madera que tienen dos pulgadas de alto. La colocación de estas planchas de acero tiene como ventaja económica la gran duración de al reparación; mientras que en la forma que se venía haciendo hasta ahora, la sustitución de los tableros de madera que se usan en la casi totalidad de los puentes de la República, era sumamente costosa y complicada por la rotura que sufren con motivo del tráfico.

Los técnicos del Departamento esperan que este sistema rinda magníficos resultados, pues ya se viene empleando con gran éxito en la mayoría de los puentes de madera de los Estados Unidos.

Al Distrito de Pinar del Río se le han asignado en el presnte año fiscal la suma de $18,000 para ser empleados en tres cuadrillas de conservación con sus equipos y materiales; y estas cuadrillas, bien equipadas, pueden atender cualquier reparación urgente en la provincia, facilitando el tránsito. Esta medida resulta de gran econmia en cuanto a la mano de obra y resuelve el problema de la reparación inmediata.

DEL GOBIERNO PROVINCIAL

ASUNTOS DE SOCIEDADES

En el día de ayer se presentó en el Registro General de Asociaciones un agente de la Policía Judicial para que se le expidiera certificación de las sociedades obreras legalmente inscriptas y el domicilio social de cada una.

El Club Atenas solicita certificación para acreditar que está legalmente inscripta. La Asociación de Tramoyistas de Cuba comunica haber reformado su reglamento. También el Valle de Oro reformó el reglamento y as lo comunica al Gobernador, señor Ruiz.

DE LOS MUNICIPIOS

El Alcalde de Santiago de las Vegas, cumpliendo con lo que preceptúa la Ley Orgánica de los Municipios remitió al Gobernador el presupuesto que ha de regir en el año económico de 1927-1928.

PROPIEDAD INTELECTUAL

El señor Gumersindo García ha presentado en el día de ayer, para que sean inscriptas en el Registro de la Propiedad Intelectual, las siguientes obras musicales:

La Vida es Amor, bolero; Sahara, danzón; Tus Besos Nena, canción; Sufrimiento, criolla; Me has Vencido, canción; La de los Ojos Negros, capricho cubano; Mi Amargura, criolla; Julita, canción; y América, criolla.

LO UNICO

Colón, Abril 13 de 1921.

Sr. Dr. Arturo C. Bosque.

Habana.

Muy señor mío:

Consumidor desde hace varios años de su gran preparado "PEPSINA Y RUIBARBO", debido a una aguda dispepsia nerviosa que padezco, y ella lo único que hasta ahora me ha aliviado bastante, me dirijo a usted con el fin de que tenga la bondad de decirme en cuanto me pondría usted una docena de pomos que, obteniendo alguna ventaja en sus precios, podría tomarle dos docenas y seguir hasta tanto mejorar de dicha enfermedad.

De usted atentamente,

Oscar Rodríguez.

Muchas veces para lucir bonita no basta llevar un perfecto corte de melena como este del dibujo; es necesario exterminar las canas que envejecen.

He aquí para este caso un producto admirable: la Tintura "Misterio", en todas las tonalidades y garantizada. $1 y $1.30 al Interior.

NEPTUNO, 81.

PELUQUERIA MARTINEZ

Teléfono A-5039.

ds: 10 y 24

BOMBA "BLOCH"

(SIN ENGRASE)

LA VENDEN Y RECOMIENDAN LAS MAS IMPORTANTEES CASAS DEL RAMO ELECTRICO.

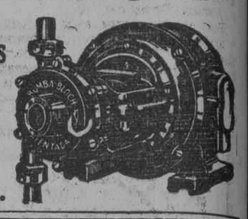

Agencia: D. SAENZ

CUBA, 64. TELEF. A-2151.

MANUEL SANCHEZ

MONTE 333 ORTOPEDICO ESPECIALISTA (POR DESTINO) TEL A-3537

Varios de los modelos de fajas que fabrica esta casa, para toda clase de operaciones y demás necesidades.

Piernas artificiales, muletas, bragueros, medias de goma y todos cuantos artículos abarque el giro, de lo mejor y más barato.

Contamos con expertas operarias para atención de señoras.

La seriedad de esta casa es conocida por la garantía de sus trabajos.

3587 alt. 17

Calentador de Agua "DODELGO"

Calienta instantáneamente. Puede regularlo a su gusto

LIBRE DE TODO PELIGRO

Aplíquelo al socket de un bombillo y todo está hecho para usarlo.

PRECIO: $20.00.

De venta en:

CUBA ELECTRICAL SUPPLY Co.

Obrapía y Aguacate.

Independent Electric Co.

Obapía No. 94

Pedro I. Zayas, Obrapía No. 93.

L. Sosa Co., Obrapía No. 58.

HABANA.

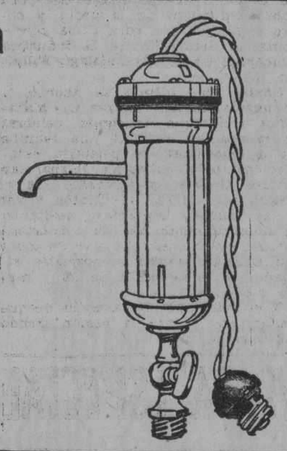

PARA SUS ANUNCIOS LLAME A

HIGINIO GARCIA Y GARCIA

Propagandas Comerciales e Industriales

POCITO Y SAN LAZARO. VIBORA TELF. I-4798

Agua de Colonia :: del Dr. JOHNSON ::

PREPARADA ::: con las ESENCIAS más finas ::::

EXQUISITA PARA EL BANO Y EL PAÑUELO

De venta: DROGUERIA JOHNSON, PI MARGALL, Obispo 36, esquina a Aguiar

VINO DE PAPAYINA

OBLIGA A TRABAJAR A SU ESTOMAGO

Tónico ..... para la Mujer

EN TODAS LAS BOTICAS

(Nombre)

AMENIDADES

LAS CARTAS PARA ESTA SECCION, QUE APARECE LOS DOMINGOS, DIRIJANSE A F. V. MAESO, APARTADO 1192

17o. CONCURSO DE PALABRAS OMITIDAS

En cada uno de los anuncios que flanquean esta sección, va omitida una palabra, hallándose los originales completos en la notaría del Dr. Felipe Rivero.

Toda persona puede recortar cuantos anuncios quiera, llenar los huecos de las palabras omitidas, firmarlos y dirigirlos al Apartado 1192.

El premio por cada palabra omitida que se acierte, es de diez pesos ($10), ascendiendo por tanto el total de premios a cincuenta pesos ($50).

Si una palabra es acertada por muchas personas, el premio se repartirá entre las diez que primero hayan remitido la solución.

Este décimoséptimo concurso, correspondiente al mes de julio, quedará cerrado el jueves 28, a las 12 m., publicándose en la edición del domingo 31 los originales completos, y el nombre de las personas premiadas.

17o. CONCURSO POPULAR DE CHASCARRILLOS

Los domingos publicaremos en esta sección los chistes, colmos, etc. que se nos remitan al Apartado 1192, firmados con el nombre o seudónimo del remitente y expresados correctamente.

En la publicación seguiremos un orden cronológico, y demás está decir que de la originalidad de lo que publiquemos responden los remitentes, que no se devuelven los originales y que no sostendremos correspondencia acerca de ellos.

Premiaremos cada mes los dos mejores chascarrillos, entre los publicados, con dos lunetas y con una, para una función del teatro Principal de la Comedia.

Este décimoséptimo concurso correspondiente al mes de julio, quedará cerrado con aquellos chascarrillos que alcancen a ser insertados el domingo 24, publicándose en la edición del domingo 31 los dos premiados.

—El.—Para que los huevos sean buenos es menester que las gallinas los pongan en sitio fresco.

Ella.—Bueno, se lo diré a las gallinas.

Hilda.

—¿En qué se parece un mal pagador a un buen torero?

—En que sabe dar "largas".

Violeta.

Un vendedor ambulante chino, entre la infinidad de artículos que llevaba un día, recomendaba a su clientela muy especialmente unos polvos que, según él aseguraba, eran infalibles para matar pulgas.

Se le acercó una anciana y le compró un paquete, y como le pidiera instrucciones sobre el mejor modo de usarlo, el chino respondió prontamente.

—"Agala a pulga pol la suya pata, mételo o polvo na suya boca, y velá cómo levanta como uno tiquitiaque".

Flor Angel.

—¿Cómo se encuentra la enferma?

—Le diré—respondió el amo de la casa que era bastante bruto.—¿Cómo "estar", está "tumbada" y muy "rofosa". Ahora bien, "en tener fiebre", hoy ya no la tiene.

—¡Cómo!—le interroga la mujer—¿por qué engañas al doctor, cuando la chica tiene hoy más calentura?

—Nada de eso. Ayer tenía 38. Hoy tiene 39 menos 3. O yo no sé de números, decía con aire triunfal, o 39 menos 3 son 36.

Odette.

CHISTE

Un médico habla de las excelencias de cierta agua mineral y un cliente interroga curioso:

—En confianza, doctor, ¿de veras que usted cree en la virtud de esa agua?

—Ya lo creo, produce grandes beneficios a la humanidad.

—¿En serio?

—En serio... a mi suegra le abrió el apetito de tal modo..., que murió de una indigestión.

Odette.

En la escuela.

—Vamos a ver, niño, ¿qué pesa más, un litro de agua o uno de vino?

—Uno de vino, porque a mi padre, cuando bebe vino, lo traen a casa entre dos y no pueden con él.

Pasionera.

La enferma.—Pero doctor, ¿quién puede vivir con tantas medicinas?

El médico (distraído).—Pues el boticario con su familia.

Pasionera.

—Aunque mucho lo lamento, las circunstancias me obligan a consentir que se case usted con mi hija. ¿Usted ha fijado ya la fecha?

—Eso lo dejo a elección de su hija.

—¿Quiere usted que haya fiesta?

—Eso lo dejo al deseo de su esposa.

—¿Y con qué cuenta usted para vivir?

—Eso lo dejo a la liberalidad de usted.

Flor Angel.

El magistrado a la testigo, que está vestida de pollita, aunque representa unos cincuenta años:

—¿Es usted casada?

—Dos veces, señor.

—¿Y cuál es su edad?

—Veintiocho años.

—¿Dos veces también?

Pasquino.

LA VAJILLA siempre ..... novedades en locería, cristalería y lámparas.

OTAOLAURRUCHI Y HNO.

GALIANO, 114 A-4080 — GALIANO, 42 M-6649

(Nombre)

AXIOMA FEMENINO:

la **FAJA TREO** es la que más ..... y elegancia imprime a la figura.

(Nombre)

LOTERIA GRATIS

cambiando ciento veinte chapitas de

"INVENCIBLE"

el delicioso refresco que ..... los médicos

POR UNA FRACCION

Pida también gaseosa LA NACIONAL

Para más informes:

Su cantinero o Telef. U-3334

(Nombre)

"EL PAIS" y "KELLY"

Son las mantequillas que se ..... por su alta calidad.

Eduardo Palacio Kelly

Peñón, 4. Cerro — Teléfono I-1329

(Nombre)

M.E.C.D. 2016

VIBOREÑAS

SANTA CRISTINA

Celebran hoy sus días las siguientes señoras a las que me complazco en saludar.

La respetable dama Cristina Andujar de Pérez; la joven y bella señora "Cristinita" Ochoa y López del Castilo; Ma. Cristina Hernández de Delgado; "Cristinita" Ledesma de Saumil; Ma. Cristina Borrero de Soler; Ma. Cristina Linares de Andujar.

La bella, joven y elegante dama Cristina Jiménez de Armand, amante esposa del querido amigo señor Camilo Armand, condueño del jardín "El Clavel".

Señoritas: "Cristinita" Ramos, Ma. Cristina Padró; Cristina Chávez; Ma. Cristina Valverde; Cristinita Gárriga; Cristina de los Reyes; Cristina López y Andujar; "Cristinita" Coimbra.

A todas deseo el más dichoso día.

SRTA. ERUNDINA DE LA VEGA

Celebró ayer sus días tan linda vecinita y recibió muchas demostraciones de admiración y aprecio.

Su nombre salió equivocado ayer, al felicitarla preferentemente. Bien sabe Erundina que sinceramente la admiro, y que mis votos se los dedico por su mayor felicidad.

TEMPORADISTAS

Mañana, lunes, se trasladarán a Isla de Pinos, los apreciables esposos señora Ma. Alvarado y el Arquitecto señor Gregorio García, con sus hijos muy linda y hemosa señorita "Lolita" García Alvarado y el joven Gregorio.

En el confortable y lujoso hotel "Santa Rita", en el pintoresco poblado de Santa Fé, permanecerán hasta fines del mes de agosto. La más agradable temporada les deseo, y hemos de extrañar mucho en nuestras fiestas la ausencia de tan gentil y predilecta amiguita.

¡ALBRICIAS!

Que son un gran triunfo para nuestro querido DIARIO, que tanto ha pedido para la Víbora. El crédito de más de seis mil pesos que destinará el incansable Secretario de Obras Públicas para el arreglo de nuestras calles, aceras y parques, ha originado el mayor júbilo en nuestra barriada, y la apertura de la gran avenida de Santa Catalina dará un cómodo tránsito con los repartos Mendoza y Párraga, lo que es un gran beneficio para las innumerables familias que en ellas residen, las que están muy quejosas por el doble precio que por las carreras, dentro de nuestra barriada, cobran los "chauffeurs".

Muy pronto tendremos buenas avenidas, aceras y parques, que hermosearán la Víbora, que con sus repartos cuenta con más de cien mil almas. ¡Albricias!

EL BENEFICIO A SANTA MARTA

Fué un gran éxito, a teatro lleno, teniendo que habilitarse muchas lunetas, y satisfechas deben estar las señoras y señoritas patrocinadoras, principalmente, Consuelo. Esperanza, Amelia, María Cabrera, Srta. Ma. del Carmen Cabello y tantas otras...

El precioso cuadro rifado, obsequio de su autora la delicada artista señora María Cabrera de Fernández Espinosa, correspondió al número 363 que poseía la señora Paulina Sierra de Díez.

Muy agradecidas están dichas damas y señoritas a todos los artistas que tomarán parte; existiendo entre ellas el propósito de celebrar en la elegante bombonera una función en homenaje a "Modistín" Morales y sus acompañantes. Después de los exámenes de la Universidad.

Reitero mi felicitación a todas y una vez más digo a mis asiduas lectoras que en la tarde del día 29 se efectuará una fiesta artística en el Asilo Santa Marta, dedicado a las viejecitas que cobija, organizado por la altruista dama Amelia Solberg de Loskinson.

NOTA AMOROSA

El compañero y convecino muy querido "Panchito" Franquiz, ha pedido en matrimonio a la linda señorita Luz María Olivera para el estimado joven Ismael Nápoles.

Felicito a tan afortunados jóvenes deseando consignar en breve la fecha de su boda.

CLUB SAN CARLOS

El recibo bailable de esta tarde, de 5 a 7, ha de verse concurridísimo, pues las "carlistas" son numerosas. Allí estarán siempre galantes y corteses con todas el Presidente Oscar Ruamo y el secretario Arnaldo Aponte.

Correspondiendo a su atenta invitación, no faltaré.

HERMANAS PASIONISTAS

Como informé ayer, se efectuará esta noche una atractiva fiesta escolar en el gran colegio "Nuestra Señora de Guadalupe, dirigido por tan laboriosas y cultas Hermanas.

La parte artística ha sido organizada por la bella señorita "Isabelita" Elías, que presentará muy bellos coros y números de concierto, con su habitual competencia.

EN APOLO

Máximo programa el de hoy con la joya cinegráfica "El negro que tenía el alma blanca" en las tres tandas, a la 1 y 30 con 'Su único beso" por Vera Reynolds; a las 5 y 15 con "Cuidado con la liga", la divertida comedia de Marie Prevost y a las 8 y 15 las tres cintas.

Para el próximo martes elegante prepara el señor José Trevín un colosal programa.

Urbano del CASTILLO

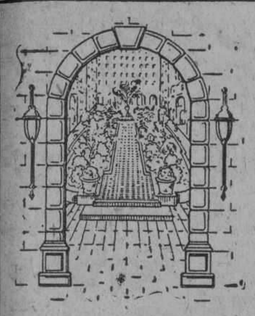

AHORA PUEDE USTED

VERANEAR en el Hotel de mayor exclusividad de la aristocratica Park Avenue, tomando su *suite* por un día, por una semana, o por toda la temporada, a precios muy poco más altos que los de los hoteles de tránsito. Dentro de las altas y suntuosas paredes del Hotel Marguery, con sus muros de claustro majestuoso, se olvida del bullicio y movimiento de la ciudad moderna y en su lugar se goza de la paz serena de antaño del Viejo Mundo.

La Medida Del Buen Vivir

De una a seis habitaciones amuebladas y sin amueblar por todo el año.

Despues del 15 de Junio podrá usted comer *al fresco*, a estilo, Parisiense, en el nuevo salón "Pavillon Marguery"

HOTEL MARGUERY
PARK AVENUE
AT 47TH STREET
NEW YORK

Asociación Nacional de Detallistas de Peletería

En la noche de ayer celebró esta Asociación su junta mensual reglamentaria bajo la presidencia del señor Rafael Mercadal y actuando de Secretario el señor Tomás Gutiérrez Alea, habiendo tomado en dicha reunión los siguientes acuerdos:

Primero: Aprobar el acta de la sesión anterior, que fué leída por el Secretario.

Segundo: Hacer constar el sentimiento que a la Junta Directiva le ha causado la muerte del señor Atanasio Rodríguez (q. e. p. d.) que en otro tiempo compartió las labores de la Junta Directiva y a cuyo sepelio asistió el Secretario en representación de la Asociación. La Junta se puso en pie en señal de duelo y acordó dirigir una carta de pésame a su hermano, señor Maximiliano Rodríguez.

Tercero: Aprobar el movimiento de fondos y el ingreso de los siguientes socios: Compañía de Calzado Olimpia S. A., Mercadal and Cía. y Mercedes Fernández Alvarez, esta última de Camagüey.

Cuarto: Darse por enterada del cumplimiento de todos los acuerdos pendientes y de la radicación de los expedientes No. 75 al 90 inclusive.

Quinto: Aprobar la comunicación enviada por el señor Presidente de la Asociación con motivo de la concertación del Tratado Comercial con España al Presidente de la República y darse por enterada de los siguientes asuntos: de una carta dirigida al señor Manuel de Cárdenas, Jefe del Departamento de Impuestos Municipales, llamándole la atención sobre la demora perjudicial que en la actualidad sufre la tramitación de asuntos correspondientes a ese Negociado; de una carta del Vicepresidente de la Asociación, señor Ramón Abadín, en la que se despide de sus compañeros de Directiva por embarcar para España; de la respuesta dada por el señor Secretario de Hacienda a la consulta que se le hizo sobre el uso de modelos oficiales para facturas consulares; de un caso de Corte Correccional en que se vió envuelto el asociado señor Laureano López y Cía. por negarse justificadamente a devolver el importe de un par de zapatos usados y de cuyo caso hubo de inhibirse de una manera acertada el señor Juez Correccional de la Segunda Sección; de dos escritos de la Cámara de Comercio de Santiago de Cuba sobre limitación de la zafra y sobre el peligro que para Cuba representa el desarrollo de la industria azucarera en el Archipiélago Filipino.

Sexto: Por último se acordó, a propuesta de los señores C. Matalobos y Enrique Rodríguez, celebrar en la semana entrante una reunión entre detallistas de peletería establecidos en las calles de Obispo, San Rafael, Galiano y Neptuno, con el objeto de explorar su opinión y ver si es posible implantar, mediante el nombramiento de las correspondientes comisiones, el cierre de todos los establecimientos comerciales situados en esas calles de 12 y media a 2 p. m.

Y no habiendo más asuntos de que tratar, se levantó la sesión siendo las once p. m.

Al recomendarle Un "Hartmann" Lo hacemos en La seguridad De que usted Lo recomendará A sus amigos.

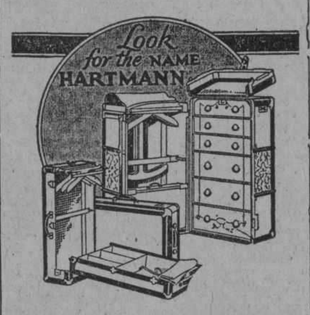

Interiormente ofrecen el máximum de comodidad, igual que el escaparate en la alcoba.

Desde $30 a $125.

Unica Agencia en Cuba

PELETERIA DE LUXE
LA GRANADA
OBISPO 1 CUBA MERCADAL Y Co HABANA

VENTA ESPECIAL

Joyería Fina, Relojes, Artículos de Plata, Objetos de Fantasía propios para regalos: todo a precios de REALIZACION

LOHENGRIN PALACE

Muralla y Egido. Habana.

DESPUES DE SUFRIR TODA SU VIDA, SANO CON D. D. D.

Solamente las personas que han padecido eczema conocen las terribles torturas de esta afección. las noches de insomnio, el incesante ardor y comezón como si se estuvieran quemando.

Antes no había esperanzas de curación, ni siquiera de alivio; ahora, eminentes hombres de ciencia han descubierto la preparación D. D. D.

Lea lo que el señor Tirso González, Agramonte 47 1|2, Caibarién, Cuba, dice acerca de este portentoso remedio:

"Desde la niñez venía padeciendo una terrible eczema, sin resultado de las muchas medicinas que probé, hasta que tuve la suerte de encontrar su maravillosa preparación."

Lo que el D. D. D. ha hecho en favor del señor González, lo hará por usted, o por cualquier otro que padezca de eczema u otras enfermedades de la piel. De venta en todas las boticas y droguerías.

D. D. D. el famoso líquido para las enfermedades de la piel, preparado por D. D. D. Laboratories of América (Fabricantes de recetas medicinales por más de 50 años). Con las primeras refrescantes gotas sobre la piel toda picazón desaparece.

PRECIOSO ESTILO PARA CALLE
Combinación en Avellana y Beige

BAÑOS DE MAR
Las Playas
CALLE D y MAR—VEDADO
TELEFONO F-1272
Abierta la temporada desde 1o. de Mayo.
Hoy, Domingo, GRAN CONCIERTO DE 9 A 12 M
Servicio de Omnibus en Línea y Baños.

HABANERAS

VIENE DE LA PAGINA 5

UNA FIESTA CUBANA EN PARIS

Por carta.

Recibida de París.

Escrita para una distinguida señorita de esta sociedad a la cual debo la información que me apresuro a dar de una fiesta encantadora.

Ofreciala la Marquesa de Santa Ana en celebración de haber salido de la clínica donde fué operada de la apendicitis su hija, la señorita María Isabel Aróstegui, cuya belleza espiritualidad y distinción admiraron todos a su paso por esta sociedad durante el invierno último.

Feliz la operación.

Practicada por el doctor Martel.

Joven y eminente cirujano, parisién que es hijo de la célebre escritora Gyp.

En los jardines de l' Union Interalliée se celebró la fiesta con gran lujo e inusitado esplendor.

Un garden party delicioso.

Animadísimo.

Como invitada de honor de la Marquesa de Santa Ana asistió la Infanta Eulalia.

Dice de ella la autora de la carta que es bajita, delgada, de ojos azules y con una melenita que quiere ser blanca y quiere ser rubia...

Agrega que viéndola tan sencilla y tan amable se decidió a pedirle un autógrafo.

Ruego atendido.

Lo recibió al día siguiente.

Presente en la fiesta con su elegante esposa, la señora Laura Bertini de Céspedes, el Ministro de Cuba en París.

La Condesa de Manzoni, la bellísima cubana Silvia Alfonso, sobresalía entre el conjunto airosamente.

Además, parmi les invités, la Princesa de la Tour d'Auvergne, el Duque y la Duquesa de Polignac, el Duque y la Duquesa de Mayo Durazzo y la Condesa de Brémond d'Ars.

La Marquesa d'Arcangues.

La Condesa de Vesian.

La Condesa de Salverte, la Vizcondesa de Pontavice, la Condesa Grisi, la Vizcondesa de la Villa León y la Baronesa de Vasco de Gama.

El Marqués de Peralta, el Marqués d'Argenson, el Marqués de Migret, y el Conde Jointeau.

El Ministro del Uruguay, señor Gauni, con su distinguida esposa.

Mme. Faura de Salcedo.

Mrs. Morgan.

La distinguida señora del doctor Moas, Luisa Gendrau, con su gentil hija la señorita Teresita Moas.

Mme. Biddle.

Mme. Paats, Mme. Short...

Y entre los caballeros, Mr. Hurst, que estuvo de Cónsul de los Estados Unidos en la Habana.

Servíase el té con ricas pastas en petites tables distribuidas por los jardines convenientemente.

Entretanto, y para mayor amenidad de la reunión, ofreció variadas audiciones una orquesta de cuerdas.

Un detalle que anotar.

No se bailó.

FINA SAURI

Gentil viajera.

Fina Sauri.

Distinguida señorita que acaba de llegar a esta ciudad desde Mérida de Yucatán.

Allí reside en unión de su amante padre, el doctor Sauri, médico de alta motoriedad, muy estimado y muy querido por todos los elementos de la población.

Viene en viaje de recreo.

Por una temporada.

Alojada se encuentra en casa del distinguido caballero Miguel González y su interesante esposa, Margot Sauri, hermana de la encantadora Fina.

Sea grata aquí su estancia.

Así se lo deseo.

ON DIT...

El último compromiso.

Quedará hoy formalizado.

Una señorita cardenense, muy graciosa y muy bonita, que brilla en nuestros salones.

Tiene nombre de flor.

Y eso es ella: una flor.

Será pedida su mano para un joven apuesto, simpático y distinguido, que se recibe este año de abogado.

Por sus señores padres, muy estimados en la sociedad habanera, será hecha la petición esta tarde.

Una incógnita.

Que despejaré mañana.

(Continúa en la pág. NUEVE)

Botonaduras

Destácase de nuestro grandioso conjunto de objetos para caballeros, una magnífica colección de botonaduras completas. Todas y cada una revelan gusto y elegancia.

De oro, platino y nácar, con zafiros, perlas, brillantes; otras de ónix blanco y negro, jade, cristal de roca, con zafiros y brillantes; y soberbias creaciones todo platino, con perlas orientales, brillantes, rubíes.

La Casa Quintana
LA CASA DE LOS REGALOS

VESTIDOS

Los modelos de gran sugestión, que nos acaban de llegar, los ofrecemos a

PRECIOS INFIMOS

así como también, todas las existencias de verano; modas todas de las principales casas parisienses.

Mathilde Cumont
PRADO 88 Y 96

6546 — 8d alt. 3

NOTICIAS DE LOS JUZGADOS

UN INDIVIDUO QUE ERA PERSEGUIDO POR LA POLICIA CAYO DESDE LOS ELEVADOS Y SE HALLA GRAVISIMO

Un individuo se ahorcó ayer en su domicilio por estar enfermo. Un sirviente de la Quinta de doña Rosalía Abreu fué acusado por ésta de envenenarle los monos que tiene en la misma

El Capitán Médico del Ejército Nacional, doctor Isidro Betancourt, asistió ayer en el antiguo hospital de San Ambrosio a José López Valdés, de la Habana, de 19 años de edad y vecino de Virtudes número 173, que presentaba múltiples contusiones en todo el cuerpo, probable desprendimiento del riñón izquierdo y fenómenos de conmoción cerebral, siendo su estado de suma gravedad.

En comunicación dirigida por el referido facultativo a la Cuarta Estación de Policía, exponía que el herido había sido conducido al hospital por José A. Sainz, que tiene una oficina en Consulado número 142, el cual le expuso, que había encontrado al herido bajo los elevados en Factoría y San Pedro, suponiendo por lo que le dijo y el lugar en que lo encontró que cayera de los referidos elevados a la calle.

El vigilante de Tránsito número 670, J. M. Martínez compareció en la Cuarta Estación de Policía y declaró que presenció cuando el herido trataba de sustraer la goma de repuesto de la parte trasera del auto de la señora Marion Egea, vecina de Arsenal número 2, que se hallaba estacionado en Milicias y Arsenal. Al perseguir al ladrón, este huyó por los elevados y un vigilante que le auxiliaba y cuyo número no recuerda, hizo tres disparos al aire para amedrentar al que huía, que cayó de los elevados al pavimento de la calle, lesionándose, también le ayudó en la persecución el soldado de la Guardia Rural número 63, Marcelo Amaro, destacado en Cañas.

El doctor la Torre, Juez de Instrucción de la Sección Segunda con el Secretario señor Tamayo, se constituyó en la enfermería de la Cárcel, tomando declaración al herido.

Este negó que tratara de robar la goma, y expuso que un policía le perseguió y él al ver que le seguían huyó por los elevados, y uno de los policías que le perseguía o los dos, pues él no lo vió, hizo varios disparos ignorando el por que ocurrió detrás de él, si tiraban a darle o al aire y fué tal el miedo que tuvo, que perdió pie, cayendo desde los elevados a la calle. El lesionado está moribundo y se instruirá causa por lesiones por imprudencia.

ACUSADO UN SIRVIENTE DE LA QUINTA DE LA SEÑORA ROSALIA ABREU DE ENVENENARLE LOS MONOS

En la Oncena Estación de Policía denunció ayer el mayoral de la finca de la señora Rosalía Abreu, en Palatino, italiano Ranieri Novelli Lazzari, que un sirviente nombrado Maximino Fernández Méndez, español, vecino de 10 número 13, en el Reparto Batista a cuyo cargo estaban las llaves de la casa vivienda, las perdió estas ocasionando un perjuicio por valor de cuarenta pesos, la señora Rosalía Abreu, riño al sirviente haciéndole saber que le sería descontado de su sueldo el importe de los daños causados por su negligencia, y poco después se enfermó una mona que estaba sana y alegre y que murió echando espuma y sangre por la boca a las 3 de la tarde y a las nueve de la noche se enfermó una mona chimpancé presentando los mismos síntomas que la mona muerta, cuyas víceras fueron extraídas para su análisis.

Detenido Maximino negó la acusación a pesar de lo cual el capitán Loynaz del Castillo, le remitió al Vivac.

El Juez de Instrucción de la Sección Cuarta ordenó fuera puesto en libertad y que sean analizadas las vísceras informando los peritos médicos si existen huellas de veneno.

ROBO

Isaac Jarwitz, de Lituanía, de 28 años, vecino de San Ignacio número 12, cuarto número 4, denunció en los Expertos que le sustrajeron de su habitación sesenta pesos en efectivo y ropas cuyo valor no puede apreciar.

PROCESADOS

Fueron procesados ayer los siguientes individuos: Angel Domínguez Fernández, por robo, con cinco mil pesos de fianza; Antonio Juarez González y José Martínez Castro, por amenazas con doscientos pesos; y Nicolás Pérez Alvarez, por atentado, con doscientos pesos.

SE AHORCO POR ESTAR ENFERMO

En Infanta número 101, se constituyó el vigilante número 320, ayer mañana por aviso recibido de que se había ahorcado un individuo. Violentada la puerta de entrada, fué hallado pendiente de una soga sujeta al marco de la puerta, el cadáver de José Bueno Torres, de Santiago de Cuba, vecino de dicho lugar y de 31 años de edad.

Declararon la madre del occiso María Guadalupe Torres y los vecinos Antonio Oliva Rodríguez y Fidello Oliva Navarro, que José Bueno, padecía desde hace tiempo una enfermedad que le produjo gran desequilibrio nervioso creyendo fuera esa la causa de que se privara de la vida.

Adquiera el hábito: lea este anuncio todos los días. Lo hacemos para ayudarle a ud. a comprar bien gastando poco dinero.

LA CASA GRANDE

GALIANO Y SAN RAFAEL. FUNDADA EN 1887
TELF. CENTRAL, PRIVADA: LLAME AL M-7934

Sumario de los lunes de "La Casa Grande"

mañana lunes ponemos a la venta los siguientes artículos, a precios rebajadísimos:

cortes de vestidos y retazos de todas clases y colores, casi regalados

además:

telas para vestidos
medias
cintas
encajes
ropa interior femenina
telas blancas
batas de baño
corseletes
zapatillas
kimonas
objetos para regalos
artículos para niños
perfumería
hebillas

Usted encuentra siempre en "La Casa Grande" el artículo que necesita al precio que le conviene

ACABA CON LA CAIDA DEL PELO

Garantizamos Pelo Nuevo o la Devolución de su Dinero.

Un nuevo tratamiento científicamente preparado que penetra bajo la superficie del cuero cabelludo, nutriendo y revivviendo las raíces casi muertas del pelo. El principio es nuevo y sus resultados son positivos. Destruye la caspa, cesa la caída del pelo y hace crecer nuevo pelo. Millares de hombres y mujeres han usado este tratamiento con resultados sorprendentes. Si no obtiene usted resultados satisfactorios la prueba no le cosará un solo centavo. Nuestra garantía lo protege completamente.

NO MANDE DINERO

Pida hoy mismo el Tratamiento "REVIVE-HAIR" para el Cráneo. Pague al Express $1.75 más aproximadamente 25c. por los gastos de embarque, al recibirlo. Uselo de acuerdo con las direcciones adjuntas y se al cabo de 30 días no queda absolutamente satisfecho con los resultados su dinero le será devuelto.

L. MATOS LABORATORY
Dept. "P 64"
329 Lenox Ave., New York, N. Y. U. S. A.

BAÑOS DE MAR
"EL PROGRESO"
CALLE E y MAR. — VEDADO. — TELEFONO F-4002.
Gran Concierto por la acreditada música de los Hermanos Palau, incomparables en el fox y charleston.
Servicio de ómnibus en LINEA Y L

LLAME AL TELEFONO A-4170
Farmacia LA FE Dr. MOYA
NEPTUNO 59 — ENTRE AGUILA Y GALIANO
DE GUARDIA HOY
Y EL MARTES
SERVICIO RAPIDO Y EFICIENTE.

"—NO SEÑOR—!
Absolutamente Rehuso
Substitutos o Imitaciones!
MENTHOLATUM Legítimo, o Nada-!"

No hay camino más seguro ni más rápido para que un Farmacéutico pierda su clientela, que el de substituir, o vender a sabiendas imitaciones. Desgraciadamente en todas partes del mundo existen personas que se dedican a imitar productos bien conocidos del público. Saben que la vida de sus productos será corta, pués son inservibles, preparados con ingredientes de calidad inferior.

El Farmacéutico que a sabiendas e intencionalmente ofrece a sus clientes tales substitutos en lugar del producto genuino, con el solo fin de aumentar sus ganancias, no es merecedor de la confianza depositada en él por el público.

El MENTHOLATUM es un producto de méritos indiscutibles, indispensable en el hogar para erupciones, dolor de cabeza, inflamaciones, quemaduras, sabañones heridas, etc., y debe tenerse siempre a la mano.

El MENTHOLATUM jamás se vende a granel, sino en sus envases originales, ya sea en tarros o tubos de una onza, o en latitas de media onza. Insista Ud. en el genuino y rehuse cualquier imitación o substituto similar en nombre y empaque. Es la única seguridad que Ud. tiene de que obtendrá con su uso el beneficio que tiene derecho a esperar. Ningún producto con nombre parecido es el genuino, el nombre del original y verdadero se deletrea

MENTHOLATUM

M.E.C.D. 2016

HOY RIALTO HOY
ESTRENO ◆ En Tandas Elegantes ◆ ESTRENO

Repertorio de la MEDAL FILM Co Consulado 92-A ESTUDIO BARSO

MATINEE DE GRANDES ATRACTIVOS DE 1 A 5

EL MUSEO DE CERA
Una divertida cinta cómica en dos actos.

LA PRIMERA NOCHE
Bella producción melodramática que interpreta la graciosa estrella Jacqueline Logan.

PETROLEO BARATO
Chispeante comedia en dos actos.

EL OESTE DE BROADWAY
Estreno en Cuba de este sensacional cinedrama que interpreta la popular actríz Priscilla Dean.

PIEDRAS MOVEDIZAS
Otra deliciosa comedia de mucha risa.

JUEGE LIMPIO
La sensacional comedia que ha triunfado en toda la línea por el inimitable Monty Banks.
Luneta. . . . . 30 Cts. Preferencia. . . . . 40 Cts. Niños. . . . . 20 Cts.

MUY PRONTO NAPOLEON DE BONAPARTE MUY PRONTO
El más formidable cinedrama contemporáneo que caracteriza el gran Víctor Varconi.

7261 1 d-24.

Teatros y Artistas

PRINCIPAL DE LA COMEDIA:

La primera actriz Mercedes Navarro.

Dos funciones se celebran hoy en el Teatro Principal de la Comedia: la una a las tres p. m. y la nocturna a las nueve y cuarto.

"Béseme usted", del moderno teatro francés, será la obra que se pondrá en escena.

Se representó por primera vez en esta temporada el pasado viernes y se repitió anoche con éxito brillantísimo. Es una comedia delicada y aspira sólo a producir frívolo deleite en el público.

En cuanto a la interpretación, la compañía del Principal realiza en esta obra una exquisita labor de conjunto. Mercedes Navarro, la primera actriz, hace gala de sus facultades en el papel de la protagonista.

LA REAPARICION DE LUPE RIVAS CACHO

"MEJICO TIPICO" Y "GAUCHOS Y CHARROS"

Reapareció anoche, en el más amplio de nuestros coliseos, en el Teatro Payret, la popularísima artista Lupe Rivas Cacho, que es, sin duda alguna, la que con mejor éxito cultiva el teatro alegre y pintoresco de la vecina República mejicana.

Era ya conocida en esta capital porque actuó aquí dos veces con brillantísimo resultado, y obtuvo la sanción favorable de la crítica, el aplauso de la prensa en general y la devoción y la simpatía cálida del público aficionado al regocijante género.

Las obras elegidas despertaron la curiosidad porque en el "Méjico Típico" se anunciaban una sucesión de cuadros de color, graciosos y divertidos, animados por una música jocunda, que ofrecían a los ojos del espectador el carácter de los tipos populares más variados de Méjico, y Gauchos y Charros, obra donde se hermanan las notas típicas de la

(Continúa en la pág. DOCE)

Campoamor y Prado
en todas las tandas
HOY ESTRENO
de la colosal producción titulada

EXCLUSIVA DE TOLON Y ALONSO SELECCION "GRANDES FILMS" AGUILA 69

PRINCIPAL DE LA COMEDIA.—Hoy, tarde y noche, "Béseme usted"

Dos atractivas funciones anuncia para hoy la empresa del teatro PRINCIPAL DE LA COMEDIA: la matinée a las 3 p. m. y la función nocturna a la hora de costumbre, 9 y cuarto p. m.

Las funciones dominicales del teatro PRINCIPAL se ven siempre concurridísimas. El público dominguero que espera ansioso el último día de la semana para desquitarse un tanto de los trabajos e inquietudes de los restantes saben que en ningún otro lugar como en el teatro, de la calle de Animas pueden lograr más fácilmente y por muchos dinero su propósito. El teatro PRINCIPAL está ofreciendo hoy al público de la Habana un espectáculo digno de su cultura y buen gusto e infinitamente superior al que debiera esperarse cuando rigen precios tan bajos como los señalados por la empresa de dicho coliseo a las funciones de la actual temporada de verano. La compañía está integrada por valiosos artistas. El repertorio lo constituyen las obras más aplaudidas del teatro moderno español y extranjero. Las obras se ensayan escrupulosamente, obteniéndose interpretaciones notables; realzadas en todo caso por una presentación apropiada y lujosa. En fín, el teatro PRINCIPAL DE LA COMEDIA está siendo el lugar de atracción por excelencia, durante los meses de verano.

Para las dos funciones de hoy se ha escogido la interesante obra francesa BESEME USTED, que se puso por primera vez en escena el viernes y se repitió anoche con halagüeño éxito. En esta obra la bella y notable primera actriz de la compañía del PRINCIPAL señora ercedes Navarro realiza una labor de interpretación admirable. Viste además el personaje que le está confiado con su acostumbrada irreprochable elegancia.

zBESEME USTED proporcionará hoy ratos excelentes a los asiduos de las funciones dominicales del PRINCIPAL.

Rigen para ambas funciones los precios de costumbre: UN PESO la luneta y SESENTA CENTAVOS la butaca.

1612 1 d-24

"CINE LARA"
Prado y Virtudes. Tel. M-2822.
HOY DOMINGO 24 HOY
Regio programa en matinée y noche

TUPE TENNISTA
Divertida comedia en 2 actos.

PEPE EL TRANQUILO
por TOM MIX.

CASI UNA SEÑORA
Por Mary Prevost y Harrison Ford.

LA VIDA ALEGRE
Por Mary Astor y Lloyd Huhges.
Lunetas: 30 Cts. Niños 20 centavos.
Mañana:
LA SELVA ARDIENTE
y EL GUARDIA MARINA
7265 1 d-24

EL DIARIO DE LA MARINA
es el periódico que penetra en todos los hogares y en todos los establecimientos de la República, de donde nace la eficacia para la propaganda de sus anuncios.

El debut de Lupe Rivas Cacho.—"México Típico" y "Cauchos y Charros"

Debutó, con el éxito que nos hacían esperar los antecedentes triunfales de Lupe Rivas Cacho, la compañía mejicana de revistas que lleva el nombre de la gentil estrella. Buen público, numeroso, cordial, entusiasta. El habanero es acogedor excelente de todo aquello que le es grato, simpático, y no hay duda de que la pequeña Lupe, tan bonita como graciosa y como gran artista; le es agradable al espectador capitalino y archisimpática además.

Prueba de todo esto es la serie de ovaciones que subrayaron anoche las dos obras que integraron el cartel inicial de la temporada Rivas Cacho: MEXICO TIPICO y GAUCHOS Y CHARROS.

La primera, MEXICO TIPICO, obra característica del ambiente popular en la vecina República del Golfo, ya nos era conocida si no en la misma distribución de cuadros y escenas, y bajo el amparo del sugestivo título presente, en sus aspectos decollantes que tan bien señala las costumbres pintorescas del pueblo en la gran ciudad de los palacios. En un cuadro de la fuerza hilarante de EL FIGON DE BARRIO y en las modalidades provincianas de LAS JICARAS DE MICHOACAN, LOS HUACALES DE TLAXCALA, LAS REATAS DE CHAVINDA, LAS ESPUELAS DE AMOZOC y el brillante desfile de LAS CHINAS POBLANAS.

Pero la segunda revista, GAUCHOS Y CHARROS fué la agradable sorpresa de la noche. La compañía mejicana se reveló en una obra de francos matices sudamericanos, como cultivadora espléndida de ritmos, acentos y tipos del vasto y pintoresco país argentino.

A través de esta linda revista, en la que junto al cuadro sainetesca mexicano, — LA PILA DEL TORO— que hacen graciosamente Lupe y el popular Pompín — figura el skecth argentino EN EL BULINS, que valió un legítimo triunfo a la Rivas Cacho y al joven y notable barítono Rafael Alsina al que el público saludó con cordial simpatía; y al lado de los charros que alternan en la Pampa con los gauchos, desfilan esas gratas danzas del Malambo, (encantadoramente ejecutadas por Luisa Rivas Cacho, a la que secundó a maravillas el diestro bailarín Enrique Font), LOS DEL GATO, y finalmente, el vistoso Pericón que es el baile nacional argentino.

Resaltan también en la sugestiva obra que nos ocupa, las zambas y estilos pamperos, cantados por Lupe Rivas Cacho y Armando Camejo.

Tanto MEXICO TIPICO como GAUCHOS Y CHARROS, están espléndidamente presentadas; no se puede pedir más en el montaje de una revista y trajes y decorados corresponden plenamente a la alegría y esplendidez del género y a los méritos indiscutibles de la compañía.

En resumen: una triunfal inauguración de temporada con un éxito de todos y para todos.

Hoy, en las dos funciones, matinée de las dos y media y nocturna de las ocho y media se repiten las obras del debut: MEXICO TIPICO y CHARROS y GAUCHOS, que figurarán, así mismo, en el cartel de mañana.

1609. 1d-24.

CRANDIOSA MATINEE DE 1 a 5
¡LA MEJOR MATINEE DE LA HABANA!

PRADO
"LA OTRA ESPOSA DE SU ESPOSO"
Joya Universal por la encantadora artista LAURA LA PLANTE
"EL PALACIO DE LAS MARAVILLAS"
Por JOHN GILBERT
"PERIPECIAS DE UN NOVATO"
Segunda jornada. Historietas estudiantiles propias para los niños.
LUNETAS . . . . . 40 cts.
NIÑOS . . . . . 20 cts.

CAMPOAMOR
"EL PALACIO DE LAS MARAVILLAS"
Por JOHN GILBERT
"PERIPECIAS DE UN NOVATO"
Segunda jornada. Historietas estudiantiles por George Lewis, Atleta de la Universidad de Calford.
Y además Cintas Cómicas.
LUNETAS . . . . . 40 cts.
NIÑOS . . . . . 20 cts.

Cine Verdún

HOY EN VERDUN, DON JUAN

El predilecto de las familias por su elegancia comodidad y ventilación perfecta de la sala de espectáculos, sistema Artis. Este gran coliseo, el más concurrido de la Habana, nos prometen para hoy tanto en la matinée que empieza a la una y media como por la noche a las siete y media: el siguiente programa. EL EPISODIO 7 DE LA SOBERBIA SERIE TITULADA VIDOCQ, REVISTA NUMERO 7. CASADA Y SIN MUEBLES, comedia por Wanda Wiley. Fernández presenta la magnífica producción titulada UN AMOR EN VENECIA, interpretada por la encantadora y bella Clara Bow. William Fox presenta a la picaresca, primorosa y seductora Madge Bellamy en la graciosísima super producción cómica titulada TOBILLOS PICARESCOS. Y Fernández presenta la más emocionante y colosal producción que se ha exhibido en Cuba titulada DON DON, interpretada por el famoso John Barrymore y la lindísima Mary Astor. En matinée, mayores 40 centavos, menores 30 centavos. Por la noche, mayores 50 centavos.

Mañana. Matinée a la una y media.

El episodio 8 de la serie VIDOCQ, JUSTICIA SALVAJE, por Pedro el Grande. ESPOSA POR UNA NOCHE, por Paulina Frederick y RESURRECCION, por Rod La Roque. Por la noche el mismo programa.

Martes 26. LA PELEA DE UZCUDUM VS. HARRY WILLS.

HOY ESTRENO TEATRO Películas Paramount FAUSTO HOY ESTRENO
la preciosa cinta dramática
EL CORAZON MANDA
THE SWAN
El relato sentimental y emocionante de los amores de una princesa con su instructor.
Interpretada por
RICARDO CORTEZ - FRANCIS HOWARD y ADOLPHE MENJOU
LUNETAS 60¢ PREFERENCIAS 80¢

PRONTO "LA SIRENA de BABILONIA"
O EL HIJO PRODIGO
por GRETA NISSEN ERNEST TORRENCE Y WALLACE BEERY

FAUSTO
MATINEE DE 1½ a 5
La comedia en 2 actos
LA RECOMPENSA DE PEGGY
MONTY BANKS, en su creación
JUEGUE LIMPIO
La jocosa cinta
VINO, VAMPIRAS Y VERDURA
La hermosa producción:
A VIDA O MUERTE
por BOB REEVES.
LA PRIMERA NOCHE
Por el gran actor BERT LYTELL.
Niños: 20 centavos.
Mayores: 40 centavos.
Tanda de las 8½
JUEGUE LIMPIO
Por MONTY BANKS.
Luneta: 40 Cts.
Preferencia: 60.

7258 1d-24

LA GRAN PELICULA ESPAÑOLA
BOY
EL ALFEREZ DE MARINA

Adaptación de la celebre novela del PADRE COLOMA editada por la GOYA FILM filmada a bordo de los buques de guerra españoles. Los mas bellos paisajes de SEVILLA, CADIZ, SAN FERNANDO, ALGECIRAS, SAN SEBASTIAN, MADRID. ESTRENO los días 28-29-30 y 31 en el
TEATRO NACIONAL
DISTRIBUIDORES: LIBERTY FILM Co

M.E.C.D. 2016

Precioso Juego de Opal

A $1.35

(Con camisón y pantalón)

Artísticos bordados, estilos nuevos y en los colores: **cielo, rosa, salmón nilo, maíz, blanco, lila y melocotón.**

NOTA: Pídalos por teléfono y se los mandaremos a su domicilio.

"LA ELEGANTE"

Neptuno y Aguila
Teléfono M-1799

Las únicas tiendas con precio de Almacén

Muralla y Compostela
Teléfono A-3372

HABANERAS

VIENE DE LA PAGINA 7

LUPE RIVAS CACHO

ANOCHE EN PAYRET

Lo que era de esperar.

Previsto por todos.

Un éxito grande y completo el que obtuvo anoche en su primera aparición la hueste mexicana de revistas a cuyo frente va el nombre y el prestigio y las simpatías de Lupe Rivas Cacho.

Fué en Payret.

Con máxima entrada.

El público habanero, que tan singular interés muestra siempre por todo lo que es mexicano, lo mismo su arte que sus tipos y sus costumbres, que ha distinguido con su predilección a Lupe en las dos anteriores temporadas, acogió con visible beneplácito las obras del debut.

Dos revistas.

De corte moderno.

Una con el título de **México Típico** y denominada **Gauchos y Charros** la otra.

Gustan tanto por su presentación, a todo lujo, irreprochable, como por el esmero con que la interpretaron los artistas del lucido conjunto que tiene por director al maestro Castro Padilla.

Como siempre Lupe.

Atrayente, sugestiva...

Gracia, donaire y simpatía emanan de esa mignone deliciosa.

Parecía que extremaba anoche nuestro público sus demostraciones de afecto hacia la actriz mexicana condolido de la tragedia de que fué víctima en Colombia.

La conozco por ella misma.

Me la contó entre lágrimas.

La Compañía Mexicana de Revistas, a la que se han incorporado en esta capital elementos artísticos que andaban dispersos, sin norte y sin guía, va a reforzarse con el ingreso en ella de Conchita Bañuls.

Con su esposo, el siempre querido Baby Alvarez, hállase en estos momentos la aplaudida cantante en tournée por la Florida.

Viene ahora de Tampa.

Contratada por Lupe.

Una sorpresa que nos reservaba la temporada junto con la de María Luisa Rivas Cacho.

Sobrina de la actriz, mexicana como ella, que ha despuntado como valiosa danzarina.

En la edad de los quince.

Lindísima!

Las dos revistas de la víspera, **México Típico** y **Gauchos y Charros**, llenan el cartel en las dos funciones de este día.

Primero la matinée, a las dos y media, puntualmente.

Luego la función nocturna.

A las ocho y media.

(Continúa en la pág. ONCE)

LA ISLA DE CUBA

MONTE 55 y 57

LA CASA MAS POPULAR — LA QUE MAS BARATO VENDE

¡UN MILLON!

VENTA DE JULIO

EN NUESTROS HERMOSOS SALONES DEL PRIMER PISO

Hemos logrado reunir en los diversos Departamentos en que se subdivide todo el PRIMER PISO de nuestro Palacio Comercial, maravillosas colecciones de interesantes artículos de gran calidad y exquisito gusto.

MANTONES DE MANILA. Aunque no sea este el momento más oportuno para mencionarlos deseamos hacer saber que entre las colecciones que indicamos figura un buen número de MANTONES DE MANILA que pueden calificarse de LO MEJOR QUE HAY EN LA HABANA.

CHALES DE ALTA FANTASIA. París impuso los CHALES para el Verano. Nosotros recibimos recientemente una hermosa variedad que encanta a toda Señora que los ve. CHALES pintados a mano y recamados en oro en gran variedad de estilos...

SOMBREROS FRANCESES, MODELOS DE VERANO. Exhibimos y vendemos en un Departamento dedicado exclusivamente a MODELOS IMPORTADOS un buen número de lindos Modelitos de Verano que reflejan la Moda Actual.

ROPA DE CAMA. Tanto en Ropa de Cama como en Cortinas tenemos cuanto se pueda desear, hasta las calidades más finas. Justamente en estos días hemos recibido una importante remesa de JUEGOS DE CAMA entre los que se destacan:

JUEGOS DE CAMA DE FINO WARANDOL DE UNION, bordados a mano, que hemos marcado a 16, 18 y 20 pesos.

JUEGOS DE CAMA EN WARANDOL DE LINO, bordados a mano en gran diversidad de estilos. Se venderán a 30 y 32 pesos.

JUEGOS DE CAMA EN WARANDOL DE LINO PURO con exquisitos bordados y calados en Filtiré. A 45, 50 y 60 pesos.

JUEGOS DE CAMA EN WARANDOL DE LINO PURO FABRICADO A MANO (la mejor calidad que existe) con primorosos trabajos de Bordados y Calados a mano en gran variedad de estilos. Juegos de 4 piezas a 80, 95, 100, 125 y 130 pesos.

GARANTIZAMOS QUE CUALQUIERA DE ESTOS JUEGOS CUESTA MUCHISIMO MAS EN CUALQUIER OTRA CASA.

EN OTROS DEPARTAMENTOS HALLARA USTED ARTICULOS CAPACES DE SATISFACER EL GUSTO DE LA PERSONA MAS EXIGENTE. TODOS ELLOS SE ESTAN VENDIENDO A LOS PRECIOS REBAJADOS QUE SIRVEN DE NORMA A NUESTRA **VENTA DE UN MILLON.**

El grandioso éxito de "El Tratado de Cuba y España" en "Actualidades"

El mayor éxito que han alcanzado los señores López Brillas y Hernández ha sido sin duda alguna EL TRATADO DE CUBA Y ESPAÑA.

Anoche el inmenso público que llenaba las localidades de este alegre teatro no paró un momento de aplaudir todas las situaciones teniéndose que repetir todos sus números. Hoy vuelve a escena en la segunda tanda y creemos que durará muchos días en el cartel.

Hoy en la matinée que comienza a la una, exhibiéndose la producción especial por el malogrado actor Rodolfo Valentino, que se titula SANGRE Y ARENA, y muchas cintas cómicas. Luego la compañía llevará a escena una de sus más chistosas obras: DEFIENDETE, MUJER, en la que toma parte toda la compañía. Finaliza esta matinée la estrella del Bataclán de París Mlle. Florelle.

Por la noche a las 8 se exhibirá nuevamente SANGRE Y ARENA, y DEFIENDETE MUJER, y números por Mlle. Florelle.

A las 10, cintas cómicas y el mayor éxito de la temporada: EL TRATADO DE CUBA Y ESPAÑA. Finaliza esta tanda la estrella del Bataclán de París, Mlle. Florelle, a quien se le prepara un grandioso homenaje el miércoles.

Mañana, función extraordinaria para conmemorar el día de Santiago, Patrono de las Españas, estrenándose la producción especial española LUIS CANDELAS, y se estrena un apropósito en un acto, titulado EL DIA DE SANTIAGO, además se llevará a escena EL TRATADO DE CUBA Y ESPAÑA.

El próximo viernes se estrena DELIRIO DE SPORT, y pronto las revistas EL FANTASMA DEL CABARET y LOS SIETE SIETES.

1483. 1d-24.

Teatro Imperio

Hoy domingo, se celebrará en este lindo coliseo una gran función de matinée a las dos y media integrando el cartel la graciosísima zarzuela: LAS CORSARIAS en la que el nuevo conjunto de segundas tiples, se destaca por lo bello y uniforme del conjunto. La lindísima Teté; deliciosa en el papel de Angelito; Mary Torres, las señoras Pascual y Zavala y los representantes del sexo feo hacen una verdadera creación Antecede a LAS CORSARIAS la proyección de la graciosísima comedia cinematográfica EL INOCENTE y la hermosa super-producción en seis actos: EL PAJARO HUMANO. En la primera sección de la noche sube a la escena la zarzuela: LAS CORSARIAS y en la segunda la joya lírica, obra cumbre del teatro español: MARINA.

En los primeros días de la próxima semana debut del primer actor y director José Serra Salvó, que se pone al frente de la compañía y que con el Maestro Torres hará una brillantísima temporada de clásica zarzuela. Sobradamente conocido es este gran actor que durante varios años ha dirigido los teatros Nacional; Payret; Martí y Principal de la Comedia.

El debut de Serra Salvó promete ser un acontecimiento.

MARTI.–La matinee infantil con Navarro y sus muñecos, el éxito de Tapia-Rubio

Teté Tapia Rubio y Ernesto Rubio, constituyen indiscutiblemente el mejor número de variedad que ha llegado a la Habana, desde hace largo tiempo desde el eclipse en nuestro firmamento teatral de la última estrella, que si mal no recordamos fué la flamenca y archisimpática Amelia Molina.

Pues bien, la linda y admirable Teté y el notable Ernesto, reaparecieron ayer en MARTI obteniendo el éxito que su condición de los mejores intérpretes de la canción mexicana, más que nunca hoy de moda; merecían.

Tapia-Rubio actúan hoy en las tandas de las 5 y de las 9 y 30 en MARTI, para deleite del público; que tendrán ocasión de celebrar sus maravillosas canciones mexicanas. Teté ofrecerá en estas dos tandas el famoso couplet "Los Zapatitos de Charol" que ella creó, y que ninguna hasta hoy pudo superar ni siquiera igualar.

... la tanda de las nueve y media actuará asimismo el ventrílocuo Navarro con sus graciosos muñecos y la gentil Elba del Villar en su interesante acto telepático.

En estas tandas se exhibirá la tan gustada cinta de Jacqueline Logan: UNA HORA DE AMOR.

A las 1 de la arde brinda hoy la empresa del MARTI a los niños habaneros una matinée excepcional con las originales comedias de kokó y las films de acción y de alta comicidad: UN HOMBRE DESESPERADO por Buster Keaton; ME GASTO PELEANDO por Dick Hatton; EL REPORTER ODE LA VELOCIDAD por Johnny Walker y finalmente: EL HOMBRE MOSCA la célebre película de Harold Lloyd.

A estas cintas hay que agregar el poderoso aliciente de un acto especial de ventriloquía, del formidable Navarro dedicado a sus amigos los fiñes, y en el que intervendrán principalmente esos graciosísimos muñecos parlantes que llama él DON CLETO y PAQUITA la bella SERAFINA, el JUAN EL TORERO y CARLITOS el incorregible.

Para mañana lunes nuevos números de Tapia-Rubio Navarro, con otros chistes de su vastísimo repertorio y el estreno de ESCLAVAS DE LA BELLEZA gran producción de la Fox por Earle Fox (el creador del singular "Tupé Sobrado") y Margaret Livingston.

1654 1 d-24

Cine Neptuno

OTRA GRAN MATINEE HOY

NEPTUNO tiene hoy otra gran matinée que empieza a la una hasta las 5.

Se exhibe la comedia MUCHACHAS de la Fox; NUESTRO ES EL MAR producción de William Boyd CUIDADO CON LA LIGA por Marie Prevost y Charles Ray; LA MANICURISTA por Bebe Daniels.

A las 8 y 30: CUIDADO CON LA LIGA por Marie Prevost y Charles Ray.

A las 5 y 15 y 9 y 30: TRAICION Y LEALTAD por Aileen Pringle y Ben Lyon.

Mañana y el martes: UNA MUJER MODERNA por Mae Murray y Conway Tearle. El miércoles: TOBILLOS PICARESCOS por Madge Bellamy. El jueves: EL ESPAÑOL por Ricardo Cortéz y Jetta Goudal y también la película tomada del match de boxeo entre Harry Wills y Uzcudun. El sábado WU LI CHANG por Lon Chaney.

Muy pronto: EL VERTIGO; EL DE MONTECARLO por Francesca Bertini; EL DEMONIO Y LA CARNE por John Gilbert y Gretta Niessen.

Cine Rívoli

Gran matinée a las dos. Las bonitas comedias: UN SANTO CON SUERTE, RUSTICA TIMIDEZ, NOTICIARIO FOX. Intermedio: 10 minutos.

La colosal cinta EL GRAN DESFILE, por John Gilbert y René Adorée.

A las 5 y cuarto, NOTICIARIO FOX, la preciosa cinta LA ESPOSA GANADA, por Conway Tearle y Alice Terry.

Función corrida de 8 y media a 11, EL NOVENO MANDAMIENTO, por Eleanor Boardman, NOTICIARIO FOX, LA ESPOSA GANADA.

Lunes, DIOSES VANOS, por Thomas Meighan, René Adoree y Aileen Pringle.

Martes, POR SU HOMBRE, por William Boyd y Jetta Goudal.

Miércoles, EL MERCADO DEL AMOR, por Paht Ruth Miller. LA VIDA ALEGRE, por Mary Astor y Lloyd Hughes.

Jueves, LOS HIJOS PREDILECTOS, por Thomas Meighan.

Viernes, CUIDADO CON LA LIGA, por Mary Prevost.

Sábado, WU LI CHANG, por Lon Chaney.

1666. 1d-24.

Cine Gris

En la matinée a las dos: NOVEDADES INTERNACIONALES NUM. 15, la obra en cinco actos PUÑOS Y CASCOS, por Tom Mix, y la super producción en doce actos LOS TRES MOSQUETEROS, por Douglas Fairbanks.

A las ocho y cuarto: PUÑOS Y CASCOS.

En las tandas de cinco y cuarto y nueve y cuarto se estrenará la preciosa comedia en ocho actos titulada: ¡VAYA UNA CHIQUILLA!, graciosa y original producción que tiene en su reparto a las conocidas estrellas Madge Kennedy, Creighton Hale, Ethel Shannon, David Buttler, Flora Finch y el famoso enano Little Billy. Se completan estas tandas con NOVEDADES INTERNACIONALES NUMERO 15. Luneta: cuarenta centavos.

Mañana: CUIDADO CON LA LIGA!, por María Prevost y Charles Ray.

Martes veinte y seis: WU LI CHANG, por Lon Chaney, Renée Adorée, Luisa Dresser y Ralph Forbes.

Miércoles veintisiete: ¡JUEGUE LIMPIO!, por Monty Banks.

Jueves veinte y ocho: SANGRE DE HEROES, por Tim McCoy, Joan Crawford y Roy D'Arcy.

Viernes veintinueve: LA MUJER MODERNA, por Mae Murray, Conway Tearle, André Beranger, Robert Edeson y Maude George.

Sábado treinta: ESPOSAS A SUELDO, por Leatrice Joy y Clive Brook.

1477 1d 24

Cine Olimpic

DIOSES VANOS, POR THOMAS MEIGHAN, AILEEN PRINGLE Y RENEE ADOREE, HOY

Olimpic exhibe a las 5 y cuarto y 9 y 30 la producción Paramount titulada DIOSES VANOS, que interpretan Thomas Meighan, Renee Adoree y Aileen Pringle.

En la matinée de 1 y media a las 5, la cómica AMOR EN PILDORAS. Buck Jones en LOBO DE MONTE. Johny Hines en EL FANTASMA DE LA VELOCIDAD. La cómica de LOS NIÑOS PELIGROSOS, titulada EL COMPADRITO. Wallace Beery y Raymond Hatton en la divertidísima cint TRAS LAS TRINCHERAS.

A las 8 y media EL FANTASMA DE LA VELOCIDAD, por Johny Hines.

Mañana lunes, EL NEGRO QUE TENIA EL ALMA BLANCA, por Conchita Piqué. El martes, JAQUE A LA REINA, cantada por los Coros Ukranianos. El miércoles, LA CIUDAD QUE NUNCA DUERME, por Ricardo Cortez y la pelea de HARRY WILLS Y UZCUDUN. El jueves ESPOSAS A SUELDO, por Leatrice Joy. El viernes, UNA NOCHE DE AMOR, por Ronald Colman y Vilma Banky, regalándose fotografías de Ronald Colman. El sábado LA SEDUCTORA; por Pola Negri.

CERVEZA CARTA BLANCA EXQUISITA

EN BOTELLAS TRANSPARENTES

DISTRIBUIDORES: J. GALLARRETA y Cª S. en C.

MERCADERES 13 — TELEFONO A-2606

HABANA—CUBA

TEATRO DEL PRADO.–La gran matinee infantil. Ultimas exhibiciones de "El Vértigo"

Hoy ocupará el lienzo del TEATRO DEL PRADO, por última vez la magna creación francesa titulada: EL VERTIGO, que con tanto éxito ha venido siendo proyectadaj desde su estreno.

La simultánea exhibición de esta obra en CAMPOAMOR y este coliseo, ha hecho que toda la Habana acudiera a admirarla; justamente atraída por el prestigioso escénico de sus principales intérpretes; Jacques Catalain y Enny Lynn; por el interés de un dramaticismo fuerte y hondo de su argumento, por la riqueza de sus escenarios y por el ambiente en que se desarrolla.

EL VERTIGO es la más alta producción europea realizada hasta la fecha, y sólo puede compararse en importancia a otra que le procediera en la pantalla de este mismo teatro: JAQUE A LA REINA.

Sobre todo seduce en ella la originalidad del motivo que desarrolla, que; hasta ahora jamás había sido tocado en el Cinema.

Será proyectada a las cinco y cuarto; siete y cuarto y nueve y tres cuartos con acompañamiento musical y vocal adecuados...

En cuanto al gran turno que comienza a la una de la tarde y termina a las cinco, o sea la gran matinée infantil de rigor los domingos; también rige para ella un programa sugestivo que integran: LA OTRA ESPOSA DE MI ESPOSO, bella obra cuya protagonista interpreta la adorable Laura La Plante; EL PALACIO DE LAS MARAVILLAS por John Gilbert; el admirado galán y otros artistas de su plano escénico; la segunda jornada de PERIPECIAS DE UN NOVATO y varias comedias de corto metraje.

Mañana estreno de LA REVOLTOSA, super-producción del selecto repertorio de los Artistas Unidos.

El día 28: EL JUDIO ERRANTE de la novela de Sué, y el 3 de agosto: EL FIN DE MONTECARLO por Francesca Bertini.

1655 1 d-24

Cine Vives, Vedado

Mas que regio es el programa que para hoy tiene combinado el gran cine VIVES de la calle B y 27 del Vedado.

A las 5 1|4 y 9 1|4 la extraordinaria obra de Conchita Piquer y Raymond de Sarka: EL NEGRO QUE TENIA EL ALMA BLANCA y en la matinée de las 2 p. m. LOS TRES MOSQUETEROS por Douglas Fairbanks y EL CLUB DEL MISTERIO por Matt Moore.

Mañana: UN AMOR EN VENECIA por Clara Bow.

Martes 26: ESPOSA POR UNA NOCHE por Paulina Frederick.

Miércoles 27: SU UNICO BESO por Julia Faye y Vera Reynold.

Jueves: RESURRECCION por Rod La Rocque y Dolores del Río.

Viernes 29: A TRAVES DE LAS LLAMAS por May Mc Avoy y Charles Ray.

Sábado 30: NUESTRA TORRE DE ENSUEÑOS por Edward Everet Horton.

1487 1 d-24

CAMPOAMOR

GRAN MATINEE INFANTIL PARA HOY. SEMANA DE ESTRENOS

Como de costumbre, hoy domingo habrá una gran matinée infantil en Campoamor, desde la una pasado meridiano hasta las cinco de la tarde. Damos el programa completo: la segunda jornada de PERIPECIAS DE UN NOVATO, la regocijada cinta de ambiente estudiantil interpretada por el conocido atleta George Lewis y la linda artista Dorothy Culliver; EL PALACIO DE LAS MARAVILLAS, magnífica creación de un favorito de todos los públicos: John Gilbert. Este solo nombre realza la cinta de referencia. Además de estas dos espléndidas películas, se pasarán varias interesantes cintas cómicas de dos rollos.

Los tres restantes turnos después de esta matinée, se cubren con las últimas exhibiciones de EL VERTIGO, la admirable cinta francesa de argumento pleno de emoción, en la que tan grandes artistas se muestran sus primeros intérpretes, el famoso Jacques Catelain y Emmy Lynn la elegante y bella actriz parisina. Como en días pasados, los artistas de los Coros Ukranianos repetirán el bello prólogo arreglado para la obra sobre la canción famosa en todo el mundo: LOS HUSARES NEGROS. Además la orquesta acompañará la obra con su propia partitura musical.

La semana próxima puede calificarse de excepcional, pues figuran anunciados en los carteles de Campoamor dos estrenos de importancia suma. El primero de ellos se efectuará mañana lunes, como siempre desde la tanda de la una, y se trata de una magnífica cinta interpretada por Dorothy Phillips, estrella de elegancia exquisita y una de las artistas más completas de la hora actual. Se titula EL CORAZON SE ENGAÑO, la historia delicada y triste de una mujer a quien pasó una vez la felicidad suprema por su lado y ella no supo verla, como le ha sucedido a tantas otras...

El segundo de los dos estrenos mencionados es EL JUDIO ERRANTE, cinta hecha sobre la trama de la conocida obra de Eugenio Sué, el universalmente conocido novelista francés. Se estrena el día 28, en el turno de la una, hasta el día 31.

1656. 1d-24.

Cine Apolo

ESQUINA DE SANTOS SUAREZ HOY: "EL NEGRO QUE TENIA EL ALMA BLANCA"

La adaptación de la leída novela de Alberto Insúa EL NEGRO QUE TENIA EL ALMA BLANCA en la que realizan una gran labor de arte Conchita Piquer y Raimond De Sarka será exhibida en los finales de las tres grandes funciones de hoy.

A la una y media y al precio de 15 centavos la luneta, en la interesante producción melodramática de P. D. C. titulada: SU UNICO BESO por Vera Reynolds y 3 comedias.

A las 5 y cuarto costando la luneta 20 centavos con la picarezca comedia: CUIDADO CON LA LIGA! por la encantadora Marie Prevost.

Y en la función corrida de las 8 y cuarto con CUIDADO CON LA LIGA y SU UNICO BESO al precio de 30 centavos la luneta y 40 cts. los caballeros.

El hecho de exhibir, contra nuestra costumbre esta monumental obra de arte en las tres funciones, obedece a que debiendo salir en tournée dentro de tres días no volverá a exhibirse en este cine.

Lo advertimos a nuestros amigos para que no pierdan la última oportunidad que podemos brindarles para que admiren una de las obras del cinema de más emotivo argumento.

Mañana, NUESTRO ES EL MAR por última vez; y ALMAS OPUESTAS por Doris Kenyon.

Para satisfacción de "nuestros amigos" les anticipamos algunos de los grandes estrenos que tenemos preparados para el mes entrante que son los siguientes: WU LI CHANG; SURCOFF: ESPOSAS A SUELDO; LA SIRENA DE BABILONIA; EL CORSARIO DEL AMOR; EL DEMONIO Y LA CARNE y EL FIN DE MONTECARLO por la nunca olvidada Bertini.

1482 1 d-24

PRIMERA INSTANCIA

EL ANUNCIO DE DESAHUCIOS COMERCIALES

Declaratorias de herederos que han sido promovidas en los Juzgados de primera instancia

De mayor cuantía: Bankers Trust Co. contra Sebastián Arcos y Cía., de Caibarién, en el Centro; Enrique Conrado Cucoas y Fermeniar contra Berta Rosa Teodora Zaldivar y Martínez, en el Este; Alvarez Valdés y Cía., S. en C. contra J. Moelle S. en C., de Florida, en Almendares; José Emilio Díaz Valdés contra The London Assurance Co., en el Este y Francisco Rey contra Fernando Saborido, en Almendares.

De menor cuantía: José A. Rodríguez García contra Angel Ferrer, de Consolación del Sur, en el Norte; Esperanza, Pilar, Carmen, María Teresa, Alvaro, Enrique, Alberto y José Ignacio Almadro y Erizaga y Compañía Agrícola y Territorial, Najasa, S. A.. contra Jesús Alemparte y Losada, en el Centro: Delfín Rosado Valdés contra Victoria Calvo, en el Este; Francisco Rey contra Francisco Salvat, en Almendares y Arthur Lownsder contra Narciso de la Concepción Zangroniz y Amoros en Almendares.

Ayer se promovieron las siguientes declaratorias de herederos:

En el Sur, de Magdalena González Gómez; en el Este, de José Gabino Alvarez Ramos, Petrona Ramos, Juan Francisco Liborio Alvarez y Ramos, Josefa, Norberta Riso y Alvarez, José Herculano, Francisco de Sales, Antonia Alvarez y Rizo y Antonio, Gregoria y María Magdalena Alvarez Alvarez; en el Oeste, de Manuel Fernández Domínguez; Emilio Fernández Feijoo y Perfecto Domínguez Sousa. En el Norte, de Julio Leonardo Severo Coro y Lazo, conocido por Julio Coro y Lazo; y en Almendares, de María del Rosario, Emeteria Cartaya y Mederos.

DESAHUCIOS COMERCIALES

José Selles y Nokey contra José Emilio Díaz y Valdés para que desalojen la casa Infanta 100; Almendares; Rosendo Fernández Suárez, Victoriano Rodríguez Senaois para que desaloje la casa Animas 187, en el Centro y Antero Prieto González contra González y Cía. para que desaloje la casa Avenida de la República 370, A, en el Sur.

DEMENCIAS

Se han promovido expedientes para tratar de la reclusión de los presuntos enajenados, José Sotelo López, en el Sur; Luis García Díaz, en el Centro; Isabel Montalvan, en Almendares; Silvestre Hernández, en el Norte; Antonio Argudín y del Valle, en el Centro y Emilio Rivero Macías, en Almendares.

DISPENSA DE LEY

En el Juzgado del Norte presentó ayer un escrito el señor José Ignacio Orta y Valdés vecino de 5a. No. 18, en Jesús del Monte como apoderado de Antonio Rodríguez Betancourt, actualmente vecino de Pennsylvania, Estados Unidos, interesando se le autorice, por el Honorable señor Presidente de la República para contraer matrimonio el día 5 de agosto próximo con María Regla Eulalia Valdés, natural de Regla y vecina de Reina 90.

La dispensa de la publicación de edictos se pide porque el señor Ortas es el Director Técnico de una de las mayores fábricas de muebles finos de Pennsylvania y no puede abandonar su cargo, a parte de que la afección pulmonar que padeció la impide trasladarse a esta República.

Cine Wilson

El programa más formidable que se presenta hoy en la Habana, lo presenta la empresa de este elegante y fresco cinema teatro a base de precios populares.

De 1 1|2 a 5 p. m. estupenda matinée, con la proyección de las grandes films: A TRAVES DE LAS LLAMAS por Charles Ray y May Mc Avoy; EL ESPAÑOL por Ricardo Cortéz; Jetta Goudal; y Noach Beery; EL PELOTERO por Thomas Meighan y Lila Lee; y dos comedias; a base de 20 cts. los niños y 30 cts. luneta.

En tandas elegantes de 5 y cuarto, y de las 9 y 45 p. m. comedias y el estreno de la super sensacional joya Metro en 11 actos interpretada por Charles Ray y May Mc Avoy titulada: A TRAVES DE LAS LLAMAS para estas tandas regirá el precio de 20 cts. los niños y 40 cts. luneta.

En tanda de las 8 p. m. comedias, y a las 8 1|4 estreno de la super producción Paramount en 9 actos, interpretada por Ricardo Cortéz; Jetta Gaudal y Noach Beery, titulada: EL ESPAÑOL para esta tanda regirá el precio de 20 cts. luneta.

Mañana: A OESTE DE BROADWAY por Priscilla Dean y Walter Long y LA CIUDAD QUE NUNCA DUERME por Ricardo Cortéz y Luise Dresser.

Martes 26: EL CARROUSEL DE LA VIDA por Norman Kerry y Mary Philbin; y NUESTRA TORRE DE ENSUEÑOS por Edward Everett Horton.

Miércoles 27: RESURRECCION por Rod La Rocque y Dolores del Río, basada en la obra de León Tolstoy.

Viernes 29: JAQUE A LA REINA sensacional.

Sábado próximo: LA MUJER MODERNA por Mae Murray y Conway Tearle.

d 1-24

Cine Inglaterra

El espectáculo del éxito el que mejor programa presenta hoy en la Habana, a base de precios populares.

No olvide que este espectáculo es el único que mantiene temperatura invernal en la sala de espectáculos en esta época del año.

Para hoy matinée monstruo de 1 1|2 a 5 p. m. con las super atracciones; A TRAVES DE LAS LLAMAS por Charles Ray y May Mc Avoy; EL ESPAÑOL por Ricardo Cortéz; Jetta Goudal y Noach Beery; EL PELOTERO por Thomas Meighan y Lila Lee, y dos comedias para esta matinée regirá el precio de 20 cts. luneta.

En tandas elegantes de 5 y cuarto y de las 9 y 45 p. m. comedias y el estreno de la grandiosa y sensacional producción joya Metro en 11 actos interpretada por Charles Ray y May Mc Avoy, titulada: A TRAVES DE LAS LLAMAS para estas tandas regir ánlos precios de 20 cts. los niños y 30 cts. luneta, con amenización de la proyección por la gran orquesta Inglaterra compuesta de seis profesores.

En tanda de las 8 1|2: EL ESPAÑOL por Ricardo Cortéz; Jetta Goudal y Noach Beery; a base de 20 cts. luneta.

Mañana: ¡¡VAYA UNA CHIQUILLA!! por Madge Kennedy y Creighton Hale y la sensacional pelea de UZCUDUN VS. HARRY WILLS.

Martes 26: AL OESTE DE BROADWAY por Priscilla Dean y Walter Long.

Miércoles 27: EL CARROUSEL DE LA VIDA por Norman Kerry y Mary Philbin.

Jueves 28: RESURRECCION por Rod la Rocque y Dolores del Río.

1481 1 d-24

Con la Transformación de su Tez Alcanza Distinción Social

"Si no hubiese podido transformar mi cutis de una manera tan rápida y tan completa, por un método único que acababa de conocer, nunca hubiera podido asistir al baile de caridad". Esto me dijo cierta favorita social, un cuadro de hermosura en tan gran acontecimiento. "Me encontraba en un estado de agotamiento", prosiguió. "Cuando me miraba al espejo, después de una noche de sueño interrumpido, comprendía que iba desmejorando y perdiendo el color. No podía tomar el descanso prolongado que me aconsejó mi médico, y asistir al baile. Una amiga mía me indicó que comprase una onza (30 gm.) de cera mercolizada en la droguería y que la usara como coldcream. Lo hice así y el resultado es manifiesto.

"A la semana, tenía un cutis distinto. La cera desprendió la piel antigua, con sus arrugas de preocupación—de una manera tan gradual, que no me produjo ninguna molestia. Ahora, ve usted la piel fresca y brillante que estaba debajo, y que ahora presenta el brillo y la expresión de la juventud".—Broadway Weekly.

Ext. 828 1 d-24.

Repertorio MAGESTIC — Pecno Comercial Film — Aguila 39

PRONTO

El Judío Errante

monumental película basada en la grandiosa novela de EUGENIO SUE

ESTRENO EN CUBA

Julio 28-29-30, 31

en las tandas de 2 - 5 y 9½

en

CAMPOAMOR y PRADO

"CAMPOAMOR"

Mañana Estreno en Cuba

Selecc. Santos y Artigas

EL CORAZON SE ENGAÑO

Historia de crueles experiencias . . . . . . y al fin la felicidad

Agosto 3. EL FIN DE MONTECARLO, por Francesca Bertini y Jean Angelo

7219 1d-23

M.E.C.D. 2016

NACIONAL TEATRO

HOY

ESTRENO — ESTRENO

FIRST NATIONAL PICTURES Presenta

"LOCA POR PARIS"

EN TODAS LAS TANDAS

con DOROTY MACKAILL y JACK MULHALL

PRECIOS: 1 y 3 — .40 / 5, 7 y 9½ — .60

PARIS!.. el deslumbrador PARIS ensueño de muchos que esperan el día de pasear sus calles de contemplar sus lindas mujeres, de saborear su exquisito "Burdeaux". Y ese día llegó para la heroina de este cinedrama; pero el amor fué mas poderoso que el atractivo Paris con todo su arrobado esplendor.

¡! Lujo y FASCINACION !!

ADEMÁS MOISES SIMONS con su 'NATIONAL ORCHESTRA'

ESTUDIO VALOES

La inquietante y tentadora COLLEEN Moore en "DEBE SER AMOR"

AGOSTO 1º, 2 y 3 Estreno

Julio 26 y 27 - ALLA EN EL ESTE

7169 4d-21

ESPECTACULOS

TEATROS

NACIONAL:—Tarde y noche: cintas cómicas y dramáticas, La Marca del Zorro, El Jinete desconocido, Almas opuestas. Loca por París.

PRINCIPAL DE LA COMEDIA:—Tarde y Noche: ¡Béseme usted!

PAYRET:—2 y 30: México Típico, Gauchos y Charros. 8 y 30: El mismo programa.

ALHAMBRA:—2 y 30: La Rumba en España, Cuestión de películas.—8: El Espíritu de Santiago.—9 y 15: Cuestión de películas.—10 y 30: La Rumba en España.

ACTUALIDADES:—1: cintas cómicas y dramáticas, ¡Defiéndete, mujer!, presentación de Mme. Florelle.—8: Sangre y arena, ¡Defiéndete Mujer!. Números por Mme. Florelle.—10: una cinta cómica, El tratado de Cuba y España, presentación de Mme. Florelle.

IMPERIO:—2 y 30: El pájaro humano, El inocente, Las corsarias.—8: El inocente, Las corsarias.—9 y45: El inocente, Marina.

CINEMATOGRAFOS

CAMPOAMOR:—5, 7 y 9 y 30: El vértigo.—Tandas elegantes: Coros Ukranianos.—1: Peripecias de un novato, El palacio de las maravillas, cintas cómicas.

MARTI:—1 y 30: cintas cómicas y dramáticas, El hombre-mosca. De 5 a 11: Una hora de amor, Un hombre desesperado, números por el dueto Tapia-Rubio.

RIALTO:—De 1 a 5: El museo de cera, La primera noche, Petróleo barato, Al Este de Broadway, Piedras movedizas, Juegue limpio.—5 y 15 y 9 y 45: Esposas a sueldo.—7 y 30: Juegue limpio, Esposas a sueldo.

FAUSTO:—1 y 30: La primera noche, La recompensa de Peggy, Juegue limpio, Vino, vampiras y verduras, A vida o muerte.—5 y 15 y 9 y 45: El corazón manda.—8 y 30: Juegue limpio.

NEPTUNO:—1: Muchachas, Nuestro es el mar, Cuidado con la liga, La manicurista.—8 y 30: Cuidado con la liga.—5 y 15 y 9 y 30: Traición y lealtad.

PRADO:—5 y 15, 7 y 9 y 45: El vértigo.—De 1 a 5: La otra esposa de mi esposo, El palacio de las maravillas, comedias, Peripecias de un novato.

WILSON:—1 y 30: A través de las llamas, El Español, El pelotero.—5 y 15: A través de las llamas.—8: comedias, El Español.

INGLATERRA:—1 y 30: A través de las llamas, El Español, El Pelotero.—5 y 15 y 9 y 45: comedias, A través de las llamas.—8 y 30: El Español.

LARA.—Tarde y noche: Cupé tennista, Pepe el Tranquilo, Casi una señora, La vida alegre.

APOLO:—Tarde y noche:—El negro que tenía el alma blanca, Su único beso, ¡Cuidado con la liga!

LIRA:—De 1 y 30 a 5: ¡Cuidado con la liga!, Subastada en un Millón, Discordias Matrimoniales.—5 y 30: Subastada en un Millón.—8 y 30: el mismo programa de la matinée.

RIVOLI, (La Sierra, Marianao.)—2: comedias, El gran desfile.—5 y 15: Esposa ganada.—8 y 30: El noveno mandamiento, una revista, Esposa ganada.

GRIS:—2: una revista de asuntos mundiales, Puños y cascos, Los tres mosqueteros.—8 y 15: Puños y cascos.—5 y 15 y 9 y 30: una revista, ¡Vaya una chiquilla!

TRIANON:—5 y 15 y 9 y 30: Amantes en cuarentena.—1 y 30: Arquitectos de sociedad, El nuevo campeón, Tobillos picarescos, Almas de acero.—8 y 15: Almas de acero.

VIVES:—5 y 15 y 9 y 15: El negro que tenía el alma blanca.—8: Los tres mosqueteros, El Club del Misterio.

RENE BERNDES, (Marianao.)—2 y 30: episodio final de La sombra del gorila, Gordito Lacayito, Un héroe del campeón.—5 y 15: Gordito Lacayito, Esposa a sueldo.—8 y 30: Gordito carnicero, El músculo se impone, Esposas a sueldo.

MENDEZ:—1 y 30: cintas dramáticas y cómicas, Nuestro es el mar.—5 y 30 y 9 y 30: una comedia, Un amor en Venecia.—8 y 15: Episodio 11 de La sombra del gorila, Un amor en Venecia.

Teatro Wilson

Teléfono U-5863.

Cinema INGLATERRA

Teléfono M-5768

HOY DOMINGO 24 HOY

Colosales matinées de 1 y media a 5 p. m.

Estreno de la regia producción en 9 actos, por Ricardo Cortez, Jetta Gaudal y Noach Beery,

El Español

Estreno sensacional en 11 actos, por Charles Ray y May Mc Avoy,

A Través de las Llamas

Thomas Meighan y Lila Lee, en la comedia,

El Pelotero

y dos comedias estrenos.

5 y ¼ TANDAS 9.45 p. m.

Estreno de la grandiosa y sensacional joya en 11 actos, por Charles Ray y May Mc Avoy.

A Través de las Llamas

8 y ¼ TANDAS 8 y ½ p. m.

Estreno de la super joya Paramount en 9 actos, por Ricardo Cortez, Jetta Gaudal y Noach Beery.

El Español

HOY

En el Teatro de los Llenos

Actualidades

MLLE. FLORELLE

A quien se le tributará un grandioso homenaje de despedida el miércoles próximo

El mejor espectáculo de la Habana tarde y noche.

Películas, "SANGRE Y ARENA" por Rodolfo Valentino, para la gente menuda sensacionales Comedias.

Madama FLORELLE Estrella del BA-TA-CLAN de París tomará parte tarde y noche, la Revista por toda la Compañía por la tarde y a las ocho "DEFIENDETE MUJER".

A las diez la sensación de actualidad Revista de gran espectáculo por toda la Compañía y estrenada el viernes con gran éxito "EL TRATADO DE CUBA Y ESPAÑA", tomando parte en un número interesante y al final la encantadora FLORELLE.

Mañana Estreno "EL DIA DE SANTIAGO"

OTRO ESTRENO

La película española LUIS CANDELA

Para su Eterna Majestad la Mujer Bellos bustos reconstituidos con la legítimas e inimitables PILDORAS ORIENTALES. Maravillosas por sus buenos resultados. Pida folleto gratis a Dep. P. Orientales. Apartado 1244. Habana. - Venta en Boticas.

LEGITIMA EVIAN = CACHAT

LA MAS EFICAZ AGUA DE REGIMEN AL POR MAYOR

DROGUERIA "SARRA"

Cine Fausto

REGIA Y ATRACTIVA MATINEE DE UNA Y MEDIA A CINCO.—POR ULTIMA VEZ "EL CORAZON MANDA" POR ADOLPHE MENJOU

La poderosa empresa del concurrido FAUSTO ha confeccionado un excelente programa dominical para su función de hoy, que será suficiente para llevar una buena cantidad de público dando comienzo con una atractiva matinée de una y media a cinco de la tarde con las películas LA PRIMERA NOCHE, divertida comedia de gran amenidad por Bert Lytell; LA RECOMPENSA DE PEGGY cinta cómica en dos actos; JUEGUE LIMPIO, la regocijada comedia por el simpático Monty Banks; VINO, VAMPIRAS Y VERDURAS; cinta cómica en dos actos y A VIDA O MUERTE cinedrama de gran acción por Bob Reevers.

Para los turnos elegantes de las cinco y cuarto y nueve cuarenta y cinco se anuncia la última exhibición de EL CORAZON MANDA, preciosa producción dramática estrenada ayer con lisonjero éxito que interpretan brillantemente Adolphe Menjou; Ricardo Cortéz y Frances Homard. También se exhibirá una comedia y una revista.

Cúbrese la sección d elas ocho y media, con nuevas exhibiciones de JUEGUE LIMPIO el triunfo más reciente del simpático comediante Monty Banks y a las ocho se exhibirá una deliciosa comedia en dos actos.

Mañana se estrena: EL PRINCIPE DEMOCRATA por Raymond Griffith y más adelante: LA SIRENA DE BABILONIA, la última expresión de la cinematografía con un derroche de lujo e interpretación.

E 1673 1 d-24

Cine Rialto

REGIA MATINEE INFANTIL DE UNA A CINCO DE LA TARDE Y "ESPOSAS A SUELDO" POR LEATRICE JOY POR ULTIMA VEZ

Un excelente programa dominical es el que ha combinado para su función de hoy la empresa del siempre concurrido RIALTO, que será suficiente para llevar una buena cantidad de público. En primer término anuncia una atractiva matinée que da comienzo a la una en punto del día con la comedia: EL MUSEO DE CERA en dos actos; LA PRIMERA NOCHE, melodrama en siete actos por Bert Lytell; PETROLEO BARATO comedia en dos actos; AL ESTE DE BROADWAY, estreno en Cuba de este sensacional cinedrama por la aplaudida actriz Priscilla Dean; PIEDRAS MOVEDIZAS: otra comedia en dos actos y JUEGUE LIMPIO, una divertida producción melodramática por el simpático actor Monty Banks.

Para los turnos de las cinco y cuarto y nueve cuarenta y cinco se anuncia las últimas exhibiciones de la preciosa cinta melodramática que ha sido exhibida con brillante éxito titulada ESPOSAS A SUELDO, que ha resultado del mayor agrado del público, por la amenidad de su argumento. Tiene por intérpretes principales a la linda estrella Leatrice Joy y a Clive Brooks.

En la tanda especial de las siete y media se repite JUEGUE LIMPIO por Monty Banks y ESPOSAS A SUELDO por Leatrice Joy.

Aproxímase la fecha del estreno de NAPOLEON BONAPARTE la portentosa producción que ha de ser sensacional, que interpreta Víctor Varconi.

1486 1 d-24

Cine Lara

Interesante y atractivo programa el de hoy en este simpático y concurrido cine.

En matinée de 1 a 4 y 4 a 7 y por la noche en distintos turnos, se exhibirán las siguientes producciones: TUPE TENNISTA, comedia en 2 actos; PEPE EL TRANQUILO por Tom Mix; CASI UNA SEÑORA por Mary Prevost y Víctor Varconi; LA VIDA ALEGRE por Mary Astor y Lloyd Hughes. Luneta 3 0cts.; niños 20 cts.

Mañana: EL GUARDIA MARINA.

Martes 26: DEMASIADO DINERO.

Miércoles 27: ESPOSA POR UNA NOCHE.

1475 1 d-24

Teatro René Berndes

CALLE REAL, MARIANAO

Programa para hoy domingo veinticuatro de Julio de 1927:

Gran matinée a las dos y media: Episodios catorce y quince (final) de la gran serie que tanto ha gustado, titulada: LA SOMBRA DEL GORILA; la preciosa comedia por Fatty Arbuckle, titulada GORDITO LACAYITO.

La graciosa comedia titulada UN HEROE DEL CAMPO, por Fatty Arbuckle (El Gordito) y Buster Keaton.

Gran éxito de risa con la preciosa comedia por Fatty Arbuckle y Buster Keaton, que lleva por título: GORDITO CARNICERO; y la extraordinaria película de acción por Red Howes, EL MUSCULO SE IMPONE.

Tanda especial de las cinco y cuarto: La preciosa comedia por Fatty Arbuckle titulada GORDITO LACAYITO. La superproducciióón en que tanto se distingue la genial Leatrice Joy, titulada ESPOSA A SUELDO.

Tanda de las ocho y media: la graciosa comedia por Fatty Arbuckle titulada GORDITO CARNICERO; la hermosa cinta de gran acción por Red Howes, nombrada EL MUSCULO SE IMPONE; y la super joya en la que se distingue extraordinariamente la gran actriz de la pantalla Leatrice Joy, ESPOSAS A SUELDO.

Mañana: Grandioso acontecimiento: estreno en Marianao de la grandiosa producción francesa EL VERTIGO.

1613 1d 24

HOY TEATRO MARTI HOY

ESTRENO — ESTRENO

EN TODAS LAS TANDAS

LA CASA CARRERA y MEDINA presenta el sensacional estreno de la preciosa producción de gran argumento titulada

UNA HORA DE AMOR

"ONE HOUR OF LOVE"

por

JACQUELINE LOGAN

ROBERT FRAZER

MONTAGU LOVE, TAYLOR HOLMES, MILDRED HARRIS y DUANE THOMPSON

Es la interesante historia que fascina, de la mujer moderna; de como ella fue dominada con el amor de un hombre de carácter precipitándola casi a la tragedia

HOY 5 Y 9½

GRAN EXITO

De los cancioneros mejicanos

TAPIA - RUBIO

con sus creaciones y las últimas canciones

GRANDIOSA MATINEE INFANTIL DE 1½ A 5.

La bonita comedia

"LA MASCARA DE KOKO"

El gran drama en 5 actos

Me Gasto Peleando

Por DICK HATTON.

"EL REPORTERO DE LA VELOCIDAD"

Melodrama por JOHNNY WALKER.

"SOLDADOS AL POR MAYOR"

Cinta cómica por "KOKO".

Un Hombre Desesperado

Comedia en 2 partes por BUSTER KEATON.

"EL HOMBRE MOSCA"

La más grande creación de HAROLD LLOYD.

TROUPE DE FANTOCHES LIRICOS: NAVARRO (el amigo de los Niños). Con sus famosos muñecos. ¡18 Muñecos Mecánicos! ¡18 Voces Distintas! ¡La Cabeza Parlante y otras atracciones!

LUNETAS: 40 CTS. NIÑOS 20 CTS — TERTULIA: 20 CTS. NIÑOS 10 CTS.

MAÑANA ESTRENO "Esclava de la Belleza" Por Margaret Livinsgton, Olive Tell y Earle Fox — MAÑANA ESTRENO

7257 1d-24

Teatro Nacional

GRANDIOSA MATINÉE DE 1 A 5 DE LA TARDE

Programa atractivo lleno de novedades

Grandiosa producción del Oeste por el valeroso actor KEN MAYNARD, titulada

El Jinete Desconocido

LA MARCA DEL ZORRO

Por el grandioso actor DOUGHLAS FAIRBANKS

ALMAS OPUESTAS

Por Doris Kenyon

Noticiario Fox

Actualidades Gráficas

La Granja Nacional de Inglaterra

Variedades

La matinée será amenizada por la excelente orquesta que dirije el reputado maestro SR. MOISES SIMONS. Nuevos números de la música popular criolla, danzones, rumbas, pasos africanos, etc., etc.

Precios: LUNETAS, mayores: 40 centavos. Niños: 20 centavos.

Tertulia y Paraíso 10 centavos.

7294 1d-24

$100 - ORTOFONICAS - $100

AL CONTADO Y A PLAZOS SIN FIADOR

DESDE $100.00 EN ADELANTE

$25.00 DE FONDO

$ 9.00 AL MES

Recibimos Discos nuevos todas las semanas. Catálogos gratis a quien los solicite.

AUTOMATICA 775.00

B. BARRIE O'REILLY, 57.

Casi esquina a Aguacate.

Tel. A-3262. Habana.

M.E.C.D. 2016

Cuando usted tenga que comprar muebles, venga a vernos. Le proporcionaremos los que necesite por un precio razonable.

MARZO Y DIEGO

Casa Borbolla

Fábrica: Vapor, 41. Teléfono A-0121. Exposición: Prado y Trocadero.

ECOS DEL VEDADO

VIAJEROS

Ayer tarde embarcaron rumbo a los Estados Unidos, donde pasarán una corta temporada, la distinguida dama, señora Mariana de la Torre, viuda de Mendoza, acompañada de su interesante hija "Mily", y de su inteligente hijo Alfredo.

Lleven un feliz viaje y una grata estancia en la gran metrópoli americana.

ONOMASTICO

Celebra hoy su fiesta onomástica la distinguida y bella dama, señora Cristina Gelats de Méndez, Cristina Pujalls de Alvarez y su hija Cristinita, interesante y bella señorita.

Mañana también lo celebran el distinguido y correcto joven señor Gabriel Blanco Doval, alto empleado de los talleres de la Havana Electric y hermano nuestro y Jaime Ponsoda, organista de la Iglesia del Carmen.

A todos nuestra felicitación sincera.

RVDO. P. VICTOR F. DE LA RIVA O. P.

El próximo día 28 celebra su fiesta onomástica el Rvdo. P. Víctor F. de la Riva O. P. Párroco de la Iglesia del Vedado, donde es querido y venerado por todos sus feligreses por sus dotes de generosidad.

Con este motivo, dicho día, a las 7 y media a.m. se celebrará misa de Comunión general armonizada, en la que oficiará el festejado.

Se invita por este medio a todas las asociadas de las diferentes Congregaciones radicadas en la Parroquia y feligreses en general para que concurran a dicho acto de gratitud.

CINE GRIS

El pasado viernes, día de moda en el simpático y aristocrático Salón Gris, de nuestro estimado amigo señor Alvarez, se pasó por su pantalla la gran producción cinematográfica titulada "El Negro que tenía el Alma Blanca".

Una numerosa y selecta concurrencia invadía el Salón Gris.

He aquí los nombres: señoras, Miró de Amstrong; Lucila A. de Aizcorbe; viuda de Lillo; Matilde D. de Saladrigas; Eleonor S. de Fernández; María Intrialgo de Madrazo; Ana Campos de Paco; Señora de Bulle; viuda de Vasarrete; señora de Barbat; señora de Garmendia; Ercilia Echevarría de Castro.

Señoritas: Matilde Lillo; Evelia Echevarría; Angelita Sánchez Tur; Cachita Blanco Villar; Julia Bulle; Guillermina y Juana Socarrás; Carmelina Alonso; Berta Recio; Primi Alvarez Lavista; María Viodo; Carmen Madrazo; Silvia Ramírez; Alicia Marzanta; Antonia Vivanco; Patricia y Eudora O'Shaghnessi y las lindas hermanitas Audriain.

Felicitamos al amigo Alvarez por sus consecutivos triunfos.

CAMBIO DE RESIDENCIA

En atento B. L. M. nos comunica el doctor Gaspar Agüero, catedrático de la Escuela Normal para Maestros, haber trasladado su residencia en compañía de su esposa e hijos, para la calle G entre 17 y 19.

Lo que gustosos comunicamos a sus amistades.

Lorenzo BLANCO.

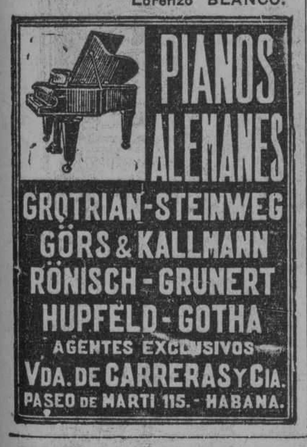

GUANABACOA AL DIA

TERCER ESCRUTINIO

A las diez de la mañana de hoy domingo se verificará el tercer escrutinio del Certamen de Simpatía organizado por la empresa de los teatros "Carral" y "Fausto". Acto que presidirá el señor Perfecto de Jesús García, Presidente del Ayuntamiento.

Hasta el presente, ocupa el primer lugar la encantadora señorita María Hernández.

COMITE "PRO-LETRAS"

El Comité "Pro-Letras" legalmente constituído en esta localidad ha organizado en la provincia de la Habana un gran Certamen de Simpatía con el fin de recaudar fondos para facilitar el costo de la edición del libro escrito en bella prosa, por nuestro distinguido amigo y compañero señor Enrique Daudinet Luaces.

Una vez constituído en esta Villa el jurado fué designado Presidente nuestro popular Alcalde señor Masip, y hemos sido honrados con el nombramiento de Vocal.

Esperamos el mayor de los éxitos en ese Certamen.

EN LA ACADEMIA ENRIQUE JOSE VARONA

En presncia de numerosa y distinguida concurrencia, se verificó una simpática fiesta cultural en el local que ocupa el Instituto "Enrique José Varona" que dirige nuestro buen amigo el señor Octavio Alonso Pampín.

El alumno de dicho Instituto, y compañero en la prensa, José A. Fernández Porta, hizo la presentación del conferencista que no era otro que el conocido y talentoso compañero Pepito Sánchez Arcilla, quien hizo una disertación interesantísima de los poetas cubanos de la época antigua y la moderna. El conferencista recibió atronadroes aplausos.

Terminado el acto, los concurrentes fueron obsequiados con un rico ponche.

HOY EN VIAJERA PARK

Esta tarde jugarán los clubs "Viajera" y "La Casa Linder" y después habrá un gran match de Foot Ball entre los equipos "Imperio" y "Guanabacoa Sporting Club".

Lo que quiere decir que han de verse muy concurridos los terrenos del Viajera Park.

HONDA PENA

La sociedad de Guanabacoa experimenta la mayor ed las penas con motivo de haber sabido la triste noticia del fallecimiento de la señorita Milagros Montiel, Religiosa del Convento de Guanajay, y perteneciente a una estimada familia de esta localidad.

Era la religiosa desaparecida, hermana política del querido amigo y compañero Juan de Dios Carreno, Corresponsal del apreciable colega "La Lucha".

Descanse en paz la buena religiosa, y reciban nuestro pésame más sentido todos sus familiares, y muy especialmente sus hermanos y el compañero Carreño.

LA ULTIMA JUNTA DEL CENTRO DE PROPIETARIOS

En la noche del pasado jueves celebró junta la Asociación de Propietarios, Comerciantes e Industriales de esta Villa, bajo la presidencia del señor Segundo Presmanes, y con asistencia de los Vocales señores Gregorich, Villar, Pérez Remiol, Villar, A. Presmanes, y actuando de Secretario el compañero Alejandro B. López. Aprobado el acta de la sesión anterior y el balance de Tesorería, se dió cuenta con los informes rendidos por los Mandatarios jos por ellos realziados. Seguida-Judiciales del centro, con los trabamente, se conoció una moción del señor Manuel Villar, interesando del Alcalde Municipal se dirija al señor Presidente de la Audiencia de la Habana, pidiéndole que sea incluído en la terna que ha de formularse para la plaza de Juez Municipal Primer Suplente, el doctor Matías F. Márquez, teniendo en cuenta sus buenos servicios prestados en interinaturas. Se acordó por unanimidad, y después, se dió cuenta por la presidencia de la visita que recibió de una comisión de la Asociación de Propietarios de Jacomino, para que, conjuntamente con otra del seno del centro de esta localidad, se entreviste con el Administrador del Alumbrado de la Empresa Havana Central, y se le exponga las razones poderosas que asisten a los vecinos de Jacomino y Guanabacoa, para que el mínimun de alumbrado por metros contadores, que actualmente cobra dicha empresa a razón de tres pesos sea rebajada a la suma de dos pesos como se cobra en otros términos.

El jueves 28 una comisión integrada por los señores Segundo Presmanes, Rufino Vidal y Manuel Pérez Remiol, por el Centro de esta Villa; y Camilo López, Pedro Quija y Serafín Alvarez, por el de Jacomino, harán la visita en cuestión.

También se acordó dirijir escrito de felicitación al Honorable Presidente de la República, rogándole a la vez haga partícipe del mismo al Consejo de Secretarios, por haber llevado ala realidad el tratado Comercial con España, que tantos beneficios habrá de reportar a ambos países, especialmente a Cuba.

que el directivo señor Juan de Dios Y, finalmente, se dió cuenta de Carreño, pasa por la pena de haber perdido un familiar, la señorita Milagros Montiel, religiosa del Convento de Guanajay, y la Directiva puesta de pié, eleva preces a Dios por el eterno descanso de la señorita Montiel, y acuerda dirigir escrito de condolencia a sus afligidos familares.

Jesús Calzadilla.

ECLADOR

BRILLO PARA LAS UÑAS)

Brillante incomparable para las uñas; de brillo y color. Una aplicación dura más de 8 días y resiste al agua. Tonos: Rojo, Rosa, Rosa-Pálido y Rosado de Perlas. Producto francés, legítimo. De venta en todas partes. Fabricante: J. Lesquendieu, Perfumista. París, Francia. Depositarios: Leroy y Blanco. Cuarteles, 22. Teléfono A-9967. Habana.
alt 12-26

VESTIDOS

TODOS MODELOS FRANCESES

Quisiéramos que usted honrase con su grata visita nuestro Departamento de Confecciones, para que viera qué lindos y elegantes vestidos acabamos de recibir de París.

¡TODOS LE VAN A GUSTAR!

HAY COLORES Y ESTAMPADOS DE MUCHA NOVEDAD

Y los hemos marcado a precios tan ridículamente bajos, que le parecerán increíbles.

SOMBREROS

También llegaron preciosidades en sombreros, todos estilos parisinos de la mayor elegancia.

FAJAS Y AJUSTADORES

No deje de examinar nuestro nuevo surtido de estos artículos. Tenemos la talla que desee.

SIN ESCANDALIZAR, ESTAMOS VENDIENDO MUY BARATO. VISITENOS Y SE LO DEMOSTRAREMOS.

Bazar Ingles

LOPEZ Y RIO, S. EN C.

IMPORTADORES DE SEDERIA Y NOVEDADES

AVENIDA DE ITALIA Y SN. MIGUEL.

Dr. J. A. Hernández Ibáñez

CIRUJANO UROLOGO DE LA ASOCIACION DE DEPENDIENTES

ENFERMEDADES VENEREAS. VIAS URINARIAS. ENDOSCOPIA Y CIRUJIA DE LAS VIAS URINARIAS.

Domicilio: G y 19, Vedado. Teléfono F-5716.

CONSULTAS: Neptuno número 78, esquina a Manrique. De 10½ a. m. a 12½ p. m. y de 3 a 6 p. m. Teléfono A-5469. Habana.

HABANERAS

VIENE DE LA PAGINA 9

HOY

FIESTAS DEL DIA

Concierto matinal.

Como siempre los domingos.

Lo ofrece en la glorieta de los baños Las playas, en el Vedado, la orquesta del profesor Alfredo Saenz.

El almuerzo del Yacht Club, a la hora de costumbre, con baile por toda la tarde.

Habrá parties numerosos.

En el salón y las galerías.

De fiesta, y fiesta de todo el día, los Piratas de Cojímar.

Almuerzo, te y comida.

Con baile.

Tarde bailable, del turno abierto para la temporada, en el palacio de la Asociación de Dependientes.

La matinée para inauguración de la temporada en la glorieta del poético balneario de Martín Mesa.

Otro baile por la tarde, a las cinco y media, del Club San Carlos de la Víbora.

Un concierto, a las tres de la tarde, en el Monasterio de Santa Clara de Asís.

La prueba del magnífico órgano de que ha sido dotada la nueva iglesia del Reparto Batista.

Otro concierto.

En el Conservatorio Peyrellade.

Quinta sesión de los ejercicios artísticos que vienen efectuándose semanalmente en el acreditado centro de enseñanza musical abierto en la Calzada de la Reina.

Y una fiesta por la noche.

De la que hablo por separado.

EN EL CENTRO VALENCIANO

Velada teatral.

En el Centro Valenciano.

Ha sido organizada para la noche de hoy en honor y beneficio de la señora Emilia Soldevilla.

Amiga del cronista.

Admirador de sus méritos.

Patrocinada la fiesta por la señora Carmen Urrutia de Castillo toman en ella parte elementos valiosos.

Entre éstos, el cuadro artístico del Centro Valenciano y el cuadro de declamación, titulado Cervantes, del Centro Castellano.

La humorada cómica La Criatura, de Ramos Carrión, figura en el programa.

Será un gran éxito la fiesta.

Digno de la beneficiada.

DESDE ESPAÑA

Sensible nueva.

Llegada de España.

La trajo ayer el cable, comunicándonos el fallecimiento del señor José María Fernández de Castro y Bacot.

Auditor General de la Armada Española con residencia en Madrid.

Cubano.

Nacido en Cárdenas.

Entre sus deudos, miembros ambos del Unión Club, cuéntanse los señores René Dussaq y Guillermo Fernández de Castro.

Cuando estuvo en la Habana, durante los días de la revolución, era Pepito Fernández de Castro uno de mis inseparables.

Con el célebre Morote, Julián de Ayala y Lázaro, de El Liberal, de Madrid, teníamos en los Helados de París nuestra tertulia nocturna.

Allí venía Arolas.

Valiente e hidalgo general.

Yo, que lo recuerdo con cariño, he lamentado sobremanera su muerte.

¡Pobre amigo!

AL CONCLUIR

Habana Social.

El nuevo directorio.

Van adelante sus trabajos con el entusiasmo que tenemos puesto en la obra los editores.

Sólo tres éstos, nada más que tres ,el señor Adolfo Radelat, el cronista Alvarez de Cañas y este otro cronista, desligado en absoluto, por completo de toda publicación del género que no sea la Habana Social.

Sé porqué lo digo.

Y porqué repetirlo...

Enrique FONTANILLS

SANDALIAS

Mucha variedad tenemos.

Esta es la más fina y sus precios en los tamaños del 2 al 5 $2.50. Del 5½ al 8, $3.00 y del 8½ al 11, $3.50. Estamos liquidando un grupo de varios tipos champagne, rusia y blancas, a $1.50 y $2.00 en cualquier tamaño.

Peletería BENEJAM

SAN RAFAEL E INDUSTRIA

FUMAR DETRAS

de una rica taza de café de "LA FLOR DE TIBES" es la felicidad completa.

A-3820 BOLIVAR 37 M-7623

RECAUDACION DE LOS FERROCARRILES UNIDOS DE LA HABANA

Semana terminada 16 de julio de 1927	$ 244.135.78
En igual período dle año 1926	$ 240.654.01
Diferencia de más este año	3.481.77
Total desde el 1o. de julio	$ 550.614.24
En igual período del año 1926	$ 587.058.03
Diferencia de menos este año	36.443.79

HAVANA CENTRAL RAILROAD COMPANY

Semana terminada en 16 de julio de 1927	$ 57.309.43
En igual período del año 1926	$ 56.263.68
Diferencia de más este año	1.045.75
Total desde el 1o. de julio	$ 132.858.15
En igual período del año 1926	$ 139.392.29
Diferencia de menos este año	6.534.14

Por D. M. Macrae,
Administrador General.

De Justicia

JUBILACION. PERMUTA ENTRE NOTARIOS

El Honorable Presidente de la República, a propuesta del señor secretario de Justicia, ha tenido a bien firmar los siguientes decretos:

Otorgando jubilación al señor Jesús Oliva y Crespo, secretario del Juzgado de Instrucción de la Sección Primera de la Habana, con el haber anual de $2.059.20.

Concediendo permuta a que aspiran los doctores Enrique Mazas Pérez y Ernesto Buch y López, de las Notarías que vienen sirviendo con residencia en Santiago de Cuba y San Luis (Oriente) respectivamente.

Columna del Detallista

EN LA TARDE DE AYER SE CELEBRO LA JUNTA GENERAL DEL CENTRO DE CAFES DE LA HABANA

Con la asistencia de numerosos miembros y presidida por el señor Vicente Piñeiro se celebró la Junta General Reglamentaria del Centro de Cafés de la Habana. El acto culminó en un justo homenaje al señor Narciso Pardo, Ex-Presidente de la Institución que durante cinco años libró la más hermosa y fructífera de las gestiones al frente de los intereses sociales.

Después de leerse la convocatoria se comenzó la Junta procediéndose a la lectura del acta anterior, que fué aprobada, y dando cuenta con el informe trimestral de Secretaría y Tesorería que también mereció la aprobación unánime.

A continuación se nombró la Comisión que en representación de la institución ha de realizar las gestiones necesarias en la Federación Nacional de Detallistas para conseguir la regularización en las concesiones de Licencias Comerciales, tratando de evitar el exceso de comercio que tanto perjudica a los detallistas. Dicha comisión quedó compuesta de la forma siguiente: José María Alvarez, Miguel Junco, Narciso Pardo y Enrique San Julián.

Acto seguido el Presidente hizo uso de la palabra para declarar que la institución, en justo y merecido homenaje de afecto y simpatía, y en demostración de gratitud por la magnífica labor social realizada, había acordado colocar el retrato del señor Narciso Pardo en el Salón de Actos de la Corporación, y que ese acuerdo que honraba a todos iba a ser cumplido al descubrirse la fotografía del que había sido y era uno de los paladines más esforzados del Centro de Cafés y de las clases detallistas de Cuba. El señor Piñeiro procedió a descubrir el cuadro, que estaba cubierto por el gallardete de la Institución. Una salva de aplausos saludó el descubrimiento del del cuadro y a continuación habló el señor Teolindo Vázquez. Dijo que el señor Pardo había sido la juventud decidida y enérgica que había sabido afrontar con brío y con energía el trillo que necesitaba andar la entidad para salir avante y solidificar la potencia que actualmen te goza. La labor llevada a efecto por el señor Pardo—declaró el señor Vázquez—no ha podido ser más hermosa y más útil, y el que de primera intención se asemejaba como un novicio en las campañas sociales, surgió y se atestiguó como un verdadero jefe y un certero gobernante. Fué muy aplaudido el señor Vázquez.

Al levantarse a hablar el señor Pardo una salva de aplausos lo saludaron cariñosamente. Empezó diciendo que el acto que se acababa de celebrar no era nada más que el exponente vivísimo de una simpatía grandísima y de un afecto arraigado en lo más hondo del alma, porque el éxito obtenido había sido conquistado en dura brega, y a gran batallar, pero nunca por un hombre, sino por el concierto admirable de energías, de entusiasmo y de acción que representaba la Junta Directiva. La demostración de adhesión tiene que concentrarse en una persona, y esta ha sido el Presidente, pero no quiere decir ello que los aplausos solo se los merezca él, que tal vez sea el que tiene menos título para recibirlos. Declaró que había tratado de ser y seguiría siendo siempre el mismo Asociado disciplinado, amante de la institución, y capaz de hace rpor ella todo lo humano; que cuando en primero de Febrero de 1916 ingresara en su lista social, y que antes, ahora y después podía estar equivocado en cualquiera de sus actos, pero que podían tener la seguridad que era un error de buena fé, que no había maldad en la equivacación. Al terminar el señor Pardo se le volvió a aplaudir largamente.

Por último fué acordado otorgar un voto de gracia a la comsión que actuó en las gestiones para conseguir la rebaja del precio que actualmente rige para la venta del carbón de piedra, teniendo en cuenta el magnífico resultado conseguido a lograr que los expendedores de dicho producto rebajen los precios que hasta ahora existían.

EL LUNES CONTINUA LA JUNTA EJECUTIVA DE LA FEDERACION

El próximo lunes continuará la Junta Ejecutiva comenzada por la Federación Nacional de Detallistas el día veinte. La sesión se celebrará en el Centro de Detallistas de la Habana y dará comenzo a las dos de la tarde. La Presidencia nos ruega hagamos público que la sesión comenzará sin falta a la expresada hora, pues hay gran cantidad de asunto que tratar y se necesita aprovechar el tiempo.

El primer tema de la próxima reunión será la Colonización de tierras por familias, declarando las propiedades del Estado como utilidad pública y después de dividirlas en pequeñas parcelas entregarla a los agricultores para la siembra y consecha de frutos menores.

EL DIA 28 CELEBRA JUNTA GENERAL EL CENTRO DE DETALLISTAS DE LA HABANA

El Centro de Detallistas de la Habana tiene señalada la celebración de su Junta General para el día 28 del presente mes, en cuya sesión serán tratados importantes asuntos, entre ellos el aumento que ha sufrido el precio del hielo.

Hay verdadero interés en la masa social para asistir a esta Junta, en la que ha de quedar decidida la forma en que ha de actuar la Institución contra el aumento de referencia.

EL PAGO DE LAS PATENTES DE ALCOHOLES

La Secretaría del Centro de Cafés se ha dirigido a sus asociados recordándoles que el día treinta de este mes vence el plazo voluntario para el pago sin recargo de las Patentes que gravan la venta inmediata de alcoholes, arbitrio que es castigado con el duplo del recargo. Igualmente le ha informado que el propio día treinta vence el término para el pago del segundo trimestre del impuesto sobre la venta bruta correspondiente al año 1927, siendo la morosidad castigada con el 25 por ciento de recargo.

Almuerzos a 60 cts.

Ocho menús

Helados hechos en la Casa con productos de primera calidad. Dulces, bombones, etc.

Tercer piso : - : Tres ascensores

SOLIS, ENTRIALGO Y COMPANIA

Galiano, (toda la cuadra) S. Rafael y San Miguel

Teléfonos A-7221 M-9971

Centro Privado, 15 líneas

Salón Fotográfico

EN los primeros días de Agosto inauguramos EL SALON FOTOGRAFICO de EL ENCANTO, dotado de todos los elementos modernos y al frente del cual se hallará un personal técnico de primer orden. Este SALON FOTOGRAFICO, como todas las secciones de la Casa, estará desde luego a la altura del nombre y el prestigio de EL ENCANTO.

"Almuerzo en EL ENCANTO como si almorzara en mi casa: así es de familiar y sencillo el ambiente en el Salón de Helados y Lunch".

8 menús diferentes que se renuevan todas las semanas.

Servicio a cargo de amables señoritas.

60 centavos

(Prohibidas las propinas)

Toldos y Cortinas

TAMBIEN inauguramos en la misma fecha, como ya hemos informado, una nueva sección cuyo estudio tenemos ya terminado: la de Toldos y Cortinas.

Esta nueva sección vendrá a ser el complemento del Departamento de Artículos para Decoración Interior, que ocupa un salón entero del segundo piso. Para nuestra clientela será una gran comodidad que EL ENCANTO se haga cargo de confeccionarle e instalarle sus toldos y cortinas.

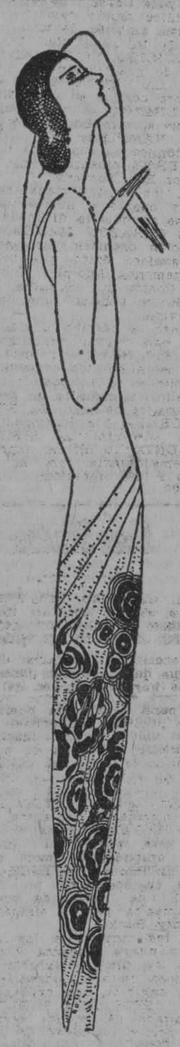

MAÑANA, lunes, hacemos una oferta de excepcional interés: 800 sombreros de última moda, confeccionados en pajas finas, a $ 2.50 y 2.95. No deje de verlos.

Sólo queda una semana de la VENTA DE UN MILLON

Aproveche estos seis últimos días los beneficios que le ofrece.

Departamento de Información

¿No sabe usted en qué lugar de la Casa está el artículo que desea ver? Diríjase al Departamento de Información — en el centro de la planta baja —, a cuyo frente se halla una experta y amable señorita. Ella hará que le acompañe a usted un "botones"—muchacho uniformado— hasta la Sección correspondiente.

KODAK

DEPARTAMENTO DE EFECTOS FOTOGRAFICOS

Desde la "Kodak" más barata hasta la más valiosa. Hacemos también reparaciones, Ampliaciones, revelamos e imprimimos.

Planta baja de San Rafael, contiguo al Departamento de Artículos para Caballeros.

Bueno, pero no caro. Precio Fijo

Plantas de Todas Clases

La mejor colección en la Isla de árboles de adorno, frutales y rosales.

H. A. van Hermann

FINCA MULGOBA

Santiago de las Vegas

Photo Art Studio

DALERTA Y RIVERO

PARIS-BUENOS AIRES-LONDRES

INDUSTRIA 183. — DEPARTAMENTO 4. — TELEFONO A-6731

M.E.C.D. 2016

Teatros y Artístas

(Viene de la pág. OCHO)

nación mejicana con interesantes expresiones del alma argentina.

Lupe Rivas Cacho no necesita de elogios. Su labor en las producciones a que nos referimos es magistral.

En una y otra hay escenas graciosas, números regocijados, pasajes de efecto teatral, chistes afortunadísimos y tipos deliciosos.

Méjico Típico es una revista típica genuinamente mejicana. Consta de un acto y nueve cuadros y fué representada doscientas noches seguidas en el Teatro Avenida de Buenos Aires. Fué de las últimas obras que hizo el infortunado compositor Juanito Arozamena, director de la Compañía de Lupe Rivas Cacho que fué muerto a tiros en Colombia por el artista Nacho Peón.

El Encuentro, Jícaras de Michoacan—donde se destaca Lupe entre las segundas **tiples—Huacales de Tlaxcala, La Soldadera, Las Beatas de Chavinda, El Figón de Barrio, Chinas Rojas, Espuelas de Amozoc, Jarabe Tapatío** y **Los Rebozos de Bolita** se titulan los cuadros que tienen espléndida variedad y gran riqueza de color.

Lupe Rivas Cacho y los artistas que la secundan realizaron labor magnífica.

La revista argentina-mejicana titulada **Gauchos y Charros**, de Mario Fernández y el maestro Juan Arozamena, fué aplaudidísima.

Un bar en Yankilandia, La Pila del Toro, El Temaxcal, En Xochimilco, En el Bulín, En la Pampa y **Pericón Nacional**—los cuadros de la atrayente revista, fueron acogidos con entusiasmo por la concurrencia.

Puede decirse que la primer jornada de la Compañía de Lupe Rivas Cacho en Payret ha sido un triunfo de primer orden.

Muchos de los números tuvieron que ser repetidos.

El amplio coliseo se vió colmado de público. Ni un palco ni una luneta había disponibles y las galerías se hallaban repletas.

Lupe Alsina, el barítono Aluz, Pompín Camejo, Hidalgo, Espino, Lola Soto, Encarnación Calira, Aurora Iglesias, Sara García, Font, Cabrera, Zavala y Velasco fueron muy aplaudidos.

Hoy ofrece Lupe Rivas Cacho un programa atrayente.

EN EL TEATRO IMPERIO

En el concurrido teatro de la calle de Consulado habrá hoy dos funciones: a las dos y media función diurna con **Las Corsarias** y la proyección de la comedia cinematográfica **El Inocente**, y la hermosa producción en seis actos **El Pájaro humano**. En la primera sección de la noche la zarzuela **Las Corsarias**, y en la segunda **Marina**.

En los primeros días de la próxima semana debutará el primer actor y director José Serra Salvó, que dirigirá la compañía y que con el maestro Torres hará una brillantísima temporada de zarzuela. Muy conocido es este actor.

El debut de Serra Salvó será una triunfal jornada artística.

Cine Trianón

"AMANTES EN UUARENTENA", POR BEBE DANIELS Y HARRISON FORD, HOY

Trianón presenta en sus tandas elegantes hoy domingo la cinta de Bebe Daniels y Harrison Ford titulada AMANTES EN CUARENTENA, una producción de lo más divertida que es realmente la clase de películas que gustan al público de los domingos en Trianón, para así tener que pensar menos y poder reir más.

Bebe Daniels y Harrison Ford están como nunca en AMANTES EN CUARENTENA.

En la matinée de una y media a las cinco: ARQUITECTOS DE SOCIEDAD, cómica; William Fairbanks en EL NUEVO CHAMPION; Madge Bellamy en TOBILLOS PICARESCOS; William Boyd, Vera Reynolds, Hobart Bosworth en ALMAS DE ACERO.

A las ocho y cuarto: ALMAS DE ACERO, por William Boyd.

Mañana lunes: EL ESPAÑOL, por Ricardo Cortez y Jetta Goudal.

El martes y miércoles: WU LI CHANG por Lon Chaney y Renéee Adorée; WU LI CHANG se presentará con música especial adaptada; Lon Chaney tiene en WU LI CHANG una de sus mejores caracterizaciones y no hay duda que el hombre de las mil caras es el actor máximo de la pantalla.

El jueves: RESURRECCION, por Rod La Rocque y Dolores del Río.

El viernes y sábado se presenta a los charros mejicanos TAPIA Y RUBIO que tanto gustaron la vez que se puso en Trianón y que continuamente han sido solicitados de nuevo. TAPIA Y RUBIO presentarán un repertorio nuevo completamente y no faltará el admirable pianista maestro TACOS, que fué aplaudido constantemente.

Las películas que se pondrán el viernes y e lsábado son UNA MUJER MODERNA, por Mae Murray y Conway Tearle y DEMASIADOS BESOS, por Lewis Stone y Anna Q. Nilson, respectivamente.

1484 1d 24

La Galería . . . . . .

(Viene de la pág. PRIMERA)

—Ninguna otra.

—La Asociación de Escultores y Pintores, organismo incomparable por su espíritu altruista, ha emprendido la generosa tarea de educar el sentimiento popular, pero sus exposiciones son periódicas, y por desgracia carece de recursos para atraer a sus salones los más renombrados artistas extranjeros. En cambio una pinacoteca sostenida con fondos especiales, en la que la variedad de las pinturas se amiste al crédito de sus autores es otra cosa.

DONDE VERA EL QUE LEYERE, QUE UN REPORTAJE DA PRETEXTO AL DOCTOR BALDOMERO GRAU PARA REFLEXIONAR SOBRE ARTE

Y el señor Grau prosigue así, despreocupado de que sus palabras, recogidas por el reporter, sean trasmitidas al lector:

Se necesitaría poseer una paciencia sólo comparable a la de aquellos santos padres benedictinos de Ligugé para entregarse sin reservas a la dificultosa tarea de colgar en los salones del Capitolio las copias de pinturas que alcanzaron la Inmortalidad. No me hago ilusiones respecto de una colección completa de cuadros famosos. Se templar mis ambiciones al calor de la realidad, pero ya que se trata de copias no desespero de ver algún día en la pinacoteca del Capitolio un conjunto apreciable por su cantidad y sus méritos. No hay para que estirar inútilmente el deseo de iniciar la colección desde los bizantinos. Contentémosnos con saber que educó a los renacentistas, encauzando su arte. La brillantez de sus colores, el abuso de sus dorados que imitó de Persia y no de los grecoromanos; la expresión de sus figuras cuya belleza plástica apenas les preocupaba; su mismo convencionalismo influyeron en Giotto y Duccio, a los que sin embargo precisa tenerles en cuenta el mérito de haber roto con la tradición, movilizando las figuras, agrupándolas y humanizándolas.

ALGO ACERCA DE LOS PRIMITIVOS

—Ignoro hasta que punto es justa la expresión de que los primitivos de Siena y Florencia "tanteaban sus procedimientos". Si, nadie que conozca las pinturas de Giotto negará que modela defectuosamente. "No era un buen dibujante" dice el inglés Perkins. "Pone como los niños a todos los personajes la misma cabeza" escribe Esparvieu. "Sus dibujos estan hechos torpemente" agrega Reinach y luego exclama ¡Pero con cuánta claridad dice lo que se propone! Por su parte Cimabué en fuerza de imitar a los bizantinos llegó a corromper su arte. Ahora bien; ahí está el Beato Angélico, demasiado tierno tal vez, Gozzoli, cuya ingenuidad no le resta mérito Donatello que hace revivir de sus cenizas el "giottismo", Masaccio, Lorenzetti, Martini, Orcagna, Duccio, el primero que agrupa en sus cuadros las figuras, el creador Boticelli Lippi suave y tosco al propio tiempo. ¿Y aquel paisajista, maestro de la línea y de la luz que se llamó Verroccio, tanteaba sus procedimientos también?

LA PINACOTECA DEL CAPITOLIO Y EL RENACIMIENTO

—Nuestra galería va a enriquecerse en su mayor parte con las copias sacadas de obras renacentistas. No podremos prescindir de la maravillosa producción de aquel movimiento artístico que empieza al fin de la Edad Media y que se nutre de su alma, pero que se anima con un espíritu pagano. No es propiamente que se operase un renacimiento, puesto que el arte antiguo no había muerto. Fué más bien una transición del misticismo al paganismo. Comparto el criterio del señor Alberni, conocido ya de los lectores del DIARIO DE LA MARINA, de que para guiar al público en la parte renacentista de nuestro Museo, éste se divida por escuelas: la española, la de Roma, la florentina, la de Siena, la de Venecia, la flamenca, la de Francia.

DE SUMO INTERES PARA LOS AFICIONADOS

Si los copistas se atienen a los originales, entonces los inteligentes tendrán ocasión de comprobar por sus propios ojos la verdad de la crítica de arte que juzga a los pintores. Para los profanos, en cambio, todos serán dignos de admiración profunda. Bastará con que se les diga: "Aquí se encierra la belleza pictórica" para que ellos abran mucho los ojos y murmuren: "¡Maravilloso!"

Esos, mi querido periodista, no saben porque Velázquez es el maestro del claro obscuro, ni que genio inspiró a Miguel Angel en la composición de sus cuadros, los cuales participan de lo plástico y de lo escultural. No lograrán encontrar en Rafael, a pesar de su fama, la blandura de los contornos, la flojedad del dibujo, la mediocridad del colorido. Viendo la Monna Lisa de Leonardo, del que Vinci se enorgullece, matemático, escultor y que sintetiza todo el Renacimiento, no comprenden que es exacto en el dibujo, refinado en la línea, preciso en los contornos, inimitable en el retrato, hondo psicólogo. Ni entienden el amaneramiento de Sodoma, ni la inhabilidad del Perugino al interpretar los movimientos: ni la incorrección del Pinturiccio, ni el colorido transparente de Chirlandajo, ni el arte y el españolismo de Ribera, maestro en las luces violentas que aprendió de Caravaggio; ni la extravagancia de aquel cretense fantástico y atormentado conocido por el Greco. El naturalismo ardiente de Herrera el Viejo; la angulosidad de las virgenes de Morales; el apasionamiento pagano de aquel genio que abordó todos los temas y que se llamó Tiziano; la melancolía de Lotto, el colorido de Piombo; la solemnidad y el tono plateado del Veronés; la magnificencia de Paolo; el movimiento que imprimió a sus figuras el Tintoretto; la fimeza que Correggio acusa en sus trazos; la seducción de Andrea del Sarto; el ritmo de Bartolomeo; la grandeza de Alberto Durero; la técnica de los hermanos Van Eyck; la suavidad dulce de Holbein; la tristeza lúgubre de Van der Wyden; la gracia inefable de Murillo; el profundo misticismo de Zurbarán..., todo esto pasará desapercibido para el vulgo que visite la pinacoteca del Capitolio; pero en conjunto, los cuadros, le inducirán en el gusto y la medida.

CASOS Y COSAS

¡FOCOS!

Que adelantarán, se anuncia,
media hora el alumbrado,
pues dicen que en estos meses
obscurece más temprano.
Aparte de que yo creo
que sucede lo contrario,
—porque en los meses de invierno
es cuando sucede el caso
de que a las seis es de noche—
lo que aquí necesitamos
es que se coloquen focos
de luz en todos los barrios.
Esos faroles que tienen
al pie de doscientos años,
con esa luz que a las calles
da un aspecto funerario,
desaparecer debían
a mi juicio, porque, al cabo,
no hacen más que anunciar ruina
y chiflar de vez en cuando.
Hay sitios donde la gente
tiene que andar con cuidado,
pues la obscuridad es tanta
que no se ven ni las manos.
El que no se expone a darse
con algún poste un abrazo,
se expone a que le vacíen
los bolsillos sin notarlo
Focos, focos y más focos
es lo que necesitamos
que el gas ya no debe usarse
ni en pueblecitos de campo.

Sergio ACEBAL.

VICTOR HUGO, ESPIRITISTA

El autor de "La leyenda de los siglos", durante su destierro en la isla de Jersey, dicóse largas horas al espiritismo, habiéndonos dejado formidables conversaciones con Esquilo, Shakespeare, Byron y otros genios. Una tarde, Friné se le apareció y dijo que en tiempo no lejano la belleza suprema vincularía en aquellos paises donde todas las señoras emplearan para sus ojos el misterioso negro-sombra "Humo de Sándalo", que los agranda y rodea de atractivo. Se vende en todas las perfumerías, envasado en sugestivo estuche. Fabricación de "Floralia", creadora del admirable Jabón "Flores del Campo".

El doctor Hart . . . .

(Viene de la pág. PRIMERA)

nos complace ofrecer a los lectores del DIARIO DE LA MARINA:

¿..................?

—Surgió la Federación Dental a virtud de una convocatoria, firmada por varios profesionales y a gestión del Dr. Recasens, en la que se citaba a todos los dentistas para una asamblea en los Salones de la Cruz Roja para que conocieran el proyecto de constituir una Asociación Dental Nacional, pero en esa reunión donde estaban representadas: la Sociedad Dental de la Habana, la Odontológica, la de Conferencias y otras del interior, se estimó conveniente a los intereses de la profesión establecer la Federación Estomatológica de Cuba.

¿..................?

—Entonces como ahora los problemas a resolver eran de vital interés para nuestros asuntos, sobre todo en lo que se refiere a la poca representación, o ninguna, que tenemos en los organismos gubernamentales: Junta superior de Sanidad, en Instrucción Pública, Junta de Inspectores Universitarios en cuyos organismos no estamos representados.

¿..................?

—Nuestra tendencia actual es difundir extensamente en la conciencia pública la importancia de nuestra profesión como factor sanitario; proponer cuantas mejoras estimemos en la reforma del plan actual de enseñanza; promover reuniones científicas; agrupar en nuestro seno a todos los compañeros dispersos por nuestra República; estrechar los vínculos de fraternidad y cooperar con el Departamento de Sanidad en su campaña de profilaxis, y, por último, el enaltecimiento científico y cultural de la Odontología cubana.

¿..................?

—Sí, algunas naciones tienen estas federaciones. La Federación Dental Internacional tiene además una representación en todos los países, siendo nosotros en Cuba, una de sus ramas. A su último Congreso asistieron cerca de cien colegas nuestros. La Federación Odontológica Latino Americana, en la que igualmente estuvimos bien representeados en su segundo Congreso .También existen estos organismos en España, Francia, Perú, Inglaterra, los que tienen los mismos fines y tendencias que la nuestra.

¿..................?

—Nuestras relaciones al presente son con la Internacional y la Latino Americana. La nueva directiva al tomar posesión, acordóse estrechar las relaciones y reconocer las otras.

—La Federación Latino Americana, es un organismo cuyo fin es estrechar la unidad latino americana y engrandecer la Odontología. Está regida por un Consejo Ejecutivo y consejos Nacionales, en cada país. La Sede del Consejo Ejecutivo lo es la nación en donde se efectúe su próximo congreso y la de los consejos nacionales la capital de país a que pertenezca; en las Repúblicas de Cuba, muy inmerecidamente, tengo el honor de ser su representante. Tiene a su cargo todos los asuntos relacionados con la Federación, constituyen el jurado de ética y legislación y los tribunales de honor de cada nación.

¿..................?

—En Agosto es nuestra primera Asamblea General. Estará constituída por representaciones de todas ias provincias, daremos a conocer nuestra organización y discutirán problemas de vital interés para la profesión. Actualmente estamos organizando las provinciales de Matanzas, Santa Clara, Pinar del Río y nombrando los delegados de la provincia de la Habana.

¿..................?

—Ciertamente, no todos los dentistas del interior han respondido diligentemente a nuestra iniciativa; pero acaso la culpa de esto, sea que en su mayoría, ignoran la existencia de la Federación. Nuestra actuación será con preferencia encaminada a solidarizar a los compañeros del interior de nuestro país.

¿..................?

—Aproximadamente ejercen en la República mil trescientos dentistas que repartidos entre tres y medio millones de habitantes, da un promedio de unos tres mil por profesional.

¿..................?

—No existe plétora de profesionales; en cambio, sensiblemente lo que si hay es congestión de intrusos.

¿..................?

—La profesión dental es relativamente a otras, productiva porque es una necesidad pública lo que a la conservación de los dientes se refiere. En este órden nuestros servicios tienen indiscutible valor.

¿..................?

—El nivel del dentista actual comparado con épocas anteriores es satisfactorio pero debemos seleccionar dos grupos atendiendo a los estudios que cada uno realizado. Uno representado por los profesionales graduados hasta el año 1902 y otros con posterioridad a esta fecha. Estos dos grupos mantienen buenas relaciones entre sí y rara vez se manifiesta en ellos un espíritu individualista, pués casi siempre les anima el de unificación. Los estudios de los graduados antes de 1902 tuvieron como fuente los antiguos colegios dentales, con textos deficientes, programas inadaptados, sin clínicas donde realizar las prácticas, como literatura cuatro o cinco Revistas publicadas en idioma extranjero y teniendo para consultar solo los textos de medicina. Nuestro resurgimiento científico y social del año 1901 a 1902 en el que un grupo de compañeros luchó con verdadero tesón por la reforma de la enseñanza pudo lograr que los colegios profesionales quedasen comprendidos en la Facultad de Medicina de nuestra Universidad Nacional e iniciándose una enseñanza dental de acuerdo con la ciencia dental moderna que ha traído aparajeda esa cultura suficientemente demostrada ya en las reuniones, congresos etc. por nuestros compañeros. La cultura de los modernos profesionales es sólida, poseyendo muchos odontólogos cubanos la de verdaderos especialistas.

Estos dos grupos, identificados y amparados por una misma aspiración, la de lograr mejoras en la enseñanza y la colegiación obligatoria, siendo un honor altísimo al pertenecer a esta Federación.

¿..................?

—Ningún problema tenemos al présente, ni creemos que se nos puedan presentar con las Casas de Salud, por razón de ser muy pocos los profesionales ocupados en esos Centros; por tanto, nunca constituirán un conflicto para la Federación.

¿..................?

—Nuestra intervención en el plan de enseñanza universitaria es obligatoria, los estatutos nos lo imponen. Tan es así que en nuestra Junta de Gobierno ya hemos tratado algo a ese respecto y pronto elevaremos, a las autoridades un informe, así que lo sancione la Junta General de Agosto.

¿..................?

—No existe una Reglamentación especial sanitaria para dentistas; la que nos rige es la misma de los médicos. Existen no obstante, algunas disposiciones especiales sanitarias que apenas son cumplidas.

¿..................?

—En el año 1917 la Secretaría de Sanidad dió órdenes aclarando las funciones que a nuestra profesión correspondían y nombró una Comisión para estudiar un Reglamento, pero en la segunda reunión se nombró una ponencia, que aún no ha rendido su informe. La Secretaría no se ha preocupado todavía de nombrar otra Comisión.

¿..................?

—Actualmente tenemos un miembro en la Junta Superior de Sanidad y esto constituye un triunfo para la Federación toda vez que fué nombrado por gestión suya. Ese miembro de nuestra Federación lo es el Dr. Crabb y ciertamente estamos muy satisfechos de su actuación.

¿..................?

—Ningún incidente hemos tenido en nuestro desenvolvimiento federativo, pues las renuncias de elementos directivos fueron más bien por delicadeza y por motivo de ocupaciones y si hubo elecciones fué en cumplimiento del artículo 17 de nuestros estatutos que ordena la renovación por mitad anualmente.

¿..................?

Tenemos ofrecido nuestro apoyo a la Federación Médica y marchamos de acuerdo con el propósito de organizar la Confederación con las demás profesiones.

¿..................?

—No abrigamos ninguna duda al asegurar que el Gobierno en absoluto no tiene prevención en contra de estos organismos; conocen sobradamente que no tenemos ninguna tendencia política. Nuestro fin es, por el contrario, prestarle cuanta cooperación sea necesaria para asegurar la salud pública y facilitar, con nuestro concurso, el desenvolvimiento de la enseñanza, sin el propósito de mezclar nuestra institución en nada que no sea de significación nacional.

Prohibida la . . . . .

(Viene de la pág. PRIMERA)

Jefe del Departamento de Fomento, vengo a disponer:

PRIMERO: Que en lo adelante no se concedan licencias para la construcción de edificios de más de tres plantas dentro de los límites de los repartos Vedado, Medina, Carmelo y sus ampliaciones, excepto cuando se trate de un proyecto que, por ocupar toda una manzana, guarde las proporciones y se ajuste a las reglas estéticas que inspiraron las condicionales indicadas de los referidos repartos.

SEGUNDO: A los efectos de la disposición anterior se fijan a la barriada integrada por los repartos Vedado, Medina, Carmelo y sus ampliaciones los límites siguientes: litoral, desde el río Almendares hasta la Avenida de Menocal; Avenida de Menocal hasta Avenida de la República; Avenida de la República hasta el Camino de Ronda; este camino hasta el camino de sports de la Universidad, y orilleando el campo de sports hasta la Calzada de Zapata; Calzada de Zapata hasta la Zona del Cementerio y siguiendo la misma hasta la calle 29; calle 29 hasta la margen derecha del río Almendares, y por ésta de nuevo hasta el litoral.

TERCERO: Que se haga extensiva la condicional aprobada para el reparto Vedado, en el sentido de no permitirse la construcción de más de dos casas en cada solar, a los repartos Medina, Carmelo y sus ampliaciones.

CUARTO: El Jefe del Departamento de Fomento queda encargado de velar por el cumplimiento de estas disposiciones, a partir de un término de tres meses después de su publicación en el "Boletín Municipal" y en la "Gaceta Oficial de la República".

La Habana, julio 23, de 1927.

(f.) M. M. Gómez, Alcalde Municipal.

De la Federación Cubana del Trabajo

En la tarde de ayer se ha recibido para su publicación el siguiente cable de la Delegación Obrera al Congreso de la Confederación Obrera Pan Americana:

"Washington D.C., julio 23 4.47 p.m.
Luis Fabregat
Delegado General
Habana.

Hoy ha terminado sus sesiones el Congreso en medio de inquebrantable fraternidad de las organizaciones todas del Hemisferio Occidental, destituyendo así las combinaciones preparadas por el comunismo para hacer fracasar la Unión Pan Americana. La solidaridad del continente ha quedado sellada por todas las Delegaciones obreras. Se ha acordado en definitiva, aceptando la invitación del Honorable Presidente de la República, sea celebrado en la Habana el próximo Congreso.

El último acuerdo del Congreso, tomado por unanimidad, fué interesar del Congreso y del General Machado, la implantación rápida en Cuba de la jornada máxima de ocho horas con carácter general en la República.

El Comité Ejecutivo de la Confederación Obrera Pan Americana se propone actuar lo más pronto posible, a fin de que los trabajadores de Cuba queden unidos en una sola y gran Federación Nacional.

Miguel A. Delgado, Oscar Díaz, Enrique Ferrer, Juan Arévalo.

Después de la nota anterior, llegó también a nuestras manos el siguiente cablegrama del delegado Arévalo:

"WASHINGTON, julio 23.— Me interesa aclarar que no he abogado en el Quinto Congreso Pan Americano del Trabajo, terminado hoy, en nombre de representaciones obreras que no ostento. En la Conferencia fuí delegado de once organizaciones proletarias cubanas, de diferentes oficios y diversas localidades de la República, entre ellas del Sindicato de Chalaneros del puerto de la Habana.

"En mi labor pública y en mi actitud en el Congreso del Trabajo he hecho lo posible por defender e interpretar la opinión de esa delegación, importándome poco que otras ajenas opinen de manera contraria con respecto a mi labor constructiva y beneficiosa para los trabajadores cubanos.

(f) Arévalo".

DE MARIANAO

ROBARON AL CAPITAN RUIBAL

Ante el Sargento de guardia, Ramón de Lázaro compareció el Capitán del Ejército señor Amelio Ruibal, natural de la Habana, de 45 años de edad y vecino de la calle Primelles entre Núñez y Buena Vista, Reparto de Columbia, denunciando que en la madrugada de ayer, los cacos violentaron una ventana de su domicilio y utilizando un fuerte narcótico le robaron doscientos pesos en efectivo y prendas por valor de trescientos pesos.

Los ladrones rompieron las puertas de los escaparates y gavetas de otros muebles.

La policía sigue la pista de "Canijo", "Musiú", "Chiquitín" y "El Etico", por estimar que son los autores de este robo.

Estos sujetos son de pésimos antecedentes.

MUERE UN ANCIANO SIN ASISTENCIA MEDICA

El vigilante Ricardo Pérez, acompañado del doctor Granda, médico municipal, se personó en la casa sita en Avenida Segunda y Primera, del Reparto Buena Vista, por tener informes de que había fallecido un individuo sin asistencia.

Reconocido el cadáver por el médico, éste certificó su muerte natural.

Nómbrase el occiso Manuel Campos y Delgado, natural de España, de 63 años de edad, viudo.

Fué trasladado el cadáver al depósito del Cementerio, donde se le practicará mañana, a primera hora, la autopsia.

ROBO

Duque Cañete Delgado, natural de Pinar del Río, de 31 años de edad, vecino de la calle Columbia y Octava Avenida, a quien en un momento que salió de su establecimiento, los rateros le llevaron prendas por valor de cincuenta y nueve pesos, sospecha que el autor del hurto sea un sujeto que conoce por Leoncio Domínguez, el que hasta ahora no ha sido detenido.

A. Martínez, Corresponsal.

El Doctor . . . .

(Viene de la pág. PRIMERA)

natarios pusieron sus rúbricas en el documento.

Entre los comensales estaba el consejero de la Embajada cubana, doctor Pichardo, el primer secretario doctor Suárez-Solar, el agregado Gronlier, el subSecretario de Estado Almeida, el Vicepresidente del Consejo de Economía Nacional señor Castedo, y los señores López-Lago, Landecho y otras personalidades.

El general Primo de Rivera brindó por el Presidente Machado y por la prosperidad de Cuba manifestando finalmente sus deseos de que cada vez sean más estrechas y cordiales las relaciones entre los dos paises.

El embajador Kohly recogió agradecido estos sentimientos y levantó su copa en honor de España y de sus gobernantes.

El acto fué cordialísimo.

PRIMO DE RIVERA AGRADECE LAS FELICITACIONES DE CUBA

MADRID, julio 23 (Informaciones) El General Primo de Rivera ha cablegrafiado al encargado de negocios de España en Cuba, Don Cristóbal del Castillo, para que manifieste en su nombre su agradecimiento al Casino Español de la Habana y a otros centros y organizaciones del tabaco que le enviaron mensajes de felicitación por la reciente firma del tratado de comercio hispano-cubano.

LOS CUBANOS EN ESPAÑA PIDEN UNA RECOMPENSA PARA GARCIA KOHLY

MADRID, julio 23 (U. P.)—Una representación de la colonia cubana dirigirá un escrito al Presidente Machado, solicitando conceda al Embajador García Kohly la gran Cruz de la Orden Civil de Carlos Manuel de Céspedes, para premiar sus grandes servicios en defensa de los intereses cubanos.

Farmacias . . . .

(Viene de la pág. PRIMERA)

nel Muxó, ha informado favorablemente las peticiones hechas por el Rotary Club, ya que todas no están prohibidas por la Ley de Farmacia ni por ninguna otra Ley de la República.

Crónica Social

ESTHER MURGUIA VAZQUEZ

Rodó al abismo insondable de la muerte.

Como un capullo abierto prematuramente al alborear los primeros días de Abril, lució sus pétalos sonrosados y fragantes, la rosa que mustia en Mayo, deshojase al soplo de traidora e implacable dolencia.

Breve, cual luz que se extingue al cortarse el hilo de su existencia, fué el ocaso de su espíritu cristiano, de su alma de creyente.

Al conocerse la triste nueva en la mañana del domingo, se reunieron en Consulado 53, altos, —hogar hasta aquel día feliz— sus compañeritas de la Escuela Normal para Maestras, las amistades y los familiares de sus acongojados padres.

Flores, muchas flores tuvo como ofrendas la tierna señorita.

Bajo un añejo pino de amplias ramas, duerme en paz la flor que adornó el hoy enlutado hogar con sus atractivos juveniles y acariciaba un mundo de ilusiones en los estudios donde sobresalía.

A esos pesares que atormentan y aflijen, me asocio, deplorando la prematura desgracia al formular mi sentido pésame a los padres de Esther, que se llevó la alegría de unos padres amantes, de los cariñosos esposos América Vázquez y Eduardo Murguía.

Su entierro constituyó una prueba de las simpatías que disfrutaba.

Una manifestación de dolor, de infinita tristeza palpitaba ne el ambiente y se reflejaba en los numerosos acompañantes.

En la Santa Iglesia Catedral se efectuaron en la mañana de ayer severas y lucidas honras fúnebres por el eterno descanso de su alma.

En el altar mayor y en el centro de la nave principal del importantísimo templo alzábase un regio túmulo, que consagraba una grande cruz blanca.

Lo iluminaban una docena de largos cirios, que sostenían artísticos candelabros de plata.

Oficiaron en la ceremonia el reverendo Padre Francisco Fernández del Moral, cubano que estuvo al frente de la Iglesia parroquial de Cárdenas, y los Sacerdotes Fermín Fraga y José Bouza.

El maestro Felipe Palau, al órgano, y de Sacristanes actuaron los Sres. Aranda y Arturo Martínez, y nuestro viejo y apreciable amigo señor Federico Junco, que se distingue en el campanario.

Notable por calidad y número los asistentes que acompañaron a la desconsolada madre que aún se abate y desespera ante la horrible realidad que a todos nos acongoja y consterna.

El cronista, en su identificación con los dolientes familiares, tuvo que venir a la ciudad y anota los nombres de algunos.

Señoras Manuela Prado de Plata; María Risquet de Márquez; Laureana Pacheco de Vázquez; Valentina Rodrigo de Negset; Clara Perovany de Acosta; Tomasa Elías, Viuda de Guerrero, y Angela Pedro de Matemala, y Manuela Pérez de Perea; Carmen Suárez de Fernández. Señoritas: Rosita Vázquez, Elena Trinito; Nena Gil Fe de Pul; Graciela Carrera; Mery y María Brito; María Morales, María Plata; María Luisa y María Victoria Valdés Carrero Acosta; Olvido Argudín; Rafaela González, Ana, Ofelia, Justina y Nereida Echetgoyen; Anita, Teresa Herrera; Ana Rosa Meneses; Lolita Ordax; María Ríos; Delia Infanzón; Carmen Dikinzon; Aurora Vidal; Esther Matamala; Ana Contreras; Numancia Gil y Carmen Suárez.

Las Profesoras de Instrucción Pública, señoritas Melánea Acosta, doctora Nieves Prieto, Directora de la Escuela de Los Pinos, y la doctora Consuelito Serra, Catedrático de la Escuela Normal de la Habana.

Y los caballeros Sres. Guadalupe Fumero; Lupito, su hijo; Roberto Márquez; doctor Ignacio Acosta, Dr. Pérez, Dr. Ibarran y doctor Ponchill.

A las señoritas Zoila y Antonia Murguía, atribuladas hermanas, a su hermano Arturo, estimado empleado del Banco Canadá, así como a sus tías Rosa Vázquez de Dihigo y Alejita Hernández, esposa del apreciable señor Guadalupe Fumero, hago llegar mi pésame.

BONITA SOIREE

En la fresca residencia de nuestro afable pariente el señor Felipe Coffigny, que desde hace cerca de veinte años tiene plaza en el Cuerpo de Policía Nacional.

Se festejaba el natalicio de su graciosa hijita Carmen María.

Una monada.

La fiesta, que fué iniciada poco después del medio día, llegó a su término a las nueve de la noche.

Durante su transcurso que fué animadísimo, alegre y sencillamente encantador, vinieron a saludar a la cautivadora señorita, un nutrido número de amiguitas.

Bandadas de mariposas que dieron distinguido tono a esa **soirée** que distraía por sus variados alicientes, por el simpático atractivo que la matizaba y la selecta y armoniosa música que la rimaba.

Con Carmen María se hallaba haciendo los honores de la casa a sus visitantes la airosa y seductora María Estela, su hermanita.

Un querubín, ideal.

Los jóvenes Eduardo Castellanos, Pridiliano Almeyda, correctísimos y buenos muchachos, prometidos de las bellas **demoiselles**.

Dirigieron el baile, músicos los dos, magistralmente.

Un ramillete de agradables y agraciadas señoritas, prestábale al sarao un señalado y deslumbrador aspecto.

De éllas recuerdo algunos nombres: Dulce María Blanco, Rosita Montoro, María Flores, Leonila Martínez y Juanita Azanza.

Isabel Zayas, Esther Rodríguez, María R. Castañeda, Luisa María Alvarez, Julia Zayas, Catalina Moriño, Fidela Marino, Fela Conde, Virginia Cuéllar, Amparo la Rosa, Carmen Meldoitin, Berta Pérez, Juana Gómez, Caridad Martínez, Angela Valdés, Asunción Oropesa ,Isolina Carrillo, Edelmira Martínez, Andrea Previdal, Beba Crespo, Caridad e Inés Martínez.

De señoras un grupo: Josefa Flores de Martí, Pastora Fernández de Gómez, Mercedes Laveira de Rosa, Adela E. de Izquierdo, Dolores Pérez de Fernández, Lutgarda M. de Horroutinier, Consuelo Kessel de Martínez, Victoria Rodríguez de Ramírez, Inés González de Sánchehz y Pastora Otero de Silva.

Infinitos regalos recibió la solicita y espiritual Carmen María Coffiny de las simpatiquísimas señoritas que se pasaron la tarde con Estela y Carmen, disfrutando la predilección de sus afectos mejores y de sus cariños más sinceros.

Así lo consigno por encargo expreso para satisfacción de unas y de otras.

Alberto COFFINY ORTIZ

UNA BAJA

"LAS MONJAS DEL INFIERNO"

Somos ya tan pocos los catalanes del DIARIO DE LA MARINA, que al faltar uno nos estremecemos todos.

Cuando me dijeron que había muerto don Ramón, me puse de pie como movido por un resorte eléctrico. Creí, de momento, que había perdido al amigo Ramón Grau, al compañero de juventud, el único que aun trabaja en el DIARIO desde los tiempos de la calle de la Muralla.

Luego supe que el **decano del Decano** aun está luchando con lo que constituye su segunda naturaleza y Dios quiera sea por muchos años.

El "don Ramón" que ha caído en la tumba es don Ramón Morató, el portero del DIARIO, y yo puedo decir a los lectores del mismo que un catalán y portero de esta casa no podía ser un hombre vulgar. Fué portero como pudo ser chantre en la antigüedad. ¡Había sido tantas cosas en sus años juveniles y de lucha!

Ultimamente ya era un hombre vencido. Sentado al desgaire junto a la columna que da frente a la entrada principal por Prado, cada vez que se terciaba la ocasión me contaba una de sus muchas andanzas en nuestra tierra.

¿Cómo llegó a ser portero del DIARIO DE LA MARINA?

Pues muy sencillo. Vino una noche a la redacción. Preguntó por don Nicolás y al enfrentarse con él, sabiendo sin duda alguna las inclinaciones y flaquezas de buena ley de aquel maestro de periodistas y catedrático de humanidades, le espetó una parleta de esta guisa:

—Don Nicolás: yo no soy asturiano, pero ostento un título que a usted no puede serle indiferente. ¡He sido carlista! Y a renglón seguido le endilgó una serie de incidentes interesantísimos. Por si don Nicolás no se entregaba del todo a la protección de Morató, optó por sacar en procesión al Santo Cristo más grande de sus hazañas heroicas.

—Oiga bien, don Nicolás—le decía mi paisano—. Yo soy acreedor a la protección de usted porque además de mis méritos de carlista, yo he podido salvar a doce monjas ¡metiéndolas en el infierno!

—¡Qué dice usted, bárbaro!—repuso don Nicolás, echando un paso a retaguardia como azorado y sorprendido.

—Sí, señor, don Nicolás. Yo en la semana trágica de Barcelona, al ver en peligro el Convento X me valí de mis influencias sindicalistas y de acuerdo con un colme, pariente mío, que también había sido voluntario de don Carlos y pasábamos por "reconsagrados", saqué las monjas del convento y las escondí, con las posibles garantías de aquellas horas angustiosas, metiéndolas y encerrándolas en el billar del café **El Infierno**, y así se salvaron.

Después de este rasgo conmovedor y pintoresco, don Nicolás se entregó, madurito como una pasa.

No habiendo ninguna plaza en la Empresa, creó la portería del DIARIO DE LA MARINA, mandando al sastre le hiciera a don Ramón un traje de levita de paño, color ceniza, con botones dorados. Y así fachendeaba los primeros días, diciendo a todo el mundo que debía su puesto y su traje a haber salvado una docena de monjitas que metió en "El Infierno".

Los años fueron carcomiendo el roble humano de aquel luchador de soberana fantasía que ya no se ponderaba como al principio, cuando blasonaba que después del doctor Castañeda, no había en el DIARIO ningún otro sabio que supiera la infinidad de trifulcas de todas clases, y los secretos políticos de los hombres de España.

Un día tuvo un altercado con el actual Conde del Rivero y vino a contarme la mar de cosas peregrinas. Le hablé a Pepín: cambiaron impresiones los hermanos y convinieron que, en atención a la memoria de su padre (q. e. p. d.), a las hazañas inauditas de la guerra carlista y a la salvación de las monjas que metió en "El Infierno", don Ramón Morató era intangible en la portería del DIARIO DE LA MARINA.

Por esto decía yo que a pesar del cargo insignificante que desempeñaba mi paisano fallecido, no podía considerarse como un tipo del montón. Al contrario, la portería del DIARIO estaba servida por un hombre que en otro tiempo era influyente en las armas de Carlos VII y luego en los centros políticos barceloneses cuyos electoreros conoció, trató y tuteó como hombre astuto y probado confidente.

¡Cómo da vueltas el mundo!
"Aprended flores de mí
lo que va de ayer a hoy."

Entre los infinitos poderosos venidos a menos debemos incluir a nuestro desaparecido, el bueno de Ramón Morató, que según él decía, debía tener un monumento escultórico en la Ciudad de los Condes, y por veleidades de la fortuna lo hemos dejado en la paz del Señor, en el cementerio de Colón, de la que—también en otros tiempos—fué la capital "de la siempre fiel Isla de Cuba".

Descanse en paz el batallador paisano mío que tristemente rumiaba sus días vivos y gloriosos, sentado al desgaire en la portería del DIARIO DE LA MARINA.

José AIXALA.

Villa Consuelo, Cano, julio 23 de 1927.

E. G. E.

NUESTRO HIJO

Gustavito

Ha subido al cielo

Y dispuesto su entierro para hoy, domingo 24, a las cuatro de la tarde, sus padres que suscriben, ruegan a sus amistades se sirvan concurrir a la casa mortuoria, Avenida de Santa Amalia esquina a Dolores (Reparto Santa Amalia), para acompañar el cadáver hasta el Cementerio de Colón, favor que agradecerán.

Habana, julio 24 de 1927.

Gustavo Lombard y Rodríguez, Adelaida Alvarez de Lombard.

(No se reparten esquelas)

P. 858—1d. 24 jul.

Fué Reconocido . . . .

(Viene de la pág. PRIMERA)

Presente en el acto el letrado defensor de Peláez doctor Sainz Silveira, fué reconocido Peláez por tres veces por Genaro Vega Delgado, empleado de Obras Públicas, que declaró que presenció perfectamente como el vigilante Benítez arrojó al suelo maltratándolo al anciano Pérez, mientras el vigilante Morera, le recrimaba por ello. Angela Suárez, en la primer rueda formada no reconoció al vigilante, pero en dos posteriores sí, declarando en análoga forma que Vega.

Francisco Llorens, no reconoció tres veces seguidas al vigilante Benítez, y hubiera terminado así la prueba, pero el letrado defensor de Benítez insistiendo en que era el mejor testigo que se había presentado, insistió en que nuevamente se formara la rueda de vigilantes, para comprobar aún más que no lo reconocería, y en efecto, a la cuarta vez, fué la vencida y reconoció al vigilante, declarando en análoga forma que los anteriores testigos presenciales. Es decir que la prueba no pudo ser peor para el vigilante.

El vigliante Morera, fué repuesto en su cargo y felicitado por sus jefes, por su caballerosidad y corrección y compañerismo, ya que a pesar de estar preso, con una acusación terrible sobre él, no quiso delatar a su compañero Benítez, verdadero autor del hecho.

También ha recibido muchas felicitaciones el juez doctor La Torre que a pesar de tener en su abono, un habeas corpus denegado y una prueba indiciaria grande indagó e investigó el hecho, hasta que lo puso en claro y comprobó que el autor de la muerte del anciano Félix Pérez había sido un vigilante de la 13 Estación y no en la Cárcel, como se informó, sino en el trayecto a la Estación de Policía.

La Tarifa . . . . . .

(Viene de la pág. PRIMERA)

altos derechos arancelarios a los azúcares cubanos. En la sesión de hoy el comité dió lectura al dictamen que emitió sobre esta petición que dice así:

"Esta moción se refiere a un asunto de naturaleza intensamente política y abarca los intereses no solo de los ciudadanos de Cuba sino también los de otras naciones. Nos incumbe cerciorarnos de que toda acción o resolución que adopte la Federación Pan-Americana de Obreros no solo evite que nuestra conferencia caiga en discusiones de índole política y en conflictos de juicio, sino que toda decisión que podamos expresar en asuntos de ese carácter que pueden afectar más o menos a la condición económica de los trabajadores, se someta a la más cuidadosa investigación y estudio. Por lo tanto, el Comité recomienda se pase esta moción al comité ejecutivo de la Federación Pan-Americana de Obreros con autorización para hacer un cuidadoso estudio de las condiciones prevalecientes y adoptar la actitud que considere más conveniente, manteniéndose dentro de la política y tradiciones de la Federación, y de modo que los intereses tanto de los obreros cubanos como los de las demás naciones pan-americanas se sirvan y atiendan mejor".

Galicia Entera . . . . .

(Viene de la pág. PRIMERA)

por la ventura y prosperidad de Cuba y de España.

Salúdale cordialmente.—**Manuel Casas**, Alcalde."

"Coruña, julio 23.
Presidente Centro Gallego.
Habana.

Recibimiento tributado al señor Laureano Falla Gutiérrez, soberbio, delirante; pueblo desbordóse sobre ribera y puerto.

Concurrieron Alcalde, el Presidente de la Diputación Provincial; representaciones de las Diputaciones y Ayuntamientos y representaciones de todas las corporaciones y sociedades de toda la región y varias bandas de música.

En su honor se celebrará hoy un gran banquete, serenata y fuegos. Fué aclamado de manera delirante durante el paseo.

La señora del señor Falla fué obsequiada con muchas flores.

Fué una imponente manifestación de Galicia entera.—**Domínguez.**"

RECIBIMIENTO AL SR. FALLA GUTIERREZ EN LA CORUÑA

LA CORUÑA, julio 23, (UP.) — En el trasatlántico "Cristóbal Colón" ha llegado el presidente del Casino Español de la Habana don Laureano Falla Gutiérrez, al que acudieron a saludar las autoridades, quienes ofrecieron flores a la señora Dolores Bonte, esposa del recién llegado.

Acudió al muelle gran gentío que expresó al señor Falla su gratitud por su intervención cerca del Presidente Machado, en la solución del conflicto de los médicos del Centro Gallego. El señor Falla Gutiérrez ha recorrido la población, siendo obsequiado con un banquete al que asistieron las autoridades, el cónsul de Cuba y la prensa.

SE VITOREA EN LA CORUÑA AL GENERAL MACHADO Y AL CENTRO GALLEGO DE LA HABANA

LA CORUÑA, julio 23, (Informaciones). — Para recibir al señor Falla Gutiérrez, presidente del Casino Español de la Habana, se reunió en el muelle un público numeroso, haciéndole una gran demostración de cariño. El gentío dió vivas al General Machado, a Falla Gutiérrez, al Casino Español, al señor Bouza y al Centro Gallego de la Habana.

La Vacuna . . . .

(Viene de la pág. PRIMERA)

periodistas que espera ha de dar buenos resultados la aplicación de ese último descubrimiento de la ciencia, principalmente en los niños cuyos padres hayan padecido o padezcan tuberculosis pulmonar, y si el resultado es satisfactorio, entonces ha de continuarse aplicando con constancia.

A continuación publicamos copia del Decreto firmado ayer por el señor Secretario de Sanidad y Beneficencia y por el que designa una comisión encargada de practicar estudios y proceder a la inmunización de los recién nacidos, contra la tuberculosis.

"Deseosa esta Secretaría de iniciar y de llevar a cabo los estudios, observaciones y experiencias adecuados para implantar entre nosotros los modernos procederes de profilaxis efectiva contra la tuberculosis, a base de la vacunación de los niños en la edad primera de la vida de acuerdo con el proceder del Profesor Calmette, así como de otros sabios experimentadores.

RESUELVE:

Primero: Designar una comisión formada por los doctores Fernando Rensoli, Director de Sanidad; que la presidirá; Clemente Inclán, Profesor de Patología Experimental de la Universidad y Alberto Sánchez de Fuentes, Jefe de la Sección de Tuberculosis, que actuará como Secretario de la misma, para que con amplios poderes y de acuerdo con el Jefe de Higiene Infantil; Director del Hospital de Maternidad "Enrique Núñez" y Jefes de los Servicios de Maternidad y Partos de los Hospitales "Nuestra Señora de las Mercedes" y "Calixto García", practiquen los estudios y lleven a la práctica la vacunación de los recién nacidos que consideren adecuados y lleven a cabo las observaciones correspondientes.

Segundo: La referida Comisión queda facultada para ampliar, si así lo estima oportuno, el número de sus miembros.

Tercero: Las distintas Dependencias de esta Secretaría facilitarán a esa Comisión los elementos que dispongan y se les pidan para el mejor resultado del estudio que por la presente se le confiere.

Habana, Julio 23 de 1927.

Dr. Francisco María Fernández
Secretario de Sanidad y Beneficencia.

Deben . . . .

(Viene de la pág. PRIMERA)

cuanto a la cantidad o proporción en que fuera ofrecida, toda la plata de curso legal que les sea entregada en pagos, excepción única de los derechos de Aduanas e Impuestos especiales afectos a la Deuda Pública.

La Secretaría tiene el propósito de evitar que se inicie con la moneda de curso legal una deprciación injusto que de ninguna manera habrá de tolerarse y a ese efecto como paso preliminar y para que la misma tenga más vasto campo de circulación, el Gobierno honrará ese signo con mayor liberalidad de lo que la Ley determina, pero a la vez exigirá que por banqueros, comerciantes, particulares etc, se cumpla la citada Ley evitando la depreciación que es por todos conceptos injustificada.

ESTADO DEL TIEMPO

(Viene de la pág. PRIMERA)

WASHINGTON, julio 23. — (U. P). — Pronóstico del tiempo por el Observatorio Mteorológico de esta capital para el domingo 24 de julio:

Costa Central del Atlántico: Vientos de moderados a frescos del Sudoeste, derivando al Oeste y Noroeste. Parcialmente nublado y lluvioso en algunos puntos.

Costa Meridional del Atlántico: Vientos moderados del Sud y Sudoeste. Vientos suaves del Este y Sudeste en la región extrema del Sur. Parcialmente nublado y lluvioso en algunos puntos.

Golfo de Méjico: Vientos suaves y variables. Parcialmente nublado y lluvioso.

Mar Caribe y Paso de los Vientos: Viento sde suaves a moderados del Este y Nordeste. Bastante nublado y lluvioso.

M.E.C.D. 2016

EL RECIBIMIENTO AL GENERAL MACHADO EN SANTIAGO DE CUBA RESULTO MUY CARIÑOSO Y ENTUSIASTA

(Viene de la pág. PRIMERA)

A las cinco y veinte seguimos viaje a Oriente, donde según noticias se prepara un recibimiento monstruo. Esta noche habrá tan sólo un acto, el correspondiente a la comida ofrecida por el Gobernador Barceló al Presidente, a los periodistas habaneros y a los miembros de la comitiva.

El señor Presidente ha estado recibiendo telegramas de Santa Clara, informándole del estado de la salud de su padre, que es delicado; el doctor Enríquez, médico del señor Presidente que viaja con nosotros, vió al enfermo diagnosticando que su estado general no ofrece peligro por el momento. El Coronel Carlos Machado, al llegar a Oriente, hará declaraciones sensacionales sobre política, según han anunciado, en relación con las aspiraciones presidenciales, de distintos elementos del Partido Liberal.

Después de las nueve de la mañana llegamos a Victoria de las Tunas, donde el entusiasmo fué admirable, significando su aquiescencia a la Reforma Constitucional.

Preguntando al Presidente su opinión sobre el viaje, declaró que se sentía satisfecho, por las espontáneas simpatías demostradas en los pueblos durante el trayecto del tren desde la Habana, por la Reforma Constitucional, apreciando en todos los detalles el sentir de sus mandatarios favorables a la reforma.

Anoche en Santa Clara, durante hora y media que estuvimos allí, fueron invitados en un restaurant de la ciudad, por el señor Marqués, Presidente del Partido Liberal, los Directores de los periódicos El Heraldo de Cuba, El País y DIARIO DE LA MARINA y los señores Portuondo, Carricarte y otros periodistas. La comida fué cordial, tratándose de la política futura. La comitiva viene satisfecha por las atenciones especiales que se le dispensan por el Director de la Excursión y personal a sus órdenes.

El Dr. Eguilior proclamó en Tunas que es "concordia, de paz y de unión" la política del Gral. Machado.

Polo, Enviado Especial.

OMAJA, Julio 23.—DIARIO DE LA MARINA.—Habana.—A las nueve y dos minutos, llegó el tren Presidencial a Victoria de las Tunas, haciendo uso de la palabra ante la multitud allí congregada ,el doctor Eguilior, Sub-Secretario de Justicia, pronunciando un elocuente y bello discurso, que nos fué imposible tomar íntegro, por impedirlo la inmensa muchedumbre congregada en el andén. En síntesis dijo el doctor Eguilior, que lo que pierde a los pueblos, es la concupiscencia y la vida fácil, que los pueblos que no renuncian a los placeres, no podrán sentirse nunca libres, y dignos de la labor del Gral. Machado, la que desde que asumió el Poder, ha sido noble y fecunda, por lo cual el pueblo de Cuba en esta Estación, como en todas las anteriores por donde ha cruzado el tren Presidencial, se encuentra congregado para decirle: Contigo estamos, pues tú obra la consideramos como nuestra. Agregó que el trabajo de los gobernantes es algo muy ingrato, y una tarea tanto más noble, cuanto que no puede alcanzar otra recompensa, que la gratitud de su pueblo. Finalizó asegurando que la política del General Machado, es una política de concordia y de paz, de unión, por lo que el pueblo está conforme con él, en todo lo relacionado con la Reforma Constitucional. Terminó agradeciendo a los vecinos de Tunas, en nombre del Honorable señor Presidente de la República y de sus acompañantes, el magno recibimiento que le ha tributado en la mañana de hoy.

Polo, Enviado Especial.

DISCURSO DEL CORONEL CARLOS MACHADO, EN SAN GERMAN

SAN GERMAN, julio 23. — A las 7.20 a. m. — DIARIO DE LA MARINA, Habana. — En San Germán el coronel Carlos Machado saludó al pueblo en nombre del Presidente explicando con brillante palabra que es anhelo del Jefe del Estado conocer la verdadera opinión del país sobre la Reforma Constitucional, porque él no quiere que medida de tanta trascendencia sea aprobada sin pulsar la conciencia nacional aun cuando se haya dicho maliciosamente es un medio hipócrita de mantenerse en el poder, sino que abarca modificaciones que alcanzan a toda la estructura del Estado democratizándolo aun más y sobre todo asegurando para el porvenir la paz material, al prohibirse la reelección presidencial que tanta sangre y tantos dolores ha costado a nuestra patria.

El Presidente se ha propuesto y lo viene realizando, organizar la República honrada y digna como se propusieron crearla los que en 1895 dispusieron fortuna y familia para conquistar una patria que fuera orgullo de todos y modelo en el mundo; pero el Presidente sabe que no de un hombre, por muy grandes que sean su voluntad y su energía tiene que ser ese resultado: si del esfuerzo colectivo y por eso ha sido su mayor empeño obtener como lo ha logrado la cooperación de todos los cubanos de buena voluntad y desde luego la de los partidos políticos y aquí está, acompañado de representantes dignísimos del Partido Conservador, el jefe ilustre y miembros prominentes del Partido Popular, dos jefes más significados del Partido Liberal y personalidades que representan la riqueza cubana: Los hombres del trabajo y la industria y la intelectualidad, unidos todos al Jefe del Estado para hacer viable la magna obra emprendida y aquí está el pueblo sin distinción también de matices políticos, de clases sociales, ni de condición económica para demostrarle al Presidente de todos los cubanos que, si por sus virtudes privadas lo aclaman, también por su labor ingente como gobrenante y comparte con él la resuelta opinión de que la Reforma Constitucional es el complemento del programa de Monte-Cristi". — ANTONIO POLO, Enviado Especial.

DISCURSO DEL DR. CESPEDES EN SAN GERMAN, ORIENTE

CRISTO, 23 de julio. — A las 6 a. m. — DIARIO DE LA MARINA, Habana. — Al llegar a San Germán el tren presidencial y ante una nutrida concurrencia pronunció el secretario de Obras Públicas doctor Carlos Miguel de Céspedes las siguientes palabras, en nombre del Honorable señor Presidente—que en aquel momento se encontraba descansando.

"Liberales de San Germán, el Honorable señor Presidente me encarga que os dirija la palabra para expresaros toda la grande y sincera estimación y gratitud que él siente por vosotros demostrada por el magnífico recibimiento que le tributáis. Yo cumplo la misión que me encomienda el general Machado y os digo en su nombre que él no viene en este viaje con ninguna misión política. Viene a esta hermosa tierra oriental acompañado no tan solo de sus correligionarios, sino de las representaciones de todos los partidos políticos y de personas de alto relieve en el mundo económico y social, es decir, de cuanto más vale en nuestra república y viene en primer lugar a convencerse por sus propios ojos como lo ha podido comprobar en todo el trayecto de este viaje que el pueblo de Cuba, todo, de un extremo a otro, lo apoya en su magnífica obra de Gobierno, y principalmente en su trascendental iniciativa de la Reforma Constitucional que habrá de consolidar las instituciones patrias".

El doctor Céspedes fué muy aclamado no pudiendo seguir en el uso de la palabra por el corto tiempo que el tren se detuvo en San Germán.—. ANTONIO POLO, Enviado Especial.

ACLAMADO EN SAN LUIS EL SR. PRESIDENTE
PATRIOTICO DISCURSO DEL DR. SOTO IZQUIERDO

San Luis, julio 23. — DIARIO, Habana. — Un inmenso público esperaba al Honorable señor Presidente de la República y a sus acompañantes llenando por completo el andén de la estación del ferrocarril.

A la llegada del tren presidencial se dejaron oír las notas del himno nacional, y en correcta formación los Guardias Jurados del Central "Chaparra" aclamaron al general Machado al que se le ofrecieron por un grupo de lindas señoritas de la localidad varios ramos de flores.

El connotado miembro del partido conservador Francisco Soto Izquierdo hizo uso de la palabra pronunciando el siguiente discurso:

"Ciudadanos: El Honorable señor Presidente de la República me encomienda la misión para mí honrosísima de expresaros la satisfacción intensa que experimenta al llegar a este pueblo de Oriente y ver vuestros entusiasmos desbordantes, vuestro entusiasmo, es noble, es legítimo y es justificado. Feliz vosotros señores, que podeis cumplir con un deber fundamental de buen ciudadano al saludar a un buen gobernante. Vosotros estais aquí saludando al Presidente, en peregrinación desde ne como no ha venido ningún otro Presidente en peregrinación desde la Capital hasta el extremo de nuestro territorio; pero que viene no solo con sus propios correligionarios sino acompañado de una escolta de honor integrada por la representación de todos los partidos políticos de la República; es decir, que a él se le ha unido la unanimidad de la opinión pública que está a su favor, por eso quiero que en mi carácter no solo de representante del partido conservador sino como lider parlamentario de mi partido en la Cámara; decir a vosotros que en grupo numeroso estais aquí congregados, pues reconozco que estoy viendo a muchos conservadores amigos míos, cuáles son los motivos que nos impulsan para realizar este acto patriótico que está íntimamente ligado con la independencia y futuro bienestar político de nuestra República. Quiero brevemente referirme a esos que han dado en llamar cooperativos para poder criticar nuestros enemigos la línea de conducta que hemos asumido y que no teniendo otros medios con que atacar la magna obra de gobierno realizada por el general Machado se nos achaca como un defecto el que seamos cooperativistas olvidando que el cooperativismo no sólo ha existido en todos los pueblos civilizados en muchas de sus situaciones políticas sino que también en Cuba en varias ocasiones ha existido cooperativismo. Fué y vosotros bien sabeis que los inició vuestro gran hombre público Ferrara cuando el general Menocal vuestro ídolo tuvo necesidad de tomar ciertas medidas enérgicas con las cuales estuvo de acuerdo; y recibido el apoyo de sus contrarios políticos vosotros recordareis entonces que la mayoría de los componentes del P. Liberal se encontraban al lado del Gobierno y también recordareis que entonces se votó una ley económica que puso en manos del Jefe de la Nación todos los recursos que necesitaba para hacerle frente a la situación creada y eso, como ya os he dicho, obedeció a una iniciativa del señor Ferrara. Después hubo en Cuba cooperativismo cuando se proclamó al general Menocal en unos momentos muy tristes para la República en su segundo período electivo; yo no critico con ello a los Liberales pues ellos al proceder así quisieron hacer bien a la patria. También hubo cooperativismo durante el Gobierno del Presidente Zayas, cuando un grupo de políticos de todas clases hicieron gestiones y realizaron actos encaminados a la consolidación del Gobierno. Y ahora quiero preguntaros si hubo cooperativismo durante el período de Gobierno del doctor Alfredo Zayas, si también lo hubo durante la Administración de lgeneral Menocal ¿por qué razón no habrá de haberla si se trata de un Gobierno enérgico, decidido, patriótico y honrado cuyos propósitos sanos están demostrados evidentemente como todos reconocen? Por eso secundamos nosotros esa labor, estamos satisfechos con nuestra conciencia, tranquilos nuestros corazones, hemos votado dos veces la Reforma Contsitucional y la prórroga.

En el futuro se comprobará, como ha de suceder, que hemos hecho bien; no queremos la gloria pues solo deseamos que se nos haga justicia, pero si, por el contrario, nos hubiéramos equivocado estamos dispuestos a que caiga sobre nosotros todo el oprobio y toda la ignominia que la indignación del pueblo nos haga merecer; pero al menos habrá de conocerse que hemos obrado de buena fe y con patriotismo pues estamos dispuestos a realizar cualquier esfuerzo que tienda al bienestar de la República.

Quiero por último referirme a la parte política y trascendental de este viaje para deciros que el Presidente general Machado viene a esta provincia como ya lo ha realizado en otra oportunidad, para cumplir un ofrecimiento que anteriormente ha hecho. Viene con motivo de la próxima subasta que es una legítima aspiración de toda la provincia oriental y especialmente de la ciudad de Santiago de Cuba la del acueducto de dicha población. Para esa obra viene acompañado el general Machado entre otras personalidades que lo secundan en su Gobierno como son el Presidente del Congreso doctor Clemente V. Bello, ilustre hombre público que se está captando generales simpatías y que ha sido en el Congreso el impulsor de la obra de la Reforma Constitucional y el doctor Carlos Miguel de Céspedes ilustre Secretario de Obras Públicas, uno de los más eficaces colaboradores del general Machado que tiene a su cargo el desenvolvimiento del vasto plan de Obras Públicas.

(Numerosas voces interrumpen al orador y piden que se asomete a la ventanilla del tren el doctor Céspedes para aclamarlo).

Quiero por último terminar estas breves palabras para dar en nombre del Presidente Machado y sus acompañantes las más expresivas gracias al pueblo congregado, con vivas a la República de Cuba y al general Machado.

(Versión taquigráfica del señor José M. Larnazabal).

EL REPRESENTANTE DOCTOR ARIZA SALUDO AL PUEBLO HOLGUINERO. — COMPARO AL GENERAL MACHADO CON JUAREZ Y LINCOLN

(Por Telégrafo)

SANTIAGO DE CUBA, julio 23. DIARIO, Habana.Al llegar el tren presidencial a Cacocum el doctor Ariza Silvera, Representante a la Cámara hizo uso de la palabra saludando al pueblo holgüinero y haciéndole saber que no le extrañaba la alegría y entusiasmo de este pueblo que siempre ha puesto un tinte de patriotismo en todos los acontecimientos históricos y estima que éste es un acontecimiento altamente trascendental en la historia de la patria pues se consulta al pueblo soberano su opinión acerca de la reforma constitucional que acaba de votar el Congreso y de sancionar el Honorable Presidente de la República. El doctor Ariza manifestó que la obra de la libertad la habían hecho los cubanos del 95 pero la consolidación de la República la hace con esta reforma el General Machado completando las aspiraciones de aquel acontecimiento histórico.

El doctor Ariza comparó al General Machado con el gran Juarez de México y con Lincoln de los Estados Unidos, augurando que las futuras generaciones cubanas le llamarían el gran reformador, el único cubano que pudo unir la voluntad de todos sus conciudadanos y la acción de todos los partidos políticos en aras de la consolidación de las instituciones nacionales evitando las contigencias tristísimas de las reelecciones.—Especial.

"MI MAYOR ORGULLO CONSISTE EN SABER QUE EL PUEBLO CUBANO ME QUIERE" DIJO EL GENERAL MACHADO AL CERRAR SU DISCURSO EN CENTRAL MIRANDA

EL JEFE DEL ESTADO LLEGO A SER ABRAZADO OPONIENDOSE A QUE SE EMPLEARA FUERZA ALGUNA PARA IMPEDIRLO

(Por Telégrafo)

SAN LUIS, Oriente, julio 23. DIARIO, Habana. Al llegar el tren presidencial al paradero del central Miranda se había ya congregado una inmensa muchedumbre levantando amplio cobertizo de guano invadido por gentiles mujeres.

El General Machado a la solicitud de aquel enorme concurso quiso bajar y estando cerradas las portezuelas que forman escalera del coche presidencial pasó al carro siguiente tirándose a tierra desde una altura de más de metro y medio siendo de advertir que el General Machado había dejado sus famosos espejuelos en la mesa del carro.

El General Machado atravesó la multitud y sobre una mesa pronunció el siguiente discurso que fué interrumpido por frecuentes aclamaciones:

"Cubanos: debo confesaros que estoy hondamente satisfecho y legítimamente orgulloso de la recepción que me ha hecho este pueblo querido.

Durante todo el trayecto hasta en altas horas de la noche, congregándose en las estaciones que llenaban completamente, puedo decir que desde la Habana hasta aquí he visto una sola muchedumbre animada del mismo espíritu aclamando sin cesar la reforma como medida salvadora y en los vítores con que se ha honrado mi persona he sabido estimar su verdadera significación que no es otro que patentizar la aprobación del pueblo cubano a mi política administrativa de severa honradez, de economía y estricta moralidad.

Pero todos estos halagos que me confortan y alientan para proseguir la obra emprendida parecen pálidos ante el entusiasmo y el inmenso conjunto aquí presente en una localidad pequeña que me permite asegurar que no ha quedado un sólo vecino en su casa, mujeres, hombres y niños, que no haya querido venir a saludar al Jefe del Estado y demostrarle su adhesión a su obra de gobierno y a la reforma constitucional sobre la cual quiero saber el verdadero sentir del país cubano.

Voy a terminar porque he hablado más de lo que me proponía de tal manera que por sentirme enfermo pensé delegar en otro compañero de los que aquí vienen el deber de saludaros, pero me he dicho a mí mismo que el verdadero patriota y más cuando es gobernante no tiene el derecho de enfermarse ya; aquí estoy para repetiros desde lo íntimo de mi corazón; gracias por vuestro generoso recibimiento y gracias también por haberme comprendido todo el alcance de la reforma constitucional que habéis aclamado repetidamente teniendo noción exacta de lo que ella envuelve de enorme beneficio para el porvenir de nuestra patria bien amada.

Una inmensa ovación ahogó las últimas palabras del Presidente y como el pueblo se precipitaba a abrazarlo algunos soldados de la Guardia Rural desenvainaron los machetes para dar paso al General Machado pero éste ordenó inmediatamente que envainaran las armas y que nunca usaran con las masas populares procedimiento de fuerza, agregando estas palabras que pudimos escuchar de sus labios:

"Cuando un pueblo ama a su gobernante no se tiene el derecho de coartarle las manifestaciones de su cariño y mi mayor orgullo consiste en saber que el pueblo cubano me quiere".—**Especial.**

MAS DE VEINTE MIL PERSONAS ACLAMAN EN SANTIAGO DE CUBA AL GENERAL MACHADO

LA SALIDA DE SAN LUIS. — LA LLEGADA A SANTIAGO

SANTIAGO DE CUBA, julio 23. — DIARIO. — Habana. — Entre aplausos salimos para San Luis donde nos espera un gran recibimiento y donde están el Gobernador provincial y otras personalidades.

En el recorrido fueron levantados arcos de triunfo en honor del Presidente y su comitiva.

Abría la marcha un piquete de la policía montada y seguía al auto del Presidente donde viajaban Barceló, el Jefe del Ejército, Herrera; el jefe de la provincia coronel González Valdés y el ayudante Llaneras. En otros autos, los presidentes del Congreso, el doctor Carlos Miguel de Céspedes y otros; y después caballerías citadas y de Santiago al frente de la que iba el alcalde Arnaz y el presidente del Consejo provincial doctor Enrique Silva. Otra de Songo al mando del alcalde Virgilio; de Maya, al mando de los hermanos Mancebo; otra del Cristo al mando de Maceira y Federico Almeida; otra de San Luis al mando del alcalde Víctor Vizcay y Francisco Smith; otra del Caney al mando del alcalde Buch Arnaz y Carlos Perera, que se distinguía por su magnífica organización.

Seguía todo un pueblo, durando el desfile más de tres horas.

Al pasar el auto del Presidente por debajo del arco triunfal levantado en la calle Estrada Palma, en cuyo centro había una hermosa piñata, ésta fué rota por las hijas de Felipe Valls, ex-representante a la Cámara, quedando cubierto el General Machado y acompañantes por multitud de pétalos de rosas.

Sorpresa grata para el presidente que fué ovacionado.

Al llegar la comitiva frente al hotel San Carlos fué aplaudido entusiásticamente como en todo el trayecto.

El General llegó al palacio provincial satisfecho de las cortesías y honores de los orientales.

Al bajar del auto fué de nuevo ovacionado por el pueblo que ocupaba la plaza frente al edificio y que se repitió al aparecer el General en los balcones del palacio. Ocuparon puestos a su lado el gobernador, Vázquez Bello y Céspedes.

EL PRESIDENTE MUESTRASE COMPLACIDO

Terminado el desfile hablamos con el Presidente que se muestra muy complacido y dice que está más contento aún por que acababa de recibir noticias de su padre el cual está mejor.

Miles de forasteros y excursionistas llegados en estos últimos días de Manzanillo, Guantánamo, San Luis, Bayamo, Palma, Jiguaní, Baire y otros lugares, se encuentran en Santiago de Cuba donde no hay lugar de alojamiento, siendo numerosos los excursionistas que tienen que dormir a la intemperie.

El banquete de Barceló a los periodistas fué aplazado para mañana, celebrándose hoy el baile del Casino Oriental en honor de Carlos Miguel de Céspedes.

LA LLEGADA A SAN LUIS

A las tres y media de la tarde llegamos a San Luis, donde al frente de mil hombres aparecían el gobernador provincial, que se anticipó a dar la bienvenida al Presidente de la República acompañándolo hasta Santiago con el senador Duque de Heredia, ex-Secretario de Instrucción Pública doctor González Manet. Comandante Manuel Molina, jefe liberal Victoria Tunas, el Alcalde de San Luis, el Presidente Ayuntamiento, Representantes orientales, Consejeros y otros significados políticos entre los que recordamos a los señores Pedro Grau, Ibrahim Arias, el administrador de la Aduana de Santiago Felipe Val, doctor Silva Adams, los representantes Milanes, Planas, Ramírez y el Jefe Sanidad Santiago doctor Menéndez y periodista oriental Vicente Pujals, el capitán médico Ejército doctor Doval y doctor Santa Cruz, Director del Hospital Provincial.

En San Luis hablaron al pueblo el señor Vázquez Bello, Gobernador de Santa Clara; Senador Pino Guerra; Representante Barahona y el expresidente de la Cámara Antonio Pardo Suárez.

EN LA CAPITAL DE ORIENTE

Entre vítores y aplausos partió el tren rumbo a Santiago donde llegamos a las cuatro y media de la tarde.

Santiago está de fiesta desde las doce del día, había más de veinte mil almas en la estación y sus alrededores que aclamaron al Jefe del Estado y los demás visitantes mientras la banda de música ejecutaba el Himno y las campanas fueron echadas al vuelo, pitos y sirenas de las fábricas cercanas y sirenas de los buques en el puerto atronaban el espacio.

Miles de almas arrojaban flores sobre la comitiva apareciendo el pueblo engalanado con palmas, banderas y guirnaldas.

Fuerzas del Ejército hicieron honores al Jefe del Estado, ocupando puestos en el andén jefes y oficiales francos.

El Presidente de la Audiencia doctor Echevarría, Magistrados de la misma, el Arzobispo Monseñor Zubizarreta, Alcalde Municipal con concejales, consejeros y personal del ayuntamiento.

Las bandas de música de todos los términos municipales, instituciones, representantes de todas las Sociedades locales y nutridas caballerías llamando la atención la de Palma Soriano a cuyo frente iba el Alcalde Viñas y la del Cobre.

Entre los oficiales del Ejército recordamos al teniente coronel Rosales, capitán Melgar, Randín Marrero, Larrubia, tenientes Garcerán, Molina, Rosillo.

Organizada la manifestación resultó brillante.

Recorrió las principales calles, partiendo de la esquina de Crombet y Martí, recorriendo las calles de estrada Palma y Aguilera hasta Campo Libertad, donde se disolvió.

Más de treinta mil personas presenciaron el desfile aclamando delirantes al Jefe del Estado.

Polo, Enviado Especial.

PROCLAMA DEL GOBERNADOR DE ORIENTE

El Gobernador provincial de Oriente Barceló ha dado a la publicidad en el día de hoy la siguiente proclama:

"Comprovincianos: Dentro de pocas horas será nuestro huésped de honor el hombre austero que rige los destinos de la República desde la Primera Magistratura Nacional. Oriente necesita testimoniarle una vez más el afecto que le profesa y la gratitud que le guarda por su actuación constante en pro de la regeneración de las costumbres públicas y del orden y de la administración, factores que han de determinar la felicidad y el progreso del pueblo. Por esa razón, como Gobernador y como ciudadano, espero confiadamente en que todos los elementos sin distinción de clases ni matices políticos han de cooperar de manera gallarda, a hacer grata al Honorable Presidente de la República su breve estancia en este pedazo de tierra en que palpita inmortal el espíritu de progreso y de libertad. No es el general Machado hombre de los que necesitan sentir las palpitaciones de cariño de su pueblo para estar satisfecho de su obra.

"¡Comprovincianos cooperemos todos con nuestro entusiasmo y con la ratificación de nuestra lealtad a este homenaje con que Oriente recibe al cubano ilustre que rige los destinos de la patria!"

Santiago de Cuba, julio 23 de 1927. — JOSE R. BARCELO, Gobernador".

ULTIMOS LUGARES DONDE SE DETUVO EL TREN

En los últimos lugares donde hizo parada la excursión presidencial fué en Sabanaso, donde elementos de Puerto Padre, de todos los Partidos políticos aclamaron al señor Presidente y a su comitiva, significando en favor de la Reforma Constitucional y ofreciendo su cooperación al Gobierno para que continúe la obra emprendida en bien de la Patria.

En Alto Cedro comisiones de politicos de todos los partidos de este pueblo y de Mayarí, Banes, Cueto y otros lugares cercanos, cumplimentaron al General Machado y demás personalidades exponiéndoles sus simpatías respecto a la obra comenzada y pidiéndole además distintas obras para esos lugares.

EN EL CENTRAL MIRANDA

En la estación de Miranda perteneciente al Central del mismo nombre hizo una corta parada el tren presidencial admirándose por la comitiva la excelente organización de viviendas que presenta este central modelo que da vida a más de siete mil personas, de las cuales, por lo menos un cincuenta por ciento concurrió a vitorear con verdadera simpatía al Jefe del Estado y a sus acompañantes.

LA RESTRICCION DE LA ZAFRA

Una comisión de bellas y distinguidas damas le ofreció flores y una comisión de elementos del central integrada por colonos, empleados y contratistas al frente de la cual iban los señores Félix del Prado, representantes a la Cámara por los colos, señor M. A. Buhmedino, por los propietarios; José Angel Taquechel y Enrique Díaz por la Asociación de Colonos y H. W. Turner, segundo administrador del central. Estos señores hicieron entrega al general Machado de una extensa exposición en la que se le pide al Gobierno que no restrinja la próxima zafra de 1928. Además se le exponen las razones de interés primordial para el colono y para cuantos viven de esa nuestra primera industria.

El general Machado aunque indispuesto bajó del tren concurriendo a una casita criolla construida al efecto y en la que se brindó con champán por Cuba y por la prosperidad de la región oriental.

HABLA EL GRAL. MACHADO

El representante del Prado expuso brevemente la situación en aquella reunión contestando el señor Presidente de la República que estaba muy satisfecho de la acogida que se le ofrecía en Oriente y además por la actitud del pueblo que acepta el beneficio de la Reforma Constitucional; y que el sabe que están con el Gobierno todos los elementos sensatos del país, por cuya razón se siente altamente optimista del futuro de la República, que va por el camino seguro del más franco de los éxitos hacia la república que soñaron los libertadores.

EN EL PALACIO PROVINCIAL DE ORIENTE LE FUE OFRECIDA UNA COMIDA INTIMA AL PRESIDENTE DE LA REPUBLICA OTROS AGASAJOS EN HONOR DEL JEFE DEL ESTADO

SANTIAGO DE CUBA, julio 23.—DIARIO, Habana.—Esta noche se celebró en el Palacio Provincial una comida íntima ofrecida por el Gobernador Sr. José R. Barceló al señor Presidente de la República y a la que concurrieron los secretarios de Guerra y Marina, Gobernación, Obras Públicas y Comunicaciones, los presidentes de la Cámara y del Senado, los ayudantes del General Machado capitanes Llaneras y Rodríguez de León, los senadores Celso Cuéllar del Río y Lorenzo Fernández Hermo, el Jefe del Estado Mayor del Ejército, Brigadier Herrera y su ayudante el Capitán Santa María, el Gobernador de Santa Clara Dr. Juan A. Vázquez Bello y el Jefe del Distrito Militar de Oriente Coronel González Valdés.

EN EL CASINO ORIENTAL

Terminada la comida y con excepción del General Machado y del Gobernador Barceló se trasladaron todos los concurrentes al Casino Oriental, donde se efectuó un baile en honor del Sr. Secretario de Obras Públicas y su distinguida señora.

SE RECOGIO TEMPRANO EL GENERAL MACHADO

El Sr. Presidente de la República tan pronto terminó de comer se recogió en las habitaciones particulares destinadas para él en el hermoso y suntuoso palacio del Gobierno.

EL PRESIDENTE RECIBIRA MAÑANA POR LA MAÑANA

De ocho a nueve a. m. de mañana domingo, el Sr. Presidente de la República recibirá en el Palacio Provincial a los representativos de las instituciones y sociedades locales que deseen cumplimentarlo.

El General Machado tiene a su disposición el Sr. Carlos Salmon el que trabajará en el hilo directo instalado en el Palacio de la Provincia.

CONCURSO DE BANDAS DE MUSICA

Esta noche en el parque Céspedes se celebró un concurso de bandas de música de Holguín y Bayamo, siendo muy aplaudidas por el numeroso público.

ATENCIONES DE LOS PERIODISTAS ORIENTALES

Los directores de periódicos y reporters habaneros visitaron las redacciones de los periódicos locales cumplimentándoles y agradeciéndoles las frases que les dedican en las ediciones de hoy.

Polo-Pérera.

GUANTANAMO CONTRIBUYO AL RECIBIMIENTO DEL PRESIDENTE

GUANTANAMO, 23 jul.—DIARIO, Habana.—Para Guantánamo la llegada del General Machado a Oriente constituye un acontecimiento.

Todos los elementos sociales y políticos han mostrado igual interés en organizar un recibimiento espléndido al Hon. Sr. Presidente de la República y tanto el término de Yateras con su alcalde Sr. Parra como el de Guantánamo con el Dr. Bustillo han puesto a contribución todos sus entusiasmos por el éxito de la excursión que salió a las diez de la mañana de hoy llevando todos los carros atestados las bandas de música de las dos Municipalidades y varias estudiantinas.

Fueron significados elementos de triunfo en este aportamiento de admiradores al recibimiento que Santiago de Cuba rindió de manera grandiosa al Pdte. de la República.

Con el doctor Bustillo, el Presidente de la Cámara de Comercio y amigo personal del General Machado Don Ramón Mola, el Jefe de Sanidad Dr. Ramón Paruas, el capitán Larrubia, el Pdte. del Partido Liberal Sr. Eugenio Luque, el Admor. de la Aduana Sr. Eduardo Planas, Felo Polanco secretario de la Admón. Municipal y otras distinguidas personalidades todas bajo la dirección del Gobernador.—J. Alvarez, corresponsal.

EXCELENTE SERVICIO TELEGRAFICO

Los periodistas que viajan en el tren presidencial como miembros de honor de la comitiva que acompaña al Presidente de la República, se muestran satisfechos del excelente servicio telegráfico que viene prestándose en la transmisión de las noticias para los diarios habaneros. Nuestro repórter, señor Antonio Polo, nos dice en expresivo telegrama que el Secretario de Comunicaciones, doctor Sánchez Aballí, ha declarado a los periodistas que está altamente satisfecho de ese esfuerzo, que evidencia la capacidad del personal de telégrafos. El doctor Sánchez Aballí recibió un expresivo saludo del Subsecretario del Ramo, señor Juan Clemente Zamora, que ha devuelto en otro despacho cordial, enviándole una felicitación.

EL DISCURSO DEL PRESIDENTE EN MATANZAS CAUSO REGOCIJO EN GUANE

GUANE, julio 23. — DIARO, Habana. — Guane el último término de la región occidental se encuentra regocijado por el discurso que pronunció el general Machado en la ciudad de Matanzas a su paso para Oriente. La Asociación de la Prensa de esta localidad recogiendo el sentir unánime del pueblo hace llegar al Jefe del Estado el contento que experimenta por la promesa formulada en su discurso de que a su regreso de Oriente visitará este pueblo. Los vecinos de este término esperan que el señor Presidente cumpla su promesa.

El pueblo guanero espera con los brazos abiertos al democrático Jefe de la Nación. — CORRESPONSAL.

Lonja del Comercio de La Habana

COTIZACION OFICIAL PARA VENTAS AL POR MAYOR Y AL CONTADO

JULIO 22 DE 1927

ACEITE:	
Oliva lata 23 libras qq	27.00
Semilla de algodón caja	15.00
AFRECHO:	
Fino harinoso quintal	8.25
AJOS:	
Capadres morados; 32 mancuernas	—
Capadres bañolas 35 mancuernas	—
Primera 45 mancuernas	—
Chilenos de 0.35 a	—
Murcianos	—
ARROZ:	
Canilla viejo quintal	6.75
Saigon largo número 1 qq	4.50
Semilla S. Q. quintal	4.30
Siam Garden número 1 quintal	5
Siam Garden extra 5 por 100 quintal	5.75
Siam Garden extra 10 por 100 quintal	5.25
Siam brilloso qq. de 6.00 a	7.00
Valencia legítimo qq	5.75
AVENA:	
Blanca quintal	2.60
AZUCAR:	
Refino 1a. quintal	4.00
Refino 1a. Hershey qq	4.00
Turbinado Providencia qq	3.60
Turbinado corriente qq	3.40
Turbinado corriente qq	3.60
Centrífuga Providencia qq	3.10
Centrífuga corriente quintal	3.00
BACALAO:	
Noruega caja	10.00
Escocia caja	—
Aleta negra caja	—
Alaska caja	—
BONITO Y ATUN:	
Caja de 14.20 a	25.00
CAFE:	
Puerto Rico qq. de 35 a	40.44
País quintal de 30 a	34.00
Centroamérica qq. de 35 a	40.00
Brasil quintal a	32.00
CALAMARES:	
Caja de 7.00 a	9.00
CEBOLLAS:	
Medios huacales egipcias	1.25
En huacales	—
En huacales gallegas	—
Huacales isleñas	—
Del país quintal	—
En sacos americanas	2.85
Egipcias saco	—
Medios huacales egipcias	—
En sacos chilenas	—
CHICHAROS:	
Quintal	7
FIDEOS:	
País quintal	8
FRIJOLES:	
Negros país quintal	—
Negros orilla quintal	7.00
Negros arribeños qq	5.50
Colorados largos americanos	9
Colorados chicos qq.	8
Rayados largos quintal	—
Rosados California qq	8.00
Carita quintal de 5.00 a	7.00
Blancos medianos qq. 450 a	5.00
Blancos marrows europeos, quintal	—
Blancos marrows Chile	—
Blancos marrows americanos	—
Colorados europeos	—
GARBANZOS:	
Gordos sin cribar quintal	8.50
HARINA:	
De trigo según marca, saco, 8.50 a	11.00
De maíz qq. de 3.50 a	4.00
HENO:	
Americano quintal	2.50
JAMON:	
Paleta quintal de 20.00 a	23.00
Pierna qq. de 32.50 a	37.50
MANTECA:	
Primera refinada en tercerolas quintal	18.00
Menos refinada quintal	17.75
Compuesta quintal	14.25
MANTEQUILLA:	
Danesa latas de media libra, quintal de 63 a	75.00
Asturiana, latas de 4 libras, quintal de 40.00 a	60.00
MAIZ:	
Argentino colorado qq.	2.50
Argentino pálido quintal	—
Americano quintal	2.70
Dominicano quntal	—
Del país quintal	—
PAPAS:	
En barriles Virginia	5.75
En sacos americanos	—
En sacos de país qq	—
En tercerolas Canadá	—
Semilla blanca	—
Príncipe Eduardo sacos de 90 libras	—
Príncipe Eduardo sacos de 180 libras	—
Isleñas	—
PIMIENTOS:	
Españoles cuarto caja	9.00
QUESO:	
Patagrás, crema entera quintal de	28.30
Media crema qq. de 16.00 a	20.00
SAL:	
Molida saco	2.25
Espuma saco de 1.80 a	1.50
SARDINAS:	
Espadín Club 30 m|m caja	9.00
Espadín planas 18 m|m caja	6.00
TASAJO:	
Surtido quintal	17.00
Pierna quintal	19.50
TOCINO:	
Barriga quintal	20.00
TOMATES:	
Españoles 1|4 natural caja	6.00
Puré en 1|4 caja	5.25
Puré en octavos caja	3.50
Natural americano un kilo	4.00

Mercado de Fletes

COTIZACIONES

COSTA NORTE	100 libras	
A Filadelfia	14	15
A Galveston	12	13
A New Orleans	11	12
A Nueva York	14	15
A Halifax	—	—
A St. John	—	—
A Savannah	—	—
A Boston	16	17
COSTA SUR		
A Filadelfia	16	17
A New York	16	17
A New Orleans	13	14
A Halifax	—	—
A St. John	—	—
A Boston	18	19
A Galveston	14	15

Estas cotizaciones son exclusivamente sobre azúcar.

MANIFESTACION DE ANTI-OBREGONISTAS EN MEJICO

CIUDAD MEXICO, julio 23. (A. P.) Varios millares de adversarios del General Obregón, candidato a la presidencia de la República, recorrieron hoy las calles llevando carteles con letreros hostiles a la reelección.

Los amigos del General Obregón piensan celebrar otra gran manifestación mañana, día en que el candidato llega a esta capital. Se ha prohibido por las autoridades portar armas mañana, aun las más inofensivas, con la finalidad de evitar sangrientos choques entre los obregonistas y sus adversarios políticos.

MONACO, EL HOLLYWOOD EUROPEO"

MONTECARLO, Monaco, julio 23. Una combinación de productores cinegráficos alemanes y norte-americanos va a construir en Monaco una planta de películas que costará un millón de pesos. Se sabe que las autoridades del Casino están dispuestas para firmar el contrato y apoyar el proyecto, que ha causado un pánico entre los productores franceses, que ven en ello una tentativa extranjera para la conquista del mercado europeo del cine.

La reciente visita de Syd Chaplin a la Costa Azul, fué para estudiar la manera de realizar ciertos planes suyos, de Charlie Chaplin y de otros productores independientes, que quieren hacer de este Principado el "Hollywood europeo".

INGLATERRA Y LA CONFERENCIA TRIPARTITA DE GINEBRA

LONDRES, julio 23. (A. P.) Sir Austen Chamberlain, Secretario de Estado, presidirá el Consejo de Ministros del próximo lunes para tratar de la cuestión del desarme naval que se está discutiendo en Ginebra. El Secretario hará una declaración en la Cámara de los Comunes el lunes por la tarde acerca de la política gubernamental, la cual se decidirá en la reunión del Gabinete por la mañana.

En el caso de que éste se declare partidario de discutir el asunto en el Parlamento, Bridgeman y Lord Robert Cecil, los dos delegados ingleses en la Conferencia, retornarán a Suiza el martes, a menos que les falte el apoyo de la Cámara.

MEJICO SE DEDICA A LOS DEPORTES

WASHINGTON, julio 23 (UP).—México se está "occidentalizando". La afición a la corrida de toros ha cedido plaza a la cinematografía, y el fox, el vals y el "onestep" han suplantado al tango y al fandango, según datos oficiales.

En 1926 los cinematógrafos de Ciudad México recaudaron 4 y medio millones de pesos, y sólo 978,000 las corridos de toros. En 1925 éstas últimas percibieron 1,052,000. El teatro en general duplicó sus ingresos en 1926 con respecto a 1925.

Los mexicanos no han demostrado gran entusiasmo hacia el base-ball. En 1926 se gastaron por el público sólo 2,700 pesos por entradas a este espectáculo y 73,000 en boxeo. La pelota a mano a la española recaudó 601,000. Las peleas de gallos, generalmente prohibidas en los Estados Unidos, adquieren mayor popularidad en México.

UN SUBMARINO FRANCES QUE DESAPARECE

DUNQUERQUE, julio 23 (UP) —Créese que el submarino francés "Brumario" se haya ido a pique esta noche en el Canal de la Mancha, mientras acompañaba a la segunda división de la escuadra francesa que se dirigía a este puerto.

El crucero "Estrasburgo" trasmitió a este efecto el siguiente mensaje lacónico: "No encontramos trazas del submarino".

El crucero "Metz" y los barcos menores de la división, que ya habían tomado puerto, se hicieron de nuevo a la mar en busca del submarino.

El "Brumario" es un sumergible de segunda línea. Desplaza 400 toneladas y mide 100 pies de largo. Fué construido en 1912.

DEL MUNICIPIO

LA INVESTIGACION EN LAS TAQUILLAS DEL MUNICIPIO

El alcalde está haciendo cumplir rigurosamente su decreto sobre asistencia de los empleados

LA ASISTENCIA A LAS OFICINAS

Por el Dr. Miguel Mariano Gómez, Alcalde Municipal, se está haciendo cumplir de manera estricta, su decreto referente a la puntual asistencia de los empleados a la oficina.

Diariamente el Jefe de Personal de la Alcaldía, Dr. Mario Fernández Sánchez, rinde informe al doctor Gómez Arias, dándole cuenta de las faltas de asistencia que se observan en cada negociado, procediéndose después a deducir de las nóminas los haberes correspondientes a los que no concurran al trabajo con regularidad.

REPOSICION

De conformidad con acuerdo de la Comisión del Servicio Civil, el Alcalde ha repuesto en el cargo de cobrador de sillas en parques y paseos, al señor Guillermo González, cesando en esa plaza el señor Raul Partagás.

MATERIAL A LAS DEPENDENCIAS MUNICIPALES

El Negociado de Pedidos de la Administración Municipal, está procediendo a surtir de todo el material necesario a las distintas dependencias de la Alcaldía, por estar ya en vigor el nuevo presupuesto.

CONTINUA LA INVESTIGACION

También ayer estuvo el doctor Miguel Mariano Gómez trabajando en las taquillas recaudadoras de la Tesorería, a fin de auxiliar a los colectores y de poder dominar el procedimiento de cobros.

El Alcalde tiene en su poder datos precisos de las irregularidades descubiertas en el Departamento de Impuestos acerca del cobro de recibos de importantes fincas urbanas.

En cuanto se termine esta investigación, se dará cuenta a los Tribunales de Justicia con el expediente que se tramite.

También se harán minuciosas investigaciones por el doctor Gómez Arias en otros departamentos municipales, para comprobar que se está trabajando dentro de la norma de conducta por él exigida al hacerse cargo de la Alcaldía.

EL ERARIO MUNICIPAL

En la Tesorería Municipal se obtuvieron el día 22 de los corrientes los ingresos siguientes:

Por Ejercicio Corriente, $29,469.41. Por Resultas, $236.04.—Para el Consejo Provincial, $1,188.93.—Por ampliación de presupuesto, $2,390.57.

Por multas se cobraron $247.00; por la inscripción de cinco vehículos, $170; y por la expedición de 20 chapas de circulación temporal, $12.00.

MULTAS POR EXCESO DE VELOCIDAD

El Alcalde Municipal, de conformidad con las comprobaciones realizadas oportunamente, impuso ayer multa de diez pesos a seis chauffeurs, en casos de excesos de velocidad.

EMBARGO DE BIENES

La Secretaría de Hacienda ha remitido a la Alcaldía el anuncio de la subasta de los bienes embargados a la compañía Automóviles Especiales, en cobro de $2,371.19, en expedientes de apremio por debitos al Estado.

PARA RESOLVER UN RECURSO CONTENCIOSO ADMINISTRATIVO

Solicitó ayer de la Administración Municipal, la Audiencia de la Habana, los antecedentes necesarios para resolver el recurso contencioso administrativo interpuesto con relación a varios acuerdos del Ayuntamiento de esta Ciudad, relativos a inclusiones de créditos en el presupuesto para pago de deuda a los señores P. Fernández y Compañía, acuerdos que fueron dejados sin efecto por resolución del Presidente de la República.

ASPIRANTES A CHAUFFEURS

Para er examinados de chauffeur presentaron ayer sus solicitudes en la Alcaldía, los señores Ramón Montero y García, José Oswaldo Riera, Manuel Chong, Santiago Montero y Cuvilier y Ramón Sánchez y Alonso.

DATOS SOLICITADOS

La Comisión Revisoth de Pensiones a los Veteranos interesa se le informe si percibe sueldo o auxilio alguno del Municipio o es contribuyente al mismo por algún concepto, el señor Francisco M. Zayas Valdespino.

DESEA TOMAR POSESION

El señor José Alcázar y Cairo ha solicitado del Alcalde, se le señale día y hora para tomar posesión de su cargo, al amparo de acuerdo reiterado de la Comisión del Servicio Civil.

REMISION AL DEPOSITO

La policía dió cuenta de haber remitido al Depósito Municipal los automóviles siguientes:

Estrella número 13528, que se encontraba abandonado en la vía pública; Chevrolet, número 1345, por carecer de título de chauffeur que lo conducía; el automóvil número 17014, del señor José Tro, por no tener título su chauffeur; y el Chevrolet número 16579, por estar abandonado en Padre Varela y Avenida de la República.

LA INSCRIPCION DE UN VEHICULO

El Juez de Instrucción de la Sección Tercera, desea se le informe a nombre de quién está inscripto el automóvil número 7562, uso a que se le destina y si tiene título de chauffeur Oscar G. Lafuente.

El "DIARIO DE LA MARINA" es el periódico que penetra en todos los hogares y en todos los establecimientos de la República, de donde nace la eficacia para la propaganda de sus anuncios.

no diga gaseosa pida Salutaris

M.E.C.D. 2016

MERCADO DE NEW YORK

POR NUESTRO HILO DIRECTO A. P.

MERCADO DE BONOS

NUEVA YORK, julio 23. — (A. P). — Las transacciones en el mercado de bonos alcanzaron un pequeño volumen aun para una sesión corta del sábado, bajando las cotizaciones debido a las ventas perseguiendo beneficios. La situación del dinero y la sostenida demanda de reinversión dió firmeza a algunas emisiones.

Chicago and Northwestern generales del 4 y New Haven del 3 1|2, caracterizaron el grupo ferroviario, con ganancias de un punto, mientras otras dos divisas atraían compradores alrededor de la cotización del cierre de ayer. Erie D del 4, qpe ha estado ganando progresivamente, estuvo sujeta a presión.

Los bonos de compañía de servicio público estuvieron firmes. Third Avenue ajustados cerró con la misma cotización del viernes.

Varios bonos industriales estuvieron pesados, entre otros, Botany Cereal Mill del 6 1|2. Consolidated Coal del 5 y Otis Steel del 6, pero Royal Bowns primeras del 7 avanzaron un punto.

Aunque hubo moderadas compra de bonos del segundo empréstito de la Libertad del 4 1|4 a precios algo mejores, la división del gobierno en general estuvo encalmada.

Las emisiones extranjeras atrajeron muy poca atención. Los bonos franceses estuvieron irregulares.

Se espera que en la semana próxima se ofrezcan $30,000.000 en bonos de la United Steel Corporation de Alemania.

MERCADO DE ACCIONES

NUEVA YORK, julio 23. — (AP). —Una ola de ventas que apareció durante la primera mitad de la breve sesión de hoy, fué contenida rápidamente con las compras de acciones de motores y material ferroviario que se desarrollaron en la hora final. Las transacciones fueron en su mayor parte profesionales y se basaron en la continuación del interés bajo para el dinero.

En el caso de material ferroviario, la animación se derivó de las noticias referentes a las cosechas, que se cree son un presagio de mayor demanda de accesorios por parte de las compañías. American Locomotive preferidas y American Brake Shoe Houndry alcanzaron altas cotizaciones y Press Steel Car comunes y preferidas ganaron 2 3|4 y 3 puntos respectivamente.

General Motors comenzó el día con tendencias a la baja, pero se repuso rápidamente y avanzó a 218 un cuarto. Chrysler continuó avanzando hasta 52 3|8 y Hudson se vendió a 87.

Case Rheshing Machine fué una de las características de la sesión de hoy, alcanzando una ganancia extrema de 10 puntos a 257 y cerrando alrededor de 255. Nuevas cotizaciones altas se alcanzaron por National Tea, International Paper del 6 por ciento. Sears Roebuck, Tinken Roller Bearing y varias otras.

Las acciones ferroviarias estuvieron generalmente inactivas, aunque Pittsburgh y Wet Virginia avanzaron cerca de 2 puntos en unas pocas ventas y Lackawana estuvo sujeta a liquidación.

Aunque las emisiones petroleras estuvieron irregulares como consecuencia de la situación de la Seminole, las acciones de Houston Oil desarrollaron fuerza individual. Barnsdall D, bajó a 22 3|8.

Entre los valores que estuvieron débiles figuraron American Zafety Razor, International Mercantile Marine preferidas, Gothan Hosiery y Bayoux Cigar.

El mercado de cambios extranjeros mostró tendencias a la baja, con una pérdida de 14 puntos en el yen japonés a 46.91 centavos. La demanda de la esterlina estuvo ligeramente más baja alrededor de $4.85 1|16 y los francos franceses se movieron ligeramente sobre 3.91 centavos.

COTIZACION DEL PLATANO

NUEVA YORK, julio 23. — (A. P). — Alrededor de 7070 racimos de plátanos de Jamaica, del vapor Konginge, se vendieron ayer en este mercado, como sigue:

Racimos de 9 manos, escogidos, de $1.92 a $2.52; de 8 manos, escogidos, de 1.47 a 1.80; de manos, escogidos, de 1.22 a 1.32; de 6 manos, a granel, de 0.95 a 0.97; de 9 manos, razagos, de 1.42 a 1.67; de 8 manos, razagos, de 1.17 a 1.30 y de 7 manos, rezagos, de 0.80 a 1.00.

NOTAS DE WALL STREET

NUEVA YORK, julio 23 .— (AP). — Las actividades generales de la industria eléctrica continúan sobre una base firme en todo el país y las perspectivas para los negocios en la segunda mitad del año se consideran favorables.

—Los negocios de exportación de la General Motors Corporation han superado en un 50 por ciento a los del pasado año. General Motors embarcó 109,000 carros en los primeros seis meses de este año.

—La producción química en el mundo ha asumido un nuevo aspecto con la reciente formación de un trust químico británico mediante la amalgama de las cuatro compañías más importantes de Inglaterra.

Electrical Equipment Co. of Cuba

SECRETARIA

De órden del señor Presidente cito por este medio a los señores accionistas de esta compañía para la Junta General Ordinaria, que a tenor de lo dispuesto en el artículo 35 de los Estatutos, se celebrará el día 22 del próximo mes de Agosto a las 10.30 a. m. en las oficinas de la Compañía, Avenida de Italia número 29.

R. V. WATERS
Secretario-Administrador

7227 5 d-23

Clearing-House

Las compensaciones efectuadas ayer entre los Bancos asociados al Clearing House de la Habana ascendieron a la cantidad de $2.179.632.02.

Los permisos para importar arroces, frijoles, etc,.

La Cámara de Comercio de la República de Cuba ha dirigido al señor Secretario de Agricultura, Comercio y Trabajo, la siguiente carta:

"Habana, julio 22 de 1927.

Honorable señor Secretario de Agricultura, Comercio y Trabajo.

Honorable señor:

A virtud de nueva interpretación del decreto presidencial núm. 1260, de 20 de septiembre de 1924, el Departamento de Sanidad Vegetal de esa Secretaría a su digno cargo, está denegando los permisos que hasta ahora se concedían para importar arroces, frijoles, cebollas egipcias y otros artículos del reino vegetal, procedentes de países cuyos productos siempre han entrado en Cuba sin las trabas que fija el aludido decreto.

Como esta nueva medida tomada por el Departamento de Sanidad Vegetal está ya causando perjuicios a diversos importadores asociados a esta Cámara de Comercio, que tienen demorados por tal motivo y con los perjuicios consiguientes, diversas partidas de los mencionados productos vegetales, a usted acudimos para que, con la premura que el caso requiere, se sirva dictar las disposiciones de rigor a fin de que dicho estado de cosas termine.

Con el ruego de que preste su mejor atención a lo que le dejamos expuesto, quedamos de usted muy respetuosamente,

CAMARA DE COMERCIO DE LA REPUBLICA DE CUBA. Carlos Arnoldson, Presidente".

Mercado de Bonos

BONOS CUBANOS

NUEVA YORK, julio 23 . (A. P.)

	Alto	Bajo	Cierre
Int Tel and Tel	140½	140	140
Cuba 5 1|2 s . 1953	103	103	103
Cuba Ex 5 s 1944	100		
Cuba Ex. 5s. 1949	100		
DO 4 1-4 s. 1949	95½		
Cuba RR. 5 s. 1952	96¼		
Hav. Elec. 5 s 1952	95		

VALORES AZUCAREROS

NUEVA YORK, julio 23 . (A. P.)

	Alto	Bajo	Cierre
Amer. Sugar	—	—	—
C. A. Sugar	—	—	—
C. Cane Sug.	—	—	—
Cuba C. pref.	—	—	—
P. Alegre Sug.			
Venta	37	37	37

BONOS DE LA LIBERTAD

NUEVA YORK, julio 23 . (A. P.)

	Alto	Bajo	Cierre
Liberty 3 1|2 s.	—	—	—
1o. 4 s.	—	—	—
2o. 4 s.	—	—	—
1o. 4 1|4 s.	103	103	103
2o. 4 1|4 s.	100.11	100.9	100.11
3o. 4 1|4 s.	101	100.31	101
4o. 4 1|4 s.	103.27	103.26	103.27
U. S. T. 4s.	108.18	108.18	108.18
U. S. T. 4 1|4 s	113.18	113.17	113.18
DO 3 3|4 s.	—	—	—
DO 3 3|8 s.	100.13	100.12	100.13

BONOS INTERNACIONALES

NUEVA YORK, julio 23 . (A. P.)

	Alto	Bajo	Cierre
Burdeos 6 % 1934	98½	98½	98½
Lyon 6 por 100 1934	98½		
Marsella 6 % 1934	98½	98½	98½
Alemania 7 % 1949	107¾	107	107¾
Francia 7 % 1949	105¾	105⅛	105¾
Holanda sela s 1954	103½	103½	103½
Argentina 6 s. 1957	100	99⅞	99⅞
Rep. Chile 7s. 1942	101	101	101
C'lovak Rep. 8s. 1951	107⅝		

Valores de New York

BONOS
5.278.000

ACCIONES
645.200

CHEQUES
973.000.000

Mercado de cambios

NUEVA YORK, julio 23 . (A. P.)

INGLATERRA: Libra esterlina. Par 4.86.6.

Vista	4.85 1|16
Cable	4.85 7|16
Sesenta días	4.81 3|16

ESPAÑA: Par 19.3 centavos por peseta.

Vista	17.10½

FRANCIA: Par 19.3 centavos por franco.

Vista	3.91 7|16
Cable	3.91½

SUIZA: Par 19.3 centavos franco.

Vista	19.26

BELGICA (Belga nueva moneda) Par 13.88.

Vista	13.89

ITALIA: Par 19.3 centavos por lira

Vista	5.43
Cable	5|43¼

SUECIA: Par 19.3 centavos por corona.

Vista	26.77

HOLANDA: Par 40.42 centavos por florín

Vista	40.03¼

GRECIA: Par 19.3 centavos por dracma.

Vista	1.32½

NORUEGA: Par 26.8 centavos por corona.

Vista	25.83

DINAMARCA: Par 26.8 cenavos por corona.

Vista	26.71½

CHECOESLOVAQUIA: Par 20.3 centavos por dinar.

Vista	2.96¼

YUGOESLAVIA: Par 19.3 centavos por dinar.

Vista	1.76

RUMANIA: Par 19.3 centavos por

Vista	0.61

POLONIA: Par 19.3 centavos por zloty.

Vista	11.20

ALEMANIA: Par 23.82 centavos por marco.

Vista	23.77

AUSTRIA: Par 14.07 centavos por chelín.

Vista	0.14.08

JAPON: Par 49.8 centavos por yen.

Vista	47.00

CHINA: Par 70.278 por tael.

Vista	62.62½

ARGENTINA: Par 42.40 centavos por peso.

Vista	42.50

BRASIL: Par 32.40 centavos por mil reis.

Vista	11.83

MONTREAL: Par 100 centavos por dólar.

Vista	99.82 13 16

PLATA EN BARRAS

NUEVA YORK, julio 23 . (A. P.)

Plata en barras 56½

BOLSA DE MADRID

MADRID, julio 23. (A. P.)

	Pesetas
Libra esterlina	28.39
Franco	23.00

BOLSA DE BARCELONA

BARCELONA, julio 23. (A. P.)

El dollar se cotizó a 5.85.5 pesetas.

BOLSA DE PARIS

PARIS, julio 23. (A. P.)

Los precios de los valores cotizados hoy en esta Bolsa estuvieron irregulares.

	Francos
Renta del 3 por 100	55.70
Empréstito del 5 por 100	76.70
Cambios sobre Londres	124.00
El dollar se cotizó a	25.55

BOLSA DE LONDRES

LONDRES, julio 23. (A. P.)

En esta Bolsa se cotizaron hoy los siguientes valores:

United Havana Railway	70½
Consolidados por dinero	54⅝
Empréstito Británico del 5 por 100	101⅛
Empréstito Británico del 4½ por 100	95⅝

El uno y medio por 100 sobre exportaciones

Ayer el Secretrio de la Asociación Nacional de Industriales de Cuba, entregó al señor Secretario de Hacienda la siguiente carta:

Al señor Secretario de Hacienda. Habana.

Señor:

Doctor Alfredo O. Cebeiro, en su carácter que tiene acreditado, de Secretario General y Abogado Consultor de la Asociación Nacional de Industriales de Cuba, ante usted comparece, y, respetuosamente, expone:

Que el Artículo Quinto de la Ley de nueve de octubre de 1922, y el Artículo Quinto del Decreto número 1617, de 18 de Noviembre de 1922, reglamentando la Ley referida, disponen que están exentos del pago del Impuesto del Uno y Medio por ciento "los exportadores de materia prima o material total o parcialmente manufacturados."

Que muchos industriales cubanos exportan mercancías parcial y totalmente manufacturadas, y, por tanto, tienen que ser considerados como exportadores de dichos productos, por lo que no vienen obligados a pagar el impuesto de referencia sobre tales productos.

Que por la Sección del Impuesto del Uno y Medio por ciento, se mantiene el criterio de que los industriales que exportan materias total o parcialmente manufacturadas, vienen obligados al pago del impuesto referido sobre tales exportaciones, contraviniendo los preceptos de la Ley y de su Reglamento.

POR TANTO:

Al Señor Secretario de Hacienda, suplica: Que se den instrucciones a la Sección del Impuesto del Uno y Medio por ciento, a fin de que, interpretando el Art. 5 de la Ley de nueve de Octubre de 1922 y del Decreto No. 1617, de 18 de noviembre de 1922, en su verdadera acepción, no se exija el pago del impuesto mencionado sobre las exportaciones que realizan nuestros asociados.

Es justicia que pido, en la Habana, a los 22 días del mes de Julio de 1927.

Dr. A. O. Cebeiro.

Colegio de Corredores

COTIZACION OFICIAL DEL DIA 23 DE JULIO

Cambios	Tipos
S|E. Unidos cable	3|32 P.
S|E. Unidos vista	1|16 P.
Londres cable	4.86 ¾
Londres vista	4.85 ⅞
Londres 60 d|v	—
París cable	3.93
París vista	3.92
Bruselas vista	13.91
España cable	17.14
España vista	17.12
Italia vista	5.46
Zurich vista	19.26
Hong-Kong vista	49.20
Amsterdam vista	40.06
Copenhague vista	——
Christiania vista	——
Estocolmo vista	——
Montreal vista	——
Berlín vista	——

NOTARIOS DE TURNO

Para Cambios: Julio César Rodríguez.

Para intervenir en la cotización oficial de la Bolsa de la Habana: Rafael Gómez Romagosa, Raúl E. Arglielles.

Vto. Bno. Antonio Arocha, Síndico Presidente; Enrique Pertierra Secretario-Contador.

Bolsa de Nueva York

FERROCARRILES	
Atch. Top. & Santa Fe	186⅝
Atl. Coast Line	.....
Baltimore & Ohio	116⅛
Chesapeake & Ohio	185½
Chi. Gt. West., com.	18
Chi. Gt. West., pref.	38¾
Chic. & N. W.	89¼
Chi. Mil. & San Paul, com.	.....
Chi. Mil & San Paul, pref.	31¾
C., Rock I & P	113⅛
Delawar & Hudson	.....
Del. Lack West	.....
Erie	60⅝
Erie, pref.	.....
Great Northern	93⅜
Kansas City Southern	67
Lehigh Valley	.....
Louisville & Nash	.....
Mo., Kan & Tex., com.	50¾
Mo., Pac., com.	55¾
Mo., Pac., pref.	105
N. Y. Central	151⅝
N. Y., N. H. & H.	49½
Norfolk & Western	.....
Northern Pacific	90⅝
Pensilvannia	65
Pere Marquete	.....
Titts W. Va.	.....
Reading	116¾
St. Louis & St. Francisco	.....
St. Louis & Southwestern	.....
Seaboard Line, com.	39¼
Seaboard Line, pref.	44¼
Southern Pacific	119¾
Southern Railway	132⅞
Texas & Pac.	.....
Union Pacific	181
Wabash, com.	73
Wabash, pref.	.....
Western Maryland, com.	.....
EQUIPOS	
American Car Fou	98
American Brake Shoe	.....
American Locomotive	104
Baldwin Locomotive	246
Gen. Raid Sig	129
Preseed Steel Car	60½
Westingohuse Air Brake	178¾
MOTORES	
Chandler Mot.	.....
Chandler Mot. pref.	.....
Chryler	52¼
Fed. Mot. Tr.	.....
Dodge Motors, com.	18⅛
General Mot.	217⅞
Hudson Motors Co.	85⅝
Hupmovile	18¾
Jordan Motors	.....
Mack Trucks	99¾
Nash	68½
Packard Motors	35½
Peerlees Motors	.....
Pierce Arrow, com.	13⅝
Studebaker Corp.	52¼
White	38⅜
Willys Over	17⅜
Yellow Truck	30¾
ACCESORIOS	
Am. Bosch Mag	20¼
Briggs Body	.....
Stewart Warner	.....
Timken Roller	.....
GOMAS	
Ajax	8¼
Fisk Tire	.....
Goodrich	.....
Kelly Springfield Tire	22⅝
U. S. Rubber	45
ACEROS	
Am. Steel Fou	51½
Bethlehem Steel	50⅝
Colo F & I	87½
Crucible Steel	92¼
Gulf States	.....
Republic Iron Steel	.....
Sloss Sheffield	.....
U. S. Steel	125⅝
Vanadiun	49
Youngstown	85½
PETROLEOS	
Atlantic Ref.	119½
Barnsdall A	23⅛
California Petrol	24½
General Asphalt	.....
Hoston Oil	150⅞
Independent Oil & Gas	19⅝
Louisania Oil	.....
Maracaibo	.....
Marlan..d Oil	.....
Mex. Seaboard	.....
Mid. Cont. Pet.	.....
Pan American B	55
Pan American West B	.....
Phillips Petroleum	40⅛
Panhan P & R	.....
Pure Oil	26⅜
Shell Union Oil	.....
Sims Petroleum	.....
Sinclair Oil Corp.	.....
Skelly Oil	26⅝
S. O. Calif.	.....
Stdard Oil (of New Jersey)	37¼
Texas Co.	48¼
Tex Pac. C & O	.....
Union Oil Cal	...
SERVICIOS PUBLICOS	
American Tel & Tel	.....
American For Pow.	21½
Am. Water Works	.....
Brook Man. Tran	.....
Brook Union Gas	.....
Columbia Gas	.....
Consolidated Gas	.....
Elec. Light Pow	22⅛
Internat' Tel & Tel	140
Inter. Rapid Transit	.....
National Power & Light	.....
Montana Power	104½
North American	48¾
Pub. Ser. N. J.	40¼
Standard Gas & Elec	.....
Third Avenue	.....
AZUCAR Y FERROCARRILES CUBANOS	
American Beet Sugar	.....
American Sugar Ref.	.....
Cuban Cane Sugar, com.	.....
Cuban Cane Sugar, pref.	.....
Cuban American Sugar	24⅞
Cuba Company	.....
Consoldatec R. R. of Cuba	.....
Punta Alegre	37
Puerto Rico Sugar	37

Mercado de Víveres

NUEVA YORK, julio 23 . (A. P.)

En este mercado se cotizaron hoy los siguientes artículos.

Trigo número 2 rojo de invierno: por bushel 1.51⅞.

Trigo número 2 duro de invierno: por bushel 1.56⅞.

Maíz para la exportación: por bushel 112¾.

Centeno número 2: por bushel a 112½.

Avena blanca por bushel de 0.53½ a 0.63.

Harina por barril de 7.40 a 7.75.

Grasa amarilla: por libra de 6¾ a 6⅞.

Aceite óleo: libra 10¼.

Aceite semilla de algodón: por libra a 9.60.

Afrecho por tonelada de 24.50 a 25.00.

Manteca refinada por libra 14.07.

Papas número 1: por barril de 2.75 a 3.50.

Arroz Fancy: por libra de 8 a 8 1|4

Frijoles Kidney: por libra 7.35.

Bacalao: por libra de 7.50 a 8.50.

Cebollas, por libra de 0.90 a 1.60.

Mercado Local de Cambios

Inactivo estuvo el mercado de cambios durante la semana.

Sostenida rigió la peseta española y de baja el cambio sobre New York.

No se dió a conocer ninguna operación entre bancos y banqueros.

Cotizaciones	Valor
New York cable	3|64 P.
New York vista	1|32 P.
Londres cable	4.85 ⅞
Londres vista	4.85 ½
Londres 60 días	4.82 ½
París cable	3.93
París vista	3.92
Madrid cable	17.11
Madrid vista	17.10
Hamburgo cable	23.77
Hamburgo vista	23.75
Italia cable	5.46
Italia vista	4.45
Zurich cable	19.28
Zurich vista	19.27
Bruselas cable	13.93
Bruselas vista	13.91
Toronto cable	3|32 P.
Toronto vista	1|16 P.
Amsterdam cable	40.08
Amesterdam vista	40.06
Hong-Kong cable	49.40
Hong-Kong vista	49.25

Sociedades y Empresas

F. AMARAL Y COMPAÑIA

Por escritura de fecha doce del actual ante el Notario de esta ciudad doctor Ramiro Cabrera y Bilbao, de común acuerdo y con efectos retroactivos al 31 de Marzo último, ha quedado disuelta la sociedad que giraba en esta plaza bajo la razón social de F. Amaral y Compañía, S. en C., separándose los socios comanditarios los señores Romagosa y Compañía y Francisco Hevia y Alonso.

Al mismo tiempo y ante el propio Notario ha quedado constituída una nueva sociedad que se denomina "F. Amaral y Compañía" la cual se ha hecho cargo de los créditos activos y pasivos de la disuelta, como sucesora y continuadora de la misma, siendo socios gerentes los señores Felipe Amaral y Trujillo y Rita Teresa Amaral y Domínguez y socio industrial el señor Juan Fariñas Amaral, todos indistintamente con el uso de la firma social.

En la Habana — y en todas partes

En nuestra bella e histórica ciudad lo mismo que en todas las ciudades progresistas del mundo, el Chevrolet tiene actualmente a su cargo el servicio rápido y seguro que requieren nuestras grandes casas comerciales.

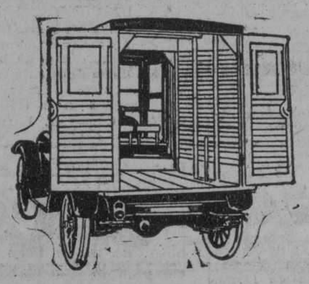

"La Isla de Cuba", uno de los más antiguos e importantes establecimientos comerciales de la Habana, ha demostrado su confianza en la calidad y funcionamiento del Chevrolet con su compra de un tren de carros de reparto de esta conocida marca.

Muchos de estos camiones están ya en uso en toda la Isla. Centenares más seguirán. Todo comerciante práctico y avisado sabe que puede depositar entera confianza en el Chevrolet.

Distribuidores para Cuba:

LAWRENCE B. ROSS CORPORATION, S. A.

Calle 25, entre Marina e Infanta — Habana

Cuando Compre Pasas

Pídalas Por Paquetes

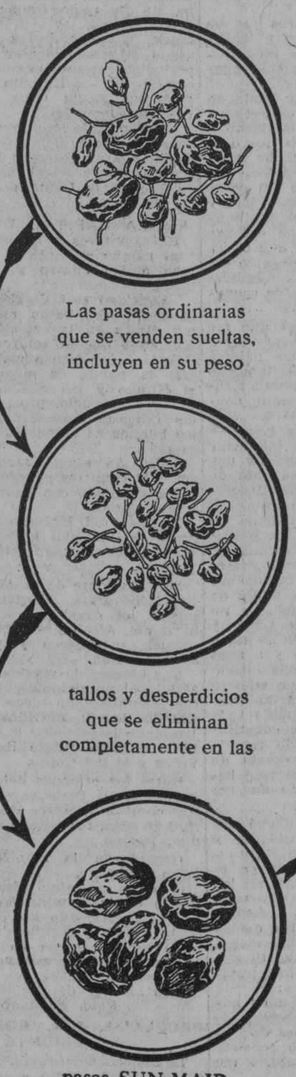

Diga "Son Meid"

La conveniencia de comprar pasas en paquetes, es indiscutible. Se evita toda argumentación sobre el peso y le garantiza a usted el recibir cien por ciento de pasas buenas y sin tallos; pasas que han sido cuidadosamente limpiadas y sobre todo, las pasas SUN-MAID, sin semillas, que conservan íntegramente el exquisito sabor de la uva natural.

Le ofrecemos las pasas SUN-MAID en paquetes, desde cinco centavos en adelante. Usted encontrará muy conveniente el paquete pequeño para llevarlo en el bolsillo y entretenerse agradablemente, cuando sienta deseos de comer algo nutritivo y que deleite su paladar.

Sunland Sales Cooperative Association

Fresno, California, E. U. A

Agente: Maurice D. Kenton

Baratillo — Habana

AVISO IMPORTANTE - Sr. Detallista: La creciente demanda de las pasas SUN MAID, representa una magnífica oportunidad para usted. Se eliminan las posibilidades de pérdidas por pequeños robos; no hay el gasto extra de papel de envolver, cartucho o cordel; desaparecen las pérdidas en el peso y, finalmente, cimenta usted el patronaje de su clientela al quedar ésta satisfecha con el sabor natural de la uva, la ausencia de tallos y lo atractivo de la presentación de las pasas SUN-MAID.

Empaquetadores también de:
Ciruelas SUN-MAID
Higos BLUE-RIBBON
Orejones de Melocotón BLUE-RIBBON

ROSE M 5598

M.E.C.D. 2016

COMPRO
CERTIFICADOS DE ADEUDOS DEL ESTADO
pago los mejores tipos de plaza
JULIO B. FORCADE
Miembro de la Bolsa de la Habana
Oficinas Bank of Nova Scotia 222-223
(Cuba y O'Reilly)
Teléfono: A-4983

BOLSA DE LA HABANA

COTIZACION OFICIAL DEL DIA 22 DE JULIO

BONOS Y OBLIGACIONES

	Comp.	Vend.
República de Cuba 1904 Speyer Cy 35.000.000.	102	—
República de Cuba 1905 (Deuda Interior) Cy 11.168.800 excp	96	99
República de Cuba 1909 4½ Cy 16.500.000	96	—
República de Cuba 1914 Morgan Cy 10.000.000	102	—
República de Cuba 1917 Puertos Cy 7.000.000	98	—
República de Cuba 1923 4½ Cy 50.00.000	103	104
Ayuntamiento de la Habana (1a. hipoteca) Cy 2.655.000 excp.	101	—
Ayuntamiento de la Habana (2a. hipoteca) Cy 2.655.000 excp.	102	107
Banco Territorial: capital $4.000.000	75	90
Compañía de Calzado ; capital $400.000	—	—
Compañía Cervecera; capital Cy $2.000.000 excp	105½	108
Ciego de Avila; Capital Cy 700.000	—	—
Acueducto de Cienfuegos; capital $1.500.000	—	—
Compañía Curtidora; capital $200.000	—	—
Compañía del Gas; capital Cy 4.000.000 excp	108	120
Havana Electric (Consolidados) cap. Currency 8.8724561	99	102
Compañía Licorera; capital $2.500.000	10	—
Ca. Manufacturera; capital $2.000.000	47	52
Matadero; capital pesos 500.000	62	75
Nacional de Hielo; capital $300.000	—	—
Nueva Fábrica de Hielo (bonos) capital pesos 3.000.000 excp.	100	—
Nueva Fábrica de Hielo (obligaciones no hipotecarias) capital pesos 3.000.000 excp.	100	—
Papelera serie A.; capital $500.000	103	—
Papelera serie B.; capital $800.000	60	75
Nal Teléfonos; capital Cy 2.000.000 excp	95	—
Ferrocarriles Unidos; capital E800.000 excp.	75	—
Compañía Urbanizadora ; capital $2.000.000	—	—
Ferrocarril Noroeste; capital Cy 3.000.000	—	—
Edificio La Metropolitana (S. A.) capital Cy 1.200,000 excp.	100	103
Jarcia Matanzas; capital 350.000	100½	103
Ironbeer (obligaciones no hipotecarias) ; capital Cy 200.000 excp.	—	—

ACCIONES

	Comp.	Vend.
Compañía Cubana de Accidentes; capital pesos 250.000	—	—
Banco Agrícola; capital 320.000	105	—
Banco Territorial; capital $5.000.000	40	—
Banco Territorial (beneficiarias); capital pesos 5.000.000	1	—
Cervecera; capital pesos 1.000.000	170	—
Ciego de Avila; capital Cy 1.200.000	—	—
Acueducto de Cienfuegos capital $1.000.000	—	—
Constancia Copper ; capital $1.000.000	—	—
Constructora; preferidas, capital Cy 2.000.000	—	—
Constructora ; comunes ; capital $3.000.000	—	—
Cuba Cane (preferidas); capital Cy 5.000.000	—	—
Cuba Cane, comunes; capital Cy 50.000.000	6	—
Cuba R. R.; capital Cy 10.000.000	—	—
(Bonos) capital Cy 900.000	—	—
Cuban Central; comunes capital Cy 900.000	—	—
Cuban Tyre; preferidas; capital Cy 900.000	—	—
Cuban Central (preferi- capital $781.700	—	—
Cuban Tyre ; comunes ; capital $2.563.400	—	—
Curtidora ; capital pesos 300.000	—	—
Industrial Cuba; capital $250.000	—	—
Havana Electric Railway Co, preferidas; capital 5.000.000	81	85
Havana Electric Railway Co, (comunes) en circulación 200,000 acciones: capital $320.500	20	26
Jarcia; preferidas capital 2.500.000 Edv.	93½	95K
Jarcia comunes; capital 2.600.000	24½	25
Licorera; comunes; capital Cy 200.000	4	5
Lonja; preferidas ; capital $800.000	100	—
Lonja; comunes; capital Cy 200.000	—	—
Manufacturera (preferidas) ; capital pesos 5.000.000	6	6½
Manufacturera; comunes; capital $1.400.000	2	3
Matadero; capital pesos 10.000.000	—	—
Naviera; preferidas; capital $2.000.000	63	64½
Naviera; comunes; capital $4.000.000	10⅛	10⅛
Nueva Fábrica de Hielo; capital $3.000.000	400	—
Perfumería; (Preferidas) capital $1.400.00 Edv.	—	—
Perfumería; (Comunes) capital $1.400.000 Edv.	—	—
Pesca (prtferidas) ; capital $1.000.000	107	—
Pesca (comunes); capital $1.500.000	28	—
Compañía de Préstamos y Joyería; capital pesos 500.000	—	—
Eléctrica de Santiago de Cuba; capital Currency 1.500.000	—	—
Eléctrica de Sancti Spíritus; capital $39.800	—	—
Teléfono preferidas; capital $2.000.000	111½	112
Teléfono ; comunes ; capital $2.000.000	111¼	112
Teléfono Internacional ; capital C.	138⅞	141¼
Trust Co.; capital pesos 5.000.000	—	—
Ferrocarriles Unidos; capital $3594970	86	91
Union Oil; capital pesos 1.000.000	5	8
Compañía Urbanizadora ; preferidas; capital pesos 1.500.000	—	—
Metropolitan Auto; capital Cy 2000.000	—	—
Cubana Fibra y Jarcia	55	—
Cubana Fibra y Jarcia (Sindicadas)	55	—

PESETA

SE COTIZO A RAZON DE
5 PESETAS
84.79
DOLLAR

FRANCO

SE COTIZO A RAZON DE
25 FRANCOS
51 CENTIMOS
DOLLAR

Mercado de Algodón

Ayer al cerrar el mercado de New York se cotizaba el algodón como sigue:

	Quintal:
Julio	—
Octubre	18.72
Diciembre	18.88
Enero (1928)	19.03
Marzo (1928)	19.25
Mayo (1928)	19.41

INFORMACION AZUCARERA

MERCADO LOCAL

En las mismas condiciones de quietud que rigió durante la semana, cerró ayer el mercado local de azúcares, sin que se efectuara operación alguna.

Se exportaron ayer por distintos puertos de la República 13.039 sacos de azúcar.

En el transcurso de la semana se exportaron por los distintos puertos de la República 348.605 sacos de azúcar de los cuales 77.703 fueron con destino a Europa.

Las ventas de azúcares efectuadas en el mercado de New York durante la semana y anunciada aquí fueron las siguientes:

55.000 sacos de Cuba a 2.3|4 centavos libra costo y flete.

70.000 sacos de Cuba para Europa a 2.62 centavos libra libre a bordo.

56.600 sacos de Puerto Rico a 4.52 centavos libra costo seguro y flete.

6.000 toneladas de Filipinas a 4.52 centavos libra, costo, seguro y flete.

También fueron anunciadas pequeñas partidas de azúcares de Cuba para Europa.

2.60 centavos libra libre a bordo, sin especificar cantidad.

En la Bolsa de azúcares futuros se vendieron durante la semana 161.50 toneladas.

Al cerrar el mercado el viernes, los vendedores ofrecían algunos lotes a 2.3|4 centavos libra, costo y flete.

PUERTO DE SANTIAGO DE CUBA

Las existencias de azúcares en los almacenes de la plaza de Santiago de Cuba, el día 16 del mes actual ascendían a 37.303 toneladas.

PUERTO DE GUANTANAMO

El día 16 de este mes las existencias de azúcares en los almacenes de Guantánamo ascendían a 52.306 toneladas.

COTIZACION OFICIAL DEL PREIO DEL AZUCAR

Deducidas por el procedimiento señalado en el Apartado quinto del Decreto 1770:

Habana	2.438750
Matanzas	2.478750
Cárdenas	2.457212
Sagua	2.581887
Manzanillo	2.441828
Cienfuegos	2.472598

PROMEDIO DE LA COTIZACION OFICIAL DEL PRECIO DEL

MES DE JUNIO
Primera quincena

Habana	2.638125
Matanzas	2.668795
Cárdenas	2.656263
Sagua	2.681643
Manzanillo	2.638984
Cienfuegos	2.662240

EXPORTACION DE AZUCAR

Las exportaciones de azúcar reportadas ayer por las Aduanas en cumplimiento de los apartados primero y Octavo del Decreto No. 1770. fueron como sigue:

Cárdenas 10.300 para N. York.
Guantánamo 2.739 para Land End.

TABACO

Insignificantes fueron las operaciones que se ultimaron ayer en la mañana en el mercado local, y más insignificantes comparadas con las que se verificaron durante la semana que finalizó.

Treinta y cinco tercios de clases para cigarrería de la cosecha anterior, vendieron y entregaron Constantino González y Compañía a Eugenio Herrera. Los mismos almacenistas vendieron a Antonio Márquez y a Luis Piedra varios lotes de catorcenas viejas y de capas.

Diez tercios de capas de la nueva cosecha de Partido, cargaron Corral, Wodiska y Compañía en los almacenes de Aixalá y Compañía.

Y Menéndez y Compañía vendieron y entregaron a Pablo L. Pérez, quince tercios de primeras capaduras.

LA RAMA RECIBIDA

Por el patio de los ferrocarriles entraron ayer las dos partidas siguientes de tabaco en rama:

De Puerta de Golpe para Sierra y Diez, 38 tercios.

Del mismo lugar para Cano y Hermanos, 64.

Y por el almacén de recibos de los mismos ferrocarriles entró un solo tercio consignado a D. P. Trujillo y procedente de Zaza del Medio.

NUEVA ESCOGIDA

En la finca "Romero", de Los Pilotos, ha empezado la selección de los tabacos comprados en aquella zona por Facundo Gutiérrez e Hijos.

Estos señores habían detenido el comienzo de la escogida para dar tiempo a que los tabacos sufrieran la suficiente calentura en el pilón.

COMPRAS EN TAGUASCO

Nuestro corresponsal en Taguasco señor Peña, nos informa que los señores Menéndez y Compañía han comprado al señor Angel María Sosa, una parte del tabaco obtenido este año en la finca "El Dagamal". Son unos trece mil matules de las vegas que fueron más favorecidas por la atmósfera.

También nos informa nuestro corresponsal que Sobrinos de Antero González han comprado todo el tabaco cosechado en la finca "Vega-Limón", de la misma zona de Taguasco, varios miles de matules, a los vegueros Tomás Duarte, José Tejera, Agustín Pérez y Migdonio Díaz.

Echevarría y Pérez compraron una vega, acaso la mejor en la finca "Siguaney", pagándola a veinte y cuatro pesos.

MERCADO LOCAL DE VALORES

El mercado estuvo ayer irregular, operándose en el acto de la cotización oficial en acciones comunes de la Compañía de Jarcia de Matanzas a 25 de valor.

Rigieron de alza las acciones preferidas de la Habana Electric Railway y Cuban Telephone, habiendo activa demanda por las últimas.

Con tendencia irregular estuvieron las acciones de la Internacional de Teléfonos, Naviera y valores industriales, excepto la Cervecera y Nueva Fábrica de Hielo que denotan firmeza.

Las acciones de los Ferrocarriles Unidos se sostienen dentro de los tipos cotizados.

Las acciones preferidas de los Ferrocarriles consolidados de Cuba, rigen encalmados.

Con tono de firmeza actuaron las acciones del Banco Agrícola de Puerto Príncipe, con compradores a 105 de valor.

Las acciones de la Havana Electric de Cuba se cotizaron oficialmente a 40 compradores.

Las acciones de la Havana Electric Utilities actuaron sostenidas. El dividendo regular de 1.1|2 por ciento a las preferidas y 1.1|4 por ciento a las preferentes, que empezará a pagar la compañía el 15 de agosto próximo.

En el mercado de bonos sobresalen por sus tipos firmes los de Cuba, Nueva Fábrica de Hielo, Cervecera, Havana Electric y Teléfonos.

Los bonos de la Papelera Cubana, Edificio La Metropolitana y Jarcia de Matanzas sostienen sus tipos.

Con escaso interés rigen los bonos de la Manufacturera denotan poco interés y los de Calzado cotizados a precios más bajos debido a la demora en el pago del Cupón ultimamente vencido.

Las obligaciones del Ayuntamiento de la Habana estuvieron bien impresionadas.

Firme los bonos de la Lonja del Comercio, Centro Asturiano y Centro Gallego.

Los valores de la Cuba Cane y Cuba Company, inactivos.

El mercado cerró con tono irregular.

En la Secretaría de la Bolsa se recibió ayer la siguiente comunicación:

"Habana, julio 20 de 1927.

Sr. Isidro Olivares.
Presidente de la Bolsa de la Habana.
Ciudad.

Señor Presidente.

Tengo el gusto de acusar a usted recibo de su atenta carta fecha 18 del actual, participándome la felicitación de ese organismo de su digna presidencia, con motivo de la concertación del Tratado de Comercio entre España y Cuba.

Muy reconocido a esa cortesía, me complazco en enviar por este medio, a usted y demás miembros de la Bolsa de la Habana, mis más expresivas gracias.

Y quedo de usted atentamente.

(f.) Gerardo Machado"

¡Hacen Un Placer De Afeitarse!

El "Golpe" Perfecto

Afeitarse con una Gillette Legítima es un placer, o mas bien un agradable pasatiempo. Se asegura un "golpe" perfecto, sin desolladuras en la epidermis, ni sensación de arranques en el corte. Las Navajas Gillette son balanceadas perfectamente, con hojas afiladas hasta el filo máximo que puede darse al acero.

Una constante demanda universal, y las facilidades de fabricación continuamente aumentadas, hacen hoy posible obtener las Navajas y Hojas Gillette Legítimas a los precios más bajos del mercado.

GILLETTE SAFETY RAZOR CO., Boston, E. U. A.

¡SEÑORES COMERCIANTES! Los Comerciantes que venden las Navajas de Seguridad y las Hojas Gillette pueden obtener gratuitamente el material de propaganda que necesiten escribiendo directamente a nuestro distribuidor, cuyo nombre y dirección damos más abajo, o bien dirigiéndose a
GILLETTE SAFETY RAZOR CO.,
Boston, E. U. A.

Distribuidores
COMPAÑIA HARRIS, S. A.
Presidente Zayas 106 (Apartado 680)
Habana

Navaja de Seguridad
Gillette
Genuina

Arévalo, socio de honor de la Asociación Nacional de la Industria Azucarera

Se reunió en Asamblea General la Asociación Nacional de la Industria Azucarera, tratando entre otros asuntos sociales de interés, de la reforma de varios artículos de los Estatutos.

Se acordó nombrar socio de honor al señor Juan Arévalo y pasarle el siguiente cablegrama:

"Arévalo, Delegado de la Asociación Nacional de la Industria Azucarera. Washington. Agradecida esta Asociación a usted proclamando en Junta General, Socio de Honor por haber presentado ante Congreso Obrero, nuestra moción defensa azucareros cubanos. Haga llegar a Mister Green y al Congreso, nuestra fe en Unión Obrera Pan-americana, como la más poderosa energía para unir en la justicia y el afecto a todo el continente. Comallonga, Presidente".

Compañía Agrícola de Guanahacabibes S. A. 1916

SECRETARIA

De orden del señor Presidente por la presente cito a todos los señores accionistas de la COMPAÑIA AGRICOLA DE GUANAHACABIBES, S. A. 1926, para la sesión de la Junta General de Accionistas que habrá de celebrarse a las cuatro de la tarde del lunes primero de Agosto de 1927 en la casa Cuba 76 y 78, Cuarto Piso, para dar cuenta de la marcha de los asuntos sociales, del estado de la Compañía, y tomar las medidas pertinentes para su desenvolvimiento.

Habana, Julio 18 de 1927.

J. M. BOUZA,
Secretario.

COMPAÑIA DISTRIBUIDORA NACIONAL, S. A.

JUNTA GENERAL EXTRAORDINARIA DE ACCIONISTAS
Segunda Convocatoria

De acuerdo con lo dispuesto en el artículo 27 de los Estatutos de esta Compañía, se convoca nuevamente a los señores Accionistas de la misma para la celebración de la Junta General Extraordinaria que habrá de efectuarse en su local social Calzada de Máximo Gómez número 514, el próximo viernes día 29 del corriente mes a las 8 a. m., haciéndose presente que por tratarse de segunda convocatoria, constituirá quorum cualquier número de accionistas presente, asimismo se hace constar que los asuntos que se tratarán en dicha Junta son los siguientes que constituyen la orden del día.

Habana, Julio 23 de 1927.

CARLOS GARCIA, Secretario.

ORDEN DEL DIA:

Tratar de la renovación de los miembros que integran la actual Junta Directiva de la Compañía y nombrar sus sustitutos.

7229 5 d-23

El Servicio Que Brinda La Gran Flota Blanca

Utilice el seguro y conveniente servicio establecido entre New York, New Orleans, Habana y otras importantes ciudades del Mar Caribe, y disfrute de los deliciosos viajes, plenos de excepcional interés a los varios paises centro-americanos que le ofrece la Gran Flota Blanca.

Millares de viajeros que han visitado los pocos conocidos pero muy interesantes paises de Centro-América, se han maravillado de lo grato que resultan tales excursiones a esos puntos.

¿Quiere usted gozar de un corto viaje fuera de Cuba? Permita a nuestra Oficina de Pasajes que lo ayude a confeccionar el plan para el más grato viaje que haya usted jamás realizado.

Si Ud. embarca o recibe mercancías por vapor, considere la conveniencia, y seguridad que le brinda la Gran Flota Blanca.

United Fruit Company
"La Gran Flota Blanca"
Pasajes: Paseo de Martí 110 — Fletes: Muelles de Santa Clara

LO MAS FRESCO DEL MERCADO.

FABRICA NACIONAL DE CORREAS DE TRANSMISION
Betancourt y De la Maza
FALGUERAS 31½
CERRO-HABANA
TELEFONO-A-9923.

CORREAS DE CUERO IMPERMEABLES.
EMPAQUETADURAS Y
DEMAS ESPECIALIDADES DE CUERO
SIEMPRE ESTAMOS DISPUESTOS A dar el mejor y más rápido servicio. Nuestro Telf. A-9923 atenderá sus órdenes a cualquier hora.
COMPRE EN CUBA PROTEJA SU COMERCIO E INDUSTRIAS

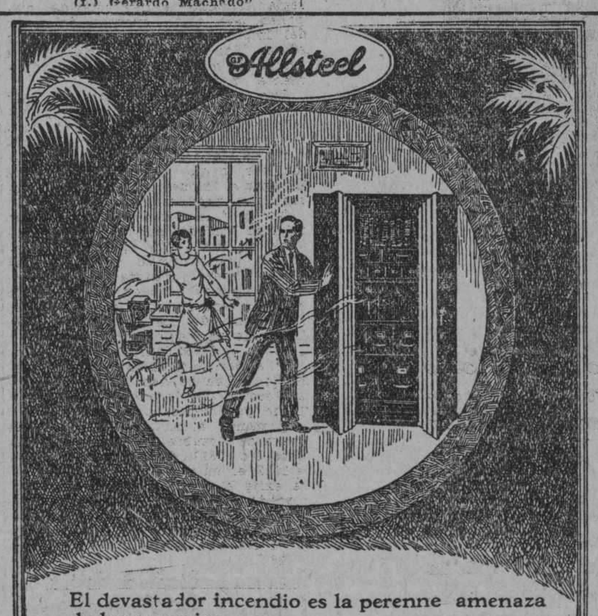

El devastador incendio es la perenne amenaza de los negocios.
¿Será Ud. la víctima del próximo?
No clame luego contra el destino en tontas lamentaciones.
Asegure su tranquilidad confiando a una Caja "Allsteel" sus documentos importantes.
Hay distintos tamaños y atractivos precios.
MORGAN & McAVOY COMPANY
Aguiar No. 79 — Habana
LAUREANO GARCIA
José A. Saco baja No. 13 — Santiago de Cuba

GINEBRA AROMATICA DE WOLFE
LA UNICA LEGITIMA
Importadores Exclusivos
: : en la República : :
PRASSE & CO.
Telefóno A-1694 - Obrapía, 17 - Habana

Fábrica de Mosaicos "La Cubana"
La Más Grande del Mundo. Tres Millones en Existencia
MODERNOS Y ELEGANTES DIBUJOS. PRECIOS Y CALIDAD SIN COMPETENCIA
San Felipe y Ensenada. Cable: "Hidráulica". Teléf. I-1033. Habana

CERVEZA: ¡DEME MEDIA "TROPICAL"!

M.E.C.D. 2016

Don Inocencio Blanco Trías, figura presidencial del Centro Castellano

ANTECEDENTES SOCIALES DE ESTE BENEFACTOR

Don Inocencio Blanco, a quien el "Comité de Defensa" del Centro Castellano proclamó candidato a la Presidencia social

Las próximas elecciones de Junta Directiva han de marcar una nueva y venturosa etapa de prosperidad al Centro Castellano, desde el momento en que, para bien de los intereses sociales los más prestigiosos de sus miembros han logrado que el benefactor del Centro y su mejor dirigente posible, Don Inocencio Blanco Arias, acepte su designación para la candidatura de triunfo que ha preparado el "Comité de Defensa" que ayer publicó DIARIO DE LA MARINA, llevando como lema de éxito, ese nombre en la casilla presidencial.

Un socio "veterano" del Centro Castellano, cuyo amor por la Institución es de los quilates que atesora el de Don Inocencio Blanco nos obsequia con estos antecedentes sociales de la simpática figura presidencial.

"El Sr. Inocencio Blanco Arias, fundador del Centro Castellano en el que ostenta el núm. 5 de su lista de asociados, ha sido siempre en el curso de la historia del Centro muy batallador y sincero defensor de sus intereses sociales por los que se ha sacrificado—en distintas ocasiones—lo mismo cuando siendo dependiente regaló los únicos tres centenes que poseía en un momento de apuro para el Centro, que hace dos años que mediante una operación financiera la utilidad obtenida, que importó 34 mil pesos, fué regalada al Centro que la invirtió en la construcción del Pabellón Felipe Fernández en la Casa de Salud Santa Teresa de Jesús; en esta operación, cuya iniciativa fué suya, fué ayudado por los Sres. Rabanal, Merino, Arenas Otero y otros.

En sus primeros tiempos y figurando en la Sección de Recreo y Adorno fué tal su actuación en unión de algunos otros compañeros que con el producto obtenido en aquel año regalaron al Centro seis mesas de billar y algún mobiliario tanto para el Centro como para la Quinta.

Asuntos particulares lo retrajeron de las actividades sociales durante algún tiempo, hasta que la presión del difunto Presidente D. Felipe Fernández lo volvieron a la Directiva y como Presidente de la Sección de Sanidad en el año 1925 dotó a la Quinta de grandes mejoras, como un completo y modernísimo gabinete de Rayos X; un Laboratorio dotado de todos los aparatos para la más completa investigación clínica, además del nuevo Pabellón a que nos referimos anteriormente y regalos de mucha importancia.

Su viaje a España durante todo el año 1926, a pesar de su mucha duración no fué olvidado por los castellanos sinceros y agradecidos de su anterior actuación lo eligieron Presidente del Centro en las elecciones ordinarias celebradas en el pasado diciembre al realizarse la fusión de la sociedad "Unión Castellana" con el Centro, una de cuyas bases era la constitución de una Junta de Gobierno Provisional, en la que entrasen a constituirlo miembros de ambas Sociedades. Generosamente, para dar fin a la disidencia existente renunció su elección pasando a figurar como uno de los miembros de dicha Junta de Gobierno, con una actuación feliz y siendo en la actualidad Presidente de la Sección de Sanidad.

Es joven, con sus 34 años, habiendo logrado por su esfuerzo y por su inteligencia una cuantiosa fortuna que le permitiría vivir con todo lujo sin preocupaciones ni luchas y sin embargo acepta la postulación para Presidente del Centro Castellano, con todas sus pesadumbres y preocupaciones sin más aliciente que procurar que el Centro ocupe el lugar que le corresponde entre las Sociedades Españolas."

En esta escueta y verídica referencia hubimos de ver incentivo bastante para acudir a Don Inocencio Blanco, en solicitud de una primicia informativa, seguros de hallar medulares y de pleno interés las manifestaciones que quisiera hacernos para conocimiento de nuestros lectores.

FRENTE A FRENTE DEL HIDALGO CASTELLANO

Don Inocencio Blanco nos recibe en su elegante y sencillo apartamento del Bristol, en que antes que propietario parece un simple viajero distinguido, allí hospedado eventualmente.

Modesto, con ejemplar sencillez, Don Inocencio Blanco nos complace, sin demora, admirándonos con su plácido platicar, que deja entrever, claramente, la indomable energía de su espíritu y su castellana firmeza de carácter.

El Sr. Blanco nos hace, gentilmente, merced de sus ideas.

—Al llegar en diciembre próximo pasado—nos dice—me sorprendió encontrarme elegido, por aclamación, Presidente del Centro Castellano, honor inmerecido para mí y que agradecí profundamente, por las pruebas de estimación y afecto que mis paisanos me dieron, habiendo declinado tan honroso cargo, por las innumerables ocupaciones particulares que habían de pesar sobre mí, en los primeros meses de mi nueva estancia en esta Capital.

En virtud de la fusión del Centro Castellano con la Unión Castellana, fuí nombrado Vocal de la Junta de Gobierno Provisional, formada para dar cabida en ella a elementos de las dos Sociedades hermanas y alguno nuevo dentro de la colonia castellana.

—Mi actuación en los primeros momentos de este nuevo período fué de observación y pasividad; pero dividida la opinión de la Junta Directiva, me ví precisado a actuar con el fervor y ahinco que siempre puse en los asuntos convenientes para el Centro Castellano, porque entiendo que no solamente puede consolidarse, sino que puede engrandecerse por lo numerosa que es la colonia castellana, hoy dispersa entre los diferentes Centros hermanos, considerando que para ello es necesario una actuación ordenada de su Junta Directiva y una celosa administración, dado que se cuenta con la cooperación entusiasta y decidida de nuestros Médicos y la propaganda eficaz de los enfermos al salir contentos y satisfechos de nuestra Casa de Salud, y abriendo como entiendo que deben abrirse las clases de nuestro Plantel de enseñanza "Cervantes", que cuenta con un nutrido grupo de alumnos castellanos e hijos de castellanos.

—Al ver que algunos de los miembros de la Sección de Sanidad, desconocedores de la brillante actuación y del entusiasmo puesto siempre a prueba de nuestro cuerpo médico, trataban de ejercer presión en forma poco adecuada a la delicadeza con que nuestros Sres. Médicos corresponden, hube de salir en defensa de este cuerpo médico, que considero orgullo de los castellanos y un timbre de gloria para Cuba, por lo elevada que cumplen su misión como profesionales y el interés sobrehumano que se toman en la curación y cuidado de nuestros enfermos.

Conocí a nuestro Director, doctor Manuel Costales Latatú, al ocupar este elevado cargo, y durante mi actuación como Presidente de la Sección de Sanidad, en el primer semestre del año 1925, tuve multitud de ocasiones de ver con qué solicitud cuidaba a los enfermos y la brillantez y excelencia de las innumerables operaciones por él realizadas, lo mismo a los socios que, de alguna manera son conocidos por su actuación en la Sociedad, como a aquellos que pudiéramos llamar anónimos; es decir: aquellos que vienen del Interior sin que nadie les acompañe, o los que trabajan y luchan por su subsistencia en la Habana, pues su lema es: que ningún socio del Centro Castellano necesite tarjeta de recomendación, para que él se tome el mayor interés por atenderlo, tal como si se tratara del Presidente del Centro.

Recuerdo bien, a un socio procedente de Holguín con apendicitis supurada, declarada ya la gangrena y con peritonitis que después de su penoso viaje en tren y detenerse en Camagüey uno o dos días, lo operó tan pronto llegó a nuestra Casa de Salud, ordenando ponerle dos inyecciones de suero antigangrenoso, estableciendo una guardia continua de enfermeros para que lo cuidaran; al día siguiente de operarle y observar en el enfermo un ligero catarro, que generalmente termina en neumonía, pude ver en el semblante del doctor Costales la enorme contrariedad que le producía el que pudiera frsele de las manos la vida del enfermo en quien él había puesto su alma por salvarle, por un descuido de un enfermero, y afortunadamente lo salvó. Este interés sobreprofesional, porque más bien se parece al deseo de un familiar cuando tiene enfermo a uno de los suyos, es lo que hizo que se captara mis simpatías, y más tarde con el trato continuado de asuntos de la Sociedad y en vista del sin fin de operaciones por él realizadas, pudiendo citar muchísimas: como la de un asociado con nueve perforaciones intestinales producidas por proyectil; y un paralítico, a quien hizo la operación en la columna vertebral, que hoy se encuentran sanos y en aptitud de trabajar, han hecho que le tenga a nuestro Director más que simpatías, veneración, y que sea para mí una de mis mayores satisfacciones la de honrarme con su amistad.

Igualmente puedo decir de nuestro Subdirector, doctor Alfredo Martín, que por su alma sensible, hace que se encariñe con los enfermos desde el momento que los trata y ponga todo su empeño, sus entusiasmos y ciencia para salvarlos. En la vasta extensión que abarca la medicina general, tiene una ejecutoria llena de éxitos nuestro clínico, pudiendo citar infinidad de casos graves que ha salvado de las garras de la muerte.

Es satisfactorio y de conveniencia positiva para la Sociedad, la identificación existente entre el Director y Subdirector, y cómo se complementan las atenciones clínicas con las quirúrgicas, y viceversa, teniendo siempre en sus visitas a los pabellones cambios de impresiones en los casos necesarios.

Esta actuación de nuestros Director y Subdirector, secundados brillantemente por los demás especialistas y médicos internos, con quienes se hallan perfectamente identificados, constituye la mejor garantía para nuestros enfermos pobres, que trabajan en este hospitalario país, sin que tengan familiares que miren por ellos, y la mejor propaganda para los intereses del Centro Castellano.

Por las razones que al principio dejo apuntadas y, ante la insistencia de numerosos amigos, todos entusiastas asociados que anhelan el engrandecimiento del Centro Castellano, es lo que me ha impelido a aceptar mi postulación para Presidente en las elecciones que se celebrarán el 14 de agosto próximo, teniendo el firme propósito de mantener en sus puestos a todos los empleados administrativos que cumplan con su deber y demostrar al cuerpo médico nuestro reconocimiento, para que les sirva de aliciente y estímulo para seguir laborando con la fe, entusiasmos y alteza de miras en el ejercicio del sacerdocio de sus deberes profesionales, como lo han hecho hasta hoy.

Sé que se ha nombrado un Comité de propaganda en favor de mi candidatura, figurando muy entusiastas castellanos, siendo Presidente de este Comité, mi bueno y estimado amigo Don Manuel Rabanal.

La bondad de Don Inocencio Blanco es, evidentemente, inagotable para complacernos y para limitar ya su afable condescendencia, le preguntamos iniciando la despedida:

—¿Y qué "líneas generales" señalarán su actuación al frente de la nueva Directiva?

—En síntesis estas tres, que integran la "plataforma" de ese "Comité de Defensa", que yo hago mías, con todo anhelo:

1o. Mejorar todos los servicios en nuestra Casa de Salud.

2o. Reanudación de clases—ampliando su beneficios educativos—en el plantel cultural "Cervantes" y

3o. Reformas administrativas.

Hacemos alto. Ese trío de afanes, en manos de Don Inocencio Blanco es la mejor garantía de la prosperidad social que espera al Centro Castellano en su nueva y venturosa etapa.

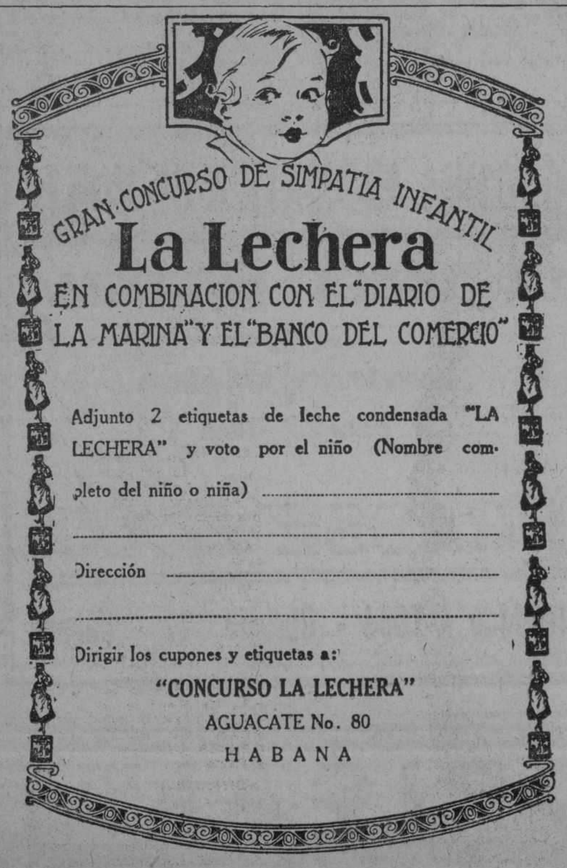

POLITICA Y POLITICOS

ZAYAS BAZAN PROCLAMADO COMO SUSTITUTO DEL GENERAL GERARDO MACHADO, EN CIEGO DE AVILA

CON EL LEMA DE "ORIENTE, SIEMPRE ORIENTE", SE LANZA EN YATERAS LA CANDIDATURA PRESIDENCIAL DE BARCELO

La política distributiva de tierras de Félix del Prado.—Se ha suspendido el almuerzo del doctor Tapia.—Los republicanos de La Habana en plena acción y los "marianistas" de Pueblo Nuevo preparan sus baterías. —Otras noticias

(Por Telégrafo)

CIEGO DE AVILA, julio 23, DIARIO, Habana. — Bajo la presidencia del senador Modesto Maidique acaba de celebrarse la reunión extraordinaria del comité ejecutivo municipal del Partido Liberal, asistiendo 24 delegados entre los que lo son por elección directa y los miembros exoficio. Se presentó una importante moción declarando el apoyo incondicional del partido en favor de la Reforma Constitucional, la Prórroga de Poderes y la obra de Gobierno del General Machado. Y en la misma se proclama al Comandante Zayas Bazán como sustituto del Jefe de la Nación para los próximos comicios.

La parte primera de la moción fué aprobada por unanimidad; pero en lo que se refiere a la proclamación de la candidatura de Zayas Bazán algunos delegados fueron partidarios de que se aplazara esa manifestación pública en obediencia a las indicaciones del mismo presidente del Partido Liberal, de que no debe hacerse campaña política en favor de candidato determinado hasta de aquí a tres años, encauzando ahora la actuación de los organismos liberales en favor del Plebiscito del que ha de salir la Reforma ambicionada. Este criterio fué mantenido por el delegado Carlos Luzán y secundado por los señores Mario Escobar, Rafael Ramos, Venancio Morgado, Manuel Agüero Meléndez, que hicieron constar sus votos en contra de la proclamación al aprobarse esta por la mayoría.

Los mencionados señores solicitaron copia certificada del acuerdo para dirigirse al Presidente del Partido Liberal y al Presidente de la República.

Reunido esta tarde en sesión extraordinaria el Ayuntamiento ha votado un presupuesto extraordinario de 3,000 pesos para los gastos que se ocasionen en los festejos de recibimiento al General Machado. Un comité de festejos ha dispuesto la celebración de un almuerzo popular con que se obsequiará al pueblo durante la recepción al Jefe del Estado.

Carlos Luzán, Corresponsal.

Cédulas electorales

Ayer se reunió la Junta Municipal Electoral de la Habana, bajo la presidencia del Ldo. Julián Silveira.

Se trataron distintos asuntos de tramitación ordinaria y se aprobaron expediciones de duplicados de cédulas para electores de los barrios en que han de verificarse elecciones el día 31 de los corrientes.

Almuerzo transferido

El que se le iba a ofrecer hoy al doctor Tapia por un centenar de sus admiradores en el restaurant "Saratoga". Se ha pospuesto hasta después de la batalla comicial del día último, en que se espera que Tapia saldrá triunfante.

Los republicanos en acción

Anteanoche una nutrida concurrencia asistió a la Asamblea general extraordinaria que celebró la Asociación de Presidentes y Secretarios republicanos.

Abierta la sesión por el presidente, señor Domingo Hevia, y actuando de secretarios los señores Manuel González y Félix González, respectivamente, dió comienzo la misma.

Se leyeron dos cartas de los señores Enrique Varona y Sergio Larda, excusándose al acto, el primero por hallarse enfermo; y el segundo por tener que asistir imprescindiblemente a la reunión del Directorio Marianista de Puentes Grandes, de donde es miembro.

Más tarde se comenzó a tratar de los más palpitantes asuntos de actualidad, que son las elecciones complementarias.

Se acordó aumentar el número de las comisiones que actuarán el día 31, y a la vez intensificar la labor que hasta ahora se ha estado desarrollando, quedando la Mesa y las comisiones nombradas en sesión permanente hasta el día de las elecciones.

¿Intelectuales y obreros?

Los marianistas han lanzado un manifiesto, en el que a nombre de los intelectuales y obreros, defienden la candidatura de Félix Ayón para entrar en la Cámara.

Asegura el manifiesto lo que cree mucha gente: que Ayón tiene noventa posibilidades de vencer. El resto del manifiesto está dedicado a recomendar los candidatos de la coalición marianista, cuyos nombres ya en otras ocasiones hemos publicado.

Los marianistas de Pueblo Nuevo preparan sus baterías

Bajo la presidencia del señor Bernardo Acebal y Pérez, Presidente del Directorio Marianista del Barrio de Pueblo Nuevo y actuando de secretario el señor Rafael López del Valle, se llevó a cabo anoche la anunciada asamblea estando allí presentes los señores Oscar y Joaquín de la Moneda, Francisco Valdés, Pedro Aguilar Oña, Hilario Blanco, Enrique Ordóñez, Antonio Catalá, Basilio Ferrer, Octavio Cruz, Miguel Orosco, Herminio Piar Martínez, José Blanco, José Herrera, Ricardo Vega, Pablo Moliner, Aurelio Acebal, Pompilio de la Vega, padre e hijo, Juan de Juanes, Adolfo de la Hoz, Paulino Zayas, Manuel Pellón, Felipe de la Noval, Bienvenido Peña, Francisco Hernández, Manuel Carballido, Panchito Fernández, Abel Noda, Mario Nonell, Celestino López Valdés, Eleuterio Reigada, Antonio Morejón, Ernesto R. Menéndez y otras personas más ajenas al Directorio, pero electores de dicho barrio.

Se acordó que desde hoy se declare en sesión permanente el Directorio de Pueblo Nuevo en el domicilio del señor Acebal, Oquendo 90 entre Desagüe y Peñalver, para atender cuanto sea necesario al triunfo y necesidades del barrio, y con un voto de gracias para el señor Menéndez, se termina este acto.

Próximo homenaje al doctor C. Miguel de Céspedes

Agrupación Nacional Patriótica

En la sesión celebrada por la Agrupación Nacional Patriótica, en la noche del 21 del corriente mes, se acordó a propuesta del señor Alfredo de Castroverde ofrecer un homenaje público al doctor Carlos Miguel de Céspedes, con motivo de su onomástico.

Dicho acto tendrá efecto en la noche del 3 de noviembre y consistirá en una serenata a la que concurrirán todos los comités organizados de la Agrupación y los entusiastas simpatizadores del ilustre Secretario de Obras Públicas.

Las personas que simpaticen con la idea y deseen tomar parte en la fiesta, pueden dirigirse al Departamento 708 del Edificio La Metropolitana, al capitán Francisco Ortega, Buenaventura número 66, al señor Matías Ortiz, Habana número 140, Antonio Pedroso, Santa Ursula número 9, Marianao, Eloy V. Navarro, calle 11 número 158, Vedado, señor José A. Cadales, Buena Vista, Avenida 3 esquina a 3.

Dada la popularidad y arrastre del doctor Carlos Miguel de Céspedes será una demostración grandiosa y lucida que hará época en nuestra vida nacional.

En favor de la reforma constitucional

En la junta celebrada en la noche de ayer se acordó: Que las delegaciones de esta agrupación, establecidas en los lugares que se expresan a continuación queden habilitadas como oficinas encargadas de organizar la campaña de defensa del Proyecto de Reforma de la Constitución aprobado por el Congreso de la República.

Barrio de Medina, señor César Martínez, calle Baños número 218 entre 21 y 23. Barrio de Arroyo Apolo, señor Francisco Ortega, Buenaventura número 66. Barrio de Atarés, señor Secundino Toral, Vigía número 15. Barrio del Angel, señor Alfredo de Castroverde, Edificio La Metropolitana, departamento 708, O'Reilly y Aguacate. Barrio del Arsenal, señor José Montes de Oca, Corrales número 49. Barrio de Arroyo Naranjo, señor Francisco P. Torres, calzada número 59. Barrio de Cayo Hueso, señor Enrique Puri, Infante número 106, letra B. Barrio de Manuel de la Cruz, señor Elio Nodarse de Armas, Tamarindo 28. Barrio del Vedado, Eloy B. Navarro, 11 número 158 esquina a J. Barrio de Jesús del Monte, señor Ramón Nodarse de Armas, Mangos número 15. Barrio de Lawton, señor Jesús A. Misa, Tejar números 12 y 14. Barrio de Machado, Manuel González, Santos Suárez número 150, letra H. Barrio de Dragones, señor José Zulueta, Chávez 3. Barrio de Santa Clara, señor Aureliano Mijares, Habana número 142. Barrio de Colón, señor Manuel Díaz Lobeira, Galiano número 57. Barrio de Pueblo Nuevo, señor José Díaz, San Francisco número 61 esquina a Pocito.

Habana julio 21, 1927.

Néstor Nodarse de Armas, Director político.

Partido Popular Cubano.—Barrio de San Leopoldo

COMITE OFICIAL

Por este medio tenemos el honor de citar a los miembros del Comité Ejecutivo, y a todos los afiliados al Partido Popular en este barrio, para la reunión que se celebrará el lunes 26 del presente mes, a las ocho de la noche en la casa sita en Lagunas número 93.

Con objeto de tratar del factor para Consejero Provincial, a dicha reunión asistirán los jefes del partido y los candidatos.

Bernardo Valdés, presidente. Gonzalo Alfonso y Alberto Amat, secretarios. Dr. Juan Manuel Alfonso. Carlos Manuel Vázquez.

Barrio de Ceiba.—Comité Oficial

Tenemos el honor de citar a todos los miembros del Comité Ejecutivo, y a los afiliados al Partido Popular Cubano de este barrio para la reunión que tendrá efecto el día 27 del presente mes, a las 8 de la noche en la casa sita en la calle de Revillagigedo número 68, con el objeto de tratar de obtener factor para Consejero provincial.

A dicha reunión asistirán los jefes del partido y la representación de la Asociación de Presidentes y Secretarios y Candidatos.

Angel Ramírez, presidente. Félix M. Lot y Gabino Molina, secretarios.

La política distributiva de Félix del Prado

Félix del Prado, el afable político conservador oriental ha conmovido la opinión en la lejana provincia, con un documento que entregará al General Machado, proponiéndole que se cubra de gloria distribuyendo entre familias pobres de campesinos cubanos las tierras del Estado. ¿Tiene todavía tierras el Estado? ¿No se las han cogido todas los geófagos? La política iniciada por el señor Prado tiene muchos adeptos en Cuba.

Los conservadores orientales, sin reservas mentales.—En favor del Presidente

Con Félix del Prado, Mauricio León Paz, Antonio Rodríguez, Santiago Sánchez y los consejeros Potero, Zambrano, Castellanos, Latorre, Infante, Berguez Núñez y Borges, los conservadores orientales, se reunieron en el Ayuntamiento y acordaron adherirse a los festejos que se tributan al Presidente, sin reservas mentales, de modo plenamente sincero. Esto ha hecho muy buen efecto en la opinión de Santiago de Cuba.

La candidatura presidencial de Barceló lanzada de modo oficial por sus amigos de Yateras

Los amigos de Barceló han lanzado la candidatura presidencial de éste a la contienda. En Felicidad de Yateras fué el acontecimiento al que asistieron cerca de cien [illegible] hombre de la sonrisa afable.

A recibirlos y darles la bienvenida fueron a la estación de San Justo los señores Rafael Beatón, José Joaquín Herrera, Juan de Dios Duany, los doctores Francisco Tudela, Ernesto Rodríguez Silva, José Grave de Peralta, Llanes, Valentín González Iznaga, Aurelio Lagunas, José Gómez Montañez y otros.

Terminado este acto, dice un colega oriental, hicieron uso de la palabra, después de haber sido proclamada la candidatura presidencial de Barceló, los señores Lino D[illegible], Rafael Beatón, el consejero Juan Tey Vila, Juan de Dios Duany, los doctores Enrique Silva y Carlos Castellanos, haciendo el resumen el licenciado Eduardo González Manet.

Por último nuevamente fué lanzada la candidatura del Gobernador Barceló para la Presidencia de la República bajo el siguiente lema: "Oriente y siempre Oriente".

FELIPE RIVERO Y ALONSO

ABOGADO Y NOTARIO

Se entregan con su legalización Consular las escrituras destinadas al extranjero. Rapidez en el despacho de toda clase de escrituras. Traducción para protocolarlos de documentos en los idiomas inglés y francés.

EDIFICIO: BANCO COMERCIAL DE CUBA

AGUIAR, 73, Dptos. 710, 11 y 12. Teléfono M-1472.

UN GRAN PILOTO CUBANO

El joven cadete de aviación Rogelio Morlote, del Ejército de Cuba, se encuentra actualmente en la Escuela Superior Aérea de los Estados Unidos, donde está considerado como uno de los mejores pilotos que han de graduarse el día 15 del próximo mes. Morlote ingresó en nuestro Ejército después de haber tomado un curso de aviación elemental en la Escuela de Robinson, de pilotos civiles, y en aquella época tuvo de profesor al glorioso Lindbergh, que ya proyectaba su famoso salto a través del Atlántico.

Esta interesante fotografía, en la que aparecen el Cadete Morlote y el Coronel Lindbergh, fué tomada cuando el maestro y discípulo no habían logrado sacar sus hombres del anónimo.

DOS HOMBRES SE SUICIDARON AYER EN EL INTERIOR

TRASLADO DE LA ADMINISTRACION DE LA ADUANA DE ISABELA DE SAGUA

SAGUA LA GRANDE, julio 23. DIARIO, Habana. Comerciantes importadores de la localidad, han solicitado de la Secretaría de Hacienda, el traslado de la Administración de la Aduana de Isabela de Sagua, para esta Villa, a causa del mal estado en que se encuentra el edificio que ocupa dicha dependencia y los perjuicios que por ello ocasiona a los importadores.

El monopolio existente en este puerto, es el motivo de que se encarezcan las manipulaciones de recepción de mercancías, caso en que se encuentran los importadores de Sagua la Grande, así como dos almacenes afianzados, en que se despacha la casi totalidad de la carga importada.

En Isabela de Sagua debe de quedar funcionando un negociado de navegación, y todo el personal del Resguardo.

Se espera que el Secretario de Hacienda accederá a la justa petición que se le hace.—Isoba, Corresponsal.

EL NOMBRAMIENTO DE UN JUEZ

GUANABACOA, Julio 23.—DIARIO Habana.—La Asociación de Comerciantes y propietarios de esta villa, acordó en junta celebrada anoche, dirigirse al señor Alcalde Municipal, con el objeto de que solicite del ejecutivo el nombramiento para juez municipal al primer suplente doctor Matías F. Marquez, abogado consultor de dicha institución, quien con gran competencia desempeñó en distintas ocasiones la interinatura de aquel juzgado con el general beneplácito.

El Alcalde Municipal, señor Massip prometió gestionar lo solicitado, complaciendo a la respetable corporación en sus deseos.

Cortés.—Corresponsal.

CIDRA, julio 23.—DIARIO.—Habana.—Ayer noche se disparó un tiro en la sién derecha, suicidándose, Pedro González Echevarría, de la raza blanca, casado, de 45 años de edad y vecino de la finca Dreke.

Hasta el momento se ignoran los motivos que haya tenido el señor Echevarría para privarse de la existencia.

El Juzgado se constituyó en el lugar de los hechos.

Pichardo.—Corresponsal.

SUICIDIO DE UN LABRADOR

(Por telégrafo)

SAN ANTONIO DE LOS BAÑOS, Julio 23. DIARIO, Habana. Máximo Aguilar y Govín, natural de esta Villa, de la raza blanca, casado, labrador, de 52 años de edad y vecino de la finca Armonía, se suicidó dándose un tajo en el cuello, seccionándose la yugular, con una navaja barbera de su propiedad.

Deja siete hijos en la mayor miseria.

Créese que lo movió a tomar tan fatal resolución, la mala situación porque atravesaba. El Juzgado se constituyó en el lugar del hecho.

NUEVAS INDUSTRIAS

En el local que hasta hace poco ocupó la fábrica de tabacos La Gloria Cubana, será establecida la fábrica sucursal de las camisas marca Arrow. Tanto esta fábrica como la de levaduras Fleischmann, como quiera que se trata de industrias nuevas, se acogen a un acuerdo del Consistorio de esta Villa, de no pagar contribuciones durante los cinco primeros años.

Corresponsal.

"PANCHITA" EN SANTIAGO

SANTIAGO DE CUBA, Julio 23.—Ha llegado a esta ciudad, procedente de esa capital "Panchita", la popular reina del "Jabón Candado".

En la Estación la esperaban millares de personas, ávidas de conocerla. Se le dispensó un recibimiento digno de una verdadera soberana.

"Panchita" viene orgullosa de los homenajes que ha recibido a su paso por las estaciones, desde que salió de la Habana. En muchos lugares la esperaron para saludarla hasta las autoridades.

Aquí ofrecerá un buen desayuno en nombre de los señores Crusellas y Compañía, a los niños pobres de las escuelas públicas y concurrirá a los paseos de Carnaval que se celebran en estos días.

El Corresponsal.

UN EX-EMPLEADO DEL AYUNTAMIENTO DETENIDO ANOCHE

El vigilante 495, procedió anoche a la detención de Maximiliano Jarque de la Torre, de 30 años, vecino de Luis Estévez 17, en los momentos en que penetraba en la casa Tejadillo número 36, por acusarlo el señor Francisco Castro López, Jefe del Departamento de Impuesto Territorial del Ayuntamiento.

El señor Castro, manifestó que Jarque fué empleado del Ayuntamiento, durante la pasada administración y se dedicaba a estafar a los comerciante, haciéndoles creer que aún seguía colocado en dicha dependencia.

Agregó que supo que Jarque, trataba de estafar al señor Solís, propietario de la tienda de ropa "El Encanto", por lo que se puso en acecho, pudiendo verlo cuando penetraba en dicho establecimiento y se ponía al habla con el señor Solís, saliendo más tarde ambos hacia la casa Tejadillo número 36, donde ordenó su arresto.

Jarque después de ser instruído de cargos, se negó a prestar declaración, siendo remitido al vivac.

ERA DE MALA LEY

El vigilante 567, detuvo a Manuel Luguero Reboredo, de 19 años, sin domicilio, por acusarlo José Alvarez López, dependiente de la bodega situada en Pedro Pérez y Bernaza, de haberse presentado allí con un billete americano de 20 pesos, que resultó ser falso.

El acusado ingresó en el vivac.

INTOXICADA

Idenk Ilie, natural de Rusia, de 22 años, vecina de Velasco número 1, fué asistida en el primer centro de socorro, de graves síntomas de envenenamiento, que sufrió al ingerir unas pastillas de permanganato, con ánimo de privarse de la vida.

PERDIO LOS DEDOS DE UN PIE

La señora María López Alonso, de 39 años, vecina de Suárez número 85, fué asistida en el Hospital Municipal de contusión en la cabeza y pérdida de todos los dedos del pie derecho, que sufrió al bajar de un tranvía en Misión y Suárez.

LA MAYOR
31 EDIFICIOS
600 EMPLEADOS
SARRÁ
DROGUERIA
ABIERTA TODOS LOS DIAS
TODA LA NOCHE LOS MARTES

PARA CONSERVAR EL CUTIS SANO Y FRESCO

AGUA DE CARABAÑA
(2 cucharadas)
Todas las mañanas

JABON DE CARABAÑA
(En el baño y tocador)
a todas horas

24-27-31

FARMACIAS DE TURNO

DOMINGO

HABANA

Dirección	Teléfono
Aguila entre Misión y Esperanza	A-5114
Concordia y Oquendo	U-3841
Reina entre Manrique y San Nicolás	A-3818
Consulado y Colón	A-4046
San Miguel y Lealtad	U-5543
Carlos III y Oquendo	U-4830
Aguila y Barcelona. Teléfonos A-5517 y	M-8510
Infanta entre Benjumeda y Llinás	U-2065
Tejadillo y Compostela	A-2272
Concordia No. 200	U-3838
Salud No. 99	A-3410
Teniente Rey No. 71	A-3641
Compostela No. 163	A-7954
Neptuno No. 59	A-4170
San Lázaro Nos. 11 y 13	M-5160
Corrales No. 17	A-7839
General Aguirre No. 2	M-9230
Vives y Carmen	M-3249

VEDADO

Calle 17 entre J e I	F-1192
Calle 23 entre 2 y 4	F-1127
Calle 17 y 10	F-5493

JESUS DEL MONTE Y VIVORA

San Leonardo y Flores	I-2966
Milagros No. 42	X-1162
San Francisco y Lawton	X-1726
10 de Octubre 231	I-1477
10 de Octubre 600	I-5381
10 de Octubre 444	I-2822
Luis Estevez y Pasaje Este	No tiene

CERRO

Cerro y Patria	A-6136
Churruca y Pezuela	J-1449

LUYANO

Pérez y Villanueva	I-4253
Calzada de Luyanó 132	No tiene

M.E.C.D. 2016

ESTALLO UNA BOMBA FRENTE AL MONUMENTO A WASHINGTON EN B. AIRES

SE ANUNCIA QUE EL GOBERNADOR DEL ESTADO DE MASSACHUSSETS CELEBRARA OTRA ENTREVISTA CON LOS CONDENADOS

El gobierno de la Argentina presentó sus escusas por lo ocurrido al de Washington, suponiéndose que sea obra de los simpatizadores de Sacco y Vanzetti. — Se encontró otra bomba que no estalló

BUENOS AIRES, julio 23. — (A. P). — Ha estallado una bomba frente al monumento de Washington en esta capital. El hecho ocurrió ayer noche y se cree que el atentado sea en protesta de la anunciada ejecución de Sacco y Vanzetti en Massachusetts.

El daño causado por la bomba que explotó muestra que era muy poderosa y el hecho de que no se hayan registrado víctimas en esta explosión, ocurrida en un distrito generalmente frecuentado por el público, se considera extraordinario por la policía.

LA BOMBA ES OBRA DE LOS SIMPATIZADORES DE SACCO Y VANZETTI

WASHINGTON, julio 23. — (A. P). — "La bomba colocada a la estatua de George Washington en Buenos Aires fué obra de los simpatizadores de Sacco y Vanzetti y no puede atribuirse a americanofobia argentina", al decir del Embajador Honorio Pueyrredon, el cual ha añadido:

"El pueblo de la Argentina considera a Washington como uno de sus propios héroes y siente la mayor amistad por los Estados Unidos, especialmente desde que los desacuerdos menores entre las dos naciones quedaron completamente resueltos".

EL GOBIERNO ARGENTINO PRESENTA SUS EXCUSAS AL DE LOS ESTADOS UNIDOS

BUENOS AIRES, julio 23. — (A. P). — El ministro de Relaciones Exteriores de la Argentina, señor Gallardo, fué hoy al Parque de Palermo para conocer personalmente los daños causados a la estatua de George Washington por la bomba que hizo explosión allí anoche. El ministro estuvo después en la Embajada de los Estados Unidos para expresar al encargado de negocios, Mr. Philander Cable, el sentimiento del Gobierno Argentino por el atentado.

La policía cerró hoy por la tarde varios establecimientos en los que se sabe que se han reunido los obreros que han mantenido la protesta por la condena de Sacco y Vanzetti. Hubo varias detenciones más, pero hasta ahora no se ha logrado dar con los autores del crimen.

SE ENCONTRO UNA SEGUNDA BOMBA, QUE NO ESTALLO

BUENOS AIRES, julio 23. — (A. P). — Todos los edificios norteamericanos importantes de Buenos Aires, con inclusión de la Embajada de los Estados Unidos y la residencia particular del encargado de negocios P. L. Cable, se encuentran fuertemente custodiados por la policía, como resultado de la explosión de una bomba ocurrido ayer noche frente al monumento de Washington, colocada, según se tiene entendido, por los simpatizadores de Sacco y Vanzetti.

La policía practicó esta tarde varios registros en los centros radicales y detuvo a varias personas que serán objeto de un interrogatorio. El jefe de la policía ha manifestado que no es fácil descubrir a los autores de la colocación de las bombas, porque proceden en todos los casos con las mayores precauciones y guardando naturalmente el mayor secreto. "Pero nada se dejará de hacer para descubrir a los perpetradores", agregó.

Se encontró una bomba sin explotar frente a una agencia de los automóviles Ford. Estaba envuelta en periódicos de idioma italiano conteniendo artículos relacionados con la causa contra Sacco y Vanzetti.

La Embajada de los Estados Unidos, el Consulado norteamericano y otras instituciones, han venido recibiendo cartas amenazadoras, que han aumentado en número durante los últimos días.

EL GOBERNADOR FULLER VISITARA OTRA VEZ A SACCO Y VANZETTI

BOSTON, julio 23. — (AP). —Se anuncia oficialmente que el gobernador del Estado, Alvan T. Fuller, girará una segunda visita a la prisión donde se encuentran los condenados Nicola Sacco y Bartolomeo Vanzetti para celebrar otra entrevista con ellos, continando la investigación personal que está realizando sobre la sentencia de muerte por asesinato que pesa sobre ambos. La fecha de la visita no ha sido anunciada.

El gobernador Fuller se entrevistó ayer con los reos en la prisión y también con Celestino Madeiros, sentenciado asimismo a muerte por otro asesinato, el cual ha asegurado que una banda de la cual él formaba parte cometió los crímenes de que se acusa a Sacco y Vanzetti.

La policía abre fuego contra un asesino en el cementerio de Veracruz

VERACRUZ, julio 23 (A. P.)—Luis Estrada, individuo que dió muerte a un policía el jueves pasado cuando se le iba a detener ha sido acribillado a balazos hoy por los compañeros de su víctima, junto a la tumba de ésta.

Estrda fué obligado a marchar en pos del féretro que contenía el cadáver del policía hasta el cementerio, y ya junto a la tumba un grupo numeroso de policías abrió fuego a corta distancia contra él.

La muerte de Estrada en esta forma ha causado enorme sensación en Veracruz, y las autoridades iniciaron una investigación.

44 DIAS SEGUIDOS ESTUVO LLOVIENDO EN VENEZUELA

También en Alemania las lluvias han causado inundaciones y daños muy grandes

BOGOTA, julio 23, (UP.) — Las inundaciones ocurridas en las regiones orientales de Venezuela alcanzan tremendas proporciones.

En Barcelona, durante las tempestades de anoche, un rayo mató a cuatro mujeres. El río Neverí se ha desbordado inundando la ciudad.

En Zaraza ha estado lloviendo durante 44 días en los llanos, día y noche. Las pérdidas en ganado han sido enormes e imposibles de calcular exactamente en estos momentos. La pérdida de vidas humanas también ha sido grande. Los llanos se han convertido en un enorme mar, que los llaneros recorren en canoas y otras embarcaciones.

Los terribles rigores de la estación actual contrastan con la sequía del año pasado.

GRANDES INUNDACIONES Y COSECHAS PERDIDAS EN ALEMANIA

BERLIN, julio 23, (UP.) — Las lluvias torrenciales en el valle del río Elba han traído nuevas calamidades a miles de personas que comenzaban a recobrarse de los efectos de las inundaciones ocurridas hace una quincena, según informan despachos que de Wittenberg se reciben.

El Elba se ha desbordado amenazadoramente por el valle, especialmente en su región central.

En las inundaciones ocurridas hace dos semanas perecieron 160 personas.

Las lluvias han sido causa de que los ríos Khartone y Stepnitz se salgan de sus cauces, inundando el territorio y dejando prácticamente aisladas a las poblaciones de Garsedow, Yuetkenhelde, Zwischendeich, Schadebeuster y Hinzdorf, usando en estos momentos sus habitantes barcas como medio de transporte.

En el distrito de Allmark están inundados más de 100,000 acres y en muchos lugares los campesinos están adoptando urgentes medidas para evitar que al ganado le ataque una epidemia.

Se han arruinado por completo las cosechas en este territorio, de remolacha y patatas.

MUERE UN NIÑO AL SER ATACADO POR UN ENORME LOBO

El animal había nacido en una finca escapando en un descuido y llegando hasta la vivienda

RED BANK, Estado de Nueva Jersey, julio 23 (A. P.)—Thomas Holton, de dos años y medio, murió hoy a consecuencia de las lesiones que le causó un enorme lobo escapado de la colección de animales propiedad del padre del niño.

El animal nacido en el cautiverio y considerado como muy manso, escapó mientras Oliver W. Holton, padre del niño, y varios de sus empleados reparaban una cerca de los terrenos destinados a la "menagerie", la que ocupa cuatro quintas partes de los 250 acres que tiene la propiedad de aquel.

El lobo se deslizó por una brecha, caminando el medio kilómetro de distancia que lo separaba de la casa de la familia Holton, en cuyo patio jugaban el pequeño Thomas y otro niño de tres años y medio, Henry Mazza, hijo de una sirviente.

Esta oyó que los niños gritaban, apareciendo entonces Henry para decirle que un perro muy grande estaba mordiendo a Thomas. La sirviente se precipitó al patio viendo como el lobo cogía el niño y lo lanzaba al aire. La mujer se lanzó sobre el lobo y le descargó un puntapié. La bestia hizo un gesto como de agresión, pero al recibir varias patadas más, retrocedió. La sirviente recogió entonces el niño y lo llevó a la casa, cerrando la puerta.

Un perro policía de gran tamaño forzó la puerta momentos después, entrando entonces el lobo para morder de nuevo al niño y arrastrarlo al patio. Parece que tenía la intención de devorarlo. La criada se armó de un rifle y descargó un culatazo sobre la cabeza del animal, el que quedó atontado, recuperando aquella el bebé. El ruido de la lucha y los gritos atrajeron a Mr. Holton, quien al ver el lobo en el patio lo mató de un tiro.

El niño falleció a consecuencia de las heridas varias horas más tarde.

MATA A SU MADRE Y PIDE LA SILLA ELECTRICA

RUSHVILLE, Estado de Nebraska, julio 23. (A. P.) Hoy fué condenada a treinta años de presidio con trabajos forzados, Roy Wilson, de 31 años, esposa de un agricultor. La acusada pidió a sus jueces anoche que la enviaran a la silla eléctrica, para pagar así la vida de su anciana madre, a la que asesinó.

La Wilson fué condenada horas después de haber confesado que mató a su madre, la señora Daniel Loomis, administrándole unas cápsulas que contenían un veneno activo. Su padre, al que también dió el tóxico, está restableciéndose.

La confesión fué entregada al Juez Earl Meyer, el que después de leerla preguntó a la extraña criminal si tenía algo más que decir.

—Sí—dijo la Wilson—que me manden en seguida a la silla eléctrica.

La corte le contestó que era imposible, pero la condenó a treinta años de presidio.

DESPUES DE VOLAR 20 HORAS ATERRIZAN FORZOSAMENTE

DESSAU, Alemania, julio 23. (A. P.) Friedrich Loose y Johann Risticz, los pilotos alemanes de la Casa Junker, fracasaron en su empeño de romper el record mundial de resistencia de vuelo, que es actualmente de más de 51 horas, al tener que aterrizar poco después de la medianoche, tras veinte horas en el espacio.

UN VUELO DE LOS ANGELES A TOKIO

LOS ANGELES, Estado de California, julio 23. (A. P.) Tokío será el objetivo de Richard Grace, aviador californiano, cuyo aeroplano fué destruído en un aterrizaje desgraciado al intentar en las Islas Tawai el vuelo hasta California, el 5 de septiembre.

Grace anunció su proyecto de jornada aérea de 6.500 millas de Los Angeles hasta el Japón al regresar en un vapor de Honolulu. Grace también participará en la competencia sobre el Pacífico, por el Premio Dole, el 12 de agosto, fecha en que comienza aquella, y volará desde San Francisco a Honolulu, tomando combustible inmediatamente allí para iniciar el vuelo de regreso a los Estados Unidos. Esta doble proeza será una especie de preparación para el vuelo posterior, de 60 horas, al Japón.

El aviador dice que no piensa llevar radio, ni navegante ni paracaídas.

AMENAZA UNA HUELGA DEL "SUBWAY" DE NUEVA YORK

NUEVA YORK, julio 23. (A. P.) Nueva York está amenazado de otra huelga del ferrocarril subterráneo o subway, como aquí se le llama. Hay indicaciones de que es inminente que el martes a medianoche se declare una huelga de empleados de la Interboro Rapid Transit Company y de la Brooklyn Manhattan Transit Company, frustrándose así todos los esfuerzos de arreglo del Alcalde Walker.

Este aún tiene esperanzas de evitar la paralización y ha invitado a los jefes de los gremios afectados y a los directores de las dos compañías para reunirse con él y estudiar las diferencias existentes, el próximo martes. L aUnión pide el derecho de organizarse y de someter al arbitraje todas las disputas.

EL GENERAL SERRANO, CANDIDATO A LA PRESIDENCIA DE MEJICO, EXPONE EN UN MANIFIESTO SU PLATAFORMA

La base principal de ésta estriba en una mayor compenetración con los Estados Unidos, a los que la Naturaleza ha hecho vecinos, debiendo esto aprovecharse para el bien de Méjico

CIUDAD MEJICO, julio 23. —(U. P). — Una política de mayor compenetración con los Estados Unidos prometió hoy el general Francisco Serrano, candidato a la Presidencia de Méjico, en un manifiesto al país, exponiendo su plataforma electoral.

"Naturaleza—dice— nos ha hecho vecinos de la que es ahora la mayor nación del mundo y lo que se ha dado en llamar "fatalidad geográfica" no debe permitise que se convierta en daño nuestro. Esa circunstancia debe, por lo contrario, utilizarse para robustecer con los Estados Unidos los vínculos de una leal y completa amistad. Si sabemos ser amigos sinceros con decoro, rudeza y altivez, ser cuidadosos de e independientes sin despliegue de nuestros intereses materiales sin levantar una muralla que nos encierra dentro de nuestro propio suelo, ser cordiales sin servilismos, entonces habremos ganado el nombre de patriotas. El patriotismo no consiste en frases campanudas y huecas, sino en actos de probidad que tienen por fundamento el bienestar de la nación".

Antes de tratar el asunto de las leyes petroleras que han causado la mayor parte de la reciente controversia entre Méjico y los Estados Unidos, Serrano se muestra excéptico de que con solo los recursos de Méjico pueda reconstruirse la nación. "Sin el poderoso factor del capital, esta nación estará condenada a la ignorancia a la pobreza a una retrogresión y crimen, mientras enarbolemos la bandera del odio y del nacionalismo insensato".

Expresa la creencia de que toda nación tiene el derecho de votar las leyes que más le convengan. Pero, la conveniencia del nacionalismo —agrega—es también un hecho incontrovertible. Y será un lamentable error tratar de retirarnos de la solidaridad con las demás naciones. Sola una expresión definida y categórica contra las leyes retroactivas puede inspirar confianza en Méjico y una consiguiente inversión de capital en este país.

Entre las demás promesas que formula Serrano se destacan: la conciliación del capital y el trabajo; la separación de la Iglesia y el Estado, inmiscuyéndose el Gobierno en la libertad religiosa solo cuando se altere el orden público; y libertad de pensamiento y de prensa.

MOVIMIENTO MARITIMO

NEW YORK, julio 23—Llegó el México, de la Habana. Salieron: el Jakob Maersk para Cárdenas; el Ulua para la Habana; el Siboney, ídem.

BOSTON, julio 23.—Llegó el Manx Isles, de Manzanillo.

EL REY MIGUEL II, DE RUMANIA, ES CONSIDERADO COMO EL NIÑO MAS RICO DEL MUNDO EN LA ACTUALIDAD

La Reina María asegura que no pretende ejercer la regencia, pues si asi fuese se lo hubiera pedido a su esposo y éste hubiera accedido, haciéndolo constar así en su testamento

BUKAREST, Rumania, julio 23.—(AP)— El Rey Miguel I de Rumania es probablemente el niño más rico del mundo, sin hacer excepciones.

Según el testamento del Rey Fernando, Miguel ha recibido propiedades valoradas en treinta millones de pesos, trescientos mil pesos en efectivo y las joyas de la Corona rumana, que han sido justipreciadas en 25 milones más. El Rey niño tiene además una Lista Civil de medio millón de pesos anuales y emolumentos que ascienden a dos millones, con lo cual puede decirse que su fortuna es de 70 millones de pesos.

Antes del fallecimiento del Rey Fernando, la Princesa Helena, madre del Rey Miguel, gastaba en juguetes para este cincuenta pesos todos los años, más otros trescientos pesos en zapatos y ropitas.

Y así desde su cuna de veinte pesos en la que jugaba con una maruga de diez centavos, este principito ha sido elevado a un trono real en el que ciñe una corona que vale cinco millones de pesos.

LA REINA MARIA DICE QUE NO PRETENDE EJERCER LA REGENCIA DE RUMANIA

BUKAREST, Rumania, julio 23.—(AP)— La Reina María nos ha concedido una entrevista que se celebró en el salón inmediato al Dorado, donde está la capilla ardiente del Rey Fernando I. La soberana trató con el corresponsal de sus planes presentes y futuros para realizar lo que el difunto monarca no pudo hacer, por habérselo impedido la muerte.

La Reina dijo categóricamente que nunca ha pretendido, ni jamás pretenderá, la Regencia de Rumania.

—Si yo hubiese querido ser Regente —dijo María Hohenzollern— se lo hubiera dicho a mi esposo el Rey, y él me hubiese complacido, accediendo a mi deseo enseguida, o fijándolo en su testamento. Como su viuda y por haber compartido con Fernando las responsabilidades del trono durante trece años, es mi deber dedicar toda mi energía, todas mis fuerzas y toda mi devoción al bien de mi país. Ese fué el deseo del Rey cuando ya estaba en la agonía.

"Estoy segura de que podré ser útil a la Regencia actual, al Rey niño y a la Princesa Madre Helena. Por supuesto, ahora solo soy la Reina Viuda y todo el Poder Real está en manos de la Regencia, pero tengo confinaza en que mi pueblo y mi nación continuarán honrándome con su inalterable lealtad y con su confianza.

CAROL VA RESIGNANDOSE A SU SUERTE

PARIS, julio 23. (AP) El Príncipe Carol de Rumania, cuyo primer impulso a la muerte de su padre, el Rey Fernando fué regresar a su patria, no solamente para rendir un postrer tributo de respecto al cadáver de este, sino para ocupar el trono que hace dos años renunció, parece que se ha resignado a vivir en el destierro, al menos por ahora.

Carol se pasó hoy el día en su residencia de Neuilly. Ya es demasiado tarde para que llegue a Bucarest a tiempo para los funerales, que se celebrarán mañana, aunque se espera que asista a los oficios divinos que en memoria del Rey Fernando se celebrarán el mismo día en la pequeña Iglesia Rumana de París.

BLACK REGRESA EN SU YATE AEREO

AMSTERDAM, julio 23 (UP) Completando un vueol de 32,000 kilómetros, en el cual trató de aprender las posibilidades de la aviación comercial, Van Lear Black, publicista del "Baltimore Sun", regresó hoy a esta ciudad, desde Java, capital de las Indias Orientales Holandesas, a bordo de su yate aéreo Fokker.

El viaje redondo lo realizó en fáciles etapas, desde el quince de junio a hoy. Black y sus compañeros en el aeroplano de ocho pasajeros—el piloto jefe Geissendorfer, Schoelte y un fámulo de Black tocaron los extremos en frío y calor desde su viaje a Batavia y regreso, a donde llegaron el treinta del pasado.

Una gran multitud rodeó al avión al aterrizar en el aerodromo de Schiphol a las 4.50 de la tarde. Acudieron a saludar al publicista y financiero las autoridades, incluso miembros del Consejo de Ministros y el Alcalde de Amsterdam.

Black recibió medallas y flores de varias entidades y funcionarios de la ciudad.

La reina Guillermina ha nombrado a los aviadores de tan importante como feliz vuelo, caballeros de la Orden de Orange Nassau.

Jabón de LA TOJA
Para el cutis es maravilloso,
por la fuerza tónica que sus sales contienen
Ningún otro iguala sus beneficiosos efectos
7250 1d-24

El Décimo Segundo Cuaderno de PARISINA
Acabamos de recibirlo.
Véase el resumen:
"Editorial", por C. D. de Battemberg. "La Semana Argentina". "Vida Parisiense". "Entre los Bastidores del Music Hall" por Marcy Ducray. "Pintados por sí mismos", por E. Gómez Carrillo. "Histora de Carreras de Caballos", por René Richard. "Las últimas novedades de la Moda", con ilustraciones. "Teatros" (crónicas.) "Las Elegancias Teatrales sobre la escena", por Therese Clemenceu. "Los Matices de la Belleza", por A. Mar.
Además contiene bellas fotografías de distinguidas damas de la sociedad habanera y de altos funcionarios de nuestra representación diplomática.
PRECIO DE SUSCRIPCION
Anual. $5.00
Semestral. . . . . "3.00
Ejemplar suelto. . "0.50
De venta en las principales librerías y Almacenes de "El Encanto" y "Fin de Siglo".
Representantes:
AMARGURA No. 11
Teléfono A-9885.

Jarabe de Resyl
es lo que hay de mejor para la tos de los niños y de los adultos. Preserva de la Tuberculosis y cura rapidamente: *Grippe, catarros agudos y crónicos, bronquitis, resfrios, etc*
Tonico y Reconstituyente ideal
Jarabe Adultos 3 á 5 cucharaditas a cafe por dia
Niños 1 á 3 cucharaditas a cafe por dia
De venta en todas las Farmacias

PARA FUMAR CON BOQUILLA NO HAY COMO LOS
MONTERREYES
DE GENER
Son los mejores cigarros redondos de Cuba.
Pruébelos y se convencerá

VD. SERA BELLA SI GOZA DE
S-A-L-U-D
La belleza, adorno natural de la mujer es el fruto de la mayor bendición: "SALUD"
Sangre pura y roja, dará color a sus mejillas. Carnes firmes, envolverán el cuerpo realzando notablemente su hermosura.
Vitalidad y vivacidad, la conducirán entre las mujeres afortunadas y admiradas por sus encantos.
Su Alimentación es la Clave
"TODDY"
DA SANGRE PURA Y ROJA
CRIA CARNES FIRMES.
VITALIZA EL ORGANISMO
Tome "TODDY" en sus comidas. "TODDY" en la merienda. "TODDY" cuando necesite fuerzas y energías. "TODDY" para facilitar la digestión: "TODDY" para inducir a un sueño tranquilo.
SRTA. AGRADECIDA
Hace algún tiempo mi salud dejaba mucho que desear. Mi sangre se hallaba empobrecida y mi rostro lleno de barritos y granos que le afeaban en gran manera. El médico me dijo que me encontraba en un estado adelantado de la desnutrición; recomendándome adoptara una sobre-alimentación a base de "Toddy", la cual no he interrumpido desde hace cuatro meses. Ya los granos han desaparecido de mi cara, he aumentado de peso considerablemente, soy más ágil y me siento feliz.
Fdo. MARIA GARCIA.
Florida, 46.—Habana.
"TODDY" frío si siente calor
"TODDY" caliente como desayuno
TOME TODDY
FRIO O CALIENTE
UNA COMIDA EN UN VASO

LA distinción de Cleopatra, aparte su belleza, la debió a los buenos perfumes. ¡Y eso que no existía UN AMOR EN VENECIA que es hoy el ídolo de las damas de buen tono. Esencia, jabón y polvo.
CONCURSO DE SONETOS "UN AMOR EN VENECIA"
BASES DEL CONCURSO
1.—El Concurso comenzará el día 25 del presente mes de Junio y terminará en igual fecha del próximo mes de Julio, no teniendo validez otra composición poética que el soneto, alusivo al perfume "UN AMOR EN VENECIA".
2.—Todo concursante dirigirá su correspondencia a nombre de: CONCURSO "UN AMOR EN VENECIA". Perfumería Crusellas. Apartado número 2005, Habana, debiendo enviar junto con el soneto firmado solamente con el lema, un sobre cerrado que contenga su nombre y dirección, cuyo sobre ostentará al exterior exclusivamente el nombre del lema.
3.—El Jurado estará compuesto por los señores doctor José Manuel Carbonell, Gustavo Sánchez Galarraga y la Srta. Maribianca Sabás y Alomá los que emitirán su fallo el día 30 del antedicho mes de Julio.
4.—Se distribuirán 15 premios en la forma siguiente: 1 primer premio de $100.00. 1 segundo premio de $50.00. 1 tercer premio de $25.00. 5 premios de $10.00 cada uno 7 premios consistentes en un estuche de "Un Amor en Venecia" por cada premio.
5.—Los premios podrán recogerse en nuestras oficinas de la Habana, y a los agraciados del interior se les remitirá al lugar de su residencia, a petición.
6.—La Perfumería Crusellas, promotora de este Concurso, se reserva el derecho de publicar todos cuantos sonetos se le remitan a este objeto, hayan sido o no premiados.
PERFUMERIA CRUSELLAS-HABANA
FABRICANTES DEL LEGITIMO JABON "HIEL DE VACA" DESDE HACE 60 AÑOS. EL CUTIS DE ESAS HERMOSAS CUBANAS "CINCUENTONAS" ACREDITAN SU BONDAD.

HOTEL ALAMAC
Broadway esquina a calle 71, New York
EL HOTEL PREDILECTO DE LOS CUBANOS Y DE LOS HISPANOS EN GENERAL
Es modernísimo, elegante, económico, a prueba de fuego, y está en el corazón de Nueva York cerca de todas partes.
Su "chic hispano" es insuperable e inconfundible.
Y quién no se deleitó con la magnífica Orquesta del Alamac, intérprete de nuestros clásicos danzones?
Los precios del Alamac, al alcance de todos, son los siguientes:
Cuarto sencillo para 1, $4.50. Para 2 personas: $6. Cuarto doble, para 1 ó 2, $8. Por mes, $150.
TODOS CON BAÑO Y DUCHA
Departamento de sala, un cuarto y baño y ducha, desde $200 al mes.
Hay también departamentos con 3 ó 4 alcobas, además de la sala y con 3 baños, a precios de verano.
Cocina moderna y criolla bajo la experta dirección de un excelente cocinero español.
Intérpretes y sirvientes de habla española.
Atención especial a la clientela hispana.

VA VD. A EUROPA
Diríjase antes a la OPEN ROAD TRAVEL SERVICE, oficinas en el Hotel Alamac; son representantes autorizados de las principales Compañías Navieras. La Open Road Travel Service, le facilita el medio de hacer su viaje cómodo; hacen sus reservaciones en el barco que deseen, atienden al vise de sus pasaportes, trasbordo de equipajes, etc., etc. Su larga experiencia y relaciones con las compañías de vapores, hace que la Open Road sea un factor importante al pensar usted viajar. Los precios de pasajes son EXACTAMENTE los que rigen en las Compañías de Vapores, siendo todo el servicio de la Open ROAD COMPLETAMENTE GRATIS. Oficinas en Londres y París.
Dirección a:
ANTONIO AGUERO
GERENTE HISPANO LAZ-MANAGEMENT

M.E.C.D. 2016

DIARIO DE LA MARINA

FUNDADO EN 1832.
DIRIGIDO HASTA 1919 POR DON NICOLÁS RIVERO Y MUÑIZ
DIRECTOR: JOSE IGNACIO RIVERO Y ALONSO
Editado por la Compañía DIARIO DE LA MARINA, (S. A.) cuyo programa consiste "en la defensa de los intereses generales y permanentes de la Nación cubana, de los especiales de la colonia española establecida en la misma y de la unión y armonía entre los diversos elementos que conviven en el país". — Art. 1o. de los Estatutos.
Presidente: Conde del Rivero.
Secretario: Manuel Abril y Ochoa. Tesorero: Joaquín Pina.
Administrador: Jose Sobrino y González.
OFICINAS: Habana. . . . . DIARIO DE LA MARINA. Nueva York. . . . Broadway at 71 st St. Madrid. . . . . Ave. de Pi y Margall 11. París. . . . . 61 Boulevard Haussemann

PRECIOS DE SUSCRIPCION

HABANA	PROVINCIAS	EXTRANJERO
1 mes. . . . . $ 1.50	1 mes. . . . . $ 1.70	1 año. $21.00
3 id. . . . . „ 4.50	3 id. . . . . „ 5.00	3 meses. . . . $ 6.00
6 id. . . . . „ 9.00	6 id. . . . . „ 9.50	6 id. . . . . „11.00
1 año. . . . . „18.00	1 año. . . . . „19.00	

SUSCRIPCION DOMINICAL
Sólo para el extranjero.
(Países comprendidos en la Unión Postal)
6 meses. . . . . $ 4.20
1 año . . . . . $ 8.40
(Países no comprendidos en la Unión Postal)
6 meses. . . . . $ 5.00
1 año. $10.00
Esta suscripción sólo da derecho al número de los domingos.

TELEFONOS:

Quejas de Suscriptores . . .	M-8404	Deportes.	M-4139
Anuncios Económicos. . . .	A-3856	Secretaría de la Empresa. .	M-7714
Anuncios Administración. .	A-5334	Secretaría de la Dirección	M-9733
Redacción.	A-0301	Fotógrafo.	M-6344
Repórters.	M-1934	Imprenta.	M-9605

PASEO DE MARTI 103. APARTADO 1010. CABLE: DIARIO. HABANA
MIEMBRO DECANO EN CUBA. DE "THE ASSOCIATED PRESS"

AZUCAR Y POBLACION EN LAS ANTILLAS

XVII

EL FATALISMO DE LA EVOLUCION LATIFUNDIARIA: MAS AZUCAR, MAS DEPENDENCIA ECONOMICA, MAS POBREZA

En el artículo anterior hemos demostrado cómo la compañía azucarera latifundiaria cubana se estrella, en una lucha infructuosa y estéril, a base de la reducción del costo de producción, contra un enemigo poderoso que, armado de la tarifa arancelaria, es y será invulnerable: la producción azucarera norteamericana. Y hemos puesto a plena luz, para quien no sea ciego, por obcecación o por falta de comprensión de los hechos, a pesar de la claridad de los mismos, que el sistema actual está efectuando una transferencia, constante, por valor de cerca de 140 millones de pesos anuales, de la riqueza de Cuba a los Estados Unidos, ya que éstos, sin invertir un sólo centavo en negocios azucareros se quedan cada año, por concepto de derechos de aduana, con cerca del **cincuenta por ciento del valor bruto** de todo el azúcar que fabricamos. También hemos dejado consignado que estimamos como una prueba de un candor y una falta de conocimiento de la psicología humana extraordinarios en hombres de negocios y de experiencia el esperar que los Estados Unidos cambien un sistema elaborado cuidadosamente para su defensa, que es la base de su prosperidad y en el cual todas las ventajas están de su parte, **al** solo fin de que las compañías azucareras de Cuba ganen todo lo que ellos dejen de percibir. Solo nos resta hoy, para terminar con la exposición de los males del latifundio, explicar de qué manera esa carrera loca en pos de la reducción del costo de producción, obsesión de nuestros fabricantes de azúcar, lleva fatalmente la evolución del latifundio a sus últimos límites, haciéndole completar el ciclo que ha recorrido en todas las Antillas, hasta convertirlas en países donde sólo se produce azucar, sujetos a una estrecha y definitiva dependencia económica, social y política del mercado consumidor, y con una población sumida en una pobreza absoluta e irremediable.

La reducción del costo de producción es el procedimiento que emplea normalmente el industrial para obtener una ganancia cuando no puede forzar el alza del precio. Cuando se obtiene en un producto de consumo nacional, siempre es ventajosa para la economía colectiva en su conjunto, sobre todo si se trata de un artículo de primera necesidad, porque significa dicho artículo más barato puesto al alcance del consumidor de casa. En cambio, si es en un producto destinado a la exportación, la reducción del costo de producción no es negocio sino cuando sirve para vencer la competencia extranjera, porque sólo significa que el consumidor de fuera obtiene algo que necesita, pagándolo más barato al obrero de casa que lo produce con su trabajo. Así ocurre con el azúcar cubano. Mientras más barato coloquemos en el mercado extranjero un saco de azúcar, más se beneficia la economía del país que lo compra y menos ventaja obtiene la nuestra, porque ese saco representa igual cantidad de trabajo para el cubano. Sólo por necesidad, por una dura necesidad, para hacer frente a nuestros rivales, podemos acudir al agobiador expediente de producir a más bajo costo cada día, recibiendo menor remuneración por nuestra dura labor. Prestamos un servicio más mal retribuido de año en año, ese es el saldo que obtenemos.

Si el precio de venta se mantuviera inalterable, la reducción del costo de producción redundaría en una ganancia para la economía colectiva, distribuida más o menos equitativamente entre el central, el colono y el obrero; pero la historia del precio de todos los artículos de consumo sometidos a competencia, enseña que la reducción del costo de producción siempre se traduce en una reducción del precio de venta, ya que el que obtiene aquélla, lo hace con el fin de asegurar la venta preferente y ventajosa de su artículo, usando un margen de la economía alcanzada, para vencer al contrario. Tómese la lista de precios del azúcar de año en año, en los últimos cien años transcurridos hasta el día, y se observará que el valor del dulce ha ido declinando, en términos absolutos o relativos, comparado con el encarecimiento constante de la vida en casi todos los pueblos civilizados. Sólo cuando las guerras u otras causas accidentales han perturbado el equilibrio normal de la producción, los precios se han elevado, para volver sin tardanza a recobrar su tendencia corriente a la baja. Este fenómeno económico, unido a la ventaja que se obtiene con la reducción de los gastos generales, es el más poderoso y constante incentivo de la producción en grande escala, que estimulando el consumo aumenta el volumen del negocio. Producir más, y a menor costo, es el desideratum de la industria moderna.

Todo esto es normal, corriente, sencillo; se trata de principios y verdades de orden económico, bien conocidos y elementales, pero cuando nos hallamos en presencia de una **industria agrícola,** como la producción azucarera cubana, a base **de cultivo extensivo,** cuyos productos se destinan **a la exportación,** los hechos toman una significación sombría y ominosa, porque **más azúcar a menor costo,** quiere decir una proporción mayor del territorio nacional destinada al monocultivo y un salario más bajo para el trabajador cubano, sin que nuestro consumidor, que no se alimenta de azúcar sino de artículos importados, se beneficie en nada. El negocio, en su conjunto, es desastroso para la economía cubana y nos lleva a una inevitable decadencia, como la que ha determinado en todas las Antillas.

Hacer más azúcar cada año, cuando los precios bajan sin cesar, es una necesidad para el central, porque solo produciendo más, puede obtener una compensación al vender a más bajo precio. De lo contrario, el capital invertido obtendría ganancias menores o no obtendría ninguna. El latifundio se ve así obligado, por una fuerza superior que no puede contrastar, a crecer sin cesar, a extenderse, a mejorar su maquinaria para obtener mayor extracción, a buscar tierras nuevas, sin que su apetito terrícola se sacia jamás, hasta que irremisible y fatalmente ocupe toda el área cultivable del país. Es lo que ha ocurrido en todas las Antillas, es lo que a nuestros ojos, a los ojos de todos los que quieran ver y no nieguen lo que ven, está ocurriendo en Cuba, con el sistema actual. Ahora bien, crecimiento constante del latifundio impulsado por fuerzas económicas ineluctables, significa extensión inevitable del monocultivo, por consiguiente, menos tierra, menos capital y menos energía humana disponible para otras actividades productivas. La caña cada vez más dueña del país y el país más y más dependiente de la caña. Cuba, más imposibilitada cada día para diversificar su agricultura, producir para el consumo y subvenir a las necesidades de su población, se hallará de año en año en la condición de un vendedor indigente, apremiado por vender a bajo precio el único artículo de que dispone, para obtener algo que comer. La dependencia económica de Cuba se acentuará y estaremos, de un modo definitivo e irremediable, a merced de los compradores y de los gobiernos extranjeros. El día en que no seamos más que un inmenso cañaveral, la república y la independencia de Cuba podrían desaparecer al más ligero soplo, como un castillo de naipes. Y por esa pendiente nos deslizamos.

Pero la teoría de la reducción creciente del costo de producción no solo significa extensión indefinida del latifundio, del monocultivo y de la dependencia económica de Cuba, sino **salario más bajo,** menor retribución al país por su trabajo, es decir, reducción constante, de los ingresos que el cultivador y el obrero obtienen de la zafra a igualdad de producción. Un nivel más bajo de vida, un rodar indefinido por la pendiente de la miseria. Y lo más doloroso es que así como la compañía trata de hacer más azucar para con menor ganancia por saco obtener dividendos satisfactorios, el cultivador y el obrero tratan también de que se siembre y se muela más caña, para con menos salario al día, trabajando mayor número de días al año, elevar sus ingresos anuales. De esta manera, el crecimiento de la industria es favorecido y reclamado por los obreros lo mismo que por la compañía, ya que lo bajo del salario les impone una mayor necesidad de trabajar. Más azúcar, más azúcar, anhela la compañía latifundiaria; más azúcar, más azúcar, clama también el obrero, cogidos ambos entre las ruedas de un gigantesco trapiche a cuya presión no logran escapar. Pero más azúcar, más azúcar, significa una **superproducción** que deprime al mercado, y trae como consecuencia menos ganancias para la compañía y salarios más bajos para el obrero, que obligan a gritar a ambos **más azúcar, más azúcar.** En este círculo vicioso gira Cuba, mientras el latifundio se extiende, defendido por el egoísmo de los que todavía obtienen ganancias y sólo en esto piensan aunque a la larga se arruine y se hunda el país, y por la miopía intelectual de los que, con los ojos pegados a una pequeña parte del paisaje, y a lo actual, no pueden observar el panorama en su conjunto, ni ver el mañana.

Esta evolución progresiva del latifundio, abandonado al libre juego de las fuerzas económicas que explotan desde hace cuatro siglos a las Antillas, hundiéndolas en la decadencia social, económica y política, en beneficio de metrópolis financieras distantes y de grupos de consumidores pertenecientes a comunidades de mejor organizada economía, se produce en Cuba exactamente con los mismos caracteres y siguiendo las mismas etapas que en las Antillas inglesas, perdidas hasta ahora para la cultura y el progreso social, por la acción destructiva de un régimen funesto de explotación de la tierra. Trátase de un virus ponzoñoso de la economía nacional que cuando se introduce en ésta, sólo puede neutralizarse y extirparse con medidas llenas de prudencia, de previsión y de inquebrantable firmeza. La necesidad, esa dura e implacable maestra cuyas lecciones llegan siempre a posteriori, nos ha hecho tomar algunas determinaciones. Ya, en los dos últimos años, el Gobierno ha impuesto una limitación a la zafra, y ha establecido una prohibición de nuevos desmontes para siembras de caña. Son los primeros pasos para controlar un mal que nos aniquila; el reconocimiento de la existencia de un peligro que sólo el Estado puede combatir. Si la zafra no hubiera sido limitada por el Gobierno, las compañías, impulsadas por esas fuerzas que las arrastran a producir más y más a que nos hemos referido, y sobre las cuales no tienen control, habrían llevado al mercado más de cinco millones de toneladas de azúcar, agravando la baja del precio determinada por la superproducción. La zafra se ha reducido y, como natural consecuencia, el otro agente de la producción, el cultivador y el obrero, han tenido menos trabajo, menos ingresos, más miseria. Sus clamores contra la medida obedecen a un daño real que han experimentado, y en ese sentido son razonables y justos. Pero no es dentro del círculo vicioso del régimen latifundiario, donde debemos buscar el remedio. El **más azúcar, más azúcar a menor costo,** hará de Cuba, en más o menos tiempo, fatal e inevitablemente un nuevo Barbados. A los que acepten ese destino para su país y se hallen conformes con la situación actual, nada tenemos que decirles. Para los que amen a Cuba con otro género de amor sí tenemos un mensaje que enviarles: deben poner toda la inteligencia, toda la voluntad y toda la buena fe de que dispongan, al servicio del magno problema que tenemos delante: asegurar la independencia económica del país, librándolo de caer en el abismo de la decadencia a donde la arrastra una institución social que ha dejado los más tristes y negros recuerdos en la historia, el latifundio, que perdió a Roma, que ha provocado guerras y revoluciones sin cuento, que ha producido la decadencia de las Antillas y que actualmente asfixia y acogota lenta e inexorablemente al pueblo cubano.

Ramiro GUERRA.

LA ACTUALIDAD

NORTEAMERICA PREMIA A UN "CINEMATOGRAFISTA" ESPAñOL

El Sr. Huidobro, español, ha triunfado en el gran concurso cinematográfico de Los Angeles. El premio—que se discernió ayer—es valiosísimo; diez mil pesos, para empezar. El Sr. Huidobro, que reside actualmente en París, ha trazado, para la escena muda, la vida aventurera de Cagliostro.

¿Quién fué este personaje extraordinario de la Edad Media, que así premia, al través de la tumba, a sus biógrafos actuales? Schiller y Goethe—que le tomaron como tipo central de sendas obras dramáticas, no obtuvieron seguramente una recompensa tan efectiva...

José Balsamo—Conde Alejandro de Cagliostro—tuvo muchos nombres distintos en la vida. El se llamó también Sr. de Belmonte—al viajar por España—como el admirable y moderno torero español; y fué conocido, según los azares de la Fortuna, por Tischio Melissa, Pellegrini y Auna Harat.

Nacido en Palermo—8 de junio de 1743—y educando del Colegio de los Hermanos de la Misericordia de Nápoles, de donde hubo de huir a los trece años, mitad farmacéutico, médico a medias, orfebre, alquimista y prestidigitador viajó por Grecia, Egipto, Turquía y Arabia; en ocasiones como gran señor y otras como truhán; pero siempre llena de oro la hucha...

En 1770 le vemos ya en la isla de Malta, mano a mano con el Gran Maestre de la Orden, y en uso del título nobiliario que él ha sabido hacer famoso...

Después...

Millonario y espléndido pasa a Roma, donde se establece; allí contrae nupcias con la famosísima Lorenza Feliciana...

Papas, cardenales y reyes son sus amigos...

Roma le despide—pocos años después—con honores de príncipe; y Berlín, Londres, San Petersburgo y París le reciben sucesivamente con bienvenidas triunfales...

Mago, hechicero, propietario de un elixir de larga vida, dueño de la piedra filosofal, nigromante, evocador de los muertos, emisario del profeta Elías y descendiente del Gran Copto,—que todas estas cosas se atribuía él—colmó de admiración la tierra...

Los banqueros de la época—Sarroan y Costard—le guardaban en depósito capitales enormes. Esto fué indudable! ¿Cómo obtenía tanto dinero?

Sus poderes ocultos—si éstos existen—no le sirvieron para librarle de la prisión sucesivamente en Sicilia, en París y en Italia, donde murió en el Fuerte Urbino, al promediar el año de 1795 y apenas cumplidos los cincuenta y dos de edad...

Fué—según sus retratistas literarios de la época—un hombre muy hermoso, alto de cuerpo, impasible y aristócrata, y la mirada de sus ojos intimidaba y estremecía...

Así le describe la Condesa de Recke; así le pinta también Mme. de la Motte, francesa esta, alemana aquella, y ambas admiradoras y amigas del formidable taumaturgo...

El Sr. Huidobro—desde París y al través del Cine—ha descorrido nuevamente los telones de esta vida inquieta...

El mago, pues, resucita...

L. FRAU MARSAL

APRENDIENDO A GUIAR - · Por Xaudaró

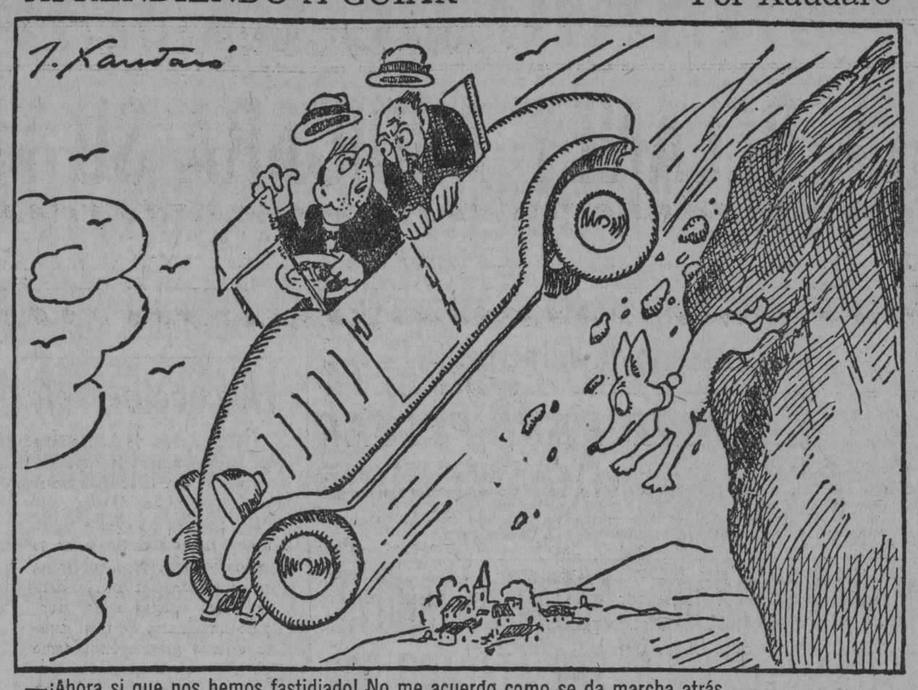

—¡Ahora si que nos hemos fastidiado! No me acuerdo como se da marcha atrás...

(De "A B C", Madrid)

A TRAVES DE LA VIDA

POR HECTOR DE SAAVEDRA

La Habana no ha olvidado una magnífica función que a beneficio de una obra piadosa se dió en el Teatro Nacional hace unos pocos años. Aquel espectáculo no era ni menos exquisito ni de menor lujo que los muy celebrados en los grandes salones parisienses que todos hemos visto reproducidos en los periódicos de ilustraciones y los cuadros plásticos no podían ser superados en arte y en buen gusto.

A este especial número de la reproducción viva que imita la materia inanimada me quiero referir recordando a los que presenciaron en aquella maravillosa presentación de cuadros famosos, el gran talento como se reprodujo la célebre pintura de Winterhalter que representaba en el jardín de las Tullerías a la Emperatriz Eugenia rodeada de sus amigas favoritas, en la corte fastuosa de Napoleón tercero.

Aquel cuadro era un encanto como composición y como belleza de las figuras. Parecía una reunión de diosas mitológicas y hacía pensar a todos los que no vieron sino los innumerables grabados que reproducían la obra, que el colorido daría un encanto de realidad a aquel grupo de bellísimas mujeres.

El cuadro quedó siempre en poder de la Emperatriz Eugenia; fué con ella al ostracismo de Inglaterra y en uno de los castillos de la infortunada y gloriosa condesa de Montijo languideció entre tantas memorias de un pasado incomparable.

Hace un cuarto de siglo, estando yo en Montecarlo, veía discurrir en una sencilla, pero severa carroza, a una dama, ya abatida por los años, pero aun con rasgos de belleza, que al andar tranquilo de los caballos se dirigía, terminado el paseo, a un lugar llamado el cabo Martín, donde el solitario hotel que allí se alzaba le servía de refugio todos los inviernos. Era la viuda de Napoleón, Emperatriz de los franceses y reina de belleza, la más celebrada y la más desdichada de las mujeres.

Hace pocos años que murió en Inglaterra esta ilustre dama de cuna española, y su fortuna, que era grande, fué a dividirse entre muchos herederos. No sé cómo, ahora, se vienen a vender en pública subasta la colección de pinturas que conservaba. En casa de Christie, que es como el Hotel de Ventas de París, o la Galería Petit, estaba anunciada la almoneda, y yo fui con la esperanza de ver el cuadro que figuraba en la lista que dieron los periódicos. Había mucha gente, entre personas de alta sociedad y judíos traficantes no menos altos. Cuando le llegó el turno al cuadro de la Emperatriz y sus Meninas hubo excitación en la concurrencia. Yo estaba demasiado lejos para verlo, y tuve que contentarme con las peripecias de la venta, que alcanzó un precio de quince y mil y tantos pesos. Un incidente muy simpático ocurrió cuando el rematador "the auctioneer", que aquí dicen, se adelantó al público y dijo que la adjudicación la había alcanzado el agente del Gobierno francés, que adquirió el cuadro para el Museo del Louvre. Una salva de estrepitosos aplausos acogió aquella noticia que dejaba en el espíritu el dulce consuelo de ver que continuaría para siempre admirada en París la que fué una de sus estrellas más refulgentes.

Es también, para mí, una grata esperanza la que me promete pasar grandes ratos ante aquellas figuras que contemplaré a mi sabor, tranquilamente, y como si viera animarse el bello rostro de la mujer enlutada que veía en el paseo de la Cornisa, circundada por una aureola de martirio. Así me pasa cuando entro en el Louvre sólo para extasiarme ante la imagen de la Concepción de Murillo, que hace muchos años hice copiar para la inolvidable Margarita González de Mendoza, y me detengo también, sin tiempo limitado, frente a la sonrisa enigmática, los ojos risueños y la mirada un tanto burlona de la Gioconda, la famosa Monna Lisa, que reservó su mayor escándalo para más de cuatro siglos después de su muerte.

En los Museos, como en la vida, hay que elegir a los amigos a quienes debe irse a visitar. El resto de los cuadros produce el mismo cansancio que el continuo trato social. Observen ustedes que nada estropea tanto como una exposición y una fiesta donde no se ha encontrado la persona que deseábamos.

London, 4 de Julio de 1927.

MUSSOLINI COMPILADOR DE LA COLECCION DE RESOLUCIONES DEL GRAN CONSEJO DEL FASCISMO

(Por TIBURCIO CASTAÑEDA)

LOS VENDEDORES AL POR MENOR EN TODA ITALIA Y COMO MUSSOLINI LES OBLIGO A REDUCIR LOS PRECIOS DE SUS MERCANCIAS

Puso los puntos sobre las fes el crítico y poeta francés del siglo 17 y principios del 18, Nicolás Boileau Depreaux, cuando dijo "la critique est aise, mais l'art est difficile". La crítica es fácil, pero el arte es difícil. Y viene esto a cuento cuando se critica a Mussolini, diciendo que ha rebajado los salarios en Italia, pero los precios de las mercancías continúan inalterables.

Y, en, efecto, esto no es cierto; cuando Mussolini forzó el alza de la Lira que estaba muy despreciada supo estabilizarla, lo mismo que hizo Poincaré en Francia y por las mismas razones, porque esa subida había alterado las bases de los cálculos de industriales y comerciantes respecto de los precios a que compraron y aquellos a que podían vender; pero vió Mussolini que los precios bajaron como debía suceder respecto de los productores al por mayor; pero el vendedor al por menor no los bajaba. Y para obligarle a bajarlos, se valió de ese procedimietno indirecto pero eficaz y que demsotraba una clarividencia extraordinaria en Mussolini. Disminuyó el poder de comprar del jornalero, y entonces notó el vendedor al pormenor que se le averiaban las mercancías en la tienda, y no quedaba al detallista mas que uno de estos dos caminos; o se declaraba en quiebra, como sucedió a muchos o rebajaba los precios.

Y todavía hubiese podido Mussolini tomar una medida más enérgica, si hubiesen persistido los detallistas en su equivocada actitud, y ella habría cerrado las tiendas de los Detallistas. Ya dijo Mussolini cuando vió la resistencia a rebajar el precio exajerado de las mercancías, a los detallistas "Que quiebren, ya que su avaricia y egoismo les forzaron a ello".

Del mismo modo que el Gobierno de Mussolini subió el valor de la Lira y luego lo estabilizó, ha podido obligar a los detallistas a bajar el precio de las mercancías para ponerlas al alcance de los medios de compra de los obreros.

MUSSOLINI DICE QUE EL SIGLO XX SERA CONOCIDO EN ITALIA CON UNA SOLA PALABRA: "FASCISMO"

Así lo dice il Duce en el Prefacio o Intrducción que ha escrito a la "Colección completa de las Resoluciones del Gran Consejo del Fascismo desde su primera reunión hasta nuestros días", que acaba de publicarse en Italia, bajo la forma de Libro "Este volúmen, dice Mussolini, es el libro de nuestra fé", para todos los fascistas debe ser inseparable vademecun.

Examina en ese prólogo el camino andado en cinco años por el fascismo y está satisfecho del resultado

Compara Mussolini la vitalidad del Fascismo en los cinco años de vida que lleva, con el decaimiento de otras revoluciones que parecieron poder cambiar la faz del Universo y que han desaparecido: y esa profunda raigambre se debe, dice Mussolini, a que iba formándose a medida que lo exigían las necesidades de la Sociedad Italiana.

Elogia especialmente Mussolini a la Milicia fascista que transformó realmente el Partido Fascista en el régimen fascista y decretó la muerte del llamado "Sistema liberal Democrático de Gobierno".

Y ataca a la oposición que todavía no quiere ver las ventajas enormes que el fascismo ha traído a Italia en el poco tiempo de su planteamiento; mientras que otras revoluciones que se creían que estaban destinadas a transformar el Mundo, dan signos de esterilidad, tal la Democracia representativa que, o tiene que ser por sufragio universal y ha de rendirse a su propia ignorancia, o ha de crear una clase privilegiada, y deja de ser tal Democracia.

LA MILICIA FASCISTA COMO ORIGEN DE PODER

Todas las Instituciones del Fascismo nacieron en el seno del Gran Consejo del Fascismo, y la primera de todas fué la Milicia Fascista.

Un Partido que está armado como el fascismo, conduce a un régimen en que la comprensión se impone.

En esa noche de Enero de 1923 en que se creó la Milicia Fascista, señalo la muerte del antiguo régimen democráneico liberal qu eera una especie de juego constitucional sobre el tablero que representaban los asientos de la Cámara de Diputados en que se turnaban tanto los puestos de los Diputados, como los del Gobierno.

Ese régimen Liberal Democrático solo aspiraba a sera enterrado; y lo fué, por Mussolini, con los debidos hombres a su aparente antigüedad, el 3 de Enero de 1923.

Ya nadie se acuerda de ese Régimen de turnos parlamentarios de ese Partido Liberal.

Apenas hay alguna sesión del Gran Consejo Fascista en que no se trate de perfeccionar la Milicia.

La vigilancia en las fronteras de Italia y la guarda y la instrucción de la Juventud Fascista de Italia son las más decididas preocupaciones de la Milicia Fascista.

El edificio hoy gigantesco del Partido Fascista aparece formándose parcela por parcela, ladrillo a ladrillo en las páginas de ese Libro sobre los Acuerdos y Resoluciones del Gran Consejo Fascista.

En el otoño de 1926, Augusto Turati, redacta el estatuto final de la organización de los Estatutos fascistas. Los altos Comisarios del Partido Fascista han desaparecido; y los nombramientos de los Jefes se hacen, no por los asociados desde abajo, sino por elección de los Jefes.

El problema de las Uniones obreras y sus relaciones con otras Instituciones, ha sido resuelto por el Gran Consejo del Fascismo.

Los anti Fascistas dentro y fuera de Italia parece que se disponen a abandonar las trincheras de periódicos en que escriben, por discursos que han de pronunciar en las calles y plazas de Italia.

En la segunda mitad del año 1924, muchos llegaron a creer que iba a desaparecer el Fascismo.

Y luego cuando en el verano de 1926 la Libra estrelina estaba a 950 liras en vez de 25 liras, se dijo que estaban contados los días de vida del Partido Fascista. Y hoy se repiten esos presagios, a pesar de que la cotización de la Libgra esterlina está a 90 liras.

No hay duda que, como dice Mussolini, el Régimen Fascista ha de durar, porque cuenta con millones de partidarios, todos jóvenes y dispuestos a contestar a cualquiera llamada patriótica.

De ese libro del Fascismo se desprenden, vivos, los grandes problemas que el Fascismo ha resuelto y se ve la energía que tiene para emprender otros.

En la Política Internacional va adquiriendo el Fascismo más calma, mayor prudencia, como cuadra a problemas que ni el Partido Fascista, ni el Gobierno de Italia, por sí sólos, pueden darles cima; porque hay que contar con la voluntad de otros países.

Pero en realidad, el Fascismo, tanto en las cuestiones de Corfú, Albania, Yugoeslavia, Turquía y de Garibaldi, la Italia Fascista ha demostrado una gran aptitud para el Gobierno, a saber, la calma en tomar resoluciones.

EDITORIALES

UN PROBLEMA DIGNO DE ESTUDIO

Los cosecheros y exportadores de frutas y hortalizas de Cuba se hallan justamente alarmados con el anuncio de que los productores de esos mismos artículos de la Florida se preparan a obtener en el Congreso de los Estados Unidos, o del Gobierno de Washington, si los preceptos de la Ley arancelaria vigente en la vecina República lo permitiesen, una modificación en las tarifas, que los ponga a cubierto de la competencia de los cultivadores de nuestro país, llegando a prohibir de hecho si fuese necesario, la introducción de nuestros frutos en territorio norteamericano. Entidades interesadas en el asunto, entre ellas la Cámara de Comercio Americana de Cuba, se han reunido para examinar el caso y escoger los mejores métodos de evitar una medida que sin duda asestaría un golpe de muerte a la agricultura cubana en ese sector, uno de los más importantes para nosotros, y de los que debemos tener mayor empeño en desarrollar con la mayor amplitud. El problema es grave y requiere pronta, cuidadosa y eficaz atención. En tal virtud, el DIARIO DE LA MARINA no puede menos de estimular y alentar a las personas que tratan de resolverlo de manera satisfactoria, disponiéndonos a colaborar en el empeño con todas nuestras fuerzas y nuestros mejores deseos.

Entrando de lleno a ayudarles en esa labor de interés general, nos permitimos aconsejarles a cuantos se ocupan en el negocio de referencia que eviten toda lucha con los productores floridanos y traten de llegar a un arreglo sobre bases equitativas y prudentes, que no dañen a nuestros vecinos, porque de lo contrario, es seguro que, en guerra abierta, llevaríamos la peor parte, o mejor dicho, seríamos derrotados total y decisivamente. Parapetados detrás del muro de la tarifa, nuestros adversarios del lado allá del Canal, cuando los tenemos en alguna rama de la producción, son invulnerables.

Esta invulnerabilidad es fácil de demostrar, en contra de lo que opinan personas poco conocedoras de la psicología, los hábitos y las tendencias del pueblo norteamericano. Cuando entre nosotros se plantean cuestiones como ésta entre los productores de Cuba y de la Florida, hay quienes ponen toda su esperanza en el consumidor, y en sus quejas y reclamaciones. Al elevarse el arancel y consecuentemente el precio, piensan, con criterio al estilo europeo, que el consumidor protestará y que sus clamores pueden llegar a paralizar los esfuerzos defensivos del proteccionismo. Este es un evidente error, a juicio nuestro, nacido de nuestra mentalidad a la europea, que piensa y razona sobre las cosas de los Estados Unidos como si ocurriesen en Europa.

El pueblo americano no es un pueblo económico, sino gastador. Con lo que tira y malbarata, vivirían confortablemente, dice un agudo observador de las costumbres norteamericanas, las empobrecidas muchedumbres europeas, y en lo que considerarían el lujo y la abundancia, las famélicas multitudes del Asia. El americano no piensa nunca resolver sus problemas financieros abonando unos pocos centavos, sino ganando muchos y muchos pesos.

Ha creado un sistema proteccionista que le asegura altos salarios a las clases trabajadoras y enormes ganancias a las grandes Empresas capitalistas, y no se siente inclinado a variarlo en todo o en parte, porque una piña en lugar de diez centavos le cueste quince o veinte. Si es de la Florida, porque su negocio le lleva a la prohibición arancelaria, asegurándole un alto precio para sus cosechas, y si es de otros Estados, porque prefiere pagar cara la piña y tener oportunidad para especular con las tierras destinadas en dicha Península a sembrarla, todos, cuando llega el caso, se ponen en línea al lado de la tarifa. Esta es la realidad, debemos verla tal cual es, y no hacernos ilusiones. Si el negocio de nuestros cultivadores de frutas, legumbres y otros vegetales entra en franco conflicto con el de los floridanos, perderemos, si no este año, el otro, la posibilidad de vender en el mercado norteamericano. Urge, pues, que se estudie la manera de coordinar nuestras conveniencias con las suyas, acuerdo a que, por fortuna, se presta la diferencia de clima, bastante acentuada, a pesar de la proximidad, y la amplitud del mercado. Por este lado debe dirigirse nuestro esfuerzo para triunfar. Cualquiera otro procedimiento, si es de agresión o de combate, nos llevaría a una pérdida segura e irremediable.

DE LA TRAGEDIA RUSO-EUROPEA

(Para el DIARIO DE LA MARINA)

¿Calma? ¿Es canto de la estación primaveral esperada en las torturas del invierno?

¡Ah! Esas felicidades que tiene el hombre en otros países, por ejemplo Escandinavia, y España, no son patrimonio de estas zonas. Iba yo a escribir de cosas bellas al fornar a Polonia, y el drama político—una escena del drama inmenso que se desarrolla en los territorios ruso-polacos—viene a repetir acallados motivos de inquietud nacional. Las agencias han dado al mundo la noticia del asesinato del plenipotenciario soviético en Varsovia, y ese crimen, cual montaña echada al cauce de un río, intercepta su corriente y la desborda. Un muchacho ruso, de diez y nueve años, escolar y refugiado con su familia en la Lituania polaca, en Wilna, mató a tiros, en la estación central de Varsovia, a Piotr Wajkof, Ministro plenipotenciario de los Soviets.

Quien es el asesino Boris Kowerda, se sabe, y su personalidad interesa menos que los motivos de su crimen. Ante el Tribunal extraordinario que lo juzgó y lo condenó a cadena perpetua, Boris ha declarado que lo que vió desde su infancia en Rusia bolchevique y los sufrimientos y muerte de amigos, parientes y conocidos, así como la destrucción de su patria por el comunismo, fueron afirmando en su alma los deseos de luchar contra tantos males. Y en su espíritu de adolescente exaltado, el arma infame y terrible del "terror por el terror" ha convertido en criminal al escolar estudioso y en pobreza Boris Kowerda.

El ministro asesinado era hombre de acción en el comunismo, y dicen algunos periódicos—pero yo no lo he comprobado—que se hallaba en Ekateryburg cuando la muerte de la familia imperial, y que firmó el pedido de muchos kilos de ácidos corrosivos para quemar los cadáveres de las desventuradas víctimas del furor revolucionario. Al condenar como lo hago con el corazón y la conciencia el asesinato de Wojkof, hallo en él una de las mil fases de mi axioma doloroso: "el mal crea el mal" y es inacabable la cadena esta del terrorismo y de las represalias entre comunistas y monárquicos y desesperados emigrados rusos.

Aparte los motivos humanos de reprobación, que el crimen de Kowerda nos inspira, surgen los graves generales de complicaciones político-internacionales. Las notas de los Soviets al Gobierno polaco son de atrevimiento y de agresión. El castigo impuesto a Kowerda les parece mínimo y exigen la expulsión del territorio polaco de los emigrados que consideran los comunistas enemigos de su perfecto Estado rojo. Ante la Legación de Polonia en Moscú ha habido manifestaciones de furioso antipolaquismo, y la rápida salida para Versovia del ministro de la blanca República Vistuliana acreditado en la roja de Moscú acusa la acritud de las relaciones entre Polonia y Rusia.

La palabra "guerra" vuela en los espacios como cuervo en busca de campo de batalla...; pero no habrá guerra aún. Los Soviets, empeñados en la gran campaña de China, y con frente abierto ante la Gran Bretaña, no van a atacar a Polonia, con la cual les conviene aguardar aparentes relaciones amistosas... Ni los rojos dejan de socavar el terreno polaco con las piquetas de sus propagandistas tenaces, ni Polonia deja de defenderse de ellas oponiendo muros de acero a sus golpes.

Y es de emoción silenciosa el ambiente de Varsovia, donde las renovadas sesiones del Parlamento acusan su discordia con el Gobierno actual, y carece de esplendor, en los campos y en los señoríos este, fin de primavera fría, voluble, sin la paz del sol en la Naturaleza que lo aguarda amante.

Sofía CASANOVA

SUSCRIPTORES

Para sus Anuncios Económicos Llamen a Nuestros Teléfonos

M-3378 Y M-4115

TELEFONOS DEL "DIARIO"

PARA QUEJAS Y SUSCRIPCIONES LLAMAR A LOS NUMEROS

M-8404 y A-5334

M.E.C.D. 2016

PROBABLEMENTE JACK DELANEY ABDICARA SU TITULO EN FAVOR DE MC TIGUE

HOY A LAS 10 A. M. SE CORRERA LA COPA "MIRAMAR Y. C." POR YATES STAR CLASS

JACK DELANEY EL CAMPEON DE PESO LIGERO COMPLETO HA DADO SU CONFORMIDAD A T. RICKARD PARA PELEAR CON EL CAMPEON DE EUROPA DE PESO PESADO, UZCUDUN

El español no contestará hasta que no hable con sus asesores.—Para la realización de este match Delaney abdicará su título en favor de Mike McTigue con quien tenía que pelear el 11 de Agosto. — Chicago parece ser el escenario del bout Dempsey - Tunney

NUEVA YORK, julio 23.—(A P).—Después de designar formalmente a Jack Dempsey como contrincante de Gene Tunney en el bout del campeonato que se celebrará el otoño próximo, Tex Rickard se ocupó hoy de otros matches que pueden ofrecer otro contendiente para el título en 1928.

Aunque el contrato de Tunney con el promotor exije la selección de un contrincante asi como la fecha y lugar en que deba celebrarse para el día 25 de Julio, Gene ha convenido en demorar hasta el día 5 de Agosto el cumplimiento de las dos últimas condiciones.

Rickard declaró que la pelea se celebrará entre el 15 y 19 de septiembre, pero que no lo sabia aun. Aun no se han hecho proposiciones directas para la verificación del match en Chicago, dijo, a pesar de las muchas noticias que han circulado dando por seguro que se efectuará en la metrópolis de Mid-West.

DELANEY CONTRA PAULINO

Despues de la conferencia con Tunney, Rickard trató de concertar un match entre Jack Delaney y Paulino Uzcudun, leñador español, que recientemente noqueó a Harry Wills, el gigante negro. El campeón de peso liegro completo ha dado su consentimiento a las condiciones de Rickard, pero es posible que Uzcudun no conteste hasta dentro de varios dias, pues quiere consultar a sus asesores.

Delaney ha accedido a abandonar su título de 175 libras a fin de poder pelear con Paulino y si resulta victorioso peleará con Sharkey este otoño. El bostoniano, que cayó bajo los aplastantes golpes de Dempsey el jueves por la noche, está dispuesto a colocarse en el sendero que conduce a la caza de la faja, dijo Rickard

DELANEY ENTREGARA SU TITULO

El asunto se llevará a la Comisión Atlética del estado de Nueva York el martes, agregó el promotor, fecha en que Delaney probablemente abdicará su título a favor de Mike Mc Tigue, que habia de luchar con el "puncher" de Bridgeport en el Stadium de los Yankees el 11 de agosto Ese bout, pospuesto ya una vez, parece haberse dejado a un lado definitivamente en vista del interés que ha despertado las próximas peleas de peso completo.

La sanción del bout entre Paulino y Delaney le fué rehusado a Rickard por la comisión a principios de este verano, cuando la Comisión dispuso que Delaney debia disponer primero de todos los contendientes de su división antes de concertar bouts con pesos completos. Poco despues, Delaney era pareado con McTigue. En su única aventura entre los heavy weights, Delaney perdió una decisión a diez rounds con Jimmy Maloney en la serie de eliminación de Rickard.

EL LUGAR DE LA PELEA

CHICAGO, julio 23. (AP) Chicago parece tener todas las probabilidades do ser la sede de la pelea entre Tunney y Dempsey por campeonato de peso completo del mundo, anunciado para el mes de septiembre próximo, pero el pulso de la opinión pública determinará si han de surgir todavia divergencias respecto al uso de Soldiers Field como ring.

Esta es al menos la opinión de Edward J. Kelly, presidente de la comisión de South Park, que controla el Stadium, y otros naturales de Chicago regresaron hoy de Nueva York a donde fueron para recomendar a Tex Rickard que traiga a esta la batalla.

El Presidente Kelly, aunque partidario del bout, desea primeramente sondear a la opinión pública, antes do acceder a que el Soldiers Field se convierta en campo de batalla.

KELLY ESTA INDECISO

"Yo no sé lo que algunas personas dirán acerca de la utilización de un Stadium Público para tal propósito", dijo el Presidente Kelly.

"Es posible que surjan algunas objecciones a la pelea. Siempre las hay en tales casos, como es natural, pero creo conveniente estudiar el asunto antes de hacer una decisión".

Rickard dijo hoy en Nueva York que no hará anuncio alguno sobre el particular hasta el 5 de agosto. Getz, millonario de Chicago, presidente del Comité de Ciudadanos de la Alcaldía, se asociará a Rickard, según dicen los telegramas, en la empresa de celebrar el bout en Soldier Fiel. Con esto quedarian satisfechas las leyes del estado que exigen que los promotores sean residentes.

"ALLI ME ENCONTRARE" DIJO JACK

SALISBURYI, N. C., julio 23. (AP) "Allí me encontraré" fué el único comentario de Jack Dempsey cuando se le habló de su próximo bout con Tunney a su paso en el dia de hoy para California.

El ex-campeón fué saludado por centenares de personas en esta ciudad y apretó las manos de muchos de ellos. Aun presenta algunas marcas de su lucha, entre ellas un chichón en el ojo izquierdo y varios rasguños en el ojo derecho.

Con Dempsey viajan su entrenador y Floyd Fitzsimmons, de Chicago, así como un grupo de amigos.

ES EL ETERNO CUENTO DE SHARKEY

"Todo lo que se dice respecto a que le dí un golpe foul a Sharkey es un montón de tonterias", dijo a los periodistas. "Es el cuento de siempre cada vez que pelea Sharkey. No ha habido nada de eso".

Leo P. Flynn continuará siendo manager de Dempsey por lo menos hasta despues de la próxima pelea.

QUIERE SER CAMPEON PARA PELEAR

ATLANTA, Estado de Georgia, julio 23. (AP) Al pasar hoy por Atlanta en tren, con rumbo a California, Jack Dempsey dijo que gane o pierda el próximo bout con Gene Tunney, colgará sus guantes despues, a menos que en el campo del boxeo haya suficiente perspectiva para mantenérsele peleando con la debida frecuencia.

—Si recupero la corona mundial de los heavies, abandonaré para simpre el ring si es que voy a tener que esperar dos o tres años para encontrar un adversario digno de mí— dijo Dempsey mientras el público le aclamaba en la estación ferroviaria.

Hubo división de honores entre piratas y Braves, conservando los primeros su puesto de "leader" en la Liga Nacional

En el primer encuentro el Boston aseguró su triunfo desde el inning de apertura haciendo tres carreras a las cuales no pudo llegar el Pittsburgh

BOSTON, julio 23 (A. P.)—Los piratas del Pittsburgh que han llegado y salido del primer puesto de la Liga Nacional como si se tratara de una pelota de tennis, perdieron y recuperaron hoy el primer puesto en un double header cuyos honores dividieron con los Bravos. El Boston ganó el desafío inicial con score de 6 a 2, pero perdió el segundo con anotación de 4 a 3, cuando la lluvia interrumpió el desafío en el séptimo inning.

Los Bravos adquirieron delantera en el primer desafío haciendo tres carreras en el inning inicial. Anotaron tres más en el séptimo, dos de ellas con un jonrón de Nigh con un hombre en base.

"Pie" Traynor, tercera base de los piratas, singleó dos veces en el primer encuentro, pero nada pudo hacer en el segundo. Su compañero Grantham dió tres hits en otras tantas veces al bat en el segundo y Urban, recientemente adquirido al club Boston, dió dos hits en tres veces al bat.

Score del primer juego:

PITTSBURGH

	V.	C.	H.	O.	A.	E.
Waner cf.	5	1	2	4	0	0
rantham 2b.	4	0	0	1	4	0
Waner rf.	4	0	2	1	0	0
Traynor 3b.	5	1	2	1	1	0
Harris 1b.	4	0	2	9	0	0
Barnhart lf.	1	0	0	3	0	0
Wright ss.	4	0	0	2	2	0
Gooch c.	2	0	0	3	0	0
Yde p.	0	0	0	0	0	0
Nichols p.	3	0	0	0	2	0
Cvengros p.	0	0	0	0	0	0
Cuyler (1)	1	0	0	0	0	0
Miljus p.	0	0	0	0	0	0
Totales	33	2	8	24	9	0

(1) Bateó por Cvengros en el 8o.

BOSTON

	V.	C.	H.	O.	A.	E.
Moore 3b.	3	1	1	0	3	0
Welsh rf. cf.	4	2	2	3	0	0
Graves cf.	3	1	1	4	0	1
High (1)	1	1	1	0	0	0
Smth rf.	0	0	0	1	0	0
Farrell 2b.	3	1	2	3	2	0
Brown lf.	3	0	1	1	0	0
Burrus 1b.	4	0	1	10	0	0
Bancroft ss.	3	0	1	2	3	0
Gibson c.	4	0	0	3	0	0
Greenfield p.	4	0	1	0	3	0
Totales	32	6	11	27	11	1

(1) Bateó por Graves en el 7o.

Anotación por entradas:

Pittsburgh . . . 100 000 100— 2
Boston . . . . 300 000 30x— 6

SUMARIO: Two base hits: Graves, Brown. Three base hit: Welsh. Home run: High. Sacrifices: Grantham, Barnhart, Farrell, Brown. Double play: Wright a Harris. Quedados en bases: Pittsburgh 11; Boston 6. Bases por bolas: Nichols 2; Greenfield 4. Struck out: Nicholas 2; Greenfield 3. Hits: Yde 3 en 0; Cvengros 0 en 1-3; Nichols 7 en 6.2-3; Miljus 1 en 1. Dead ball: Greenfield a Gooch. Wild pitch: Yde. Pitcher perdedor: Yde. Umpires: Jorda, Hart y Rigler. Tiempo: 1:31.

Score del segundo juego:

PITTSBURGH

	V.	C.	H.	O.	A.	E.
L. Waner cf.	3	0	0	0	0	0
Grantham 2b.	3	0	3	1	2	0
P. Waner rf.	3	0	0	1	0	0
Traynor 3b.	3	0	0	1	1	0
Barnhart lf.	2	2	1	3	0	0
Harris 1b.	2	1	1	7	1	0
Wright ss.	3	1	2	1	0	0
Gooch c.	3	0	1	4	0	0
Aldridge p.	3	0	0	0	0	0
Totales	25	4	8	18	4	0

BOSTON

	V.	C.	H.	O.	A.	E.
Moore 3b.	2	0	2	0	1	0
Richbourg rf.	2	0	0	2	0	0
Welsh cf.	3	1	1	5	0	0
Farrell 2b.	3	0	0	0	3	0
Brown lf.	3	1	1	2	0	0
Fournier 1b.	3	0	2	8	0	0
Gautreau (4)	0	0	0	0	0	0
Bancroft ss.	2	0	0	0	0	0
Burrus (2)	1	0	0	0	0	0
Urban c.	3	1	2	1	0	0
Wertz p.	1	0	0	0	1	0
Genewich p.	0	0	0	0	0	0
High (1)	0	0	0	0	0	0
Robertson p.	0	0	0	0	0	0
J. Smith (3)	1	0	0	0	0	0
Totales	25	3	8	18	5	0

(1) Bateó por Genewich en el 5o.
(2) Bateó por Bancroft en el 6o.
(3) Bateó por Robertson en el 6o.
(4) Corrió por Fournier en el 6o.

SUMARIO: Two base hits: Grantham, Wright, Gooch. Sacrifices: Harris, Richbourg. Quedados en bases: Pittsburgh 6; Boston 6. Bases por bolas: Aldridge 1; Wertz 1; Genewich 1. Struck out: Aldridge 2; Genewich 1. Hits: Wertz: 6 en 3; Genewich 1 en 2; Robertson 1 en 1. Pitcher perdedor: Wertz. Umpires: Hart, Rigler y Jorda. Tiempo: 1:19.

NOTAS Y COMENTARIOS DE NUESTRO CONCURSO

Francisco García. — Hemos buscado sus cupones con verdadero empeño, pero con resultados negativos. Reclame en el Correo. De todos modos, si le es posible, dígamos el número de cupones que remitió para los juegos del día cuatro de julio, por si llegan con retraso o si los encontramos entre otros, en una de esas exploraciones que nos vemos obligados a realizar.

Miguel Ortoll. — Tenemos sus cupones de los días 2 y 3 de julio, los cuales encontramos después de considerables trabajos, que resultaron infructuosos por la sencilla y lamentable razón de que ninguno de ellos tiene los aciertos que usted supone. Si usted lleva un record de sus selecciones, díganos cuántos cupones envió para esos días y las selecciones que había hecho, a fin de hacer una nueva busca en el caso de que falten algunos o de poder informarle con exactitud en qué consiste su error. En cuanto a su otra pregunta, podemos informarle que sus cupones llegan con bastante regularidad y casi siempre dentro del tiempo señalado; por ese sector no corre usted ningún peligro.

En la Liga del Este

Un sólo juego se celebró ayer en el circuito de la Liga Oriental, y para eso duró cinco innings, pues la lluvia no permitió jugar más, así como tampoco permitió celebrar los demás juegos. El único juego lo ganó Bridgeport al Providence, con este score:

	C.	H.	E.
Bridgeport	1	4	1
Providence	0	4	2

Baterías: Warhop y Schauffel; Touchstone y Cronin.

RESULTADOS DE LOS JUEGOS DE AYER EN LAS GRANDES LIGAS

LIGA NACIONAL

San Luis en New York, lluvia.
Cincinnati en Brooklyn, lluvia.
Chicago en Filadelfia, lluvia.
Boston, 6; Pittsburgh, 2.
Pittsburgh, 4; Boston, 3.

LIGA AMERICANA

Filadelfia en Cleveland, lluvia.
New York, 5; Chicago, 2.
Detroit, 3; Boston, 2.
Washington, 9; San Luis, 8.

ESTADO DE LOS CLUBS

LIGA NACIONAL

	Pittsburgh	Chicago	San Luis	New York	Brooklyn	Filadelfia	Cincinnati	Boston	Ganados	Average
Pitts.	x	8	10	6	6	6	11	6	53	609
Chi.	9	x	6	7	9	4	11	8	54	607
S. L.	6	7	x	6	7	8	12	6	52	591
N. Y.	2	5	5	x	8	8	7	13	48	516
Brook.	5	0	4	9	x	10	5	7	40	455
Fila.	5	6	3	6	8	x	4	5	37	420
Cinci.	3	6	3	5	3	9	x	8	37	416
Bost.	4	3	5	6	7	6	2	x	33	384
Pdos.	34	35	36	45	48	51	52	53		

LIGA AMERICANA

	New York	Washington	Detroit	Filadelfia	Chicago	San Luis	Cleveland	Boston	Ganados	Average
N. Y.	x	8	7	12	7	11	7	14	66	717
Wash.	7	x	5	7	7	3	10	13	52	578
Det.	4	5	x	5	7	8	12	8	49	563
Fila.	6	9	5	x	7	8	3	10	48	539
Chi.	3	4	9	5	x	13	6	8	48	511
S. L.	0	7	3	4	6	x	8	10	38	427
Clev.	4	2	7	4	8	8	x	4	37	407
Bost.	2	3	2	4	4	0	8	x	23	256
Pdos.	26	38	38	41	46	51	54	67		

JUEGOS PARA HOY

LIGA NACIONAL

Pittsburgh en New York.
Chicago en Brooklyn.
San Luis en Cincinnati.

LIGA AMERICANA

Washington en San Luis.
Filadelfia en Cleveland.
New York en Chicago.
Boston en Detroit.

Regatas de Vela

A las diez de la mañana de hoy se correrá la copa Miramar Yacht Club por yates Star Class en opción a la copa Miramar Yacht Club y en aguas de este club, siendo la salida volante para cubrir un recorrido de diez millas, dándole tres vueltas a un triángulo imaginario de tres. Existe el más grande entusiasmo para estas competencias de vela en las que participarán los balandros del Habana Yacht Club, Vedado Tennis y Miramar Yacht Club.

Los cubanos en el Norte

Los scores personales de los cubanos que jugaron en los juegos que se celebraron ayer en las ligas menores, son los siguientes:

	V.	C.	H.	O.	A.	E.
Cueto	2	0	0	3	6	0
Olivares	5	0	0	3	6	0
Joseíto	2	0	0	4	0	1

Copa "Miramar Yacht Club", que será discutida hoy en regata de yates de vela tipo Star en aguas del mencionado club, dando comienzo a las diez en punto de la mañana

Hicieron saltar como un tapón de sidra al serpentinero Stewart

Y los Senadores de Washington se anotaron la victoria con score de 9x8

SAN LUIS, julio 23. (A. P.) Los Senadores del Washington hicieron saltar hoy del box a Stewart con un rally en el octavo inning y ganaron el juego de hoy a los Browns por score de 9 a 8. Wingard permitió que se hicieran tres carreras con las cuales quedó empatado el score, siendo reemplazado después por Stewart, que hizo una tirada wild que permitió a Reeves anotar la carrera decisiva. Tris Speaker tuvo un magnífico día al bat, dando dos singles, un triple y un jonrón en cinco veces.

WASHINGTON

	V.	C.	H.	O.	A.	E.
E. Rice rf.	5	1	1	4	0	0
Harris 2b.	3	1	0	3	3	0
Speaker cf.	5	2	4	3	0	0
Judge 1b.	5	1	1	9	0	0
Goslin lf.	4	1	3	2	0	0
Ruel c.	4	0	2	3	1	0
Berger c.	0	0	0	2	0	0
Rigney 3b.	4	1	1	0	4	0
Reeves ss.	3	1	1	1	2	1
Thurston p.	3	0	1	0	0	0
Burke p.	0	0	0	0	2	0
Braxton p.	0	0	0	0	0	0
West (1)	0	1	0	0	0	0
McNeely (2)	1	0	0	0	0	0
Totales	37	9	14	27	12	1

(1) Corrió por Ruel en el 8o. (2) Bateó por Burke en el 8o.

ST. LOUIS

	V.	C.	H.	O.	A.	E.
O'Rourke 2b.	3	2	1	3	3	0
Bennett rf.	4	1	2	2	0	0
Sisler 1b.	5	2	3	13	2	0
Williams lf.	5	0	1	2	0	0
H. Rice cf.	5	2	2	2	0	0
Adams 3b.	4	0	3	1	3	1
O'Neill c.	4	0	1	2	2	0
Gerber ss.	4	0	0	1	5	0
Stewart p.	3	1	1	1	1	0
Wingard p.	0	0	0	0	0	0
E. Miller (1)	1	0	0	0	0	0
Totales	38	8	14	27	16	1

(1) Bateó por Adams en el 9o.

Washington . . . 201 110 040— 9
St. Louis . . . . 001 142 000— 8

SUMARIO: Two base hits: Adams, 2; E. Rice, Sisler, Reeves. Three base hit: Speaker. Home runs: Speaker, Sisler. Sacrifices: Harris, Reeves, O'Rourke, O'Neill. Double plays O'Rourke, Gerber y Sisler; Rigney, Harris y Judge. Quedados en bases: Washington 4; St. Louis, 8. Bases por bolas: Thurston 2; Burke 1; Stewart 1. Struck out: Thurston 1; Stewart 2. Hits: Thurston 13 en 6; Burke 1 en 1; Braxton 0 en 2; Stewart 13 en 7.2-3; Wingard 1 en 1.1-3. Wild ptch: Wingard. Passed ball: O'Neill. Pitcher ganador: Braxton. Pitcher perdedor: Stewart. Umpires: Dinneen, Nallin y Geisel. Tiempo: 2:04.

Whitehill no permitió más de cuatro hits y el Detroit ganó, 3 a 2

Con un tubey de Woodall y un single de Whitehill se hizo la carrera decisiva

DETROIT, julio 23. (AP) Los Tigres ganaron cinco juegos consecutivos con el de hoy, el segundo de la serie con el Boston, por score de 3 a 2. Whitehill no permitió a los Sox más que cuatro hits, y las carreras del Boston se hicieron en el sexto inning cuando Flagstead recibió una transferencia, Myer singleó y Regan dió un triple. El Detroit anotó dos carreras en el segundo inning con sigles de Heilmann y Neun, un sacrifice de McManus y un triple de Woodall. Los Tigres hicieron la carrera final en el cuarto cuando Woodall dobló y Whitehill permitió a su compañero legar a home con un single.

BOSTON

	V.	C.	H.	O.	A.	E.
Flagstead cf.	2	1	0	1	0	0
Myers ss.	4	1	1	1	5	1
Todt 1b.	4	0	0	13	0	0
Regan 2b.	4	0	1	1	2	1
Shaner lf.	4	0	0	1	1	0
Welch rf.	1	0	0	0	0	0
Carlyle rf.	2	0	0	3	0	0
Rollings 3b.	2	0	2	1	0	0
Hartley c.	3	0	0	3	4	0
Welzer p.	2	0	0	0	2	0
Harriss p.	0	0	0	0	0	0
Hoffman (1)	1	0	0	0	0	0
Totales	29	2	4	24	14	2

DETROIT

	V.	C.	H.	O.	A.	E.
Warner 3b.	4	0	0	1	2	0
Gehringer 2b.	3	0	0	5	5	0
Manush cf.	4	0	2	2	0	0
Fothergill lf.	4	0	1	1	0	0
Heilmann rf.	3	1	1	2	0	0
Neun 1b.	4	1	2	12	0	0
McManus ss.	3	0	1	0	4	1
Woodall c.	4	1	2	4	2	0
Whitehill p.	2	0	1	0	1	0
Totales	31	3	10	27	14	1

Boston . . . . . 000 002 000——2
Detroit . . . . . 020 100 00x——3

Two base hits: Manush, Woodal, Neun. Three base hits: Woodall, Regan, Manush. Base robadas: Fothergill. Sacrifice: McManus. Double-Plays-McManusn Gehringer a Neun; Hartley a Todt; Gehringer a Neun. Quedados en bases: Boston, 3; Detroit, 8. Bases por bolas: Welzer, 2; Whitehill, 3. Struck out: Welzer 3; Whitehill, 3. Struck out: Welzer 3; Whitehill 5. Hits: Welzer, 9 en 7; Harriss, 1 en 1. Dead ball: Welzer a Whitehill. Pitcher perdedor: Welzer. Umpires: Rowland, Cangraflan, Connolly, Tiempo: 1:45.

"MERAMENTE ME HE LIMITADO A ACEPTAR EL RETO DE UNO DE LOS MEJORES MAESTROS CONTEMPORANEOS DEL AJEDREZ"-J. R. CAPABLANCA

Así se expresó el campeón mundial al saber que se hacían críticas por el hecho de su disposición para jugar con Alekhine y no con Lasker

NUEVA YORK, julio 23 (UP)—Manifestando la importancia que para él reviste su próximo match de ajedrez en Buenos Aires, José Raúl Capablanca, Campeón mundial de ajedrez, nos dijo que tardará de tres a seis semanas en terminar su match contra Alekhine.

Este jugador ruso, que reside en París, llegará a Buenos Aires el primero de septiembre, y Capablanca espera que pueda comenzar el encuentro en la primera decena de ese mes. El match se celebra bajo los auspicios del Club Argentino de Ajedrez y de varias entidades fraternales y sociales.

Capablanca embarcará para San Pablo el treinta de julio y permanecerá allí dos semanas. Jugará varias partidas de exhibición en el San Paulo Auto Club, y después saldrá para Buenos Aires. Regresará a los Estados Unidos en los primeros días de noviembre.

Comentando las críticas que en ciertos círculos se hacen a su disposición de jugar contra Alekhine y no contra el doctor Lasker, el excampeón del mundo, considerado aun como el más fuerte adversario de Capablanca, nos dijo éste:

"No tuve yo la elección del asunto. En ciertos círculos se cree erróneamente que el próximo match en Buenos Aires es un torneo y no es así. Meramente me he limitado a aceptar el reto de uno de los primeros maestros contemporáneos del ajedrez. He jugado ya contra Alekhine en varios torneos internacionales y es él un ajedrecista de grandes y profundos conocimientos y de gran visión".

Agregó Capablanca que observa en todo el mundo un acrecentamiento de la afición al ajedrez, y sobre todo en los Estados Unidos. Dice que en la Biblioteca Pública de Nueva York es constante la demanda de libros elementales y profesionales d ajedrez, cuando hace tres años apenas si llamaban la atención. Una de la razones de esto estriba en la vasta e inesperada publicidad dada a los torneos internacionales en los últimos tres o cuatro años. El Torneo de Nueva York de 1924, el de Moscow de 1925 y el de este año en Nueva York, fueron objeto de una extensa información de conjunto y detalles por revistas y periódicos. Se intensifica por momentos la afición al ajedrez. Las mujeres parecen por temperamento poco adaptadas al juego, agregando que en toda su carrera solo ha encontrado mediocre habilidad en las jugadoras."

Los primeros hitters de las Grandes Ligas

Véanse a continuación los cinco primeros bateadores de cada Liga, según los records oficiales últimamente publicados:

LIGA NACIONAL

	V.	C.	H.	Ave.
P. Waner, Pitts.	337	71	128	.380
Harris, Pitts.	192	36	72	.375
Brnhart, Pitts.	182	42	68	.374
Harpe, New York	270	44	97	.350
Frisch, St. Louis	346	68	124	.258

Leader a year ago today, Bressler, Cincinnati, .371.

LIGA AMERICANA

	V.	C.	H.	Ave.
Simmons, Phila.	338	74	134	.306
Gehrig, New York	346	95	136	.393
Meusel, New York	273	43	102	.374
Shang, St. Louis	159	28	59	.371
E. Miller, St. Louis	257	59	94	.366

Leader a year ago today, Mothergill, Detroit, .400.

De la Liga del Sur

New Orleans y Little Rock dividieron ayer los honores de un doubleheader, pero el team donde juega Olivares se dió el gusto de darle una lechada en el juego inicial. A continuación van los resultados de los juegos:

	C.	H.	E.
New Orleans	0	8	0
Little Rock	3	9	1

Baterías: Collard y Anderson; Caldwell y Redmond.

Segundo juego:

	C.	H.	E.
New Orleans	6	7	0
Little Rock	2	5	1

Martina y Dowie; Thormahlen, Dumont, Robinson y Ainsmith.

	C.	H.	E.
Chattanooga	5	9	1
Atlanta	2	2	0

Baterías: Horan y Lingle; Rogers y Brock.

	C.	H.	E.
Nashville	8	11	0
Birmingham	3	11	3

Baterías: Alten y Phillips; Van Alstyne, Cunningham, Sheridan y Yaryan.

	C.	H.	E.
Mobile	2	11	2
At Memphis	4	9	1

Pierce y Palm; Griffin y McKee.

La revista "Balompié"

Con la puntualidad de siempre ha llegado a nuestra mesa de redacción la revista futbolística "Balompie", de Paco Brú, que viene muy interesante. En primera página aparecen los Campeones de Segunda Categoría, los entusiastas muchachos del Baleares; luego trae una interview con el actual Presidente de la Federación, sobre el asunto de palpitante actualidad. Crónicas sobre los partidos jugados el domingo en Almendares Park, sobre el Real Madrid en la Argentina, sobre la retirada de Alcántara, sobre la Asamblea de la Real Federación Española, otros muchos trabajos de técnica y gran cantidad de grabados.

Torneo Internacional de ajedrez en Londres

Hungría, con veintitrés puntos parece ser la vencedora

LONDRES, julio 23 (A. P.)—El sexto round del Torneo Internacional de Ajedrez fué terminado hoy, siendo estos sus resultados:

Dinamarca derrotó a Hungría. Austria a España, Holanda a Checo-Eslovaquia y Alemania a Suecia, todos con la anotación de tres por uno.

Suiza derrotó a Bélgica, tres y medio por medio. Yugoslavia derrotó a Italia, dos y medio por uno y medio. Argentina empató con Finlandia.

En el octavo round Alemania derrotó a Suiza, tres por uno. Checo-Eslovaquia derrotó a Yugoslavia, dos y medio por uno y medio. Italia derrotó a Austria dos y medio por uno y medio, Hungría derrotó a Argentina, tres y medio por medio. Y Dinamarca derrotó a Francia, tres por uno.

Hungría tiene ahora 23 puntos y parece la victoriosa en el Torneo, y Dinamarca veinte, lo que le asegura por el momento el segundo lugar.

Campeonato de Yolas

Se celebrarán hoy en San Sebastián, de seis y de dos remeros

SAN SEBASTIAN, julio 23. (U. P.) El domingo se correrá el campeonato de España de yolas, disputándoselo las yolas de cuatro remeros de seis clubs, a saber: Mediterráneo de Málaga, Regatas de Alicante, Sporting de Bilbao, Marítimo de Barcelona, Náutico de San Sebastián, y Urkilorak, que es el actual campeón.

También se correrán regatas de yolas de dos remeros y timonel, participando de esta justa los clubs de Alicante, Málaga, San Sebastián, Urkilorak, y las de canoa de un remero, en que competirán Urkilorak y San Sebastián.

En el Lucky Seventh ganaron los Yankees haciendo 4 carreras

En ese episodio Koenig disparó un tribey con las bases llenas

CHICAGO, julio 23, (AP.) — Los Yankees hicieron saltar del box a Ted Blankenship en el séptimo inning del juego de hoy y derrotaron al Chicago por score de 5 a 2. Un triple de Koenig con las bases llenas fué la causa de la explosión del cow boy de Texas, decidiendo al mismo tiempo el desafío a favor de los liders de la Liga. Urban Shocker pitcheó bien por el New York, pero fué sustituído por un bateador emergente cuando los Yankees estaban realizando el rally. Terminó el juego Wilcy Moore.

Score:

NEW YORK

	V.	C.	H.	O.	A.	E.
Durst, cf	4	1	1	3	0	0
Koenig, ss	5	2	2	4	4	0
Ruth, lf	3	0	1	1	0	0
Gehrig, 1b	4	0	2	8	2	1
Meusel, rf	4	0	0	1	0	0
Lazzeri, 2b	4	0	0	3	6	0
Gazella, 3b	1	0	2	0	0	0
Grabowski, c	3	0	1	1	2	0
Wega, (1)	0	1	0	0	0	0
Collins, c	1	0	1	3	1	0
Shocker, p	7	0	0	2	0	0
Combs (2)	0	1	0	0	0	0
Moore, p	1	0	0	1	0	0
Totales	34	5	10	27	15	1

(1) corrió por Grabowski en el séptimo.
(2) bateó por Shocker en el séptimo.

CHICAGO

	V.	C.	H.	O.	A.	E.
Kamm, 3b	4	1	2	0	3	0
Hunnefield, 2b	4	0	1	3	4	0
Metzler, cf	4	0	0	6	0	0
Barret, rf	4	0	1	1	0	0
Falk, lf	4	0	1	0	0	0
Clancy, 1b	4	1	0	10	2	0
Peck, ss	4	0	3	3	3	0
McCurdy, c	3	0	0	3	0	0
Blankenship, p	2	0	1	1	0	0
Cole, p	0	0	0	0	0	0
Neis (1)	0	0	0	0	0	0
Totales	33	2	9	27	13	0

(1) bateó por Cole en el séptimo.

New York .. .. 000 001 400—5
Chicago .. .. 011 000 000—2

Two base hits: Gehrig; Falk. Three base hits: Kamm, Koenig. Base robada: Peck. Sacrifice: Gehrig. Double plays: Peck a Hunnefield a Clancy; Koenig a Lazzeri a Gehrig 2. Quedados en bases: New York 8; Chicago 6. Bases por bolas: Shocker 1; Blankenship 4; Cole 1; Moore 1. Struck out: Jacobs 2; Moore 3. Hits: Shocker 7 en 6; Moore 2 en 3; Blankenship 7 en 6 1-3; Cole 0 en 2-3; Jacobs 3 en 2. Pitcher ganador: Shocker. Pitcher perdedor: Blankenship. Umpires: McGowan, Hildebrand y Evans. Tiempo: 2:08.

DIARIO DE LA MARINA

CONCURSO SERIE MUNDIAL DE BASE BALL

CUPON-PROGRAMA

DE LOS JUEGOS QUE SE CELEBRARAN EL DOMINGO 31 DE JULIO

LIGA NACIONAL		LIGA AMERICANA	
FILADELFIA	☐	DETROIT	☐
en		en	
CHICAGO	☐	WASHINGTON	☐
BROOKLYN	☐	CLEVELAND	☐
en		en	
CINCINNATI	☐	NEW YORK	☐
NEW YORK	☐		☐
en			
SAN LUIS	☐		☐
	☐		☐
	☐		☐

Señale con una cruz las casillas de los Clubs que usted estime deben resultar vencedores.

NOMBRE Y DOMICILIO DEL CONCURSANTE

Sr.. .. ..

Calle.. .. .. Nº.. .. .. ..

Ciudad o Pueblo.. .. ..

Se suplica nombre, dos apellidos y letra clara.

Por apartado que usted viva, nuestros repartidores le llevarán el periódico. Contamos con un extenso servicio. SUSCRIBASE: Llame al M-8404.

M.E.C.D. 2016

ESTA TARDE EN ALMENDARES, VIGO Y CATALUÑA: FORTUNA E IBERIA

PARTAGAS Y BILLIKEN SE ENFRENTARAN HOY POR LA MANANA EN ALMENDARES

EL TEAM DE BASKET BALL DEL DEPENDIENTES SE ANOTO UNA VICTORIA SOBRE EL S. SUAREZ

Logrando de este modo, ponerse al frente en la serie de siete juegos que están efectuando. — El score fué de 31x27, siendo Lalo Chávez el verdadero responsable del triunfo por su brillantísima actuación. — Mucho entusiasmo por el basket

Después de haber empatado la serie de siete juegos, en el encuentro efectuado el miércoles pasado, los players del team de basket ball del Centro Dependientes tomaron la delantera de la misma en la noche del viernes, venciendo con anotación de 31 x 27 al Santos Suárez Tennis Club que, jugando con mucho amor propio ofreció una bellísima demostración de lo que puede hacer en el deporte de la cesta.

Fué este un juego interesantísimo, en el que ambos teams lucharon duramente por anotarse la victoria. Tanto los Detallistas como los Santos iniciaron rachas estupendas que parecían darle por completo la victoria, pero después resultaban contenidos, dando curso a numerosos empates que mantuvieron en verdadera tensión a los numerosos fanáticos y fanáticas que asistieron al bello floor que posee la prestigiosa sociedad viboreña.

Dueños de la situación, y teniendo a su center en una noche brillantísima, los players del Santos Suárez dominaron el juego en los primeros momentos, logrando una delantera de cinco o seis puntos que parecía desalmidonar a los chicos de Prado y Trocadero. Estos, sin embargo, fueron avanzando poco a poco, y muy ayudados por el trabajo efectivo de Lalo Chávez, que fué sin discusión el héroe máximo del encuentro, lograron terminar el primer half 13 x 9 que aunque a favor del Santos Suárez, les daba alguna esperanza de triunfar.

Iniciado el segundo tiempo, fueron los detallistas los primeros en ponerse en contacto con el aro elevando su score a 11 puntos por 13 que tenían sus contrarios, pero, canastas sucesivas del joven Guemes, desnivelaron por quinta vez el score y la alegría volvió a reflejarse en el rostro de las lindas viboreñas que, basketbolistas también, ardían en deseos de ponerse el traje y acabar de una vez con la lucha que se libraba. Nuevamente canastas de Lalo Chávez, una de Avello y otra sensacional de Roselló,—la tiró completamente de espaldas,—pusieron el score en un nuevo "tete-a-tete", pero una vez más la figura de Guemes salló en defensa de los Santos y con dos canastas de esas que obligan a quitarse el sombrero, puso a su team en 27 puntos, que parecían los destinados a decidir el juego, pues los relojes oficiales indicaban que solo faltaban dos minutos para dar término a la reñidísima batalla.

Una nueva canasta de Lalo Chávez, seguida de otra que desde un ángulo del salón disparó el center Roselló, puso la anotación 27 x 26, empatándose momentos después cuando Troadio penalizó a los Santos, faltando tres segundos para acabarse el desafío. Roselló fué el encargado del empate, metiendo con mucha puntería el castigo.

Iniciado un período extra de cinco minutos, los muchachos del Dependientes atacaron fuertemente a sus contrarios y metieron par de canastas en un abrir y cerrar de ojos que pusieron la victoria en el refrigerador, pues aunque es muy cierto que los Santos iniciaron varias ofensivas desesperantes, los chicos de Rouco se batieron como fieras impidiendo toda anotación. El score final fué de 31 x 27.

El lunes se efectuará el cuarto juego de la serie, en el floor del Santos Suárez, esperándose por todos una batalla interesante, de esas que hacen sufrir dulcemente a las chiquillas de la Víbora, para satisfacción de los que como el que esto escribe, gustan de ver a la mujer cubana completamente deportiva.

EL COACH.

Véase el score del juego:

Dependientes	Fig.	Fog.	F.C.
Avello, F y G	2	1	1
Galiana, F y C	2	2	3
Chávez, C y F	6	0	0
Bacarisse, G	0	0	1
Roselló, G	3	1	2
Prio, G	0	1	4
Valdés, G	0	0	1
Castroverde, G	0	0	0
	13	5	12

Santos Suárez	Fig.	Fog.	F.C.
Planas, F	1	1	2
J. Coll, F	0	0	1
R. Guemes, C	10	0	0
R. Díaz, G	0	0	4
T. Méndez, G	0	0	4
P. Mazón, G	2	0	3
Pérez Hierro, G	0	0	2
Roselló, G.	0	0	1
	13	1	17

Resultado del juego:

Dependientes 31
Santos Suárez 27

Referee: Troadio Hernández.
Anotador: F. Cabrera.
Time Keeper: J. M. Parejo y M. Gil Mendoza.

Jugado en el floor del Santos Suárez, el viernes 22 de julio de 1927.

Asociación Americana

Entre los juegos de esta Liga hubo uno que duró trece innings, que fué el de Milwaukee y Toledo que ganaron los primeros, a quienes seguramente no se les puede ir con el cuento de las supersticiones. He aquí el resultado de todos los juegos:

	C.	H.	E.
Minneapolis	8	17	1
St. Paul	5	12	3

Hubbell, Middleton y Krueger; Heimach, Pillete, Betts y Gaston, Seimer.

Segundo juego:

	C.	H.	E.
Minneapolis	0	5	1
St. Paul	10	16	0

Baterías: Malone y Krueger; Shaly y Gaston.

	C.	H.	E.
Indianapolis	9	11	1
Columbus	8	12	7

Baterías: Koupal y Florence; Zumbro, Morris y Bird.

	C.	H.	E.
Toledo	7	11	1
Louisville	1	7	2

Baterías: Huntzinger y O'Neil; Koob, Wilkinson y McMullen.

	C.	H.	E.
Kansas City	4	9	4
Milwauke	5	13	0

Baterías: Zinn, Davis y Shinault; Orwoll y McMenemy, Young.

Almendares Park

PROGRAMA DE FUTBOL PARA HOY

1 p. m.—Athletic-Compostela. Referée: Daniel Cabrera.
2.30 p. m.—Vigo-Catalunya. Referée: Norberto Fernández. Jeces de líneas: F. Castro y J. Pagés.
4.30 p. m.—Fortuna-Real Iberia. Refreée: J. Lloveras. Jueces de líneas: Jesús Hermo y Pablo Ferré Elías.
Delegado Deportivo: Sr. G. Pita da Veiga.

Frontón Habana-Madrid

PELOTEO DE VERANO

Sábado popular. Gente para hacer dulce de gente en el Habana Madrid; gente del alegre y sonoro pueblo soberano, que va a todas partes botando, porque es gente de sábano botarate. Unas aplauden; otras gritan, otras vocean; todos ejercen su santo y libre albedrío, cosa que no se le puede negar a ningún pueblo de los que tienen el alma de bronce.

Salen los chicos, que no serán de bronce; pero que son de acero niquel, y comienza el vaivén del sábado en la disputa del primero, de 30 tantos; de blanco Pasean y Paco, contra los azules, Labat Menor y Labat Mayor; dos jóvenes que peloteando muy bien trabaron a los azules, que muy medianos, quedan en 19.

Se llevan la primera quiniela Guisasola e Ibarlucea; la pagan con dieciseis pesos; la cobran y vanse; y vienen las parejas que disputan el segundo, de 20 tantos de la tarde; de blanco, Guesala y Mir, contra los azules, Rafael y Ochoa. Lo mismo que el primero, unos muy bien los blancos, que ganaron, y los azules, dos medianos, que llegan a 22.

Se llevan la segunda quiniela Betancourt y Galazar; cobramos por cada papelito "veinte" toletes, y ya entramos en el primero de la noche: a 25 tantos, y de blanco, Guisasda y Hugues, contra los azules, Ibarducea y Florentino. Bueno entre los buenos y grande entre los grades; dos rachas; azul y blanca. Empates sobresaltantes en veinte, veintiuna y veintidos.

No hubo "trigedia". Ganaron los blancos, y los azules trabados y en el empate.

Salieron los del partido tercero a treinta tantos; de blanco, Arruti y Joaquín, y los azules Esquivel y Betancourt. Y nos soltaron una decena precisamente peloteada, con empates en cinco, seis y diez. Y más nada. Los blancos arrollan y ganan. Y los azules pidiendo esparadrapo para los "chichones", pues no pasaron de los sonrientes quince.

Se me olvidaba decir a ustedes que antes de este partido se peloteó la tercera quiniela; que se la llevaron Florentino y Uría, que la pagaron con veinte pesos. Y que después del partido anterior se peloteó la cuarta quiniela; se la llevaron Ugalde y Arruti, pagando con los pesos de San Juan.

Y que por último se peloteó el fenomenal de 30 tantos y que salió más malito que la carne de "pizcuezo", aunque lo pelotearon los blancos, Ugalde y Salazar, contra lso azules, Epilanio y Gárate.

Un empate en una. Y todo se acabó como en La Casita. Pues los dos azules, pegando como un par de toros de la Panpa eúskara, arrollaron a los dos blancos que se hecharon a morir al llegar a 16.

¡Los pobres! ¡Tan buenos como eran!

Hoy, la alegre y donosa función de todos los días de descanso dominical.

DON FERNANDO.

Concepción Arenal

Finalizó el Campeonato de Billar

Otro éxito más acaba de alcanzar el Gobierno Provisional de esta simpática Sociedad, hacemos alusión al Campeonato Experimental de Billar que venía celebrándose en los salones del M. I. Centro Gallego entre los asociados entusiastas en grado sumo de la Institución que nos ocupa.

Acerca del resultado final del expresado Campeonato solo diremos que ha surgido el Campeón Arenalés de Billar en la persona del "sportman" All round", Olegario de la Torre, queresultó invicto en el interesante torneo que acaba de terminarse, seguido muy de cerca por el gran entusiasta Jesús Gómez Iglesias que terminó en segundo lugar.

Como trofeo será adjudicado al señor De La Torre un fino taco "de luxe". Reciba nuestra más expresiva felicitación, que hacemos extensiva a la Sección de Sport organizadora de esta justa, por el rotundo éxito alcanzado.

Liga Internacional

A continuación damos los resultados de los juegos celebrados ayer en la Liga Internacional, y en la que no s epudo jugar por lluvia el segundo match de Toronto y Syracuse y el de Reading y Newark. He aquí los resultados de los juegos:

	C.	H.	E.
(10 innings)			
Buffalo	3	12	1
Rochester	4	14	1

Baterías: Mangun y Pond; Bagby y Head.

Segundo juego:

(7 innings)	C.	H.	E.
Buffalo	1	4	2
Rochester	3	8	0

Baterías: Hollingsworth, Russell y Devine; Horne y Wilson.

	C.	H.	E.
Jersey City	17	18	1
Baltimore	10	14	2

Baterías: Brame, Buckalew y Daly; Earnshaw, Beard, Jackson, Vincent y Lake.

Segundo juego:

(7 innings)	C.	H.	E.
Jersey City	7	15	0
Baltimore	5	11	1

Baterías: Parks y Cobb; Chambers, Henderson y Freitag.

	C.	H.	E.
Toronto	8	11	0
Syracuse	5	8	3

Sorrell y Hargrave: Miller, Schelberg y Mancuso.

SPORTFOLIO

A quién y en que año ganó Jack Johnson el campeonato mundial del peso completo?

Cuántos juegos ganó y perdió Lu que contra los Piratas en la season de 1924 y cuántas lechadas les propinó?

Cual de estas dos novenas le parece mejor: Hargrave, catcher; Hill, pitcher; Harris, 1b; Ford, Thevenow, short stop; y P. Waner, Wilson y Cuyler, outfielders o Ruel catcher; Hoyt, pitcher; Gehrig, 1b; Harris, 2b; Morehart, 3b; Koenig, short stop; Meusel y Kenn. Williams, outfielders?

Cuando comenzará en Cuba la temporada de foot ball americano? Cre usted que el Vedado Tennis sea superior al Atlético de Cuba en este sport?

Que pagó el Brookyln por los servicios del pitchr Jess Pitty? Cuántos juegos ganó y perdió en la pasada temporada?

Cual es el mayor número de innings que se ha pitcheado sin dar una base por bolas?

Es Helen Wills la primera americana que gana el campeonato de tennis en los courts de Wimbledon?

Galowawy, el short stop de los Atléticos, ha bateado alguna vez más de trescientos?

Quién ganó la regata "Diamond Scull" efectuadas este año?

Después de tener dos strikes sobre el bateador, el pitcher lanza un wild y el hitter le tira, ganando la primera al irsele la bola al catcher, que debe apuntar el score?

RESPUESTAS A LAS PREGUNTAS DE AYER:

John P. McGraw, el manager de los Gigantes, acaba de cumplir 54 años de edad. Lleva 25 años con los Gigantes.

George Mitchel, de París, sostiene el record mundial en el cruce del Canal de la Mancha. Tardó 11 horas y 5 minutos en recorrerlo el año pasado.

Lou Gehrig solo ha yestido el uniforme de los Yankees en su carrera como player profesional de las Mayores. En 1923 y 1924 estuvo "haciéndose" en el club Hartford de la Liga del Este.

Dick Kerr, Eddie Cicotte, Lefty Williams, Joe Wilkinson, Loudermilk James y Chick Mayer, fueron los pitchers presentados por el Chicago White Sox en la serie mundial de 1919.

El cuerpo de pitchers del Pittsburg está integrado porr Ray Kremer, Vic. Aldridge, Lee Meadows, Carmen Hill, Joe Dawson, Johnny Morrison, Emil Yde, Roy Nichols, Mike Cvengros y John Miljus. Este último acaba de ser comprado al club Seattle donde tenía un record de 13 victorias y 4 derrotas.

A nuestro juicio, Ray Kremer, el pitcher derecho de los Piratas, es superior a Jesse Haines, del St Luis. Kremes tiene 31 años cumplidos. Dauss, del Detroit, es el pitcher que ha tranferido más veces a Ruth desde 1921 a la fecha.

Los clubs de la Liga Americana concedieron waivers sobre Wally Pipp creyéndole en plena decadencia. No creemos que los Reds terminen en la primera división. Esos puestos nos parecen para Piratas, Cubs, Cardenales y Gigantes.

En el cambio Roush-Kelly, según dijimos desde que se efectuó, salieron ganando los Gigantes, pues obtuvieron un outfielder colosal, mientras los Reds tomaban un inicialista que no les hacía falta. Lou Gehrig gana doce mil pesos en los Yankees. El año que viene podrán darle unos 25.000 pesos.

Los Cubans Stars de Chacón están en el tercer puesto de su liga. No sabemos de fijo los home runs que tiene bateado Martín Dihigo, pues no llegan records oficiales de esa liga.

Charol puede darle una buena pelea a Mickey Walker, pero los conocimientos de éste serían muy decisivos en el match. Resúmen, que ganaría el americano por puntos. Entre Hilario Martínez y Joe Dundee, preferimos a Dundee.

A LOS QUE PREGUNTAN POR TELEFONO:—Rogamos a los señores que tienen la costumbre de hacer preguntas por teléfono, que las hagan por escrito a esta sección, pues en lo futuro, no contestaremos una sola consulta que nos pidan. Muchas veces estamos atareados y tenemos que buscar en los libros de records para satisfacer la curiosidad de nuestros "clientes", cosa que nos atrasa demasiado.

LEA MAÑANA: SPORTFOLIO.

Hoy en Almendares Park

Por la mañana jugarán Partagás y Billiken

Hoy domingo, a las nueve y media de la mañana, jugarán en opción al Campeonato de los Torcedores los clubs Partagás y Billiken. Este último club resulta siempre un enemigo peligroso, así es que los Elefantes Blancos tendrán que hilar muy fino si es que no quieren salir por la puerta chiquita.

Mañana lunes, a las tres y media de la tarde, El Crédito y Gloria Cubana.

HABANA-MADRID

Programa oficial para la función contínua que se celebrará desde las tres a las doce pasado meridiano del domingo 24 de Julio de 1927.

Primer partido a treinta tantos, con apuestas. Epifanio y Betancourt. Blacos a sacar del cuadro 13. Uria y Salazar, zules a sacr del cuadro trece.

AVISO

Teniendo en cuenta el pequeño tamaño de esta Cancha y para evitar posibles confusiones se establece la siguiente regla especial.

Toda pelota que después de salir del frontis pegue en la pared del rebote y en el piso de la Cancha, volviendo de nuevo a tocar el frontir sin haber sido antes devuelta legalmente por el bando contrario, se contará tanto para el bando que lanzó la pelota, sin que pueda ser devuelta después de tocar por segunda vez el frontis.

La Empresa.

Primera quiniela de combinación a seis tantos, con apuestas. Pistón Hugues, Florentino, Uria, Salazar y Betancourt.

Segundo partido a treinta tantos, con apuestas. Arruti y Joaquín, blancos. A sacar del cuadro 13 y medio. Esquivel y Mir, azules. A sacar del cuadro trece.

Segunda quiniela de combinación a seis tantos, con apuestas. Joaquín, Epifanio, Guezala, Esquivel, Mir y Arruti.

Tercer partido amateurs a treinta tantos, sin apuestas.

Cuarto partido amateurs a treinta tantos, sin apuestas.

Quinto partido a 25 tantos, con apuestas. Labat Mayor y Paco, blancos. A sacar del cuadro catorce. Bascau y Hugues, azules. A sacar del cuadro trece.

Tercera quiniela de combinación a seis tantos, con apuestas. Ibarlucea, Labat Mayor, Paco, Guisasola, Rafael y Pistón.

Sexto partido a treinta tantos, con apuestas. Ibarlucea y Florentino, blancos. A sacar del cuadro trece. Rafael y Buendía, azules. A sacar del cuadro trece.

Cuarta quiniela de combinación a seis tantos, con apuestas. Guezala, Salazar, Arruti, Ugalde, Ochoa y Gárate.

Séptimo partido a treinta tantos, con apuestas. Guezala y Gárate, blancos. A sacar del cuadro trece. Ugalde y Ochoa, azules. A sacar del cuadro catorce.

PRECIOS DE LAS LOCALIDADES

Entrada Genarl sin derecho a asiento reservado pero pudiendo ocupar cualquiera que no esté vendido: $1.20. Asiento de Cancha reservado desde las tres a las doce pasado meridiano: 0.40. Palcos sin entradas: $3.00. Entrada General: 0.30. Delantero de Grada reservado desde las tres a las doce pasado meridino: 0.20.

NOTAS: No se dan contraseñas para salir del local.

De acuerdo con el reglamento de espectáculos, la Empresa se reserva el derecho de modificar los partidos anunciados. Si por cualquier motivo se suspendiese el primer partido una vez jugados los primeros quince tantos, no habrá derecho a la devolución del importe de la localidad.

La Empresa se reserva el derecho de negar la entrada al local, a toda persona que no guarde la compostura debida o realice apuestas sobre el resultado final de las quinielas sin obtener los boletos en las taquillas destinadas a su venta.

El "DIARIO DE LA MARINA" es el periódico que penetra en todos los hogares y en todos los establecimientos de la República, de donde nace la eficacia para la propaganda de sus anuncios.

AMOR EN SUEÑO
EL MEJOR CIGARRO DEL MUNDO

Para Ahora y Para Siempre

DURARA TODA LA VIDA

cualquier prenda que elija usted en nuestra preciosa e inigualada colección.

¡TODAS ESTAN GARANTIZADAS!

Para el caballero elegante fabricamos infinitos modelos de BOTONADURAS completas de trajes de etiqueta, múltiples estilos de YUGOS, ALFILERES para cuello CUCHILLAS Y CADENAS.

Cada artículo en su bonito estuche

La Joyería
Krementz

de oro laminado, es especialmente apropiada para regalos prácticos y elegantes

DE VENTA EN LOS MEJORES ESTABLECIMIENTOS

"ATKINSON"
Perfumes y Jabones

Lociones, desde 25 centavos hasta $2.80 el frasco.
Esencias, desde 80 centavos hasta $8.00 el frasco.

Jabones para el baño, desde 5 centavos hasta 80 centavos pastilla.

Polvos de talco para el cuerpo desde 40 centavos en adelante.

Se hacen descuentos al que compra más de ¼ docena de cada cosa.

Todo se encuentra en la Casa "ROMA" de P. Carbón, Avenida del Brasil y Zulueta. — Teléfono A-3569. — Apartado 1067. — Habana.

Tome Coca-Cola
Deliciosa y Refrescante

¡Como te gusta lo bueno!

¡Por fin él ha encontrado el único refresco que refresca verdad!

Durante su incesante labor él necesita algo que le calme la sed y le refresque, y toma Coca-Cola porque sabe que no solamente es deliciosa, sino tambien un alimento que le fortifica para continuar su trabajo.

¡Sigan su ejemplo! — Descansen un momento y tomen Coca-Cola y así renovaran sus energías para continuar sus actividades.

Elaborada solamente con productos de la naturaleza, sin nada artificial ni sintético, Coca-Cola es pura y saludable, deliciosa y refrescante.

Se vende en todas partes. Tómela bien fría y refresquese.

The Coca-Cola Company
Habana—Santiago

Mas de 7 millónes al día

Decidedly Thompson

Distinctive Style

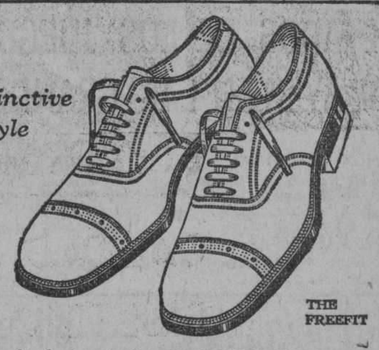

Si trata de elegir calzado, elija THOMPSON, que es producto de la labor y del esfuerzo encaminados a producir un calzado cuyas bondades puedan apreciar cuantos lo usan. — Pida THOMPSON e ira bien calzado. — THOMPSON significa calidad.

THE Thompson SHOE
REG. U. S. PAT. OFF.
ESTABLISHED 1860

M.E.C.D. 2016

HOY: EN EL STADIUM Y VEDADO BASE BALL AMATEUR

VEDADO Y YACHT ESPERAN OFRECER INTERESANTE BATALLA

Tópicos Futbolísticos

(A cargo de "PETER")

El Programa de Hoy en A. Park

La de hoy será otra tarde "amistosa", como la del domingo pasado, debido al maremagnum que se formó con motivo de la protesta hecha ante el Gobierno de la Provincia por el Fortuna Sport Club, de una decisión del Comité Directivo de la F. O. F. A.

Atletic y Compostela, serán los teams segundones que abrirán el programa dominical jugando cuando este Febo en su apogeo. Será, pues, un match en el que mientras unos se derriten otros harán filigranas buscando los aplausos de ellas. Todo depende de que juegue Pepe Belea.

En la segunda tanda, que comenzará después que termine la primera, a eso de las dos y media, se verán las caras frente a frente los muchachos del sufrido team vigués con los del Catalunya. El último encuentro de estos dos teams se efectuó el primero de mayo, en opción al Campeonato, ganando los noys con el alto score de 5x1. El juego de esta tarde puede decirse que es de revancha para los gallegos, pero en ella los pueden volver a zuurrar.

Y en la tanda aristocrática, en la tercera, jugarán lo sleones del Real Club Iberia contra los osos del Fortuna Sport Club, match en el cual los fortunistas pueden pasar un mal rato como lo pasaron el domingo los asturianos frente a los tigres del Hispano.

Vamos a ver si el Iberia hace lo que el Hispano con la Juventud. Así no podrán echarse nada en cara los parciales de los dos clubs que están hace un buen rato en el candelero.

Este partido lo arbitrará Llovera. Y Norberto Fernández actuará en el de gallegos y catalanes.

La Fiesta de Hoy en el Real Iberia

La comisión al efecto designada ya tiene ultimados todos los detalles para el mayor esplendor del acto de la bendición de las banderas, que se celebrará hoy, domingo, a las diez de la mañana.

El Ilustrísimo señor Arzobispo de la Habana dará su bendición a las tres banderas: la Cubana, la Española y la del Club, actuando de madrinas las generosas donantes señorita Carmita Hernández Lloret, señora Anita Aguilar de González y señorita Carmita Vázquez, respectivamente.

Para este acto, que revestirá caracteres de gran solemnidad al ser honrado con la presencia del Ilustrísimo señor Arzobispo, han sido invitados: el doctor Miguel Mariano Gómez, popular Alcalde de la Habana y Presidente de Honor del Real Iberia; el Senador de la República señor Fernández Hermo; el señor Secretario de la Embajada Española, en ausencia del excelentísimo señor Embajador, y el señor Cónsul.

Asistirá el pleno del Comité de Damas del Club Iberia, y las iberistas todas, a cuyo efecto han sido expresamente invitadas. Quedan, asimismo, invitados, por este medio, todos los asociados y sus familias.

Los Juegos del Concurso González Byass

En opción al hermoso trofeo jerezano se efectuarán hoy tres interesantes matchs en los grounds del parque de "La Polar" y en el flamante cuadrilátero que será inaugurado en el simpático pueblo de dicen había o hubo un bobo muy célebre.

El Comité que se entiende con la organización del Concurso González Byass, que es un Comité que sabe no se se anda con paños calientes, lo que se trae entre manos y que ha dispuesto que no se efectúen más juegos en el campo del ultramarino pueblo de Regla, evitando así se sucedan hechos tan escandalosos como el que se registró en la tarde del domingo, pasado.

Debido a las pocas garantías que hay en su parque, no verán por ahora más ninguno de los encuentros de ese concurso los aficionados reglanos. Ello constituye algo así como una censura para el Jefe de la Policía de Regla, pero lo cierto es que es verdad. El pasado domingo no había más que un número en el citado parque y por eso los fanáticos tuvieron una gran oportunidad para repartir más tortas que ajonjolí dan por un peso.

Hoy se jugará en el campo de "La Polar" y en Batabanó.

En la cancha de los cerveceros jugarán a las dos y media. González Byass y Bagatelle que son dos equipitos de fuerzas bien equilibradas, aun cuando el que lleva el nombre del trofeo según los "expertos", parece superior.

El referee de estos dos encuentros será el gigante Mattievich.

En Batabanó habrá también un buen choque entre el Sporting de El Mariel y el Casino Español, de Batabanó. Además, hay el aliciente de inaugurarse el Stadium batabanoense y por esto y por lo otro es por lo que hay un entusiasmo rayano en la locura.

El Comité del Concurso González Byass enviará como Delegado a tan importante partido al señor César Parada, que es Secretario de la Federación Nacional, y el que aprovechará dicha visita para orientarse mejor sobre lo que es el futbol en el pueblo de los futbolistas.

Y participará también de todo lo bueno que mañana haya por Batabanó el pobre cura que redacta estas mal pergeñadas líneas.

Ya tenemos separada la mesa en el roof del hotel Cervantes.

ALMANAQUE DEPORTIVO

1927 JULIO 1927

24

HOY HACE UN AÑO QUE...

—Los Piratas pasaron al primer lugar de la Liga Nacional derrotando al Brooklyn en un doble header que efectuaron, mientras los Reds perdían a manos del Boston. Meadows y Kremer fueron los encargados de poner el team en el lugar de honor.

—Los Senadores de Washington bajaron un peldaño más en la Liga Americana al ser vencidos por el Detroit, 3x2. Haciendo los Tigres todas sus carreras en el primer inning.

—Después de perder siete juegos consecutivos los Atléticos de Connie Mack derrotaron al Cleveland, 5 por 5, en 11 innings de lucha.

PARA SUS ANUNCIOS AVISE A Pablo R. Presno TEL-1-6809

ULTIMOS ESCRUTINIOS DE NUESTRO CONCURSO DE BASE BALL

LISTA DE LOS GANADORES DE LOS JUEGOS CELEBRADOS EL VIERNES DIA 15 DE JULIO.—7 PUNTOS

ARIAS MANUEL, Habana 110, Habana.
ABELLA JOSE, Luy y Reyes, Víbora.
ASTORGA FLORENCIO, Clara Barton 15, Sagua La Grande.
ALONSO DANIEL, Hourruitinier 35, Cienfuegos.
ANTICO RUBEN, Río 105, Matanzas.
AMIL GABRIEL VEGA 7 Jesús del Monte.
ALONSO RICARDO, Reina 14, Habana.
ALVAREZ BERNARDO, San Ignacio S. N. San José de los Ramos.
ALZUGARAY JESUS, Independencia 57, Agramonte.
ARTETA RAMON, A, 11, Vedado.
BALBIN PELAYO, Concha 3, Habana.
BELTRANS GILBERTO, Amistad 97, Habana.
BUCELO J. M. Progreso 5, Habana.
BOUZA ALEJANDRO. Zanja 59, Habana.
BENITEZ PEDRO, Basarrate 1, Habana.
BETANCOURT JOSE, O'Reilly 4, Habana.
BILBAO ANTOLIN, Matadero 8, Habana.
BLANCH PEDRO TELLO, Lamar 113, Matanzas
CASAIS RAMON, Cuba 63, Güira de Melena.
CALABON SALVADOR, Padre Varela 18, Caibarién.
CANTO ANTONIO, Perico.
COLLERA EDUARDO, Apartado 13, Zulueta.
CORRALES MANUEL, Independencia 61, Gibara.
CUEVA JOSE A., 4, Francisco.
CONSUEGRA ALFREDO, F, 12, Vedado.
CAGIGAS CARLOS, Amargura 30, Habana.
CARBALLADA ENRIQUE, Mercado de Colón 40, Habana.
CABO JUAN LUIS, Rivera 60, San Juan y Martínez.
DELGADO RAFAEL, Amargura 82, Habana.
DUEÑAS JOAQUIN, Churruca 3, Cerro.
DIAZ FRANCISCO, Martí 106, Pedro Betancourt.
ESTEVA JUAN, Zona Fiscal, Guantánamo.
ECHEVERIA GUILLERMO, San Cristóbal 23, Las Cañas.
FRAGA MARIANO, Central Céspedes.
FERNANDEZ ROGELIO, Chaple y Esperanza, Cerro.
GARCIA ENRIQUE, Tacón 166, Cienfuegos.
GARCIA FRANCISCO, Cuba, Zaza del Medio.
GARCIA JUSTO, Estrella 147, Habana.
GRANDA JOSE, Nacional 88, Hoyo Colorado.
GONZALEZ MARIO, Benavides 21, Luyanó.
GONZALEZ JOSE, Manrique 18, Habana.
GARRIDO PASTOR, San Anastasio 66, Víbora.
GARCIA IGNACIO, M. Gómez 13, Habana.
GARCIA RAFAEL, P. Gómez, Yaguajay.
HERNANDEZ FERNANDO, Pezuela 2, Cerro.
HERNANDEZ J. M., Gras y Soparda, Güines.
HERRERA FERNANDO, Churruca 10, Habana.
HERNANDEZ EVELIO, Nacional 42, Punta Brava.
HERRERA JOSE, Céspedes 241, Cárdenas.
HERNANDEZ H. Independencia 14, Sancti Spíritus.
JURDAN MANUEL, Trocadero 72, Habana.
LARREIU FRANCISCO, 3, Avenida 11, Cárdenas.
LATOUR ROBERTO, 13 y Cerrada, R. Batista.
LLANA ANICETO, San Miguel 76, Habana.
LOPEZ JESUS, Desamparados, 15, Guanabacoa.
MARQUEZ JOSE LUIS, Oquendo 26, Habana.
MAURE ENRIQUE, Lanuza y Primera, R. Almendares.
MENDEZ MAXIMINO, Céspedes 49, Jaruco.
MIÑON ALEJANDRO, San Lázaro 476, Habana.
MESEJO MANUEL, Bayona 30, Habana.
MUÑOZ PACO, Café Chorrito, Santiago de Cuba.
MEDINA JOSE, San Benigno 14, Habana.
MARTINEZ ANGEL, Habana 26, Güines.
MENDOZA MIGUEL, Luyanó 263, Habana.
NORAT PEDRO, Martí 40, San Nicolás.
OTERO ISAAC, Monte 7, Habana.
OLIVAN BENITO, Acosta 84, Habana.
PEREZ FALLANCA JULIAN, Parque Vidal 17, Sta. Clara.
PEREZ MARTIN, San Benigno 14, Habana.
PAZ RAMIRO, San José 115, Habana.
PEREZ GUILLERMO, Habana 50, Habana.
PEREZ MONTES JUAN, Martí 24, Guantánamo.
PEDREIRA RAMON, Arsenal 2, Habana.
RODRIGUEZ RAMON, Animas 177, Habana.
RODRIGUEZ MIGUEL, O'Farrill 47, Habana.
RAMIREZ FRANCISCO, Cerro 841.
RODRIGUEZ TEODORO, Brasil 41, Habana.
RODRIGUEZ GERVASIO, Marqués de la Torre, Jesús del Monte.
REYES FRANCISCO DE LOS, San Julio 12, Marianao.
RAMIREZ ELPIDIO, Céspedes 46, Bejucal.
RODRIGUEZ TEODORO Brasil 41, Habana.
REY JOSE, Muralla 26, Habana.
STINCER MARGARITA, Compostela 10, Habana.
SAN MARTIN BERNARDINO, Mesa 22, Colón.
SURIS ROMAN, Contreras 21, Matanzas.
SUAREZ ANGEL, Reina 97, Habana.
SANCHEZ MANUEL, Reparto Batista.
SANCHEZ ORLANDO, Villegas 110, Habana.
SOMOHANO RAMON, San Antonio de los Baños.
SANCHEZ OYARZUN, Monte 68, Habana.
SALAS RAUL, Gloria 34, Habana.
SANCHEZ EUGENIO, Apartado 123, Florida.
TERRADA JOSE, P. Lacoste 108, Habana.
TAULER NARCISO, Independencia 37, Gibara.
VILLAR PEDRO, San Basilio 5, Santiago de Cuba.
VALDES JULIO, O'Reilly 38, Habana.
FAGET MARIO, Monserrate 7, Habana.
GARCIA ANTONIO, Cristina 10, Habana.

COMISION NACIONAL DE BOXEO

Extracto de los acuerdos tomados por este Organismo en su Sesión celebrada en el día de ayer, de interés general.

1.—Aprobar las solicitudes presentadas por Ignacio García, Julián Méndez Fernández, Enrique Quintana Rodríguez, José García Tartabul, Eugenio Terry Pérez, Angel García Muñoz, Justo Valdés, Primitivo Arriota Barroso, Luis Aguiar Alvarez, Jos lanco Masutiel, Francisco Valdés, Tomás Barrero Alfaro, Felipe Corbo, Félix Sánchez, Tomás Torres, Manuel Soute, Carlos Marín Fajardo, Jacinto Delgado, Eduardo Pantaleón Guerra, Mario Jardínes, Díaz, y Julio García Romero, para Lino Antonio Giralt Guerra, Braulio que les sean expedidos carnets de Boxeaores Semi-Profesionales.

2.—Aprobar el programa de peleas que se celebrará el día 23 del actual en Holguín.

3.—Acceder a lo solicitado por el señor José M. Sánchez, y que le sea expedido el carnet de Arbitro Oficial previo el cumplimiento de los requisitos reglamentarios.

4.—Autorizar al señor Eugenio González para que el sábado 30 del actual, previo el cumplimiento de los requisitos reglamentarios pueda celebrar peleas de boxeo entre boxeadores Semi-Profesionales.

5.—Aprobar el informe rendido por el Delegado en Holguín del resultado de las peleas celebradas en el Central Delicias el día 22 de Mayo pasado.

7.—Por haber probado e Director de boxeadores, Luis Felipe Gutiérrez, que tuvo la intención de renovar su carnet, al vencerse, se le autoriza para que lo renueve con la fecha de su vencimiento, quedando, por consiguiente con todo su valor y efectos los contratos que tuviere con boxeadores, con carnet vigente.

8.—Autorizar el programa presentado por el señor Gabriel Pou, Secretario del Liceo de Bejucal para celebrar peleas entre boxeadores amateurs a beneficio de la citada Sociedad.

Habana, julio 22 de 1927.

Liga Intersocial

La Liga inter-social de amateurs tiene señalado para hoy domingo, día 24, los siguientes desafíos:

En Ferroviario Park.

Por la mañana: Seguros Witner" y Areca.

Por la tarde: En primer término, Vasallo Barinaga y Bárcena y Club San Carlos.

Despuss Hermanos Maristas y Cuban Telephone.

En Víbora Park

Por la tarde en el juego inicial, Atlético de Lawton y Havana Central.

Seguidamente, Dependientes y Comunicaciones.

CUATRO JUEGOS DE MUCHA IMPORTANCIA EFECTUARA ESTA TARDE LA LIGA NACIONAL DE AMATEURS

Los juegos de base ball amateurs que nos ofrece esta tarde la Liga Nacional parecen destinados a ser los más interesantes y reñidos de la presente temporada. Estando todos los clubs separados uno de otro por la pequeñísima diferencia de un juego o dos, es lógico suponer que cada cual hará lo mayormente posible para anotarse el triunfo en su encuentro de hoy, a fin de avanzar algunos puntos, o mantenerse en el mismo lugar en que estaba.

Los matches señalados para el Stadium, por ejemplo, pueden variar muy bien el estado de los clubs, si como muchos suponen los Marqueses resultan derrotados y la Policía obtiene una facil victoria sobre los Bolshevikes del Loma. Creen los aficionados que teniendo los Yatistas a su estrella máxima en el box, a Silvio O'Farrill, que según nos informan ha comprendido su error de no hac training y ha pedido un nuevo chance para demostrar al público que él sabe defender como es debido a la en seña de la Playa, la comida se le pone muy lejos a los Marqueses, pues Silvio es un pitcher de muchísimos recursos, aparte de que sus compañeros juegan con mucho entusiasmo y fé cuando les toca batirse con los players del Vedado, que son considerados sus rivales en todos los sports que se practican.

Si "el chino" se presenta en condiciones y trabaja a los hitters vedadistas con cautela, podemos afirmar desde ahora que Rafael Almeida pasará un susto mayúsculo en el juego de esta tarde, pues tenemos la seguridad de que los sluggers Yatistas han despertado del letargo en que se encontraban y atacarán desde temprano las bolas de Ravena o Rocamora, hasta expulsarlos del box.

Cubre el segundo turno del programa del Stadium el juego Loma-Policía, que debe resultar de mucho interés, pues los Toletaris no pueden seguir perdiendo ya que cualquier contratiempo que sufran puede costarles el campeonato. Los Bolshevikes, por su parte, confían mucho en su veterano lanzador Pablito Palmero, que este año está pitcheando colosalmente, y esperan que domine con sus curvas lentas a hitters como Vietti, Cándido Hernández, Ballesteros y Martínez que producen sus mejores batazos cuando les pasan bolas de humo por el plate.

EN MARQUESES FIELD

Correspondiendo al primer turno del parque vedadista se enfrentarán en un apretado encuentro los Tigres del Atlético de Cuba y los Pulgarcitos del Ferroviario, creyéndose por todos que este choque resulte de los interesantes, ya que ambas novenas están muy cerca del sótano y necesitan ganar cuantos juegos efectúen para huirle a tan oscura posición. Los Pulgarcitos han jugado débilmente en sus últimos encuentros, pero, esperamos que poniendo al pitcher Casas en el box consigan dominar a sus contrarios, anotándoles las carreras suficientes para desquitarse de la derrota que les propinaron en la primera vuelta del presente campeonato.

Si el manager Romañach coloca su orden al bat en perfectas condiciones, enviando a Flores a un puesto más bajo ya que se está mostrando un poco debil cuando encuentra hombres en las bases, la novena de Peraza y Compañía tendrá una bella oportunidad de anotarse el triunfo, que pudiera ser muy bien, el primero de una cadena interminable.

Los Atléticos, por su parte, van esperanzados en su joven lanzador Beltrán y creen que, bateando con oportunidad las curvas de Casas o el zurdo Alonso, podrán dominar a sus contrarios, hasta conquistar los honores del triunfo.

En cuanto al match Fortuna-Universidad que se ofrece en el segundo turno del programa vedadista, basta decir que es el mejor choque de la semana para dar una idea de la pelota que se jugará.

Tanto los Blanqui-negros como los Caribes tienen necesidad de triunfar para seguir presentando batalla formal a Marqueses y Policías. Los muchachos de Peña están muy confiados y según las prácticas que han efectuado en estos días, parecen dispuestos a batir decisivamente a sus contrarios, pero el manager Inclán se muestra decidido a mantener la tradición, y ésta dice que el Fortuna no ha podido ganarle nunca un encuentro de importancia a los representantes de la Universidad Nacional.

Este desafío será de muchísima importancia, y aunque resulta imposible señalar un ganador, pues aunque es muy cierto que los Fortunistas parecen superiores a la Universidad, éstos poseen un coraje extraordinario que les puede mantener firme hasta el final, donde esperamos que se produzca definitivamente el desenlace del encuentro.

PERFECCIONADA
la fabricación de las Hojas Españolas
"EL FENIX"
ofrecemos la mejor hoja del Mundo, al mejor precio y garantizando su resultado.
HOJAS ESPAÑOLAS EL FENIX
LAS MEJORES
DE VENTA EN VIDRIERAS Y BODEGAS
LUIS L. AGUIRRE Y Co. S. EN C.
MERCADERES 19 TEL. A1748

M.E.C.D. 2016

SOCIEDADES ESPAÑOLAS

"ESPAÑA INTEGRAL", NOMBRA REPRESENTANTE EN LA CAPITAL DE ESPAÑA AL GENERAL DON PEDRO VERDUGO

IMPORTANTES ACUERDOS TOMADOS POR LOS JOVENES DIRECTIVOS DE "ESPAÑA INTEGRAL"

La noche del dia 22 de los corrientes se reunieron en la casa social de España Integral, Reina 55, altos, todos los jóvenes directivos con el fin de celebrar junta ordinaria de Directiva correspondiente al mes de la fecha, presidió el señor Ramón Canoura, actuó de Secretario el señor Francisco Vega Núñez, y asistieron en su totalidad, los directivos, tomando los siguientes acuerdos:

Fué aprobado el balance mensual presentado por el Tesorero señor Abelardo F. Galdo.

Fueron aprobadas las altas habidas durante este mes que suman 54.

Se acordó por unanimidad visto el informe del Cosiliario de la Institución, Padre José Vicente, nombrar representante en la corte de España al general don Pedro Verdugo, quien siente una gran simpatía por los fines que persigue esta patriótica Asociación.

Se acuerda también darle las gracias y que personalmente lo haga nuestro representante en Madrid General Verdugo, al Jefe del Gobierno General Primo de Rivera y a Su Majestad el Rey de España por los retratos y los cariñosos autógrafos tan bien dedicados a la Institución.

Fué leída una atenta carta del Presidente de la Colonia Zamorana, y de acuerdo con su contenido se le aceptó las entradas remitidas.

Una comunicación del asociado señor Manuel González Cueto, de Camamagüey, una del asociado señor Antonio Geada, de Pinar del Río; una del Secretario de la Embajada señor Cristóbal del Castillo; Una del directivo señor Andrés Alonso; Una de la señora Antonia Gómez, una del Dr. Ramiro Guerra, del DIARIO DE LA MARINA; una del Dr. Pineda; una de la señora Carmen Velacoracho y otras varias que según el contenido se acordó contestarles.

UN MANIFIESTO

Se dió lectura a un manifiesto que dentro de breves dias será remitido a todos los asociados de **España Integral** en el mismo se tratará de la pujante labor que está llevando a cabo la actual directiva, interesada en dar cima a los nobles proyectos trazados.

Uno de los asuntos discutidos en esta junta ha sido el éxito enorme que ha alcanzado el adquirir los distintivos de **España Integral**, llevando anotados al efecto en el libro registro más de cincuenta socios.

Se acordó que se celebre pronto una fiestecita en la casa social, en la cual se ha de imponer de una manera solemne a cada uno de los socios el distintivo.

Invitando al acto a las autoridades consulares y diplomáticas de nuestro país y a todos los socios fundadores.

LA BIBLIOTECA

Otro de los asuntos que se habla en el manifiesto a los socios es la hermosa idea de tener pronto una gran biblioteca en la Sociedad; han regalado ya en el término de tres semanas más de 30 obras, algunas de ellas valiosísimas.

Se acordó interesar a todos los socios hagan verdadera propaganda por donar a la Sociedad una obra para su gran biblioteca.

Estimule usted esta gran idea entre sus compatriotas, fomentando bibliotecas hace una labor sana y conveniente.

EL GRAN FESTIVAL

Uno de los asuntos a tratar en el gran manifiesto a los socios es la fiesta que tendrá lugar en los jardines de La Tropical el dia 21 de Agosto a favor de los fondos de la Sociedad.

El precio de las entradas no puede ser más modesto, es de 50 centavos los hombres, gratis para las señoras y señoritas.

Socio de **España Integral**, adquiera su entrada en la casa social de **España Integral**.

Entre los acuerdos tomados figuran también enviar una felicitación atenta a la asociada de mérito señorita Eva Insua por la participación que ha tenido en la última Velada, a los asociados señor Andrés Carrera y Juan García, por haber regalado royos para la pipanola.

Se acordó también adquirir un nuevo escaparate para la biblioteca en vista de que se ha llenado por completo el disponible para ese objeto.

Se acordó también intensificar en todo lo posible haciendo una gran propaganda oral y escrita a fin de que todos los jóvenes españoles se inscriban en el Consulado de España, los que entran este año en quintas se acojan al Indulto antes del día 1o de Agosto, plazo que expira para los quintos de este año.

Llamar la atención a todos los jóvenes españoles que tienen en la actualidad 19 años y que entran por consiguiente el año que viene, saquen su cedula en el Consulado antes del primero de Agosto para tener derecho al año que viene a los beneficios del actual Indulto.

Se acordó también colocar en el balcón a la calle un gran letrero de la sociedad **España Integral**.

Finalmente a las doce de la noche dieron por terminada la junta los jóvenes directivos despues de haber laborado y discutido con acierto todos los problemas sociales.

Comité Pro "Centro Castellano"

A los socios:

Habiendo señalado el Directorio Provisional del Centro Catellano la fecha del domingo 1º de Agosto venidero para la celebración de las Elecciones generales, hemos creído necesario fundar este Comité que como su nombre indica laborará enérgicamente por el engrandecimiento de nuestra querida Sociedad.

La falta de energía en algunos, el desconocimiento absoluto de sus problemas en otros y los egoísmos y personalismos en los demás, de que han hecho gal aanteriores Directivas y ha traído como consecuencia lógica, el decaimiento de la Sociedad, y con ello el descrédito y la indisciplina, en todos los sectores sociales.

Este Comité que pudiéramos llamar de renovación, presentará una candidatura que dentro de breves días se hará pública compuesta de hombres que en todo momento han dado pruebas de amor a esta institución y de otros elementos nuevos de verdadera valía capaces de levantar nuevamente y para siempre la Casa de Castilla.

El programa que se propone cumplir y hace rcumplir esta Directiva que saldrá triunfante el día 14 de Agosto próximo por la soberana voluntad de los asociados que como usted solo desean el progreso del Centro Castellano, es el siguiente:

Reorganización de la Casa de Salud; Reorganización de la Secretaría; Instalación de las Escuelas; Mejoras o traslado del local; Unificación de la deuda; Reforma general del Reglamento y Nivelación de los presupuestos.

Por todo lo arriba expuesto, que es por y para beneficio de todos los aesociados en general y del Centro Castellano, no dudamos que usted se adhiera a los componentes de este Comité y haga propaganda entre sus familiares y amigos para que con su valiosa ayuda y a partir del 14 de Agosto se abra nueva era de progreso y engrandecimiento para nuestro querido Centro.

Al mismo tiempo le rogamos se sirva pasar todos los miércoles de 9 a 11 de la noche por Belascoaín 54 1o. piso, lugar de reunión de este Comité.

Y con idea de conocer su adhesión y de facilitarle los medios para ejercer su derecho al voto el día de las Elecciones, al pie de ésta encontrará una boleta que llenará y enviará a la dirección que ella indica.

De usted atentamente. Por el Comité: Vto. Buno.: **Emilio Cuenllas**, Presidente y **Alfredo Martinez**, Secretario.

ASOCIACION DE DEPENDIENTES

Actividades de la Sección de Intereses Morales y Materiales.

En 6 de Julio:

Fué leida y aprobada el acta de la junta anterior.

Se lee un escrito del señor Carlos Martí participando la donación de varias obras para la Biblioteca y se acuerda que por la Secretaría se le conteste aceptando el obsequio y darle las gracias más atentas por esta fineza.

Se da cuenta de una instancia del señor Abelardo García solicitando la plaza de Auxiliar de la Biblioteca y se acuerda aceptar sus servicios confirmándole en tal puesto ya que viene prestando sus servicios desde el primero del actual fijándole el sueldo que figura en el Presupuesto Vigente para tal cargo.

Se presenta una proposición fijando las obligaciones de dicho Auxiliar y se acuerda que los señores Riveiro, Casal y Quiroga la estudien e informen la junta próxima.

El doctor Riveiro propone y la Junta lo acuerda por unanimidad dar un voto de gracias al doctor Irisarri por su última conferencia.

El señor René González manifiesta que el citado doctor Irisarri piensa dar su segunda conferencia el 22 del corriente lo cual se acepta con el ruego de que no dejen de asistir a ella y hacer la oportuna propaganda para que asista la mayor concurrencia, así los miembros de esta Sección como todos señores que componen la Junta Directiva.

El señor Bibliotecario da su Informe Mensual respecto de diferentes particulares de la Biblioteca y manifiesta que durante el mes de Junio fueron consultadas 315 obras y la concurrencia de lectores en total de 6,000.

Tales fueron los acuerdos tomados que esta Sección, en cumplimiento de prescripciones reglamentarias, eleva al Presidente social, para conocimiento de la Junta Directiva.

EL BAILE DE HOY

Al fin hoy tendrá efecto la primera tarde bailable en la Asociación de Dependientes, que con tanto entusiasmo han organizado los miembros de la Sección de Recreo y Adorno, de esta prestigiosa Sociedad, los cuales verán sus regios salones repletos de las lindas damitas que concurren a sus fiestas y para las cuales tienen grandes sorpresas.

Los vocales de la misma señores Linares, Vivó y Avendaño no han descansado un momento en la propaganda de esta matinee, pues desean obtener un éxito más para su querida Sección.

LA CONFERENCIA

Anoche continuó su conferencia el Banco de Emisión y otros aspectos de la vida mercantil que con este Banco se relacionan, el doctor José M. Irisarri, joven abogado de grandes alientos que mereció el aplauso más cordial y entusiasta.

Fueron motivos principales de su conferencia la moneda, sus antecedentes históricos y carácter representativo como agente mercantil.

Se refirió a la necesidad que tiene el país de poseer un Banco de Emisión; a las necesidades enormes acumuladas en Bancos americanos en vez de circular por todo el mundo de los negocios cubanos para fortalecer y vigorizar así la vida nacional.

El doctor Irisarri disertó brillantemente y prometió desarrollar los motivos más altos del tema que supone la explicación del Banco de Emisión en conferencia próxima, pues es su deseo contribuir al desarrollo del programa de conferencias que ha acordado la Sección de Intereses Morales y Materiales.

Ocuparon la presidencia del acto el Presidente Social D. Antonio Pérez y Pérez, el Vicepresidente Primero doctor Mestre, el Presidente de la Sección de Intereses Morales y Materiales señor Díaz Granda, el Secretario señor Toledo. Además ocupaban el estrado los vocales señores Félix Fernández, Raul Riquelme, Ricardo Sánchez, Guillermo Pérez Lavielle, Eloy Guerra y otros, cuyos nombres no recordamos.

Los asociados en gran número escucharon con la mayor atención al conferenciante doctor Irisarri.

El acto de anoche evidencia que nuevas preocupaciones orientan el esfuerzo de la Asociación de Dependientes del Comercio. Desde hace algunos meses es de advertir que se mira preferentemente hacia el camino de la cultura. Saber, eficiencia moral, cultura general, parece ser el lema que conjuntamente con la bandera de la beneficencia simboliza la nueva ideología social.

Agrupación Artística Gallega

Indiscutiblemente, con los artísticos no hay quién pueda; apenas salen de una, ya están en otra y esta es una gran Velada Bailable a beneficio de sus asociados el próximo domingo día 31, en su Domicilio Social Zulueta 30, altos, esquina a Neptuno.

Las Secciones de Orfeón, Coro Típico y Declamación, que tienen a su cargo el desarrollo del Programa, han dado comienzo a los ensayos, pues quieren quedar como siempre, a la altura de su fama.

Como se ve estos jóvenes trovadores no descansan un sólo instante y debido a eso es el éxito que está obteniendo la Sección de Propaganda con la cooperación del Comité de Damas, que en menos de un mes han inscrito 76 asociados y esperan que antes de terminar el presente Julio llegar a 150 nuevas inscripciones, pues la comisión que tiene a su cargo este trabajo está compuesta por las señoras Efigenia González, Manuela Barreiro, Srta. Mercedes Mariño y el Sr. Amador Franco; quienes trabajan de una manera activísima para lograr el fin que desean.

Despues del asombroso éxito alcanzado por los elementos artísticos de esta colectividad ultimamente en el teatro Nacional, sus actividades continúan sin interrupción. Los ensayos del orfeón, así como los del coro típico se verificaron con plausible regularidad. Bien es verdad que los de la Artística no acostumbran a dormirse en los laureles.

Ya hemos dicho que este año la Fiesta correrá a cargo de esta institución. Uno de estos dias se reunen los presidentes y directores de secciones a fin de combinar el programa que en esa fecha habrán de desarrollar sus componentes.

Con respecto a cuantos pormenores hayan de ser dignos del general conocimiento, ya hablaremos en sucesivas crónicas.

Una noticia que habrá de agradar a los asociados de la Agrupación Gallega es esta: Que la directiva social prepara un gran festival en obsequio de los mismos. Pronto será señalado el dia y el lugar. Convicne anticipar que será una fiesta campestre.

El doctor Alfredo G. Domínguez Roldán, designado Jefe del Departamento de Radiología de la Quinta Balear

EN BRILLANTES OPOSICIONES OBTUVO ESE CARGO

En el Concurso abierto por el Centro Balear para proveer la plaza de médico-radiólogo de su moderna Casa de Salud y ante el competente Tribunal que se formara al efecto hizo brillantes oposiciones el eminente radiólogo Dr. Alfredo G. Domínguez Roldán, especialista que tanto se ha distinguido en esa rama de la ciencia.

El fallo del Tribunal correspondió a los amplios conocimientos del ilustre hombre de ciencia, siendo por tanto aprobado en dichas oposiciones y muy felicitado por los miembros del Tribunal. Después la Sección de Sanidad de ese Centro, dió su aprobación, y finalmente la Directiva en reciente junta.

Es el Dr. Domínguez un valioso representante de la clase médica que se ha abierto paso en el campo de los modernos tratamientos, gracias a su dedicación al estudio y a sus ansias de mejoramiento en beneficio de los muchos pacientes que a diario acuden a su bien montado gabinete, para someterse a su sabio tratamiento. Sus muchos años de práctica en las mejores clínicas del extranjero, lo acreditan como uno de los más altos valores científicos en lo que concierne a la radiología, así como sus incontables éxitos obtenidos en esta Capital.

Posee además el doctor Domínguez amplios conoimientos de medicina en general, en la que se ha anotado una serie interminable de triunfos.

De su brillante historial y sus honrosos títulos entresacamos los siguientes datos:

Hace quince años se dedica a la especialidad de Radiología, habiendo comenzado sus trabajos con su hermano el Dr. Francisco Domínguez, siendo éste quien introdujo los Rayos X en Cuba.

Fué fundador del Departamento de Rayos X en el Dispensario Tamayo y especialista de piel y sífilis en el mismo.

En Octubre de 1916, fué designado por la Junta de Patronos del Hospital de San Lázaro, miembro de la comisión que informó sobre la curación de la lepra.

En 1924, la Junta de Inspectores de la Universidad de la Habana, lo eligió miembro del Tribunal de oposiciones para las Cátedras de profesor Titular y auxiliar de Radiología y fisioterapia.

Radiólogo de la Marina Nacional de Guerra, desde 1916 a 1926.

Es autor de los siguientes trabajos científicos, sobre Rayos X. enfermedades de la piel y cáncer:

Tratamiento del cáncer.

Sifilides ulcerosa de la cara, de forma lúpica.

Fibromas uterinos y sus tratamientos por los Rayos X.

Diagnóstico radiológico de las afecciones de la vesícula biliar.

La radiología en Cuba, trabajo de ingreso por su nombramiento de Académico de número en la Academia de Ciencias Médicas de la Habana.

La Terapia-profunda en Europa.

Examen fluoroscópico y su importancia en la medicina.

El cancer del labio, para el libro de la Liga contra el cáncer, titulado "Diagnóstico Precoz del Cáncer".

El cáncer, conferencia leída en el Colegio Médico de Cárdenas.

Dos casos interesantes de cáncer.

El Apéndice en radiografía y el punto de Mc-Burney.

El cáncer en el pez.

Ha tomado curso post-graduado en el Hospital Bell-Vieu, con el Dr. S. Y. Hirsch, durante cuatro años y por espacio de dos meses en cada uno. En la ciudad de Pittsburg, con el Dr. Camerón. En 1923 y 1925, con el doctor A. W. George, en la ciudad de Boston sobre diagnóstico, especialmente en vesícula biliar. En Alemania, sobre terapia-profunda, con el Dr. Buckey, de Berlín; con el Profesor Wintz, de Erlangen y en Francfurt, con el profesor Holfeelder.

Ha representado a nuestra República en diversos Congresos Médicos de Europa y Estados Unidos, especialmente en aquellos que tenían con fundamento la radiología y sus distintas aplicaciones.

En 1924, la Cruz Roja Española le concedió la Gran Cruz de esa orden, por sus trabajos científicos.

Es el Dr. Domínguez, miembro de la Sociedad Cubana de Radiología y de la Sociedad Americana de la misma índole, y también fundador y Secretario de la Liga Cubana Contra el Cáncer.

Como se ve, es el Dr. Domínguez una legítima gloria en el orden científico, y un valor de inestimables méritos que prestigia a nuestra país y a las instituciones a que pertenece.

De plácemes están los asociados del Centro Balear, así como éste por contar con los servicios de ese notable especialista.

Para todos nuestras felicitaciones, y muy especialmente para el referido galeno por su acertadísima designación.

Unión Regional de la Víbora

Reina entre los fieles amantes de la diosa Terpsícore, gran entusiasmo para asistir a la fiesta bailable que celebrará esta noche, esta asistocrática sociedad de Avenida 10 de Octubre 502, esquina a Milagros.

Como en fiestas pasadas los salones sarán sometidos o un riguroso decorado floral, que ha de gustar mucho por su originalidad y buen gusto del artista que tiene a su cargo el adorno.

La orquesta que tiene a su cargo los bailables estrenará dos bonitos Paso-dobles, habiendo sido esta reforzada con dos músicos, haciendo un total de doce profesores.

Los muchachos de la Directiva, capitaneados por el señor Menéndez, Presidente de esta sociedad y ayundado por el señor Piñón, Secretario de la misma, luchan para lograr el mayor éxito, en el exquisito ponche de Champagne con el que obsequiarán a los Chicos de la Prensa.

Asistiremos. Y daremos a conocer la numerosa concurrencia que asistió a esta simpática fiesta.

ACTOS Y FIESTAS PARA HOY

Centro Asturiano:—Junta general reglamentaria.

Asociación de Dependientes:—Gran baile en los salones sociales.

Real Club Iberia:—Bendición de las banderas por el señor Arzobispo de la Habana; a las diez antes meridiano.

Hijos de San Miguel y Remante:—Elegante matinée en el slaón "Ensueño" de La Tropical.

Concejo de Cudillero:—La fiesta de Santa Ana de Montarés en "La Cotorra", Guanabacoa.

La fiesta de Santiago Apostol:—En la finca Víbora Park: gran romería.

Centro Valenciano:—Gran velada teatral.

Hoy, Domingo 24

Gran matinée, en la terraza del Café "El Carmelo", Vedado.

Con una gran orquesta.

FELIZ VIAJE

Ha regresado a su país natal, Méjico, el distinguido ingeniero y hacendado don Próspero de la Peña de Guzmán, que vino a la Habana para ponerse en tratamiento, por medio del masaje manual, con el notable especialista doctor Adolfo Puig, perteneciente a la Quinta de Dependientes.

El señor de la Peña estuvo padeciendo mucho tiempo de "calamus escriptorius", encontrándose ya completamente curado.

Reciba nuestra felicitación el señor de la Peña, la que hacemos extensiva al doctor Puig.

Real Iberia Foot Ball Club

Dentro de muy pocas horas, hoy domingo a las diez, la casa club de los "leones" lucirá sus mejores galas para recibir dignamente el honor que le dispensó el Ilmo. Sr. Arzobispo de la Habana, al honrarla con su presencia para bendecir las banderas con que obsequiaron al Club las gentiles y entusiastas iberistas señoritas Carmita Vázquez, madrina de la sociedad; señora Anita Aguilar de González, presidenta del Comité de Damas y la señorita Carmita Hernández Lloret que han querido dar esta nueva prueba de su cariño al Club con tan valiosa como simpática donación.

Una comisión visitó al popularísimo doctor Miguel Mariano Gómez, Alcalde de la Habana y Presidente de Honor del Real Iberia, obteniendo de él su promesa de presidir esa ceremonia que ha de adquirir singular relieve y gran solemnidad.

También prometieron su asistencia, dándole así mayor realce, el señor Lorenzo Fernández Hermo, Senador de la República; el señor Secretario de la Embajada, y el señor Cónsul de España.

Quedan invitados, por este medio, todos los socios del Real Iberia, en general, y de una manera especial las bellísimas iberistas que en todas las fiestas de los "leones" ponen siempre la nota predominante de su delicada espiritualidad, y el encanto de sus gracias.

El homenaje de despedida a Rivera en Propietarios de Medina

Al fin llegó el día.

Que con tanta ansia se esperaba, pues como todos saben, hoy domingo se efectuará en los espléndidos salones de Propietarios de Medina, la grandiosa Tarde Azul, matinée que se celebra en honor al Profesor A. H. Rivera, el cual embarcará hacia Norte América en la próxima semana, contratado por una poderosa compañía.

La música como ya es conocido es el mayor aliciente de esta fiesta pues nada menos que son cinco las orquestas y las Jazz Bands de Rivera y Varona del Cabaret Infierno; las Orquestas de Tata Alfonso, Allen de y Oquendo, las cuales interpretarán un programa de treinta piezas de las más en boga en esta capital.

Las entradas estarán a la venta en la Comisión de puerta y el precio señalado es el de UN PESO.

Se advierte a las damitas asiduas concurrentes a las fiestas de Propietarios de Medina que no hayan recibido su invitación, podrán asistir sin ese requisito.

LA FIESTA DEL APOSTOL SANTIAGO EN VIBORA PARK

"La Tropical" ha hecho un valioso donativo a esta fiesta. Magnífica Verbena será la de esta noche en Víbora Park

Hoy a las ocho de la mañana comienza la gran Fiesta que en honor del Apóstol Santiago celebran en Víbora Park las sociedades "Chantada, Carballedo y sus Comarcas y Taboada Chantada y Puertomarín."

Los programas de mano profusamente repartidos contienen todos los detalles de esta amenísima fiesta que ha de disfrutar de una concurrencia inmensa.

"La Tropical", empresa que tanto coadyuva a la prosperidad de las Sociedades Españolas, no solo con sus espléndidos jardines, sino con la contribución económica a toda iniciativa de la Colonia hispana de Cuba ha querido manifestar una vez más el cariño y la estimación que profesa a estas Sociedades, remitiendo en calidad de donativo la cantidad de cincuenta pesos. El Comité organizador de esta Sociedad ha de expresar oportunamente el profundo agradecimiento que siente hacia tan poderosa empresa por cooperación tan valiosa.

Con todas estas entusiastas cooperaciones que nuestros lectores conocen por haberlas leído en estas mismas columnas, la fiesta tuvo una organización inmejorable. La Verbena ha de ser algo colosal por lo ameno y sugestivo de su desenvolvimiento.

En el campo de la fiesta encontrarán los romeros toda clase de vinos especialmente "El Arriero" que es de la mejor calidad que nos llega de las Riveras del Avia y que recibe el señor Francisco G. Moure, lacón gallego, buen jamón, ricas empanadas, sabrosas rosquillas, en fín todo cuanto se necesita para que al buen día acompañe una excelente comida. Todo esto está a cargo del prestigioso industrial señor Antonio Iglesias que se ha esmerado en la confección de un buen lunch para los concurrentes.

Atlántida a Santiago de las Vegas

Conquistando triunfos como siempre, se lanza la sociedad Atlántida nuevamente al campo del éxito, proporcionándole a sus asociados y simpatizadores de disfrutar de una alegre tarde campestre, bajo el sol tropical de nuestro cielo y las musas melodiosas del danzón y las exóticas notas del fox trot.

Será sin duda esta excursión para los que tengan el placer de asistir, una de las tardes más felices de su vida, entregado a los bullicios y las alegrías del sexo femenino, y llegarán hambrientos de bailar al simpático pueblo de Santiago de las Vegas, donde en el Casino Español la jazz band de Manolito Barba y el Sexteto Habanero (garantía absoluta de la fiesta) le tributarán las mejores piezas musicales de su exquisito repertorio.

Mucho nos resta felicitar al joven Avelo Orta, digno presidente de Atlántida, por la organización de esta simpática fiesta, la que sin duda será la más sobresaliente de este verano.

Sólo se escucha una voz...

¡A Santiago de las Vegas el domingo 7 de agosto!

Centro Valenciano

Hoy celebrará la Gra Velada Teatral extraordniaria patrocinada por la señora Doña Carmen Urrutia de Castillo a beneficio de la señora Emilia Soldevilla. En la que tomarán parte el cuadro artístico del "Centro Valenciano" y el cuadro de Declamación "Cervantes" de la Sociedad Estudiantil "Cervantes" del Centro Castellano.

Progreso de Lanzos

La junta de directiva que tendrá efecto en el domicilio social Factoria No. 1, el dia 25 del corriente mes, a las 8 p. m.

Orden del dia: Lectura del acta anterior; Correspondencia; Informe de Comisiones y Asuntos Generales.

Caja de Ahorros de los socios del Centro Asturiano

No es el **Dos por ciento** lo que la Junta general de Socios de este importante organismo económico acordó repartir como **Dividendo** correspondiente al último semestre cerrado en 30 de Junio próximo pasado.

El **Dividendo** acordado por la general fué el del **Dos y medio por ciento** como interés al capital del mismo citado semestre, como lo justifica el siguiente párrafo del elocuente Informe aprobado por la unanimidad de la general:

"Por tanto nos permitimos recomendar a Esta Junta General que acuerde el reparto de un "Dos y Medio por Ciento" con cargo a las utilidades de este semestre, que ascienden a $48.716.00 y de cuya suma quedará un pequeño sobrante que reforzará las del Balance de fin de año en que probablemente se podrá repartir un mayor porcentage".

ASOCIACION DE DEPENDIENTES DEL COMERCIO DE LA HABANA

SECRETARIA

Junta General Ordinaria del Segundo Trimestre de 1927.

En cumplimiento de lo que disponen los artículos 33, 34 y 35 de los Estatutos Generales, se convoca a los señores Asociados para celebrar en el Salón de Fiestas del Centro Social, a las 8 y media de la noche del viernes 29 de julio actual, la junta general ordinaria del segundo trimestre de 1927, con sujeción a a siguiente orden del día: (artículo 38) 1o.—Lectura de la convocatoria; 2o.—Actas anteriores; 3o.—Discusión del Informe trimestral, documentos de Administración y cumplimiento de los artículos 39, 40 y 41.

Se advierte que, con arreglo al inciso 4o. del artículo 10, solo pueden concurrir a dicho acto con voz y voto, los asociados que lleven un año de inscritos y cuenten, por lo menos 21 años de edad. La entrada será por el Paseo de Martí y la Comisión de Puerta exigirá la presentación del recibo de JULIO y del carnet de identificación. Los señores asociados pueden recoger en esta Oficina un ejemplar del Informe Trimestral.

La Habana, 24 de julio de 1927.—**C. G. Toledo**, Secretario.

ASOCIACION DE DEPENDIENTES DEL COMERCIO DE LA HABANA

SECRETARIA

Junta General Extraordinaria

Por acuerdo de la Junta Directiva y de conformidad con el artículo 42 de los Estatutos Generales, se convoca a los señores asociados para celebrar en el Salón de Fiestas del Centro, terminada la Junta General Ordinaria del 2o. trimestre, Junta General Extraordinaria para tratar: 1o.—De la revisión del acuerdo de la Junta General de 3 de Febrero de 1924 que estableció la sesión escolar doble; 2o.—De la proposición de la Junta Directiva para restablecer la sesión escolar única, de acuerdo con lo propuesto por la Sección de Instrucción; 3o.—De la revisión del acuerdo de la Junta General de 18 de Febrero de 1926, referente al contrato con los señores Latta, Pujals Contracting Company; y 4o.—Dar cuenta de una proposición de los señores Latta, Pujals Contracting Co., para la liquidación final de su contrato. Regirán para esta Junta, las prescripciones reglamentarias insertas en la convocatoria de la Junta Ordinaria que precede.

La Habana, 24 de Julio de 1927.—**C. G. Toledo**, Secretario.

7270 y 7271 alt 3d-24

Notas de la Asociación Canaria

El Comité Ejecutivo

Celebró importante reunión en la noche del viernes último el Comité Ejecutivo de la Asociación Canaria que preside Don Andrés Nóbregas Mayorquin, habiendo adoptado distintas resoluciones en relación con los asuntos sometidos a su consideración.

Entre sus acuerdos figura el de testimoniar por medio de atento escrito, el más sentido pésame de ese alto Organismo, a los señores Belisario Viera Roque Presidente de la Sección de Intereses Morales y Materiales, por el fallecimiento de su señora madre Doña Lucrecia Roque (q. e. p. d.) ocurrido recientemente; y al señor Cándido Rodriguez Ortega, Vice Presidente Segundo de la Asamblea de Representantes, por la pérdida irreparable de su pequeña hija Bebita (q. e. p. d.) ocurrido también hace pocos dias.

Otro acuerdo del Comité Ejecutivo fué el de aceptar el palco enviado a la Asociación Canaria por la Beneficencia Gallega, a fin de que la misma se encuentre representada en la función que dicha entidad benéfica celebrará el próximo lunes en el Teatro Nacional.

ONOMASTICO

Mañana lunes, festividad de Santiago Apóstol, celebrará su fecha onomástica el distinguido miembro de la Asociación Canaria y Vocal de la Beneficencia, señor Santiago Martin Pérez, quien con ese motivo recibirá cálidas demostraciones de afecto de sus numerosas amistades.

Lleguen hasta él, con las presentes líneas, nuestros deseos de que sea para él el dia de mañana lleno de venturas y dichas.

NOTAS DE DUELO

En la mañana de ayer dejó de existir en esta Capital la bondadosa señora Mariana Roldán Vda. de Mora, que fué en vida ejemplo de virtud.

El acto de su sepelio tendrá efecto en la mañana de hoy, a las nueve de la misma, saliendo el fúnebre cortejo de la casa Vista Alegre número 16 en la Víbora.

La señora Roldán Vda. de Mora fué amantísima madre del señor Julián Mora Roldán, miembro distinguido de la colonia canaria que ocupa actualmente el cargo de Representante suplente a la Asamblea de la Asociación Canaria.

Hasta él hacemos llegar la expresión de nuestro sentido pésame.

También, en la tarde del viernes último, falleció en esta Ciudad la distinguida señora Dolores López de Montes de Oca, hija queridísima del señor Juan López Dominguez, sobresaliente personalidad de la Asociación Canaria. Su entierro verificado en la tarde de ayer fué una franca demostración de las simpatías de que en vida disfrutará la extinta y de las que sus estimados familiares, a los que, por este medio reiteramos el testimonio de nuestra condolencia.

Comité 'Buen Gobierno' del Centro Castellano

CONVOCATORIA

Este comité que patrocina la candidatura del Sr. Inocencio Blanco, viene laborando y reuniéndose a diario por así exigirlo el número de Castellanos simpatizadores que voluntariamente se presentan para contribuir con su voto y labor al triunfo indiscutible de esta candidatura cuyo programa de gobierno fácil de desarrollar y tendiente al progreso de la Sociedad, deben apoyar todos los buenos Castellanos, el cual se hará saber en la próxima Asamblea que según acuerdo se celebrará el Jueves día 28 del corriente mes en el local de Zulueta y Neptuno (altos) a las 8 y media de la noche, y a la cual se invita a todos los Socios.

MOVIMIENTO DE ENFERMOS

QUINTA DE SALUD LA BALEAR

Movimiento de enfermos habido en la Quinta de Salud "La Balear" durante el día de la fecha:

Entradas: Marcelina García Méndez; Dosinda Alvarez Fernández; Manuel Soteras; Josefa Leal Chao y Rosario Vallena Muñiz.

Salidas: Consuelo Pérez Abella; Mercedes Lagullo García; Josefa Ramallera Rodríguez; María Varela Meizoso; Ramón Rodríguez Bustelo; Amadora Mariño Alvarez y Clara Queipo Loredo; Adelaida Cortés Coll.

HIJAS DE GALICIA

JUNTA GENERAL ORDINARIA

CONVOCATORIA

En virtud de lo dispuesto en los Artículos 34 y 36 de los Estatutos se cita por la presente a Junta General Ordinaria, que habrá de celebrarse el día 31 del corriente, en los salones del Centro Gallego, a las dos de la tarde y bajo la siguiente orden del día:

Actas anteriores.
Informe de la Comisión de Glosa.
Informes de la Junta Directiva.
Asuntos Generales.
Habana, 22 de julio de 1927.

Dámaso Pérez Valenzuela, Secretario.

7248 alt 2d-24

ELIXIR ESTOMACAL
SAIZ DE CARLOS
(STOMALIX)
Es recetado por los médicos de las cinco partes del mundo porque tonifica, AYUDA A LAS DIGESTIONES y abre el apetito, curando las molestias del
ESTÓMAGO e INTESTINOS
Dolor de Estómago
Dispepsia
Acedías y Vómitos
Inapetencia
Flatulencias
Diarreas en Niños y Adultos que, a veces, alternan con Estreñimiento
Dilatación y Úlcera del Estómago
Disentería
OBRA COMO ANTISÉPTICO DEL APARATO DIGESTIVO curando las diarreas de los niños incluso en la época del destete y dentición.
Ensáyese una botella y se notará pronto que el enfermo come más, digiere mejor y se nutre, curándose de seguir con su uso.
Venta: FARMACIAS y DROGUERÍAS y SERRANO, 28 y 30, MADRID (España)
J. RAFECAS Y CA., Teniente Rey, 23. Habana. Unicos Representantes y Depositarios para Cuba.

GOFIO ESCUDO
El alimento por excelencia, hecho a base de trigo puro tostado.
Nutre, fortifica y resulta económico.
J. A. PALACIO Y Ca. -- A-5548.
6548 14 d. alt. 1d 2

M.E.C.D. 2016

UNGUENTO MONESIA

ABRE, ENCARNA Y CIERRA, DIVIESOS, GOLONDRINOS, LAMPARONES, SIETECUEROS, UÑEROS, PANADIZOS, LOBANILLOS, GRANOS Y CURA, LLAGAS, ULCERAS, TIÑA Y DEMAS AFECCIONES DE LA PIEL.

60 AÑOS DE CURAS MARAVILLOSAS

EL placer de vivir sólo se siente con buena salud y ésta se consigue con un estómago fuerte y sano, que digiera perfectamente. Cuando el aparato digestivo está enfermo, precisa usar un remedio sancionado por la experiencia, que normalice las funciones digestivas y restablezca el equilibrio orgánico.

Contra las enfermedades del estómago e intestinos

acidez (agrios, agruras, sensación de ardor en el estómago), cólicos (dolores de vientre), debilidad estomacal, diarreas, dilatación del estómago, disentería, dispepsias (malas digestiones), dolor y calambre del estómago (gastralgia), estreñimiento, flatulencia, inapetencia, indigestiones, mareos, náuseas, úlcera del estómago, vómitos, etc., certifican millares de facultativos que, por sus maravillosos efectos, es indispensable e insubstituible el

GASTROL MIRET

Sus efectos son inmediatos y satisfactorios y cuantos le conocen afirman que los que sufren alguna de las citadas enfermedades es porque no lo han probado.

El *Gastrol MIRET*, que se recomienda por sus propios méritos, ha sido y es usado con satisfacción por millares de enfermos del aparato digestivo. Pero tenga en cuenta lo siguiente antes de comprarlo: convénzase de sus buenos efectos aceptándolo a nuestras expensas. Pídanos hoy mismo un paquete de prueba gratuito.

Laboratorios N. Miret, Diputación, 205, Barcelona (España)

De venta: Droguería Sarrá, Habana, y en farmacias y droguerías.

N. Gelats & Co.

BANQUEROS HABANA
Aguiar 106-108

Vendemos cheques de Viajeros Pagaderos en Todas Partes del Mundo y Cartas de Crédito Circulares en las mejores Condiciones

"SECCION DE CAJA DE AHORROS"

Recibimos Depósitos en esta Sección Pagando Interés de 3 por 100 Anual

Todas estas operaciones pueden efectuarse también por correo

CRONICA DE TRIBUNALES

UNA CAUSA EN LA QUE SE SOLICITA PENA DE MUERTE

El acusado, Y. Asmed, persa, asesinó a su compatriota Isaac Ospuchs

AUDIENCIA

Mañana comenzará ante la Sección Primera de la Sala de Vacaciones de la Audiencia, el nuevo juicio oral de la causa instruída al persa Jeremías Yohama Asmed, para quien solicita el Fiscal la última pena, por el asesinato de Isaac Ospuchs.

Defiende el doctor Felipe González Sarraín, quien, como lo sabe el lector, sostiene que en favor del procesado concurre la eximente de locura.

ABSUELTO DE FALSEDAD

La Sala Primera de lo Criminal de la Audiencia ha dictado sentencia absolviendo al procesado Domingo Nievades, del delito de falsedad de que estaba acusado. La representación del Ministerio Público intereseó para el acusado 3 años de reclusión; pero la Sala, aceptando la tesis de la defensa, a cargo del doctor Angel Veiga, estimó que Nievades no era responsable de delito alguno.

SENTENCIA CONFIRMADA

Acaba de dictar sentencia la Sala de lo Civil de la Audiencia, con el juicio ejecutivo establecido por el Procurador Bernabé Vega Santana bajo la dirección del doctor Miguel Vivancos García, a nombre del señor Silverio Gómez, como cesionario éste de don Emilio Rodríguez, contra The Royal Bank of Canadá, para hacer efectiva la cantidad de 30.000 pesos, resto de la de 200.000 pesos, en que Rodríguez vendió al Banco la Compañía Urbana de Hielo y Refrigeración, la cual Compañía reconocía una hipoteca de 650.000 pesos en bonos, a favor de sus tenedores.

Entre otras, el Banco alegó la excepción de pago por medio de una consignación de bonos hipotecarios, sosteniendo el doctor Vivancos que el pago debía hacerse en efectivo, porque el Banco había infringido las cláusulas de la escritura en que reconoció la deuda.

En el tramite oportuno, el Juez de Primera Instancia accidental del Norte, doctor Lens, aceptó el criterio del doctor Vivancos y, desestimando las excepciones opuestas, mandó seguir la ejecución adelante, hasta hacer trance y remate de los bienes embargados al Banco y, con su producto, entero y cumplido pagó al señor Gómez de la cantidad reclamada de 30.000 pesos, intereses y costas. El doctor Antonio Iglesias, inconforme con este fallo, acudió en apelación a nombre del Banco; pero la Sala desestima dicha apelación confirmando, en todas sus partes, la resolución del Juez.

SEÑALAMIENTOS PARA MAÑANA EN EL SUPREMO

No hay.

EN LA AUDIENCIA

Sección Primera

Contra Amparo Diago, por atentado. Defensor: Capestany.

Contra Williams Jones, por lesiones. Defensor: Vega.

Contra Antonio Cuan, por daño. Defensor: Barroso.

Sección Segunda

Contra Jovino Izaguirre, por corrupción. Defensor: Lombard.

Extraordinariamente FUERTE maravillosamente INOFENSIVO

Zonite puede usarse con la misma confianza que un antiséptico suave como el peróxido de hidrógeno, a pesar de ser cuarenta veces más poderoso que éste. Es más poderoso aún que el ácido fénico en cualquier dilución que pueda aplicarse al cuerpo humano. A pesar de esto, Zonite puede aplicarse puro a cualquier lesión de la piel y usarse en soluciones fuertes en la higiene íntima, sin peligro de dañar las membranas más delicadas.

En la higiene femenina

Pónganse una o dos cucharadas de Zonite para cada litro de agua tibia. No ofrece peligro de envenenamiento aún cuando la solución sea fuerte.

A los médicos

La solución de Dakin (NaOCl) ha podido al fin estabilizarse para usos generales con el nombre de Zonite.

Zonite

El antiséptico no venenoso

CONSEJO NACIONAL DE VETERANOS DE LA INDEPENDENCIA

CITACION
Sesión Extraordinaria

De orden del señor Presidente, Mayor General Pedro Betancourt, tengo el honor de citar a los Delegados y sus Suplentes a sesión extraordinaria, de acuerdo con el artículo 21, párrafo C de nuestros Estatutos para el miércoles día 27 del presente mes de julio a las ocho y media de la noche en el local social Tejadillo y Villegas.

Ruego a los compañeros no dejen de concurrir.

R. Ramírez Tamayo,
Secretario.

Orden del día.—Dar cuenta de la situación de los bienes de don Salvador Cisneros donados al Consejo Nacional.

Dr. Miguel A. Torrens

Nuestro afectuoso amigo el reputado doctor Miguel A. Torrens y Soler, acaba de instalar su acreditado gabinete dental en la casa Escobar número 89-bajos, entre Neptuno y San Miguel, en el que se ofrece a su numerosa y selecta clientela.

Muchos éxitos profesionales deseamos al distinguido dentista.

Los exploradores navales de Cuba

EL 7 DE AGOSTO PROXIMO COMENZARAN LAS PRACTICAS

Como es sabido ya por nuestros lectores, por haberlo así publicado este diario en crónicas anteriores, los entusiastas exploradores navales de Cuba (que de hecho constituyen la actual reserva naval voluntaria) se aprestan para comenzar en breve el período de estudios y prácticas.

Se ha fijado, por la Jefatura de este nuevo y ya brillante cuerpo, el día 7 del próximo mes de agosto, para comenzar oficialmente esas prácticas, o curso.

En este nuevo período los sea-scouts recibirán una preparación práctica en cuanto a lo que a la Marina de Guerra concierne, estando la instrucción de estas materias a cargo de un grupo de oficiales de nuestra Armada, que en breve será designado oficialmente.

La orden de preparación para el próximo curso ha sido ya circulada, de acuerdo con el texto íntegro que a continuación transcribimos.

"Exploradores de Cuba.—Departamento de Exploradores de Marina.—(Sea-Scouts).— Jefatura.— Orden General número 26.

Habiéndose señalado el día 7 del próximo mes de agosto para la apertura del segundo curso del año actual, y a fin de que todos los señores "aspirantes" a sea-scouts posean la suficiente preparación en ejercicios militares para poder presentarse en público dicho día; haciendo uso de las atribuciones a mi conferidas, resuelvo:

Que tanto los señores "aspirantes" como los ya aceptados como sea-scouts de tercera, efectúen prácticas y ejercicios militares dos veces por semana, en los días miércoles y viernes, de ocho y media a once de la noche, en el Castillo de la Punta, en cuyo lugar, y en los días y horas señalados, deberán reportar obligatoriamente ante el oficial de este cuerpo que se encuentr de guardia.

Y para general conocimiento, circúlese la presente orden general entre los interesados.

Habana, julio 19 de 1927.—Antonio J. Medina, jefe del primer distrito."

DE INSTRUCCION

EL PATRONATO DE LA ENSEÑANZA COMERCIAL

La Asociación Nacional de los Maestros se interesa por el pago de sus asociados

El Secretario de Instrucción Pública ha dirigido una circular a los señores Carlos Arnoldson, Alfredo O. Cebeiro, Fernando Ortiz, Alfredo Cañal y Cantelai, Julio B. Forcade y Jorrín, José María Coto, Marcelo Bosque y Reyes, Aurelio Portuondo y Baralt y Juan Martín Leiseca, miembros integrantes del Patronato de Enseñanza Comercial, creado por el artículo 14, apartado quinto, del Decreto Presidencial de fecha 2 de marzo último, a fin de que acudan mañana lunes, a las diez de la mañana, al local de la Secretaría del Ramo para tratar de asuntos relacionados con el funcionamiento del Patronato y la dirección de las Escuelas de Comercio.

EL PAGO A LOS MAESTROS PUBLICOS

Con fecha 22 del presente mes envió el señor Secretario de Instrucción Pública un telegrama a la Junta de Educación de la Habana, acompañando un modelo de nómina y solicitando que a partir de este mes de julio las nóminas del nuevo modelo sean las utilizadas para certificar los sueldos de los maestros.

Con este motivo y por estar ya firmadas las nóminas del presente mes y terminados los balances para efectuar los pagos, se ha suscitado la correspondiente alarma entre el magisterio, que supone esto de origen a un gran atraso en el pago puesto que es menester repetir el proceso de pago ajustado al procedimiento nuevo.

La Asociación Nacional de Maestros se ha interesado en este asunto, a fin de favorecer la situación de los maestros.

El Secretario de Instrucción Pública, General José B. Alemán, ha manifestado que, de acuerdo con el Secretario de la Junta de Educación, desarrollará un plan estudiado previamente, a fin de no lesionar en lo más mínimo los intereses de los maestros; solicitando, al mismo tiempo, la cooperación de todos para realizar la ruda labor de normalizar y encauzar todos los sectores de la enseñanza.

El establecimiento de un nuevo tipo de nóminas y la disposición de que cada negociado y cada departamento certifique específicamente el sueldo correspondiente a cada empleado, pudiendo llevar así un conocimiento completo del estado económico de cada sección, el descuento obtenido en cada sector y los fondos que pertenecen a los maestros retirados, es una labor que pone de relieve la eficacia del General Alemán, al frente del Departamento de Instrucción Pública.

EL NEGOCIADO DEL RETIRO ESCOLAR

El señor Secretario de Instrucción Pública ha dispuesto cese en sus funciones de Miembro y Secretario de la Comisión del Retiro Escolar el señor Lisandro Otero y Masdeu, quien con verdadero celo y probidad ha desempeñado dicho cargo, volviendo, en consecuencia, a ocupar el cargo de inspector técnico de la Secretaría.

ACADEMIA DE ELECTRICISTAS

La Unión General de Electricistas de Cuba se ha dirigido al señor Secretario de Instrucción Pública solicitando autorización para establecer en su local social, Zulueta 30 altos, una Academia de Electricistas, en la que han de enseñarse los principios elementales de la electricidad así como prácticas de instalación.

NO HAY CALOR CON SIDRA CIMA

LIMPIEZA

Primera y última palabra en el cuidado de los dientes.

QUE su dentadura está más limpia después de usar Crema Dental Colgate se lo dice la vibrante sensación de salud que siente Vd en su boca, la frescura de sus encías y de su dientes. Colgate es el dentífrico moderno por excelencia que blanquea, pule y limpia.

Al primer contacto de su cepillo con los dientes, la Crema Dental Colgate se transforma en abundantísima espuma. Esta espuma pasa y vuelve a pasar sobre dientes y encías. Invade toda la boca A su obra de saneamiento nada escapa. Los dientes quedan brillantes, tonificadas las encías, la boca entera llena de nueva vida. La limpieza absoluta resultante hace imposible las caries.

La ciencia no tiene más receta que la de la limpieza para prevenir las enfermedades dentales y las caries. En este concepto moderno de limpieza se basa la fórmula de la Crema Dental Colgate. Contiene cuanto es necesario para mantener la dentadura limpia, saludable y atrayente. Por eso son más las personas que compran Colgate con preferencia a otro dentífrico.

Colgate & Co
EST 1806

Distribuidores: Starks Incorporated, Arsenal 2 y 4. Habana.

ANALISIS DE ORINA

Completo $4.00. Parcial $2.00.

Laboratorio Analítico del Dr. EMILIANO DELGADO
SALUD, 60, bajos
Teléfono A-8622
Se practican Análisis Químicos.
1313 6-13-20-27

Las Personas De Criterio Propio Exigen Que Le Den Siempre Lo Que Piden.

Al contrario, las personas débiles de carácter se convencen fácilmente.

Así se puede conocer el carácter de una persona cuando se ve tomando un refresco.

Si está tomando el verdadero y único Orange Crush, tiene criterio propio y es fuerte de carácter, pero si está tomando algo similar ya usted sabe lo que es.

No diga Orange, desconfíe

PIDA

ORANGE-CRUSH

AUTO-INTOXICADO = NO ES SU CARRO, SINO SU ORGANISMO

EL QUE ESTA INTOXICADO, POR LAS MALAS DIGESTIONES, DISPEPSIA, ACIDEZ, ESTREÑIMIENTO.

LA VIDA ES UN PROCESO CONTINUO DE ASIMILACION Y ELIMICION, SI SU CUERPO NO ELIMINA LAS TOXINAS SU SANGRE SE AUTO-INTOXICA Y SE PRODUCE

JAQUECAS, MAREOS, ACEDIAS, MALESTAR

TENGA SIEMPRE A MANO

MAGNESIA SARRÁ

SABROSA - ESPUMANTE - ANTIACIDA

UNA CUCHARADA POR LAS MAÑANAS LO CONSERVA LIGERO, FELIZ Y DISPUESTO PARA EL RESTO DEL DIA.

RECHACEN LAS IMITACIONES
EXIJA "SARRÁ"

FABRICADO POR LA MAYOR DROGUERIA
SARRÁ
31 EDIFICIOS 600 EMPLEADOS

OTRA AGRADECIDA

Vedado, 24 de Diciembre 1920.

Dr. Arturo C. Bosque.

Habana.

Distinguido Doctor:

Encontrándome con un catarro muy fuerte y atacada de agudísima tos, me decidí a tomar su acreditado preparado "GRIPPOL", segurísima de encontrar en él un remedio infalible a mis males y, efectivamente, a los tres días de usarlo, la tos desapareció, encontrándome ya totalmente restablecida, le envío las presentes líneas par atestimoniarle una vez más la eficacia de su excelente preparado.

Herminia Alfonso.
S|c. 5a. núm. 79, Vedado.

TALKS ON MILK — CHARLAS SOBRE LA LECHE

EL MEJOR ALIMENTO NATURAL

American Dairy Products Company

Página veinte y tres

"La leche es rica en vitaminas" dice el Dr. M. J. Rosenau, Profesor de Medicina Preventiva de la Universidad de Harvard. "Además, la leche es rica en calcio en forma asimilable (los niños necesitan cinco veces más calcio por libra de peso corporal que los adultos). A fin de incorporar esta importante sal a los huesos del niño en crecimiento y a sus dientes en desarrollo, así como para suministrarle vitaminas que ayuden a la buena utilización de otros alimentos, el niño debe tomar UN LITRO DE LECHE DIARIAMENTE. No sufrirán entonces de funciones deficientes.

"Nuestra salud, lo mismo que la fuerza para utilizar los alimentos, depende de la ingestión diaria de tales vitaminas. La vida en si misma es amenazada en ausencia de ellas por cualquier periodo de tiempo. De aquí que el problema de las vitaminas es de permanente y universal interés a todas las personas". Estas manifestaciones corroboran las de otras autoridades cuyo desinterés todos reconocen. Algunas de ellas han sido brevemente citadas en esta serie de "charlas sobre la leche" y nuestro propósito al traer ante ustedes las opiniones de estos especialistas de la profesión médica, directores del movimiento pro-alimentos puros, ha sido mostrar su entusiasta y unánime reconocimiento del mejor alimento natural que existe —LA LECHE PASTEURIZADA. Estamos seguros de que si cualquiera de estos hombres fuera médico de usted, su primera receta para cada miembro de su familia sería—Leche "Jersey Cream" de Ward, un vaso tres veces al día.

Nuestra finca de Guanajay ha provocado favorables comentarios y suscitado la admiración de cuantos han visto su belleza, sus vacas Jersey de pura raza, atractivos edificios, equipo moderno, caballerías de tierra de pasto y actividades agrícolas de acuerdo con los últimos adelantos. Pero la impresión que nosotros queremos fijar en la mente de nuestros lectores es que toda esta inmensa inversión en tierra, ganado, edificios y equipo y el elevado costo de mantener y operar la misma, es para un propósito único, o sea, proporcionar la MEJOR, LA MAS PURA y LA MAS SEGURA LECHE que el dinero, la práctica, y el esfuerzo incesante pueden producir—LECHE "JERSEY CREAM" DE WARD. (Está pasteurizada).

Solicitamos su orden para la entrega diaria en su domicilio a base de nuestro plan de pagos semanales.

(Continuará el próximo domingo)

Métodos Modernos — Producción Científica

ESCRÍBANOS MARIANAO Apartado 12

WARD'S "JERSEY CREAM" MILK Perfectamente Pasteurizada

LLÁMENOS F-0-7762 7763

M.E.C.D. 2016

Rapida Recuperacion de la Vitalidad Perdida.

Con una nueva y sorprendente medicina que hace revivir la fuerza y el vigor juvenil.

Son verdaderamente maravillosos los resultados que siguen al uso de esta prodigiosa medicina. Los órganos vitales exhaustos ó debilitados por vejez prematura, trabajo penoso, desvelos, preocupaciones, disipación ó enfermedades prolongadas, reciben la inyección de nueva vida y potente vigor. Los sistemas nervioso y muscular adquieren mayor fuerza y resistencia. Esta magnífica medicina contiene Hierro—la más antigua medicina en el mundo que los doctores recetan en todas partes para crear sangre jóven y abundante en corpúsculos rojos—precisamente la clase de sangre que aporta vigor y resistencia física y trae consigo el color y la hermosura a las mejillas pálidas y hundidas; el brillo y la vivacidad a los ojos opacos é inexpresivos, y la belleza del contorno a los cuerpos débiles y enflaquecidos, aumentando las carnes de los que sufren excesivo adelgazamiento. Contiene también una fórmula especial de Fósforo—el alimento por excelencia de los nervios, y el generador más potente de energía que conoce la humanidad.

Esta maravillosa medicina es NUGA-TONE—el mejor, más conocido y más efectivo reconstituyente que a Ud. le sea dable obtener. Vigoriza y equilibra la acción de los nervios, y da fuerza y firmeza a los músculos. NUGA-TONE no tiene rival para la curación de estómagos débiles y descompuestos, indigestión, falta de apetito, gases ó hinchazones en el estómago y los intestinos, hígado tardío, riñones delicados, lengua sucia, mal aliento, biliosidad, dolores de cabeza, estreñimiento, deficiencia del corazón, reumatismo, dolores de nervios y de los huesos, quebranto ó agotamiento nervioso, pobreza de la sangre y todos los casos semejantes de afecciones de la salud.

La fuerza orgánica y el vigor juvenil hace a los hombres atractivos, magnéticos, irresistibles. Naturalmente estas cualidades se inclinan al bello sexo que posee belleza de forma y vivacidad. NUGA-TONE desarrolla la figura, hace revivir el calor y la animación de la juventud, y pone nueva fuerza y energía en cada nervio y fibra muscular.

NUESTRA GARANTIA NUGA-TONE se vende en todas las droguerías y boticas con la absoluta garantía de que, si no satisface, será devuelto el importe. Véase la garantía en cada paquete. Cada botella contiene 90 pastillas, suficientes para un mes de tratamiento. Tome NUGA-TONE durante 20 días a nuestro propio riesgo, y si los resultados no son satisfactorios, devuelva a la droguería el resto y recibirá su dinero. Esta garantía extraordinaria la hacemos porque tenemos positiva confianza de que NUGA-TONE le dará a Ud. los mismos resultados que ha dado a miles de personas. Después de tomar NUGA-TONE por algún tiempo, notará la gradual recuperación de la vitalidad, el vigor y el brioso impulso de la juventud, y su cuerpo se sentirá más fuerte y lleno de abundantes energías. Entonces podrá recibir los beneficios de una vida placentera y feliz. Asegúrese de comprar el legítimo NUGA-TONE. Rechace las imitaciones ó los substitutos. Si en vez de esto toma Ud. otra cosa, no nos culpe si los resultados son nulos. Recuerde bien que no hay nada que pueda compararse a NUGA-TONE. Compre una botella HOY MISMO.

RUBINAT LLORACH

La mejor agua mineral natural purgante

Aprobada por la Academia de Medicina de Paris en 1880

Sulfato de sosa..... 96 gr. 265 / Sulfato de magnesia..... 2 gr. 268 } por litro.

ESTREÑIMIENTO
AFECCIONES del TUBO DIGESTIVO
ATONÍA GASTROINTESTINAL
HEMORROIDES

DOSIS NORMAL: un vaso de los de vino, bebiéndose luego una taza de te caliente.

(Auméntese esta dosis según el temperamento individual)

GRAN MEDALLA de ORO, Exposición Internacional de Paris 1900.

Se vende en cuartos y medias botellas en todas las Farmacias de la ISLA de CUBA.

Representantes Exclusivos para la Isla de Cuba: J. RAFECAS Y Cía. Avenida del Brasil 29. (Teniente Rey).

DEL EJERCITO

LA MARCHA DE LOS CADETES EN VIAJE DE PRACTICAS

Autorizaciones para usar los distintivos de servicio inmaculado en el ejército

Distintivos.—Se ha autorizado el uso del distintivo por quinquenios de servicio inmaculado, con dos estrellas al Capitán Manuel Artigas y al Capitán A. Lamerens; con una estrella al Capitán Gabriel Reyna y sin estrella al primer teniente Aurelio Martínez Villalobos.

Nuevo Miembro de la Comisión de Retiro.—Por resolución de la Secretaría de la Guerra y Marina se ha relevado al Teniente Coronel E. Usatorres del cargo de Miembro de la Comisión de Retiro, nombrándose en su lugar al Teniente Coronel Heriberto Hernández.

La marcha de los Cadetes.—El día 15 de los corrientes salió en marcha una columna de Infantería y Caballería de la Escuela de Cadetes que acampó en Cuatro Caminos el siguiente en Catalina el 18 en Madruga y Cabezas el 19 en Central Limones y el 21 por la mañana llegó a San Miguel de los Baños, en cuyo lugar se desarrollarán ejercicios de distintas clases hasta el 5 de Septiembre próximo, que emprenderá el regreso con igual itinerario para estar en el Morro el 9. Con dicha columna marchó un Pelotón de Transporte a Lomo del Batallón I de Infantería, al cargo del Instructor Mr. Davis y una Sección Radio-Telegráfica del Cuerpo de Señales al mando de un Oficial.

El Boletín del Ejército.—Se distribuyó el número 136 correspondiente a junio, con el siguiente sumario: en la Sección de comentarios, se habla de la muerte de la madre del Brigadier Lores, de la gestión para una tarja de bronce en el Monumento de la Loma de San Juan, de la cortesía del Teniente Cambler, de Uruguay remitiendo un ejemplar de periódicos en el que se enaltece a Cuba, de las últimas proezas de aviación, de un artículo sobre los ingleses y los chinos, de la velada fúnebre de la Escuela de Cadetes, de la muerte del Capitán Médico Bernardo Oiz Ramos, del proyectado viaje a la Luna, se reproducen cartas del General Sumerall agradeciendo el interés que despertó su alocución al Congreso americano; viaje de instrucción de la Marina; y equitación militar en España.—Reproducción con Croquis de lo relativo a la muerte del General Crombet.—Aclimatación del ganado, por el Teniente Coronel Beltrán.—Reproducción del discurso del doctor Pastor del Río sobre Martí.—El capítulo 35 de la campaña de la invasión por el General Miró, Apéndice de la Memoria de Grant con dibujos del Primer Teniente Cremata. Noticias de la Secretaría de Estado a los diplomáticos de Cuba; Noticias del Extranjero: sistema de promociones en España; organización del Cuerpo de Ingenieros en Francia; Gases asfixiantes en Polonia; el Agregado Militar de Cuba manda estadística de bajas en los Estados Unidos durante la Guerra Mundial. Las Escuelas Aeronáuticas de los Estados Unidos por el Comandante Lezama, México, etc.

DETENCION

El Segundo Teniente Geronés, desde Jaruco, en telegrama de fecha de ayer dice:

"Ayer cinco y treinta pasado meridiano fué detenido por el que suscribe y soldado Saturnino Iluminado Díaz, José Alvarez, mayor de edad, presunto autor hurto de doscientos cuarenta pesos a José Maurece, hecho ocurrido en la Colonia Armenteros, este término".

NOTAS DE POLICIA

PRIMERA ESTACION

Escándalo

El vigilante 1596 detuvo a Alvaro Morales Expósito, de España, de 32 años y vecino de Mercaderes 33, por estar formando un fuerte escándalo en la bodega sita en San Pedro y Narciso López. Reconocido en el Centro de Socorros se encontraba en estado de embriaguez alcohólica.

Accidente del trabajo

En la casa de Salud La Purísima Concepción fué asistido de lesiones leves Manuel Menéndez y Hernández, de la Habana, de 18 años, y vecino de Pozo Dulces y Bruzón, que sufrió casualmente en Plácido 10, trabajando en su oficina de platero al saltarle una lima con la que pulía una prenda.

Un arrollado

El tranvía 39, de Zapata-calle Habana, que guiaba el motorista 6884 arrolló casualmente a Andrés Fernández Díaz, de España, de 28 años, y sin domicilio, produciéndole varias lesiones leves de las que tuvo que ser asistido en el Centro de Socorros.

Desobediencia

El vigilante 502, detuvo a Francisco Falcón Rojas, de Pinar del Río, de 32 años y vecino de Vigía 11, chauffeur del auto 29327 por haberse negado a entregarle el título cuando se lo pidió para dejarlo incurso en multa por una infracción cometida en Cuba y Rivas.

SEGUNDA ESTACION

Accidente del trabajo

Jacobo Haberman, vecino de San Ignacio 92, fué asistido de la luxación del húmero derecho, siendo su estado menos grave. Sufrió esa lesión al caerle encima un cubo con masilla cuando trabajaba en su domicilio.

Reyerta

El vigilante 449 arrestó a Marcos Coin y a Maris Kot, ambos naturales de Polonia, y vecinos de Luz número 4, por haberlos sorprendido en reyerta en la casa donde residen.

Con un hacha

Manuel Castro Gómez, vecino de Inquisidor 6, sufrió una herida incisa en el antebrazo derecho al ser alcanzado por un hacha, cuando partía un block de hielo.

TERCERA ESTACION

Austos a los fosos

Por carecer de los documentos necesarios para poder circular fueron enviados a los Fosos Municipales los autos 34767A y75967 A.

Un choque

El auto número 70 del servicio de Palacio Presidencial, manejado por el chauffeur Juan González Pérez, el auto 16253 que conducía Juan Hernández Palacio de Velázquez 31 y el tranvía 468 de Universidad-Aduana, que guiaba el motorista número 6528, chocaron en Colón frente al Palacio Presidencial, recibiendo los dos autos averías de poca importancia.

Le rompió la pala

El empleado de Obras Públicas Raúl Montes Sandoval, vecino de San Joaquín 33, denunció que el auto 17314 le rompió la pala de recoger las basuras en R. Cabrera y San Martín, dándose acto seguido a la fuga.

Un resbalón

En el Centro de Socorro fué asistido, de una herida contusa en el ña González, de la Habana, de catorce años de edad y vecino de arco superciliar derecho, Angel Gra-Aguilera 91, la que se produjo al resbalar casualmente y caer sobre el pavimento en Barcelona entre Aldama y Labra.

Un choque

En Crespo y Colón chocó el auto número 17534, manejado por Jesús Díaz Torres, de España, de veintitrés años de edad y vecino de San Lázaro 83, con el auto número 17414 que guiaba Gustavo Betancourt Ceballo, de Yaguajay, de veintitrés años de edad y vecino de Víctor Muñoz número 1, sufriendo el primer auto averías apreciadas en 7 pesos.

CUARTA ESTACION

Mordido por un perro

El menor Manuel Vento González, de diez años de edad y vecino de Factoría 38, sufrió lesiones en el muslo izquierdo, al ser mordido por un perro perteneciente a la casa Apodaca 24.

Lesionado

Armando Borges Blanco, de veintiún años de edad y vecino de Esperanza 54, sufrió contusiones menos graves en el pie derecho, al caer le encima una carretilla, trabajando en la Estación Terminal.

Hurto

El vigilante 1692 arrestó a Celestino Valdés Valdés, vecino de Acosta 11, por acusarlo Walfredo Rodríguez Japón, dependiente del establecimiento de ropas situado en Aguila 213, de haberle hurtado cinco pares de medias.

QUINTA ESTACION

Exceso de velocidad

El vigilante 883 denunció al auto 7896, por transitar con exceso de velocidad por M. Delgado y Finlay.

Juego de Siló

El vigilante 1668 detuvo a Regino Ramírez Ramos, de la Habana, de treinta y dos años de edad y vecino de Curazao 16, al que sorprendió en unión de otros individuos que se dieron a la fuga, jugando al siló en San Nicolás entre Aguirre y Gorgas.

Ejercía la mendicidad

El vigilante 602 detuvo a Arturo Guzmán Jariol, de la Habana, de cuarenta y cinco años de edad y vecino de Aguila 353, por estar ejerciend ola mendicidad y molestando a los transeunte en Avenida de Italia y General M. Suárez.

SEXTA ESTACION

Hurto

Jaime Bay, vecino de Monte 167, denunció que dos individuos de raza negra que penetraron en el establecimiento, pretextando hacer compras, le hurtaron veinte y ocho pares de calcetines, dándose a la fuga. Estima lo hurtado en la suma de $4.15.

Lesionado

El menor Mariano Guntiña Rivera, de seis años y vecino de Estrella 42, sufrió contusiones en el brazo derecho, al caer al suelo en su domicilio.

Robo de prendas

Denunció en la sexta estación Rafael Bolivar O'Reilly, vecino de Escobar 175 que mientras se hallaba ausente de su domicilio, le violentaron la cerradura de la puerta y le sustrajeron prendas que aprecia en la suma de 140 pesos.

SEPTIMA ESTACION

En República y Varela chocaron el auto 28199 manejado por Ricardo Cárdenas Ariosa vecino de Lagunas 79 y el auto 15761 que guiaba Isidro Martín Martín de Avenida de Acosta 102 causándose averías ambos vehículos.

OCTAVA ESTACION

Sustracciones en el mercado

El vigilante 1946 participó que el sereno del Mercado Unico José Nogueiras, le manifestó que al hacer un recorrido había encontrado cortados, al parecer con una cuchilla los toldos que cubrían las casillas de viandas números 622, 517, 735, 901 y 907, ignorando quién haya sido el autor o autores de estos hechos.

Otro hurto

Pedro Herrera, vecino de Teresa Blanco letra D, denunció que de la casilla que posee en el Mercado Unico le sustrajeron durante la madrugada de ayer veinte jamones y otras mercancías, que aprecia en la suma de 50 pesos.

DECIMA ESTACION

Excesos de velocidad

Han sido denunciados por transitar con exceso de velocidad por la demarcación de la Décima Estación el auto: 11473, y los omnibus 44 de la Precisa y 35 de la misma empresa.

Juego de Siló

El vigilante 1479, detuvo en el callejón de Morales y Llinas a Juan Beltrán, Pestaña de 15 años de P. al que sorprendió en unión de otros individuos que se dieron a la fuga, jugando al siló.

Un choque

El auto 10620 manejado por Félix Jiménez y Jiménez de Marianao de 33 años y vecino de José de San Martín número 96, chocó con el auto 14273 que guiaba José Tablón Carreño de España, de 36 años y vecino de Capdevila 8, ocasionándose ambos autos averías de poca consideración.

ONCENA ESTACION

Lesionada por un demente

Celia Almanza Tariche, de 18 años y vecina de Bellavista 18, fué asistida de un aherida menos grave en la región parietal derecha, la que sufrió al pegarle con una cabilla de hierro, su hermano Eloy, que está demente.

Denuncia de coacción

Tomás de Paula Massana, vecino de Jesús del Monte 59, participó que estuvo colocado como conserje en el Club Patria, situado en Unión y Ahorro 20, teniendo a su nombre el metro contador de la electricidad, y al marcharse de dicho empleo y pedir a la Compañía que retirara el metro por estar a su nombre, el Presidente de la Sociedad José Felgar Amor y el nuevo conserje, se opusieron a ello, por lo que se estima coaccionado.

DUOECIMA ESTACION

Quemaduras menos graves

María Morales Veitia, de 28 años y vecina de Jesús del Monte 197, sufrió quemaduras en el globo ocular izquierdo, al volcarse encima un pomo que contenía tintura de yodo.

Menor maltratado

El menor Miguel Roque Castro, de 8 años y vecino de Dolores y Santa Emilia, fué asistido de lesiones en la mejilla izquierda, la que sufrió al ser maltratado de obra por el profesor de la escuela situada en Jesús del Monte y Santa Emilia, nombrado Manuel Fernández Pardo. El acusado ne[illegible] los [illegible]

Lesionado casual

El menor Ildefonso Ruiz Quijano, de 2 años y vecino de Enna entre Luco y Justicia, cayó al suelo en su domicilio y se produjo lesiones leves.

Repela a este enemigo

EN todas partes hay un enemigo temible, el más persistente que existe; la multitud de insectos: moscas, mosquitos, cucarachas, chinches y muchos otros que son verdaderos vehículos de enfermedades. Estos pequeños y voraces malhechores no sosiegan nunca, destruyendo todo lo que encuentran y causando millares y millares de muertes con el contagio de enfermedades temibles.

Haga frente al peligro que constituye esta plaga asquerosa. Destrúyala. Para esto hay un arma mortífera eficaz: el Flit.

Pulverizando el Flit se limpia la casa en pocos momentos de los insectos que traen las enfermedades: mosquitos, moscas, chinches, cucarachas, hormigas y pulgas. Penetra en las rendijas en que se esconden y crían los insectos, destruyéndolos con sus huevos. El Flit pulverizado mata las polillas y sus gusanos que comen la ropa. En extensas pruebas fué demostrado que el Flit pulverizado no manchaba los tejidos más delicados.

El Flit es limpio y fácil de usar; mata los insectos y es inofensivo para las personas. De venta en todas partes.

Distribuído por WEST INDIA OIL REFINING CO. OF CUBA

22

¡¡¡SEÑOR!!! si para curar su enfermedad de la ORINA no hace uso de

SALES KOCH

comete una torpeza grandísima

Con las SALES KOCH conseguirá seguramente hacer desaparecer esa antigua enfermedad secreta que no ha podido vencer.

Y SIN SONDAJES NI OPERACIONES Y SIN MOLESTIAS, CONSEGUIRA con las SALES KOCH la dilatación de sus ESTRECHECES, haciendo que pueda emitir la orina con facilidad, sin molestias y sin esa lentitud desesperante.

CONSEGUIRA con las SALES KOCH que las MOLESTIAS y DOLORES al orinar desaparezcan, calmando al momento esas punzadas, esos escozores o dolores, que al empezar a orinar, durante la micción o al fin de ella a usted tanto le hacen padecer.

CONSEGUIRA con las SALES KOCH que los CALCULOS y ARENILLAS sean disueltos, haciendo su expulsión insensible y modificando la propensión de su orina a esas nuevas formaciones calculosas.

CONSEGUIRA con las SALES KOCH, que su catarro a la vejiga sea curado, haciendo que su orina quede limpia de los pozos blancos, rojizos, purulentos o de sangre, que a usted tanto le preocupan.

Las SALES KOCH no tienen rival por su acción rápida y segura para curar todos los padecimientos CONGESTIVOS O INFECCIOSOS del aparato urinario, por su acción desinfectante en medio alcalino enérgico.

Las SALES KOCH sustituyen con ventaja a las aguas minerales de indicación al aparato urinario.

Si desea más explicaciones, pida a la CLINICA MATEOS, ARENAL 1, MADRID (ESPAÑA) el método explicativo infalible. LAS SALES KOCH están a la venta en la Habana, en la farmacia Taquechel, Obispo 27 y Droguería Sarrá.

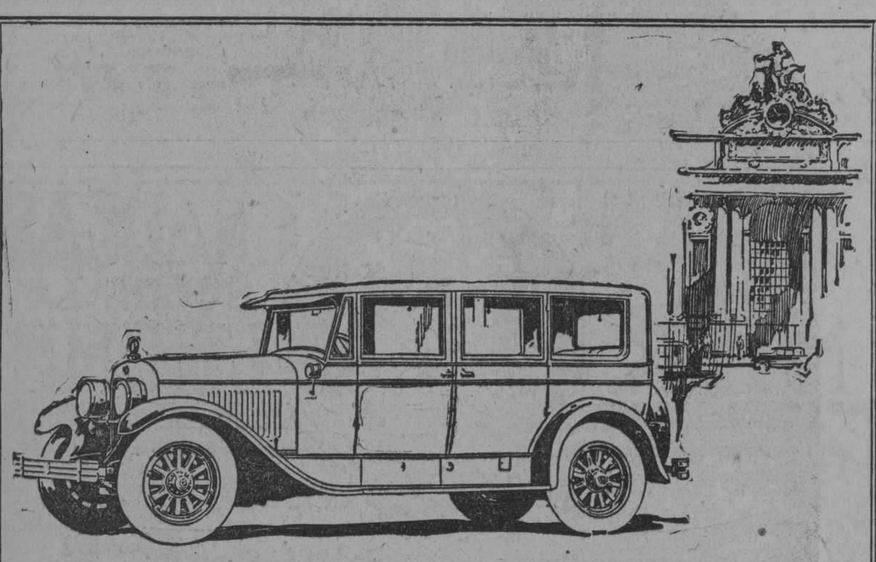

CADILLAC

En los boulevards de todas las grandes ciudades usted observará el sorprendente predominio de los carros Cadillac.

En la Habana, el Malecón refleja también esta preferencia que la distinción y el buen gusto han impuesto en las demás capitales.

Le invitamos a probar, como demostración, cualquiera de los hermosos modelos que están en exhibición.

DISTRIBUIDORES:

Ross Cadillac Company of Cuba, S. A.

Avenida de Washington (Marina) 12 — Habana

NI LA LLUVIA NI EL SOL LA DAÑAN

LA MEJOR TEJA AL MAS BAJO COSTO

TEJA Y CHAPA DE HIERRO GALVANIZADO

MARCA

"GLOBO"

FABRICANTES

NEWPORT ROLLING MILL COMPANY

NEWPORT KY.

REPRESENTANTE EN CUBA

JUSTO RODRIGUEZ

LONJA 534 — TELEFONO A-0413 — HABANA

La comodidad suprema de la vida moderna

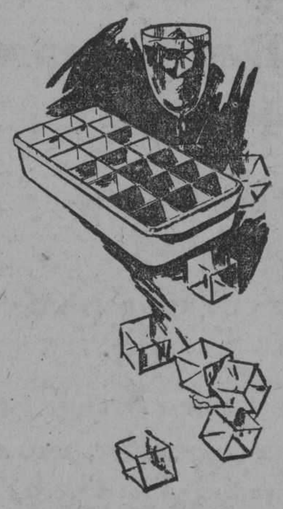

Con gusto enviaremos gratuitamente interesantes e instructivos folletos a quien los solicite.

LA Kelvinación es la aplicación científica de la electricidad para producir la refrigeración—un frío seco y constante de 5° a 10° centígrados—que es la temperatura propia para la conservación saludable de los alimentos. Al mismo tiempo hace delicados cubitos de hielo para las bebidas heladas.

El Kelvinator se regula automáticamente una vez conectada la corriente, y conserva aun a los alimentos más delicados frescos y agradables por días enteros.

El Kelvinator repone en corto tiempo su costo con la sóla economía de alimentos que no se desperdician. Funciona perfectamente en cualquier clima—en donde quiera que haya corriente eléctrica, aunque sea de una pequeña planta eléctrica casera.

El Kelvinator se puede instalar fácilmente en cualquier buen refrigerador; o se puede obtener completo con un refrigerador diseñado especialmente—se ofrece en una gran variedad de estilos y precios—hechos por los fabricantes de los Refrigeradores Leonard de fama mundial.

ARELLANO Y COMPAÑIA

Casa Principal: Marta Abreu (Amargura) y Habana.

TELEFONO A-3329.

Kelvinator

El Decano de los Refrigeradores Eléctricos

para uso casero

Fabricantes también de las cámaras frigoríficas NIZER, para conservar helados, y refrigeradores eléctricos para tiendas, restaurantes y demás establecimientos donde se necesite la refrigeración

16

M.E.C.D. 2016

ARQUITECTURA Y CONSTRUCCION

A CARGO DE CARLOS RIVERO Y ALONSO Y AMADO FERNANDEZ RUIZ

"La Casa Grande" de Angones y Compañía, es el edificio más suntuoso proyectado por los arquitectos señores Albarrán y Bibal, honra de Cuba.

UN NUEVO EDIFICIO

La ciudad de la Habana, desde hace varios años a esta parte, se ha modernizado de tal manera que personas que han dejado en algún tiempo de verla al volver de nuevo a pisar tierra cubana, se han encontrado con una ciudad completamente nueva, transformada, modernizada, embellecida, la ciudad de nuevos y hermosos edificios construídos con gran gusto y con gran rapidez, han hecho que nuestra capital se parangonee con las principales y más importantes ciudades de la América.

Uno de los edificios ultimamente construídos y que está llamando la atención de los millares de transeuntes que a diario pasan por su vera, es el que ha edificado una importante, solvente y antigua firma comercial, conocidísima no solamente en la Habana, sino admirada en el extranjero; nos referimos a la casa de Angones y Compañía, dueños de "La Casa Grande", que se encuentra situada, como todos saben, en la esquina de San Rafael y Galiano, las mas importante y transitadas calles de la ciudad de la Habana.

Los señores Angones y Compañía, comerciantes con notable espíritu moderno, plenos de dinamismo mercantil, trataron de hacer un edificio bello, digno de su conocido nombre y admiración de cuantos han podido apreciar la hermosura y el lujo de la fabricación.

Se construyó este edificio, como es sabido, en muy poco tiempo, habiendo estado trabajando en la confección del mismo una cantidad considerable de obreros y artistas. Se fabricó—y esto es lo mas notable—sin que los señores Angones tuvieran que cerrar el negocio. Mientras las obras proseguían con toda festinación, "La Casa Grande" seguía vendiendo al público y este público acudiendo a la gran casa de tejidos como lo hacía y lo hace desde tiempos inmemoriales.

EL EDIFICIO

El edificio que ocupa "La Casa Grande" en las calles de San Rafael y Galiano, se levanta majestuoso y magnífico y es la admiración de todas las personas de buen gusto. No es necesario ser un experto en materia de arte, ni poseer un acusado espíritu estético para ver enseguida toda la belleza y todo el arte exquisito derrochado en el palacio que ocupa "La Casa Grande".

El edificio es de estilo renacimiento francés de los mas puros y acusados. Tiene cuatro pisos o plantas y todo el conjunto está realzado por dos maravillosas torres que se levantan en la terminación del edificio dándole ese aspecto único y majestuoso que tiene "La Casa Grande".

EL ARQUITRABE

El arquitrabe del frente de la fabricación es notable por la longitud que posee, tiene catorce metros de luz, siendo esto notable y de lo mas complicado de hacer en arquitectura, mas en este edificio que como se ha dicho, tiene cuatro plantas.

También queremos llamar la atención acerca del detalle siguiente: la casa comercial de que nos ocupamos está sustentada solamente por cinco columnas, que llevan el peso de toda la mole renacentista.

Al tratar de la fabricación por la parte interior diremos que tiene la enorme ventaja y la gran comodidad de que se puede observar desde todos los pisos el movimiento casi total del establecimiento, gracias a la gran rotonda central, una de las cosas que mas llaman la atención de los miles de clientes de "La Casa Grande". Es tan bonita la rotonda, hay tal elegancia en su construcción que casi todas las personas que visitan a diario la casa suben a los pisos o bien por las amplias y cómodas escaleras o por los modernos elevadores instalados para poder examinarla a todo sabor.

El encanto mayor de "La Casa Grande" lo constituye estas preciosas rotondas de donde se dominan perfectamente los grandes Almacenes.

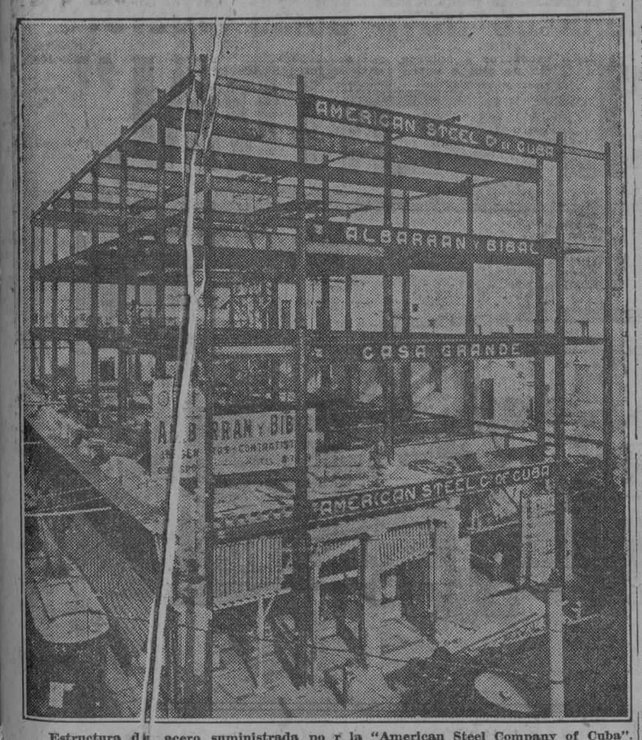

Estructura de acero suministrada por la "American Steel Company of Cuba". La instalación o montaje de esta estructura se realizó sin interrumpir las ventas del establecimiento por un solo momento, manipulándose sobre el Edificio, piezas de cuarenta pies de largo y tres toneladas de peso, sin el menor riesgo para los clientes, o el público, siempre ávido de contemplar estos arriesgados trabajos.

LUZ NATURAL

Los arquitrabes que sostiene esta rotonda tienen una luz de 13.50 metros, cosa por la cual la claridad que se observa dentro del edificio es siempre profusa.

Es muy interesante este detalle en cuanto a lo que a establecimientos de tejidos finos se refiere, pues evita muchas veces que el cliente por falta de luz se equivoque involuntariamente en el escogido de los colores de sus telas. Dentro existe la luz diafana y clara del día y nunca ha habido necesidad de encender las artificiales para reprimir este defecto que es tan corriente en otros establecimientos análogos o parecidos.

VENTILACION

La ventilación interior del majestuoso edificio es perfecta, siempre, invariablemente, se nota, aun en los días más calurosos de nuestro verano, un fresco agradable, una brisa suave, que hace por esta razón que sea "LA CASA GRANDE" el oasis de las principales y más elegantes familias de la Habana.

El sistema de ventilación obedece a métodos científicos y perfectos, pues, ésta se obtiene debido al tiro de la chimenea que produce el lucernario.

Las escaleras son de mármol de Carrara, cómodas, de fáciles escalones, no produciendo a la medida que se va ascendiendo, cansancio ni fatiga. También la casa, como atendiendo a todas las modernidades de esta clase de edificios posee ascensores de la famosa marca OTIS y que son manejados por manos de bellas señoritas. Esto da la idea de la seguridad que poseen estos tipos de ascensores, cuando los señores Angones y Ca. han puesto para su servicio a las lindas muchachas a que hacemos mención.

Como que el fin de los señores Angones y Cía, era dotar a la ciudad de la Habana no solamente con un suntuoso y bello edificio, pleno de comodidades y confort para el cliente, sino también de amplia, plena de luz, ventilada e iluminada, podemos decir que los gerentes de la importantísima casa comercial han visto sus empeños coronados por el más franco de los éxitos.

ACCESIBILIDAD COMODA

El comprador que va a una casa de comercio a efectuar cualquier compra le molesta muchas veces no encontrar lo que desea en el acto, o por lo menos lo antes posible. El cliente prefiere ir directo al lugar donde está la mercancía que busca sin que por ello tenga necesidad de preguntar a nadie. La disposición de las salas de venta de "LA CASA GRANDE" están tan bien preparadas, tan lógicamente dispuestas, que el cliente se encuentra con todas las mercancías a la vista y no tiene que perder tiempo en orientarse ni de preguntar.

LAS COLUMNAS Y LOS ADORNOS

Son todas ellas de escayola, admirablemente bien pulidas, imitando al jaspe, que produce en el visitante la idea de encontrarse en un país de ensueños o viendo uno de esos dibujos que tan famoso hiciera al genial artista francés Gustave Doré, decorador por excelencia, siendo sus dibujos la admiración de las personas de buen gusto.

Las decoraciones hacen "pendant" con todo el edificio, es decir, que son suntuosas y plenas de esplendor y belleza.

INSTALACIONES ELECTRICAS

La instalación eléctrica del palacio de LA CASA GRANDE—naturalmente—también responde a lo más moderno, a lo último en lo que a electricidad e instalaciones se refiere. Ella es interior, con estructura de acero, siendo imposible que haya, por esa causa, o se produzca, un fuego en el edificio.

También en las azoteas—amplísimo mirador de donde se domina completamente nuestra urbe—hay dos pararrayos, siendo también imposible que un incendio se produjera por la chispa de una descarga eléctrica.

LA ORNAMENTACION DE CEMENTO

La ornamentación es de cemento y es una de las cosas que más llaman la atención en el palacio de LA CASA GRANDE. Toda ella se efectuó en los magníficos talleres de los ingenieros cubanos Albarrán y Bibal; también la carpintería, obra ésta de lo más acabada y perfecta, fueron confeccionados en los admirados talleres de los señores, más arriba nombrados; toda la carpintería es de caoba y cedro, de líneas airosas y elegantes.

GESTO SIMPATICO DE LOS GERENTES DE "LA CASA GRANDE"

Los gerentes de la conocida firma comercial, no sintiéndose satisfechos al brindarle al público el más bello y cómodo de los edificios comerciales que hay en la Habana, se despojaron de terrenos, por un valor de más de 18.000 pesos, para que sus aceras resultaran más amplias y por lo tanto más cómodas para el cliente que admira día a día las bellas y artísticas vidrieras que por la calle de San Rafael posee. Veintinueve metros de terreno dejaron para aceras. Teniendo en cuenta que el metro vale en esa famosa esquina a 600 pesos, vemos cómo los señores Angones y Compañía no dubitaron un momento en detrimento de su propio interés para ofrecer al público en general esta comodidad.

Para terminar esta larga y acuciosa información, diremos que son dignos de la más franca felicitación los señores Angones y Compañía, por el esfuerzo que han realizado al ofrecerle a los habitantes de la Habana el suntuoso y regio palacio de "LA CASA GRANDE", que se puede comparar con los más importantes y nombrados almacenes de los Estados Unidos y de Europa.

El público que sabe apreciar estos esfuerzos no hace nada más que ofrecerle de día en día su ayuda a los señores Angones y Compañía, viéndose cada vez más concurrido el edificio, admirable obra arquitectónica, que como ya hemos dicho, en su género, es una cosa única.

PINTURAS Y DECORACIONES BALLESTEROS Y CIA

Las pinturas y decoraciones en todas las grandes construcciones ,es lo que hace resaltar más su importancia y belleza.

"La Casa Grande" que es hoy la casa de modas de más importancia en la Ciudad, ha seleccionado a la Casa Ballesteros y Cía., para que decorase su espléndida "Maisón".

Los señores Ballesteros y Cía., que están acostumbrados a realizar trabajos de verdadero mérito artístico, en nuestras principales Residencias, se han esmerado en su cometido, decorando espléndidamente el Edificio. La confianza puesta en ellos por los señores Angones y Cía., se ha visto coronada por los éxitos más lisonjeros

Los vidrios y su colocación, también es obra de la "Casa Ballesteros".

Pinturas, vidrios y emplomados son sus especialidades

INSTALACIONES Y APARATOS SANITARIOS ABELENDA LEIS Y MONTARDIT

Los aparatos sanitarios fueron servidos por la conocida casa de efectos y aparatos sanitarios de los señores Abelenda, Leis y Montardit, habiendo sido instalados los modernos aparatos de Thomas Maddock's Son Co., de Trenton, New Jersey, U. S. A. cuyo representante en Cuba es el señor R. A. Torricella, de Habana 76.

Todas las instalaciones fueron ajustadas en un todo a las prescripciones del Departamento Sanitario que regula las mismas. Estos fueron trabajos de verdaderas especialidades.

PISOS DE TERRAZZO LUIS MION

En nuestras páginas ha sido citado varias veces el conocido contratista de pisos artísticos de granito, señor Luis Mión.

"La Casa Grande" los más elegantes almacenes de ropa, no han podido sustraerse a las grandes ventajas que reportan esos pisos, tanto en belleza, duración, como en condiciones higienicas, por lo cual lo han adoptado en todas sus plantas siendo el señor Luis Mión, el contratista que ejecutó dichos trabajos. Esta es la única casa que ofrece garantías en todos sus trabajos; su crédito es bien cimentado, sus trabajos es la mejor garantía. Todas las obras que tienen alguna importancia les son recomendadas al señor Luis Mión. El fué el que introdujo en nuestro país, el sistema de pisos de Terrazzo o sea mosiaco romano.

Son muchas las obras que tiene en ejecución, pero citaremos algunas, Edificio de la Cuban Telephone Co. Centro Aturiano, Convento de Ursulinas y otras muchas.

MATERIAL DE PRIMERA CIA. NACIONAL DE MORTEROS S. A.

La Compañía Nacional de Morteros S. A., que fabrica mecánicamente la mejor mezcla o liga de 2 partes de arena Tarará y 1 parte de cal (de sus propios hornos) que se vende actualmente en la Habana, y que está garantizada contra calicbes, por tener el material más de 30 días de remojado antes de que salga a la venta, ha servido a este edificio todo el tercio que se ha empleado por que los señores Ingenieros Albarrán y Bibal, solamente han querido emplear en su construcción material de primera.

Visite esta gran planta en las márgenes del Río Almendares, Vedado, y se convencerá de las ventajas y garantías que este material ofrece a sus consumidores.

Para precios: M-5115, Depósito F-3543.

VIDRIERAS, ESTANTERIA, OFICINAS J. DOSIL

Complemento importantísimo de la obra arquitectónica es la magnífica instalación de vidrieras, estantería ,mostradores y oficinas de esta casa.

Dicha instalación fué proyectada y construida en los talleres del señor J. Dosil, especializados en esta clase de trabajos. La estantería es especialmente notable porque está construida e instalada de manera que permite colocar en ella grandes cantidades de mercaderías sin obstruir la entrada del aire y de la luz al edificio, y agregando a las bellas líneas de la construcción le elegancia del estilo Luis XVI.

En los talleres del señor Dosil (establecidos en el centro comercial de la ciudad, Obrapía 69) se han hecho las instalaciones de este género más importantes en la Habana y dichos talleres estan montados con todos los adelantos mecánicos necesarios para competir con cualquier firma extranjera.

HERRAJES "SARGENT" AGUILA No. 100

Todos los herrajes empleados en este Edificio han sido suministrados por la casa "Aguila 100" (entre Barcelona y San José) que de tan buena fama goza por su surtido completo, sus métodos modernos en la exhibición por muestrarios, y sus precios inmejorables. Los herrajes son de la marca "Sargent", tan acreditada en Cuba y toda la América Latina, constan de Fallebas y Pasadores de Media Caña de bronce, para todas las ventanas; Sujetadores de Bronce de un tipo especial; para las puertas interiores Cerraduras de Placa de bronce fundido, de diseños especiales adaptados a cada Departamento, contrastando admirablemente con el estilo de la construcción.

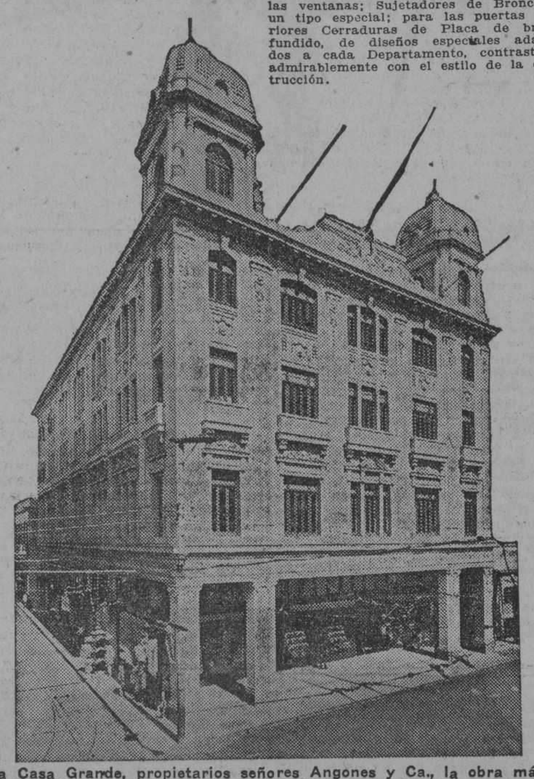

"La Casa Grande, propietarios señores Angones y Ca., la obra máxima de los arquitectos señores Albarrán y Bibal.

Equipado con elevador "Otis" de la "Otis Elevator Co."

Válvula automática "Royal" de la Sloan Valve Co., las mejores del mundo, instaladas en este Edificio por los señores Abelenda, Leis y Montardit

"Las válvulas "Royal" han resuelto estos problemas de economía y servicio porque son las únicas válvulas que: "no pueden mantenerse abiertas para desperdiciar agua", "limpian los inodoros uniformemente sin que importe la manera como se operen"

"No precisan regulación alguna para variaciones de presión entre 5 y 100 libras."

La contrucción de las válvulas "Royal" es en extremo simple, pues el diafragma, la válvula mayor forma una mitad completa y constituyen la única parte movible que opera sin fricción porque no hay piezas que ajusten con estrechez.

Las válvulas "Royal" fueron puestas en el mercado en el año 1906 y sin un solo cambio en su estructura principal, han gradualmente, alcanzado el primer lugar, al grado de que hoy día se encuentran en todos los principales edificios. Son recomendadas por los mejores arquitectos, ingenieros y contratistas, simplemente porque han soportado la prueba de los años, y han probado su superioridad por medio de sus servicios, como lo prueban las miles de instalaciones en los Estados Unidos ,Canadá, Japón, etc.

Sustituyen con grandes ventajas el uso de los tanques de inodoro, tanto en la economía de agua, como en desgaste y descomposiciones por uso natural, la función de las mismas es la de suministrar la cantidad suficiente de agua para limpiar eficientemente la instalación, teniendo en cuenta lo difícil del problema del agua en esta ciudad.

Su garantía es absoluta contra defectos de fabricación.

Representantes para Cuba, Abelenda, Leis y Montardit. De venta en todas las casas de efectos sanitarios.

CRISTALES EN VIDRIERAS CA. NACIONAL DE ESPEJOS S. A.

Los cristales y zócalos de marmorita que hacen resaltar la elegancia y buen gusto de las vidrieras que adornan este bello edificio, en el que no se ha escatimado gasto de ninguna especie, para que el público favorecedor pueda gozar de lujo y confort, han sido instalados por la Compañía Nacional de Espejos S. A. de Espada 53, Teléfono U-1913, quien encamina todos sus esfuerzos a brindar a sus clientes, los adelantos modernos, tanto de Europa como de los Estados Unidos.

El Marmolite, Opaxite y Cristalite. Son materiales sumamente higiénicos, que resisten la acción del tiempo y de los ácidos sin mancharse ni perder su color y brillo, ésto es un material excelente para zócalos de mostradores, etc., Habiéndose empleado en las Clínicas y Hospitales por su condición higiénica y de confort.

MADERAS DEL PAIS GONZALEZ Y HNO.

Toda la madera empleada en los trabajos de carpintería artística de este Edificio,realizada en los grandes talleres de los señores Arquitectos Albarrán y Bibal, fué seleccionada por estos ,en los depósitos de los señores González y Hno., que poseen en Jesús del Monte 78, Teléfono A-4688.

Se empleó madera de caoba y cedro, libre completamente de nudos e imperfecciones, y de los espesores especificados. Los señores González y Hno. pueden vanagloriarse de haber contribuído al embellecimiento del precioso Edificio de "La Casa Grande".

EXTINGUIDORES DE INCENDIO "KNOCK-OUT"

Producto de la manufactura francesa están instalados profusamente en todas las dependencias del Palacio "La Casa Grande", son la última invención en extinguidores de incendio, de una efectividad sorprendente por el nuevo procedimiento "A Espuma" son iguales a los instalados en los grandes almacenes de París y New York por ser completamente inofensivos para los tejidos mas delicados o para las personas que los manipulan.

Distribuidores exclusivos: Coll Pardo y Rios, Manzana de Gómez 565, teléfono A-6061.

Como nota de curiosidad presentamos a nuestros lectores los antiguos almacenes de "La Casa Grande"

INSTALACIONES ELECTRICAS ARMANDO VIGIL

Las instalaciones eléctricas de este Edificio fueron realizadas por el experto electricista señor Armando Vigil, de Luisa Quijano 24, Teléfono FO-7834, Marianao.

Se empleó en toda la instalación tubería aislante por el interior de sus paredes y techos, por lo tanto, asegurada contra incendios.

La perfecta ejecución de estos trabajos y material empleado que es de primera calidad, unido a la seriedad y experiencia del señor Vigil constituyen una garantía de gran valer, que los señores Arquitectos, deben tener muy en cuenta para sus obras.

MARMOLES "LA CASA IGLESIAS"

En varias ocasiones, hemos tenido el gusto de mencionar en nuestras páginas a tan acreditada marmolería, perteneciente al señor José Iglesias, de San Rafael número 42.

Siempre ocupa lugar preferente por la seriedad en su cumplimiento y por la ejecución perfecta de sus obras.

Hoy nuevamente lo mencionamos porque ha realizado todos los trabajos de marmolería del soberbio edificio de "La Casa Grande", consistentes en grandes escaleras de mármol, pasamanos, zócalos y guarderas; y los zócalos y divisiones en los servicios. Trabajos verdaderamente meritorios, y que le acreditan; se ajustaron a los planos de especificaciones y el mármol empleado no admite comparación, es importado por la casa directamente de las mejores canteras italianas.

A propósito, nos comunican que próximamente trasladarán sus talleres a la calzada de Ayesterán y Dominguez. Muchos éxitos, son nuestros deseos.

HIERRO Y BRONCE

Los trabajos en hierro y bronce instalados en estos almacenes, fueron construidos en los afamados talleres de herrería, Mecánica y Fundición del señor M. G. Ortiz, situados en la Calzada de Buenos Aires, 16; entre estos trabajos son dignos de mencionarse las artísticas barandas de hierro y bronce colocadas en los tres monumentales rotondas que le dan un aspecto de distinción a los salones de estos almacenes. También fueron construidos los barandajes de hierro forjado estilo Renacimiento Francés, para las escaleras.

Ya hemos hablado en otras ocasiones y en esta misma sección de "Arquitectura y Construcción" de los magníficos trabajos ejecutados por la casa del señor Ortiz para otros muchos de los principales edificios, y solamente deseamos felicitarlo una vez más por el buen trabajo realizado para los almacenes de "La Casa Grande".

ESTE EDIFICIO ESTA PROVISTO DE BOMBA "WESTCO" VENDIDA POR LA VICTOR G. MENDOZA COMPANY

La bomba "Westco" tiene una sola pieza en movimiento que es un disco de bronce montado sobre un eje de metal "Monel" inoxidable que gira sobre dos chumaceras de bolas de acero.

El cuerpo de la bomba es también de bronce.

En esta bomba no hay roce de ninguna especie.

Su funcionamiento es en extremo silencioso.

"LA FEDERAL" COMPAÑIA DE SEGUROS

Todos los obreros que construyeron este regio Edificio fueron asegurados en "La Federal" la gran Compañía de Seguros, que dá la tranquilidad a los hogares, por sus pólizas, que constituyen una garantía firme.

VIGAS Y CABILLAS DE ACERO
LOSAS DE CEMENTO PARA TECHOS
FABRICACION DE MOSAICOS
GRAN SURTIDO DE AZULEJOS
MATERIALES DE FABRICACION EN GENERAL
BUEN SERVICIO PRECIOS EQUITATIVOS
F. RODRIGUEZ JIMENEZ
CONCHA NUMERO 3. — Teléfonos I-2961, I-6656.

EDIFICIO "PROVIDENCIA BUILDING"
Apartamentos Especiales Para Familias
(Apartment House)

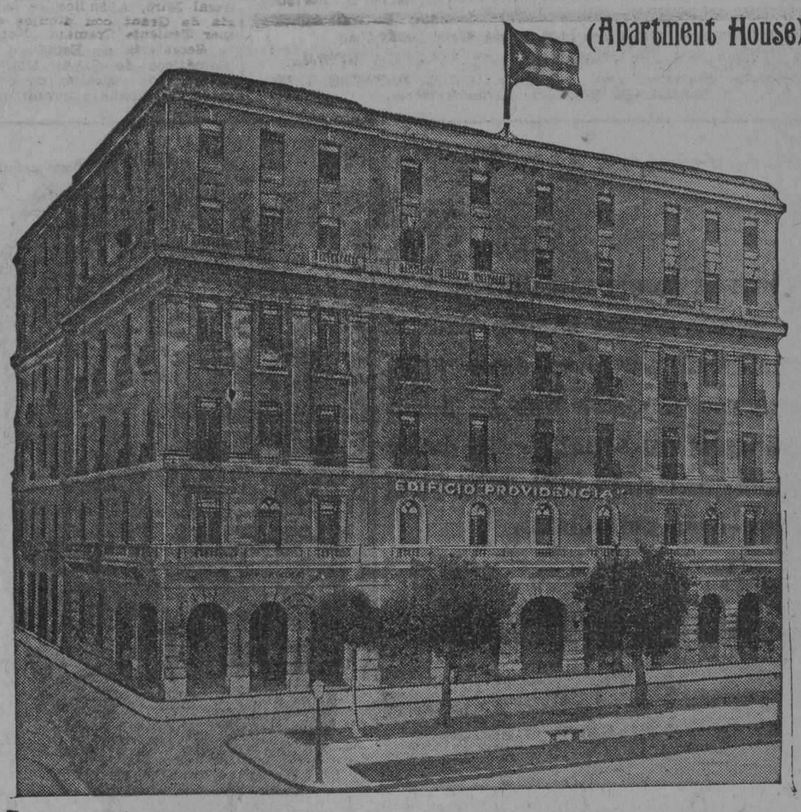

EDIFICIO PROVIDENCIA. AVE. DE LA INDEPENDENCIA NUMERO 12. (CARLOS III).

Situado en el punto más alto de la ciudad; a 20 metros sobre el nivel del mar. Lugar céntrico, fresco y saludable. Espléndidos panoramas del mar, la ciudad y las lejanías del campo. Todo el confort, moderno, con 3 amplios cuartos dormitorios. Las mejores, más rápidas comunicaciones, 10 minutos del centro comercial y 15 minutos de la Playa y Country Club. Servicio día y noche de elevador "Otis". Agua abundante. Precios de 70 a 105 pesos. Abierto a la pública inspección hasta las diez de la noche. En planta baja espaciosos e higiénicos locales, para toda clase de comercios. Informes: En el Edificio "Providencia", de 4 a 6 p. m., y en O'Reilly número 11. Departamento 506. Teléfonos A-9251 y A-4817.

MOST exclusive apartment house, catering to families, 12 Avenue de la Independencia (formerly Carlos III), situated on the heights of the city; cool and healthy location, splendid views. All modern conveniences, with large bedrooms, convenient and most rapid transportation system. Ten minutes from the heart of the city. Fifteen minutes from Marianao Beach and Country Club by the Zanja Interurban cars, elevator service day and night. Abundance of running water. For particulars. 11 O'Reilly St. Room 506. Tel. A-9251 and A-4817.

PONS, COBO y Cia, S. en C. Efectos Sanitarios, Materiales de Construcción y Azulejos Sevillanos. Avenida de Bélgica 4 y 6. Habana

LA COMPAÑIA CUBANA DE CEMENTO PORTLAND * HABANA *
Cemento "EL MORRO"
PARA OBRA ETERNA - CONCRETO
LA COMPAÑIA CUBANA DE CEMENTO PORTLAND * HABANA *

M.E.C.D. 2016

AUTOMOVILISMO Y AVIACION

POR FERNANDO LOPEZ ORTIZ DIRECTOR DE EL AUTOMOVIL DE CUBA

DE SEMANA A SEMANA

EL NUEVO FORD

Hay entre todos los automovilistas cierta espectativa que se traduce en temor a los fabricantes de automóviles, motivado por el "Nuevo Ford".

Las clases automovilistas en general están a la espectativa. Nadie sabe qué hará Ford pero todas esperan algo grande, algo digno de su nombre y fama y pueden calcularse algunos miles de "posibles compradores" que sin la necesidad apremiante de comprar hoy, esperan la aparición del nuevo modelo que Ford anunció recientemente sin dar a conocer sus características, como si quisiera levantar, como lo ha hecho, la espectación más grande que en la historia de la Industria se registrará.

La pregunta que nuestros automovilistas se hacen, es universal, si hojeamos la prensa americana y aun la misma europea, vemos que tanto en América como en Europa, existe la inquietud o la curiosidad del público y el temor de los fabricantes de "cuatro cilindros" de todas las marcas, no por que estimen que Ford no les dejara lugar en el mercado, si no que, no saben cuánto pueda ofrecer Ford a sus millones de clientes en su nuevo modelo.

Pero nada mantiene y acrecienta tanto esta curiosidad como la reserva protocolaria, cual corresponde a una organización diplomática, que mantienen los empleados, gerentes y representantes de Ford en el mundo entero. aun en la misma ciudad de Detroit donde ahora mismo se están construyendo miles de "Nuevos Ford" se puede decir que fuera de los muros que limitan las fábricas Ford, nadie sabe nada con respecto a lo que dentro de la fábrica se hace.

Estimamos que realmente, el "Nuevo Ford" ha de marcar época en la historia de la Industria. Por lo pronto ya se ha dejado sentir en el mercado la fuerza poderosa del más famoso de los industriales americanos. El público curioso comenta y espera y los fabricantes de automóviles que ribalizan con él en precios y calidad, se muestran reservados y prudentes. Saben que el coloso de Detroit es mal enemigo comercial y que sus fuerzas financieras e industriales son tan poderosas como los elementos.

Y que debemos esperar los automovilistas, ¿Un desastre financiero entre los contrincantes? ¿Un cataclismo en la Industria? No. De esta lucha en preparación en la que están empeñados millones de pesos, miles de hombres, y nombres y reputaciones industriales no ha de resultar si no el advenimiento del más precioso y eficiente automóvil de la época, producto no solo de los poderosos recursos de Ford si no también de la oposición de los demás fabricantes que le obligan a hacer algo nuevo y algo mejor.

Del choque de estas dos fuerzas contrarias saldrá el "Nuevo Ford".

La Carrera de 14 Kilómetros de San Quintín

ROBERT BENOIST SOBRE "DELAGE" REALIZO EL MEJOR TIEMPO DEL DIA ALCANZANDO UNA MEDIA DE 172 KMS. 013 POR HORA.

En dicha prueba el "Delage" 2 litros conducido por Robert Benoist, que alcanzó una media total de 172 kilómetros por hora sobre los 14 kilómetros 7 kilómetros de la ruta en los dos sentidos.

La clasificación de la prueba fué la siguiente:

Motos.— 175 c. c.: 1. Rapeau (Rochester), 10 m. 30 s.; 2. Copliez (Monet-Goyon), 10 m. 44 s.; 2. Hun (Motosacoche', 13 m. 26.

250 c. c.: 1. Tixier (Motosacoche), 10 m. 32 s.; 3. Guéneau (Dedé).

350 c. c.: 1. Bigerelle (Cotton), 8 m. 36 s.; 2. Ronnelle (X.)

500 c. c.: Treffet (Saroléea), 7 m. 18 s.; 2. Prevost (X.); 3. Frantz (X.) minutos 25 s.

1.000 c. c.: 1. Thurotte (Harley-Davidson), 9 minutos 25 s.

Coches carreras. — 1.100 s. s.: 1. Perrot (Salmson), 6 m. 34 s.; 2. Pluquet (X.): 3. Lesur (X).

1.500 c. c.: 1. R. Benoist (Delage), 4 m. 51 s. (mejor tiempo del día a 172 kms. 013 por hora).

Coches turismo. — 1.100 c. c.: 1. Ismalun (Salmson), 7 m. 37 s.; 2. Rossignol (Donnet), 8 m. 50 s.; 3. Plessi a(Donnet); 4. Lambert (X.), 11 m. 51 s.

2.000 c. c. 1. Deladeire (G. Irat). 9 m. 23 s.; 2. Tufréa (Amilcar), 9 m. 31 s.; 3. Mme Prévost (La Lloorne); 4. Carlier (Peugeot).

Packard gana nueve millones en nueve meses

Detroit, Julio. —La Packard Motor Car Co. ha ganado durante los nueve meses de su año Fiscal que terminaron el 31 de Mayo de 1927, una utilidad neta de $9.023,325. La ganancia neta para el trimestre que terminó el 31 de Mayo, fué de pesos 3.114.287, comparada con la de pesos 2,073,563 en el trimestre anterior.

El balance consolidado en 31 de Mayo de 1927 arroja un total en efectivo o en valores negociables de pesos 16.747,809, un activo de pesos 28.091,674 y un pasico de $5.839,745.

ERSKINE O EL ARISTOCRATA DEL AUTOMOVIL MODERNO

En el Erskine se encuentran reunidas las dos tendencias de la industria automóvil la Europea y la Americana

Nos complacemos en dar a conocer a nuestros lectores la más prominente figura que rige actualmente los destinos de la gran fábrica de automóviles Americana, la Studebaker Corporation, de Sout Bend, Ind. U. S. A., la del caballeroso y magnate automovilista Mr. Albert Russel Erskine.

Mr. Erskine nació en Huntsville, Alabama, en enero 24 de 1871.

Educado en las escuelas públicas y privadas americanas, casó más tarde con Annie Lyell Garland, de Huntington W. Va., en 1903. Participó en la administración y dirección de la gran compañía Algodonera Americana, de San Louis, más tarde en las oficinas de ésta, en New York, estando a su cuidado más de 300 máquinas de la manufactura algodonera en las plantas del Sur, desde 1898 a 1904. En este mismo año y hasta el de 1910, fué tesorero de la gran fábrica de llavines la Yale & Towne Mfg Co. Del 10 al 11 ocupó la Vicepresidencia de la Underwood Typewriter Co. En el año de 1911 entró a formar parte de la gran fábrica de automóviles Studebaker en calidad de tesorero y miembro del Ejecutivo de dicha Compañía. En 1913 ocupó por primera vez la presidencia, pasando al cargo de presidente en el año de 1915. Fué también presidente de la Studebaker Corporation of Canadá, Presidente de la Junta Directora de la Universidad de Notre-Dame, Director del War Chest South Bend. Ind 1917-1919, Presbiteriano de los Clubs: Indiana, Rotario, de South Bend Country, del Detroit Athletics, Banqueros del de Golfo St. Andrews (New York), del Conressional Country, de Tennis (Washington D. C.).

A grandes rasgos hemos reseñado al inventor y creador del famoso automóvil semi-americano - europeo que conocemos con el nombre de ERSKINE SIX, nombre escogido por la Junta Directora de la Studebaker Corporation en reconocimiento de la tremenda expansión que supo darle Albert Russel Erskine a la vieja institución automotiva. De él salió la idea de hacer un carro americano dotado de todas las grandes ventajas de la escuela americana compaginadas con el bajo costo original y de mantenimiento propagada por la escuela europea.

El 16 de Febrero de 1852 se estableció por primera vez la gran fábrica Studebaker en los alrededores de la ciudad de Sout Bend Indiana, precisamente la Studebaker Co. cumple este año su 75 aniversario. Cuanto ha progresado esta gran planta productora desde entonces acá, con cuantas nuevas ideas y nuevas creaciones ha contribuído ella también para el bienestar público, para el mayor auge y engrandecimiento de la industria automotiva, el nuevo Erskine Six viene una vez más a exponer a la faz del mundo, ávido siempre de nuevos adelantos, de algo nuevo, la siempre alerta contribución de la Studebaker, en bien del progreso y mejoramiento del automóvil a través de las páginas de la historia automovilista, abierta desde los famosos días de experimentaciones del gran Cugnot, hasta nuestros días. El Erskine Six es un nuevo e interesante capítulo abierto en este libro, de dos grandes tendencias, de dos bien distintas escuelas, representa lo que pudiéramos llamar la "Entente Cordiale" de la vieja Europa y el Nuevo Mundo, para el futuro desarrollo del bienestar general de la Humanidad.

Mr. Russel Erskine, presidente de la Studebaker Corp. of America

La escuela americana, haciendo alarde de su pujanza, de su ilimitada riqueza, y con su vasta experiencia productiva en serie o cadena, nos ha dado todo el confort, toda la comodidad, la mayor potencia obtenible en pequeños motores de explosión, unida a la más brillante ejecución mecánica que de los mismos pueden obtenerse.

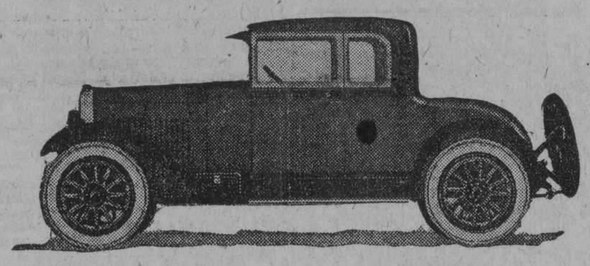

Erskine Custon Coupé para 4 pasajeros

En cambio, la escuela europea, por su vieja y precavida experiencia en todos los órdenes de la vida, por su virtud consagrada en centenares de años hacia la economía y el ahorro, nos ha enseñado a sacar el mayor partido posible del diagrama esquemático del gran ciclo de Carnot.

Como unir en un solo automóvil estas dos principales tendencias? Quién desde entonces en el campo vasto del automovilismo no ha soñado más de una vez en unir, en hermanar, estas dos grandes ideas para bien del progreso automovilista? Muchos son los que han dedicado su atención en más de una ocasión a este asunto; pero nadie se había atrevido a llevarlo a la realización material con seguridad, con maestría. Todos ellos presentían que había algo más allá del horizonte, pero ninguno se atrevió a cruzar la incertidumbre; todos esperaron que Erskine consiguiese lo que otros creían imposible.

Coupé Erskine para 2 pasajeros

Hoy son muchos ya los que siguen esta nueva orientación automovilista; pero sólo se basan en lo que ven, no en lo que han estudiado. Para concebir Erskine su ya famosa creación hubo de emprender en septiembre u octubre de 1924 su memorable viaje a Europa, donde visitó las grandes fábricas europeas, interrogó a los grandes manufactureros e ingenieros y estudió con conocimiento de causa los maravillosos ejemplares expuestos en los salones de París y Londres. El gran banquete ofrecido por Mr. Erskine a los distribuidores Studebaker en el gran hotel Langer, sobre los Campos Elíseos de la gran "Ville Lumiere", le facilitó el propiamente documentarse con respecto a la clase de carro, ejecución mecánica, precio, sostenimiento del automóvil americano para que pudiese ser aceptado, no sólo por el público europeo, sino que también del Asia, Africa y Oceanía (principalmente Australia), oyendo el parecer y crítica de todos sus distribuidores esparcidos por dichos Continentes con detenimiento, y tan interesante fué esta discusión que terminó más allá de la una de la mañana.

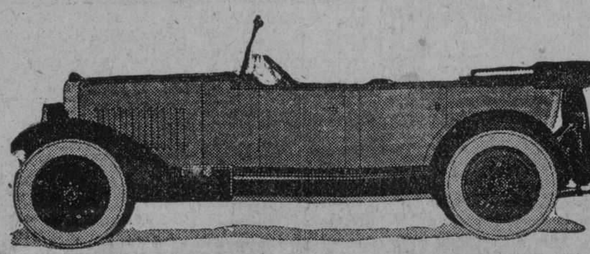

Turismo Erskine de cinco pasajeros

Documentado en esta forma, regresó a América, donde quince modelos distintos de chassis fueron experimentados en los campos de prueba de la Studebaker Corporation, valorados en más de $1.000.000,00, donde los mejores ingenieros y expertos de la industria automotiva Americana pudieron hacer libremente sus ensayos y estudios para reunir tantas encontradas ideas, y cuando esa joya máxima fué obtenida, fué puesta en manos del más grande de los "ases" del volante de las pistas americanas, del gran Ralph de Palma, para que a distintas velocidades pudiese estudiar la ejecución mecánica del motor, su economía, su flexibilidad, su resistencia, las vibraciones, la penetración al aire de su bien diseñada carrocería, el confort de su manejo en todas las posiciones, en una palabra, el descubrir si por alguna imperdonable casualidad, el carro no respondiese dócil y elocuentemente a lo que de él se esperaba. Probado, pues, hasta la saciedad y puesto el "visto bueno" del gran De Palma, no cabía lugar a dudas de que el Erskine Six era el llamado a ocupar la atención general del mercado internacional, precisamente en aquellos mercados donde otros han fracasado, sentando el más valioso precedente en los anales automovilísticos.

El Erskine Six, apareció por primera vez en 1926 bajo cuatro distintos modelos. El Custom Sedan de 5 pasajeros; el Turismo de 5 pasajeros; con fuelle plegadizo; el Custom Coupé de Cuatro pasajeros y por último el Coupé de 2 pasajeros. Todos estos chassis van equipados con carrocerías diseñadas por el gran creador de carrocerías R. H. Dietrich, el mágico en cuestiones de carrocerías para automóviles. Al salir la primera carrocería de los Erskine Six de sus manos, el gran carrocero manifestó: fué mi propósito el crear un automóvil de características radicales bien precisas, ajustada toda ella a las más finas tradiciones de la industria carrocera."

Siete son las principales características del Erskine Six a saber:

1.—Hermosas y distinguidas líneas.

2.— Deslumbrantes armonías en sus colores.

3.—Ejecución mecánica excepcional de su maravilloso motor de seis cilindros, imprevista flexibilidad alta y sostenida velocidad.

4.—Comodidad, suavidad en su marcha y suavidad en su conducción.

5.— Reducidísimo sostenimiento, bajo consumo de aceite y gásolina.

6.— Seguridad obtenida mediante el uso de sus carrocerías de acero, amplio horizonte de visualidad, bajo centro de gravedad, cuatro frenos sobre las ruedas.

7.—Valor intrínsico a bajo precio, alta calidad en sus materiales componentes y mano de obra, completo equipo.

El Erskine Six es el primer automóvil construído de acuerdo con e. confort, ejecución, flexibilidad y maravilloso acabado de la Escuela Americana, que llena cumplidamente la demanda europea por un automóvil de imperceptible costo de mantenimiento de la operación, suntuoso, compacto en sus líneas y diseño y de un bajo costo inicial.

Las características de alta calidad que distinguen al Erskine Six son las mismas que hasta ahora han sido sacrificadas en los coches pequeños, con el fin de economizar en el costo y reducir el precio de venta. La alta calidad que antes solo podía obtenerse en coches grandes, puede obtenerse ahora por primera vez en este "aristócrata de los coches livianos."

El motor del Erskine Six desarrolla una velocidad de 100 kilómetros por hora; acelera de 8 a 40 kilómetros por hora en solo 8-1|2 segundos de tiempo; sube una cuesta de 11% en tercera velocidad a toda carga; rinde 100 km. por 10 litros de combustible y gasta cuando más 1|4 de litro de aceite por cada 100 kms. de recorrido. Su manejo es tan fácil como el de una bicicleta y puede dar vuelta en un radio de 5.40 metros. Desarrolla 40 Hp. en el freno a 3.200 R. P. M. y tienen un desplazamiento de 2-1|3 de litros.

Lleva válvulas en los costados y es notable por su flexibilidad, resistencia y velocidad.

Las carrocerías de acero y de gran visibilidad del Erskine Six constituye un nuevo factor de seguridad y simplifica su manejo, amplias, cómodas y lujosas son todas ellas, con anchas portezuelas de 66 cms.

El chassis es sumamente resistente y el cigueñal motor va montado en cuatro puntos de apoyo. Las ruedas van equipadas con gomas balón del tamaño de 28 x 4.40, a la vez que van provistas con frenos sobre las cuatro ruedas. Por lo demás la construcción de su caja de velocidades y transmisión en forma de "banjo" se asemeja grandemente al encontrado en los carros europeos. Su multiplicación es de 5.125 a 1.

En resumen, cuando se conduce un Erskine Six, ya bien sea por dentro del inusitado tráfico de la ciudad, o sobre carretera abierta, pronto se descubre el lujo, confort y suavidad de funcionamiento de que está dotado. Es un coche de alta calidad del que puede ampliamente sentirse orgulloso su poseedor, un coche que podrá mostrar con orgullo a sus amistades, un coche que se destaca por su elegancia en cualquier grupo de automóviles finos. El Erskine Six constituye un triunfo de la industria automotriz, digno del 75 aniversario de la Casa Studebaker, como dijimos al comienzo de esta breve relación del más económico y eficiente automóvil Americano-Europeo.

EL AUTOMOVIL DE CUBA

Ya tienen los automoxilistas cubanos, a la venta, el último número de "El Automóvil de Cuba", pletórico de interés, como siempre, y magnificamente bien presentado.

Variado e interesante material de redacción, todo ilustrado con preciosos grabados, de irreprochable impresión tipográfica completan la edición de Julio de la decana de nuestras publicaciones automovilistas. Es un alarde de buen gusto que se refleja en cada una de sus páginas y que hacen el orgullo de esta rama de la prensa nacional.

El sumario es como sigue:

—La verdad sobre el precio de la gasolina.

—Lamentable situación del comercio de gomas en los Estados Unidos.

—De mes a mes.

—Seguros de automóviles.

—Datos estadísticos.

—El Onondaga, nave de la flota Ford visitó nuestro puerto.

—Cámara del Comercio de Automóviles de Cuba.

—El Nuevo Dodge Brotehers de seis cilindros.

—El maravilloso invento del Rvd. Padre Almeida.

—El raid de New York a Berlín de Chamberlain y Levine.

—El Seis ligero gana popularidad instantánea por su notable estabilidad.

—La desaparición misteriosa de Nungesser y Coli. La opinión de un técnico.

—Interesantes datos sobre el "Misterio S y el record de Seagrave.

—Las Carreras de mil millas en Italia.

—La Cuesta de la Rabassada.

—La amarga aventura del señor Weaver.

—V Salón de Barcelona.

—Qué es y cómo funciona un motor Diesel?

—¿Cómo se envasan los automóviles para la exportación?

—Notas de la Industria.

—Cómo medir los caballos de fuerza de un motor en el freno.

—La pista de Indianapolis sirve de laboratorio para el mejor desarrollo en la fabricación de neumáticos.

—Experimentos para reducir la vibración de los motores de automóviles en los Laboratorios de la General Motors.

—Tendencias modernas en la fabricación del automóvil.

—Notable record de producción.

—Cómo calcular los caballos de fuerza de un motor según las reglas de la S. A. E.

Cada uno de estos artículos están perfectamente ilustrados con magníficos grabados, impresos en papel cromo y lujosamente encuadernados.

Un nuevo Modelo R. E. O.

"Wolverine", compañero del famoso "Flying Claud", de seis cilindros y con todos los refinamientos de este aunque más pequeño

El agente de los automóviles R. E. O. en esta ciudad, el señor Emilio Morán, nos anuncia la llegada a la Habana del nuevo Modelo de esta marca que recientemente apareció en el mercado con el nombre de "Wolverine".

—El "Wolverine" —nos dice el señor Morán— puede decirse que es el compañero pequeño del famoso Flying Cloud, en efecto, aunque es más pequeño de largo entre ejes, tanto su motor de seis cilindros como sus comodidades y características, carrocería acabado y líneas corresponden a aquel modelo que tan famoso se ha hecho en el mundo entero.

—Ya tengo en las Aduanas algunos coches de este nuevo tipo y estoy ultimando algunas gestiones legales para extraerlos así que pienso que para los primeros días de la próxima semana los tendre en el salón de exhibición donde el público podrá admirar este magnífico automóvil, donde se reflejan los poderosos recursos con que cuenta la fábrica que represento. Este automóvil nuevo tiene sobre sí, en sus características, la experiencia de una fábrica que es tan antigua como la industria misma y es a mi juicio un éxito más para agregar a su larga historia de triunfos industriales.

El próximo domingo, cuando hayamos admirado este nuevo modelo, haremos una descripción total.

Para su propia tranquilidad y la de sus amigos cuando viaje en automóvil, por placer o por negocios use el nuevo tipo de goma Goodyear All Weather. La mejor goma que Goodyear ha puesto a la disposición del público.

27-A

GOODYEAR

2-27-13-a

¿QUIERE DEJAR SU AUTO COMO NUEVO?

VISITE "LA CENTRAL"

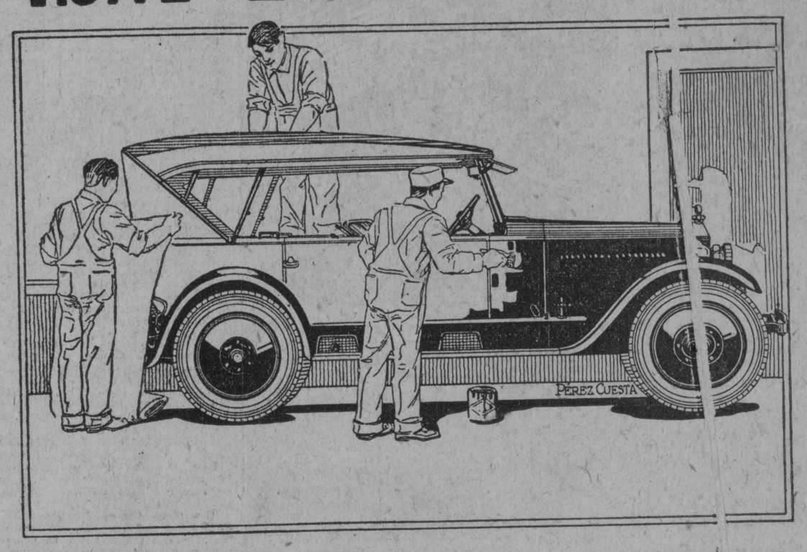

EN ESTA CASA ENCONTRARA UN GRAN SURTIDO EN VAQUETONES FRANCESES Y AMERICANOS, PARA FUELLES, TELAS, LONAS, HULES Y ALFOMBRAS

Gran existencia en Pinturas y Barnices MURPHY, VALENTINE y otras marcas.

TODO DE PRIMERA CALIDAD Y A LOS MEJORES PRECIOS

SURTIDO COMPLETO DE GOMAS Firestone

NEUMATICAS, MACIZAS Y DE CARRUAJE

PRENSA HIDRAULICA PARA LA INSTALACION RAPIDA DE GOMAS MACIZAS PARA CAMIONES

EXTENSO SURTIDO EN ARTICULOS DE FERRETERIA

José Alvarez y Ca., S. en C.

Teléfonos U-{4776 4822 HABANA Aramburu 8 y 10

M.E.C.D. 2016

A U T O M O V I L I S M O Y A V I A C I O N

POR FERNANDO LUPEZ ORTIZ DIRECTOR DE EL AUTOMOVIL DE CUBA

Impresionante Lucha en una Carrera - - - Argentina - - -

A la izquierdat el Hudson de "stock" piloteado hábilmente por Domingo Bucci, que llegó 18 segundos después del vencedor, un Bugatti, de carrera que se ve a la derecha

En una interesante carrera que tuvo lugar recientemente en el circuito Otoño, en Mercedes, Argentina, y bajo la fiscalización del Automóvil Club Argentino, se estableció una emocionante lucha entre un Bugatti de carreras que llegó en primer lugar y un Hudson de "stock" que llegó a la meta 18 segundos detrás del vencedor.

El referido circuito mide 10 kilómetros de recorrido y la carrera fué de 40 vueltas, o sea un total de 400 kilómetros.

Los competidores que se presentaron a la hora de la carrera fueron 13 y salieron del punto de partida con 10 segundos de intervalo, en el siguiente orden:

V. Pangaro, Bubatti.
I. Aguado, Buick.
R. Gómez, Flint.
S. J. Dorrego, Hupmobile.
A. Pedia Nava, Ch. y Walcker.
L. Méstola, Cadillac.
J. A. Gaudino, Hupmóvile.
J. Cáceres, Willos Knight.
A. Gerli, Lancia.
D. Bucci, Hudson.
F. Lavignolle, Oakland.
F. A. Bini, Buick.
E. Zanardi, Alfa Romeo.

Un numeroso público presenció la carrera que ofreció una serie de fases interesantes. La lucha parecía que iba a definirse en cada vuelta, dada la violencia con la cual los hombres más caracterizados la llevaban. Desdo el principio de la carrera evidenciióse una superioridad de Bucci con Hudson, Pangaro con Bugatti y Gaudino con Hupmobile. Parecía que los tres hombres tenían listo su plan de batalla, pero que cada uno de los tres citados debía deshacerse de los adversarios más directos; y mientras Bucci luchaba reñidamente con Pangaro, Gaudino tenía en Bini, Aguado y Cáceres tres rivales que intentaban arrebatarle el tercer puesto.

En esta lucha sensacional se mantuvieron durante las primeras veinte vueltas. En este momento de la tecarrera empieza la fase más violenta. Bucci, que a pesar de haberse ponchado dos veces ha mantenido el primer puesto, se ve amenazado de cerca por Pangaro por lo que ha tenido que forzar en los virajes reventando su tercer neumático. Esto motiva que a las 30 vueltas Pangaro pase otra vez al frente del pelotón,, descontando la ventaja que le llevaba su brillante adversario. Gaudino, después de una lucha tremenda con Bini, ha mantenido el tercer puesto. Durante las últimas diez vueltas la carrera tuvo fases simplemente maravillosas. todo el público seguía la lucha con verdadero entusiasmo y con gran interés, y los cronómetros hacina estremecer el ánimo de todos. Es emocionante desde todo punto de vista la lucha encarnizada en la que se han trabado el Bugatti y el Hudson, cuyos drivers luchan denodadamente por el primer puesto, que vienen disputando desde un principio sin poder definirlo categóricamente.

El final, reñidísimo, fué saludador por una salva de aplausos. En medio de grandes aclamaciones Pangaro con su Bugatti llegó a la meta conquistando el primer puesto e la clasificación general, consiguiendo después de mucho bregar pasar a Bucci, ponchado, quien llegó con su Hudson 18 segundos después del vencedor.

Ante la opinión pública el triunfo de Bucci, llegando en segundo lugar, ha sido superior al de Pangaro, ya que el primero tuvo tres ponches de gomas y además corrió un carro Hudson de "stock" preparado por él mismo, mientras que el segundo venció con una máquina especial de carreras, un Bugatti tipo Gran Prix de Brescia, de 5,500 revoluciones, carro de fama mundial, llevando tan solo 18 segundos de ventaja.

El vencedor recorrió los 400 kilómetros en 3 horas, 25 minutos y 26 segundos, con un promedio de velocidad de 115 kilómetros por hora, y más o menos el mismo promedio marcó Bucci.

Después de ellos, llegaron por este orden: Gaudino, Cáceres, Bini y Méstola.

El Salón de Exhibición del Stutz no se inaugura hoy

A última hora el señor Angel López Chávez, Administrador General de la Stewart Auto Co., Representante de la famosa marca Stutz, nos avisa que la inauguración de su salón de exhibición no podrá efectuarse hoy como eran sus deseos por no haberse terminado los trabajos de decoración que se están llevando a cabo.

La inauguración ha sido pospuesta para los primeros días de la semana.

Movimiento de empleados en la Compañía S K F de Cuba

Rumbo a Barranquilla, Colombia, el viernes pasado, tomó pasaje en el Pastores, nuestro amigo el señor José Dorrego, alto empleado de la Compañía S. K. F. de Cuba, que ha sido destinado a la sucursal de esta poderosa compañía sueca, en la Ciudad de Barranquilla.

Deseamos al amigo Dorrego un feliz viaje y un éxito franco en tierras hermanas.

Los nuevos modelos Nash han causado sensación por sus exquisitas características

ALGUNOS DETALLE SOBRE EL AMBASSADOR Y EL CAVALIER

Los nuevos modelos Nash de estilos cerrados se presentan con líneas que se distinguen por su simetría muy agradable. La compañía Nash, apartándose de la práctica ordinaria americana, ha introducido en sus dos nuevos modelos un efecto típicamente francés, que se traduce en el contorno del techo y parte posterior de la caja, contorno curvo que armoniza artísticamente con el resto de la carrocería. La parte delantera de la carrocería tiene una leve inclinación hacia atrás. Estos nuevos modelos se llaman Ambassador y van instalados en el chassis Aduanced Six. Los otros modelos nuevos, llamados Cavalier, van instalados en el chassis Epecial Six.

Los colores llamativos de estos modelos responden a la preferencia moderna por tonos y matices distintos de los que hemos visto en temporadas pasadas. El modelo Ambassador va pintado de gris Plymouth con un fondo azul. El Cavalier es de un color gris verdoso. Ambos modelos tienen la sección superior pintada de negro, lo mismo que la parte inferior correspondiente al chassis. Las ruedas de un color crema pálido forman un contraste muy agradable. De dotación normal se suministran ruedas de rayos de alambre, con elección de disco.

En interior de estos modelos es de una elegancia y comodidad poco común en vehículos de su clase. Ambos modelos tienen tapicería de tela de mohair Chase aterciopelada. Los cojines de los asientos son amplios y profundos, para asegurar una comodidad máxima. La tapicería del Ambassador es azul y la del Cavalier, taupe. Tanto el compartimento trasero como el delantero están alfombrados, lo que pone de mayor relieve la elegancia de su interior.

Las ventanas de las puertas tienen molduras de verdadera caoba circasiana, con paneles del mismo material prolijamente decorados. El tablero de instrumentos, con acabado de caoba circasiana, ofrece, además de una vista muy bonita, la ventaja de presentar los instrumentos de una manera muy conveniente en relación con el conductor o Chauffeur. La rueda o volante de dirección de nogal armoniza muy bien con el acabado del compartimento de conducción.

Los visillos para las ventanas traseras van en rodillos ocultos. Las lamparitas interiores de un estilo muy artístico conservan armonía con la elegancia de todas las guarniciones del compartimento de pasajeros. Este se distingue por comodidades extraordinarias, entre las cuales figuran un juego de tocador con cubierta de cuero, un juego de fumador y un calefactor para el invierno. El modelo Ambassador, además de estas conveniencias, lleva un baul de acero en la parte trasera de la carrocería, que forma parte integrante de éste.

Entre los refinamientos del chassis anotamos: montaje de caucho para el motor, colador de aceite provisto de "agitador", regulador termostático de la temperatura del motor, respiradero especial para la caja del cigüeñal, faroles delanteros de doble haz de luz, nuevo tipo de silenciador de escape, alimentación de aceite bajo presión, filtro de aceite, colador de gasolina, depurador de aire, indicador hidrostático de combustible, almohadilla de caucho sobre el pedal de embrague, pedal de los frenos y pedal del acelerador, y sistema Nash de frenos en las cuatro ruedas.

15 FORDS USADOS 15

A nuestros carros se le ha puesto el mejor precio de venta para poder comprarlo, venga y vea lo que significa hacer una buena compra.

Pedro Alvarez Mena Corp., S. A.
PRODUCTOS Ford

Vives y Alambique. Teléfono M-4833

Un equipo completo de accesorios aumenta la perfección del Chrysler

La construcción y perfeccionamiento de un filtro de resultado práctico para el aceite ideado por la casa Chrysler hace tres años fué el primero de los muchos pasos dados por sus ingenieros en los últimos años no tan sólo para aumentar la eficiencia del motor sino que también para darle mayor durabilidad al mismo.

—Una de las causas que acortan la vida del motor de un automóvil de calidad es el desgaste ocasionado por los sedimentos de contextura arenosa que entran en el aceite lubricante, ha dicho el señor J. E. Fields Vice Presidente y Jefe de Ventas de la Chrysler Corporation.

Este es uno de los primeros males que evitan los ingenieros de la Chrysler, y cuando se lanzó al mercado al Chrysler de seis cilindros fué equipado con un filtro que purifica el aceite mientras funciona el motor. Debido a esta previsión de suministrar tales conveniencias, los motores Chrysler pueden dar constantemente un extraordinario servicio con un mínimum de dificultades.

Chrysler fué entre los fabricantes de automóviles, quien inició la instalación de un sistema de purificación del aceite.

La Chrysler Corporation of America ocupa en importancia el cuarto puesto entre los manufactureros de automóviles en los Estados Unidos. Hace tres años estaba en el duodécimo séptimo puesto según las estadísticas de la National Automobile Chamber of Commerce, en las cuales se establece el rango de los manufactureros de acuerdo con el volumen total de los negocios en dinero.

"El Comandante" resulta victorioso

La declaración de la Studebaker al efecto de que el "Comandante" el Sedán Big Six de 5 asientos, vencerá en las subidas a cualquier otro automóvil de seis u ocho cilindros que se venda alrededor de $1,000.00 dólares de su precio, fué dramáticamente probada en una prueba reciente de subir un cerro en Batavia, N. Y., E. U. A.

"El Comandante" compitió contra 5 marcas de automóviles en tres diferentes pruebas de subir un cerro, ganando todas ellas. Además, otras dos pruebas de subir un cerro llevando cargas pesadas, una de las cuales incluía el llevar 17 personas con un peso de 1,270 kilos hasta arriba del cerro, fueron tan bien ejecutadas por el "Comandante" que los otros automóviles no compitieron.

Estas pruebas, que probaron ser tan elocuentes, fueron el resultado de una serie de anuncios en los periódicos por los señores John S. Brown & Sons, agentes Studebaker, en Batavia. Los anuncios decían que el "Comandante" vencería a cualquier coche competidor, y como un desafío añadían: "Háganos usted que se lo probemos." Los agentes de coches competidores aceptaron.

Un trayecto, de 500 metros de largo, fué preparado en el Cerro Burleigh, el cerro que es considerado como el "Terreno de Pruebas" no oficial de Batavia. La primera prueba fué una carrera a 'paso de tortuga", para ver cuál coche podía subir el cerro más despacio y en tercera. "El Comandante" ganó con un margen muy grande, llevando a cabo la "carrera" en 3 minutos, 17 segundos y 2|5, mientras que el otro tiempo más lento fué de 2 minutos 3|5 de segundo.

El segundo evento fué la subida a toda velocidad estando parado en la línea de partida. "El Comandante" atravesó la línea de llegada en 32 segundos 4|5; el competidor más cercano hizo la subida en 35 segundos.

La tercera prueba fué una subida comenzando desde la línea de partida a toda velocidad, y el "Comandante" hizo la ascensión en 20 segundos y 3|5, exactamente 3|5 de segundo adelante del coche competidor más cercano.

En las dos pruebas llevando cargas pesadas, el "Comandante" llevó primero 10 individuos que pesaban 750 kilos hasta arriba del cerro, y luego cargó con 17 personas, o sea un total de 1,270 kilos, sin cambiar velocidades o usando el embrague.

NUEVOS MODELOS 1928

Buick

Nos es grato informar a nuestra estimada clientela y al público en general que la Buick Motor Car Co. ha anunciado un nuevo modelo "Buick 1928" con grandes mejoras y refinamientos.

Ya tenemos en camino varios tipos de este nuevo modelo Buick 1928, que llegarán muy pronto.

No compre automóvil hasta que los vea, espérelos.

Agencia Buick
Luther-Quinlan Auto Company
Avda. de Washington 64. Habana.

CUANDO SE CONSTRUYAN MEJORES AUTOMOVILES "BUICK" LOS SUPERARA

7266 1-24

EL EMBALAJE DE LOS AUTOMOVILES

Uno de los factores de mayor significación en la industria automotriz en los Estados Unidos—donde se fabrica el 95 por ciento de los automóviles del mundo—es el tremendo volumen de su esportación de automóviles. La exportación asciende a más de un millón de automóviles por año. La tarea de embarcar esta enorme cantidad a todas las partes del mundo, ha sido reducida a una ciencia exacta. El cajón en que se exporta actualmente un automóvil es una maravilla de empaque científico. Los fletes marítimos se basan en las dimensiones cúbicas y en el peso. El espacio que se desperdicie significa dinero que se desperdicia en el importe de los fletes, y un precio más elevado para el consumidor.

El arte de empacar un automóvil que mide más de tres metros y medio de largo y casi dos metros de alto, en un cajón que parece ser la mitad de su tamaño, ha sido desarrollado en sumo grado en el departamento de embarques para la exportación de la Studebaker Corporation, la que por muchos años ha sido la fábrica que exporta el mayor número de coches de alta potencia en el mundo y ahora está estableciendo nuevos records de exportación, a consecuencia de la aceptaciónuniversal de su nuevo coche el Erskine Six.

Primeramente, al hacer el empaque, un grupo de operarios colocados delante y detrás del coche empiezan con herramientos especiales para aflojar la capota si el coche es un faetón o un Roadster, quitan las tazas de rueda, los faros, los parachoques, la linterna posterior el portaneumático y el aro de repuesto. Estas partes son colocadas en su lugar especial en una pequeña plataforma que sigue detrás del coche en la línea donde se hacen las operaciones de empaque. En el entretanto, el motor y todas las piezas niqueladas son cubiertas con una grasa especial para evitar la oxidación.

Las operaciones siguientes consisten en quitar las tablas del piso, hundir el volante de dirección y quitar el parabrisas. Luego fuertes pernos en U, entre el bastidor y los ejes, comprimen los muelles.

Mientras una grúa sostiene el coche en el aire, se quitan ruedas y sus cojinetes y se vacía el tanque y la tubería de combustible por medio de aire comprimido. Al mismo tiempo, el portaneumático, las tablas del piso, la caja de piezas pequeñas, los parachoques y las herramientas son aseguradas firmemente contra el fondo del cajón de empaque. Luego la grúa baja el coche al fondo del cajón, asentando los ejes en bloques especiales a los que son asegurados por medio de fuertes pernos.

En el entretanto, las ruedas han sido aseguradas en los costados del cajón. Se aseguran los lados, trabándolos por medio de un travesaño en el asiento posterior, asegurado fuertemente por el mismo travesaño del centro. Se cierran los extremos delantero y trasero del cajón y se clava la tapa, mientras un pintor pinta las marcas correspondientes en los lados del cajón.

Luego se ata el cajón con un alambre grueso y se lo cubre con un papel impermeable para mayor protección, mientras va en tránsito hacia el puerto.

El método de empacar los modelos Sedán es igualmente ingenioso. Debido a que el techo del Sedán no puede quitarse, los coches cerrados requieren cajones más grandes. Como el flete marítimo se basa en el tamaño y peso de los cajones, éste podría agregar un costo exorbitante al precio de los coches cerrados en las plazas de ultramar, si no fuera por la forma hábil y compacta en que tales modelos son empacados.

El "DIARIO DE LA MARINA" es el periódico que penetra en todos los hogares y en todos los establecimientos de la República, de donde nace la eficacia para la propaganda de sus anuncios.

PROYECTO DEL EDIFICIO STUDEBAKER

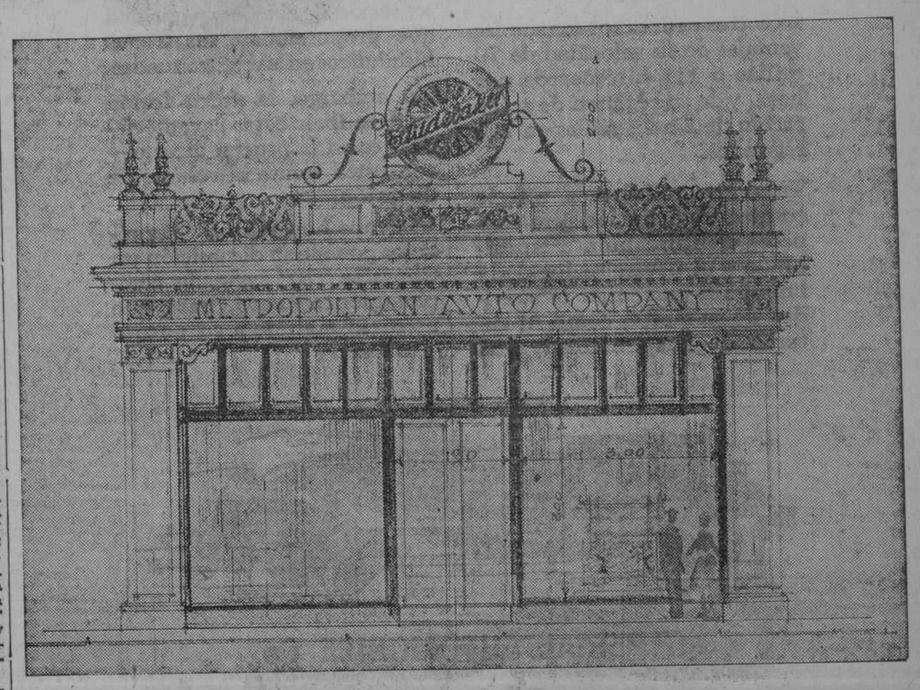

La Metropolitana Auto Co. Nuevos Agentes del Studebaker y Erskine para la República, próximamente comenzarán la construcción del "Edificio Studebaker" en en Paseo de Martí (Prado) 46. Como se puede ver en el proyecto aceptado, la arquitectura lujosísima enriquecerá nuestro más pintoresco y elegante paseo y d ejará ventajosamente alojado a los agentes del Studebaker. Felicitamos a la Metropolitana Auto Co. por la magnífica idea.

GOMAS DE INMERSION EN CAUCHO PARA EL COMERCIO Y LA INDUSTRIA

Las gomas de aire Firestone, por el procedimiento de inmersión de las cuerdas en caucho, empleadas en guaguas y camiones, han creado una reputación mundial por el mantenimiento de la velocidad, suavidad en el manejo, confianza en toda clase de tiempo y mayor rendimiento en kilómetros. Son fabricadas de tamaño extra grande para resistir cargas pesadas, tanto de pasajeros como de mercancías. Con el procedimiento de inmersión en caucho, las cuerdas de la goma son sumergidas en una solución de caucho, aislando con caucho cada fibra de cada cuerda, aminorando la fricción y permitiendo la mayor protección contra el recalentamiento, estropeo y esfuerzo. Los poderosos costados y lomos de las gomas están hechos con la mayor resistencia y dureza. El bandaje de rodamiento semiplano en su diseño permite mayor contacto, balancea mejor su carga y consiguientemente su desgaste es más lento.

Respaldado por nuestro servicio esta goma no sólo economiza, sino que gana dinero

MAYOR RENDIMIENTO POR SU DINERO

Firestone

Firestone Tire & Rubber Company of Cuba, S. A.
HARVEY S. FIRESTONE
Presidente.

Oficina: Hospital 9-A.
Teléfono: U-5391.

Depósito: Aramburu 2.
Telegramas: Firestone.

7268 1d-24

M.E.C.D. 2016

AUTOMOVILISMO Y AVIACION

POR FERNANDO LOPEZ ORTIZ DIRECTOR DE EL AUTOMOVIL DE CUBA

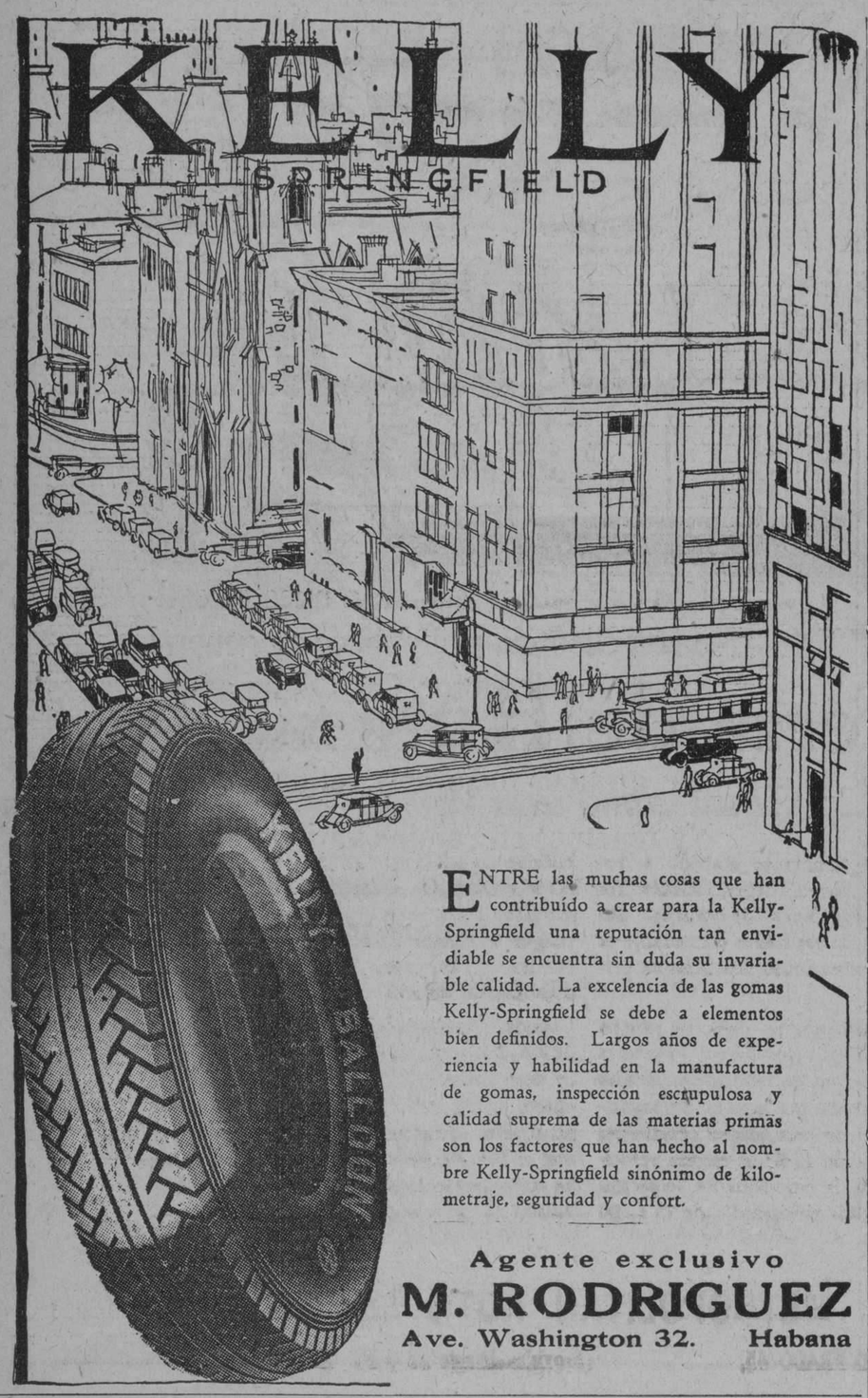

ENTRE las muchas cosas que han contribuído a crear para la Kelly-Springfield una reputación tan envidiable se encuentra sin duda su invariable calidad. La excelencia de las gomas Kelly-Springfield se debe a elementos bien definidos. Largos años de experiencia y habilidad en la manufactura de gomas, inspección escrupulosa y calidad suprema de las materias primas son los factores que han hecho al nombre Kelly-Springfield sinónimo de kilometraje, seguridad y confort.

Agente exclusivo
M. RODRIGUEZ
Ave. Washington 32. Habana

Sensacional triunfo de los motores Lycoming

Tres de los carros que llegaron primero estaban equipados con motores Lycoming

Las carreras de automóviles para carros de stock han producido cuantiosos beneficios a los automovilistas que de una manera cierta pueden apreciar el valor intrínsico del carro que le ofrecen cuando sabe que esta marca ha ganado una carrera de carros de stock entre coches similares en desplazamiento y demás características e iguales condiciones.

Hoy nos ocupamos del motor Lycoming, famoso desde hace mucho tiempo por su eficiencia y buen funcionamiento que forma parte del equipo de varias fábricas, entre ellas de Gardner.

En el grabado se ve el instante final de una carrera de coches de stock celebrada recientemente en los Estados Unidos. Los cronistas relatan el sensacional final de esta justa en que los tres carros se precipitaron sobre la meta con diferencia de centísimas de segundos.

Estas carreras que fueron organizadas por la A. A. A., ejerció supervisión sobre todos los detalles de organización exigiendo que los carros fueran de stock, es decir, tal cual son ofrecidos al público consumidor.

Esto garantiza que los motores de los tres carros son Lycoming Standard igual a los que usan distintas marcas de automóviles entre ellas el Gardner como ya hemos dicho.

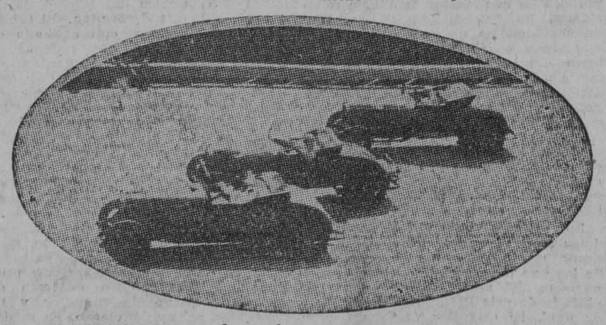

UN TRIUNFO CIENTIFICO DEL HUPMOBILE

El extraordinario e interesante diseño de los conductos de admisión y escape del Hupmobile Seis ha despertado considerable atención en el mundo de la ingeniería automovilista y ha sido objeto de largos estudios y experimentación por parte de los ingenieros del Hupmobile. Los resultados obtenidos han sido un triunfo exclusivo de la casa Hupp.

El conducto de admisión exterior está conectado directamente al "centro de mayor calor". Después que la gasolina ha sido volatizada en ese punto por medio del calor, entra a unos pasajes de distribución de gran tamaño, donde las partículas más pesadas de combustible se rompen, eliminando así el ruído que, a semejanza del producido por un remolino, se siente en otros motores. El resultado es una mezcla limpia y de gran combustibilidad que pasa tempectuosamente a las válvulas.

Un nuevo sistema de regulación de los conductos de admisión y escape originado por los ingenieros del Hupmobile hace posible que el motor alcance rápidamente la temperatura necesaria para su apropiado funcionamiento. Esta regulación del calor, efectuada desde el tablero de los instrumentos, trabaja del modo siguiente: Por medio de una válvula ajustable, el calor de los gases de educción úsase para calentar la mezcla de la gasolina al salir ésta del carburador, dando así a los cilindros un gas de fácil combustión.

El resultado es, desde luego, la disminución en el uso del estrangulador, limitación del tiempo necesario para calentar el motor, y aumento del rendimiento de la gasolina y el aceite.

El fin perseguido y obtenido por los ingenieros del Hupmobile ha sido la distribución perfecta del combustible.

Los gases de educción son descargados rápidamente por las anchas aberturas de las válvulas y desde ahí pasan al silenciador. El tubo del silenciador conduce los gases y los ruídos producidos por la explosión más allá del tanque de la gasolina, que está colocado en la parte posterior del vehículo. La descarga de los gases se efectúa en el aire, sin aventar el polvo del camino. La conveniente y aislada posición del escape del silenciador, y el diseño del silenciador en sí, reducen a su mínimo la presión de los gases de educción.

La preferencia por el motor "Knight" de válvulas corredizas sigue en constante aumento

Los requerimientos modernos en los motores se encuentran satisfechos debido a la construcción especial de las válvulas

Dos de los principales manufactureros de automóviles americanos para pasajeros y que usan en su equipo motores "Knight" de válvulas corredizas, nos informan haber obtenido las mayores ventas desde que establecieron sus industrias, y el más importante manufacturero de autotaxímetros en los Estados Unidos dedicando toda la producción de esos vehículos para equiparse con motores del tipo "Knight" y con una compañía de reciente organización dedicada a producir un automóvil ligero de seis cilindros equipado con motor "Knight" y con una demanda siempre en aumento por camiones en los cuales se encuentra este tipo de motor, el favor siempre en creciente debido a que en su construcción entra el principio de las válvulas corredizas es una prueba evidente de su popularidad.

En los Estados Unidos la Compañía Willys-Overland, Inc., está manufacturando automóviles equipados con motores "Knight", en dos categorías de precios; también la F. B. Stearns Co., está construyendo automóviles de sumo lujo, y la Falcon Motors Corporation, distribuirá un automóvil ligero de seis cilindros y de precio bajo, usando ambas compañías en los equipos de sus automóviles el motor "Knight". En los Estados Unidos el fabricante que comprende en su equipo el motor del tipo "Knight" necesita tener la autorización de la compañía "Knight American Patents Co.", quien controla y es la única concesionaria de los derechos de patente por este tipo de construcción en los motores hasta el año de 1934.

En Europa los fabricantes de automóviles entre los que se cuentan Daimler-Knight que fué el primero en dedicarse a manufacturar este tipo de motor para el uso comercial; Minerva en Bélgica; Panhard, Voisin, y Peugeot en Francia; y Mercedes en Alemania, todos están manufacturando automóviles finos y en su equipo siempre adoptan el motor "Knight".

Las fábricas Daimler-Knight, en Inglaterra; y Willys-Overland, Inc., en los Estados Unidos han obtenido nuevos records por la potencia desarrollada en su motores, el Willys-Knight "70" desarrolla más potencia por centímetro cúbico en el desplazamiento del pistón que cualquier otro de los automóviles americanos en el mercado.

De acuerdo con la opinión de los ingenieros que están familiarizados con la construcción de toda clase de motores, el funcionamiento de las válvulas corredizas en el motor del tipo "Knight" hace que el desarrollo de su potencia se efectúe en una forma silenciosa, y de una operación tan eficiente como no puede encontrarse en ningún otro de los motores con válvulas de diferente construcción.

Se unirán las marcas francesas

Según **L'Auto**, el administrador de la Sociedad de automóviles **Peugeot**, M. Lucien Rosengart, que recientemente ha hecho un largo viaje de estudio por los Estados Unidos, está trabajando activamente para llegar a constituir en Francia una agrupación de las grandes marcas automovilísticas del genero de la **General Motors** americana.

En este grupo, cada marca conserva su propia personalidad mecánica; pero adoptando la unificación de las partes esenciales, como cojinetes, dirección, ruedas, aparatos eléctricos, etc., adquiriendo en bloque las materias primas, estudiando de acuerdo el tipo que debe lanzarse al mercado, se puede obtener una reducción tal, que puede combatirse la competencia.

L'Auto dice que hasta ahora sólo la Casa Bellanger había entrado en el consorcio ideado por M. Rosengart; pero luego añade que hay una gran marca "de reputación universal y cuyos fundadores forman entre los más grandes nombres de la locomoción moderna". ¿Quién será? ¿De Dion Bouton o Panhard Levassor?

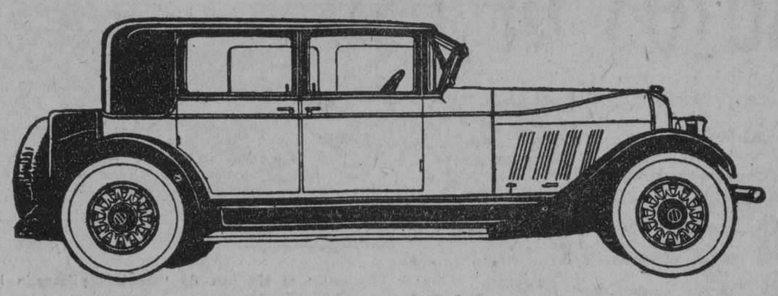

ADMIRACION!

CON sus líneas elegantes y esbeltas, con su carrocería baja y cómoda, con la suavidad de su locomoción y con la velocidad y fuerza de su motor, el Auburn llama inmediatamente la atención en todo lugar en que se halle.

Este admirable automóvil constituye un adelantamiento de muchos años en materia de proyecto y construcción. Los ingenieros de la Auburn no hacen caso de los estilos efímeros sino que piensan sólo en vehículos de belleza perenne y construcción muy durable. Por esta razón, el aspecto del Auburn será, a la vuelta de varios años, tan nuevo y moderno como lo es hoy día. Y lo más agradable de todo es saber que se posee uno de los automóviles más finos del mundo, cuyo espléndido servicio cuesta menos que el de muchos otros vehículos más pequeños y baratos.

Pruebe un Auburn—ande en él y si no le satisface del todo, no le pediremos que lo compre.

6—66 Fáeton . . . .
6—66 Roadster . . .
6—66 Sedán deportivo
6—66 Sedán . . . .

8—77 Fáeton . . . .
8—77 Roadster . . .
8—77 Sedán deportivo
8—77 Sedán . . . .

8—88 Fáeton . . . .
8—88 Roadster . . .
8—88 Sedán deportivo
8—88 Sedán . . . .

DARIO SILVA
Distribuidor para toda la Isla de los automóviles
"AUBURN" 6 y 8 en línea
Hamel No. 11 Tel. U-3255. Oficinas y Talleres en general incluyendo pintura de primera Duco con precios especiales.

AUBURN
UNA DE LAS FIRMAS MAS PODEROSAS DE LA INDUSTRIA, ESTABLECIDA EN 1900.

Maneje un CHRYSLER "70"

Esa es la única manera de familiarizarse con los progresos que mantienen firmemente establecido al Chrysler "70" refinado en el puesto de vanguardia en que se colocó desde el día de su presentación al público.

Nosotros podríamos señalar las ventajas de su velocidad de 70 millas o 112 kilómetros por hora, y de su régimen de aceleración de 5 a 25 millas en 7-¼ segundos.

También podríamos referir como el cigüeñal de siete cojinetes científicamente equilibrado y el neutralizador de la impulsión aumentan la suavidad de su motor; como su sistema de suspensión y sus amortiguadores Watson contribuyen a la estabilidad y comodidad del coche durante la marcha; como se facilita su gobierno mediante un mecanismo de dirección del tipo de pivotes; y en fín, hablar de la sensación de absoluta seguridad que proporcionan sus frenos hidráulicos en las cuatro ruedas.

Sin embargo, la *única* forma de descubrir estas características es en la prueba directa—con usted frente al volante de dirección.

Visítenos hoy mismo. Permítanos poner a su disposición un Chrysler "70" refinado completamente *nuevo*, para que usted lo maneje a su antojo y manera.

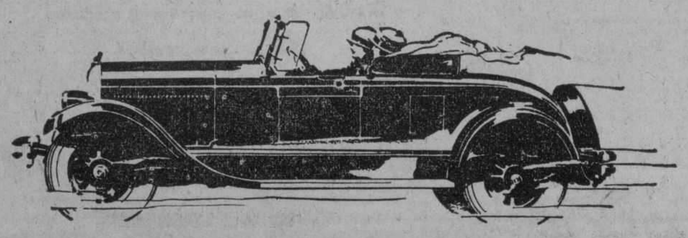

IMPERIAL AUTOMOBILE Co.
SAN LAZARO 99, B. HABANA.

LOS NUMEROS DE LOS MODELOS CHRYSLER INDICAN LAS MILLAS QUE CORREN POR HORA

GRAN GARAGE "VIVES"

DE ALVARO FERNANDEZ

V. RUIZ DE LUZURIAGA -ANTES VIVES-
Nos. 145, 147, 149 con sucursal en
V. RUIZ DE LUZURIAGA 135 A AL 135 E

Amplio local para Storage con capacidad para 500 máquinas
Surtido completo de piezas de repuesto de Chevrolet y Ford
Taller de mecánica en general y acumuladores

6966 alt d-17, 24 31

ANUNCIESE EN EL "DIARIO DE LA MARINA"

¡Nuevo Motor!

CAMIONES Y OMNIBUSES GRAHAM BROTHERS

FABRICADOS POR LA DIVISIÓN DE CAMIONES DE DODGE BROTHERS, INC.
SE VENDEN EN TODAS LAS AGENCIAS DE LOS AUTOMÓVILES DODGE BROTHERS

Este es el mejor motor que hasta la fecha se haya usado en un camión o automóvil comercial Graham Brothers . . . Tiene cada detalle de ingeniería avanzada de mérito comprobado.

¡Vea este nuevo motor! . . . . . ¡Véalo hoy mismo! ¡Compárelo con cualquier otro motor de camión!

CHASIS DE 3|4 TONELADA..	$1,070
CHASIS DE 1 TONELADA..	1,350
CHASIS DE 1.1|2 TONELADA..	1,900
CHASIS DE 2 TONELADAS..	2,300

ORTEGA Y FERNANDEZ
Oficinas P y 23 Habana Exposición Prado, 47

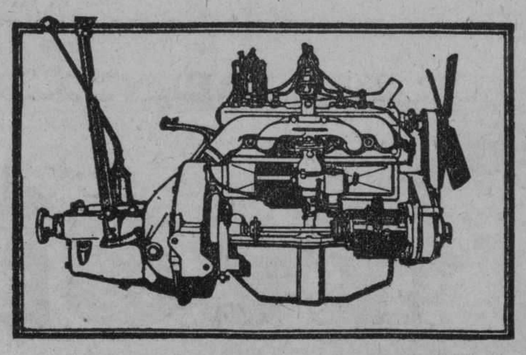

MAYOR VELOCIDAD — MAYOR POTENCIA
ACELERACIÓN MÁS RÁPIDA
MAYOR ECONOMÍA—MAYOR VALOR INTRÍNSECO

M.E.C.D. 2016

AUTOMOVILISMO Y AVIACION

POR FERNANDO LOPEZ ORTIZ DIRECTOR DE EL AUTOMOVIL DE CUBA

AUTOS DE USO

La palabra BUICK es sinónimo de automóvil de alta calidad. Compre un BUICK de uso y se convencerá de nuestro aserto.

BUICK ligero 5 pasajeros del 25	$ 950
BUICK ligero 5 pasajeros del 26	1250
BUICK Master 5 pasajeros del 24	650
BUICK Master 7 pasajeros del 24	850
BUICK Master 7 pasajeros del 25	1100
BUICK Master Sport del 24	1100
BUICK Master Sport del 25	1250
BUICK Master Sport del 26	1450

OTRAS MARCAS

Stearn Knight Sedan, costo $5,000	$ 1000
Coupé Ford del 26	325
Nash Turismo	600
Essex Coach del 26	650
Chandler	450
Chevrolet Sport del 24	150

AGENCIA BUICK

DEPARTAMENTO DE CARROS DE USO

Edificio Havana Auto, 4o. piso. — Teléfono U-4702.

CALLE 23 ENTRE O y P.

Los frenos en las cuatro ruedas, es la característica más importante del Oldsmobile

Una importante innovación en el chassis de los automóviles Oldsmobile de 1927 es la instalación de frenos delanteros Bendix de tres cintas o zapatas. Coincidente con la reforma del sistema de frenos en las cuatro ruedas, viene el uso de neumáticos de succión más grande, instalados en ruedas de menor diámetro. Otros cambios mecánicos interesantes son la instalación de un nuevo carburador y los refinamientos de algunos órganos mecánicos. A la serie se ha agregado un nuevo modelo de faetón provisto de cortinas laterales rígidas y amovibles. El surtido de estilos, los colores y el equipo de los modelos de 1927 a los de los productos del año pasado.

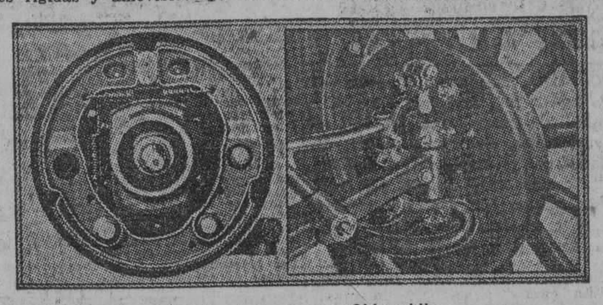

Detalle de los frenos Oldsmobile

La innovación más importante introducida en la nueva serie es, sin duda alguna, la instalación de frenos de contracción externa de las ruedas traseras, los cuales son idénticos a los usados en los modelos anteriores. La distribución de la fuerza del sistema está perfectamente equilibrada, con cincuenta por ciento en las ruedas delanteras y cincuenta por ciento en las traseras. Para simplificar la instalación el freno de mano no funciona más en el tambor del freno del árbol transmisor, sino que está conectado directamente con los frenos de las ruedas traseras, de tal suerte que al mover la palanca funcionan solamente los frenos traseros. El pedal actúa también sobre los frenos traseros pero su funcionamiento es completamente independiente de la palanca. Debido a la disposición de las conexiones del sistema, el movimiento de la palanca oprime simultáneamente el pedal.

Los frenos de las ruedas delanteras son de marca Bendix de tres cintas o zapatas de funcionamiento automático, que actúan mediante palanca instalada en una proyección próxima al muñón del eje. Una varilla provista de tuerca reguladora en su extremo delantero conecta la palanca de actuación del freno con un brazo dispuesto en el batidor del chassis. Este brazo está, por su parte, conectado con un eje transversal colocado por detrás del cambio de marcha. Al centro de este eje hay una palanca provista de otra palanca contrapesada o equilibrada, la cual se halla pivoteada en su extremo superior en el objeto de la palanca del eje transversal. En el extremo inferior de la palanca compensada hay una varilla que conecta el mecanismo delantero con el eje transversal de los frenos traseros, el cual, a su turno, acciona los frenos de las ruedas traseras de la manera acostumbrada. La varilla del pedal de los frenos tiene conexión con el mecanismo del sistema en la sección central de la palanca de compensación. Cuando se oprime el pedal, el extremo superior de la palanca de compensación actúa sobre los frenos delanteros a través del eje transversal de los frenos, mientras los frenos traseros reciben movimiento por la varilla que sale del extremo inferior de la palanca de compensación. Esta disposición, dicen los fabricantes, tiende a impartir una compensación completa a los frenos de las ruedas traseras y a los de las delanteras. La palanca de los frenos está conectada por una varilla directamente con el eje de los frenos traseros.

El único modelo nuevo de carrocería agregado a la presente serie es un faetón de cinco pasajeros que, por su construcción y otras circunstancias favorables, está llamado a tener mucho éxito, particularmente en el extranjero. Sus cortinas laterales son rígidas y llevan ventanillas de piralina. Estas cortinas se suben cuando la capota está plegada y suministran completa protección a los pasajeros contra el viento. Cuando no se necesitan, las cortinas se guardan en un compartimento atrás del respaldo del asiento trasero. La tapicería de los asientos y de los cojines es de cuero.

Los nuevos modelos funcionan con mayor facilidad que nunca gracias al empleo de neumáticos de 30x5.25 pulgadas en lugar de los anteriores de 30x4.95. Los nuevos neumáticos permiten el uso de ruedas una pulgada menor en diámetro que las que se usaban en los modelos anteriores. Otra modificación del chassis es la nueva instalación del mecanismo de dirección. El soporte del acumulador ha sido también alterado con el fin de poder usar una caja de caucho, de tipo similar al usado en los automóviles Chevrolet.

El motor ha sido objeto de ciertas interesantes modificaciones, dos de las cuales según dicen los fabricantes, han contribuído notablemente a aumentar la fuerza y la suavidad del grupo completo. Una de estas instalaciones importantes es la instalación de un carburador Jhonson, de tipo H de una pulgada de diámetro, proyectado especialmente para uso en los nuevos modelos Oldsmobile. El nuevo carburador es más liviano en peso que el usado en los modelos anteriores y se distingue por un mecanismo especial para ahorrar combustible. Debido a la posición horizontal de su válvula de aire, el depurador de aire está montado en una posición vertical, quedando conectado con el carburador por medio de un tubo vertical. La otra modificación importante se halla en las cámaras de explosión, los cuales, por su forma especial propenden a aumentar la fuerza del motor. Para evitar que el aceite se derrame de la bomba de aceite al momento de frenar súbitamente, se ha colocado una serie de tabiques especiales en el recipiente de aceite, y de esta manera se ha logrado asegurar una alimentación abundante y conveniente a la bomba.

Las carrocerías y el equipo de los modelos de 1927 corresponden casi en todos detalles con los productos del año pasado. El equipo del faetón de luxe comprende defensa al frente y atrás, baúl termómetro de radiador, lamparitas en el cubretableros, espejo retroscópico, lamparita de parada y limpiador automático de parabrisas.

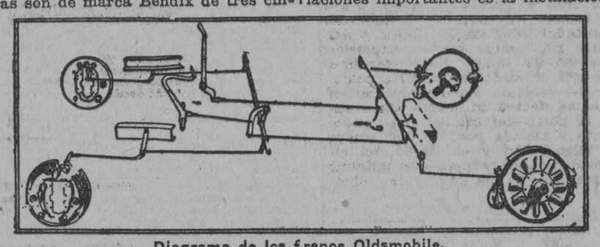

Diagrama de los frenos Oldsmobile.

LA GOMA DE CUERDA

Originalmente toda la tela que se usaba en la construcción de gomas era de tejido-cuadrado. Es decir, los hilos de la tela a lo largo eran del mismo tamaño y grueso que los hilos al través. La tal llamada "goma de tela", la predecesora de las gomas actuales de cuerda, usaba esta construcción.

El punto débil de la goma de tela era que por más cuidadosamente que se impregnaba el algodón con caucho, estos hilos a ángulos rectos el uno el otro frotaban continuamente el uno contra el otro cuando la goma se doblaba bajo la presión de caminos desnivelados.

Cuanto más aprisa viajaba el coche mayor era este frotamiento de las cuerdas de tela. Esta fricción producía calor en la goma, y el calor es enemigo tanto del caucho como de la tela, y con el tiempo se quemaba la vida y elasticidad de la goma.

Era posible, desde luego, fabricar la goma tan fuerte y tiesa que eliminaría casi por completo el frotamiento de cuerda contra cuerda dentro del tejido, pero esto hubiese significado pérdida de flexibilidad, que es la razón principal de la existencia de una goma. Una goma tiesa es una goma inferior. Juntamente con otras buenas cualidades, cuanto más flexible una goma mejor es la goma.

Esto fué demostrado otra vez con el uso de la goma ballon.

Sin duda, era necesario hallar algún otro sistema que evitase esta fricción interna. Se llevaron a cabo gran número de experimentos.

Una goma fabricada de cuerdas de tamaño grande diagonalmente de costado a costado fué introducida hace más de veinte años. Sin embargo, estas cuerdas de tamaño grande tampoco fueron prácticas.

Los ingenieros Goodyear hallaron la solución en un tejido acordonado de cuerdas un poquito más grandes que las del tejido antiguo y unidas por hilos al través, tan livianos y finos que se rompían de ser vulcanizada, resultaba sin ningunos hilos al través.

La capa de tejido en la goma acabada entonces resultaba una hilera de cuerdas resistentes paralelas la una a la otra, y cada una aislada de la próxima por una capa de caucho.

La goma acordonada perfeccionada por Goodyear ha sido la goma Standard en la industria y por un número de años la goma de tela se fabrica en volumen pequeño.

Goodyear News Service.

EL DIARIO DE LA MARINA es el periódico que penetra en todos los hogares y en todos los establecimientos de la República, de donde nace la eficacia para la propaganda de sus anuncios.

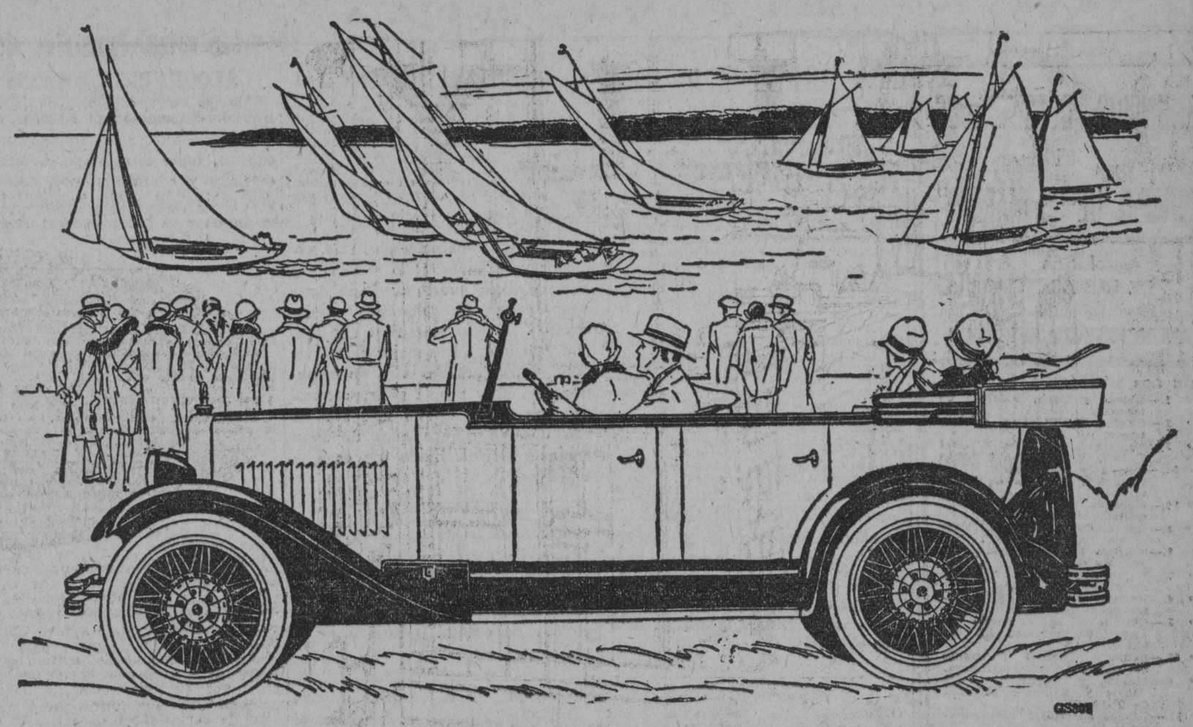

Fuerza de Huracán

Gentil como una Brisa

El capó de relumbrante acabado a dos colores del nuevo Torpedo *Erskine Six* oculta un motor con fuerza de huracán. Sin embargo, el flujo de esa fuerza formidable es tan silencioso y suave como una brisa de primavera.

Invitamos a Vd. a tomar un paseo de prueba en este nuevo Torpedo tipo Sport. Pruebe la aceleración instantánea de este nuevo *Erskine Six*—8 a 40 kilómetros por hora en 8½ segundos! Pruebe su fuerza para escalar pendientes—sube un declive de 11% en tercera velocidad! Experimente la emocionante sensación que produce su rauda velocidad—de 95 a 100 kilómetros por hora! Compare su confort con el de coches dos veces más grandes—tiene muelles extra largos y neumáticos balón. Juzgue la eficacia de sus frenos en las cuatro ruedas. Compruebe la gran economía de combustible de este nuevo tipo de motor.

Cuando Vd. experimente la emocionante sensación que produce la forma brillante en que se desempeña este Torpedo *Erskine Six*—y se entere de su módico precio, el que incluye un equipo completo—Vd. comprenderá por qué el Pequeño Aristócrata de la Studebaker ha conquistado la aceptación de los automovilistas de experiencia en seis continentes.

METROPOLITAN AUTO Co.

PASEO PRADO 45. (Provisionalmente 23 y P) Habana.

ERSKINE SIX

El Pequeño Aristócrata

ACEITE LUBRICANTE

FISKE'S NON-CARBON OIL

"F F F"

NO PRODUCE CARBON

FISKE'S

Aceites para Automóviles

FISKE'S

"A" — "BB" — "B" — "E"

Grasas de Presión

PIDALO EN SU GARAGE

DEPOSITO: HAVANA PAINT & OIL Co. SAN RAFAEL No. 141-D. — TELEFONO U-1285.

7213 1d-24

SEIS Y OCHO

EN LINEA

CONFORT

LUJO

DISTINCION

El distinguido HUPMOBILE OCHO es el preferido de las damas de buen gusto. Con sus esbeltas líneas y su gracia sin igual hace resaltar tanto su encanto como una lujosa piel.

La belleza del HUPMOBILE OCHO es prueba incuestionable del buen gusto del dueño.

HUPMOBILE

GARCIA & GARCIA

PRADO 23

Un sistema de enfriamiento muy notable quedó demostrado en la ascensión de la montaña "Pike's Peak"

Maravilloso funcionamiento obtenido en tan difícil ascensión

Una prueba que llama poderosamente la atención hacia el muy notable sistema de enfriamiento de un automóvil de cuatro cilindros quedó demostrado cuando un modelo corriente Whippet Sedán, de dos puertas pasó por la cima de la famosa montaña llamada "Pikes Peak" en los Estados Unidos, sin tener que agregar agua a al contenida en el radiador desde que se principió la ascensión.

Automóviles de carrera, con sistemas de enfriamiento de construcción especial y con una provisión extra de agua, pueden efectuar esta ascensión. El Whippet no posee ninguno de estos accesorios especiales de los automóviles de carrera. Fué un modelo sedán del tipo corriente y el mismo que recientemente estableció un nuevo record al llegar a la cima de la "Lookout Mountain" y descender después al cañón Creek".

Manejado por el Sr. George Dyer de Denver, Colorado, y llevando como observador oficial al señor Lloyd Langworthy de la misma ciudad, el Overland Whippet empleó una hora, trece minutos en hacer el recorrido, que es aproximadamente el promedio del tiempo que se emplea solamente en la ascensión.

Al comentar este recorrido el que manejó el automóvil dijo: "Este éxito es la consecuencia de la eficiencia del motor, y el resultado del nuevo tipo que en el diseño de los automóviles ligeros, ha sido presentado por el Whippet."

"En primer lugar el automóvil Whippet está equipado con una bomba de agua sumamente eficiente, que envía un gran volumen de agua al través de todas las áreas de enfriamiento y al radiador grande, del tipo panal o celular."

"El sistema de lubricación fué una gran ayuda. El motor se aceita por medio de un sistema de lubricación de fuerte presión, con conductos directos a los cojinetes principales del eje cigüeñal, y debido a la construcción de éste en forma hueca, el aceite se lleva desde los cojinetes principales hasta los cojinetes de las bielas por medio de alta presión."

El Sr. Dyer declara, que en su opinión el éxito del Whippet en la ascensión de la cima "Pike's Peak" sin hacer parada alguna para agregar agua al radiador, ha establecido un notable record que por mucho tiempo no será posible alcanzar a los demás automóviles ligeros.

La Copa Bacolni

Garate Brianza, 30 Junio. — Se ha verificado, organizada por el M. C. Monza, la prueba de aficionados que se cuenta para el campeonato de Italia.

Los resultados fueron éstos:

Categoría 125 cc.—1, Fiorini (G. D.), los 137 kilómetros en dos horas, seis minutos y veinte y seis segundos.

Categoría 350 cc.—1, Spreafico A. J. S.), los ciento sesenta y cuatro mil kilómetros en dos horas, trece minutos y diez y siete segundos.

Categoría 500 c.c.—1, Lanfranconi (Triumph), los ciento sesenta y cuatro mil cuatrocientos kilómetros en dos horas, un minuto y diez segundos.

Vuelta más rápida: Giusani (Norton), a ochenta y cuatro mil ciento noventa y tres kilómetros por hora.

LIMUSINE "PRESIDENTE"

"El Presidente"—un Sedán Big Six Studebaker de 7 plazas—es ofrecido ahora con un vidrio divisorio de Limusine, entre el compartimiento delantero y posterior.

"EL PRESIDENTE" EN COLORES OPCIONALES

"El Presidente"—un Sedán Big Six Studebaker de 7 asientos, que según los apuntes de ventas es el Sedán de venta más rápida en el mundo, se suministra ahora en tres colores a opción del cliente.

CAMIONES G. M. C.

A Precios Muy Reducidos

Tenemos a la Venta varios de los siguientes tipos:

5-7 Toneladas, en Chassis.

5-7 Toneladas, con carrocería de volteo.

También tenemos chassis con winches.

Precios de situación:

Diríjase a

M. LOPEZ o M. TAYLOR

CHASE NATIONAL BANK

AGUIAR, 86.—TELEFONO M-7941.

6880 alt 8d-10

ANUNCIESE EN EL DIARIO DE LA MARINA

M.E.C.D. 2016

ANUNCIOS CLASIFICADOS

ULTIMA HORA

ANUNCIOS CLASIFICADOS DEL "DIARIO DE LA MARINA"

LISTA DE LAS AGENCIAS DE LOS ANUNCIOS CLASIFICADOS

DE LOS MUELLES A GALIANO

Nº 1.—Obispo y Cuba, Vidriera de tabacos.
Nº 2.—Oficios 23, Vidriera de Tabacos.
Nº 3.—Zulueta y Misión. "Hotel París", Vidriera de Tabacos
Nº 28.—Obispo y Compostela, "La Popular", Vidriera de Billetes.
Nº 10.—Mercado de Colón, 25, "El Gallo".
Nº 9.—Consulado y Animas. Farmacia "Santa Amalia".
Nº 8.—Galiano 11, Panadería "La Flor de Galiano".
Nº 7.—Neptuno y Aguila, Almacén de Víveres "El Aguila".
Nº 6.—Galiano y San Rafael. Almacenes "El Encanto".
Nº 5.—Galiano y Zanja, Café "El Imperial", vidriera de tabacos.
Nº 25.—Salud y Lealtad, Farmacia del doctor Luis M. de Laosa.
Nº 4.—Monte y Amistad, Café "Marte y Belona", Vidriera de Tabacos.
Nº 51.—Oficios 50, Hotel "El Oriente".
Nº 63.—Zulueta y Dragones, Vidriera de tabacos del café del teatro "Martí".

DE GALIANO A BELASCOAIN

Nº 37.—San Lázaro y Campanario, bodega "La Palma".
Nº 16.—San Lázaro y Belascoaín, Café "Manhattan", Vidriera.
Nº 15.—Neptuno y Belascoaín, "El Gato Blanco", Billetes.
Nº 12.—Belascoaín 118, esquina a Santo Tomás, "La Villa de Navelgas".
Nº 14.—Reina y Chávez, Café "El Mundo", Vidriera de Tabacos.
Nº 34.—Vives y Figuras, bodega "El Globo".
Nº 32.—Florida y Esperanza, bodega "El Almacén" de Florida".

DE BELASCOAIN A INFANTA

Nº 17.—Aramburu 36, Barbería de Guillermo Valdés.
Nº 19.—Infanta y San Rafael, Café "Moderno", Vidriera de Tabacos.
Nº 19.—San Rafael y Campanario, Café "Las Delicias", Vidriera de Tabacos.
Nº 20.—Infanta y Carlos III, Café "Las Avenidas", Vidriera de Tabacos.
Nº 26.—San Lázaro 388, Café "El "El Escorial".
Nº 11.—Monte y Arroyo "La Sorpresa", Vidriera de Tabacos.
Nº 21.—Monte e Infanta, Café "La Esquina de Tejas", Vidriera de Tabacos.
Nº 52.—Carlos III núm. 50, "El Paseo", Café.
Nº 60.—Eugenio González, San Francisco esquina a San José.

VEDADO

Nº 25.—San Lázaro y N, Víveres Finos "El Cisne".
Nº 27.—Calzada y aseo, Víveres Finos "La Luna".
Nº 30.—Línea 159, entre 18 y 20, Café "El Imperial".
Nº 41.—23 y J, Jardín "El Crisantemo".
Nº 42.—11 y K, Bodega "La Flor de Oriente".
Nº 36.—23 y 12, Café "El Chalet", Vidriera de Tabacos.
Nº 61.—17 núm. 233, Lorenzo Blanco

JESUS DEL MONTE, VIBORA Y LUYANO

Nº 33.—Diez de Octubre 147, (Puente de Agua Dulce), Café "La Parra". Vidriera de Tabacos.
Nº 43.—Agua Dulce 10. Taller de Carrocería de Francisco Venta.
Nº 22.—San Francisco y Buena Ventura, Bodega.
Nº 48.—Porvenir y Milagros, Bodega "La Deportiva".
Nº 23.—Avenida de Acosta y Luz Caballero, bodega "La Ofelia".
Nº 49.—Concepción y Avenida de Acosta, Ferretería "La Verdad".
Nº 29.—Diez de Octubre y San Mariano, Bodega "La Maravilla".
Nº 31.—Diez de Octubre, 614, Farmacia "San Ramón".
Nº 47.—Luyanó y Concha, Café "Luyanó Moderno".
Nº 54.—10 de Octubre 305, "La Viña", Almacén de Víveres.
Nº 57.—Calzada de Jesús del Monte número 71, bajos, Rafael González.
Nº 62.—Sola, esquina a Pasaje Sur, entre Estrada Palma y Libertad. Colegio Sra. de Peña.

ARROYO APOLO Y SANTA AMALIA

Nº 46.—Calzada de Arroyo Apolo, 20 Víveres "La Palma".
Nº 45.—Diez de Octubre 763, Tienda Mixta (Reparto Santa Amalia).

CERRO

Nº 50.—Calzada del Cerro y Domínguez; Víveres "El Almacén"
Nº 24.—Cerro 375. Juan Seijas.
Nº 59.—Churruca 1-B, esquina a San Cristóbal, Hermanos Castellanos.

MARIANAO

Nº 44.—Real 83, Panadería "La Moderna".

JACOMINO

Nº 44.—Beltrán y Vista Hermosa, Correos, Pedro Muñiz y Carrera.

REGLA

Nº 55.—Martí 14, Bodega "El Gallo" Esteban García.

GUANABACOA

Nº 53.—Pepe Antonio 20, Miguel Rivas Guinat.

CASA BLANCA

Nº 56.—Artes 59, Casa Blanca, Lorenzo Carreras.

ORDEN DE LOS ANUNCIOS CLASIFICADOS

A Alquileres de Casas
B Alquileres de Departamentos
C Alquileres de Habitaciones
D Alquileres de Locales
E Alquileres de Garages
F Se Necesitan
G Se Ofrecen
H Compra y Venta de Fincas
I Compra y Venta de Solares
J Compra y Venta de Establecimientos
K Compra y Venta de Animales
L Automóviles
LL Dinero en Hipotecas
M Bonos y Valores
N Compra y Venta de Objetos Varios
Ñ Enseñanzas
O Hospedajes
P Para las Damas
Q Compra y Venta de Instrumentos de Música
R Maquinarias
S Muebles y Prendas
T Pérdidas
U Para el Hogar
V Compra y Venta de Libros
W Comidas

(A) ALQUILERES DE CASAS

(1)—Habana

EN $60, se alquila cada uno, el alto y bajo de la casa San Nicolás 90, con sala, comedor, tres habitaciones y servicios. La llave en la bodega; su dueño: Malecón 12, bajos. Telef. M-3227. U.H. 34417 24 jl.

EN $50, se alquila el alto de la casa San Rafael 41-D, entre San Nicolás y Manrique, con sala, comedor, dos habitaciones y servicio. La llave en la bodega. Su dueño: Malecón 12, bajos. Telef. M-3227. U.H. 34418 24 jl.

AGUIAR 134, ENTRE SOL Y MURALLA

Se alquila esta magnífica casa acabada de fabricar Es de cuatro pisos altos y planta baja propia para almacén. 450 metros de capacidad. Los pisos se componen de recibidor, sala, comedor, cinco habitaciones, baño intercalado, cuarto de criados con su baño, cocina de gas, calentador, lavadero, timbre eléctrico, lujo y confort capaces de satisfacer al más exigente. Para más informes: J. Barquín y Co., Muralla y Aguiar, almacén de sombreros. Teléfono A-7858. U. H. 32393—28 Jl.

SUBIRANA Y PEÑALVER

Se alquilan bonitos bajos y altos con sala, comedor, tres cuartos, baño completo intercalado, cuarto de criados, cocina y baño. Las llaves en el puesto de frutas. Informan: teléfono F-2444. 34190 28 jl.

DESAGUE 20

Alquilo tercer piso, derecho, con sala, dos cuartos, baño intercalado, comedor, cuarto y servicio de criados. Toda decorada. Agua abundante. La llave en el segundo piso derecho. Informa: Dr. Lamelas. Cuba 62. Tel, M-1812. U H 33999 26 jl

SE alquila Virtudes 162, bajos, compuesta de sala, saleta, tres habitaciones; baño completo y cocina de gas. Informes: Ramón Fernández: U-1157. U.H. 34355 24 jl.

SE alquila Animas 177, altos, compuesta de tres habitaciones; sala, saleta, baño completo y cocina de gas. Informes: Ramón Fernández: U-1157. U.H. 34354 24 jl.

MANRIQUE 5-C

Se alquila el piso principal, compuesto de sala, salita, dos habitaciones, baño intercalado, comedor al fondo, cocina y servicio de criados. La llave en los bajos. Informan Peletería La Exposición, Manzana de Gómez. Teléfono A-3234. U H S-4352 24 jl.

EN BELASCOAIN 26

Hay un piso nevera esuina de fraile a San Miguel y altos del Banco del Canadá ue se alquila, tiene hall, comedor, sala y cuatro habitaciones, cuarto de baño completo y servicios criados. Todas sus piezas dan a la calle al norte. Salubridad y vistas ideales. A familias decentes y estables solamente. A todas horas informa el conserje López. Gana 85 pesos. Siempre hay agua. U H 34290 31 jl.

ALQUILO ALTOS EN $40.00

Dos balcones a la calle, sala, 3 habitaciones, comedor, cocina y baño, a matrimonio sin niños. San Miguel 175. El Encargado los enseña. U.H. 34409 25 jl.

ALQUILO PLANTA BAJA, NUEVA

Sala, recibidor, 5 habitaciones, baño intercalado con agua fría y caliente en la ducha; despensa, gran cocina; cuarto de criados; patio y traspatio. En módico precio. San Miguel 173-B. El portero la enseña o en el segundo piso informan. U.H. 34410 25 jl.

SE alquila Estrella 241, bajos, compuesta de sala, saleta, tres habitaciones; baño moderno y cocina de gas. Informes: Ramón Fernández: U-1157. U.H. 34351 24 jl.

SE ALQUILA LA HERMOSA

casa moderna, con su sala, recibidor, tres grandes habitaciones, hermoso cuarto de baño completo; comedor al fondo y cocina de gas con calentador. En Arbol Seco número 67, letra A, bajos y 69, letra A, altos, entre Santo Tomás y Benjumeda. Más informes a los teléfonos: U-1478 y U-5089. U.H. 34321 2 ag.

SE alquila la casa Estrella 239, altos compuesta de sala, saleta, tres habitaciones muy frescas y cómodas, baño moderno y cocina de gas. Informes: Ramón Fernández: U-1157. U.H. 34349 24 jl.

SE alquila Infanta 57, altos, esquina a Estrella, compuesta de sala, saleta, tres habitaciones baño intercalado completo; cocina de gas, cuarto y servicios de criados y azotea. Informes: Ramón Fernández: U-1157. U. H. 34350 24 jl.

EN EL PUNTO MAS CENTRICO

y fresco de la Habana, frente a la plaza del Cristo. Se alquila un hermoso piso compuesto de sala, comedor, cuatro amplias habitaciones con balcón corrido, a dos calles y a la brisa, suelo de mármol, espléndido servicio sanitario, cocina y gran entrada. En la misma un departamento con dos piezas o tres si lo desean con sus servicios privados. Lamparilla 74. U H 33953 24 jl

ALQUILO en Alcantarilla número 36, casa espléndida de altos con tres habitaciones, sala, saleta, comedor, buen baño, frente al parque, con abundante agua y muy fresca. La llave e informes en los bajos, ferretería. U H S 4409 30 jl.

EN 40 pesos se alquila la casa Arsenal 48 entre Factoría y Someruelos, frente a la Estación Terminal, con sala, comedor o recibidor, tres cuartos y servicios. La llave Factoría 76. U H 34832 29 jl.

SE alquilan los amplios y ventilados altos de la casa Santiago 18. Constan de sala, comedor y tres habitaciones. Agua abundante. Informan: Telef. F-5346. U.H.S. 4338 28 jl.

CASA amueblada, dos habitaciones, comedor, cocina, baño, fresquísima y mucha agua, 50 pesos mensuales. (El gas y la luz lo que consuman). Consulado 108, segundo alto. U H-34897-98 24 jl.

ARAMBURO 42, bajos y primer piso, media cuadra tranvías, sala, recibidor, cuatro habitaciones, baño intercalado, comedor fondo, servicio de criados, cocina gas; informes: Librería Albela; U 5783. UH. 34989 24 jl.

BENJUMEDA 21, altos, se alquilan los altos, sala, saleta, tres habitaciones, balcón corrido a las dos calles. La llave e informes, J. Ponce. Telf. F-5113. U H S 4410 24 jl.

SE alquila Infanta 43-B, altos, compuesta de cuatro habitaciones; sala, saleta, terraza baño intercalado y cocina de gas. Informes: Ramón Fernández: U-1157. U.H. 34352 24 jl.

AYESTERAN 12

Entre Lugareño y Bruzon, alquilo altos, cuatro habitaciones, sala, recibidor, terraza al frente, baño intercalado, comedor al fondo, servicios criados, calentador cocina gas, agua abundante, espacioso, fresquísimo. Informan en los altos, el dueño. U H 35203 25 jul

ALQUILERES DE CASAS

SE alquila Infanta 43-E, altos, compuesta de cinco habitaciones; sala, saleta, baño intercalado; cocina de gas; servicio de criados. Informes: Ramón Fernández: U-1157. U.H. 34353 24 jl.

SE alquilan en 45 pesos los bajos de la casa Acosta 97, próxima a la Terminal; sala, saleta, tres cuartos, techos monolíticos. UH. 34920 25 jl.

HERMOSOS y ventilados altos con tres amplias habitaciones, sala, comedor y recibidor, todo con vista a la calle, hall, cuarto de baño completo, cocina de gas, agua abundante y servicio emergente de tanque y bomba, en lo mejor de la Habana y con grandes vías de comunicación. Muy propia para profesional, por haber estado instalado en ella durante quince años un gran gabinete Dental. Egido 65, esquina a Merced. U H 35090 28 jl

A una cuadra de San Rafael y Galiano, se alquilan los fresquísimos altos de la moderna casa Aguila 96. La llave en los bajos. U H 35220 29 jl

AMARGURA número 76, se alquila el primer piso, sala, saleta, seis habitaciones, cocina, baño completo, servciio de criado. Informan en el número 63. U H-35073-75 20 jl.

SE alquilan los bajos de Amargura 76, propios para establecimiento, industria u oficina. Informes en el número 63. U H-3572-74 20 jl.

SE ALQUILAN

los espléndidos altos del bonito chalet Neptuno 279, entre Infanta y Basarrate, muy frescos y con todo confort. Informan en los bajos. U H 35239 31 jl

INDUSTRIA 53, altos, sala, saleta, cuatro cuartos con lavabos, comedor al fondo, baño completo, cuarto criado y servicio etc. muy frescos y bien situados. $90. Informan allí de 1 a 5. 35116 26 jul

SE alquilan primero y segundo pisos de Concordia número 148 casi esquina a Oquendo, modernos, abundante agua. La llave en los bajos. Su dueño, teléfono U-3020. 35231 26 jl.

SE alquilan, Merced 40 y Factoría 68, bajos. La llave en la esquina. Informan San Francisco, 125, Víbora. Telf. X-2052. 35229 29 jl

PARA comercio, Industria 112 entre San Miguel y Neptuno. 35225 30 jl

$45. Se alquilan los altos de Cádiz 28, cerca del Mercado, sala, saleta, dos cuartos, baño intercalado. Teléfono A-2940 35218 26 jl

ZEQUEIRA 12, BAJOS

Alquilo casa moderna, sala, saleta y dos cuartos, $35. Próxima tranvías. Llave bodega. Informes San Joaquín 33, bodega, teléfono M-1808. 35256 30 jl

BONITA Y BARATA CASA

Se alquilan los altos de Benjumeda 56, con sala, saleta, tres habitaciones, baño intercalado, cocina de gas y demás servicios. Informa señor Alvarez, Consulado 126, altos. El papel dice dónde está la llave. 35263 27 jl

EN CUARENTA PESOS

Se alquila la espaciosa casa sin altos y con abundante agua, calle de Agustín Alvarez número 6, a una cuadra del Nuevo Frontón y dos de Belascoaín, con sala, saleta, tres habitaciones y demás servicios. Informa señor Alvarez, Consulado 126, altos. El papel dice dónde está la llave. 35264 27 jl

LUJOSAS Y BARATAS CASAS

Se alquilan los lujosos altos de San José 124-C y J, entre Lucena y Marqués González, con sala, saleta, tres habitaciones, salón de comer, cuarto de criados y dobles servicios sanitarios, con caentador. Informa señor Alvarez, Consulado 126, altos. El papel dice dónde está la llave.

PROXIMO A LA TERMINAL

Se alquilan los bajos de Misión 6, con sala, comedor, dos cuartos y demás servicios. Informa señor Alvarez, Consulado 126, altos. El papel dice dónde esta la llave.

PROXIMO A SANIDAD

Se alquilan los altos de Sitios 157, con sala, saleta, tres habitaciones y demás servicios. Informa Sr. Alvarez, Consulado 126, altos. El papel dice dónde está la llave.

ESCOBAR, 9, ALTOS

Se alquila esta hermosa casa, con sala, saleta, cinco habitaciones, una más en la azotea y demás servicios, nunca falta el agua. Informa Sr. Alvarez Consulado 126 altos. El papel dice dónde está la llave.

SAN NICOLAS 171, ALTOS

Se alquila esta casa con sala, saleta, tres habitaciones y demás servicios. Informa Sr. Alvarez, Consulado 126, altos. El papel dice dónde está la llave.

SUAREZ 109, ALTOS

Se alquila esta hermosa casa, con sala, saleta, cuatro habitaciones, comedor y demás servicios. Informa señor Alvarez, Consulado 126, altos. El papel dice dónde está la llave. 35262 27 jl

VAPOR 24. Alquilo altos con dos habitaciones, sala, comedor, cocina y servicios, ancho y espléndido balcón a la calle, fresco todo el día y noche. Agua abundante. Alquiler $40.00. Llave e informes en los bajos. 35272 27 jl

ALQUILO $55 modernos bajos Perseverancia 59. Llaves bodega esquina Concordia| $35 modernos altos Misión 118. Llaves bodega al frente. 35252 31 jl

ALQUILO casa moderna, Lealtad esquina Maloja, sala, gran saleta, dos cuartos, baño completo, cocina gas, patio, agua abundante motor; precio $50. Llave en la bodega. Informes teléfono I-3209. 34261 29 jl.

SE alquilan los altos de San Lázaro 248, acabados de pintar, con agua abundante y muy frescos; tienen sala, saleta, tres cuartos, baño intercalado moderno. La llave en los bajos o en la bodega de Campanario. 35248 26 jl.

ALQUILO casitas de mampostería, mosaicos a. $18.00 y $20.00 con luz, dos habitaciones, cocina, servicio y patio. Informan calle Tercera número 7, entre Gertrudis y Josefina, I-2598. S 4484 26 jl.

SE alquilan los altos de Villegas número 109, recién construídos, compuestos de sala, recibidor, cuatro habitaciones, baño intercalado, comedor, cocina, cuarto y servicio de criados. Precio 100 pesos. Informan Muralla 103. Tel. A-3521. S 4482 28 jl

ALQUILO modernas casitas con sala, dos cuartos, baño y cocina. Desde $25 a $36. Informan Edificio "Argüelles", Jovellar entre Hospital y Espada. 35273 26 jl.

BELASCOAIN 66, ALTOS

Recibidor, sala, saleta, cuatro habitaciones, comedor, baño moderno intercalado, cocina, lavadero, cuarto y servicio de criados, agua abundante. Precio reajustado $110. Informan F-2134. 35283 27 jl.

CARLOS III, 16

Altos y bajos compuestos de tres y cuatro habitaciones, sala, saleta, baño intercalado, servicio de criados, cocina de gas y calentador, agua abundante. Precio reajustado. Próximos al Colegio La Salle. Informan: F-2134. 35280 27 jl

ALQUILERES DE CASAS

INDIO 14, casi esquina a Monte, modernos bajos, sala, saleta, cuatro cuartos, baño intercalado, comedor, servicios y cuartos criados, calentador, cocina gas, patio, traspatio. Llave bajos derecha. Informes: Aguiar 66, doctor Mantecón. 25268 28 jl.

NEPTUNO 350, bajos, entre Basarrate y Mazón, sala, recibidor, tres cuartos, baño intercalado, comedor, cocina, servicio criados. Llave en los altos. U-4515. $60. U H 35286 26 jl.

SE alquila la casa pequeña con todos los adelantos modernos, como si fuese grande de la calle de Salud número 56. Informes en los altos, o al lado. 35303 27 jl.

GERVASIO 95. Alquilo piso alto con dos habitaciones, sala, comedor, servicios intercalados, cocina de gas y agua abundante. Alquiler $50.00. Llave en los bajos. Informes A-4360. 35271 27 jl.

LEALTAD 151, entre Reina y Salud; de dos plantas; en los bajos: sala, comedor y tres habitaciones; altos: balcón calle; todo, $50. Dueño: San Lázaro 101. M-8023. 35307 28 jl.

VENDO en Lealtad entre Reina y Salud, de dos plantas, con sala, comedor y tres habitaciones altas; balcón a la calle. Libre gravamen: $2,800. Dueño San Lázaro 101, M-8023. 35308 26 jl.

SE alquila la planta alta de la casa Escobar número 32, en la acera de la brisa. Tiene sala, recibidor, cinco habitaciones, doble servicio sanitario, comedor, cocina y agua abundante. La llave en la misma de 1 a 5. Informan en la calle 11 número 322, entre A y B. Tel. F-4865. 35313 28 jl.

SE alquila un piso alto, nuevo, compuesto de sala, recibidor, tres grandes habitaciones con closets, baño de lujo intercalado comedor, cocina y cuarto y servicios de criados, en Jovellar número 12, entre Hospital y Aramburo; precio: $75.00. La llave en Jovellar número 30. Más informes, teléfono A-6775. 35314 25 jl.

SE alquila un piso alto, nuevo, compuesto de sala, recibidor, tres grandes habitaciones, baño intercalado comedor, cocina y cuarto y servicios de criados; precio: $65.00; y casas compuestas de sala, comedor, dos habitaciones; baño y cocina a $37.00, en Jovellar número 30 y 32 entre Espada y Hospital. Informes en la misma, el encargado y teléfono A-6775. 35315 25 jl.

LOS altos de Monte 129, casi esquina a Angeles; tiene espléndida sala, comedor y cuatro cuartos. Informan en los bajos. Luxemburgo. 35300 26 jl.

HERMOSOS ALTOS

Se alquilan los de Escobar 168; tienen lujosa sala y saleta, dos terrazas cubiertas de cristales, gran comedor, cinco cuartos y dos más de criados doble servicio y agua abundante. Informan en los mismos. U H S 4493 31 jl

MODERNOS altos, Lealtad núm. 145-C, con sala, comedor, cinco habitaciones, baño completo, cocina de gas; llaves bodega esquina Salud. Informan teléfono I-6611. S 4499 30 jl.

SE alquilan los ventilados altos de las modernas casas Monte 166 y168, compuestas cada una de terraza al frente, sala, saleta, cuatro habitaciones, comedor al fondo, baño intercalado completo con agua caliente y fría, amplia cocina de gas, cuarto y servicio de criados independiente y patio. Informan en Carmen 8, bajos. Teléfono A-2066. S 4490 2 ag

CASAS NUEVAS

Se alquilan a $27.00; tienen dos cuartos, sala, saleta, baño, cocina, patio y traspatio. Puerta Cerrada entre Figuras y Carmen. La hay de altos. U H S 4494 7 ag

SE alquilan los bajos de las modernas casas Malecón 73 y San Lázaro 218, compuestos cada uno de sala, comedor, dos habitaciones, baño intercalado completo, cocina de gas, cuarto de criados y gran patio. Informan en Carmen 8; teléfono A-2066. S 4489 2 ag

OBISPO, 87, entre Compostela y Aguacate; se alquila una espléndida sala propia para dentista, médico o casa de modas. Precio módico. Teléfono M-5416. U H S 4497 28 jl.

SE alquilan las casas Cárdenas 5, segundo derecha; sala, saleta y tres hermosas habitaciones y tercero izquierda, sala, saleta y tres habitaciones. Muy baratas. Las llaves e informes en Zulueta 36-G, teléfono A-9266. S 4488 2 ag

SE alquilan los ventilados altos de Escobar y Carmen. La llave e informes en la bodega. S 4501 28 jl

SE alquila la casa calle Valle núm. 5 C. altos, acera de la brisa, con sala, saleta con columnas, tres cuartos, cocina, servicios modernos, luz eléctrica, cocina de gas y agua abundante. Informes San José y Gervasio, carnicería. Tels. A-4360, X-1964. 35383 26 jul

CRESPO 34 ESQUINA A COLON

Se alquilan el primero y segundo piso, compuestos de sala, saleta, tres hermosas habitaciones con balcón a la calle y baño intercalado. Cocina de gas y servicios para criados. Agua abundante por tener bomba automática. El segundo piso tiene una habitación en la azotea. Precio: $75,00 y $80,00 con fiador. Informan en la Bodega. 35355 28 jul

SE alquilan los altos de Corrales 69 y 71, muy frescos, se da alumbrado. Precio de situación. Informan en los bajos. Tel. A-1091. S-4512 26 jul

ALQUILO hermosa casa Suárez 116, altos. Tiene bomba eléctrica, compuesta de sala, saleta, cuatro cuartos, cocina de gas, baño intercalado, baño de criados y servicios sanitarios completos. Alquiler: 55 pesos. Informan: teléfonos: A-4358 y M-6263. Altos botica Sarrá. 35350-5 Agt.

NEPTUNO 342, BAJOS

entre Basarrate y Mazón. Se alquilan. Compuestos de sala, saleta, cuatro amplias habitaciones, cocina de gas, gran baño, servicios para criados y traspatio. Precio $75.00 con fiador. Informan en el 340 altos. 35354 28 jl.

CAMPANARIO 58, ALTOS

Se alquilan estos espléndidos altos, compuestos de sala, saleta, comedor, seis hermosas habitaciones con lujoso baño intercalado; servicios para criados; cocina de gas; todos los pisos de mármol; dos hermosas habitaciones en la azotea. Gran depósito de agua con bomba automática. Informan: Campanario No. 50, Ricardo de la Torre. 35356 28 jl.

(2)—Vedado

JOVELLAR 35

Altos entre M y N, los modernos y lujosos altos acabado de pintar con sala, recibidor, terraza, galería de cristales, tres cuartos, comedor, cocina, dos baños cuartos de criados. Informan: A-4794 y M-3657. La llave en los bajos y en Jovellar 29, la casa de la Palma. 34222 28 jl.

EN LINEA Y D, VEDADO

En la planta principal del nuevo edificio "Montes" esquina a Línea frente a la Iglesia y junto a los baños de mar se alquila un precioso y bien ventilado piso compuesto de recibidor, hall, tres habitaciones, sala, comedor, patio, baño completo, demás servicios solo a familias decentes y estables. Todas las piezas dan a la calle; siempre hay agua, precio módico. Informa el conserje en la misma. Elevador. U H 34291 31 jl.

VEDADO. Se alquila espaciosa y fresca casa F número 10 esquina a Quinta, jardín, portal, sala, cuatro grandes cuartos, comedor, magnífico baño, cuartos de criados con sus servicios, garage para dos máquinas. Llave en la bodega. 35270 27 jl.

ALQUILERES DE CASAS

CALLE 19 entre E y F, número 252. Dos casas independientes. $85.00 cada una; Bajos: portal, sala, comedor al fondo, baño completo intercalado, tres cuartos, cocina, cuarto y servicio para criados. Altos, igual distribución, con un cuarto más. Informes teléfono U-4972. U H 34645 23 jl

VEDADO, En la calle C número 194, en casas sin estrenar, con cuatro y cinco, entre 21 y 23, se alquilan dos lujosas habitaciones, sala, saleta, comedor al fondo, baño intercalado, cocina de gas, pantry y cuarto y servicios de criados. Entrada independiente desde la calle y escalera de servicio por el fondo. Precio $125. Llaves e informes en la planta baja. Teléfono F-1576. U H 34658 25 jl

SE alquila altos calle 6 número 185, entre 21 y 23, terraza, hall, sala, seis dormitorios comedor y demás servicios. Informan en los bajos. Teléfono F-3682. U H 33966 25 jl.

SE alquila calle O entre 17 y 19, un piso con todas las comodidades; véanlo que está reformado; Edificio Piloto. UH. S. 4460 26 jl.

SE alquilan unos bonitos altos. Calle C-65, entre 19 y 21. Sala, saleta recibidor, cinco habitaciones; dos cuartos baño muy frescos; precio de situación. Informan: La Bodega. Teléfono F-4252. Vedado. U.H. 35344 31 j.

VEDADO. B. número 10, entre Calzada y 5a., hermosos altos, a la brisa, con terraza, recibidor, hall, sala, comedor, cinco habitaciones, dos baños, pantry, cocina de gas y criolla, dos cuartos para criados, con servicios, garage con cuarto y servicios para el chofer. Precio: 220 pesos; las llaves en la tienda del frente. UH. 34971 25 jl.

VEDADO: Espléndidos altos Calle Diez número 17, entre Línea f Calzada, sala, saleta, cinco habitaciones, dobles servicios sanitarios, despensa, garage, tres cuartos criados. 135 pesos. Informan M-1669. U H 34654 30 jl.

VEDADO, alquilo Baños 6 bajos modernos, terraza, sala, saleta, seis grandes cuartos, agua abundante, hay motor. A. Caos, M-1238; F-4187. U H 35125 26 jul

VEDADO, en 45pesos, alquilo casa 15 número 105, entre 16 y 18, jardín, portal, sala, comedor, tres cuartos, cuarto baño y demás comodidades; acabada de pintar; muy fresca. 35233 27 jl.

EN el Vedado, calle 29, en $60, se alquilan los altos y bajos de la casa de moderna construcción situada entre B y C; se componen de sala, comedor, tres habitaciones, cuarto de criados, baño moderno y doble servicio. Las llaves en la misma, altos. Informa: García Tuñón, Aguiar y Muralla, teléfono A-2856. 35217 26 jl.

VEDADO. En $225, se alquila la espléndida casa de una sola planta calle M número 35 entre 19 y 21, con gareges y demás comodidades. Llaves e informes al lado en los bajos del número 37. 35259 1 ag.

VEDADO. En $160 se alquilan los bajos de la moderna casa calle M número 37 entre 19 y 21, con garages y demás comodidades. Informan en la misma a todas horas. 35260 1 ag

VEDADO. Calle Línea, entre I y J, número 112, desea colocarse una joven española para cuartos o manejadora. Tiene referencias y mucha práctica. 35254 26 jl.

21 entre G y H, acera de brisa y sombra, a una cuadra del tranvía de 23, se alquilan casas acabadas de fabricar con todos los adelantos modernos de 2, 3 y 4 cuartos dormitorios, jardines, terrazas, salas, comedores, recibidores, baños, agua caliente y cocinas de gas. Precios desde $55 a $80. Se pueden ver a todas horas. Informan Tel. A-1051. 35255 22 ag.

SE alquila casa sin estrenar, planta baja, abundante agua con siete cuartos, sala, comedor, baño intercalado, baño para criados, portal, jardín, garage, todo por el módico precio de 80 pesos situada en la calle 25 entre 24 y 25, Vedado, Su dueño: 17 y D, ferretría La Perla, Telf. F-1826. S 4480 30 jl

VEDADO. Alquilo altos, tres cuartos, sala, comedor, cuarto criados, servicios, cocina, 65 pesos, 19 entre E y F, 249. Informan en los bajos. 35241 27 jl.

SE alquilan los altos de la casa Calle 15 número 198, entre G y H, compuestos de sala, comedor, tres habitaciones con baño intercalado, cocina ed gas, cuarto de criado con su servicio, etc. Razón: Calle H número 138, esquina a 15. 35237 30 jl.

SE alquilan los altos de la calle G número 70, entre 7 y 9, a la brisa; sala, saleta, seis cuartos, baños intercalados, cuarto y servicios de criados. Informa La Vinatera, Arbol Seco y Peñalver. Telf. U-1794. 35226 30 jl.

VEDADO. Se alquilan los bajos de la casa calle A entre 27 y 29, núm. 294, cuatro cuartos, garage y demás comodidades. Informan en 2 número 8, entre 9 y 11. La llave en la bodega. 35294 26 jl.

SE alquila la casa Baños 63 entre 23 y 25, Vedado, compuesta de sala, 3 cuartos; baño, comedor, cocina de gas; cuarto y servicio de criados. Tiene Garage. La llave en la bodega de enfrente. 35379 26 jl.

VEDADO: Alquilo frescos y lujosos altos, 19 entre 12 y 14 número 490, terraza, sala, recibidor, tres cuartos, baño; comedor, cocina, cuarto; servicio criados. A-8717. 35386 26 jl.

VEDADO. Calle 9 entre F y G, núm. 31, se alquila un bonito chalet para persona de gusto; sala, comedor, saleta, recibidor gabinete, cuarto toilette, en los bajos. Cuatro espléndidas habitaciones, baño completo y closets para guardar ropa, en los altos. Garage, cuarto y baños de criados y para chofer; portal, jardín, terraa; está todo decorado en colores. Informan teléfono FO. 2288 S 4500 28 jl

SE alquilan los altos más frescos del Vedado, 17 y K, esquina de fraile lujosamente decorados, compuestos de diez habitaciones, dos baños intercalados, comedor, con gran terraza, pantry, sala, saleta, dos habitaciones en la azotea, con baño y entrada independiente para criados, lavadero, garage y jardín. Informan en los bajos, teléfono F-5549. 35327 29 jl.

SE alquila hermosa casa Línea núm. 111, casi esquina a 12, compuesta de jardín, portal, sala, comedor, cuatro habitaciones, baño familia, cuarto y baño criados, cocina y servicios sanitarios completos. Alquiler $80.00. Informan: Teléfonos A-4358, M-6263. Altos botica "Sarrá". 35348 30 jul

SE alquila casa barata compuesta de tres cuartos, sala, comedor, portal y demás servicios, 6 núm. 15 entre 13-15. Informes en el interior la encargada. 35337 27 jul

(3)—J. del Monte y la Víbora

SE alquila altos San Mariano 24, sala, comedor, un cuarto y más servicios, $24. Tel. M-4974. 35331 27 jul

SE alquila un chalet en la calle Luz Caballero entre Vista Alegre y Carmen, jardín, portal, sala, comedor al fondo, 6 cuartos, 2 baños, cocina, agua caliente, cerca los Maristas y a la brisa, 70 pesos. I-5058. S-4506 27 jul

ALQUILERES DE CASAS

SANTOS SUAREZ No. 3 1|2

Se alquilan buenos bajos y altos con sala, comedor, cuatro cuartos, baño, cuarto de criado, cocina y servicio. La llave en el No. 1. Informan: Teléfono F-2444. 34190 28 jl.

BONITOS altos a la brisa, Cortina y Santa Catalina frente al paradero tranvías Santos Suárez. Entrada jardín, portal y recibidor en la escalera; sala, comedor, tres cuartos, baño intercalado, cuarto y servicio criado, cocina con calentador agua abundante siempre, apartamentos espaciosos, alquiler 75 pesos mensuales. U H 35222 24 31 jl

O'FARRILL 15, Víbora, un hermoso bajo a todo lujo, sala, recibidor, terraza, dos baños intercalados y comedor a todo lujo cinco cuartos, un salón para criados con su servicio completo. La llave e informes en el 13. 35223 28 jl.

SE alquila una espléndida, cómoda casa Milagros 96 esquina a Lawton, una cuadra de os carritos, compuesta de tres cuartos, sala, saleta y portal, en 40 pesos. Informan Corrales 30. U H 35219 2 ag.

SE desea alquilar una casa moderna, compuesta de sala, comedor, dos cuartos y servicios, precio rebajado a la situación; se exigen familias de moralidad. Informan en la misma. Zanja 144, entre Espada y San Francisco. S 4485 27 jl.

SE alquila la casa calle Paz número 34, entre dos líneas de tranvías, o sea entre Santos Suárez y Santa 0milia, acera de la brisa, portal, recibidor, sala, 4 habitaciones, comedor, dos baños intercalados, pantry, cocina; en el sótano tres cuartos criados, garage para tres máquinas y habitación para el chauffeur. La llave en la bodega de Paz y Santos Suárez. Informes 9gido 2, por Dragones, almacén de tabaco. Teléfono A-0395. S 4483 27 jl.

ALQUILO dos casitas nuevas y frescas, sala, cuarto, cocina, patio y servicios sanitarios independientes cada una; gran azotea y luz. Rebajada a $16. Pasaje Mercedes, Lacret entre Cortina y Figueroa. Informan: Letra A o Factoría 68, altos. 35240 2 ag

REPARTO Lawton. Se alquila en 35 pesos casa muy fresca en lugar elevado, Calle San Francisco entre Avenida Menocal y Calle 12, con sala, comedor, dos cuartos, baño intercalado, cocina, lavadero, gran patio, escalera azotea, espléndida vista, cielos rasos, acabada de fabricar. Nunca fata el agua. Informa teléfono A-0290. La llave al lado. 35235 26 jl.

SE alquilan los nuevos y frescos altos de San Luis casi esquina a Mangos, con sala, saleta, dos grandes cuartos, baño completo y cocina, precio de situación. Informan por el teléfono M-1566. S 4451 25 jl.

SE alquilan los bajos de J. H. Goss número 27 casi esquina a Estrada Palma, lugar muy alto y fresco, con jardín, portalito, sala, dos cuartos, baño intercalado completo, comedor al fondo, cocina y pantry patio traspatio y salida independiente de criado en $37.00. Informan teléfono M-1566. S 4452 25 jl

SE ALQUILA

División núm. 11 y 13, bajo, sala, comedor, cuatro cuartos, baño intercalado, cocina, agua muy abundane, tiene tanque casa moderna. Precio $60, dos meses en fondo o fiador. La llave en los altos e informes en Manzana de Gómez 409, teléfono M-2758. 35269 29 jl.

SE alquila, Santa Catalina número 75, entre Armas y Lawton, Víbora. Preciosa casa moderna con cuatro cuartos bajos y dos altos y demás comodidades. Precio: $65.00 y garantía dos meses en fondo. Informa: Castroverde. Tel. U-3567. 35341 30 jl.

SE alquila el 12 de Pamplona. En el 14, Pasaje, una casa chica. Llave, carnicería, o Luyanó 68. 35295 26 jl

SE alquilan los altos de Milagros 122 entre Cortina y Figueroa, muy frescos, agua abundante, compuestos de seis habitaciones, sala, recibidor, terraza, comedor, baño intercalado, cuarto y servicio para criados. Precio $70.00. Informan en los bajos o teléf. A-9410. U H 35353 26 jul

ALQUILO hermosa casita moderna acabada de pintar con abundante agua, escalera a la azotea, calle San Benigno núm. 68, Pasaje entre Tamarindo y Rodríguez. Precio $18. 35349 26 jul

SE ALQUILA CASITA EN $30,00

Sala, comedor, dos cuartos, cocina y demás servicios, patio y traspatio, Justicia letra D, entre Herrera y Compromiso, cerca de la Calzada de Luyanó. Señor Salas. Reina número 46, altos. Teléfono A-8868. 35371 25 jul

SANTOS Suárez, San Bernardino y Durege se alquila en poco alquiler moderna casa, portal, sala, tres cuartos, comedor, baño y cocina, la llave enfrente bodega. Informes Compostela y Ricla, café Tel. A-3372. 35320 28 jul

SE alquila un chalet en la calle Luz Caballero 92, entre Carmen y Vista Alegre, a media cuadra del colegio Marista, a la brisa y moderno, jardín, portal, sala, comedor al fondo, 6 cuartos dos baños, hall, cocina con agua caliente, lavadero y terraza, garage, traspatio. $85. Informan I-5058. S-4505 27 jul

(5)—Marianao

SE alquilan, Reparto La Sierra, casas modernas, con cinco habitaciones, garage y agua abundante. Informa: José F. Barraqué, calle Siete esquina a Cuatro. La Sierra, teléfono F. O. 1423. 35045 25 jl.

EN lo más alto y fresco del reparto Columbia, calle Mendoza y Buenavista, entre los colegios de Belén y Candler College, a una cuadra de la calzada de Columbia y media cuadra del tranvía Vedado Marianao, se alquila una hermosa casa acabada de fabricar, sin estrenar, que tiene las siguientes comodidades: Jardín, portal, sala, tres cuartos grandes y uno para criada, baño intercalado completo, servicio de criados, cocina, pantry hall, comedor al fondo, garage, agua fría y caliente y gran patio. Precio $70.00. En el mismo lugar, otra casa acabada de pintar, con las mismas comodidades, menos cuarto de criada, $65.00. Las llaves en la casa de enfrente. Informan, Mercaderes 40, teléfono A-6164. 35179 26 jl

REPARTO La Sierra, Marianao. Se alquila la casa calle 6 y 3a. situada en lo mejor del Reparto, compuesta de vestíbulo, sala, saleta, comedor, cuatro cuartos grandes, baño moderno, cocina, cuarto y servicio de criados, gran portal, etc. Además garage y cuarto de chauffeur, con su servicio y mucho jardín y pptio. La llave al lado. Precio ciento cuarenta y cinco pesos. Informes teléfono F-1490. U H 35285 26 jl

ALQUILASE dos casas con portal, sala, saleta y dos habitaciones y servicios completos, juntas o separadas, una tiene seis mil varas de terreno propio para siembras lechuga o flores y cría de gallinas con árboles frutales, a una cuadra del paradero de Columbia, Calzada de Columbia y calle Octava, Marianao, en 30 y 25 pesos. Informa Sr. Gari. O'Reilly 59, M-6184. 35322 26 jul

AMPLIACION Almendares: Alquilo lujosa residencia Avenida 10a. entre 11 y 12 portal, sala; gabinete; hall; cuatro cuartos; baño; toilet; comedor; pantry; cocina; servicios criados. A-8717. 35387 26 jl.

Extra-radio

ALQUILO una casa de portal, sala y tres cuartos, cocina, servicio y un solar cercado. Fernández de Castro y Betancourt. Reparto Los Pinos. Informan en la carnicería de al lado. X-1119. S 4492 29 jl.

(B) DEPARTAMENTOS

(7)—Habana

ALQUILO apartamentos modernos, con sala, dos cuartos, baño completo y cocina. Desde $25 a $36. Informan Edificio "Argüelles", Jovellar entre Hospital y Espada. 35275 26 jl.

DEPARTAMENTOS

VIVA SABROSO

En el nuevo edificio Palacios, el más fresco y ventilado de la ciudad, a dos pasos el Parque, hermosas habitaciones, cada una su baño completo con agua caliente, servicio dec riados y de ascensor, vista hace fe. Usted verá las comodidades que reune esta casa. Cárdenas número 81. U H 33665 24 jl.

CUBA número 4, se alquilan departamentos grandes con vista al mar; a 28 y 35 pesos. U H S-4457 24 jl.

EDIFICIO CORBON

Industria 72 y medio a dos cuadras de Prado. Apartamentos con lujoso cuarto de baño agua abundante caliente y fría, servicio de Hotel, ascensor día y noche y sereno en el interior. Precios reducidos. U H 34634 19 ag

EDIFICIO NUEVA ISLA. EN MONTE Y SUAREZ

Apartamentos con balcón $45.00
Habitaciones con lavabo 20.00

Lo más céntrico y fresco de la ciudad, hay lindos baños completos, servicio de teléfonos, de criados, de elevador de día y de noche, nada igual por este precio, edificio nuevo de seis plantas, frente al Capitolio. U H 34692 31 jl.

APARTAMENTOS. PAULA 12

Acabados de fabricar, próximo a los muelles, se alquilan hermosos apartamentos independientes con dos habitaciones, sala, comedor, cuarto de baño, cocina de gas, lavandería y demás adelantos modernos. Informan: Galiano 101; teléfonos F 4992 y A 8476. UH. 34912 31 jl.

EN casa particular de estricta moralidad, se alquila un departamento amplio, precio de situación. Razón, Neptuno 226, mueblería (casi esquina a Oquendo). 35289 27 jl

SUAREZ núm. 49 segundo piso, se alquila un departamento con vista a calle, baño intercalado, es amplio y fresco. Agua bastante. Hay teléfono M-8092. 35362 27 jul

(8)—Vedado

EN LINEA Y D, VEDADO

Para señora, señorita, caballero o matrimonio decente y estable hay apartamentos de dos habitaciones y de una sola algunas amuebladas, confortables y de honesta independencia, espléndida terraza cubierta, closet, pantry, baño completo, agua fría y caliente, luz y otros servicios especiales. Teléfono, ELEVADOR. Precio de 30 a 35 pesos. Siempre hay agua. U H 34289 31 jl.

VEDADO $19, alquilo departamento independiente interior moderno. 15 número 105 entre 1í y 18. 35232 27 jl.

(C) HABITACIONES

(10)—Habana

PALACIO Abadín, Cuba 86, casi esquina Teniente Rey. Edificio moderno, fresco, tranquilo habitaciones con lavabos y todo servicio; desde $20 mensuales, agua fría, caliente siempre. M-9726. U.H. 34295 26 jl.

EDIFICIO MANTECON

Obrapía 8. Hermosas y frescas habitaciones con balcones a la calle, lavabo de agua corriente, abundante, y gabinetes exteriores de mamparas. Otros interiores. Baratas. Damos luz toda la noche y limpieza. Oficinas, hombres solos, matrimonios sin niños. Informes: Portero. 36267 28 jl.

"CAMPOAMOR", Obrapía 99, una cuadra Parque. Lujosas habitaciones, vista calle, muebles o sin, baños calientes cualquier hora buen servicio, buena comida. Precios de situación. 35291 7 ag.

OQUENDO 5-D ALTOS

Seis habitaciones, baños intercalados modernos, sala, recibidor, comedor, cocina, cuarto y servicio de criados. Precio reajustado, $85. Puede verse de 8 a 12. Informan F-2134. 35282 27 jl.

EL PALACIO DE GALIANO GRAN CASA DE HUESPEDES GALIANO 101, ENTRADA POR SAN JOSE

Esta hermosa casa acabada de reformar por sus nuevos dueños tiene espléndidas habitaciones y los nuevos dueños ofrecen habitación, desayuno, almuerzo y comida desde $80.00 matrimonios. Precios de situación. 35368 2 agosto

SE alquilan habitaciones con vista a la calle, amplias y frescas, agua abundante caliente y fría precio muy económico, también se admiten abonados al comdor, dos cuadras del Parque Central. Obispo 97 2o. piso. 35277 26 jul

EN Aguacate núm. 86 se alquilan dos fresquísimas y grandes habitaciones, con muebles o sin ellos, una tiene balcón a la calle, siempre hay agua. Tel. A-4371. S-4504 29 jul

AMARGURA núm. 7, se alquilan habitaciones altas a 7, 8, 9, 10, 11 y 12 pesos. 35335 30 jul

EDIFICIO CATEDRAL

Tome su habitación o apartamento, vista al mar, lo más fresco para el verano. Elevador y demás comodidades. Empedrado número 4. Hay teléfono. 35318 31 jul

EDIFICIO SAN IGNACIO 12

Edificio cerca del mar, alquila frescas habitaciones, rebajadas de precio. Hay teléfono. 35317 31 jul

(11)—Vedado

SE alquila en casa de moralidad, un cuarto, con portal, entrada independiente. Precio, 15 pesos. A personas mayores y tranquilas. Calle Paseo número 23, entre 13 y 15. Vedado. 35030 25 jl

(12)—Barrios

CUARTOS COMODOS

Alquilo en Omoa 14, a diez pesos. Jesús del Monte 156, salita y habitación con luz, $14. Informes allí. 35257 30 jl

(D) LOCALES

(13)—Habana

PARA ALMACEN O DEPOSITO

Alquilo la espaciosa y nueva nave de Revillagigedo y Tallapiedra. Techos monolíticos. La llave en la bodega. Informan doctor Lamelas, Cuba 62. U H 34000 26 jl

PROPIA para cualquier establecimiento de Bodega, Cantina, Café, Fonda, Barbería u otro giro cualquiera, se alquila una casa en barrio comercial. Alquileres de situación. Informes José García y Cía. Ricla 16. Teléfono A-2588. U H 34588 24 jl

CON armatostes se alquila Jesús María 47 por Damas. Puede verse de 2 a 5. Informes Teniente Rey 30. U H 34843 25 jl.

SE alquila la manzana de Belascoaín núm. 171, donde estaban los automóviles Chevrolet y Ford, toda o en partes, también dos naves en Subirana y Desagüe, con 1.000 metros juntas o separadas. Informa La Vinatera. Arbol Seco y Peñalver. Teléfono U-1794. 35227 30 jl

LOCALES

NAVE

Se alquila una muy hermosa, propia para depósito; calle Valle entre Basarrate y Mazón. La llave Zapata número 24. Informan Calzada y 12 número 129. Teléfono F-2127 U H S-4424 26 jl.

SE ALQUILA EN PAULA 12

Próximo a los muelles, la planta baja de un edificio recién construído, consistente en un magnífico local de 400 metros cuadrados, con piso de granito, servicio y anexos, propio para almacén, industria o comercio, informan: Galiano 101; teléfonos F 4992 y A 9476. UH. 34913 31 jl.

PARA comercio o industria, local esquina, 460 metros, once puertas a dos calles; pisos granito. Se alquila todo o en partes; buen punto comercial; rebajado alquiler. Habana 85. 35369 27 jl.

TENIENTE REY No. 14

frente a la Plazoleta. Punto más comercial. Situación ventajosa para el tráfico capitalino. Se alquilan los bajos propios para almacén de víveres. Capacidad 850 metros, sin contar el portal. Tres cámaras frigoríficas en magníficas condiciones.

EN EL MISMO EDIFICIO

se alquilan amplias y cómodas oficinas. Informes en la misma. Teléfono M-4488. 35238 30 jl.

SE alquila hermosa nave Clavel 104 entre Arbol Seco y Pajarito, una cuadra antes de Infanta, 400 metros libres de columnas, nueva, vale 200 pesos. Se da por la mitad, siendo buen inquilino. La llave en el 106, carpintería. Su dueño, Oficios 16. Teléfonos 9-6567 e I-2804. S 4495 31 jl

(14)—Barrios

SE alquila en la calzada de Zapata esquina a B, Vedado, una nave preparada para industria o establecimiento. Gana $34. Otra, más peflueña, que gana $10. Informes teléfono F-1023. S 4510 27 jl

SE alquila una esquina para establecimiento o botica, en la esquina de Juan Bruno Zayas, esquina a Vista Alegre. No hay ninguna botica a 120 cuadras alrededor. Informan al lado y la llave también. S 4507 27 jl

(16½)—Solicitudes de alquileres

SE necesita para recién casados, pisito o departamentito con todo confort moderno, con o sin muebles, en altos bien ventilados, con balcón o ventanas a la calle. Condición: no más lejos de 5 o 6 cuadras de la esquina de Neptuno y Aguila. Ofertas a Statten y Compañía, Neptuno 47, teléfono A-2678. U H 35301 26 jl.

(F) SE NECESITAN

(17)—Criadas de mano y Manejadoras

SOLICITO una criada que sepa trabajar, y servir la mesa a la rusa, con buenas referencias, y que no use melena. Vedado, calle 15 núm. 380 esq. 2. Venga después de las 9, sueldo 30 pesos. U H 35215 24 jul

SE solicita una muchacha española de 12 a 14 años, que tenga quien la recomiende y la represente. Reina núm. 8, segundo piso derecha. S-4502 26 jul

(18)—Criados de mano

SE solicita un criado de mediana edad, fino y que haya trabajado en buenas casas, sabiendo limpiar muebles y metales, presentarse en la Quinta Palatino, Cerro. J. S. R. 26 jl

(19)—Cocineras

PARA muy corta familia se desea una cocinera peninsular aseada y formal que haga también la limpieza de la casa. Sueldo $25. Calle C número 190, esquina a 21, altos, Vedado. S 4478 27 jl

SE necesita una buena cocinera española, repostera, que traiga buenas referencias. Buen sueldo. Calle Almendares 22, Marianao. 35276 26 jl

SE solicita una buena cocinera que sepa cocinar a la criolla y española y sepa repostería; tiene que ser muy limpia y saber su obligación muy bien; si no reune estas condiciones, inútil molestar. Con referencias de buenas casas. Sueldo: 35 pesos y tiene que dormir en la casa; llamen después de las nueve, Camino 5 esquina a la Carretera de Jaimanitas. Reparto La Coronela, Teléfono F-O-7335. 35309 25 jl.

SE solicita una buena cocinera y que ayude a la limpieza de la casa; es corta familia; sueldo $25.00; Marina número 16, segundo piso, Edificio Echevarría. U H S 4498 26 jl

SE solicita para corta familia una cocinera que sepa cocinar y cumplir con su obligación. Se le da buen sueldo. Calle 13 núm. 34, entre H e I. S 4491 26 jl.

(23)—Tenedores de libros y Oficinistas, Empleados de Oficinas

SE solicita señorita con conocimiento de contabilidad y mecanografía, con buenas referencias. Paseo 261 bajos, entre 25 y 27. 35310 27 jl.

(25)—Varios

HOTELEROS GRAN NEGOCIO

En edificio moderno con 125 habitaciones, se hace negocio con el comedor a persona entendida, y que dé referencias. Cárdenas número 81. U H 33664 24 jl.

SE solicita una lavandera que lave en su casa una ropa grande de familia. Ha de vivir en el Vedado, calle 5a. o 3a. desde la calle 4 hasta el puente Miramar. Llamen al teléfono F-2917, de diez de la mañana en adelante. 35281 27 jl

VENDEDORES hacen falta en el interior para vender artículo de mucha salida en bodegas, cafés y puestos. Envíen $1.10 en giro postal y se le enviarán muestras y detalles. Dirigirse al Sr. Luis F. Martí. Optica Martí Egido 2-B, Habana. U H 34784 23 jul

¡¡GRAN NEGOCIO!!

Se solicita un socio que conozca el comercio, con 12 mil pesos de capital; el mismo manejará su dinero que después de organizado puede dejar 20.000 pesos anuales. Informan café Fin de Siglo, San José núm. 8, en la vidriera de tabacos, de 4 a 6 de la tarde. 35279 26 jl

JOYAS

Se solicita persona que quiera hacer negocio "reservado" sobre papeleta de empeño de un par de aretes solitarios cuyo peso sea alrededor de 4 kilates. Ruiz, Manrique 64, M-3122. U H 35305 26 jul

10 CENTAVOS
DE 7 A. M. A 4 P. M.; Y DE 4 A 10 P. M.
15 CENTAVOS

SOLICITUDES DE TRABAJO: DIEZ CENTAVOS
DEPARTAMENTO DE ANUNCIOS CLASIFICADOS

10 CENTAVOS
DE 7 A. M. A 4 P. M.; Y DE 4 A 10 P. M.
15 CENTAVOS

M.E.C.D. 2016

Más Anuncios Clasificados de Ultima Hora

SE SOLICITAN

(26)—Agencias de colocaciones

SI NECESITA CRIADOS LLAME TELEFONO A-9682

Tenemos toda clase empleados con referencias, criados, cocineros, criadas, cocineras, manejadoras, dependientes, camareros, fregadores, chauffeurs, jardineros, La Complaciente. Sol 104. U H-31153 30 jl.

AGENCIA LA ESTRELLA LUZ 57, TELEFONO M-9578

Ofrece cocineros, criados, camareros, dependientes café y fonda, carnicería, repartidores de cantinas, chauffeurs, cocineras, criadas, dependientes bodega y todas las nacionalidades con referencias. U. H. 30956-61—30 Jl.

VILLAVERDE Y CA. O'REILLY 13 TELF. A-2348

Unica agencia que tiene siempre personal competente de cocineros, dependientes, camareros, jardineros, criados, porteros, ayudantes, fregadores, etc., etc. Se mandan a toda la isla. Villaverde Cía. O'Reilly 13. U H 34577 25 jl

"EL SOL" M 1860—Sol 91 OFRECE PERSONAL ESCOGIDO

Cocineras, criadas, comedor, cuartos, por horas, lavanderas, manejadoras, oficinistas, mecanógrafas, office-boys, cocineros, ayudantes, fregadores, repartidores, dependientes cafés, fondas, bodegas, camareros, jardineros, chauffeurs, mecánicos, mensajeros, cualquier nacionalidad. Seleccionamos referencias. Sol 91. M-1860. U H S-4328 26 jul

(G) SE OFRECEN

(27)—Criadas de mano y Manejadoras

SE desea colocar una muchacha española para criada de mano o de comedor, entiende de cocina, no le importa dormir fuera, tiene referencias. Informan A-8567. U H 34580 25 jul

DESEA colocarse joven española para criada de mano para el campo o viajar fuera de la Habana; es formal; sabe cumplir con su obligación; tiene buenas referencias; tiene 26 años de edad; Informan: Gervasio 124; Telf. U 4669. UH. 34988 24 jl.

DESEA colocarse una joven española para criada de mano, cuartos o comedor; sabe cumplir con su obligación; tiene buenas referencias; informan: San José número 82, altos. UH. 34983 24 jl.

SE desea colocar una señora joven peninsular, sin pretensiones, de manejadora y es cariñosa con los niños o para cocinar y limpiar para un matrimonio solo. Informe Aguila 105. Tel. M-8973. U H 35164-65 24 jul

SE desea colocar muchacha peninsular de criada de mano o manejadora, tiene referencias de donde ha trabajado. Para informes calle Obrapía núm. 17. Teléfon M-9428. U H 35163 25 jul

MATRIMONIO español sin hijos, mediana edad, desea colocarse en finca o casa particular, no le importa salir al campo en la Provincia de la Habana, ella para los quehaceres de la casa, él es jardinero sabe cuidar toda clase de animales y arboleda e injertar y entiende de agricultura, tienen buenas referencias de la casa que trabajaron. Tel. I-2187. Moreno 55, Cerro. U H 35133 24 jul

SE desea colocar una joven española para criada de mano, de cuartos o manejadora, o para cocinar y limpiar, si es un matrimonio solo; no tiene pretensiones. Teléfono F. O. 1129. U H S 4475 25 jl.

SE desea colocar una muchacha española para criada de manos; lleva poco tiempo en el país. Informan: S. Francisco número 9, letra D. Telef. M-8381. 35304 26 jl.

SE desea colocar una joven española para criada de manos o de cocinera. Informan al F-O-9181. 35311 26 jl.

UNA joven española desea colocarse de criada de manos o manejadora. Tiene referencias. Informan: Tel M-9425. 35313 26 jl.

DESEA colocarse joven española de criada de mano o manejadora; entiende de cocina, con referencias e informan Cienfuegos, 16, altos, teléfono M-6503. 35292 26 jl.

DESEA colocarse una española de criada de mano o manejadora; es trabajadora; tiene buenas referencias e informan teléfono A-3299. 35329 26 jl.

SE desea colocar una muchacha para criada de mano o manejadora; tiene referencias. Informan en Compostela 96. Teléfono M-8438. S 4508 26 jl

JOVEN española desea colocarse de criada de mano o manejadora; tiene referencias. Informan: Tel U-4669. 35358 26 jl.

UNA joven española desea colocarse de criada de manos o para cuartos, sabe coser y bordar, es formal no tiene pretensiones, sabe leer y escribir. Informan Vedado calle 13 entre C y D, quinta de Pozo Dulce, teléfono F-4249. 35380 26 jul

SE desea colocar una señora peninsular, de manejadora o criada de manos, con buenas referencias. Inofrman Campanario 53. 35332 26 jul

(28)—Criadas de Habitaciones y Coser

JOVEN española práctica en el servicio de cuartos y comedor, desea colocarse. Tiene muy buenas referencias de las casas en que ha trabajado. Informan: Villegas 89, altos de la ferretería. UH. 34934 24 jl.

UNA costurera desea encontrar casa donde coser de 8 a. m. a 6 p. m. Informan en Amargura núm. 64. Teléfono A-5784. 35265 26 jl

DESEA colocarse una joven española para limpiar; también entiende un poco de cocina ;tiene referencias si las desean; sabe cumplir con su obligación. Llamen al M. 01. Regla 1071. Pregunte por Elisa. 35244 26 jl.

UNA joven del país desea colocarse para hacer limpieza por horas. Informan teléfono F-4553. S-4503 26 jul

SE desea colocar una muchacha asturiana de criada de cuartos o de mano, acostumbrada en el país. Informan Tel. A-9718. Prefiere que la vayan a buscar a casa. U H 35339 26 jul

(29)—Criados de mano

SE ofrece un joven español para sirviente, es fino en trato y presencia, sirviendo a la mesa con todo estilo. Referencias de las buenas familias de Cuba y Europa. Informes Tel. F-3322, pregunten por Alejandro. U H 34605 25 jul

SE desea colocar un joven español para criado de mano o camarero u otro trabajo análogo. Tiene referencias de las casas en que ha trabajado. Informan: teléfono M-9578. U H 34172 23 jl

DESEA colocarse un criado acostumbrado al buen servicio, pudiendo dar referencias de buenas casas en que ha prestado sus servicios; puede desempeñar la plaza de ayuda de cámara. Dirección, teléfono A-8334. U H 35109 25 jl

SE desea colocar un joven español de criado de mano con buenas referencias de las casas que trabajó. Teléfono F-5937. U H 35128 25 jul

UN japonés desea colocarse para criado de mano; es serio y honrado. Informan I-6245. 35250 29 jl

JOVEN asiático desea trabajar casa particular para criado de mano. Informan José B. Teléfono A-3263. 35246 26 jl.

SE desea colocar un joven de criado de mano, en casa particular o de comercio o cualquier otro trabajo análogo, puede dar referencias de las casas que trabajó. Para informes hagan el favor de llamar al M-4957. Antonio Delgado. 36333 26 jul

(30)—Cocineras

DESEA colocarse una joven española para el servicio de una corta familia, entiende un poco de cocina y tiene buenas referencias. Informan Virtudes número 160. Teléfono U-3674. U H S-4454 24 jl.

DESEA colocarse una muchacha española para cocinar y limpiar a corta familia; tiene buenas referencias y familia que responda por ella. Informan Acosta número 52. M-4467. U H S-4477 24 jul

DESEA colocarse joven española para los quehaceres de casa chica; sabe cocinar; lo mismo se coloca para criada de mano; es trabajadora; desea casa formal; lleva tiempo en el país; informan en el teléfono M 3388. UH. 34993 24 jl.

SE desea colocar una joven española de cocinera y ayudar algo a la limpieza. [illegible]

SE OFRECEN

DESEA colocarse de cocinera, manejadora o criada de mano una señora inglesa de color claro, que habla perfecto español. Sabe sus obligaciones y tiene referencias. Preguntar Inés, teléfono M-3695. 35253 26 jl

DESEA colocarse una señora joven, de cocinera; cocina criolla y española y hace dulces; tiene buenas referencias y no duerme en la colocación. Informan: Animas número 129. Telef. U-4678. 35306 26 jl.

SEÑORA con buenas referencias se coloca para cocinar; no le importa ayudar a la limpieza; no duerme en la colocación. Informan teléfono A-0356. S 4496 26 jl.

SE desea colocar de cocinera una señora en casa de moralidad .Teléfono A-9207. Aguiar 17 por Cuarteles. 35328 26 jl

DESEA colocarse una española de mediana edad para cocinar o hacer limpieza por horas; no duerme en la colocación; en la misma desean cuidar un niño por el día o noche. Informan San Nicolás 11, entre Jesús del Monte y Marqués de la Torre, teléfono I-6768. 35330 26 jl.

SE ofrece una cocinera de color con buenas referencias, no le importa ayudar a la limpieza si es corta familia. Informan Cristina 29, Tel. I-5024. 35323 26 jul

SE ofrece una cocinera de color, tiene buenas referencias, no duerme en la colocación, informan calle 13 núm. 45, teléfono F-1435. 35324 26 jul

PENINSULAR de mediana edad se ofrece para cocinar, tiene referencias y sabe cumplir con su obligación, no duerme en la colocación. Lamparilla 92. 35347 26 jul

(31)—Cocineros

DESEA colocarse un cocinero con referencias. Informan Teléfono A-8863. U H 35175 24 jul

COCINERO en general, joven, con muy buenas referencias, me ofrezco para casa particular únicamente. Monserrate número 2, esquina a Animas, Bar Colón, teléfono A-4906. Voy a Marianao, barrios extremos y al campo, si pagan viajes; preguntad por Herrera. 35249 26 jl

REPOSTERO español desea encontrar trabajo en dulcería o confitería; sabe trabajar; tiene referencias. Escriba a V. Clivillé. Apartado 146. Palma Soriano, Oriente. 35325 22 ag.

SE desea colocar un cocinero de color, en casa particular, es repostero, llamen al Tel. I-1856. S-4511 26 jul

COCINERO español desea colocarse, cocina francesa, española, americana y criolla, toda clase de repostería, pastelería y pan a la americana, no tiene familia, sale a cualquiera parte formal y cumplidor. Informes de 10 a 12, teléfono M-9770. 35334 26 jul

SE ofrece un cocinero y repostero, informan A-7318. 35340 26 jul

(33)—Chauffeurs

DESEA colocarse joven chauffeur mecanico sin pretensiones. Informan teléfono F-4882. Pregunten por Armando Díaz U H 34317 24 jl.

SE ofrece chauffeur español para particular o comercio, tiene buenas referencias, maneja cualquier máquina, es educado y cumplidor. Módicas pretensiones. Tel. F-2806. U H 34871 24 jl.

CHOFER español; se ofrece para casa particular o de comercio. Es competente y celoso en el cumplimiento de su deber; tiene buenas referencias; informan en el teléfono A 6522. UH. 34941 24 jl.

UN buen chauffeur necesita colocación en casa particular o comercio con 11 once añosde referencias en cuatro países. Informan M-4644. Simpson Aguila 278. 35261 26 jl

SE desea colocar un joven cubano para chauffeur para particular o comercio; tiene referencias. Teléfono F-2207. Preguntar por Miguel J. Sánchez. 35251 29 jl.

SE desea colocar un buen chauffeur de color para casa particular o para salir para el extranjero. Tiene pasaporte. Para informes A-7764. 34728 29 jl

CHAUFFEUR español desea colocarse en casa particular o de comercio; conoce toda clase de máquinas; lo mismo va al campo; sin pretensiones. José Rodríguez, teléfono A-3090. Maloja 53. 35284 26 jl.

CHAUFFEUR español desea colocarse tiene muy buenas recomendaciones y 15 años de práctica. Llamen al F-1832. 35316 26 jl.

CHAUFFEUR español, se desea colocar en casa particular, con buenas referencias, de las casas donde ha trabajado. Teléfono: A-3091. 35345 26 jl.

CHAUFFEUR de 11 de práctica desea colocarse en casa particular; tiene buenas referencias. Informan teléfono M-1109 35298 26 jl

SE ofrece chauffeur para casa particular o de comercio con 12 años de práctica y buenas referencias. Teléf. M-5632. 35357 26 jul

CHOFER español en edad de seriedad y con referencias ,ofrece sus servicios a casa particular. Informes U-2231. Café Moka. 35359 26 jul

(34)—Tenedores de libros y Oficinistas y Empleados de Oficinas

TENEDOR de libros con muchos años de práctica, con inmejorables referencias, ofrece sus servicios por horas. Dirección, Apartado 936, Habana. 35247 7 ag.

(35)—Varios

SE ofrece una señorita para cuidar a señora o señorita sola y para limpieza. Informan teléfono I-7440. 35234 26 jl

¿SE CASA USTED?

Me hago cargo de toda clase de diligencias para la celebración de matrimonios, inscripciones de nacimientos en el Registro Civil y cartas de ciudadanía cubana. Tomás Vega, San Nicolás 262, esquina a Gloria, de 7 a 10 p. m. Teléfono A-8586. 35287 29 jl

DESEA colocarse una general lavandera de ropa fina; lo mismo lava fuera de su casa que en la casa; tiene quien la garantice. Informan F-3342. S 4509 26 jl.

ENGLISH woman desires washing as home ask for Marrie room 14 núm. 107 Calle 5 entre 8 y 10, Vedado. 35326 26 jl.

(H) COMPRA Y VENTA DE FINCAS

(36)—Urbanas

ESQUINA MODERNA DOS PLANTAS EN $13.000. UN SOLO RECIBO CONTRATO

Vendo una esquina en el barrio de Atarés, de dos plantas, moderna; con establecimiento; mide 6 por 15; un solo recibo; sin pagar agua ni contribución; en 13.000 pesos; renta 80 pesos; una casita en Picota cerca de Merced, que mide 6 por 17 en $4.500, en la acera de la sombra; café El Nacional, San Rafael y Belascoain; teléfono U 5549; Sardiñas. 34938 27 jl.

VENDO CASITA EN $2,500

No es Reparto, cerca de la Calzada de Luyanó; sala, comedor, dos cuartos, cocina y demás servicios; con más de cien metros de terreno. Señor López. Vidriera Wilson. Teléfono U-5319. 35372 25 jl.

VENDO casa para renta. 2 plantas. 3 años construída; mide el terreno 300 mts2. Renta 125 pesos. Costó 19,000 pesos y se vende en 15,000 pesos. Dueño. Telef. I-1799. 35363 26 jl.

ASEGURE SU DINERO

Ganga colosal. Vendo casa de 2 plantas en la Calzada del Cerro, con establecimiento con recibo renta, $135. 347 metros. Precio: $16,500. Sr. Díaz, Indio 34. 35381 25 jl.

VENDO casa fabricada en 450 metros, el mejor lugar del Vedado; admite altos, entrada garage, censo redimido. F-215, un paso de 23; a 50 pesos. 35245 25 jl.

AMPLIACION Almendares: Vendo lujosa residencia. Avenida 10a. entre 11 y 12, jardín; portal; sala; gabinete; hall; cuatro cuartos; baño; toilet; comedor; pantry; cocina; cuartos, servicios criados; patio. Acepta solares pago. Dueños A-8737. 35388 26 jl.

FINCAS URBANAS

CASAS A $3,000

con sala, saleta, 3 habitaciones, gran cuarto de baño intercalado, saleta de comer al fondo, pisos magníficos, columnas escayolas, jardín y portal al frente, fachadas rústicas modernistas y a todo lujo; las fabrica el constructor y maestro albañil señor Navarrete en el lugar que usted quiera, pues, como él tiene un gran depósito de materiales con talleres de herrería, carpintería, pinturas e instalaciones sanitarias, fábrica de mosaicos y tren de camiones para el servicio de sus construcciones, es por cuya razón que puede fabricar más barato que los demás. Si usted desea hacer un buen negocio, no compre casas hechas; busque un buen solar y vea en seguida al señor Navarrete, que él le demostrará las distintas formas de casas que está construyendo en la actualidad, a precios muy reducidos. Ordenes en Infanta 55, esquina a Estrella. Telef. U-2699, a todas horas. U.H. 35360 26 jl.

SE vende una casa en 24 entre 21 y 23, acabada de hacer; se compone de jardín, portal, sala, salta, hall, comedor, tres cuartos y baño intercaado, cocina y pantry; todo de lujo; se da barata e informan en la misma, su dueño Leandro Miguel, o teléfono F. O. 1570, Se da con la mitad al contado y el resto en hipoteca. 35228 31 jl.

REGIA residencia en Miramar esquina de fraile, precioso estilo Español, detalles de gran lujo; costó fabricarla más de 100.000 pesos; hoy excelente oportunidad y facilidades de pago. Llame al F. O. 7698 Gerardo Mauriz.

ALTURAS de Almendares, precioso chalet Renacimiento español; es de verdadero gusto artístico con los más refinados detalles. Precio 36.000 pesos. 20 por de contado, el resto por 10 o 15 años, pudiendo mensual amortizar capital e intereses. Llame al F. O. 7698. Gerardo Mauriz.

VEDADO, gran residencia esquina de fraile, calle 17; otra en la calle 23, preciosa $65.00; otro palacio que costó fabricarlo más de 200.000 hoy en A125.000, parte a plazos anuales; otra gran residencia de esquina, 1.816 metros. Calle 13. llame al F. O. 7698, Gerardo Mauriz.

BONITA casa de esquina en Alturas en $10.500; otra en La Sierra, $8.500, preciosa; otra en la Calzada del Vedado, con garage, $16.500. Llame al F. O. 7698, Gerardo Mauriz. 35242 28 jl.

OPORTUNIDAD

Con $15.00 de contado puedo adquirir magnífica propiedad en la Habana que renta más de $800 mensuales, dándole todas las facilidades imaginables para pagar el resto. No deje de ver esta proposición antes de comprar. Informa su dueño, M-3588. Banco Nova Scotia 308, Cuba y O'Reilly. S 4487 26 jl

COMPAÑIA BOSTON OFICINA CENTRAL AVENIDA DE LA REPUBLICA, ANTES SAN LAZARO No. 199 TELEFONO M-7187 HABANA CONSTRUYE SU CASA A PLAZOS

Esta Compañía llama la atención a los empleados y obreros que deseen adquirir su casa con facilidades de pago, que nuestro plan de fabricación ha sido rebajado a menor tiempo, por la gran aceptación que han tenido nuestros contratos, pues en ellos no ofrecemos regalar nada en absoluto, sino vender legalmente una casa que entregamos ante Notario. Tenemos tres tipos de casas económicas: la primera de 1.800 pesos; la segunda de 2.800 pesos y la tercera de 3.600 pesos, que fabricamos de ladrillo, techos de vigas y losas de concreto, pisos de mosaico, etc. En Repartos urbanizados en cualquier lugar de la República. Se pagan a 15 pesos, 22 pesos o 30 pesos al mes, después de entregada. Si a usted le interesa nuestro plan, háganos una visita, o bien si no dispone de tiempo, escríbanos y le mandaremos detalles y planos de las mismas. U H S 4486 31 jl.

VENDO casa cerca del Malecón muy barata, tiene 3 plantas, renta rebajada 200 pesos, 2 años de construída, mide el terreno 146 mts2. Muy lujosa. Puede dejar en hipoteca lo que desee. Dueño teléfono I-1799. 35364 26 jul

$9.500 COLOSAL GANGA

4 casas de mampostería sala y 2 1|4 cada una cerca del Mercado Unico y a una cuadra de Monte. Rentan $100.00. Informes Sr. Díaz. Indio 34. 35374 25 jul

UNA GANGA EN EL VEDADO

Se vende una casa en lo mejor del Vedado, calle Once entre 8 y 10. Mide 418 metros cuadrados, con jardín, portal, sala, hall al centro, seis cuartos, saleta, patio, cuarto de criados, dos baños con sus servicios, cocina, entrada independiente para criados, de mampostería. Renta cien pesos mensuales. Precio $12.800. Informes teléfono U-3960. 35373 25 jul

CASAS A PLAZOS

En Almendares próximo al Sr. Conde Rivero vendo dos modernas casas de jardín, portal, sala, tres cuartos, cuarto baño, comedor y cocina, con 1.500 pesos de contado, resto a 60 y 70 mensuales, más informes en el Tel. FO-1097, señor Dorado. 35366 26 jul

SE VENDE

la casa Avenida de Acosta núm. 36 a dos cuadras de la calzada, véanla que esta es la hora de hacer negocios, el dueño en la misma, Tel. I-1180. 35384 26 jul

REPARTO Santo Suárez vendo casa moderna en $5.900 con portal, sala, saleta, tres cuartos, baño intercalado, servicio criado pasillos frente tranvía, doy facilidades Párraga núm. 4 1|2, esquina a Estrada Palma, Víbora. 35336 28 jul

(37)—Rústicas

OJO a esta ganga, para enterar a herederos vendo una gran finca de 31 caballerías cerca del Ingenio "Occidente" tierra colorada de primera propia para cabras, vaquería y frutos menores, cercada en cuartones. Precio $38.000. Triana U-4217. S-4513 31 jul

(I) COMPRA Y VENTA DE SOLARES YERMOS

A precio de ocasión y dejando cantidad importante en hipoteca, vendo terreno propio para fabricar en Manrique número 96, que hace esquina y mide 417 metros. Informan: U-4163. U H S-4481 26 jl.

A plazos cómodos se vende solar de esquina, a la brisa, listo para fabricar, a media cuadra del Parque, Reparto La Sola, capacidad paar tres casas. Dirija hoy mismo postal a Josefina número 32 entre 2a. y 3a. Víbora y le informarán enseguida. 35230 28 jl.

A los maestros de obras. Gangas. Ampliación Vivanco, calle Cortina entre Luis Estévez y Lacret, 23.58 varas frente por 47.16 fondo. Precio $3.50 vara. Calle Tamarindo, entre Vega y Flores, 9.67 varas frente por 47.16 fondo. Precio $9 vara; Buenavista, Avenida Séptima, entre calles 5 y 6, 14.74 varas frente x 47.17 fondo. Precio $3.50 vara. Albareda, A-0290. 35236 26 jl

PARCELA ENTRADA VEDADO

Segregada de la esquina 21 y J, con frente a 21, a media cuadra y con vista al Parque Monteagudo, separado tres metros del vecino. Medida ideal, 12 por 23, se vende a $45.00 metro. Facilidades de pago. Dueño, M-3848. 35038 1 ag

REPARTO MIRAMAR

En 22 casi esquina a Tercera, parte más alta del Reparto, acera brisa y sombra, se venden dos solares de a $4.75 vara, parte contado y parte hipoteca. No se venden separados. N. Pérez, teléfono A-6863, a partir del lunes. U H 35297 25 jl

A 70 CTS. LA VARA

3,600 varas terreno, propio para jardín o granja a 30 minutos de la Habana. Comunicación cada 5 minutos. Sr. Díaz. Indio 34. 35375 25 jl.

VENDO SIN EFECTIVO

Dejando todo el importe en hipoteca, solar en Mendoza, de 24x64. Precio 7 y medio vara en condición fabricar. Trato directo. Empedrado 33. Mazón. De 10 a 11. A-2502. 35377 25 jl.

(J) COMPRA Y VENTA DE ESTABLECIMIENTOS

CARNICERIA. Se vende una en lo mejor del Reparto Alturas de Almendares, por no poderla atender su dueño, por haberse dedicado a otro negocio. Informan en la misma, Columbia y 4, en el Cabaret Monte Carlo, de 9 p. m. a 4 p. m. el dueño. U H S 4401 24 jl

NECESITO SOCIO CON $1.000 PARA ABRIR BODEGA

en Calzada, a una cuadra de Galiano, está lista de todo; licencia, armatrostes, pesas, molino eléctrico contadora y demás útiles. Informan: teléfono M 2582. UH. 34972 27 jl.

GARAGE con venta de accesorios se vende uno en un gran lugar de la Habana; me tengo que embarcar y lo doy en la primera oferta razonable. No quiero negocio con corredores. Teléfono F-4568. U H 35081 25 jl

BUENA INVERSION

En la Avenida Columbia se cede un local con establecimiento de café, billares, dominós y otros juegos, con capacidad para bodega, comidas, cenas y propia para bailes; tiene varias casas de alquiler. En conjunto renta y condiciones de oportunidad; buenas vías de comunicación. Informan teléfonos F-5243 y F. O. 1324, Sánchez. 35092 29 jl

GRAN negocio. Por tener una edad avanzada quiero retirarme, vendo mi parte bodega barra abierta hasta las 3 de madrugada en 500 pesos que vale dicha bodega 11.000 pesos. Informan en la misma. Tel. U-6071. No quiero corredores. 35382 25 jul

CAFE Y RESTAURANT

Vendo uno de los mejores de la ciudad con largo y ventajoso contrato, no corredores. J. García, Reina 97, fotografía. 35302 26 jul

BODEGA de mucho porvenir se vende en el Barrio de J. del Monte con tranvías a la puerta. Vende $50 diario y 6 años de contrato, $45 de alquiler, sola en la esquina. Vendo por no entender el negocio. Informan Vidriera de Marte y Belona a todas horas. Sr. Lodos. 35346 26 jul

(L) AUTOMOVILES

(38)—Compra

COMPRO Packard 12, ruedas alambre, $150 de entrada, 30 pesos mensuales. Ofertas a J. Urrutia, Pedro Pernas 9, Luyanó. Vendo Chandler $100 o lo cambio por Victrola. 35228 26 jl

(39)—Venta

MAGNIFICO Chandler de siete asientos. Cinco ruedas de disco. Urge la venta. Se dá muy barato. Reina 124, esquina a Chávez. U H-34521 24 jl.

CAMION Dodge nuevo, magnífica carrocería, portezuelas, pescante una tonelada, vendo muy barato con facilidades de pago. Sin corredores. Más detalles, teléfono U-4041. 35243 25 jl

HUDSON nuevo de siete pasajeros, completamente equipado, cinco gomas nuevas y amortiguadores Westinghouse. Casi regalado. Garage de Lucena entre San Rafael y San Miguel. 35288 29 jl

BUENA oportunidad. Por no ser necesario se vende un camión cerrado de Reparto marca Dodge; puede verse a todas horas, en La Luna, 7 esquina a Paseo Vedado. 35299 2 ag

MAGNIFICO FIAT

Sport Touring, con muy poco uso, último modelo, solo necesita pintura. Siete asientos. Su dueño en el extranjero. Llame al U-1046, pregunte por el señor Heller. U H E 1673—26 jul.

(LL) DINERO EN HIPOTECAS

(41)—Se ofrece

DINERO DIRECTO 7x100

Se desea tratar con el propietario para no perder tiempo; es asunto serio; se dispone de 120,000 que se fracciona Habana y Vedado. Empedrado 33, Notaría, Emiliano Mazón. A-8502. 35376 25 jl.

(42)—Se toma

TOMO $5.500 o $6.000 en primera hipoteca, 10 por ciento, sobre casa dos plantas, cerca calzada Concha. M-3583, Banco Nova Scotia 308. 35274 26 jl

TOMO $5,000 Y 6,000 PESOS

En primera hipoteca sobre dos buenas propiedades en Almendares; pago del 9 al 10 por ciento; más informes en el teléfono F-O-1097, Sr. Dorado. 35365 26 jl.

(N) COMPRA - VENTA DE OBJETOS VARIOS

PESA Stimpon (conocida por abanico) de diez libras, completamente nueva, por cambio de giro se vende con descuento, de su factura y buenas facilidades si así lo desean. También en la misma se vende un aparato esprimidor con el mismo mecanismo de los eléctricos. Informan Refugio 2. Tel. A-5170. U H-34462 26 jl.

BILLARES se venden dos, una carambolas y otra viudas; patente de este año al contado, casi regalados. Obrapía 99. Sr. Muñiz, A-3387. 35290 28 jl

SE VENDEN

Armatoste de cuatro metros de largo, puertas-corredera. Vidriera de lunch y caja contadora, junto o separado, se da barato por estorbar. Calle de Suárez número 58 entre Gloria y Misión. 35378 26 jul

(Ñ) ENSEÑANZAS)

EXPERTO PROFESOR

de inglés por un método rápido y práctico. Clases a domicilio. Llame a Alvarado. A-2012. 35296 2 ag

GUITARRISTA español, profesor competente da clases de solfeo y guitarra, también va a domicilio. Precios módicos. Acosta 43 altos. Tel. A-0185. 35319 31 jul

(O) HOSPEDAJES

(45)—Hoteles

HOTEL COLON

Las habitaciones más frescas amplias y bien amuebladas de la Habana de 20 a 35 pesos por mes, por día de 1.00 a 2.00 pesos, hay elevador y un magnífico restaurant donde por precios módicos se admiten abonados, completo orden y limpieza. Teléfono M-6305. M-5037, Villegas 110 entre Muralla y Sol. U H 31743 4 Ag.

(P) PARA LAS DAMAS

¿TIENE UD. CANAS?

Use Walkyria Alemana; devuelve el color primitivo al cabello en una semana; fricción diaria. No contiene nitrato ni grasa, ni mancha las manos; evita caspa y calvicie. Pídase Farmacia Alcantarilla y Revillagigedo, M-1593, M-5075. Sedería "Isla de Cuba", Peluquería Llorens A-5451 y Boticas. 35312 31 jul

(R) MAQUINARIAS

(49)—Venta

MAQUINA DE IMPRENTA

Se vende una máquina de rotación, marca "Hoe" No. 1, (mitad gaceta). Se da barata por no necesitarse. Angeles 25. Habana. Imprenta. U H E 1653 5 d 23 jl. Dpto.

(S) MUEBLES Y PRENDAS

(52)—Venta

POR ausencia vendo los siguientes muebles: juego cuarto moderno 50 pesos; otro laqueado, 60; juego sala laqueado, 45; aparador mesa y seis sillas comedor, 28; Historia de España, por Lafuente, 15 tomos en 16 pesos; gran Victrola Víctor, mueble de gran lujo, costó 275 pesos, la cedo en 90; Nevera esmaltada, 18; lámparas, cuadros, sillas, sillones y toda la casa, Campanario 42, bajos; casa particular. U.H. 35351 25 jl.

La Sociedad de Autores Españoles felicita a Francisco J. Sierra

El Jefe de Espectáculos, nuestro querido compañero en la prensa, Francisco Javier Sierra, ha recibido de la Sociedad de Autores Españoles en Madrid, la comunicación siguiente:

La Junta Directiva, en su sesión de 14 del actual, ha tenido conocimiento, por una carta de nuestro representante en Méjico y Cuba, doctor don Rafael de Torres Beleña, de la decidida y eficaz ayuda que viene encontrando en usted, para el perfeccionamiento de la administración de los intereses de los autores españoles en la República cubana, y reconocidísima a usted por ello, ha acordado enviarle un voto de gracias. Lo que para su conocimiento y satisfacción comunico a usted, cuya vida guarde Dios muchos años.

Madrid, 25 de junio de 1927.

El Director Gerente,

(f.) L. Linares Becerra.

VECINOS QUEJOSOS

Varios vecinos de la calle de Gloria se han dirigido al Alcalde, para quejarse de que en los altos de la casa Ignacio Agramonte, Zulueta, número 46, donde existe una sociedad Israelita, se hacen todas las noches ejercicios musicales, que producen molestias al vecindario.

MUEBLES Y PRENDAS

PRENDAS Y RELOJES

Somos fabricantes e importadores vendemos la mejor calidad al mas reducido precio y tenemos un variado surtido de artículos para regalos.

Cadenas de oro para niña desde. $2.50
Cadenas de oro para señoras desde .. .. .. $ .50
Anillitos y sortijas de oro desde. $1.00
Areticos de oro desde $1.50
Anillos de compromiso 18 kts. y frente 18 kts. blanco garantizado desde $4.50
Id. id. frente de platino legítimo $6.50
Relojes pulsera de oro 18 kts. desde $9.50
Aretes y semi-argollas de fantasía últimos modelos especiales de la casa desde $1.75

Fabricamos botonaduras yugos hebillas, sortijones, etc., etc. con iniciales grabadas o esmaltadas de los mas elegantes modelos.

Hacemos, reformamos y componemos toda clase de prendas y reparaciones de relojes, Compramos oro en prendas rotas Especialidad en grabados y trabajos de esmalte.

LA FORTUNA

Joyería y Relojería con talleres propios. Aguila 126 casi esquina a Estrella. Teléfono A-4285. E-1670 25 jl.

LIQUIDACION FORZOSA DE MUEBLES POR OCHO DIAS

Una pianola de caoba Meville Clark $300.00, una Victrola de gabinete con diafragma ortofónico, $110.00, una id. "John L. Stowers", $100.00, una id. Víctor, modelo 14, $75.00, una id. Armoniola, $65.00, una id. "Pathé", de pie, $40.00, una id portable, $30.00, un juego de cuarto tres cuerpos, esmaltado de gris y decorado de seis piezas, 250.00, uno id. de cedro, marqueteado de siete piezas, muy fino, 200 pesos, uno id. esmaltado de verde de siete piezas, $150.00, uno de dos cuerpos chico, fino, esmaltado de verde con cinco piezas, $95.00, uno id, filete blanco en color caoba, con cinco piezas, $110.00, uno id de marquetería, $85.00, un juego de sala, fino, esmaltado de azul, con diez piezas y vitrina, $140.00, uno id. gris con ocho piezas, $75.00, uno id. muy fino esmaltado en color coral, tapizado, con diez piezas y bastoncra con sus fundas, $140.00, uno de recibidor, de caoba con rejilla a los lados, esmaltado en gris, y azul, con seis piezas, $95, uno id. tapizado de pata león, con seis piezas, $90.00, uno id. de mimbre muy fino, de siete piezas, $80.00, dos espejos grandes, dorados, a $40.00 cada uno, neveras de roble a $15.00, id. esmaltadas, a $24.00, id. de hierro esmaltadas a $39.00, máquinas de coser de ovillo, Singer, de $25.00 a $35.00, con piezas y muchísimas piezas sueltas a precios increíbles. "La Casa Ferro", Gloria 123, entre Indio y San Nicolás, teléfono M-1296. U H 33442 12 ag.

COMPRE SUS MUEBLES A PLAZOS

Preciosos juegos de cuarto por $10 al mes; uno de sala $8; uno de recibidor $5; una cama de hierro $3; un escaparate con lunas biseladas $4; una lámpara de sala, cuarto o comedor, $3; muebles de oficina y todo lo que abarca el giro, con grandes facilidades de pago. "La Casa López", Padre Varela 76, (Belascoaín) entre Néstor Sardiñas y Fernando Quiñones. Teléfono A-6141. Alquilamos muebles de todas clases; hacemos cambios de muebles y los recibimos en fondo. No deje de visitar nuestra Exposivión. Ahorrará tiempo y dinero. U H S 4408 19 ag

MAQUINAS SINGER

se liquidan 40 desde $8.00 de lanzadera y desde $15.00 de ovillo. También las hay completamente nuevas. Pueden verse en Corrales y Factoría al fondo de la Isla de Cuba. 35352 26 jul

CAJAS DE CAUDALES

Casi regaladas, gran existencia. Apodaca 58, entre Suárez y Revillagigedo.

MUEBLES DE OFICINA

Gran surtido y variedad y muy baratos. Apodaca 58, entre Suárez y Revillagigedo.

PARA CAFE Y FONDAS

Vidrieras de todas clases, cantinas y mostradores. Sillas de Viena legítimas nuevas y de uso, bien arregladas. Divisiones y mamparas y toda clase de enseres. Apodaca 58, entre Suárez y Revillagigedo.

MUEBLES EN GENERAL

Tenemos juegos de cuarto, sala y comedor y toda clase de piezas sueltas, máquinas de escribir y coser. Victrolas Victor muy baratas y discos muy buenos, a cualquier precio. Neveras de hierro y muchos otros objetos. Apodaca 58, entre Suárez y Revillagigedo. 35367 2 ag.

PROFESIONALES

DR. M. A. MAÑAS PARAJON

Pulmones, Medicina Interna. Especialista en Tuberculosis. Del Hospital Laennec de París y del Sanatorio de Leysin, Suiza. Consultas: de 2 a 5 en San Miguel 63, bajos. Teléfono A-6797. Domicilio: H número 146, entre 15 y17, Vedado. Teléfono F-1874. E 1472 21 ag

El ganado existente en Isla de Pinos

El señor Alcalde Municipal de Isla de Pinos ha comunicado a la Secretaría de Agricultura haber terminado el período de reinscripción del ganado existente en aquel término, de acuerdo con la disposición dictada por la Secretaría en 11 de enero del corriente año; y ha remitido el estado relativo a los datos para el Catastro General de ganaderos que se viene haciendo por el Negociado del Registro Pecuario y Marcas para Ganado. Según esos datos existen actualmente en el territorio de Isla de Pinos 188 bueyes, 425 novillos, 365 toros, 1,169 añojos, 3,996 vacas, 995 novillas, 941 añojas o sea un total de cabezas de ganado vacuno de 8.068; 351 caballo, 246 yeguas, haciendo un total de 597 cabezas de ganado caballar: 33 mulos, 46 mulas o sea un total de 79 cabezas de ganado mular.

NECROLOGIA

DON ESTEBAN ROUCO Y MALLO

Ha dejado de existir en esta ciudad, después de una larga y penosa enfermedad, el señor don Esteban Rouco y Mallo, persona muy conocida y apreciada en los círculos comerciales de esta capital.

El señor Rouco deja con su muerte, muy hondas huellas de dolor entre sus hermanos, sobrinos y amigos, de los cuales era muy querido por sus dotes de caballerosidad y hombría de bien.

Llegue hasta el estimado amigo señor Enrique Rouco y García, y su distinguida familia, la expresión de nuestra más sincera condolencia.

VAPORES DE TRAVESIA

A INGLATERRA DIRECTO EN 14 DIAS

M|S RIO PANUCO

Saldrá de la Habana para Plymouth, y Bremen, sobre el día 21 de agosto.

CUBA A MEXICO

M|S RIO BRAVO

Saldrá de la Habana para VERACRUZ TAMPICO y CALVESTON, sobre el día 25 de Agosto.

LYKES BROS. STEAMSHIP AGENCY, S. A.

Agentes Generales en Cuba

LONJA Nos. 404-408. Teléfono M-6955.

"COMPAÑIA DEL PACIFICO"

MALA REAL INGLESA

El lujoso trasatlántico,

"ORCOMA"

de 25.500 toneladas de desplazamiento. Espléndidos camarotes con baño y servicio privado, de lujo y medio lujo, camarotes individuales, para matrimonios y para familias. Excelente cámara de segunda clase y comodidades modernas para los pasajeros de tercera clase. Saldrá el 31 de Julio para

VIGO, LA CORUÑA, SANTANDER, LA PALLICE, ROCHELLE y LIVERPOOL

GRAN ESTABILIDAD, COMODIDAD, CONFORT, RAPIDEZ, SEGURIDAD

PROXIMAS SALIDAS Para ESPAÑA, FRANCIA e INGLATERRA.

Vapor ORCOMA, el 31 de Julio.
Vapor ORITA, el 17 de Agosto.
Vapor ORDUÑA, el 7 de Septiembre.
Vapor OROPESA, el 21 de Septiembre.
Vapor ORBITA, el 5 de Octubre.
Vapor OROYA, en 19 de Octubre.
Vapor ORCOMA, el 2 de Noviembre.

Para COLON, puertos de PERU y de CHILE y por el ferrocarril Trasandino a Buenos Aires.

Vapor EBRO, el 18 de Julio.
Vapor ORDUÑA, el 24 de Julio.
Vapor OROPESA, el 7 de Agosto.
Vapor ESSEQUIBO, el 15 de Agosto.

Para NEW YORK

Salidas mensuales por los lujosos trasatlánticos, EBRO y ESSEQUIBO. Servicio regular para carga y pasaje, con trasbordo en Colón a puertos de Colombia, Ecuador, Costa Rica y Nicaragua, Honduras, Salvador y Guatemala.

DUSSAQ Co., Ltf.

Oficios 30. Teléfono A-6540 F-7218

Apartado 1. 7.—Habana

3248 alt. 17d-5

LINEA HOLANDESA AMERICANA

El magnífico trastiántico holandés de 17,000 toneladas:

"LEERDAM"

Saldrá fijamente el día 27 de Julio.

VIGO, CORUÑA, SANTANDER, BOULOCNE-SUR-MER Y ROTTERDAM.

Próximas salidas para dichos puertos:

Vapor LEERDAM, 27 de Julio.
Vapor SPAARNDAM, 17 de Agosto.
Vapor EDAM, 7 de Septiembre.

VERACRUZ Y TAMPICO

Vapor SPAARNDAM, 17 de Julio.
Vapor EDAM, 7 de Agosto.
Vapor MAASDAM, 28 de Agosto.

Admiten pasajeros de primera clase y de Tercera Ordinaria reuniendo todos ellos comodidades especiales para los pasajeros de Tercera Clase.

Amplias cubiertas con toldos, camarotes numerados para dos, cuatro y seis personas. Comedor con asientos individuales.

PRECIOS DE PASAJES REDUCIDOS

EXCELENTE COMIDA A LA ESPAÑOLA

LINEA de NEW YORK A PLYMOUTH BOULOGNE-SUR-MER Y ROTTERDAM

En esta Agencia se expiden pasajes por esta línea, por los lujosos y rápidos trasatlánticos holandeses ROTTERDAM, NEW AMSTERDAM, VOLENDAM, VEENDAM, NOORDAM y RYNDAM.

Para más informes dirigirse a:

OFICIOS 24. Teléfonos M-5640 y A-5635.

R. DUSSAQ S. en C.

COMPAGNIE GENERALE TRASATLANTIQUE

VAPORES CORREOS FRANCESES BAJO CONTRATO POSTAL CON EL GOBIERNO FRANCES

TODOS LOS VAPORES DE ESTA COMPAÑIA ATRACAN A LOS MUELLES DE SAN FRANCISCO O MACHINA, PARA EFECTUAR EL EMBARQUE Y DESEMBARQUE DE PASAJEROS, EQUIPAJES Y MERCANCIAS.

PROXIMAS SALIDAS

PARA VERACRUZ:

Vapor correo francés "ESPAGNE", saldrá el 3 de Agosto.
" " " "CUBA", saldrá el 3 de Septiembre.
" " " "ESPAGNE", saldrá el 3 de Octubre.
" " " "LAFAYETTE", saldrá el 18 de Octubre.
" " " "CUBA", saldrá el 3 de Noviembre.
" " " "ESPAGNE", saldrá el 18 de Noviembre.

PARA CORUÑA, SANTANDER y SAINT NAZAIRE:

Vapor correo francés "ESPAGNE" saldrá el 15 de Agosto. a las 12 del día.

NOTA: El equipaje de bodega y camarote se recibirá en el muelle de San Francisco o Machina (en donde estará atracado el vapor), solamente el día 14 de Agosto de 8 a 10 de la mañana y de 1 a 4 de la tarde. El equipaje de mano y bultos pequeños, los podrán llevar los señores pasajeros al momento del embarque el día 15 de Agosto de 8 a 10 de la mañana.

Vapor correo francés "CUBA", saldrá el 15 de Septiembre.
" " " "ESPAGNE", saldrá el 15 de Octubre.
" " " "LAFAYETTE", saldrá el 30 de Octubre.
" " " "CUBA", saldrá el 15 de Noviembre.
" " " "ESPAGNE", saldrá el 30 de Noviembre.

SESIONES DE CINEMATOGRAFO DIARIAS EN LOS VAPORES DE ESTA COMPAÑIA, SEGUN CONTRATO CON LA CASA "PATHE"

LINEA DE CANARIAS

PARA SANTA CRUZ DE LA PALMA, SANTA CRUZ DE TENERIFE, LAS PALMAS DE GRAN CANARIA Y EL HAVRE.

Vapor correo francés "DE LA SALLE" saldrá el 12 de Agosto.

IMPORTANTE

Buena comida a la española.— Camareros y cocineros españoles.

LINEA DE NEW YORK AL HAVRE, PLYMOUTH Y BURDEOS:

En esta Agencia se expiden pasajes por esta línea, por los lujosos y rápidos trasatlánticos franceses "ILE DE FRANCE", "PARIS", "FRANCE", "SUFFREN", "ROCHAMBEAU", etc., etc.

Para más informes, dirigirse a

ERNEST GAYE

O'REILLY, NUM. 9. Apartado 1090. HABANA TELEFONO A-1476.

VAPORES CORREOS DE LA COMPAÑIA TRASATLANTICA ESPAÑOLA

PASAJE, CARGA Y CORRESPONDENCIA

LINEA RAPIDA PARA NEW YORK Y NORTE DE ESPAÑA

SERVICIO CADA 22 DIAS

El rápido vapor ALFONSO XIII Capitán Caro, saldrá para NEW YORK, CORUÑA, GIJON ,SANTANDER Y BILBAO el día 7 de Agosto de 1927.

CRISTOBAL COLON 29 de Agosto

PROXIMAS SALIDAD PARA ESOS DESTINOS:

ALFONSO XIII 20 de Septiembre.
CRISTOBAL COLON 12 de Octubre.

Los pasajeros de tercera clase son servidos por camareros en amplio comedor provisto de sillas giratorias y ventiladores. Excelentes menús con vinos.

PROXIMAS SALIDAS PARA VERACRUZ: Cada 22 días.

ALFONSO XIII 29 de Julio.
CRISTOBAL COLON 22 de Agosto.
ALFONSO XIII 13 de Septiembre.

LINEA ANEW YORK, CADIZ Y BARCELONA. Servicio caa 22 días.

El vapor MANUEL CALVO, Capitán Vives, saldrá par N. YORK, CADIZ Y BARCELONA, sobre el día 1ro. de Agosto de 1927.

PROXIMAS SALIDAD PARA ESOS DESTINOS:

ANTONIO LOPEZ sobre el 21 de Agosto.
MONTEVIDEO sobre el 12 de Septiembre.

Para más informes, dirigirse

MANUEL OTADUY, Agente General

San Ignacio 72. Apartado 707. Teléfonos A-6588 y A-7900. HABANA

"EMPRESA NAVIERA DE CUBA, S. A."

SAN PEDRO NUM. 6.—HABANA

APARTADO NUMERO 1641

Dirección Eelegráfica: "Emprenave"

CLAVES EN USO

A. B. C. 4a. y 5a. Edición

Western Union

Watkins and Apendix

TELEFONOS:

A-5315 IInformación General
A-4730 Depto. de Tráfico
A-6236 Pasajes y Fletes
A-3966 Almacén
M-5293 1er. Espigón de Paula
A-5634 2do. Espigón de Paula

VAPORES EN SERVICIO

Antolín del Collado, Baracoa, Caibarién, Cienfuegos, Eusebio Coterillo, Guantánamo, Gibara, Habana, Julián Alonso, Joaquín Godoy, Las Villas, La Fe, Manzanillo, Rápido, Santiago de Cuba, Jamaica.

PUERTOS DE ESCALA

COSTA NORTE

Caibarién, Nuevitas, Puerto Tarata, (Destinos combinados con el F. C. Norte de Cuba), Manatí, (Victoria de las Tunas) Puerto Padre, Chaparra, Gibara, (Holguín, Velasco y Bocas), Vita, Banes, Mayarí, Antilla, Preston, Sagua de Tánamo, Baracoa, Guantánamo y Santiago de Cuba.

COSTA SUR

Cienfuegos, Casilda, Tunas de Zaza, Santa Cruz del Sur, Manopla, Guayabal, Manzanillo, Campechuela, Media Luna, Niquero, Ensenada de Mora y Santiago de Cuba.

COSTA NORTE DE VUELTA ABAJO

Bahía Honda, Río Blanco, Berracos, Puerto Esperanza, Malas Aguas, Santa Lucía, Río del Medio, Dimas, Arroyos de Mantua y La Fe.

PUERTO RICO

San Juan, Ponce, Mayagüez y Aguadilla.

REPUBLICA DOMINICA

Santo Domingo, San Pedro de Macorís y Puerto Plata. Haití, Auxcalles y Port Aux Prince.

JAMAICA

KINGSTON

MAS VAPORES DE TRAVESIA EN LA PAGINA 37

E. G. E.

NUESTRA HIJA

ELENA

VOLO AL CIELO

Y dispuesto su entierro para las 4 de la tarde de hoy, sus padres que suscriben, ruegan a las personas de su amistad, se sirvan asistir a la hora señalada a la casa Avenida de Acosta y Octava, Víbora, para acompañar el cadáver al Cementerio de Colón, favor que agradecerán.

Habana 24 de julio de 1927.

Florinda Jardines de Viamontes, Dr. Orosman Viamontes.

Cta. 1-d. 24.

FUNERARIA DE PRIMERA CLASE ALFREDO FERNANDEZ TELEFONO A-4348 SAN MIGUEL, 63

M.E.C.D. 2016

EL GOBIERNO ESPAÑOL ACABA DE AUTORIZAR LA CONSTRUCCION DE UNA CARRETERA-PISTA DE OVIEDO A GIJON

Según los datos oficiales dados a la publicidad por el gobierno la recaudación durante el primer semestre de este año arroja 81 millones más que el del año anterior

LA REPATRIACION DE TROPAS SERA DE 20,380 HOMBRES

Don Rafael Altamira propondrá al Ministerio de Instrucción que se cree una cátedra, cuando funcione la Ciudad Universitaria para enseñar historia y política de las repúblicas hispanoamericanas

81 MILLONES MAS DE PESETAS RECAUDADAS EN EL PRIMER SEMESTRE DE 1927 EN ESPAÑA

MADRID, julio 23. (Prensa Aliada)— El Ministerio de Hacienda ha dado una nota diciendo que la recaudación, por todos conceptos, durante el mes de junio, ha importado pesetas 330.113.222, habiendo aumentado, con relación al mismo mes del año anterior, pesetas 22.766.602.

Lo recaudado por todos conceptos en el primer semestre de este año, importa pesetas 1.585.000.000, con un aumento sobre igual período del año anterior de 81.000.000 de pesetas.

Consigna que el resultado es más satisfactorio por que por virtud de la prórroga concedida a las Diputaciones Vascongadas y Navarra para el pago del segundo plazo de sus cupos dejan de hacerse efectivos unos 18.000.000 de pesetas, que dichas Corporaciones abonarán en el mes actual.

LA PRODUCCION DE ACEITE DE OLIVA EN JAEN

JAEN, julio 23. (Prensa Aliada)— Durante el año actual se molturaron en esta provincia 341.783 kilogramos de aceitunas, que produjeron 65.360 kilos de aceite. Dió la mayor producción por ambos conceptos el partido de Andújar, y la menor, Linares.

SE CONSTRUIRA UNA CARRETERA-PISTA DE OVIEDO A GIJON

MADRID, julio 23. (UP) El Gobierno acaba de autorizar la construcción de una carretera-pista de Oviedo a Gijón, contratar las obras de prolongación de los muelles de Alicante y llevar a cabo otras, entre ellas la reconstrucción del templo de Nuestra Señora del Pilar, en Zaragoza.

UN SABIO RUSO ESTUDIA LOS CEREALES ASTURIANOS

GIJON, julio 23. (UP) Ha llegado el sabio ruso Vavilov con el objeto de estudiar los cereales y plantas leguminosas de Asturias.

COMENZO LA REPATRIACION DE LAS TROPAS DE MARRUECOS

MADRID, julio 23. (UP) Hoy ha comenzado la repatriación de las tropas de Marruecos de cuyo detalles informó ayer exclusivamente el DIARIO DE LA MARINA. La repatriación total será de 20380 hombres de las tres armas.

PRIMO DE RIVERA DESCANSARA EN EL MONASTERIO DE EL ESCORIAL

MADRID, julio 23. (UP) Durante su permanencia en el Escorial, a donde se trasladará en la próxima semana, según ayer anticipamos, el general Primo de Rivera se alojará en el Monasterio del Escorial.

HONRAS FUNEBRES POR EL REY DE RUMANIA

MADRID, julio 23. (UP)— Se han celebrado en esta capital honras fúnebres en sufragio del alma del Rey de Rumanía. Representó al Monarca el Infante Don Alfonso. Concurrieron las autoridades y el cuerpo diplomático y consular.

LOS REYES IRAN EL 26 A SANTANDER

MADRID, julio 23. (UP) El día 26 marcharán a Santander los Reyes Don Alfonso y Doña Victoria.

Mañana ofrecerán una recepción a las autoridades en el Palacio de Miramar, de San Sebastián.

UNA CATEDRA HISPANO-AMERICANA EN MADRID

MADRID, julio 23. (Informaciones) Don Rafael Altamira propondrá al Ministerio de Instrucción Pública que se cree en la Universidad Central, cuando se inagure la Ciudad Universitaria, una cátedra destinada a tratar de la historia y de la situación política de las Repúblicas hispano-americanas y su vida actual.

Esta proposición la apoyará todo el claustro universitario. El profesor de la cátedra lo será por oposición.

LA UNION PATRIOTICA RECOMIENDA UNA VEZ MAS LA ASAMBLEA NACIONAL

MADRID, julio 23. (Informaciones)— La junta directiva, de la agrupación política adicta al Gobierno, o sea la Unión Patriótica, ha dado un nuevo informe acerca del proyecto de Asamblea Nacional, que servirá de base al general Primo de Rivera para el proyecto de la mencionada Asamblea, que se encuentra estudiado en estos días. Los señores Benjumea, Gavilán, General Hermosa, Semprun, Canseco, Gassó y Vidal, son los autores del estudio realizado por la Unión Patriótica.

APROBADO EL NUEVO EDIFICIO PARA LA LEGACION EN CHILE

MADRID, julio 23. (UP) El Consejo de Ministros ha aprobado la adquisición de un edificio para establecer la Legación en la República de Chile.

VILCHES OBTIENE UN TRIUNFO AL REAPARECER EN ESCENA

BOGOTA, julio 23. (UP) Ha reaparecido en escena el actor Ernesto Vilches, muy mejorado de la penosa enfermedad que lo retuvo en cama durante varios días. El éxito del aplaudido actor ha sido enorme.

UN POLICIA ESPAÑOL ORGANIZARA LA PERUANA

MADRID, julio 23. (AP) El Gobierno español ha designado al comisario de policía Don Ramón Pinetes para que vaya al Perú a instruir a la policía peruana.

UN TERREMOTO REGISTRADO EN TOLEDO

MADRID, julio 23. (UP) Los sismógrafos de Toledo han registrado un terremoto, que ha debido ocurrir a una distancia de 5.000 kilómetros.

ENERGICA ACTITUD DE PRIMO DE RIVERA EN EL ASUNTO DE LOS ARTILLEROS

LOS ALUMNOS DE LA ACADEMIA DE ARTILLERIA DE SEGOVIA REALIZARON ACTOS CONTRARIOS A LA DISCIPLINA

Como quiera que en aquella ciudad se celebraba una verbena a beneficio de las víctimas de los temporales, los alumnos se negaron a asistir por entender que era una adhesión al gobierno

LA CONDUCTA DE LOS PROFESORES HA SIDO EXCELENTE

El gobierno está decidido a proceder sin contemplaciones por entender que aún existen elementos perturbadores y que éstos deben ser expulsados del ejército español

MADRID, julio 23. (U.P.)—Confirmamos la noticia anticipada ayer exclusivamente por el DIARIO DE LA MARINA acerca de la actitud de los alumnos de Artillería de Segovia.

La nota oficiosa del Gobierno dice que con el fútil motivo de la verbena organizada en pro de los damnificados por los últimos temporales en Marruecos se ha dado ocasión para que los alumnos de la Academia de Artillería hicieran ciertas manifestaciones impropias, lo que demuestra que todavía no se ha restablecido perfectamente la disciplina. Tomaron acuerdos previos, hubo determinados indicios de coacción, y se demostró la existencia de un espíritu de revuelta. En tal virtud, el ministro de la Guerra, de acuerdo con el Presidente del Consejo, se propone limpiar el Ejército de elementos perturbadores. Hasta aquí la nota dada esta madrugada, que ayer comunicamos.

Añádese hoy que la importancia del caso inclina al Gobierno a informar a la opinión de lo sucedido, seguro de contar con su decidida colaboración.

Insiste el Gobierno en la existencia de "elementos indisciplinados" entre los alumnos de la Academia de Artillería y agrega que se adoptarán medidas contra ellos.

Como la verbena estaba organizada por el Gobierno, los alumnos decidieron que la asistencia a ella significaba adhesión al Gobierno de Primo de Rivera y por ello debían abstenerse de concurrir a la fiesta.

El Gobierno en el nuevo caso de los alumnos de Artillería de Segovia ha procedido con la misma energía y rapidez que aplicó siempre.

A la verbena organizada por el gobernador de Segovia en beneficio de los damnificados por los temporales en Africa abstuviéronse de concurrir dichos alumnos, que constituyen casi el único elemento de animación de la ciudad.

Primo de Rivera, considerando esta actitud como una manifestación de desafecto, declara que no tolerará la indisciplina y que, contando con la decidida colaboración y asistencia del país, impondrá a los alumnos sanciones de rigor, incluso a algunos la pérdida total de la carrera.

Recuérdase a este respecto que en la reciente cuestión de la Artillería, el Gobierno restableció la disciplina enérgicamente. Ahora se dispone a proceder con rigor adecuado, teniendo en cuenta que el actual episodio es reminiscencia de aquella cuestión.

LA CONDUCTA DE LOS PROFESORES HA SIDO EXCELENTE

MADRID, julio 23. (U.P.)—Al salir del Consejo de Ministros, declaró el señor marqués de Estella con referencia al incidente de la Academia de Artillería, que la conducta de los profesores había sido excelente imponiendo la disciplina y deduciendo que se trata de cosas de estudiantes.

LA DIVULGACION DE LA NOTICIA HA PRODUCIDO IMPRESION EN ESPAÑA

MADRID, vía Hendaya, julio 23. (U.P.)—Según informes que la censura no ha podido impedir que pasen la frontera, el movimiento sedicioso de los alumnos de la Academia de Artillería de Segovia revela que aun subsiste el malestar de los artilleros.

La divulgación de la noticia por el propio Gobierno ha producido honda impresión en toda España, recordándose que la historia de la Academia de Artillería se ha caracterizado siempre por el respeto de los alumnos a la disciplina y el acatamiento al director y cuerpo de profesores.

Confírmase la existencia del espíritu de revuelta contra el Gobierno, retoñando sediciones con probables ramificaciones entre los artilleros que mantienen una constante protesta dentro de los cuarteles, comunicando acuerdos a distintas guarniciones favorables a la protesta.

EL GOBIERNO PIDE UNA INFORMACION RESERVADA DE TODOS LOS ARTILLEROS DE SEGOVIA

MADRID, julio 23. (A.P.)—El "Diario Oficial del Ministerio de la Guerra", dice hoy:

"Considerando insuficiente el plazo de ampliación para verificar los exámenes acordados para los alumnos de la Academia de Artillería, en sustitución del cuatrimestre que perdieron al comenzar el actual curso, tanto más cuanto que se advierten señales de no haberse restablecido de un modo completo la virtud de la disciplina, esencial e indispensable para el ejercicio de la profesión militar, se ha dispuesto lo que sigue:

"Primero: Quedan en suspenso los exámenes correspondientes a este final de curso y proseguirán las clases hasta que se determine la fecha en que hayan de realizarse.

"Segundo: El capitán general de la Séptima Región nombrará un juez instructor que, con la mayor actividad abra una información sobre los incidentes, coacciones, propaganda y actos tendenciosos que hayan tenido lugar con motivo de la organización de una fiesta benéfica el 19 de este mes.

"Tercero: En el caso de que estas diligencias pongan de relieve la comisión de faltas de carácter escolar, el juez solicitará la constitución de un tribunal integrado por el gobernador militar, el director de la Academia y el propio juez, quienes propondrán al ministro de la Guerra la baja o expulsión, según los casos, de los alumnos que no hayan procedido con corrección y disciplina militar, sin perjuicio de mayores responsabilidades.

"Cuarto: Este mismo tribunal, con carácter reservado, elevará al ministro de la Guerra una información tan fundamentada como sea posible del comportamiento de las autoridades, profesores y jefes y oficiales ajenos a la Academia Militar."

LA SALUD DEL PRINCIPE DE ASTURIAS

HENDAYA, frontera franco-española, julio 23 (U. P.)—Circulan de nuevo tristes noticias acerca del estado de salud del Príncipe de Asturias.

El heredero de la corona española mejoró algo durante su permanencia en el Real Sitio de La Granja, pero desde su estancia en San Sebastián se ha debilitado de tal modo que los médicos estudian la conveniencia de enviarlo de nuevo a La Granja. El príncipe se opone a regresar a este lugar especialmente por la dificultad de moverse y cree que paseando por San Sebastián se pondrá mejor.

Los Reyes se muestran muy preocupados porque durante los últimos días el Príncipe ha perdido mucho peso.

Dícese también que no es muy buena la salud de la princesa Beatriz, que recientemente sufrió una caída de caballo, lesionándose.

LOS CONSERVEROS ESPAÑOLES Y EL AZUCAR DE CUBA EN RELACION CON EL TRATADO ENTRE AMBOS PAISES

La Unión Nacional de Exportación Agrícola hace comentarios diversos a ciertos puntos del aludido tratado, censurando algunas de sus disposiciones que juzga perjudiciales

MADRID, julio 23 (A. P.)—La Unión Nacional de Exportación Agrícola en una circular relativa al tratado comercial con Cuba, dice:

"En general, no podemos menos de aplaudir que se haya concertado este acuerdo, que tantos motivos abonan; pero hemos de lamentar que tanto en las negociaciones como en el texto del tratado no se hayan tenido en cuenta los dos puntos siguientes: levantamiento de la prohibición a la entrada en Cuba de las uvas de Almería, siguiendo el ejemplo de los Estados Unidos; seguridad de no poner obstáculos a la importación de la papa temprana.

"En cuanto a las facilidades para la importación del azúcar que pueda ser utilizado por nuestra industria conservera de frutas, hemos de manifestar nuestra sorpresa por que no se haya concedido dicha importación bajo el régimen de admisión temporal y sí solo con las modalidades que se especifican en el artículo tercero. Con tales condiciones, el azúcar cubano que se importe deberá pagar siempre 22-50 pesetas por cien kilos, que con el impuesto de fabricación llega a ser de 45 pesetas los cien kilos. El mantenimiento de este impuesto es tanto más ilógico cuanto que, como su nombre lo indica, es un impuesto de fabricación, cuando el azúcar cubano que pueda importarse no habrá sido fabricado en España.

"Con tales trabas se desvanecen las esperanzas que la industria conservera abrigaba de poder desarrollar su actividad en cierta rama de la misma, como la fabricación de mermeladas de naranja y conservas de frutas, que en la actualidad no pueden fabricarse para la exportación por el encarecimiento enorme del azúcar, el cual subsiste al conservarse el gravamen de 22.50 pesetas los cien kilogramos.

"Nos cabe la esperanza de que una vez que se percate nuestro Gobierno tra exportación conservera de frutas de la necesidad de fomentar nuespreparadas con azúcar desaparecerá ese impuesto."

LA REBAJA CONCEDIDA A LOS LICORES Y AGUARDIENTES

MADRID, julio 23 (U. P.)—El embajador señor García Kohly nos ha manifestado que en la semana próxima se publicará en la "Gaceta Oficial" la disposición del Gobierno español que rebaja los derechos de importación fijados en el Arancel de Aduanas a los licores y aguardientes de origen y fabricación cubanas a fin de dar cumplimiento a lo estipulado en el Tratado de Comercio recientemente concluído entre España y Cuba.

SE HA RENOVADO EL CONFLICTO ENTRE LAS CLASES OBRERAS DE BARCELONA Y LAS AUTORIDADES

La aplicación de la ley de Comités paritarios a las antiguas organizaciones y a los sindicatos, que se muestran intransigentes, es la causa de las nuevas desavenencias

SE TOMAN MEDIDAS PARA EVITAR CUALQUIER DESORDEN

Se efectuaron doce detenciones en vista de las noticias de que los sindicalistas habían celebrado una reunión clandestina, pues el gobierno actuará con toda energía

MADRID, julio 23. (U. P.) La noticia que anticipamos esta madrugada exclusivamente al DIARIO DE LA MARINA acerca de la renovación del conflicto entre los obreros y las autoridades de Barcelona la ha confirmado el Gobierno ampliando la nota escueta que dió y que comunicamos debidamente.

Declara la nota oficiosa que "se ofrece al Gobierno una nueva dificultad en los comienzos del estío, con las desavenencias entre los núcleos obreros de Barcelona y las autoridades, en la aplicación de la Ley de Comités Paritarios a las antiguas organizaciones y a los sindicatos, que se muestran intransigentes.

"El Gobierno no puede acceder a sus demandas, y acaso se originen algunas huelgas, que el Gabinete afrontará con serenidad contando seguramente con el espíritu público. El Gobierno lamentará las contrariedades y amarguras que la ley pueda causar, pero se ve obligado a velar por la disciplina y el orden social".

Concluye la nota diciendo que "sería grave faltar a la confianza que la sociedad española ha puesto en el Gobierno".

Otra nota oficial informa que se están dando pasos por las autoridades para suprimir todo desorden por parte de los obreros sindicalistas de Barcelona que amenazan con ir a la huelga. "El Gobierno—continúa—permanecerá inconmovible, aunque los gremios declaren la huelga en apoyo de su actitud intransigente".

SINDICALISTAS DETENIDOS EN BARCELONA

BARCELONA, julio 23. (Prensa Aliada). La Policía ha practicado varias detenciones, por haber recibido confidencias según las cuales la Confederación Gneeral del Trabajo había celebrado una reunión clandestina. Los individuos detenidos son doce.

En los registros domiciliarios llevados a cabo han sido encontrados sellos de cotización.

Ninguno de los detenidos tiene antecedentes, por no haber figurado en el sindicalismo catalán antes de ahora.

Los detenidos han ingresado en la cárcel, a disposición del Juzgado militar, bajo cuya jurisdicción está colocada, hace años todos los delitos de carácter sindicalista.

EL GOBIERNO HARA QUE SE RESPETEN LAS LEYES

MADRID, julio 23. (U. P.) Después de la reunión del Gabinete celebrada esta tarde, el ministro de la Gobernación ha dado la siguiente nota oficiosa:

"En el consejo de ministros de hoy discutióse la situación de Barcelona. Desde luego, puede asegurarse que la nota dada esta madrugada tenía un mero carácter preventivo. El Gobierno sabía que el antiguo Sindicato Unico se negaba a entrar en los comités paritarios de la Unión de Sindicatos Libres, pero como el Gabinete desconoce las filiaciones, sólo desea que se constituyan los comités paritarios. El Gobierno sigue firme en su actitud de que se respeten las leyes".

El Primado de España sufre un ataque de uremia

MADRID, julio 23 (A. P.)—El cardenal Reig Casanova, arzobispo de Toledo y primado de España, que se encuentra enfermo en Ciempozuelos, se agravó tanto ayer, a consecuencia de haberse complicado su dolencia con un ataque de uremia, que fué trasladado poco después a la capital de su diócesis, donde se le administraron los Santos Sacramentos ante las autoridades y un público inmenso que se reunió en el Palacio Arzobispal.

El cardenal continúa rodeado de sus familiares. Los médicos creen que el peligroso ataque de uremia está disminuyendo, pero que la gravedad subsiste por el momento.

Se están recibiendo numerosos telegramas de toda España interesándose por la salud de Su Eminencia, al mismo tiempo que se llenan de firmas los pliegos colocados en la portería del Palacio y en la Catedral.

EN SEVILLA SE HARA LA GLORIETA DE LA RAZA

Se ha aprobado la construcción en esta glorieta de gran stadium y un pabellón de turismo

SEVILLA, julio 23 (AP)—En la reunión celebrada hoy por la Junta de la Exposición Ibero-Americana de Sevilla se leyó una comunicación del ministro de España en Chile, informando que es posible que esa República de Sur América asista al gran certamen, construyendo un pabellón.

Se ha aprobado la construcción de un Gran Stadium de Deportes, así como un Pabellón especial del Turismo en la Glorieta que se llamará de la Raza.

LOS PABELLONES COLONIAL Y MARROQUI EN LA EXPOSICION

SEVILLA, Julio 23 (Prensa Aliada).—Las obras de la instalación colonial en la Exposición de Sevilla importarán 400.000 pesetas y consistirán en un pabellón central, una chavola típica, que servirá de bar de degustación del cacao y el café de Guinea; cuatro casas de estilo indígena, con una reproducción del poblado de Corisco. Dos de ellas habitadas por familias pamúes y las restantes por bubis. Además, habrá una galera destinada a los indígenas de Annobón, los cuales navegarán durante el día con sus barcas por el Guadalquivir.

Una comisión, formada por los funcionarios del Protectorado señores Bestuchi y Lescura y el moro notable Abd-el-Selam-Benuna, se hará cargo de las obras del pabellón marroquí, que consistirán en una exposición de fotografías y cuadros del Magreb, un cafetín moro, un pequeño zoco indígena y museo industrial y objetos artísticos.

Ecos de la Vida Catalana

La cesantía del rector de la Universidad, señor Martínez Vargas. La Junta General del "Centre Autonomista de Dependents del Comerc i de la Industria".—Más del homenaje al doctor Collell. — Llegada del aviador de Pinedo. — Un concurso de Zahoríes y un invento científico extraordinario. — Las obras del Monasterio de Poblet. — Necrología

—El día 5 del actual estuvo aquí el general Primo de Rivera, y llamó la atención que a las pocas horas se reuniese en la Capitanía general con el claustro universitario, presidido por el Rector y vice Rector señores Martínez Vargas y Díaz, y los decanos de todas las facultades. La reunión duró, escasamente media hora, y de ella salieron los convocados con la dimisión presentada, que les fué admitida. Parece que el acuerdo ha obedecido, entre otras causas feuchas, a la elección de un profesor auxiliar de la Cátedra de Filosofía y Letras, en cuyo nombramiento ha habido algo incorrecto por parte del Rector dimisionario, quien, en los momentos que escribo, ha sido sustituido por el señor Díaz, que se ha posesionado ya del cargo.

—Se convocó a Junta general a los socios del "Centre Autonomista de Dependents del Comerc i de la Industria."

Los socios acudieron en número de unos cuatro mil, dispuestos a defender sus fueros y el prestigio del "Centre", y cuando la mesa, compuesta de elementos sindicalistas, advirtió el peligro de que sus planes no prosperarían, se levantó el Presidente diciendo que como **no había mayoría de socios**, se suspendía la sesión hasta nuevo señalamiento. Y se armó un escándalo fenomenal. Volaron las sillas; se apagaron las luces y hubo una serie de disparos para amedrentar la concurrencia.

La Junta actual, adicta al ministro de la Gobernación señor Martínez Anido, pretendía obtener, por votación, la declaración de que el "Centre" se manifestase en sentido sindicalista, y con este acuerdo poder disponer, a su antojo, del millón de pesetas de la Sección de Beneficencia. De nada han servido estos planes pues los socios verdaderos, los autonomistas, se han opuesto tenazmente a ello, y la Junta sindicalista, nombrada de real orden, ha fracasado por completo.

Ahora se ha hecho nuevo señalamiento de la general y es de esperar que será una verdadera derrota para los que mandan. Estos están acorralados, moral y materialmente, por tener enfrente una mayoría hostil aplastante, que no les deja medrar, y en los Bancos, donde está depositado el dinero, no se entrega ni una peseta a nadie de la junta actual, por que no reconocen la personalidad de ninguno de ellos. Y esto demuestra que cuando un núcleo se dispone a defenderse, no hay fuerza humana que le venza, **si la razón y la justicia le asisten.**

Así las cosas, se señaló nuevo día para la general. Una nota de la directiva advertía que los socios que no emitieran sus votos se entendería que los otorgaban a la junta, y con este socorrido sistema se abrió la sesión. La concurrencia era enorme y uno de los socios autonomistas formuló unas preguntas al Presidente, que las contestó con evasivas, por cuyo motivo se retiraron del local los verdaderos socios,—los no sindicalistas—, y con la mayor comodidad ha podido adjudicarse la junta actual, una mayoría de más de 3.000 votos, no sin que los perjudicados hayan presentado la oportuna demanda ante los Tribunales de justicia. **El Sol**, de Madrid, comentando estos escandalosos hechos, ha escrito el siguiente oportunísimo comentario, poniendo el dedo en la llaga.

"Con muchísima serenidad y sin discutir el derecho que tenga el Poder público de imponer a una Sociedad una Junta Directiva no elegida por ella, dándolo por legítimo si se quiere; otorgando también un momento que el Centro de Dependientes de comercio y de la Industria de Barcelona, era, o es, una Sociedad perniciosa, a la que es necesario vigilar y aún disolver si es preciso, hemos de advertir, en conciencia, que en estos momentos se está intentando algo que no tiene ni sombra de legitimidad jurídica."

—En Vich se ha celebrado el homenaje al ilustre canónigo don Jaime Collell, con motivo de sus bodas de platino con la prensa, es decir, su actuación, por espacio de sesenta años, como periodista. Fué un acto grandioso, emocionante. Todas las personalidades de algún prestigio y todos los periodistas de Cataluña, se trasladaron allí. Si consignase los nombres de esas personalidades y de las Asociaciones, llenaría algunas cuartillas. En Vich estaba, aquel día, Cataluña en masa, **menos el Ayuntamiento y el Cabildo Catedral,** que no se dignaron asociarse al acto de simpatía y admiración que se rendía al varón excelso que tantos timbres de gloria ha dado a su ciudad natal y a Cataluña. Todos los concurrentes sintieron asco al ver la miseria de semejantes abstenciones, que no obedecen más que a la fiesta era puramente catalana. Para esas Corporaciones, toda manifestación de simpatía a Cataluña es una cosa execrable.

Ahora más, los contados veteranos de la literatura catalana, los que habían sido amigos íntimos de Mossén Jacinto Verdaguer, habían acordado reunirse en la **Font del Desmai**, (Vich), para dedicar un piadoso recuerdo y un homenaje al inmortal autor de **La Atlántida**, y han tenido que desistir de ello por las trabas que les ha puesto la autoridad local de Folgarolas, donde el gran poeta vió la luz primera. **La Font del Desmai** es el sitio donde, siendo todavía mozos, solían reunirse los supervivientes con Verdaguer, para leer sus trabajos literarios. Hubiera sido una fiesta de alta espiritualidad, celebrada a la vera de la ermita de San Jorge, donde cantó su primera misa el egregio poeta.

—Se ha clausurado ya la Exposición Agrícola Hidráulica. Lo más interesante de ella ha sido un concurso de zahoríes, durante el cual realizaron las pruebas más satisfactorias para determinar el punto y la profundidad de aguas, don Francisco Sastre, sacerdote de Vich; M. Jean Rojet; el joven de 13 años Javier Izaguirre, de Tolosa y don Luis Planas, de Pobla de Montornés. Pero lo maravilloso, lo realmente extraordinario es el invento del ex-diputado de la Moncumunidad de Cataluña don Domingo Palet y Barba, hijo del que fué guerrillero republicano Palet de Rubí. El señor Palet y Barba, abogado y geólogo, ha presentado unas asombrosas observaciones de prospección subterránea.

Estas observaciones, hechas a una profundidad de 15.000 metros, parece que producirán una revolución científica en el orden de la prospección.

La prospección—dice el señor Palet—era hasta ahora un sondeo por procedimientos geofísicos, que podían ser gravimétricos, eléctricos, magnéticos o bien sísmicos. Todos estos procedimiento se emplean sólo de cinco a seis años a esta parte, y los verdaderos progresos se han hecho en los dos últimos años; pero, en general, todos eran cosas vagas.

Este descubrimiento permite prospectar e invertigar a la profundidad que se quiera. En Rusia, el director de Geografía aplicada, que forma parte del Consejo de Economía nacional de los Soviets, ha encontrado un procedimiento bastante perfeccionado, y el año pasado, en el XVIII Congreso Nacional de Geología de Madrid, dió cuenta de los excelentes resultados obtenidos en su país en los dos últimos años, que han permitido encontrar una gran riqueza de pirita, hulla, petróleo y sales potásicas.

Yo puedo decir—añade el señor Palet—que he hecho este descubrimiento, y he creado mi invento tomando por base que el hombre es un aparato que detecta perfectamente las ondas. Gracias a este invento, los laboratorios de análisis del porvenir se dedicarán a las experimentaciones magnéticas más que a las manipulaciones químicas. Uno de estos aparatos de control será simplemente de brújula. El trabajo de los laboratorios de análisis será de análisis de las ondas de vibración magnética.

Mi invento—continúa—consiste en unos dispositivos para la prospección subterránea y subacuática por medio de la energía magnética personal, y sirve para explorar, reconocer y analizar los yacimientos de aguas minerales y toda clase de substancias bajo la superficie del suel y del agua y para hacer observaciones y estudios geológicos, geofísicos, oceanográficos y linnológicos.

La rapidez con que se hacen las exploraciones con estos dispositivos permitirá obtener resultados sorprendentes. El señor Palet y Barba ha llegado a hacer ochenta prospecciones en un día. Estos dispositivos lo mismo funcionan en un automóvil en un tren o en un buque. Explorando, por tanto, en este último caso, la profundidad de las aguas, permitirá realizar los sondeos allí donde todavía no han podido hacerse, en parajes del Pacífico, por ejemplo, y serán de gran utilidad para los buques en días de niebla y evitar el encuentro con bancos y escollos. Se puede, con dichos dispositivos comprobar el derrumbamiento de la Atlántida.

Mi teoría— añade el inventor — sobre la cual se han basado los dispositivos inventados, liga con la novísima teoría electrónica sobre la constitución de la materia. Todo vibra y emite ondas y vibraciones, que el hombre buen aparato detector, recoge. He encontrado los dispositivos para vigorizar el magnetismo personal. Todos tenemos esta energía en estado latente. Mi dispositivo lo vigoriza. Todos podemos ser zahoríes todos podemos detestar e investigar las profundidades de la tierra. Serían muchos los que encontrarían estas vibraciones en los cuerpos. Es como el fragmento del acero del hierro, que lo imantamos para polarizarlo. La energía latente que todos llevamos, mi dispositivo la polariza. Se tratará realmente de descubrir un sexto sentido.

He hecho pruebas —añade— en el puerto de Barcelona para sondeos subterráneos, y dentro de pocos días llegaré a Mallorca, para hacer nuevas exploraciones en el Mediterráneo. En las exploraciones subterráneas he llegado a explorar en el Vallés hasta 150 mil metros. Puedo decir que este verano pienso llegar, metro por metro hasta el centro de la tierra. Entonces veremos, si, atravesando el centro de la tierra, el aparato obedece también, o bien si hay alguna fuerza que lo desvía".

—Ya se ha celebrado la subasta para las obras de la restauración del monasterio de Poblet, y ya el Estado ha votado la primera suma para atender a ello. Pero ocurre un embrollo. Dicha subasta se celebró en Madrid y en Tarragona, y ha habido necesidad de anular una de las dos por defectos de trámite. El contratista al cual le ha sido adjudicada la empresa, no dá señales de vida, con todo y los días transcurridos, y la urgencia que los trabajos requieren. La Comisión de Monumentos de Tarragona está poniendo el grito en el cielo, pues teme que el asunto medie algo incorrecto, habida cuenta que el que se queda con las obras ha hecho una rebaja inconcebible. No ha de pasar mucho tiempo, sin que estas cosas se pongan en claro.

—Ha fallecido en Lérida el eminente poeta don Magin Morera y Galicia, el traductor insigne de Shakespeare, al idioma catalán, el cantor virgiliano de la maravillosa huerta de Lérida, el enamorado de Cataluña, hasta el punto que un día, con escribir magistralmente en la lengua castellana, rompió la pluma para dedicarse exclusivamente al cultivo de su idioma natal, en el que ha sido un gran maestro. Desengañado de la política española, se incorporó a las filas catalanistas, y por espacio de muchos años ostentó la investidura de Diputado a Cortes por Barcelona, adicto incondicional a la "Lliga Regionalista". Su muerte ha causado una profunda y dolorosa conmoción, pues era una prestigiosa personalidad y un cumplido caballero. El entierro, al que se asoció Lérida en masa, lo presidieron los ex-ministros catalanes señores Cambó y Rodés. Cambó, en el acto del sepelio, a ruegos de la enorme concurrencia, hizo, muy conmovido, —pues le quería entrañablemente,— el panegírico del ilustre finado, cuyo nombre comenzaba a sonar para la presencia de los Juegos Florales de Barcelona del año próximo. La revista **Via Lleidatana** dedica un número extraordinario de más de un centenar de páginas a su egregio compatricio, con la aportación de las firmas de más prestigio de Cataluña. Morera Galicia ha bajado a la tumba devorado por un cáncer; unos días antes, de un cáncer también moría su hermano don Jaime, el pintor excelso, y ahora mismo se teme por la vida del otro hermano don Ramón, general de Estado Mayor, víctima de la misma enfermedad.

—Y en esta capital ha fallecido a una edad avanzada, la distinguida dama doña Francisca Nanot Renart, de Schwartz. Pertenecía a una prestigiosa familia barcelonesa. En su casa eran acogidos, afectuosamente, muchos de los que tomaron parte activa en los primeros tiempos del renacimiento de la literatura catalana. El poeta reverendo don Jaime Collell, la eligió reina de la fiesta de los Juegos Florales del año 1871, en los cuales el ilustre Arcediano de Vich ganó la primera de las tres Flores Naturales.

Barcelona, 22 de Junio de 1927

Felíu DE LA PENYA

LOS EXPLORADORES ESPAÑOLES Y SU ONCE CAMPEONATO

Se está celebrando en Sierra Espuña (Murcia) hallándose en su período más importante

MADRID, julio 23. Prensa Aliada.—Está celebrándose en Sierra Espuña, Murcia, el onceno campeonato de los boy scouts o exploradores de España, que empezó el 7 del actual y terminará el miércoles 27.

Está ahora el campeonato en los días de mayor importancia, fijados del 16 al 25, para los cuales se han dispuesto conferencias a cargo de ilustres personalidades; se otorgan los premios tan preciados denominados Piña de Oro, que concede el Consejo Nacional, y Piña de Plata, que ofrece el Consejo Local de Murcia; se inaugura el monumento que en la sierra de España han dedicado todos los Ayuntamientos de Murcia al apóstol del árbol don Ricardo Codorniú, y habrán de descubrirse las lápidas que se dedican a la memoria del inolvidable secretario general del Consejo Nacional de Exploradores de España, don Antonio Trucharte, y al heroico teniente de Regulares don Eladio Mendoza, muerto en Marruecos, y que fué explorador de la tropa murciana.

Como en campeonatos anteriores se publica en estos días, en el campamento, el periódico diario "Espuña".

Entre otras personalidades, han visitado el campamento del año actual Su Alteza el Infante Don Alfonso de Orleans, el presidente del Consejo Nacional de Exploradores, don Francisco García Molinas, esperándose al ministro de la Gobernación, general Martínez Anido.

La Trasatlántica Española suprime la escala de Veracruz

CIUDAD MEXICO, julio 23 (S. R.)—Coincidiendo con el anuncio hecho por la Compañía Trasatlántica Española de que suprimirá la escala de sus buques en Veracruz por convenir así a sus intereses, hace público la empresa italiana "Navigazzione Libera Ariestina" que acaba de establecer una línea que partiendo de Nápoles hace escala en Marsella, Cádiz, Málaga, Barcelona, Islas Canarias Habana, Progreso, Veracruz y Tampico, para seguir a puertos norteamericanos.

El primero de los buques que harán este recorrido es el "Rosandra" que ha llegado al puerto de la Habana y seguirá enseguida viaje a México.

Reina una ola de calor en España

MADRID, julio 23 (A. P.)—Una ola de calor comenzada hace días, se ha manifestado hoy en su período álgido. Aunque algo tardío, el verano se está mostrando con temperaturas extremas, llegando a registrarse en Sevilla 44 grados a la sombra.

La animación en las playas del norte de España ha comenzado en los últimos días, huyendo de Madrid gran cantidad de personas que han ido de veraneo.

Por su parte, el Observatorio Meteorológico confirma que reina un excesivo calor en España. La temperatura máxima registrada fué de 37 grados en Sevilla y Córdoba, pero en cambio la mínima fué solo de 8 grados en Salamanca.

La temperatura máxima y la mínima en Madrid fueron 32 y 17 grados respectivamente.

EL CONGRESO INTERNACIONAL SOBRE COMUNICACIONES Y RADIOTELEGRAFIA Y LA GUERRA HISPANO-AMERICANA

La celebración de dicho congreso en Washington coincide con la aparición de importantes documentos relacionados con la guerra sostenida entre España y los Estados Unidos

WASHINGTON, julio 23. SR. La proximidad de la Conferencia Internacional de Comunicación y Radiotelegrafía que se celebrará en esta capital, a la que concurrirán casi todas las naciones del mundo, coincide con la aparición de ciertos documentos relacionados con la guerra hispano-americana de 1898, sumamente interesantes.

Refiérense esos documentos a la comunicación cablegráfica de España con los gobernadores de sus últimas colonias durante aquel conflicto y es oportuno dar a la luz los datos a que se refiere este despacho porque precisamente se va a tratar en el Congreso de Comunicación y Radiotelegrafía de Washington de las comunicaciones de las naciones en guerra durante el tiempo de ésta. He aquí los datos a que aludimos:

Desde los comienzos de las hostilidades entre España y los Estados Unidos, la comunicación cablegráfica con las Antillas fué interceptada primero y suprimida después por los norteamericanos, que estaban en posesión de las claves del Ministerio de Estado de Madrid, en forma tal que cuando el Gobierno español autorizó al Embajador de Francia en Washington, M. Jules Cambon, para que iniciara las diligencias preliminares de la paz, recalcándole que el honor de España estaba unido a sus instrucciones secretas, el Presidente McKinley lo recibió diciéndole cuál era el objeto de su visita. La circunstancia de poder descifrar esos mensajes en clave permitió también al Gobierno norteamericano saber que alguien en España había pensado en una invasión de los Estados Unidos contando con las distintas unidades de su escuadra en aguas occidentales.

El famoso Libro Rojo del Ministerio de Estado español, que contiene muchos detalles desde el comienzo de la guerra hasta el cese de las hostilidades, da mucha luz sobre estos asuntos.

Sobre la intercepción de sus mensajes cablegráficos, el Gobierno de España hizo repetidas reclamaciones a los de México y Colombia, protestando de que los cables de estos países fueran usados por los norteamericanos con violación de las leyes internacionales. Igual protesta se formuló ante el Gobierno francés cuando se cortó el cable de esta nación con las Antillas, citándose todos los esfuerzos hechos para mantener la comunicación. Por indicación del ministro Polo Bernabé en Toronto, los mensajes para Cuba se enviaban a Kingston y desde allí por embarcaciones pequeñas a Santiago. Igualmente, para enviar los mensajes a las Filipinas se utilizaron buques hasta Luzon y de allí por telégrafo terrestre a Manila. En Julio de 1898 fué cortado el cable a Kingston, por haber llegado a conocimiento de los norteamericanos los medios utilizados por España.

Toda la correspondencia diplomática procedente de Madrid para el Embajador Cambon en Washington, era remitida a París y de allí por cable, que estaba bajo el control de los Estados Unidos.

El Libro Rojo está formado por dos volúmenes de doscientas páginas cada uno y poco después de publicado llegó una copia a los Estados Unidos por un conducto secreto.

Las últimas impresiones del general Blanco, Gobernador de Cuba a la terminación de la guerra, están contenidas en la página 175, en un mensaje fechado el 7 de Octubre y dice: "El Presidente de nuestra Comisión me informa que teme que los norteamericanos no aprecien correctamente lo que significa la palabra "evacuación". Parece que ellos estiman que significa que salgan de Cuba no sólo las fuerzas militares y navales, sino también los funcionarios civiles. Nuestros comisionados han tratado de hacerles comprender la exacta definición de la palabra, pero sin resultado. Solicito su opinión sobre la mejor manera de ilustrar a los norteamericanos, que han hecho la declaración siguiente: "La palabra "evacuación" usada en el Protocolo significa que no sólo las autoridades militares, sino las autoridades empleadas en la administración civil, deben salir de la Isla". También tienen la violenta pretensión de que deben apoderarse de toda la artillería y particularmente de la montada en los fuertes, mostrándose muy firmes en ella.—BLANCO".

SE ARRANCA UN DIENTE CON UNA CUERDA Y MUERE

BUFFALO, Estado de Nueva York, julio 23. (A. P.) Al pretender extraerse un diente por el procedimiento torpe, aunque muy popularizado, de amarrar al hueso una cuerda y tirar fuertemente de ésta, murió hoy Henry Maul, de 52 años de edad. Una hemorragia abundantísima siguió a la extracción en esa forma y Maul falleció a consecuencia de ella.

M.E.C.D. 2016

MUSICA CUBANA

La "Guajira Montuna" o "Punto Cubano"

EL "punto cubano" o "guajira montuna" es el primer aire netamente criollo, formado con ritmos andaluces e indios.

Con los Conquistadores vinieron a las Antillas los aires populares entonces en boga en España en las postrimerías del siglo XV: villancicos, canciones de gesta o rústicas, madrigales, "de tabla", marinas, etc., que se cantaban acompañadas de la vihuela y de los crótalos.

De alguno de esos aires, traidos por los andaluces que formaban la mayor parte de los aventureros que colonizaron las Indias Occidentales, nació a mediados del siglo XVI el "punto cubano", fuertemente influenciado por la música aborigen, conjuntamente con el "zapateo", la mas antigua de nuestras danzas nacionales.

LA INFLUENCIA AFRICANA

Ahora bien, ya desde la conquista existía en Cuba, y demás islas del archipiélago antillano, la música africana. La Real Licencia que promulgara el Rey Fernando el Católico, permitiendo la introducción de

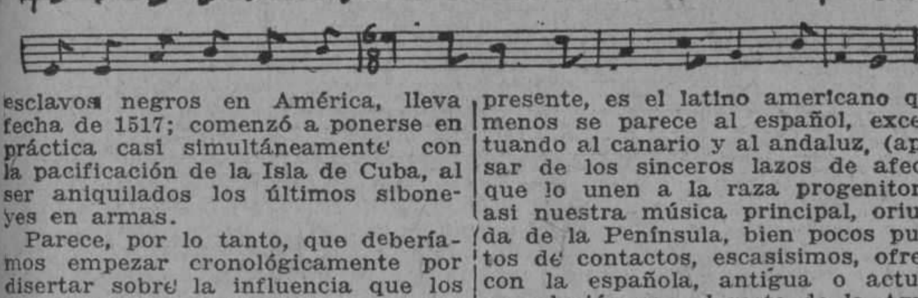

esclavos negros en América, lleva fecha de 1517; comenzó a ponerse en práctica casi simultáneamente con la pacificación de la Isla de Cuba, al ser aniquilados los últimos siboneyes en armas.

Parece, por lo tanto, que deberíamos empezar cronológicamente por disertar sobre la influencia que los ritmos africanos tuvieran sobre las modalidades de la entonces naciente música criolla; pero esa influencia, que lógicamente debió ocurrir entonces, no se efectuó hasta pasados varios siglos. Esto parece absurdo, pero no lo es si se tiene en cuenta la idiosincracia de los primeros esclavos que fueron traidos a nuestras playas.

Los "Negros de Nación", como se denominaba a los siervos nativos de Africa, (para diferenciarlos de los "negros criollos" nacidos en el Nuevo Mundo, e hijos de aquellos,) practicaban en secreto su religión fetichista, que iba estrechamente unida a sus cantos y bailes. Estos eran esencialmente de carácter sagrado (excepto el "tango congo", que se cantaba sin reserva), y su práctica, rigurosamente esotérica, se ocultaba cuidadosamente no tan solo a los blancos sino asimismo a los negros nacidos en la esclavitud, y a los mulatos, libertados o nó. Ese secreto duró siglos, mantenido por el absoluto aislamiento en que se tenía a los esclavos. Recuérdese por los que han leído nuestra historia, la tenaz

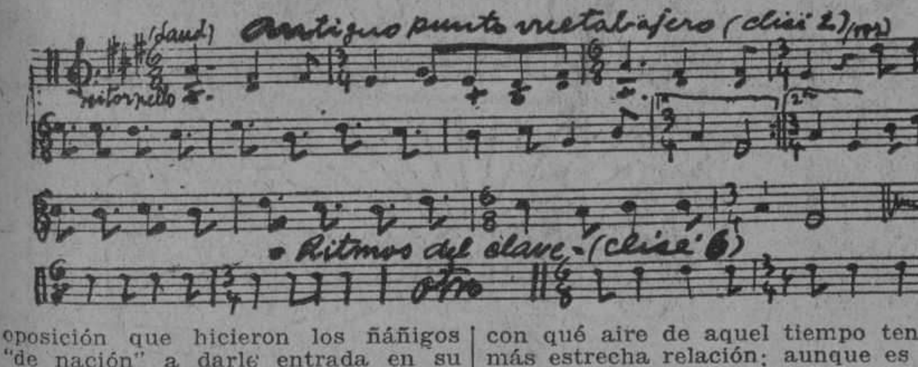

oposición que hicieron los ñáñigos "de nación" a darle entrada en su tenebrosa asociación a los mestizos y a los que no habían nacido en el Continente Africano. Costó mucha sangre y décadas de lucha esa beligerancia. Todavía hoy, el que suscribe no pudo obtener la fotografía de un tambor de ritual, en un "cabildo brujo" apesar de haber tratado de sobornar con una fuerte suma al custodio de la capilla.

El refractarismo e incomprensión que siempre ha sentido el blanco por esos ritmos negroides, y el patriotismo informe de las víctimas de la trata hizo, pues, que su música salvaje no influenciara en principio la rudimentaria de los primeros cubanos, plasmada con ritmos hispanos, mozárabes y siboneyes. Al contrario, **la música negra, oculta, sin duda fué la influenciada.** Mas tarde, al perder su carácter esotérico, surgió a la luz pública desde el fondo nocturno de los barracones de esclavos, libertados por el esfuerzo de los mambises del 68, y se incorporó al folk-lore musical del país, tomando carta de naturaleza sus admirables raices en que predominaba un vivo sensualismo místico. Fué después de la guerra de los Diez Años que la música afro-cubana se desenvolvió realmente, creandose sucesiva y rapidamente las formas y géneros actuales. Sus primeras manifestaciones fueron el tango congo modernizado, las claves y marchas ñáñigas, conocidas ya en toda su pureza (aun que sin prestársele atención) desde principios del siglo XIX, con motivo de las fiestas populacheras del Día de Reyes.

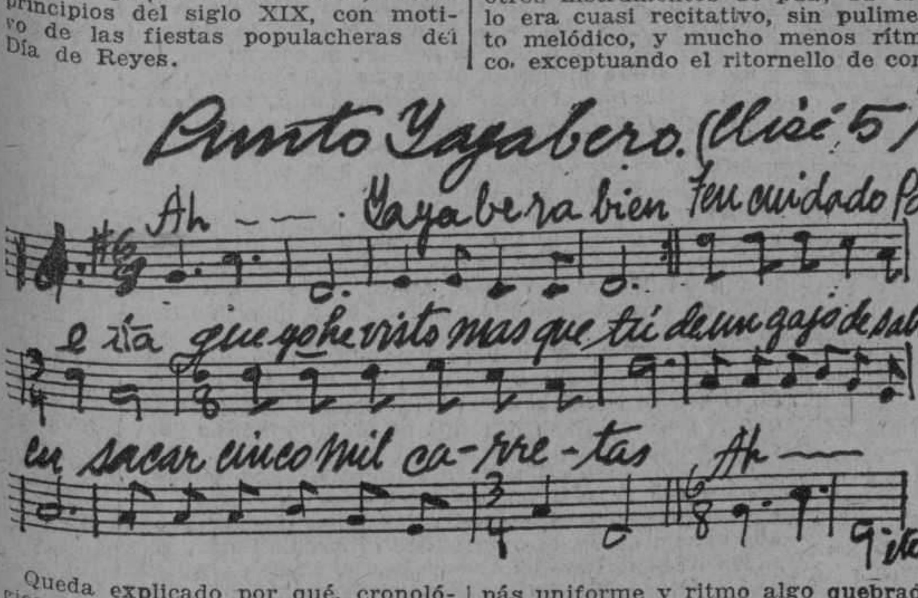

Queda explicado por qué, cronológicamente, la música africana en cierto modo ocupa entre nosotros un lugar muy poco distante de la época presente, debiéndosele dar prioridad en el terreno histórico y en el artístico a las formas musicales primitivas oriundas de Europa y saturadas de indianismo.

De ahí que dejemos para mucho más adelante disertar sobre la gama africana, que tan importante influencia ha ejercido y ejerce sobre nuestro acerbo lírico, y de las posibles influencias que sufrió mientras se mantuvo ignorada de los blancos en el fondo de los bateyes, coreada por el restallar de los látigos a través de tres centurias.

CARACTERISTICAS DEL PUNTO

Desde los primeros descendientes de la mesnada de Velázquez de Cuéllar, el primer adelantado de Cuba, se hizo notar nuestra raza insular por su fuerte personalidad, por sus rasgos mentales y físicos tan distintos de los de los pobladores de Tierra Firme, y por la absorción que hace de todo lo extraño, desvirtuándolo, para luego enseguida afinarlo y mejorarlo, hasta hacerlo una cosa suya, totalmente distinta—valga la paradoja.

Tal ocurió con la música importada por los expedicionarios del Monarca de Castilla, como ocurrió en el orden biológico y moral con los inmigrantes que vinieron tras los rudos y valientes guerreros que conquistaron este florón antillano para la corona de España. Fenómeno en que sin duda, el factor climatérico juega importante papel, a todas luces.

Así como el cubano de la hora presente, es el latino americano que menos se parece al español, exceptuando al canario y al andaluz, (apesar de los sinceros lazos de afecto que lo unen a la raza progenitora) así nuestra música principal, oriunda de la Península, bien pocos puntos de contactos, escasisimos, ofrece con la española, antigua o actual, en relación con el resto de la América latina.

Palpable ejemplo de ello es, que, exceptuando algunos aires de los mu-

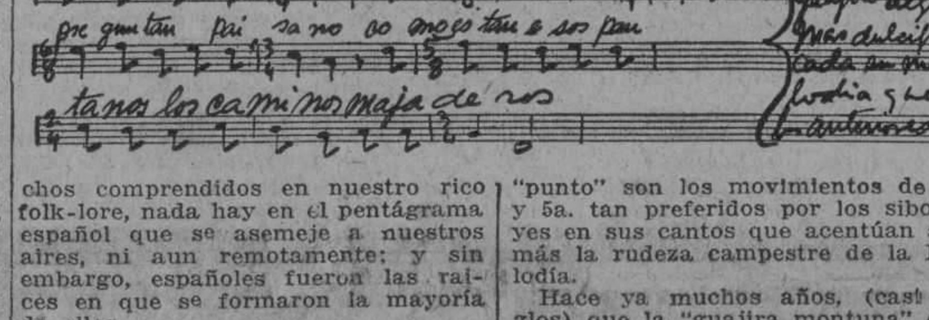

chos comprendidos en nuestro rico folk-lore, nada hay en el pentágrama español que se asemeje a nuestros aires, ni aun remotamente; y sin embargo, españoles fueron las raíces en que se formaron la mayoría de ellos.

ANALISIS TECNICO

Como anteriormente dijimos, el "punto montuno" es indo-hispano-cubano, sin que podamos asegurar con qué aire de aquel tiempo tenga más estrecha relación; aunque es de suponer que, sea con alguno característico de Andalucía por la influencia árabe, que en él se advierte, en sus cadencias finales y en las inflexiones que los guajiros imprimen a la voz, peculiares del "canto flamenco" de origen arábigo.

Se supone que nuestra "guajira montuna" nació en Vueltabajo, que es donde más se canta, aún en la actualidad. Es de carácter agreste y rudo como todos los cantos primitivos.

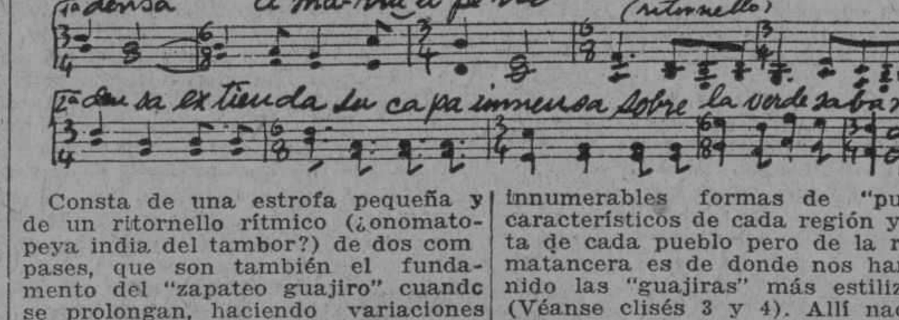

Consta de una estrofa pequeña y de un ritornello rítmico (¿onomatopeya india del tambor?) de dos compases, que son también el fundamento del "zapateo guajiro" cuando se prolongan, haciendo variaciones sobre el ritornello.

El "punto" nació en forma de monodía, más tarde se le adjuntó la vihuela y después el tiple, laúd y otros instrumentos de púa; su estilo era cuasi recitativo, sin pulimento melódico, y mucho menos rítmico, exceptuando el ritornello de compás uniforme y ritmo algo quebrado, definido y acompasado.

La estrofa, de áspera sonoridad es entonada fuertemente por una sola voz, si bien, en el final se aminora la fuerza sonora para dar más intención a los versos con que termina la frase. Se canta en distintos metros poéticos, antiguamente en cuartetas, hoy generalmente se hace en espinelas, conforme al patrón

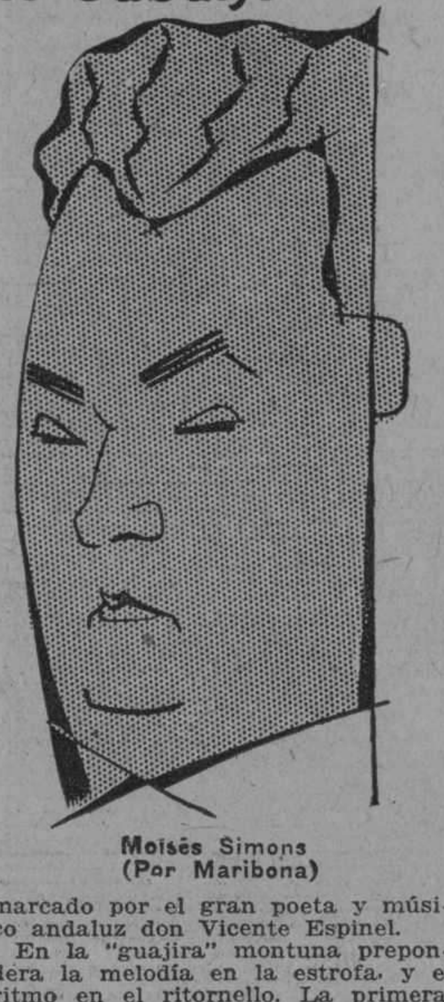

Moisés Simons
(Por Maribona)

marcado por el gran poeta y músico andaluz don Vicente Espinel.

En la "guajira" montuna prepondera la melodía en la estrofa, y el ritmo en el ritornello. La primera, hecha a veces de frases irregulares, se acompaña con los acordes tónico y dominante, empleándose este último invariablemente en la cadencia final. (Véanse ejemplos). Los campesinos en sus cantos suelen dar tanta importancia al fraseo de los versos, que, talmente parece que la melodía es solo un pretexto para aumentar en ellos la fuerza expresiva.

El ritornello rítmico, de armonía rudimentaria, se intercala entre las estrofas, y algunas veces entre las frases o miembros melódicos para ganar tiempo en la improvisación de la letra. Por una remota influencia árabe, indirecta, el punto termina su cadencia final sobre la dominante del tono, viniendo casi siempre del cuarto grado, dejando el oído en suspenso.

Otras características melódicas del "punto" son los movimientos de 4a. y 5a. tan preferidos por los siboneyes en sus cantos que acentúan aún más la rudeza campestre de la Melodía.

Hace ya muchos años, (casi siglos) que la "guajira montuna" empezó a estilizarse; en los clisés 1 y 2 presentamos los "puntos" más antiguos que se conocen. En el clisé 3 ya se advierte el principio de estilización en la melodía, menos ruda que en los ejemplos anteriores; y en el grabado número 4 ya el pulimento melódico está perfectamente determinado, dejando adivinar el próximo advenimiento de nuestra hermosa guajira capitalina, de la cual trataremos en su oportunidad pues que es uno de nuestros aires más modernos.

El "punto" carece de importancia armónica tanto en el acompañamiento de la copla como en el ritornelo. Mientras el trovador entona la estrofa solo se acompaña con acordes al final de cada miembro o frase (según el movimiento cadencial) con los acordes tónico, subdominante y dominante, o bien duplicando servilmente la melodía en el instrumento acompañante cuando el instrumentista no tiene intuición de armonista; y después de terminar el canto, el tiple, acompañado del ritmo penetrante de la clave (véase clisé número 6) ejecuta el ritornelo haciendo variaciones, más melódicas que armónicas.

En todas las provincias de nuestra Isla, (excepto en Oriente que es donde menos se ha cultivado) existen innumerables formas de "puntos" característicos de cada región y hasta de cada pueblo pero de la región matancera es de donde nos han venido las "guajiras" más estilizadas. (Véanse clisés 3 y 4). Allí nació el punto sitiero y el pueblerino sin la dureza melódica de las guajiras vueltabajenses.

Existe otro punto que se denomina "yayabero" oriundo de Trinidad del cual presentamos un ejemplo por su forma distinta de los conocidos por nosotros. (Véase clisé núm. 5).

En nuestros días, el ritornello del "punto" ejecutado por el tiple, laúd, o bandurria, y acompañado de guitarra, ha tomado verdaderas proporciones de un tema con variaciones sobre un acompañamiento obstinado. La guitarra ejecuta el ritornello el acorde, formando como un pie forzado de los dos compases de que consta, y el laúd o el tiple, improvisando variaciones, profusamente, sobre esa base armónica y rítmica, convierten el estribillo del "punto" en un verdadero "zapateo" campestre.

EL INSTRUMENTAL

Los instrumentos acompañantes sin el tiple de guitarra o "requisito" (pequeña guitarra contralto de cinco cuerdas dobles) y el clave, pero se suelen ampliar con la bandurria y el laúd de seis cuerdas dobles, (muy semejantes ambos) guitarras y el "tres" (guitarra de menor tamaño que la corriente con tres cuerdas dobles) y a veces con el giiiro y hasta con maracas; pero el verdadero y genuino "punto montuno" solo se acompaña bien con guitarra o clave, o con el tiple y la clave. En el campo, especialmente en Vueltabajo se toca mucho también **el acordeón y harmónica** (filarmónica).

MOISES SIMONS

La ultima moda literaria de Paris

POR LEÓN PACHECO

PAUL VALERY Y LA NUEVA POESIA FRANCESA. EL ULTIMO REPRESENTANTE DEL SIMBOLISMO

QUIEN desconoce la noble figura intelectual de Paul Valéry? Su carrera literaria es uno de los fenómenos más curiosos de las letras contemporáneas. Porque ha sido el mundo, con sus intrigas y sus inquietudes, con sus cálculos y sus proezas sentimentales el que ha tocado a la puerta solitaria de este gran poeta, de este gran partícipe de la oscuridad lírica y de la claridad racional, para imponerle, como una floración del pensamiento moderno, a la posteridad! Paul Valéry, cuya fama no va más allá de algunos años antes de la guerra, después de un silencio voluntario y de meditaciones profundas sobre todos los resortes del espíritu de los hombres, en ocho años ha conquistado la celebridad más grande a que puede aspirar un escritor, hasta el punto de llegar a ser miembro de la Academia de Francia, alto honor para toda nobleza de la sangre o de la inteligencia...

Hijo del movimiento simbolista—poeta simbolista él mismo—, Paul Valéry ha asistido, como un convidado que todo lo resuelve por la ironía y por la aceptación del mundo tal como nos lo da el sentido del equilibrio racional, a las últimas crisis y a las últimas inquietudes de la civilización que nos rodea. Para él la poesía es, como para los griegos, una forma de creación y sólo en sus consuelos intensos, en sus simpatías universales, halla el secreto de lo que se desintegra en las herencias que ha recibido su espíritu y su corazón: es, efectivamente, con el movimiento simbolista, con el que comienzan las verdaderas crisis de los hombres que buscan darle nuevos rumbos a la civilización. Podrán venir más arde todas las reacciones de la inteligencia, del sentimiento, de las tradiciones—principios de las "síntesis", que decía Descartes—; ya la incertidumbre, ya la vaguedad hermética de los poetas y de los

Paul Valery

prosadores del simbolismo habían descubierto todas las debilidades de las actividades humanas. El simbolismo es, en rigor, el movimiento que critica la facilidad del romanticismo, oponiéndole lo que torpemente se ha llamado su "oscuridad", al menosprecio en que se tenían las disciplinas realmente constructivas del lirismo puro, de la lógica pura, del arte de esencia humana... ¿Decadencia? ¡Qué importa Recordemos que las épocas de decadencia son siempre las más importantes de la historia, por lo menos en sus aspectos intelectuales. Sus confusiones, sus debilidades, su decidido apego por las formas plásticas, no son sino el reflejo de una comprensión amable del mundo. Constituyen, en suma, esa forma del escepticismo del espíritu que podría llamarse "el nihilismo de la inteligencia"...

Ninguna crisis, ninguna esperanza, ninguna preocupación moderna puede inquietar a los hombres que tienen la responsabilidad de la acción o de la rotación de las ideas sin que el pensamiento de Paul Valéry no aguce sus antenas y no busque una explicación para ellas, en el fondo de la cual se mezclan la tristeza y el dolor de la aceptación de todos los males que afligen al mundo.

Valery se declaró cortesano, a raíz de un artículo suyo sobre las crisis del alma de Pascal. Y en verdad, su inteligencia es una entidad cartesiana pero al revés, es decir, que busca en el orden de la lógica, del método, del análisis, una válvula de escape para su lirismo. Está más cerca de Pascal de lo que él mismo supone, a pesar de sus esfuerzos por justificar lo que llama "las funciones del pensamiento". Podríamos creer ante el caso de este poeta complicado y perfecto, de este prosista admirable, de este animador de inquietudes libres, en la existencia de un misticismo de la razón, que sería el único posible en una época exaltada por el mecanismo y el paralelismo de todas las técnicas que ha conquistado el espíritu humano. Paul Valéry nos recuerda a los hombres del Renacimiento, sobre cuyas excelencias espirituales ha escrito un ensayo profundo—una de las pocas páginas de aproximación a los planos de una civilización definida como el perfecto estado de una entelequia histórica—. **Introducción al Método de Leonardo de Vinci.** ¿Negación de la sensibilidad? No. Porque su arte es ante todo de un arte sereno y la serenidad tiene como base la más pura emoción del hombre. Por otra parte, Paul Valéry llega siempre a un grado de humanización, a una plenitud cosmológica por las vías de una sensibilidad pura—como en los ritmos diáfanos de la música de su maestro Mallarmé... Complicación clara del entendimiento, den sentimiento y de todos los medios de que se sirve la expresión estética y ética: creación de un mundo nuevo con sus leyes dinámicas y sus principios ordenados. Porque el arte es para este poeta la expresión de los valores éticos del universo. El mecanismo del arte, por lo tanto, debe de someterse a sus propias leyes para que pueda condicionar lo que se ha llamado —la expresión es del mismo Valéry —"el arte puro". Sumisión a los medios: todo movimiento, en el arte, se reduce a un hermetismo ético...

La discusión a que dió origen la célebre frase de Paul Valéry—"poesía pura"— y la oscuridad de sus propios libros de versos han alcanzado el límite de este principio de estética, cuyas consecuencias ya las artes plásticas las habían sufrido anteriormente a través de todas las inquietudes del espíritu de vanguardia. El más profundo de los exámenes de la "poesía pura" nos lo da la lectura del libro de Valéry, **La Jeune Parque**, valiosísimo joyel de emociones líricas, de secretos musicales, de ideas serenísimas, cuya significación escapa a todos los procedimientos de análisis.

Paul Valery ha llegado a la parálisis del método de Mallarmé: mas allá de sus experiencias nada es posible. Su arte es un arte de límite. Realiza lo que soñara el maestro de las oscuridades: la música de las palabras y de las ideas ordenadas, en los efímeros momentos de la emoción pura, por una diafanidad apenas perceptible para la razón discursiva. ¿Simbolismo? Sí, por una parte. Pero la poesía de Paul Valery, perfectamente realizada—cosa que no sucede por completo en el caso de Stephane Mallarmé—es un equilibrio entre la serenidad clásica y la inquietud simbolista. Agregad lo fugaz de un mundo en devenir que es como el fondo de todo el arte contemporáneo... Sonetos como "La Dormeuse", están realizados dentro de un ideal clásico, como en las grandes obras poéticas del siglo XVII. Poemas como "Palmes", "L'Eabuche d'un Serpent" son la cristalización de lo más puro que entreveímos en Mallarmé... Paul Valery ha publicado, en verso, un libro de adolescencia "Album de Vers". Sus obras en prosa—la prosa "La Jeune Parque", "Charmes" y de un poeta, vibrante de ideas, oscura a fuerza de músicas y emociones—son el producto de las circunstancias y señalan el itinerario de su formación mental: exponen siempre sus métodos de meditación, las crisis de su vida interior, las visiones de los instantes del pensamiento humano que más lo interesan. Todo lo que implica una inquietud en germen lo atrae, irresistiblemente: fué Paul Valery quien primero habló a los franceses, en un fuerte y admirable estudio, de las teorías de Eisntein. Todas sus obras ostentan este sello: son el momento de un azar, de una obligación, de un compromiso. Sus diálogos, "L'Ame et la Dance" y "Eupalinos" tienen sus orígenes en la petición que le hicieran respectivamente la "Revue Musicale" y la "Revue d'Architecture". En estos diálogos ha alcanzado la transparencia de su estilo y la expresión más noble de su alma. Todos los elementos de estas páginas—ideas, palabras, inquietudes, rigor lógico, amor de las frases—obedece a un ritmo interior de lo más preciso y profundo...

Ha viajado hacia sus clásicos del siglo X VII emocionado y frío, sereno y febril al mismo tiempo—y ha descubierto en el azul del Mediterráneo el espíritu de distinción intelectual de los maestros del renacimiento italiano. Y al final de su viaje ha encontrado la realidad de su época, con sus hombres, sus angustias, sus dudas, sus dolores, sus desorientaciones, y ha escrito sus soberbias **"crisis del espíritu"**, que han inquietado a políticos, a filósofos, a poetas, a hombres de acción, en fin, a todos los que se preocupan, en no importa qué sentido, por los valores del mundo moderno.. Ha definido de una vez por todas el valor de Europa—que tanto intriga a los nuevos reformadores de la civilización—no como una función geográfica sino como una función del espíritu... Después de sus profundas meditaciones debemos de atenernos a sus clasificaciones provisorias sobre las direcciones de ciertas ideas que aun buscan sedimentarse en la conciencia del mundo. Su angustia del espíritu europeo se concentra en aquella frase profética, audaz, que tanto asustó al aparecer su célebre conferencia de Zurich: "Europa, ¿se transformará en lo que ella es en realidad, es decir, en un pequeño cabo del continente asiático?..." En esta frase está comprendida la función espiritual de Europa y su posición en el mundo.

Paul Valery es el último manejador de ideas generales, de éticas constructivas. Su equilibrio mental, sus disciplinas interiores, su movilidad inquietante, la desintegración de todas sus preocupaciones hacen de él uno de los representativos más curiosos de la Europa actual, si la considera como la síntesis de una civilización pronto a desaparecer....

París, 10 de junio de 1927.

Música Nueva

Claudio Debussy y la Guerra

LAS cartas de Claudio Debussy a su editor M. Jacques Durand, de 1914 a 1917, comprenden el período más doloroso de su existencia, pues a la pesadilla trágica de aquellos años se agregan el fallecimiento de la madre, en 1915, y a fines del mismo el comienzo de la enfermedad que lo llevaría a la tumba. Sin embargo, el optimismo no lo abandona en cuanto al triunfo de las armas francesas, ni se ciega del todo su vena humorística, ni renuncia al trabajo y a la esperanza de futuras obras.

A raíz de la declaración de la guerra, examina su situación personal y confiesa a su editor que él no tiene "sangre fría ni, menos, espíritu militar", pues nunca ha manejado un fusil. Envuelto por la agitación del momento, se considera "un pobre átomo arrastrado por el terrible cataclismo", y le parece que todo lo que hace es "miserablemente pequeño". Sus amigos dispónense a sacrificarse por la patria. Satie va a defender París; Paul Dukas está listo para tomar las armas. "Mi edad, mis aptitudes militares, sólo me permitirían defender una palizada. Pero si es absolutamente necesaria una "figura" más para asegurar la victoria, ofreceré la mía sin discusión."

A la ansiedad de M. Durand por el destino de Francia, responde con firme serenidad: "Yo creo —dice— que es preciso conservar la energía para después de la guerra, porque si resultamos victoriosos —y es necesario creerlo apasionadamente — las preocupaciones artísticas tendrán escaso lugar. Jamás, en época alguna, el arte y la guerra han hecho buenas migas, y es forzoso tomar su parte sin tener siquiera el derecho de deplorarlo."

Ha pasado dos meses sin escribir una nota ni tocar un piano, y lo reconoce con tristeza, porque a su edad "el tiempo perdido se pierde definitivamente". Piensa escribir una Marcha heroica... Pero el heroismo, al abrigo de las balas, le parece ridículo.

En 1915 el editor inicia una beligerancia... musical, con una edición clásica destinada a reemplazar las similares alemanas. Debussy se encarga de las obras de Chopin, y varias cartas demuestran el interés que pone en el cotejo de los manuscritos y la revisión de las pruebas. El estado de ánimo común a todos los franceses en aquellos días, salpica de un humorismo agresivo la correspondencia del maestro. Con motivo de la afinación de su Bechstein, manifiesta que su piano "boche" ya está en condiciones de sonar "a la francesa". Un ataque gripal ha dejado al compositor "demolido como una aldea después de la visita de los "boches". Los clarines y tambores que oye mientras escribe, le recuerdan "los mejores temas de los dos Ricardos (alusión a Wagner y a Strauss). La falta de papel de música, durante algunos días, lo ha reducido a la condición de "una simple Rusia", carente de municiones..."

El optimismo "apasionado" del granmúsico se levanta, deliberadamente, con esforzada pero infrangible serenidad, sobre las inquietudes de la hora. No es uno de esos estrategas de café que ganan batallas sobre el mapa de un periódico y para los cuales tienen aguzada su ironía, más tampoco se deja vencer por el desaliento de los días sombríos. Su visión lúcida domina la red de intereses que va tejiendo peligrosamente los aliados, la sospechosa fraternidad ocasional, el pandemonium de la posguerra. Pero en ningún momento se debilita su fe en el triunfo final de Francia, Escribe desde Pourville, junto al mar amado, en julio de 1915, estas palabras que no eran, como él mismo las calificaba, las "words, words, words", de Hamlet:

"La atmósfera de París, donde el pesimismo y el optimismo se suceden, donde cada cual desea su trinchera para el desayuno, nos hace olvidar, me parece, nuestro habitual buen sentido. Recordemos que Francia se ha visto en éstas más de una vez, y que ella es siempre "le plus beau royaume sous le ciel", no obstante la celosa necesidad que tiene el resto de Europa — excepto los aliados (?)— de destruirla. Y puesto que admitís nuestro restablecimiento moral... A este respecto, nuestra pretendida descomposición, ¿no procedía de esa ola de extranjeros que inunda París con sus variados horrores, al encontrar ocasión de satisfacerlos más libremente que en su propio país? El alma francesa permanecerá siempre clara y heroica..."

Entre los aliados, desconfía repetidamente de Rusia, y a propósito del estreno de "Pelleas" en Moscú, arriesga esta confidencia: "Conozco la actitud de los franceses en Rusia: escuchan con fervor lo que se les cuenta, no admitiendo la sorda ironía que singulariza a los rusos sino a la larga, y temiendo siempre pecar de extravagantes. No olvidemos el tono desdeñoso con que un ruso trata a un francés cuando no lo necesita inmediatamente..."

La segunda mitad del año 1915 es fecunda para el compositor, después de la "sequedad" que le impuso la guerra, como él lo declara en junio del mismo año. La guerra, sin embargo, lo domina; a pesar de la tranquilidad de Pourville, del encanto del mar, de su jardín, de su residencia,— Mi Rincón,— siéntese acongojado por la inquietud común. "Luego hasta no animarme a abrir el diario, que nada sabe y especula, según su matiz, para retener al lector — escribe en agosto—, porque volvería al estado que me dominaba en París, y yo quiero trabajar, no tanto para mí como para dar una prueba, por pequeña que sea, de que, ni aunque hubiesen sido treinta millones de "boches", no se destruye el pensamiento francés, aún después de haber procurado embrutecerlo antes de abatirlo."

En ese mismo mes de agosto el maestro anuncia a su editor la terminación de los seis primeros de los "Doce estudios", que no sabe si dedicarlos a Chopin o a Couperin, los dos admirables "devineurs" por quienes siente igual gratitud. "He puesto mucho de amor y de fe en el porvenir de los "Estudios" —escribe—. Y agrega, respecto a ellos, que "no es preciso continuar ensombreciendo la técnica para parecer más serio, y que un poco de encanto nunca ha desmejorado nada. Chopin lo ha demostrado y restituye este deseo tan temerario, lo sé, pues no estoy del todo muerto para fiarme de las comparaciones que mis contemporáneos, mis colegas y otros... no dejarán de hacer en mi desventaja." En una carta del mes de septiembre, refiérese a la terminación de los seis "Estudios" restantes, satisfecho de una obra que, "sin falsa vanidad, ocupará un lugar particular."

La fiebre del trabajo lo domina, lo exalta y alegra con esa alegría huraña, mezcla de fervor dionsiaco y de celoso aislamiento que sólo el artista conoce. "Si yo tuviese bastante dinero —confiesa—, adquiriría inmediatamente Mi Rincón en reconocimiento de haber hallado de nuevo la facultad de pensar y de trabajar. Cuando evoco la esterilidad del año último, me dá frío en la espalda y temo la vuelta a París y a aquella fábrica de nada en que se había convertido mi gabinete de trabajo..." La picadura de una avispa en la mano derecha le obliga a suspender la labor algunos días, después de varias noches fecundas. En ellas había terminado el bosquejo de la Sonata para flauta, oboe y harpa. Embriagado por su propio pensamiento, totalmente usurpado por la creación musical, declara que se siente llevado a "un egoismo feroz" y olvida la hora de la mesa y del sueño. En octubre se apresta a regresar a París. "La hora fatídica se aproxima" —suspira—. Pero animosa y resueltamente agrega: "Yo escribiré, sin embargo, hasta el último minuto, como Andrés Chénier, que escribió versos antes de subir al patíbulo." La comparación, aunque fúnebre, contiene una parte de verdad.

La hora fatídica...

Pasan algunos meses entre desalientos y esperanzas. En una carta de junio léese esta declaración terrible: "Verdaderamente, la vida es demasiado dura para mí, y, por otra parte, Claudio Debussy, apartado de la música, no tiene más razón de existir. Yo no tengo manías: no se me ha enseñado otra cosa que música... Y esto no es tolerable sino con la condición de escribir mucho; pero golpear sobre un cerebro que suena a vacío, anula la obligación." Sin embargo, un mes más tarde, dispónese a trabajar heroicamente, emancipándose de una enfermedad "demasiado autoritaria", y anuncia a su editor: "Si debo desaparecer próximamente, quiero, al menos, haber ensayado cumplir con mi deber." Pero el mal lo debilita, lo extenúa, y lo sumerge en zonas de hastío y depresión.

Sombrío preséntase también el año 1917. "Aparte de los trastornos comunes a nuestra bella época (!), sufro, cada día, las incomodidades más miserables, y mis trabajos soportan, naturalmente, la consecuencia" —escribe en marzo—. Los tambores y los clarines que pasan ante su ventana le torturan. Abandona París sin resultado. "Hasta este día —escribe en julio, desde San Juan de Luz—, no experimento sino una horrible fatiga y ese disgusto de la acción que me ha dejado mi última enfermedad... Si hace falta alguien para dirigir la música de las Esferas, yo me creo inequívocamente designado para ese "elevado cargo". En una carta de septiembre se pregunta: "¿Dónde están los bellos meses de 1915?" Incapacitado para escribir música en "estado de mal humor" y mucho menos de "mala salud", observa que su enfermedad no mejora y que no aumenta el catálogo de sus obras. Los días pasan estérilmente, y el compositor se desespera. "Si yo fuese más joven —laméntase en octubre—, echaría esto a "ganancias y pérdidas", sin agregar palabra... La última carta del epistolario es del 1o. de noviembre, y contiene una nueva esperanza de trabajo: "Tengo un proyecto de música de escena para "Como gustéis", de W. Shakespeare..."

Definitivamente vencido por su enfermedad, vióse obligado poco después a guardar cama. No la abandonaría sino muerto. En marzo de 1918, durante el bombardeo de París, se apagó la vida del gran músico de Francia.

RAFAEL ALBERTO ARRIETA

Envío de Lutecia

DELANTE de la fuente de Neptuno, dios del mar, hijo de Saturno, hermano de Júpiter y de Plutón, se ha instalado el público en bancos y sillas plegadizas. Pascua de Pentecostés ha traído a Versalles este público de porteras y empleados de almacenes, que explican los episodios de los espectáculos a que asisten, en voz alta. Con ellos, sobre la grama tendidos, esperamos la noche. Huele a todo, a pies, a caspa, a perfumes baratos. En las lejanías se pone la tarde. Un afecto de luna columpia sus luces en las aguas que esperan la inusitada risa de los surtidores. Las estatuas se pierden en la semi oscuridad que rodea el paisaje. Han bajado de sus pedestales a danzar. Las diosas del amor desnudas ofrecen las puntitas de sus senos a los labios carnosos de los sátiros amables y perversos. Los Eolos pasan los ojos por las cosas ingrávidas con alegría. Las conquistan para siempre. Y detrás de ellos, corren los faisanes, dejando un tembloroso ruido de plumas en el ambiente de seda. Es de noche y no es. El crepúsculo canta todavía con luces muy vagas. Su canción se deshace en las avenidas solitarias, en las aguas, en los ojos de las gentes. En este tiempo los crepúsculos son eternos.

La representación principia con la noche. Sobre un tabladillo levantado en medio de la fuente, los reflectores dan vida a un grupo de bailarinas que despejan las sombras con sus velos y sus formas. Cálido embeleso atrae a sus pies descalzos todas las miradas. Juega sobre ellas una música azotada por los siete cilicios del arco-iris. La escena cae en la sombra sin hacer ruido.

La danza sagrada despierta a continuación. En sus velos se respiran aromas de ciudades ardientes y ritos paganos. Los pies corren sobre las parras caídas de la tarde que el reflector de vidrios anaranjados antoja, sin enredar sus pasos en los tirabuzones de los zarcillos, ni cortarse con la dulzura de las uvas. Vino que se bebe a gotas con los labios sedientos y el alma de puntillas, es esta danza sagrada.

Golpe de luz eléctrica. Noche profunda. Silencio. Con la primera nota de la orquesta que llora, despertamos dentro de una amatista arzobispal. Es el baile de las esposas abandonadas. Los cabellos bajan sobre las nucas blancas en torrente: lágrimas de un llanto negro hacia la noche. Fina perspectiva de cuerpos y de sombras que marchan a la desaparición eterna. Las esposas abandonadas bailan para cansarse el alma y se acuestan sobre las sombras de sus propios cuerpos pisoteadas por sus propios pies, en un lecho frío. Es un ataud. Las flautas acompañan a los violines en el trazo de lejanías imposibles que acompaña esta danza.

Neptuno, cansado de tanta nadería despertó sus aguas sabias e infantiles y por mil puntos distintos saltaron los surtidores abriéndose en abanicos de perlas bordados al trasluz de motivos versallescos. Retintín de monedas de plata en el estanque fresco de nuestros oídos. Cuento de hechicería. Palacios encantados de Mahoma. Mientras las aguas se besaban a sí mismas, como suelen hacerlo las colegialas, de los morteros dispuestos en ruedas, saltaban con gran estruendo, bólidos que al explotar en las estrellas, abrían más altos y felices abanicos. Gloria en las alturas... Gusanos o espigas en cuyo extremo otra pequeña explosión hacía nacer nuevas luces, listoncitos orientales en crines de pegaso. Noche espléndida. Arcadas de cielo sin concluir, vestidas de luces que colgaban a manera de enredaderas, conducían a un país profundo, desconocido y rumoroso. Todas habilidades del cohetero de guante blanco y bote rubio, locuaz con las damas de la favorita y fiel y devoto con el mayordomo de palacio. Todas estampas de un anticuario a cuyo incendio asistimos alegres de verse quemar en un segundo tanta sombra vieja. Media luz. En las aguas, congoja de peces sólo comparable a la de los pies de las bailarinas que hace un momento calzaban músicas y adjetivos. En nosotros, un deseo de recitar versos de muchas sílabas: hilos que fluyendo del alma, cayeran en nuestra carne hambrienta de emociones.

Telón rápido. Oscuridad completa. Instante. Explosión. Las cosas saltan ordenadas al fondo de nuestras pupilas que se regocijan, agradecidas de la luz. La fuente prolonga sus aguas en nuestros ojos abiertos y perplejos. En los de una mujer bella, son de verse las "aguas de Versalles". En ellos, el paisaje es suave y simbólico: es un paisaje invertido, de bosques que parecen sembrados en el cielo y de luces que se diría flores de porcelana al final de matas enraizadas en la tierra. Las sorpresas continúan. De una culebra delgadita nerviosa que corre a lo largo, paralela a las crestas de los surtidores, caen al agua pétalos de vio-

Miguel Angel Asturias
(Visto por Maribona)

letas en lluvia milagrosa. Es un bautismo. Luego, surge de nuevo la noche, pareja, tupida de caminitos negros como cabellos en la cabeza de una bruja mañosa; vuelven a sus pedestales las estatuas y canta el ruiseñor. La multitud regresa a las puertas con el comentario del fariseo en los labios. Al volver, sospecha que va sobre alfombras, y suaviza su paso. Un grupo de inglesas limpian sus anteojos. La luz se apaga poco a poco, mientras sobre los tejados de la ciudad real, la luna busca un coche barato que la conduzca a la estación para volverse a París.

París, 1927.

MIGUEL ANGEL ASTURIAS

M.E.C.D. 2016

Poetas de Ahora

Cuba: JOSE Z. TALLET

Tallet es un poeta nuevo esencialmente. Hace menos de un lustro que su nombre comenzó a aparecer en las revistas literarias cubanas. Su aparición causó escándalo entre los críticos acad emizantes. Aquellos rengones, larguísimos unos, cortos los otros, y que no tenían la misma técnica que los versos "modernistas" y con una música totalmente distinta, no eran versos...

No obstante esa apreciación crítica, su obra gustó en seguida a los espíritus jóvenes, cansados de tantos sonetos herrerareisinianos, gonzálezmartiniztas, santochocanistas, y sus ascendientes franceses. Y dió la lección práctica. Hay que advertir que en su obra se rompen las reglas técnicas del verso con exacto conocimiento de causa. En sus versos está patente todo el espíritu del poeta: humorismo, ciencia, altivez disfrazada de humildad y una sed extraordinaria, no de "ilusiones infinitas", sino de realidades tangibles..., que algo hemos adelantado desde Darío.

En el fondo hay una intensa aspiración religiosa que se percibe entre las múltiples preocupaciones que integran la obra de T. No importa a qué se refiera. F. de C

TALLET, VISTO POR CAVARRUBIAS.

Y A PESAR...

Yo vivo interesado en más de cuatro cosas ..
(Cosas del más allá,
cosas del más acá).
Lo mismo me obsede el candor de las rosas
que aquello que será
de mí después de muerto.

Y me paso las horas abismado en un tomo profundo
puerilmente tratando de quitar al misterio su negro [antifaz (1)
de si procedemos del mono o de Adán...

(Tal vez vengamos de los dos...)
o—tópico vulgar—si fué Dios quien hizo al mundo
o fué el mundo quien hizo a Dios...

Tanto me interesa la clarividencia de los ignorantes,
la enorme, recóndita, inerme fuerza del inerte,
la débil, podrida, vetusta potencia del fuerte,
como los deportes, las fiestas galantes,
la guerra, la paz
y la envidia sórdida de mis semejantes...

También la conquista del pan,
del techo sin goteras, la ropa, los zapatos;
del buen funcionamiento de mi fisiología,
y de un futuro cómodo, influyente, envidiable,
ocupa y preocupa mis mejores ratos.

¡Qué cortos la noche y el día
para la conquista de lo cognoscible
y el conocimiento de lo conquistable!
¡Qué estúpida y trágicamente risible
dejar la existencia
sin morder en el fruto del árbol fatal de la Ciencia!

¡Oh, las agonías del que ve la meta
y sabe que nunca llegará! ¡Poeta!
¡Romero en inútil y azaroso viaje,
que amas la falacia bella del miraje:
tu grandeza enorme te angustia y aterra
porque al par te sientes hijo de la tierra!

Y a pesar... si supiera
que eran mías tus lágrimas supuesto que al viaje sin [vuelta partiera,
con júbilo inmenso
y sin titubeo marchaba hacia el fin,
porque pienso
como dijo en versos de ayer Agustín
Acosta: "qué delicia la de acabar la vida
sabiendo eterno el llanto de una mujer querida..."

Si me fuera dado alcanzar tal suerte
al enorme precio de aceptar la muerte...
Entonces... pues,
entonces, uno de tus besos;
uno solo de esos
muy largos, muy largos... después...:
"Requiescat in pace
aquí yace
quien fué,
de los locos el loco
más loco:
TALLET".
1923.

(1) Para estar en lo cierto.

PSICHOZOOMACHIA

Yo soy un raro ingerto de sapo y de paloma,
con algo de serpiente, con algo de león,
un poco de libélula, un mucho de carnero,
cuatro pelos de gato y de cisne un plumón.

Canta el cisne su canto
con acentos de llanto,
mas, astuta y prudente
lo calla la serpiente.

Intenta la libélula volar a la región
soñada en que presiente la flor de la ilusión,
pero la arrastra el sapo al fondo tenebroso
del pozo donde habita en légamo viscoso.

La tímida paloma, nostálgica de amores,
insinúa el arrullo que dice sus dolores;
mas, hipócrita el gato, sensible a la caricia,
con sangre de paloma aplaca su sevicia.

Alza el león la testa y ruge entusiasmado,
e inicia a ratos gestos de león indignado...
¡El pobre!, es de la raza del mísero león
que, airoso, en el desierto, cazó el de Tarascón,
y le basta el balido odioso del carnero
para temblar su saña y hacerse menos fiero.

En veces todos juntos, con grande algarabía,
a un tiempo se combaten por lograr primacía;
y, mientras que sin tregua se persiguen y acosan,
fibra a fibra arrancándome, sin piedad me destrozan.

Y en este pandemónium de mi ideal zooteca
noto con impotente, muda resignación
que, al fin y al cabo siempre, siempre triunfa el carnero:
¡el familiar carnero que hay en mi corazón!

El Balcón de los Diálogos

Francisco José Castellanos, el inolvidable cincelador de estos brillantísimos ensayos, cuya prematura muerte es en el corazón de la América un vivo dolor inconsolable.

EL BALCON

COMO si se subordinara el sabor de la vida más a lo circundante que a lo que la contiene, el lugar de la vida que es la casa, se cuenta por sus huecos, y la ventana, la puerta, o el balcón, dan a la parte en que transcurre la vida para la historia cotidiana. Sería una empresa carcelaria que dijéramos lo que sucedió ayer, sin salir al relato por uno de esos hoyos. Y lo más trascendente del albergue no es la techumbre ni los altos muros, sino su falta: por donde pasan los transcursos no es bajo la cobija, sino delante de las persianas.

Esta es, seguramente, la impropia posesión de lo doméstico. Sin residencia entran y salen todas las cosas en esta casa de las puertas innumerables que nunca están cerradas. Y también es así como puede ser que el vecino, al cabo de unos años, haya vivido en casi todos los barrios de la ciudad,—como si nunca diera con su sitio, o este estuviera en todas partes. No sin efecto lo confunde con la situación.

Lo que persigue el ciudadano no es el punto que encierre su mundo propio, sino, precisamente, el punto desde el cual abarque, en la manera que le gusta, el universo de los demás. Y este es el único que puede, y necesita estar, en todas partes.

Sólo en algunas partes (estamos en casi todo El Prado o la Calzada de la Reina), los penúltimos tiempos de la dominación nos han dejado la casa. Se reconoce el edificio de dos plantas, paredes lisas, columnas lisas y balcón corrido, en la que ya se puede notar un sentido uniforme respecto al grado de la prosperidad. Esta es, entre nosotros, la casa alzada para ser vivida.

Tiene su cuño de época; su prestigio interior, constantemente lustrado bajo la asiduidad y la reserva de cierto ambiente familiar y recóndito; tímido, acaso de la luz; algo impermeable, sin ósmosis, generalmente; pero ordenado, solícito y regular. El que ha pasado muchas veces por su frente, sabe que hay una regla, bajo la cual se encienden todas las luces de una lámpara, se abren de par en par las altas ventanas, o se sale al balcón.

Este balcón corrido, con su piso de mármol, su baranda de hierro, su pasamano blanco, es el objeto poco frecuente y señalado de la solemnidad. Tal vez por una idea distinta del decoro, la verdad es que a este balcón solitario se salía. Y estaba hecho,—"pues vivimos de admiración"—para la admiración más que para el disfrute.

Será inútil decir que con su recta proyección hacia la calle, en él estaba la única parte popular de la casa; y su destino hubiera sido coronado si,—pareciéndose a los balcones de Palacio, —alguna vez gloriosa este balcón hubiera sido, un rato de la tarde altisonante, el austero sustento de los poderes públicos, que era toda tribuna de Gobernador.

Duró muy poco más el Gobernador. Se entra y se sale en la casa, ya alquilada. Y este balcón, desde el que es imposible hablar a los pueblos, es el lugar del disfrute. En su interior la casa es la que ahora se ha vuelto popular, y no está en ella la silla del dilecto. Este saca del cuarto la mecedora, y sale a gozar del balcón.

Mientras en él disfrutan los que conversan, la tentativa de volverlo a su antigua condición no será vana, al menos para todos los que quedamos fuera.

Y he aquí por qué está en el balcón el escenario de los diálogos.

7 de Abril de 1917.

LAS NUBES

Hay en el otro lado de la calle, frente al balcón, un álamo y un laurel; y, entre los tres, el pulso de la vida, que establece la mutua presencia de ellos con los toques del viento o de la luz, entre los cuales se enfrentan y se juntan. Probablemente, hace cincuenta años no había el laurel; el álamo data de menos, y el balcón, de más. Pero están juntos de un modo inseparable y pervadido por la vitalidad del hálito de la tierra. En la faz de la misma tierra que se transforma a cada paso, está el balcón austero e impasible como las cosas que estamos viendo desde la niñez: siempre, y para toda la vida. Y aunque no hayan estado antes los árboles, aunque falten y vengan otros, estos están allí presentemente, como las cosas de la infancia de la tierra: actuales, y con toda la vida frente al sol. De mañana, juegan los niños bajo la sombra de los árboles. Y acaso es por los niños por lo que siempre habrá allí árboles, y hay que entender que los ha habido. El balcón, por su parte, hecho para los hombres por los hombres, un día no estuvo, y otro no estará, para nosotros, hombres, mientras está, desafía a estar a cuanto le rodea. No habría balcones, además, —es cierto,—si en todas partes no hubiera más que niños; pero mientras los hombres pisen la tierra como tales, en vez de amarla como niños, habrá balcón, aunque sea solamente para que, encaramado en la abstracción de una línea, un hombre solitario se salga de la tierra hollada por compactas muchedumbres.

El álamo, con la brillante y alternativa profusión de sus hojas en el viento, a pesar de que viene tan bien en el lugar, es una copa aparte. Pierde las hojas en invierno; en cuanto empiezan a cesar las lluvias, se cubre de renuevos

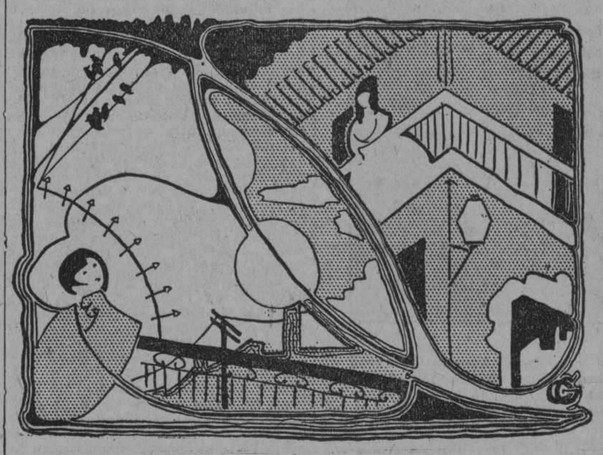

amarillos, gloria del agua; después salen las hojas; y se puebla de pájaros a medida que el verde le sube de color. Siempre están agitadas estas hojas que giran, caen y revuelan entre los golpes del aire y detrás de la luz. Por algo más que por los menudos e innumerables higos, es la sonora comarca de los pájaros del estío, y la techumbre tibia y agujereada de la inconsciente predilección infantil. Se basta con los niños y los pájaros.

El laurel no. Macizo, y de un verde sombrío, sabe algo más de las generaciones, viendo cómo las hojas se renuevan y caen, en su copa perenne. Algún aguacero del verano le aplaca, en ocasiones, una sed no menos grave que impaciente: alguna noche de luna lo trastorna; y la purpúrea luz de los crepúsculos gusta de andar en él. No es una terquedad. Pero tampoco un descuido, como un álamo. Y muchas veces habla con el balcón, dado a desentenderse, por su parte, de los asuntos del laurel.

Ahora que es siesta, y la calle parece que dormita en el silencio del mediodía, mientras dura la ausencia juvenil de los gorriones, habla con el impávido y arrogante vecino.

EL LAUREL.—Es un silencio maravilloso el que hay.

EL BALCON.—Ahora todos reposan.

EL LAUREL.—Menos las nubes.

EL BALCON.—Sí.

EL LAUREL.—El viento arrastra a las nubes, que cruzan vibrando.

EL BALCON.—Hasta ayer estuvieron paradas allá arriba. Ahora empiezan a moverse.

EL LAUREL.—Temo que todo va a echar a andar.

EL BALCON.—No lo creo. ¿Por qué lo temes?

EL LAUREL.—Los hombres están muy inquietos. Este mismo reposo, tan pronunciado, no parece sino una tregua en medio de sus afanes.

El BALCON.—¿Cómo sabes que están inquietos los hombres?

EL LAUREL.—Por los pájaros y por las nubes.

EL BALCON.—Explícate.

EL LAUREL.—Los pájaros mismos están inquietos por las conversaciones de los hombres. Verdad es que son dados a asustarse; pero cuando regresan, al caer el día, saltan continuamente, y se murmuran entre sí lo que han oído.

EL BALCON.—Yo también oigo a los hombres, y no lo creo. Hablan todos los días de cosas nuevas como siempre.

EL LAUREL.—Pero ya no hablan en las nubes.

EL BALCON.—Explícate.

EL LAUREL.—Por eso sé por las nubes que están inquietos. Antes hablaban de otro modo.

EL BALCON.—¿Te parece que hablaban más bombásticamente a tí también?

EL LAUREL.—¿A tí también te lo parece? Antes no estaban tan apurados.

EL BALCON.—Los hombres siempre están apurados; para eso tienen piernas. Si corren ahora no es más que para divertirse, como siempre.

EL LAUREL.—Entonces tú no lo crees. Antes los hombres hablaban más alto. No sólo cuando estaban los niños, sino cuando eran ellos los que estaban aquí abajo, al oírlos hablar me parecía que hacían correr con sus voces a las nubes.

EL BALCON.—Ahora las estoy viendo moverse.

EL LAUREL.—No me entiendes. Antes los hombres hablaban y sus voces parecía que llegaban a las nubes.

EL BALCON.—¿Sabías de lo que hablaban? Creo que ni tú ni las nubes lo han sabido nunca.

EL LAUREL.—No sabía de lo que hablaban, pero ahora lo sé mucho menos, como si para entenderlos me faltaran pies. Una vez fué así; duró muy poco; hace tiempo.

EL BALCON.—No me acuerdo.

EL LAUREL.—Los hombres tenían entonces un deseo escondido en su corazón. Oí a algunos hablar de eso, muy bajo. Al fin lo consiguieron. Y ese día se asomó por todas partes otra bandera. Había muchísimas. Vinieron muchos hombres. Entonces cantaban como pájaros.

EL BALCON.—Me acuerdo.

EL LAUREL.—Ahora chillan como gorriones. ¿Ves? La bandera está ahí, pero no piensan en ella; y si cada uno tuviera que tener una bandera, habría muchas diferentes.

EL BALCON.—A los hombres no les importan las banderas.

EL LAUREL.—Así está pasando. Antes aquélla les importaba. Cuando aquel día subieron todas las banderitas iguales, los corazones de los hombres volaban entre las nubes.

EL BALCON.—Fué un gran día.

EL LAUREL.—Si ahora dejaran a las banderas, se vendrían abajo, a los pies de los hombres. Sabemos menos de ellos porque todas sus cosas ruedan entre sus pie como les pasaría a las banderas.

EL BALCON.—No sabes de los hombres. Ayer uno decía aquí que las banderas no son más que símbolos.

EL LAUREL.—¿Y esos que son?

ELBALCON.—También los llaman alegorías. Son las cosas que desprecian los hombres. Tú eres un símbolo.

(El diálogo se va apagando al declinar la tarde, en cuanto empiezan a venir los niños. A poco hay muchos. Los más pequeños cantan en una rueda cosas antiguas: "Al ánimo" y "Dónde vas, Alfonso Doce", mezcladas abiarradamente con los saltos de "Papeles son papeles". Los que ya corren juegan a la guerra, con trajes de soldado y sables de madera. Los mayorcitos juegan a los ladrones. Pronto hay debajo una alegre algarabía. Y a la copa del árbol, dorada con sol y llena de los reflejos de las nubes, asciende un ritmo pleno que lo puebla de paz).

Noviembre de 1917.

LA ACTITUD COMBATIENTE

CARLOS.—Todavía escéptico. Apasionado. Ha leído poco y desordenadamente. Quiere estudiar. En general, quiere muchas cosas; el deseo no le deja ver. Joven, de alma de adolescente. Conserva una tendencia hacia lo rudo y feo que, con frecuencia, se manifiesta en él.

FERNANDO.—Tiene la lentitud concentrada de la madurez. Es parco en movimientos y pasiones. Cree en los resultados de los propósios remotos y constantes; en la obra de las cosas imperceptibles. Cree en la educación. Un poco menos joven que su amigo.

Un mediodía ruidoso. En la Habana. En verano.

CARLOS.—Dentro del terreno personal, y si usted me lo permite, yo no creo en la virtud del escepticismo, pero sí en su necesidad. Como yo la tengo, a veces reconozco que soy escéptico; pero cuando comprendo que lo soy, me legitimo a mí mismo. Se extienden tanto las cosas desagradables, se hacen tan sofocantes, tan invencibles, tan irreductibles, tan irremediables, (parece que dice todo eso del día estival) que no se puede esperar más de ellas que su continuación.

FERNANDO.—Eso no debe ser escepticismo, sino adolescencia; es la neurosis de los diez y seis años, que se prolonga en usted. Y, si no, diga ¿cuáles son esas cosas desagradables?

CARLOS.—¡Oh, muchas! ¿No las ve usted? La mediocridad, los propósitos directos, la satisfacción en lo inmediato, en lo que se alcanza con la mano, en lo que se alcanza con pasear en automóvil, o con ir al cinematógrafo, o con vestirse de blanco, o con hacer política...

FERNANDO.—Y, para usted, todo el mundo es así.

CARLOS.—Casi...

FERNANDO.—¿Y los que no lo son?

CARLOS.—Apenas son, primero; y luego, si son viejos, se encierran en la torre de marfil, y si son jóvenes, y son de los que valen, y hacen algo, se les ataca, se les muerde, se les ladra...

FERNANDO.—¿Cómo? Es interesante. Eso parece muy personal.

CARLOS.—Quizá lo sea, en efecto, aunque no ha sucedido conmigo naturalmente. Pero, de todos modos, ¿no cree usted que así no debe tratarse a la juventud y, mucho menos, a la actual juventud? Yo no pretendo empobrecer, en mis palabras, las ideas de las primeras de "Ariel", pero sí me confunde, —y quizá me revuelvo contra ello,—que un firme propósito, y la seriedad de un afán, y lo que es más, el fruto de una voluntad entre nosotros casi exótica, de no encontrar el aliento que no piden, tengan que hallar la insidia que los anula.

FERNANDO.—Confieso que no sé a qué se refiere; pero ¿no piensa usted que en eso que dice hay un exceso de "razón suficiente"? Hace usted, en el fondo, mucha casuística personal, y hay en ella demasiada prontitud. Seguramente hay demasiado escepticismo, que es mal de adolescente. El viejo es tímido, siempre dubitativo; le falta ya la afirmación de la perfecta madurez, y sus recuerdos, y el recuerdo de sus pasos, —el haber pasado por toda la vida,—ponen en él una no maliciosa desconfianza, que se resuelve en abstención. ¿No? Y cuando una juventud necesita serlo, y ser, además, lo que espontáneamente no sería, toma de la vejez esa virtud: se abtiene. Se abstiene de ver públicamente el ataque, de darle existencia, y de atacar. Es una fuerza de la juventud poder cerrar los ojos a cuanto estorba su camino. Lo interesante es que lo siga; que no se abstenga de vivir.

CARLOS.—Según eso, que no responda; que tenga, para la mordedura del ratón, el "latigazo alado" de la indiferencia, pero que, al mismo tiempo, viva; es decir, que al mismo tiempo, esté la vida en su latigazo alado y que ponga su vida en el ladrido que quiere denunciarla, y en el hambre del perro, y en la naturaleza equívoca que hizo al perro, y que lo hizo... perro: ladrador, hambriento, servil... ¿No cree usted que es es duro?

FERNANDO.—¡Oh, no! ¿Por qué? ¿Acaso piensa que no es interesante, que no es "útil" (usted está en la fase del utilitarismo) descubrir el perro? Después de los elogios del romanticismo y los elogios acres por reacción, de algunos materialistas ("el perro vale más que el hombre, es preferible matar a un hombre que a un perro, cuando éste no lo necesita") se ha descubierto ya que el perro es "demasiado humano". Pero eso no desmiente que lo humano, y lo demasiado humano sean interesantes y descubribles a su vez. Usted, a quien preocupa la utilidad de las cosas ¿no piensa que esos perros y ratones sirven, primero, para que los descubra la juventud (para que sepa qué es ser perro, y cómo se es, para no serlo), y luego, para que la juventud se descubra a sí misma?

CARLOS.—¿Por antítesis?

FERNANDO (tranquilamente).—No, por diferenciación...

CARLOS (cerrado).—No comprendo.

FERNANDO.—Entonces soy yo quien no ha comprendido bien.

CARLOS (después de una pausa).—Ya sé; es porque usted es siempre respetuoso... No; yo hablo de canes, de "perros-golfos", de cosas que son antitéticas con una seria juventud.

FERNANDO.—Imposible. Los **perros-golfos** sonríen maliciosamente sobre los jóvenes serios (sobre los jóvenes que quieren ser demasiado serios): pero no los atacan; son astutos, y éstos sí son, en un sentido, por lo menos, antitéticos: el **perro-golfo** vive bajo el principio del menor esfuerzo; el **joven serio** convierte en su sistema el principio contrario, hasta llevarlo, a veces, a la estrechez.

CARLOS.—Sí, y todo eso demuestra que todo sirve, y que las cosas se descubren unas a otras, recíprocamente.

FERNANDO.—O, mejor, unas en otras.

CARLOS.—Sí: el menor esfuerzo picaresco descubre, por contraste, la exageración del esfuerzo que ha acabado por querer ser esfuerzo, y no más... Pero no trata usted bien a mi defendida juventud.

FERNANDO.—¿Por qué no? No creo atacar su juventud, sino referirme a su apasionamiento.

CARLOS.—Y ¿por qué lo hace? ¿Está mal?

FERNANDO—No pienso que tenga un origen depurado. La desconfianza le hace a usted tener un concepto de la juventud laboriosa que lo lleva a un mal ideal de joven serio, de **joven filósofo**, en el sentido vulgar. ¿Por qué no quiere que el perro asalte al joven? Hoy todo Atenas es el jardín de Academus. Y sólo el joven que se limita voluntariamente, el joven que no lo es, huirá ante el perro, y dejará el camino.

CARLOS.—No. Yo estoy seguro de que lo seguirá. Mi juventud no es de **Prudhommes**.

FERNANDO.—Exactamente; eso es lo que yo pienso. Es necesario dejarla ser, mirarla, para después avalorarla, creer en ella. Si usted confiara verdaderamente en ella, no sería tan personal eneste caso.

CARLOS.—Sí, es indudable que lo he sido.

FERNANDO.—Desde luego. La juventud no debe alterarse (quiero decir que no se alterará) por esos ataques, si verdaderamente lo son y existen. El ladrido denuncia al perro, pero también denuncia que alguien, desconocido, cruza la casa del perro. Sólo existe un peligro: el de ladrarle al perro. Mientras no se ladre,—cuando, al seguir su camino, el perro haya servido para hacer más seguro, y sosegado, y rítmico, el paso del hombre, y la tenacidad, y el valor, de ese paso, hayan tranquilizado y sometido (le agrada a usted que diga así) al perro,— coexistirán, sin más, y sin transmutaciones.

CARLOS (**en un suspiro de esperanza**).—Sí, eso es; entonces no se tomará a la juventud como un mal, ni a los perros como superhombres.

FERNANDO.—¡Ah! ¡Ya descansó usted! ¡Qué feliz se siente! "¡Entonces...! "No sea así. **La flecha del anhelo no hace parábolas:**") ¡Entónces!" No; la flecha del anhelo vuela recto, a la estrella, y se clava.

CARLOS. (**Esta observación remueve "the ke yof his moral arch". Se siente equivocado. Va confesando trabajosamente el personalismo, y acaba por decir:**) Sí, es un falso concepto; me ha confundido lo exterior. Porque, mire usted, yo no concibo la imposible y errónea necesidad de que el intelectual vaya mal vestido, mendigando; que el hombre que es una inteligencia, viva de hacer política, de ser político, de exigir destinos. Yo no comprendo una mentalidad que hace la historia de nuestro pensamiento cuando se reune con matones y libelistas. Yo no concibo que se tenga por una revelación y una esperanza a la mediocridad de quien hace su gloria vernácula mediante ataques y **bombos**

FERNANDO (**con prontitud**).—Sí desde luego; pero, como usted mismo reconoce, todo eso es puramente personal, sin trascendencia, sin importancia, y... sin seriedad. Es molestia exterior, de usted, ante el hombre que no es limpio, ante el hombre que se parece a **Napoleón**, y taconea; quizá es, también, dolor sin salida de cosas con las que no tiene el valor de mirarlas y enfrentarles: la insidia, la pequeñez; la falsa autoridad todo el **detritus** de la miseria del medio. Bien; lo cierto es que ahí está la pequeñez; luchar con ella, discutir con ella, es empequeñecerse. Lo interesante es ser; ser no-pequeños. Y cuando verdaderamente haya grandeza, la pequeñez será, manifiesta y unánimemente, pequeñez. Derrumbar no es, siquiera, destruir. La destrucción de lo ínfimo (aceptando que es malo) está en la construcción de lo supremo. Por lo demás, la **bufonada** es de mal gusto, y el escándalo complace solamente al oído vulgar.

CARLOS.—Por eso, precisamente, nada digo, y hasta nada quisiera saber. A veces llega a lo atronador el ridículo... ¡como a lo irritante la llaga!

FERNANDO.— (**extrañado**).—Pero ¿no me explico bien? ¿Por qué no me entiende? ¿No piensa usted, conmigo, que esos ataques no puedan ser una llaga en el cuerpo de la juventud? Es la diatriba la que viene de la pústula, como ésta de la falta de vigor intelectual. Pero es a todo el cuerpo, al cuerpo del país, y no al de una juventud, al que ha faltado hasta ahora ese vigor. Y el vigor intelectual, hoy, es la esperanza que anuncia la juventud... sería, como usted quiere; la nueva vida, que debe levantar el pensamiento a la altura que tuvo, y a seis mil pies sobre los personalismos y los nombres.

CARLOS.—Es cierto. Aquí se necesita no nombrar, ni nombrarse, porque desde hace mucho tiempo todo se hace por "el señor Fulano", para encumbrar o denigrar al "señor X", en el periódico de "T". Los periódicos no son más que publicación y listas de nombres.

FERNANDO.—Y eso es horrible. Una necesidad imperativa nunca se satisface por llamarse de un modo el que se anuncia en la feria como apóstol, ni porque el parlanchín cuente que ha sido iluminado por el clamor del pueblo. Una necesidad imperativa...

CARLOS.—Se satisface a sí misma, como puede...

FERNANDO.—Y es de mal gusto ponerse en discusión de quién ha sido el primero en mitigar la sed, cuando no se ha llegado a dar el agua. Y hoy, si es inútil e inoportuno saber quienes la vierten y quienes no, lo interesante es conocer que se derrama.

CARLOS.—Hasta el fango refresca la tierra empobrecida.

FERNANDO.—Ya la importancia de la actitud combatiente,—de que habló Stevenson en el primer ensayo de **Talk and Talkers**,—no existe más que dentro de la combatiente intimidad.

14 de Marzo de 1915.

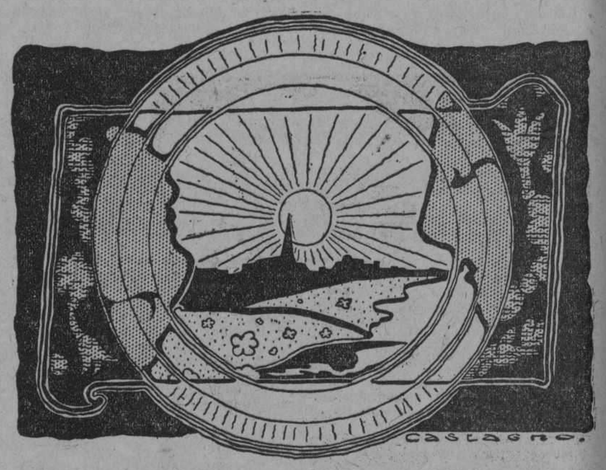

F R A N C I S C O J O S E C A S T E L L A N O S

M.E.C.D. 2016

HUMORISMO

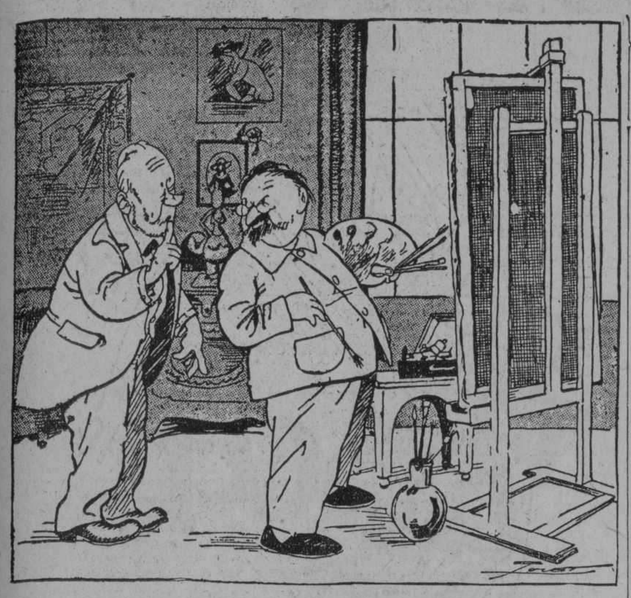

EL CÉLESTE IMPERIO

—Oye: el color de los chinos es realmente amarillo, ¿verdad?

—Según de qué parte del Imperio, porque ahora los del Norte son blancos y los del Sur son rojos.

(De "La Voz". Madrid)

Pancho (al otro albañil que acaba de caerse de lo alto del edificio).—¡Bandido! ¡Fíjate lo que has hecho! Tienes en los cuatro lados del edificio el lugar que querías para caer, ¡y se te ha ocurrido hacerlo encima d emi almuerzo!

London Opinion.

POR CASA TODOS BUENOS

—Sí, señores; hace ya tiempo nos mudamos a una casa que tiene cuarto de baño. ¡Pero, gracias a Dios, todavía no hemos tenido que utilizarlo!

(De La Voz, Madrid).

—Doctor, he observado que el alcohol me perjudica para el trabajo.

—¿Entonces, habrá decidido usted dejar de beber?

—No; he decidido dejar de trabajar.

De "Buen Humor". Madrid)

Mexicano por aver CHERKO muñecos de José F. Botet

EN un banco del jardín público, a la sombra de un corpulento tilo secular, estaba sentada una linda joven.

Su belleza me sorprendió agradablemente, y me detuve.

Fingiendo una súbita y terrible fatiga, me acerqué, arrastrando los pies, como si me faltasen las fuerzas, al banco, y me senté a su lado.

Había decidido ponerme a hablar con ella de lo primero que se me ocurriese y hacerme amigo suyo.

Sus hermosos ojos de largas pestañas, parecían absortos en la contemplación de las puntas de sus botitas.

Después de respirar a pleno pulmón como si me dispusiera a tirarme de cabeza al mar, dije:

—¡No comprendo a esos mejicanos! Por qué andan siempre a la greña? Por qué se pasan la vida derribando gobiernos, matando presidentes y substituyéndolo con otros? Por qué vierten sin cesar torrentes de sangre? No acierto a explicármelo. Yo creo que todo ciudadano tiene derecho a una vida tranquila. Es un derroche elemental, verdad, señora?

Los hermosos ojos de largas pestañas miraron un instante a la senda frontera y se entregaron de nuevo al concienzudo estudio de las botitas de la joven.

Tras una breve pausa añadí:

—Casi todos los días se libran en Méjico sangrientas batallas. Yo creo que el pueblo no gana nada con eso. Es más, creo que pierde. No es usted de mi opinión, señora?

Silencio.

—Esta mujer — me dije — es de piedra. No hay modo de hacerla salir de su mutismo.

Levanté los ojos al cielo y murmuré, soñadoramente:

—Dónde estará ahora mi abuelita? Qué hará? Se acordará de mí?

Silencio. Los labios de la joven parecían sellados.

Entonces inquirí:

—Le molesta a usted el humo?

La joven despegó, por fin, los adorables labios, de los que brotó, breve y seca, la sílaba:

—¡No!

—A mí tampoco me hubiera molestado el humo de un buen cigarro; pero se me ha olvidado comprarlo. Qué memoria! Dios mío! Es para desesperarse.... Este árbol es un tilo?

—Sí.

—Gracias, la botánica es mi pasión. También me gusta la zoología..., y la química..., y la obstetricia... La Ciencia es el sol que ilumina las tinieblas de la vida...

Mi interlocutora—llamémosla así—parecía dormida.

—Hace mucho tiempo—proseguí—que no recibo carta de Moscú y estoy muy inquieto. ¡No crea usted que hace una semana ni dos que no me escriben! Hace tres meses!... A qué lo achaca usted?

La joven debía achacarlo a algo muy grave, porque no me contestó.

—Perdón señora, no es usted de Moscú?—le pregunté.

Volvió lentamente la cabeza hacia mí. Sus ojos lanzaban rayos.

—¡Oiga usted, caballero! Lo que me subleva no es la insolencia con que usted aborda a una mujer sola; desgraciadamente eso es ya una costumbre casi consagrada por la tradición. Lo que me indigna es que se entregue usted tan de lleno a ese deporte, que olvide, en poco tiempo, los rasgos fisonómicos de las mujeres a quienes aborda. Esa mala memoria es imperdonable.

—Señora...

—Hará unos tres meses caballero, yendo yo a su lado de usted en un tranvía, empezó usted a hablarme del próximo eclipse de luna...

—¡Oh la astronomía es mi debilidad! Flammarión...

—Yo fuí tan tonta, que le contesté y... me acompañó usted a casa. Y ahora, en su frívolo, en su desmemoriado, en su estúpido donjuanismo, me toma usted por una mujer desconocida...

—¡Cuán feliz soy—exclamé, quitándome el sombrero—al ver que usted tampoco ha olvidado aquel memorable encuentro!

—¡Ah! Usted lo recordaba, ¿eh?

—Cómo no había de recordarlo? Su recuerdo quedó grabado para siempre en mi corazón. El fingir ahora que no la conocía a usted ha sido un ardid.

—Un ardid?

—Sí. He querido ver si usted se acordaba de mí... Cómo ha podido usted pensar que la había olvidado? ¡Los momentos de felicidad, de dicha suprema, no se olvidan!... Penetré en el coche, a pesar de mi costumbre inveterada de viajar en la plataforma, atraído por su belleza de usted. Iba usted a la izquierda...

—No señor; a la derecha.

—A la derecha de la plataforma anterior; pero a la izquierda de la posterior. Llevaba usted sombrero, verdad?

—Creo que sí.

—¡Vaya que lo llevaba usted! Lo recuerdo muy bien. También recuerdo que un viajero le dió al cobrador un billete de cinco rublos para pagar el del tranvía, y el cobrador le devolvió, en monedas chicas y grandes, los cinco rublos, menos algunos kopecks.

—¡Qué observador es usted!

—Recuerdo también que salimos por la portezuela anterior.

Mis recuerdos se agotaron. Callé.

La joven se levantó y me dijo:

—Si la tontería es un don del cielo, hay que convenir en que los dioses se han mostrado muy generosos con usted.

—¡Es usted muy amable!

—No le conozco a usted. No le he visto en mi vida. Lo del tranvía y lo del eclipse de luna ha sido un ardid.

—Un ardid, para qué?

—Para convencerme de que las mujeres a quienes usted aborda y a veces conquista, porque algunas conquistará usted, no dejan rastro alguno en su corazón ni en su memoria. Para convencerme de que es usted un ridículo Don Juan callejero ¡Adiós, señor mejicano! Siga usted entregado a sus meditaciones sobre los destinos de Méjico. ¡Y que su tontería sea leve!

La joven se fué.

Yo permanecí un rato sentado; luego me levanté y me encaminé a la salida del jardín. Pero, a los veinte o treinta pasos, ví, sentada en un banco debajo de otro tilo, a una joven con sombrero negro.

Fingiendo de nuevo un gran cansancio, tomé asiento, o, por mejor decir, casi me desplomé junto a ella. Y hablé de esta manera:

—Hay gentes que no creen en las ciencias ocultas. En mi sentir, tienen razón. Usted me dirá que es innegable la existencia en la Naturaleza de fuerzas misteriosas; pero yo me permitiré objetarle...

ORGULLO PATERNO

EL PADRE.— ..Un futuro aviador.

Journal". de París).

El.—¿De modo que Fifina se casa con Polito? Yo creí que era solamente un flirt

Ella.—Eso creía él también.

(De "Buen Humor". Madrid.)

UN BUEN CONTRATO

EL EMPRESARIO.—Bueno; le daré a usted cuarenta duros de sueldo, si va usted sola. Ahora, acompañada de su mamá, no son más que veinticinco.

("La Voz", Madrid).

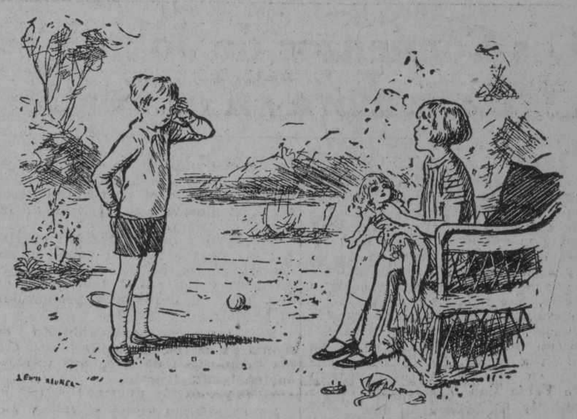

La niña virtuosa (a su hermanito que ha sido castigado por robarse la mermelada).—Está bien, la culpa es enteramente tuya. ¿No te dijo la cocinera que alguien podría estar mirando?

Punch.

—No comprendo por qué quiere usted ganar más que su compañero el clarinete.

—Por la diferencia de peso de ambos instrumentos. ¡A mí me cuesta mucho más trabajo cargar con el trombón!

(De "La Voz". Madrid).

EL CRITICO.—Veo que el protagonista se envenena en el último acto ¿Por qué no hace usted que se pegue un tiro?

EL AUTOR.—¿Para qué?

Para que se despierte el público y pueda llamarle a usted a escena al final.

(De "Gaiety". de Londres).

M.E.C.D. 2016

El Demonio y la Carne

Prepara para fecha próxima la Metro Goldwyn Mayer el estreno en la Habana de la admirable cinta cinematográfica **El Demonio y la Carne, flesh and the Devil**; cuyo protagonista principal es el notable actor John Gilbert.

SINOPSIS

EL DEMONIO Y LA CARNE

Leo Von Sellenthin y Ulrich Von Kletzingk son amigos inseparables; el primero sostiene relaciones amorosas con una mujer casada, cuyo marido, al descubrir la infidelidad pide una satisfacción a su ofensor, culminando en un duelo en el cual muere, huyendo Leo a América de donde vuelve cuatro años después. Mientras tanto, Udlich se ha casado con Felícitas, la viuda, y con tal motivo, ambos amigos determinan dar por interrumpida aquella amistad toda vez que Felícitas no vería con agrado en su casa, al asesino de su esposo.

Juana, la hermana de Leo, se ha enterado de la verdad acerca de los amores de su hermano, e insiste en que para reparar su falta con Ulrich, debería vigilar que los peligrosos coqueteos de Felícitas no ocasionen la desgracia de su amigo; pero Leo se niega á ello hasta que Fedícitas busca una reconciliación. Más tarde, merced a las maquinaciones de una mala mujer, Leo vuelve a ser el amante de Felícitas sin importarle de que su marido era el mejor amigo que tiene. Una serie de incidentes nada agradables, hace que Ulrich pierda su afecto hacia ella, y durante su ausencia, Felícitas y Leo concertan un pacto de suicidio que ella no tiene la intención de llevar a cabo.

Vea usted el más sensacional e interesante desenlace que se presenta en esta regia obra del cinema que asombra y fascina a todas cuantos la vean.

De la Vida Interesante y Accidentada de la Bella Actriz Renée Adorée

Los padres de la bella e interesante Renee Adoree, eran unos pobres cirqueros; su madre trabajaba de acróbata y su padre de payaso.

En Lille, Francia, nació Renee Adoree. La empresa cirquera era sumamente modesta y mucho distaba de lo que hoy por hoy son los circos, entonces, más bien parecía una maltrecha caravana de gente desarrapada y hambrienta. Cada familia viajaba en un carro y ahí mismo cocinaba, dormía y vivía. Los niños por lo regular, dormían debajo del carro a no ser que el frío fuera muy agudo y la pequeña Renee ,con su hermano y hermana, tenían por cama la tierra suavizada algunas veces con paja o con yerbas recogidas en el camino.

La vida era difícil, era un contínuo viajar a lo gitano por toda Francia. La madre de Renee desempeñaba el papel de acróbata y su padre el de payaso; también el buen señor ayudaba á vender boletos, en parar la carpa y en todos aquellos quehaceres en que se le pudiera necesitar.

Desde muy niña Renee empezó a familiarizarse con la vida agitada de los cirqueros y pronto aprendió a balancearse en el alambre, andar a caballo y diferentes actos que llamaban la atención. No pasó mucho tiempo sin que se le reconocieran excelentes aptitudes ecuestres.

Sus estudios fueron de ocasión, pues como el circo viajaba por Francia, Bélgica, Alemania, Suecia y Rusia, no tenía el tiempo suficiente para concurrir a una escuela, pero como los chiquillos aumentaron, ya la empresa del circo creyó prudente contratar a un maestro.

"Cuando los brincos del circo eran largos, el maestro nos hacía que nos aprendiésemos las lecciones, para aprovechar el tiempo perdido. Bien me acuerdo que a veces, aun estando ejecutando las suertes sobre el caballo, yo repasaba mentalmente en mi tabla de multiplicación."

Y sigue informándonos de sus peripecias, la inquitante cuanto adorable Renee, "Los ricos modernos podrán ser comparados con los ricos de entonces, de igual suerte los circos bien montados de entonces, eran comparativamente como los de hoy. Pero lo nuestro era pequeño, mal organizado. Nuestros alimentos los comprábamos y los cocinábamos con carbón; el carro era nuestra sala, comedor, cocina, total, que era nada menos que nuestro hogar ambulante. Ahora trato de olvidarlo y creer que todo ha sido una pesadilla."

Renee con sus hermanos, ensayó bien un baile acrobático, constituyendo después su especialidad, y finalmente cuando llegaron a París, atrajo la atención de un empresario teatral. Se logró un raquítico contrato, pero de cualquier manera,—nos comunica la linda gabacha—comíamos con mantel y dormíamos sobre lecho y no al descubierto.

RENEE ADOREE

El teatro pronto clausuró y Renee regresó al circo, pero ya la vida le parecía insoportable y otra vez volvió a París, regresando sola en esta ocasión. Otra revista necesitó de los servicios de una bailarina; pudo conseguir el trabajo por la experiencia adquirida y con gusto, le dijo adiós a su accidentada vida de circo.

Después de la temporada en París, viajó con la compañía de revistas francesas y finalmente llegaron a Bruselas, cuando se estaba nublando el cielo de la paz.

En Bruselas estaba bailando cuando las fuerzas alemanas invadieron la ciudad, causando el consiguiente pánico. Como mejor pudieron, abandonaron la ciudad en un tren de carga y regresaron a su querida Francia. De dinero tenían solamente algunos francos y observando que la guerra estaba matando al baile, pudo trasladarse a Inglaterra, donde una amable agente de vodevil la contrató pra un "music Hall".

"En América hay dinero—se la informó—y tu baile es algo que por allá no han visto".

En Inglaterra como en todos los países europeos, el teatro decayó completamente y como única esperanza quedaba América.

Desembarcó en Nueva York con 35 libras esterlinas y sin ninguna perspectiva... ni siquiera un cartel o fama. Por algunas semanas visitó a los agentes teatrales, dándose a entender en su mal inglés.

Con cara compungida nos relata la interesante Renee, sus emociones de los primeros días. "Pronto me di cuenta dónde estaza el restaurante más barato y no se crea que ahí comía generalmente, pues con la plancha eléctrica de mi cuarto, una sartén y un poco de manteca me freía mi huevito barato".

Por último en la obra "Oh Tío" fué contratada, más tarde bailó en "Oh Qué Muchacha" "La Bailarina" y finalmente en "Hijito'. "Mientras tanto, me estaba interiorizando mucho de los escenarios americanos y sus múltiples habilidades por lo que saqué provecho".

El actor irlandés Tom Moore, que estaba filmando a la sazón en Nueva York, conoció a Renee y como resultado de este encuentro, la francesita se presentó en público como la del actor en "Hecho en el Cielo".

Esta fué la presentación en el mundo de la cinematografía. Un mundo enteramente nuevo para ella.

La Técnica era distinta, el modo de hablar, en fin todo de otra manera. Rodó por mucho tiempo hasta que conoció los placeres del triunfo en "La Eterna Batalla" de Reginald Barker, tomando el papel de muchacha francesa.

Sus triunfos en Hollywood son de sobra conocidos "La Gran Parada" al lado de John Gilbert; en la "Bohemia" como Musseta; como heroína en "El Pájaro Negro" "Dioses de Latón", "Cierto Joven" etc. Su última producción ha sido "El Espectáculo" donde aparece como Salomé, dirigida por Tod Brwoning en los estudios M. G. M. donde está contratada ventajosamente desde hace dos años.

Renee no tuvo una risueña niñez, no supo por mucho tiempo lo que era una muñeca, ni comer golosinas o dormir en mullido lecho, pero las Hadas que todo lo ven, han deseado recompensarla y hoy, su nombre está catalogado entre los astros de primera magnitud!!!

La Bailarina Taxi

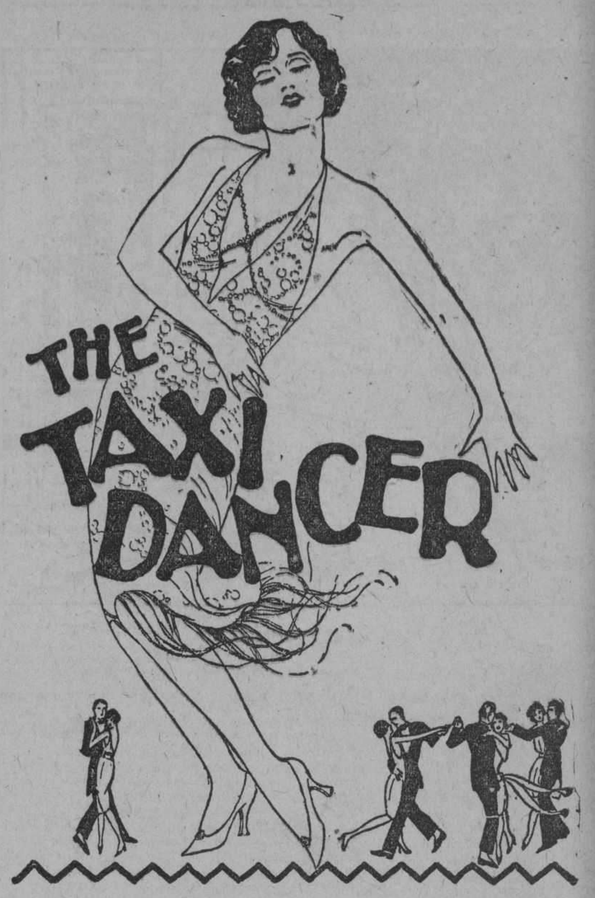

La bellísima actriz Joan Crauford hace una demostración completa del arte terpsicórico en la cinta La Bailarina Faxi (The Faxi Danver) de la Metro Goldwyn Mayer y también toma parte en la misma sobresaliente actor Owen Moore, que despliega al lado de aquella todo su talento y sus excelentes aptitudes cinematográficas. La Metro Golwyn Mayer tiene dispuesto el estreno de este fotodrama para el día 30 y 31 del actual.

Los Comienzos de John Barrymore en el Teatro

Cuando John Barrymore, el famoso actor cinematográfico, comenzaba su carrera, vióse más de una vez tan falto de dinero, que debió recurrir a curiosos subterfugios para comer. Por ejemplo, cuando él y un amigo, otro artista, entraban en un bar y se sentaban a una mesa donde aguardaban la llegada de algún conocido, que a cambio de su amena conversación proveyera de "lo necesario". Al cabo de un rato entraba un amigo y lo invitaban en voz alta a cenar. Se sentaban entonces en una mesa del comedor, donde había pan y manteca. Inmediatamente se ponían en el bolsillo el pan de manteca y un poco de pan y pimienta y se retiraban después de dejar al encargado un mensaje para un imaginario señor Vanderbilt o Astor para avisarle que no podían seguir esperándole. Al día siguiente su almuerzo consistía en una sopa hecha de agua caliente con el pan, la manteca y la sal y pimienta que habían hurtado. Barrymore mismo cuenta, entre otros incidentes de aquellos lejanos tiempos de miseria, que un periodista llamado Butler, tan pobre como él ,era el feliz propietario de un diente de oro. Si el diente brillaba cuando él sonreía, el bolsillo del hombre se hallaba en buena situación; si el diente de oro no brillaba, era porque... había sido empeñado. Por ese diente barómetro de su fortuna el periodista recibía a lo sumo un préstamo de tres chelines. Una noche, ausente el diente de oro, dijo a Barrymore que de los tres chelines sólo le quedaban tres peniques. No tenía qué comer ni dónde ir a dormir. Ambas cosas no podían ser obtenidas con esa suma.

Barrymore tenía casa, pero no cena. Propuso a Butler darle alojamiento a cambio de algo para comer. Trato hecho, dijo Butler; pero poco después descubrió que el negocio no le convenía, pues Barrymore había perdido la llave de su casa. Debieron permanecer toda la noche acurrucados en el umbral de la casa, envueltas las piernas en diarios, hasta que el portero se dignó abrir la puerta para recibir al lechero.

Treparon somnolientos las escaleras y entraron por fin en el cuarto de Barrymore, situado en la buhardilla. El único moblaje consistía en una pila de libros que pertenecían al padre de Barrymore.

Butler se detuvo asombrado en medio de la habitación, y luego, con pomposo gesto de dignidad ultrajada, exclamó:

—¿Y yo, dónde duermo?

Se arreglaron como pudieron entre los libros que les sirvieron de colchón y de cobertor.

Al día siguiente Butler refirió la aventura en un artículo de diario.

En otra ocasión en que no poseían más que cinco peniques y un apetito atrasado, resolvieron tomar entre los dos un café con leche y tres medias lunas en una lechería. Butler, dueño del dinero, entró en la lechería y pidió y pagó el café con leche. Barrymore aguardaba afuera esperando que su amigo consumiera exactamente la mitad de lo que había pedido. Luego entró y murmuró algo al oído de Butler. Este hizo un gesto de sobresalto y exclamó dramáticamente:

—¡Es una cosa terrible!

Y salió inmediatamente, dando a entender con su precipitación que había ocurrido en el diario algo grave, que requería su presencia. Barrymore, con aire preocupado, se sentó en la silla que había dejado su amigo y terminó la media taza de café con leche y el resto de las medias lunas. Luego se reunió con su amigo, que le esperaba en la esquina.

Tales son los tiempos bohemios del más grande de los actores de la escena muda, y que el mes próximo reaparecerá en "El vagabundo de amor", superproducción de Artistas Unidos".

Pola Negri en "La Seductora"

Mariposa no vió la luz del día en ninguna gran ciudad española, sino en un pequeño pueblo, célebre por sus ruinas arquitectónicas y pintorescos jardines, el cual los extranjeros visitaban con frecuencia para llevar el recuerdo de sus bellezas a sus lejanos países.

Los turistas ingleses y americanos que visitaban el lugar donde Mariposa vivía se detenían a descansar, mientras sus chauffers hacían nueva provisión de gasolina para sus autos, en la única posada del lugar, el "Café Nuevo", en donde Pablo, su simpático y jovial propietario, se dedicaba a enseñar a Mariposa los típicos aires y las danzas de la tierra.

Un día, al terminar su lección de baile, en la puerta del "Café Nuevo" hizo alto un poderosísimo auto de manufactura americana, del cual se apearon dos damas y dos caballeros, los cuales, por la importancia que han de tener en el desarrollo de nuestra historia, presentamos en seguida a nuestros curiosos lectores.

Del auto descendieron, pues, como hemos dicho, la señora Florencia Wayle, Ralph, hija de ésta, Otis Sedgwick, su esposa Berta, y el chofer, un buen mozo, a quien llamaremos familiarmente Dan, por seguir la costumbre de su ama, quien así le llamaba por haberla servido durante varios años y por tener depositada en él implícita confianza.

Dan había seguido el itinerario de Madrid a Sevilla al minuto, pero los ojos negros y bellos de Mariposa, al herirle el corazón, habían también afectado, al parecer, las partes vitales de su automóvil, y la necesidad inmediata de reparaciones en el motor, por imaginarias averías, obligó á los cuatro personajes de nuestra historia á pernoctar en la pobre posada y café del jovial PPablo, en el cual aquella noche, precisamente, Mariposa debía ejecutar una serie de sus castizos bailes.

"¿Irá a verme bailar esta noche?", le dice Mariposa a Dan, luchando denodadamente con el inglés que en sus ratos de ocio el buen cura del lugar le enseñara.

"Iré, amor mío", replica en español pescado a la carrera el afortunado chofer.

Aquella noche los turistas americanos acuden todos al "Café Nuevo", el único lugar en el pueblo donde uno podía pasar un rato divertido.

En un rincón del café, con una taza de humeante moca con gotas enfrente, se encuentra el gran Sprotti, un famoso empresario neoyorkino, que tenía el raro don de descubrir talentos artísticos en donde menos se esperaba. Sprotti contempla, por entre el humo del café mezclado con el humo de tabaco barato del estanco, a la bailarina con ojos inquisitivos de verdadero **dilettante.**

Dan, el chofer buen mozo, ocupa un asiento en un lugar muy cerca del tablado, donde baila Mariposa. Dan, como el signor Sprotti, tampoco pierde ripio ni movimiento del grácil cuerpo de su amada, mas, como se comprenderá, el interés del uno y el del otro son muy distintos. Sprotti contempla a Mariposa con ojos de artista. Dan la devora con ojos de enamorado.

"¡Este humo me sofoca...! ¿Vámonos?", implora Berta, la esposa de Otis, al ver que Ralph se muestra excesivamente interesado por la hechicera bailarina.

¿Por qué no se interesaría por la bailarina su esposo hasta quedarse con ella siquiera?, pensaba Berta, cuyas relaciones amorosas secretas con Ralph habían sido la comidilla del Nueva York elegante el invierno pasado.

Al día siguiente, muy de mañana, los turistas americanos parten para Sevilla y con ellos, como es natural, Dan, quien apenas ha tenido tiempo de despedirse de aquella Mariposa hechicera que le obligaba a partir para su remota tierra dejando el corazón en España.

Aquella misma mañana, en casa de Mariposa, y en presencia del cura y del cafetero Pablo, que hacen las veces de testigos, Alejandro Sprotti, el empresario neoyorkino, entrega a la firma de Mariposa, debidamente asesorada por su madre, un documento memorable, del cual transcribimos el siguiente párrafo:

"...y, además, el mencionado Sprotti se compromete a pagar todos los gastos a la mencionada señorita Mariposa y a su señora madre hasta que aquélla cobre sueldo en Nueva York...!"

"¿Conformes, caballeros?", indaga el signor Sprotti.

"Un momento", interrumpe Mariposa, llevándose la punta del mango de la pluma a la boca.

"¿Está ese Nueva York de que ha hablado en los Estados Unidos?"

pregunta recelosa la hechicera niña con una ingenuidad que hace llorar a su maestro le baile.

"Porque a los Estados Unidos no iría aunque me diesen un millón de duros..." Los indios rojos que dicen que hay allá me dan mucho miedo", añade Mariposa.

Los amigos de Mariposa logran calmar sus temores, asegurándole que los indios pielrojas no se encuentran en Nueva York ni por un remedio, y al fin la muchacha calza el documento con su pintoresca firma.

Pasan unas semanas y después de un viaje trasatlántico sin incidente digno de ser referido, llega la noche del debut de Mariposa en uno de los principales teatros del Broadway neoyorquino, anunciado a son de bombo y platillos por el inteligente Sprotti, el afortunado **descubridor de la bailarina española más grande del mundo,** según rezaban los programas.

No es extraño pues, que en el debu tde Mariposa estuviese representado lo mejor y más granado de la sociedad neoyorquina, sin que faltase, como es de suponerse, nuestro antiguo conocido Ralph Wayle con un grupo de amigos, entre los cuales se encontraban Berta y su esposo, ocupando uno de los palcos del teatro.

Terminada la función, Ralph va a saludar a la bailarina a su camarín, no precisamente para felicitarla por su brillante éxito, sino para recordarle aquella noche que la vió por vez primera en el pobre cafetín de su población natal.

"Mariposa, estuvo usted admirable... No la reconocí hasta que salió a saludar al público... Cuando me dí cuenta de que era usted, no sabía lo que me pasaba de alegría".

Mariposa cree sinceras las palabras del astuto Wayle y acepta la invitación de éste para acompañarla al hotel donde vive.

Al ver el interés que Ralph demostraba por la bailarina, la madre del joven y muy especialmente Berta, comenzaban a darse cuenta de que su viaje por España había sido una equivocación terrible.

Para poner a Mariposa y a su madre en ridículo y a Ralph en evidencia delante de sus amigos, Berta propone a la madre de éste que las invite a una cena en su elegante residencia, a la cual asistirán también los empingorotados amigos de la familia. Dan hace lo posible por disuadir a Mariposa, pero ésta cree que el joven chofer obra impulsado por los celos, y a pesar de sus buenos consejos, asiste a la infortunada fiesta, la cual, como muy cuerdamente le había advertido Dan, no resulta ser más que una estratagema de Berta y la señora Wayle para alejarla de Ralph.

Mariposa y su madre salen de aquella casa avergonzadas y humilladas.

Al cabo de unos días, Wayle invita a Mariposa a su "estudio" de la ciudad, el cual no es más que una especie de tapujo para sus múltiples asuntos amorosos, para implorarle perdón por lo ocurrido aquella noche en su casa. Dan nuevamente intercede para disuadir a Mariposa y ésta otra vez le rechaza, acusándole de obrar impulsado por los celos, mas cuando la hechicera bailarina llega al mal disimulado estudio de Wayle, encuentra a éste en brazos de Berta. La inesperada llegada del marido de ésta complica de una manera harto grave la situación y así lo comprende Mariposa, quien, para evitar una tragedia, oculta a la mujer que antes trató de humillarla. Convencido el marido de Berta de que ésta no se encuentra en la casa de Wayle, se marcha tranquilo, satisfecho de la fidelidad de su esposa. Dos segundos después entra Dan con un revólver en la mano, dispuesto a obligar a Ralph a casarse con la joven a quien pretendía seducir. Mas ocurre algo inesperado, algo que Dan no había previsto y es que Mariposa, apoderándose por sorpresa del revólver que el chofer esgrimía, se lo pone al pecho y le conmina a aceptarla por esposa.

Esta cinta será exhibida en la Habana los días veinte y ocho y veinte y nueve de Julio.

Desfile de Desfile

Hay un número desconcertante de plagios del título **El Gran Desfile.** Un interesante ejemplo de éste nos lo da el señor Curioni que nos informa que en Italia hay las siguientes películas:

Desfile de Héroes

Desfile de Risa.

Desfile de Mártires.

Desfile Cómico.

Aún cuando se expresó gran duda al principio, nos inclinamos a creer que **El Gran Desfile** es un gran título o lo es la película.

David Blum, Editor en Jefe
M. G. M. World
Metro-Goldwyn—Mayer,
1540 Broadway, Nueva York.

Querido Editor:

Hé aquí un episodio que ni aún nuestro Rox Ingram podría hacerle justicia.

Escena: Escritorio Central das Emprezas Reunidas Metro-Goldwyn Mayer Ltda., Seccao Theathtl, Sao Paulo, Brasil.

Hora: 18.25 —la caida de la tarde. Los empleados están dejando la oficina, cansados; el día ha sido bochornoso y el trabajo árduo; no se ha logrado gran éxito durante este día.

Personajes: empleados Elms, Berstein, Bourfien, jefe, Coupers, Maino, etc. etc.

Acción: Coupers entra y dice: "Me temo que haya ocurrido un desastre. Hay una multitud clamando para que la admitan en el Olimpia. Los directores están allí pero la casa está a oscuras y no sabemos dónde está el gerente y no hay sillas en la platea, porque se quitaron para el baile de carnaval y la policía no ha aprobado el programa".

Hay una pausa. Entonces el interlocutor recibe una verdadeda lluvia de preguntas de todos lados.

—¿Cuál es la película? ¿Quién es el empresario? Nadie lo sabe.

¿Está el operador allí? Sí.

Está la orquesta allí? Sí.

¿Podemos obtener la aprobación de la policía a estas horas? Sí.

¿Por qué no se nos enteró de ésto anticipadamente? Silencio.

Entonces surge un personaje del pequeño grupo. Es nuestro héroe, el elegante Harold Bernstein que, sombrero y caña en mano, dice al decano Elms "Abe depois jontar" y seleccionando sus ayudantes, sube a un taxi y grita: ¡Vamos para el Cine Olimpia! Depressar!

Durante la media hora siguiente Bernstein y Coupers se ven en varios papeles —abriendo puertas, actuando como electricistas, carpinteros. Acomodan los asientos, venden las entradas, las recogen.

Vemos a Berstein hasta detrás del mostrador de la cantina, vendiendo los licores. El público está encantado con la novedad de la situación y a las 19.05 la película comienza a proyectarse ante una inmensa y satisfecha concurrencia.

Es medianoche, más o menos. Nuestro héroe llega con los ingresos de la noche. ¡No! No les diré cuánto, y se retira para gozar de un bien ganado descanso y de un buen término de su labor.

La parte más cómica de todo esto es—que realmente ocurrió.

J. D. Elms,
Director General de Seccor Theatral

La Actriz Esther Ralston es ya "Estrella"

Debido a su gran talento artístico y a su gran popularidad, Esther Ralston acaba de ser nombrada oficialmente "estrella" de la Paramount. Esto quiere decir que en el futuro será siempre la protagonista de las películas en que figure, pues hasta ahora sólo ha interpretado papeles importantes, ero no el principal.

Según declaraciones de Jess L. Lasky, Vicepresidente de la Paramount y encargado del departamento de producción, la primera película en que Esther Ralston aparecerá como protagonista va a ser "Love Em and Leave "Em", que será adaptación a la pantalla de una de las mejores comedias que hay actualmente en Broadway.

PELICULAS CORTAS M-G-M

El programa de películas de corto metraje de la M-G-M para el próximo año, constará de tres divisiones, como sigue:

1.50. Comedias Hal Roach de dos rollos, clasificados del siguiente modo:

(a) 10 Hall Roach del Oeste.

(b) 10 Comedias Max Davidson.

c) 10 Comedias Hall Roach con todas las estrellas.

(d) 10 Comedias Hal Roach Charlie Chase.

(e) 10 Comedias Hal Roach Our Gang.

2.—Para alquilar en los Estados Unidos 104 ediciones de rollos de noticias semi-semanales. Para alquilar fuera de los Estados Unidos de América, habrán solamente 52 ediciones de rollos de noticias. Habrán dos ediciones de rollos de noticias, una para distribución americana solamente, para ser editadas desde Nueva York y la otra una edición internacional, para ser editada en París. Como resultado de un convenio con las publicaciones Hearst, los fotógrafos estarán alerta, distribuidos en el mundo entero, a fin de tomar fotografías de todos los asuntos de interés internacional. Además, estos fotógrafos locales proveerán los rollos de películas para cada país con los asuntos de interés local. En esta forma la M-G-M tendrá una edición de estas cintas en cada localidad, además de las internacionales.

3—Seis grandes películas en tecnicolor. Estas consistirán de una serie de producciones de dos rollos maravillosamente bellas.

"BEN HUR"—LA SENSACION DE LONDRES DURANTE MAS DE SEIS MESES—TODAVIA SE ESTA EXHIBIENDO. DISTINGUIDA CONCURRENCIA

"Ben Hur" se está exhibiendo en The Tívoli, el cine más elegante de Londres, desde hace más de seis meses, a lleno diario.

A estas horas todavía no hay señales de que disminuya la concurrencia y se cree que las exhibiciones continúen por más de un año, a menos que el teatro se necesite para la presentación de otra super-producción M-G-M. Esta temporada de más de seis meses ha batido todos los records cinematográficos ingleses.

Además del número de espectadores, su calidad es algo que merece un párrafo aparte.

Han estado presentes en The Rivoli durante la exhibición de Ben Hur:

El Príncipe de Gales, el Duque y la Duquesa de York, la Princesa María Luisa (en tres ocasiones); la Princesa Beatriz (Madre de la Reina de España), la Reina Victoria de España; el Rey Alberto y la Reina de los belgas; la Reina de Noruega; el ex Rey y Reina de Portugal; el Príncipe Louis Mountbatton; el Arzobispo de Canterbury (que asistió también a la exhibición por orden real en el Castillo de Windsor); Lord Asquith; señores Lloyd George, Ramsey Mac Donald; Lord Reading (último Virrey de la India) y, además, innumerables miembros de la nobleza, del clero y del gobierno.

Al Tívoli acudieron personas de toda la Gran Bretaña, que fueron expresamente a Londres con el propósito de presenciar la exhibición de Ben Hur. Algunos no habían visto en su vida una película.

EL CABALLO PREDILECTO DE JACK HOLT VUELVE OTRA VEZ A LA PANTALLA

Una vez más, el caballo predilecto del conocido actor de la Paramount, Jack Holt, vuelve aparecer en la pantalla. Este noble animal, cuyo nombre es "Red Chief" figura conspícuamente en la película: "Born to the West", que es una cinematización de la novela de Zane Grey del mismo nombre.

Con Jack Holt, toman parte en este fotodrama la artista francesa, Arlette Marchal, Margaret Morris, Raymond Hatton y George Seigmann. John Waters es el Director.

Un Ejecutivo Teatral Conferencia Sobre Asuntos de Política

El señor Harry Portman, nuestro buen amigo de París, retornó a América con el señor Arthur M. Loew con el propósito de consultar con los ejecutivos de los teatros M-G-M y visitar a sus familiares que residen en América. El señor Porman es el Gerente General a cargo de los teatros M-G-M en Europa.

Los teatros, bajo la dirección del señor Portman, han progresado visiblemente como resultado de su sabia administración.

Regresó a Europa con un cúmulo de nuevas ideas y una pléyade de nuevos amigos. Este editor conoce tan bien a Harry Portman que no puede hacerle justicia, realzando las bellas cualidades de Harry, a menos que se tachara a este editor de parcialidad y de presunción por la elección de sus amigos.

IMPLEMENTOS DE GUERRA QUE SE NECESITAN PARA FILMAR "OLD IRONSIDES"

Con el objeto de dar absoluto realismo a las escenas de la batalla marítima que son unas de las más importantes en la gran película histórica "Old Ironsides" el director James Cruse ordenó la compra de armas antiguas como las que se usaban en aquella época. Entre la lista de implementos de guerra que se compraron para este objeto entresacamos los siguientes:

Quinientos mosquetes.
Mil pistolas.
Tres mil machetes.
Cincuenta cañoneros.
Cincuenta toneladas de pólvora.
Trescientas espadas.
Ciento sesenta cañones.
Diez mil balas de cañón.
Dos mil lanzas.

Los principales personajes de esta gigantesca producción histórica que perpetúa las proezas de la fragata "Constitution" y los otros bajeles de la flota de los Estados Unidos en la guerra contra los piratas tripolitanos que infectaban los mares a principios del siglo pasado, están a cargo de artistas de gran renombre, entre los que se cuentan, Esther Ralston, Wallace Beery y George Bancroft.

Todos los detalles históricos de esta película han sido estudiados con gran cuidado para obtener una reproducción exacta de la época, tanto en lo que se refiere al ambiente general de la película cuanto a la psicología y costumbre de los personajes.

NUEVO TEATRO "M-G-M" EN LONDRES

El nuevo teatro "New Empire" en vias de construcción.

El teatro New Empire, Leicester Square, Londres, de la M-G-M., señalará una nueva fase en cuanto a construcciones teatrales y su equipo. Será palacial en su diseño, con una capacidad para aproximadamente cuatro mil personas, dividida entre la platea y un segundo piso.

EL "REY DEL CHICLE" HACE UNA VISITA A LA PARAMOUNT

William J. Wrigley, conocido generalmente con el nombre de "el rey del chicle", por ser el fabricante más poderoso en esta rama de la industria estadounidense, acaba de hacer una visita a los estudios de la Paramount en Hollywood.

Esta visita la hizo después de haber pasado varios días en Catalina Island con James Cruze y su compañía que está impresionando el gran espectáculo histórico, "Old Ironsides". Wrigley es el dueño de la Isla Santa Catalina, muy cerca de la cual se han estado tomando todas las escenas marítimas de la película.

Mr. Wrigley dejó su lujosísimo yacht para vivir por un corto tiempo la vida de los marinos a principios del siglo pasado, en cajeles que están muy lejos de reunir las condiciones ideales de las embarcaciones modernas. Pero la aventura no dejó de tener su sabor exótico para el millonario deportista, quedando sumamente complacido de la forma en que fué tratado por el personal de la Paramount.

"Old Ironsides" es el drama histórico que describe las proezas realizadas por la fragata "Constitution", en compañía de los otros barcos de la marina de los Estados Unidos en la persecución de los piratas tripolitanos que infestaban los mares a principios del siglo pasado. En este gigantesco fotodrama toman parte Esther Ralston, Wallace Beery, Johnie Walker, George Bancroft y Charles Farrell. La dirección está a cargo de James Cruze.

PAGINA CINEMATOGRAFICA
A CARGO DE
M. L. DE LINARES

M.E.C.D. 2016

PARA ELLOS Y PARA ELLAS

Por la Doctora Herminia Planas

Secretos de una Parisiense. Conocete a ti Misma

Querida amiga.

La manga se usa larga; pero en nuestro país, el clima nos obliga a llevarlas cortas.

En la manga larga, hay que tener cuidado, las que tienen el brazo corto, de no hacerla en dos tonos, porque ésto acorta más el brazo.

Para que les favorezca, es necesario confeccionarlas en un solo color.

Podemos ver en los dos modelos del grabado, la diferencia de que hablamos.

Tuya,

Leticia.

TODA ALMA

Bien sabes que soy buena; ya nada (más me importa
y hasta puedo en el acto preparar la (partida...

Tú llegarás a viejo sin recordar un (rasgo
de la que iluminara tres años de (tu vida...

Pero sabrás que algo, muy hondo (y muy hermoso,
pasó por tu alma dócil en los días (lejanos...

¡No sabrás ni un detalle de este (rostro que hoy besas;
pero "algo" indefinible te entibiará (las manos!...

Te tornarás poeta, soñando con- ("aquello"
dulce, suave, lejano, que no sabrás (qué era...

Y yo, desde el abismo o la cima (en que me halle,
comprenderé lo inútil de este rostro (de cera!

Alicia PORRO FREIRE.

ADELINA.

Lamento su enfermedad y creo sinceramente que tal vez viéndola el doctor Torralbas, podría desaparecer el mal, por medio de masajes. No eche en olvido la indicación. Su consulta, en los altos de "La Casa Life", en San Rafael y Rayo.

SOLRAC.

Se llenan con una máquina de gas, que puede encontrar en alguna casa de quincallería.

VIOLETA DEL VALLE.

Para hacer desaparecer las manchas del rostro, use todos los días la crema de limón Boncilla. Esta maravillosa crema, le quita también las llamadas "paño".

L Casa Harris, es la que tiene en el departamento de perfumería los productos Boncilla, O'Reilly 160. Toda la piel se le pondrá muy bonita.

MARIA LUISA CRESPO.

Creo que el niño está en edad de comenzar a asistir a la escuela, pero tenga cuidado de no obligarlo, sino conquistarlo con reflexiones y cariño.

Respecto a la fotografía, puede hacérsela en El Arte, de Galiano 118.

Cuentan con magnífico fotógrafo y los mejores trabajos en ampliación.

PARA CONSERVAR LA BELLEZA

Para que el cutis conserve ese color sonrosado tan agradable a la vista, no debe comerse mucha carne; hay que alimentarse en lo posible con vegetales, sobre todo puerros y espinacas, verduras ambas que gozaron de gran aceptación en el siglo XV. Las zanahorias, los pepinos y los tomates, son también muy buenos para la piel. En cambio hay que abominar de los pescados y especialmente de los crustáceos porque indefectiblemente ponen áspera la epidermis.

El tocino, la manteca y la grasa hay que comerlos con mesura y desterrar por completo de la mesa los dulces, pasteles y el queso, excepción hecha del Gruyére que es bueno. También son perjudiciales los ácidos y las especias, el vinagre y el limón; pero este último en limonada muy dulce es tan excelente como la leche para la buena conservación de la tez.

SR. MENDEZ Y GOMEZ.

Un hotel que por todos conceptos le conviene, es "Las Villas". Establecido en Egido número 20. Este hotel, está próximo a la Estación Terminal y sus precios son económicos. Buen servicio y esmerado trato.

Dirijase al llegar, al señor Fernando González y le aseguro quedará complacido. Es muy amable y se pone a la altura de las circunstancias. Teléfono M-4972.

ANA GUEVARA.

Puede escribirle al Consulado. Creo es la manera más segura. Al dorso, escriba sus dirección, para que si no llega que sea devuelta.

VILMA.

Si tanto le interesa lo que pide, mande sobre franqueado para complacerla con los detalles que requiere el caso. Por este medio se hace muy extenso.

MARIA.

Debe devolverle la sortija, porque si han terminado es lo prudente. Haga la entrega personalmente si a usted le interesa, pues recuerde que donde fuego hubo, cenizas quedan. Tal vez en ese momento hagan las amistades. No sería el primer caso.

E. ABREU.

Lamento y mucha pena me causa su letra ininteligible, preguntando si acepta a un enamorado de diez y siete años, contando usted solamente con quince. Por Dios, señorita, con tan mala preparación para la vida, porque seguramente los conocimientos en general, estarán en correspondencia con su letra y ortografía y tal vez las de su galán también, lo más prudente es no pensar en el momento en otra cosa, si no en ser útil para usted misma, para su esposo el día de mañana que tenga condiciones para aceptarlo y principalmente para sus hijos. Espere y mientras tanto estudie. Lea mucho y copie todos los días un buen rato.

GEORGINA BLANCO.

Use la pomada Liliana. Es contra la caída del cabello y contra la caspa.

LOS SOMBREROS.

El sombrero de paja es otra novedad de la moda de este año. Se ven modelos muy bonitos, adornados con gran sobriedad. Las guarniciones van desapareciendo de los cubrecabezas, reproduciéndose en los sombreros de paja de Manila o de Banvko, a un "bijou" de valor. La paja de Italia, de tinte natural, verde turquesa o coral se emplea mucho también en la confección de estos sombreros, que al revivir otra vez en el mundo de la elegancia se aleja de las antiguas formas de ala ancha. Hoy su forma se adapta a la cabeza y dada su pequeña dimensión es más práctico contra los movimientos involuntarios.

El sombrero de fieltro, según algunos modistos, se seguirá llevando, pero a decir verdad nosotros preferimos la impresión de ligereza y elegancia que produce el sombrero de paja inglesa, italiana o filipina, que dan a la mujer un aire de juventud y alegría que no puede menos que favorecer la fisonomía femenina, pues los encantos nunca están de sobra...

CARMELINA MENDEZ.

Por paquete certificado remite la Casa Aguirre de Mercaderes 19, la maquinita para tener siempre su melena completamente recortada, como si terminara de arreglarse. Su precio, ya ve usted que es económico y que a ella le puede aplicar cualquier hoja de otra navajita.

Realmente es una comodidad que podemos tener en la propia casa y rasurar cada vez que se necesite, el cuello, sin tener que abonar de nuevo al peluquero. Es higiénica, segura y elegante. Teléfono A-1748.

EL AGUA Y LA LECHE.

La leche sirve de comida y bebida. Una persona puede mantenerse indefinidamente no tomando más que leche. Esta contiene casi todo lo necesario al mantenimiento del cuerpo, y es al mismo tiempo de tan fácil digestión, que constituye el alimento natural del niño de más tierna edad, y debe formar la parte principal de la alimentación de los niños. Algunas personas, sin embargo, no pueden tomar leche sin experimentar dolores de cabeza, náuseas y malestar general y muchas veces les produce ataques biliosos. Una cucharada de agua de cal que se agregue a un vaso de leche, generalmente evita esos efectos y la convierte en un alimento sano e inofensivo. También se consigue ésto diluyendo la leche en agua.

El agua forma una gran parte de los elementos de que se compone nuestro cuerpo. Cuando haya alguna duda acerca de la pureza del agua potable, debemos hervirla o filtrarla. Las aguas minerales, merced a sus varias propiedades medicinales, son también muy útiles.

Cuantas precauciones se tomen para asegurarse de la pureza del agua que empleamos diariamente, nunca estarán de más, y una vez seguros de su pureza, solo resta por todos los medios conservarla. El agua es uno de los elementos más necesarios en la economía doméstica y en la vida diaria y contribuye tanto a la salud como al aire, por lo que ambos han de ser puros y abundantes. En caso de no poder conseguir leche pura, es preferible tener la seguridad de que se alimenta, tomando la Leche Polvolac. Muy alimenticia. La encontrará en casi todos los establecimientos. También en el teléfono M-5252.

ADIVINANZA.

¿Cuál es una santa a la que le falta muy poco para que se la trate con descortesía? Solo con el fácil cambio de una letra le diríamos "So-fea".

CHISTE.

—Oye Aurorita.

—¿Qué quieres?

—Daría mil pesos por saber en qué estás pensando en este momento.

—No vale la pena; estaba pensanto en tí.

—¿Juan, no viste que entre las cartas que te di iba una con el sobre en blanco?

—Sí, la vi y la eché, pues creí que el señor lo hacía con la idea de que no me enterase del nombre de la persona a quien iba dirigida.

—Pero Joaquín, ¿no te he escrito tu hermano?

—Sí, tuve carta ayer.

—¿Y qué te dice?

—Que no ha recibido la carta en que le pedía cien pesetas.

—Un estudiante de Medicina se presenta ante el Tribunal, y después de mandarle sentar le pregunta uno de los profesores:

—¿Qué músculos emplea usted para sentarse?

El estudiante reflexiona un momento y contesta:

—Los mismos que para levantarme.

DE COCINA.

Frituras de carne de puerco

Se salcocha en la olla una libra de carne de puerco, se pica en la máquina, se le añaden dos yemas de huevo crudas, dos cucharadas de caldo, una cucharadita de harina de Castilla, un diente de ajo machacado, cebolla y perejil picadas; unido todo se agregan las claras batidas como para merengue, sal y pimienta y se fríen en manteca bien caliente y a fuego vivo.

VAPORES DE TRAVESIA

CUNARD AND ANCHOR LINES

LA LINEA MAS RAPIDA DE VAPORES ENTRE NEW YORK Y EUROPA

"Berengaria" "Aquitania" "Mauretania"

Otros vapores a precios muy módicos.

"Carmenia" "Caronia" "Tuscania"

Para informes, pasajes, etc.:

MANN LITTLE CO. OF CUBA LTD.

OFICIOS, 18, HABANA. TELEFONO: A-3549.

1013 8d alt 2

MISCELANEA

SANATORIO "DR. PEREZ-VENTO"

Enfermedades nerviosas y mentales. Para Señoras, exclusivamente

Calle Barreto, número 62. Guanabacoa.

E 51 Ind. 1 En.

JABON "AGULLÓ"

COLEGIO "LA GRAN ANTILLA"

De 1ra. y 2da. Enseñanza

Incorporado al Instituto Provincial

Cursillo de verano para los alumnos suspensos en los exámenes de junio, o no presentados. El Colegio dispone de gabinete de Física, laboratorio de Química y museo de Historia Natural. Se admiten, pupilos, medio pupilos y externos. Residencia para estudiantes universitarios con toda clase de comodidades y precios módicos. Calle 6 Núm. 9, Vedado. Teléfono F-5069.

E 1432—ind. 21 jun.

NECESITAMOS 10,000 PERSONAS

QUE QUIERAN SABER INGLES EN POCAS SEMANAS

GARANTIZAMOS MAGNIFICO RESULTADO. PIDA INFORMACION HOY. INSTITUTO UNIVERSAL (D. 56) 128 E. 86. St. NEW YORK, N. Y.

Ext. 228 Ind. Fb.

Una Gran Casa

"EL FENIX"

Hotel, Café-Restaurant, Lunch, Dulcería y Repostería

Tenemos el gusto de ofrecer al público esta casa, acabada de construir con todos los adelantos y confort modernos, garantizando la más estricta moralidad y un servicio esmerado. Hay baño privado y teléfono en todas las habitaciones. Comedor para familias y espléndidos reservados todo a precios sumamente económicos.

HAY ELEVADOR

Puerto y Vázquez

E. VILLUENDAS Y P. VARELA (antes Concordia y Belascoaín)

Teléfonos: U-1752 y U-4184

TODOS LOS TRANVIAS LO DEJAN EN LA PUERTA

E 1611 15d-13

E 1668 6 d 22 jl.

¡A LOS ESTUDIANTES DEL INTERIOR!

Ofrecemos las ventajas que proporciona nuestro plantel de enseñanza, cuyos métodos son copiados por Colegios y Academias, sin llegar a obtener nuestros espléndido resultados.

Enseñanza Elemental y Superior; Comercio, Taquigrafía, Mecanografía al Tacto, Peritaje Mercantil, Caligrafía, Redacción y Leyes Comerciales.

Espléndido hospedaje por $20.00 mensuales, con excelente comida y atenciones del hogar. Absoluta seriedad y seguridad para sus señores padres.

COLEGIO ACADEMIA PITMAN

Calzada del Cerro No. 599, esquina a Patria. Teléfono M-7035.

E 1602 20-d 9

MISCELANEA

GADION

Embellecedor de las damas. La que lo use una vez jamás dejará de usarlo por sus maravillosos resultados.

Frasco grande	$ 1.00
" mediano	$ 0.50
" chico	$ 0.25

Distribuidores: Víctor Campa y Cía.

"LA ISLA DE CUBA". — MONTE55. — Habana.

E 1644 alt 17

Agua de Florida "LA LEGITIMA"

AVISO

Se llama la atención que en el mercado se expenden muchas marcas de Agua de Florida y para tener la seguridad de usar la mejor del mundo exija siempre marca La Legítima. No permita ninguna otra.

De venta en las mejores droguerías, farmacias, sederías y perfumerías.

164° alt. 31 Jl.

HORNOS de cal. Se alquilan dos hornos de cal calle 26 y 15, Vedado. Informarán Manzana de Gómez 206. 34532 27 jl.

ORILLAS del rio Almendares. Se alquilan 3.000 metros, pegado al tranvía de la calle 23, Vedado, propio para varader muelles. Informarán Manzana de Gómez 206 Telf. A-0383. 34531 27 jl.

MADAME GIL — Obispo 86. Teléfono A-6977.

PELUQUERIA DE SEÑORAS

ACADEMIA DE BELLEZA

Para lucir sus encantos con un "cachet" de distinción y juvenil belleza, consulten con Madame Gil el estilo de peinados y cortes de melenas que deben adoptar de entre sus modelos, siempre de última creación.

La falta de armonía entre el rostro y el arreglo de la cabeza, es signo de fealdad y mal gusto.

Esta casa garantiza siempre la perfección refinada de todos sus trabajos y dispone de 24 empleados, bien especializados en los cortes, ondulaciones "Marcel" permanentes y al agua, masajes limpieza del cutis, manicures, cejas, etc.

E-12 Ind. 1 En.

PELUQUERIA DE SEÑORAS

La más grande y mejor de la Habana, 18 competentes peluqueros y peluqueras cortan la melena y la ondulan Marcel y al agua a 50 centavos, servicio, Masaje, Manicur, Cejas y Champóo ld. 50, Tinturas finas aplicación, $2.50. Rizo permanente 10 pesos, se garantiza por un año y se hace en una sola hora.

Se dan lecciones de peluquería a señoritas y jóvenes.

ACADEMIA CABEZAS

Neptuno, 38. A-7034.

E 1016 ind. 1o. My.

DINERO

Lo damos sobre joyas y objetos de valor. La casa que menos interés cobra.

MUEBLES

Tenemos variado surtido. No compre sin ver esta casa. El precio lo pone el cliente.

JOYAS

De ocasión, variado surtido.

"LA PERLA"

Animas 84. casi esquina a Galiano

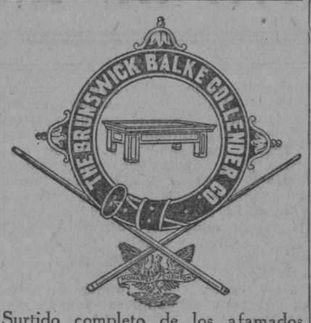

Surtido completo de los afamados BILLARES marca "BRUNSWICK".

Hacemos ventas a plazos.

Toda clase de accesorios para billar. Reparaciones. Pida catálogos y precios.

Hártmann Baja 2. O'Reilly, 107

Santiago de Cuba. Habana.

E 60 Ind. 1 En

ECONOMICE un 50 0|0 arreglando sus colchones usados, dejándolos como nuevos, igual economía tiene usted comprando sus colchones, colchonetas y almohadas en nuestra Fábrica, La Luisita, Monte 121, esquina a Angel, Telf. A-8107.

35022 1 Agt.

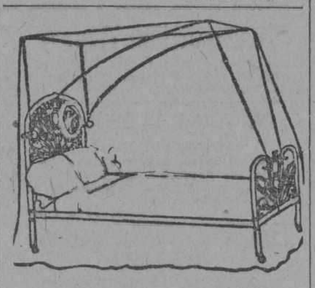

DEPARTAMENTO DE COLCHONETAS, COLCHONES, COJINES, ETC.

Nuestro Departamento de colchones, colchonetas, alfombras, mosquiteros, cojines, etc., etc., presenta el surtido más completo de estos artículos.

Colchones y colchonetas en todos los tamaños y calidades desde $1.80, cojines de seda desde $4.00, cestos de mimbre desde $4.00.

Mosquiteros para cama de una persona desde $2.00.

Mosquiteros con su aparato, a $6.50.

Colchones y colchonetas para niños en todas las calidades y precios.

Mosquiteros desde $1.50.

También hemos recibido cojines de piel, en formas y colores variados, muy de moda para adorno y para automóvil, gabinetes y oficinas.

Edredones de seda en colores enteros y floreados.

Todos estos artículos pueden verse en el mismo departamento de colchones, colchonetas, etc.

EL ENCANTO

MISCELANEA

DIRECTORIO PROFESIONAL

ABOGADOS Y NOTARIOS

FELIPE RIVERO Y ALONSO

Abogado y Notario

Aguiar, 73

Dptos. 710-11-12. Telf. M-1472

E 65 Ind. 1 En.

Dr. Elio Roselló Montaño

ABOGADO Y NOTARIO

Herencias, Divorcios, Asuntos hipotecarios, rapidez en el despacho de las escrituras con su legalización. Oficina Empedrado 33. A-8592. E 87 Ind. 1 En.

MARCAS Y PATENTES

DR. CARLOS GARATE BRU

ABOGADO

Cuba 19. Teléfono A-2434.

E-93 Ind. 1 en.

Saúl Sáenz de Calahorra

Y

OSCAR UINTANA

ABOGADOS

Se hacen cargo de toda clase de asuntos judiciales, tanto civiles como criminales y del cobro de cuentas atrasadas. Bufete Edificio Larrea, Deptos. 302 y 304, Empedrado y Aguiar. Telfs. A-5024 y M-5247. E-92 Ind. 1 en.

DR. MANUEL ARANDA MUÑOZ

ABOGADO

Asuntos hipotecarios, herencias, toda clase de asuntos civiles. Cuba 36. Dept. 112. Teléfono M-6173.

E-48 Ind. 1 En.

LCDO. MANUEL PERALTA Y MELGARES

ABOGADO

EMILIO MENENDEZ Y SERPA

MANDATARIO JUDICIAL

Malecón número 3, altos. Tel. M-1041. De 9 a 11 y de 2 a 5.

E-133 30 d 7 En

PROFESIONALES

DR. OSCAR G. EDREIRA

ABOGADO

Reclamación de indemnización por accidentes del trabajo. Jubilaciones. Pensiones. Divorcios. Cobro de cuentas atrasadas. Asuntos Civiles y Contenciosos Administrativos. O'Reilly 82, por Villegas Teléfono A-1582. E-1101 30 d 3 my.

Lcdo. Ramón Fernández Llano

ABOGADO Y NOTARIO

Habana 57. Teléfono A-9313.

E 99 ind. 1 En.

Dr. LEONCIO G. ESPINOSA PEREZ

ABOGADO

Administraciones de bienes, Pensiones y Jubilaciones, Marcas y Patentes, Accidentes de trabajo, Asuntos Civiles, Mercantiles, Criminales. San Ignacio núm. 50, Teléfono A-8130. E 489 Ind. 11 mz.

ANTONIO J. DE ARAZOZA

ABOGADO

Simón Bolívar (antes Reina) 95, altos. Teléfono A-3816.

E 1575 30 jl.

MANUEL JIMENEZ LANIER

FERNANDO ORTIZ

OSCAR BARCELO

ABOGADOS

JUAN RODRIGUEZ RAMIREZ

ABOGADO Y NOTARIO

San Ignacio, 40, latos, entre Obispo y Obrapía.

DOCTORES EN MEDICINA Y CIRUGIA

DR. E. PERDOMO

Vías urinarias, estrechez de la orina, venéreo, hidrocele, sífilis, impotencia. Calle D y 11, Vedado, de 1 a 4. Teléfono... E 100 Ind 1 en.

DR. CELIO R. LENDIAN

Consultas todos los días hábiles de 2 a 4 p. m. Medicina interna especialmente del corazón y de los pulmones. Partos y enfermedades de niños. Lealtad 82. Teléfono M-2671. E 91 Ind. 1 En.

DR. JOSE VARELA ZEQUEIRA

Profesor de Anatomía de la Universidad. Cirujano Jefe de la Asociación Cubana de Beneficencia, Cirugía en general. Especialidad: Cirugía de la mujer. Consultas de 2 a 4. Gervasio, 126, entre San Rafael y San José. Teléfono U-5410. E 89 Ind. 1 En.

DR. GUTIERREZ LEE

MEDICO CIRUJANO

Consultas de 3 a 5. Gervasio 168. Teléfonos A-3684 y F-1070.

GABINETE DE ENFERMERO

Concordia 20.—Teléfono A-5436

Curas, inyecciones, masajes. Tratamientos para todas las enfermedades. Horas especiales para empleados del comercio. Tratamientos de 3 a 8 p. m. todos los días. E 1618 13 ag

"POLICLINICA HABANA"

Suárez, 32. Teléfono M-6233.

DIRECTOR FACULTATIVO

DR. GUILLERMO LEON

De Medicina y Cirugía en general. Especialista para cada enfermedad. Consultas de 1 a 5 de la tarde y de 7 a 9 de la noche. Consultas especiales, dos pesos. Reconocimientos $2.00. Enfermedades de señoras y niños. Garganta, nariz y oídos (OJOS). Enfermedades nerviosas, estómago, corazón y pulmones, vías urinarias, enfermedades de la piel, blenorragia y sífilis, inyecciones intravenosas para el asma, reumatismo, tuberculosis, obesidad, partos, hemorroides, diabetes y enfermedades mentales, etc. Análisis en general. Rayos X, masajes y corrientes eléctricas. Los tratamientos y sus pagos a plazos. Tel. I-6883. E 106 ind. 1 En.

DR. GUILLERMO LOPEZ ROVIROSA

Enfermedades de las Glándulas Internas, Nutrición, Nerviosas y Mentales. Debilidad sexual, pérdidas, impotencia. Niños anormales atrasados, raquíticos. Bocios. Afecciones de la piel y de la sangre. Dispepsias, Colitis, Vías respiratorias. Rayos Ultravioletas aplicados al tratamiento de las afecciones de la piel (acné, etc.), caída del cabello, calvicie, raquitismo, anemias, etc. Electroterapia corrientes D'Arsonvalización, diatermia, extirpación de verrugas, etc. Neptuno número 255 altos, de 5 a 7 p. m. Domingos de 4 a 6. Teléfono U-3221. Consultas por correspondencia: $5.00, giro postal.

E 879 ind. 8 Ab.

MASAJES MEDICINALES

Especialidad en masaje abdominal, muscular y articular, Reducción del peso, tratamiento de las artritis reumáticas y otras afecciones, previa prescripción facultativa. San Rafael 27, altos, frente a El Encanto, señora Alemany. Teléfono A-9516.

E 1381 3 d 12 jn

DR. ABELARDO LABRADOR

Angeles 3, entre Reina y Estrella. Consultas gratis de 8 a 12 a. m. Pagos de 3 a 5. Especialidad enfermedades de señoras, partos, venéreos y sífilis. Pulmones, corazón y riñones, en todos los períodos. Inyecciones intravenosas. Neosalvarsán, etc. Avisos: Telfs. A-0801 y U-2256. E 143 Ind. 10 En.

Dr. Federico Carreras Boada

Especialista en enfermedades de las señoras y partos. Secretas y Avariosis. Curación del "Cáncer externo" y el "Lupus" por el radium. Horas de consulta, de 9 a 12 a. m. y de 3 a 6 p. m Gratis para los pobres el jueves de 1 a 2 p. m. Lamparilla 33. Teléfono A-3593.

Dra. MARIA GOVIN DE PEREZ

MEDICA CIRUJANA

De la Facultad de la Habana Escuela Práctica y Hospital Broca de París. Especialidad en enfermedades de señoras, partos y cirugía. Teléfono U-2439. San Miguel 152, antiguo. E 95 ind. 1 En.

Dr. Alberto S. de Bustamante

Profesor de Obstetricia, por oposición. Especialidad partos y enfermedades de señoras. Consultas los lunes y viernes de 1 a 3. Clínica Bustamante-Núñez. Teléfono F-3057. Domicilio, 15, entre J y K, Vedado. Telf. F-1862.

E 2476 Ind 26 oct

CLINICA BUSTAMANTE-NUÑEZ

J y 11, Vedado. Cirugía general y especial. Partos. Rayos X y Laboratorio. Teléfono F-1184.

E 67 Ind 1 en.

DR. ALFREDO DOMINGUEZ ROLDAN

Rayos X, Radium, Radioterapia profunda. Electricidad médica. Horas: de 1 a 4 p. m. Teléfono A-5040. Paseo de Martí número 33, Habana. Radiólogo del Centro Balear y Clínica Ledón Uribe.

E 169 Ind 15 en

"CORPORACION MEDICA"

Merced, 42, esq. Habana.

Teléfono A-0623.

Institución formada por médicos, cirujanos y especialistas.

UN ESPECIALISTA PARA CADA ENFERMEDAD. Cirujía y Medicina general. RAYOS X. Corrientes Eléctricas. Masajes. RADIUM para el Cáncer. Enfermedades de Señoras y Niños. Parteros y Comadronas. Enfermedades de los Ojos, Garganta, Nariz y Oídos. Corazón y Pulmones. CLINICA DE ENFERMEDADES VENEREAS Blenorragia, Impotencia y Debilidad Sexual, VIAS URINARIAS y PIEL y SIFILIS. Inyecciones de todas clases. Médicos a domicilio.

ALMORRANAS, son curadas radicalmente sin operación ni dolor. Enfermedades Nerviosas y Mentales. Estómago e intestinos.

CONSULTAS $2.00

RECONOCIMIENTOS CON APARATOS $4.00. De 8 a 11 a. m. De 1 a 5 p. m. y de 7 a 9 noche.

LABORATORIOS: Toda clase de análisis. Transfusiones de SANGRE con donantes seleccionados. Reumatismo, Asma. TUBERCULOSIS. TATUAJES. Manchas, Verrugas y Cicatrices desaparecen por completo.

TRATAMIENTOS a precios económicos. DENTISTAS.—Curación garantizada de la Piorrea.

E. 873. Ind. 9 Ab.

PROFESIONALES

DR. FELIX PAGES

CIRUJANO DE LA QUINTA DE DEPENDIENTES

CIRUGIA EN GENERAL

Consultas: D, número 200, entre 21 y 23, Vedado. Lunes, Miércoles y Viernes, de 2 a 4. Teléfono F-4483.

E 76 Ind 1 en.

Dr. Manuel González Alvarez

CIRUJANO DE LA ASOCIACION DE DEPENDIENTES

CIRUGIA EN GENERAL

Consultas de 3 a 5, martes, jueves y sábados. Apodaca 3, altos, entre Cárdenas y Cienfuegos. Telf. A-9102. Residencia particular: Calle I, entre 9 y 11, Vedado, Telf. F-2441.

E 81 Ind 1 en

POLICLINICA INTERNACIONAL

Director: doctor David Cabarrocas, Lealtad 143, entre Salud y Dragones. Teléfono A-0544. Consultas especiales de nueve a. m. a 6 p. m. los sábados de 9 a 12 a. m. para pobres primera atención médica, con motivo de una consulta, reconocimiento, examen de Rayos X, análisis parcial orina, incisión acceso, inyección intravenosa de Neosalvarsán o cualquier otra inyección, cura corriente eléctrica masaje agua caliente, pulverización vapor, completamente gratis para pobres. Inyecciones especiales para Reumatismo, Anemia, enfermedades de la piel, Sífilis, Venéreas, fiebres en general, Tuberculosis, Cáncer, Enfermedad de señoras, Corazón, Riñones, Hígado, Estómago e Intestino, sistema nervioso, análisis completo de orina y análisis exudado para venéreos, aplicaciones de aparatos de yeso, análisis sangre para sífilis, raspado uterino, Partos y Cirugía en general. Se regala la medicina al pobre. Se dan horas especiales para consultas pagas.

JOAQUIN FERNANDEZ DE VELASCO

ABOGADO Y NOTARIO

Asuntos judiciales, Civiles, Mercantiles e Hipotecarios. Teléfono A-3044. Tejadillo 11, Habana.

E 1566 Ind 1 jl.

INSTITUTO CLINICO

Excemas. Por antiguas y rebeldes que sean se garantiza su curación por un procedimiento especial. Inyecciones intravenosas para impotencia, Reumatismo, Raquitismo y Neurastenia por el procedimiento del doctor Menín. Alta Frecuencia y Rayos Violeta, Blenorragia, Estrechez uretral y Sífilis, curación garantizada. Almorranas, son curadas sin operación ni dolor, pudiéndose trabajar. Autocondensación para Arterio-Esclorosis. Extirpación de Verrugas por electricidad. Análisis de Sangre. De Orina 2 y 3 pesos completos. Consultas $2.00. Reconocimientos $3.00 y con aparatos 5 pesos. Dr. Flores. Consultas: De 9 a 11 mañana. Infanta 24, casi esquina a San Rafael. Pagos semanales. Telf. U-3987.

E 94 Ind 1 en.

ANALISIS DE ORINA

Completo dos pesos. Prado 62, esquina a Colón. Laboratorio Clínico Químico del doctor Ricardo Albadalejo. Tel. A-3344.

E 82 ind. 1 En.

DR. RICARDO ALBADALEJO

Especialista en vías urinarias. Tratamiento especial para la blenorragia, impotencia y reumatismo. Electricidad Médica y Rayos X, Prado 62, esquina a Colón. Consultas de 8 a 12 a. m. y de 1 a 5 p. m. Teléfono A-3344.

E 22 ind. 1 En.

Dr. Francisco Javier de Velasco

Afecciones del corazón, pulmones, estómago e intestinos. Consultas los días laborables de 12 a 2. Horas especiales previo aviso. Salud 34. Teléfono A-5418.

E 77 Ind 1 En

DR. A. G. CASARIEGO

Catedrático por oposición de la Facultad de Medicina, de los hospitales de París, New York, Calixto García, Clínica Covadonga. Especialidad en enfermedades de las vías urinarias. Consultas de 2 a 6 p. m. Zenea (Neptuno) 125, bajos.

E 109 Ind 1 en

DR. MANUEL VIAMONTE

Catedrático Auxiliar de Radiología y Fisioterapia de la Universidad.

Radiólogo de la Quinta "Covadonga"

Se ha trasladado para su nuevo Gabinete, situado en la calle de Concordia, 64-A, esquina a Lealtad. Teléf. M-5008. De 9 a 10 a. m. y de 1 a 5 p. m.

Rayos X, Radium, Radioterapia Profunda, Luz Ultravioleta y Electricidad Médica.

DR. IGNACIO CALVO

Línea número 12, esquina a M, de 4 a 6. Teléfono F-3663. Enfermedades del recto y del colon. Tratamiento médico de las hemorroides. E 112 ind. 19 En.

DR. PEDRO MONTALVO

Medicina general, con preferencia enfermedades del estómago, intestinos y pulmones. Consultas de 4 a 6, en Belascoaín 79, entre San Rafael y San José. Teléfono U-5050. Avisos e informes en el F-1972. Martes y sábados $2 a los pobres.

E 328 Ind 4 feb

CLINICA DE ENFERMEDADES VENEREAS

PROGRESO 14, Altos, entre Aguacate y Compostela

HABANA

RECONOCIMIENTO GRATIS

CURACION RAPIDA Y GARANTIZADA DE ENFERMEDADES SECRETAS

PRECIOS MODICOS

FACILIDADES DE PAGO

E- 890 30d 12 ab.

DR. ABRAHAM PEREZ MIRO

MEDICO CIRUJANO

Animas 113 entre Campanario y Perseverancia. Consultas de 3 a 5. Tel. A-9203.

E 71 ind. 1 En.

CLINICA DE ENFERMEDADES NERVIOSAS

Director: doctor Bienvenido Giroud Lescano

Tratamiento esmeradísimo. Real y Noguera. Celba. Teléfono F. O. 1144.

DR. J. M. VERDUGO

ESTOMAGO E INTESTINOS

Tratamiento eficaz de la úlcera estomacal y duodenal de la colitis en cualquiera de sus períodos. Consultas de una a tres. Prado número 60, bajos. Tel. A-4425.

E 200 Ind. 29 En.

DR. F. GARCIA AMADOR

ESPECIALISTA DE PARIS, BERLIN Y LONDRES

Piel, Venéreo, Vías Urinarias

De regreso de Europa dispone con la Ozonoterapia último tratamiento para la curación rápida de las ENFERMEDADES SECRETAS Y SUS COMPLICACIONES, IMPOTENCIA, PERDIDAS SEMINALES. Tratamientos eficaces para la piel con DIATERMIA, ELECTROLISIS y NIEVE CARBONICA. Consultas: San Nicolás 9, de 10 a 12 y de 4 a 6. Teléfono A-1471.

E 1114 30 d 1 jn

DR. B. VILA

Médico cirujano. Exclusivamente niños. Médico de niños del Hospital Mercedes. Consultas diarias de 2 a 4 p. m. Carlos III. 209, esquina a Franco (altos). Teléfono U-5792. E 96 ind. 1 En.

CORPORACION CLINICA

LUZ 44. TELEFONO M-2364. ENTRE AGUACATE Y COMPOSTELA

MEDICOS ESPECIALISTAS. Cirugía y Medicina en general.

Tratamiento de todas las enfermedades por sistema moderno. Curaciones garantizadas por contratos. PRECIOS REDUCIDOS.

CLINICA: Parteros y Comadronas. INYECCIONES Intravenosas, musculares, etc. RAYOS X. Ultravioletas electricidad, masajes y RADIUM. TATUAJES, verrugas, manchas, etc. Se quitan rápidamente. ESPECIALISTAS DE SEÑORAS Y NIÑOS, GARGANTA, NARIZ, OIDOS Y OJOS. LABORATORIO: Hacemos toda clase de ANALISIS. ORINA $2.00. Sífilis, Blenorragias, Impotencia, Vías urinarias; Enfermedades MENTALES, de la piel, Nervios, Corazón, Estómago y Pulmones. ALMORRANAS. Son curadas sin OPERACION radicalmente y garantizadas. DEPARTAMENTO DENTAL. Extracciones sin dolor. Trabajos artificiales y enfermedades de la BOCA. PRECIOS MODICOS. CONSULTAS: $2.00. RECONOCIMIENTOS EN GENERAL CON APARATOS $3.00. ATENCION: DE 1 a 5 (Tarde) y 7 a 9 (Noche).

E 104 ind 1 En.

10 CENTAVOS DE 7 A. M. A 4 P. M.; Y DE 4 A 10 P. M. 15 CENTAVOS

SOLICITUDES DE TRABAJO: DIEZ CENTAVOS

DEPARTAMENTO DE ANUNCIOS CLASIFICADOS

10 CENTAVOS DE 7 A. M. A 4 P. M.; Y DE 4 A 10 P. M. 15 CENTAVOS

M.E.C.D. 2016

PROFESIONALES

Dr. J. A. Hernández Ibáñez

CIRUJANO UROLOGO DE LA ASOCIACION DE DEPENDIENTES ENFERMEDADES VENEREAS, VIAS URINARIAS, ENDOSCOPIA Y CIRUGIA DE LAS VIAS URINARIAS
Domicilio: G y 19, Vedado. Tel. F-5716. CONSULTAS: Neptuno número 78, esquina a Manrique. De 10 y media a. m. a 12 y media p. m. y de 3 a 6 p. m. Teléfono A-5469. Habana. E 98 ind. 1 En.

DR. PEDRO MALLO

MEDICO DE VISITA DE LA ASOCIACION DE DEPENDIENTES ESPECIALISTA EN VIAS URINARIAS
Consultas: Apodaca 3, altos, Lunes, Miércoles y Viernes, de 2 a 4. Teléfono A-9102 Domicilio: Romay, 23, bajos. Tel. A-7597. E 1144 Ind 12 my

PIORREA ALVEOLAR

Tratamiento científico. Local y general. Especialista Dr. Alonso y Sotolongo. Consultas de hora y día fijo.
19 No. 251 entre E y F, Vedado Teléfono F-3068
E 1408 30 d. 15 in.

DOCTOR GOMEZ DE ROSAS

Cirujano Director de la Policlina Nacional. Enfermedades de señoras, estómago, vías biliares y cirugía general. Consultas de 3 a 5. Cerro 551. Tel. A-2560. E-137 Ind. 16 en.

DR. J. LYON

De la Facultad de París. Especialidad en la curación radical de las hemorroides sin operación. Consultas de 1 a 3 p. m. diarias. Prado 11, altos. E 75 Ind 1 en

LEPRA

Los enfermos de Lepra de toda la República que deseen someterse durante dos meses a un tratamiento, a fin de que puedan comprobar su eficacia, pueden dirigirse, exclusivamente por correo, al doctor Guillermo López Rovirosa, calle de Neptuno 255. Habana. E-1588 5 Agt.

Dra. MARIA PEREZ GOVIN

MEDICA CIRUJANA
Médica de la Facultad de la Habana y Hospital Broca de París. Garganta, nariz y oídos. De 1 a 3. Teléfono U-2439. San Miguel 152, antiguo. E 80 ind. 1 En.

HEMORROIDES

Curadas sin operación, radical procedimiento, pronto alivio y curación, pudiendo el enfermo seguir sus ocupaciones diarias y si ndolor. Consultas de 1 a 5 p. m. Suárez 32. Policlínica P. E 305 ind. 1 Fb.

POLICLINICA ZEQUEIRA

Se ha trasladado de Reina 78 a Gervasio 8, bajos. Teléfono U-3215. Especialistas pulmones, asma, estómago, reumatismo, corazón, sangre, piel venéreo hígado, intestino. Tratamiento por inyecciones especiales. Reconocimientos $5.00. Consultas 8 a 12 a. m. y de 1 a 7 p. m. Martes, Jueves, Sábados. Gratis pobres. 26694 21 jn.

Dr. C. E. FINLAY F. A. C. S.

PROFESOR DE OFTALMOLOGIA
Especialista en enfermedades de los Ojos y de los Oídos.
Calle J. 135, entre Línea y 15, Vedado Teléfono F-1178
Consultas de 11 a 12 y de 2 a 5 y por convenio previo
E 102 Ind 1 en

DR. GONZALO AROSTEGUI

Médico de la Casa de Beneficencia y Maternidad. Especialista en las enfermedades de los niños. Médicas y Quirúrgicas. Consultas de 12 a 2. G. número 116, entre Línea y 13, Vedado. Tel. F-4233. E 66 ind. 1 En.

ENFERMEDADES SECRETAS

Antiguas, mal curadas y prostatitis, impotencia, estirilidad. Curaciones garantizadas en pocos días, sistema nuevo alemán. Dr. Jorge Winkelmann; especialista alemán, 28 años de experiencia. San Lázaro 165, a todas horas. E-426 Ind. 17 feb.

DR. CABRERA

RADIOLOGIA EXCLUSIVAMENTE
Rayos X, Radium, Radioterapia profunda, Corrientes, Radiografía a domicilio. Antiguo gabinete "Alamilla", San Miguel 116. De 2 a 6. E-54 Ind. 4 en.

DR. J. J. MIGNAGARAY

Especialista de niños del Hospital Municipal y Emergencias. Medicina Interna en general. Enfermedades de niños. Regímenes alimenticios para niños menores de dos años. Consultas de 1 a 3, Campanario 57. Para pobres: Jueves Teléfono A-4529. P-303 30 d 6 ab

DR. CLAUDIO GRAÑA

Medicina interna (corazón, aparatos digestivos, riñones y glándulas de secreción interna). Diatermia y Rayos ultravioletas. Consultas de 1 a 5. San Lázaro 65. Teléfono M-8721. E-1215 30 d 26 my.

DR. J. B. RUIZ

De los hospitales de Filadelfia, New York y Calixto García. Especialidad vías urinarias, sífilis y enfermedades venéreas. Examen visual de la uretra y vejiga. San Lázaro 221-C. De 1 a 3. Teléfono A-9051. Para pobres de 10 a 12 y de 5 a 7. E 115 30 d 1 En.

DR. GONZALO PEDROSO

CIRUJANO DEL HOSPITAL MUNICIPAL DE EMERGENCIAS
Especialista en vías urinarias y enfermedades venéreas. Cistocopía y Cateterismo de los uréteres. Cirugía de vías urinarias. Consultas de 10 a 12 y de 3 a 5 p. m. en la calle de Avenida de la República 254. E 25 ind. 1En.

DR. ENRIQUE Fdez. SOTO Y DR. CARLOS DE LEJARZA

AUXILIAR
Oídos nariz y garganta. Consultas: lunes, martes y jueves, de 2 a 4. Calle O entre Infanta y 27. eléfono U-2465. No visita. Dr. Lejarza. Telf. F-4836. E 79 ind 1 En.

DR. ADOLFO REYES

Estómago e Intestinos
Lamparilla, 74, bajos.
Consulta y tratamientos especiales de 8 a 11 a. m. Horas convencionales a petición del enfermo. E 1443-30d 22 jn.

PROFESIONALES

DR. JOSE LUIS FERRER

CIRUJANO DE LA ASOCIACION DE DEPENDIENTES
Afecciones venéreas, vías urinarias y enfermedades de señoras. Martes, Jueves y Sábados, de 3 a 5 p. m. Virtudes 143 y medio, bajos. Teléfono A-4364.

DR. J. A. TABOADELA

Medicina interna, especialmente Estómago, Intestinos, Hígados y Páncreas. Obesidad. Enflaquecimiento. Diabetes. De 1 a 3 Lunes, Miércoles y Viernes. Ha trasladado su gabinete a Escobar, 47, altos. Gratis: Miércoles de 3 y media a E 1450 15 d 30 jn

DR. BIENVENIDO GIROUD LESCANO

Medicina interna, sistema nervioso, cerebro y pulmón. Tratamiento de la tuberculosis con la sacocricina combinada. Rayos X, Radiografía, electroterapia, tratamiento del bocio sin operación. Consultas de 3 a 5. Infanta 75, letra F. Teléfonos M-2014 y U-2064. 9 391 Ind 4 feb.

Dr. MANUEL LOPEZ PRADES

MÉDICO CIRUJANO
De las Facultades de Madrid y la Habana. Con 36 años de práctica profesional. Enfermedades de la sangre, pecho, señoras y niños, partos. Tratamiento especial curativo de las afecciones genitales de la mujer. Consultas diarias de 1 a 3. Gratis los martes y viernes. Lagunas 63, bajos. Telf. A-0226. Habana. E 152 Ind 8 en

DR. E. SANCHEZ DE LEON

TUBERCULOSIS, ASMA
Especialista enfermedades de los pulmones, asmas, corazón, estómago. Tratamiento por inyecciones especiales. Curación rápida. Reconocimientos $5.00. Consultas de 1 a 3. Martes, Jueves y Sábados. Pobres $2.00. Gervasio núm. 8. Tel. U-3215. 26695 21 jn.

DR. EMILIO B. MORAN

ELECTRICIDAD MEDICA PIEL, VENEREO, SIFILIS
Curación de la uretritis por los rayos infra-rojos. Tratamiento nuevo y eficaz do la impotencia. Consultas de 1 a 4. Campanario 97-A. Teléfono M-4162. No va a domicilio.

DR. A. V. DAUSSA

Medicina en general. Especialmente vías respiratorias y digestivas. Consultas de 1 a 3 p. m. San Miguel 147. U-4880. Pobres verdaderos 12 y media a 1, Martes y Sábados. E 150 ind. 8 En.

DR. PEDRO A. BOSCH

Medicina y Cirugía Con preferencia, partos, enfermedades de niños, del pecho y sangre. Consultas de 2 a 4. Aguiar 11. Teléfono A-6482.

DR. MANUEL GALIGARCIA

Enfermedades Nerviosas y Mentales
Medicina interna. Especialista de la Asociación Canaria, cinco años de interno en el Hospital Calixto García. Ayudante por oposición de la Facultad de Medicina. Consultas y reconocimientos, $5.00, de 3 a 5. Diarias en la calle J número 311, bajos, entre 23 y 21, en el Vedado, teléfonos F-2775 y F-5885. E-820 Ind. 1 ab.

DR. S. PICAZA

De los Hospitales de París y New York
Enfermedades del estómago intestinos e hígado, tratamiento eficaz de las Colitis y afecciones biliares. Horas de 2 a 4, o convencional, previo aviso. San Lázaro 246. Teléfono F-4918. E-877 Ind. 7 ab.

CIRUJANOS DENTISTAS

DR. ALBERTO COLON

CIRUJANO DENTISTA
Especialidad: carie dental, rápida curación en dos o tres sesiones por dañado que esté el diente. Tratamiento de la PIORREA por la Fisioterapia bucal. Hora fija a cada cliente. Consultas de 9 a 5 p. m. Compostela 129, altos, esquina a Luz. E-343 Ind. 4 feb.

DR. VALDES MOLINA

CIRUJANO DTNTISTA
Avenida de Italia número 24, entre Virtudes y Animas. Teléfono A-8583. Dentaduras de 15 a 30 pesos. Trabajos se garantizan. Consultas de 8 a. m. a 5 p. m. Los domingos hasta las 12 m. T-154 Ind. 16 en

DR. ARTURO RODRIGUEZ ALVAREZ

CIRUJANO DENTISTA
Especialidad en todas las afecciones de la boca y trabajos de Ortodoncia. Extracciones. Dentaduras postizas, etc. Dentista de la Sociedad "El Centro Benéfico". Consultas de 9 a 12 y de 2 a 5. Calzada 78-A, entre B y C, Vedado. Tel. F-4832. E 1574 Ind 10. jl

DR. ARMANDO CRUCET

De la Facultad de Philadelphia, Cirujano Dental y Oral. Dentista del Colegio de La Salle. Anestesia por el gas y conductiva. Piorrea alveolar. Sinicitis crónica del maxilar. Ave. Wilson 63 (Línea), Vedado, Telfs. F-5152. F-5736. Hora fija al paciente. E. 176 Ind. 23 en.

DR. ARTURO ALBERNI

Neptuno 177 y medio (bajos) encontrará usted garantía, economía y rapidez; cualidades que le enaltecen como dentista graduado en Baltimore y Habana Consultas de 8 a. m. a 3 p. m. E-8 Ind. 1 en.

DR. GUERRERO DELANGEL

DENTISTA MEJICANO
Técnico especial, para extracciones. Facilidades en el pago. Horas de consultas de 3 p. m. a 8 p. m. A los empleados del comercio, horas especiales para la noche. Trocadero 68-B frente al café El Día. Teléfono M-6305. E-107 Ind. 1 en.

DR. PEDRO R. GARRIDO

CIRUJANO DENTISTA
Por las Universidades de Madrid y Habana. Especialidad en enfermedades de la boca que tengan por causa afecciones de las encías. Dentista del Centro de Dependientes. Consultas de 9 a 11 y de 12 a 3 p. m. Villegas 73, altos. Tel. A-5260. E-1455 30 d 26 jn.

PROFESIONALES

DR. SALVADOR VIETA MORE

CIRUJANO DENTISTA
Curaciones rápidas de todas las afecciones de la boca por procedimientos modernos, especialidad en piorrea, abcesos y curaciones de todos los dientes desahuciados evitando las extracciones. Dentaduras postizas sin extraer raíces, ni llevar cámara. Consultas y operaciones de 1 a 4, Belascoaín 46, altos, entre San José y Zanja, Telf. U-5324.
E 959 21 my.

DR. HERNANDEZ CALZADILLA

Cirujano Dentista
Especialista en extracciones y trabajos de Ortodoncia. Curación de las encías y tratamientos científicos en los dientes flojos y en la piorrea alveolar por medio de vacunas, extracciones de los nervios completamente sin dolor. Empastes de marfil o porcelana sintética del mismo color de los dientes. Garantía en los trabajos de puentes, dientes de espigas, casquillos de oro y dentaduras de planchas con los dientes como si fueran naturales sin que las planchas tengan encías. Arreglamos puentes y planchas que estén partidas y faltas de dients, dejándolas como nuevas. Las extracciones con gas o anestesia local completamente sin dolor ni peligro en los niños y señoras en estado de gestación. Precios módicos, hora fija si la desea.
Reina No. 76, bajos. Tel. A-7537
E 1339 30 d 1 jn

OCULISTAS

DR. HORACIO FERRER

ESPECIALISTA EN LAS ENFERMEDADES DE LOS OJOS
Consultas de 2 a 5 de la tarde. Consultas por la mañana a horas previamente concedidas. Ave. Wilson y L. Vedado. Telf. F-4831. E-70 Ind. 7 En.

DR. JOSE ALFONSO

OCULISTA
Garganta, nariz y oídos. Consultas de 1 a 4. Máximo Gómez 386. Telf. M-2330 E-88 Ind. 1 en.

DR. DIEGO LAGARDE

ENFERMEDADES DE LOS OJOS
Zapotes 5, Jesús del Monte. Telf. I-4811. Consultas: martes, jueves y sábados, de 2 a 4 p. m. E-989 30 d 2 my

DR. MARTINEZ FERRER

Enfermedades de los ojos. Calle A 194 (entre 21 y 23) Vedado. Consultas de 2 a 4. Telf. F-3474. E-969 26 my.

DR. JORGE L. DEHOGUES

OCULISTA
De regreso de su viaje a Europa, ha reanudado sus consultas, de 11 a 12 y de 3 a 5. Hora fija para cada cliente. Aguila 94. Teléfono A-3940. E-147 30 d 7 En.

DR. A. C. PORTOCARRERO OCULISTA

GARGANTA, NARIZ Y OIDOS
Consultas de 12 a 4.
Para pobres de 12 a 2. Honorarios módicos. San Nicolás 52. Teléfono A-8627. E-90 Ind. 1 En.

COMADRONAS FACULTATIVAS

MARIA NUÑEZ

Facultativa en partos. Comadrona del Centro Balear. Consultas de 2 a 3 p. m. Aranguren, antes Campanario, 123-B, entre Zanja y Dragones. E-427 Ind 17 feb.

ANA MARIA V. VALDES

COMADRONA
Muchos años de práctica. Los últimos procedimientos científicos. Consultas de 1 a 4. Precios convencionales, 21, esquina a B, núm. 317, Vedado. Tel. F-1252. E-421 Ind 15 feb

GIROS DE LETRAS

J. BALCELLS Y CIA. S. en C.

San Ignacio Núm. 33.
Hacen pagos por el cable y giran letras sobre New York, Londres, París y sobre todas las capitales de España, Islas Baleares y Canarias. Agentes de la Compañía inglesa de Seguros contra incendios "The Royal". Administración de bienes. E 27 Ind 1 en

ZALDO Y COMPAÑIA

Cuba números 76 y 78
Hacen giros de todas clases sobre todas las ciudades de España y sus pertenencias. Se reciben depósitos en cuenta corriente. Hacn pagos por cable, giran letras a corta y larga vista y dan cartas de crédito sobre Londres, París, Madrid, Barcelona y Nueva York, New Orleans, Filadelfia y demás capitales y ciudades de los Estados Unidos, Méjico y Europa, así como todos los pueblos. E 38 Ind 1 en.

N. GELATS Y COMPAÑIA

103, Aguiar 103, esquina a Amargura. Hace pagos por el cable. Facilita cartas de crédito y giran pagos por cable; giran letras a corta y larga vista sobre todas las capitales y ciudades importantes de los Estados Unidos, Méjico y Europa, así como sobre todos los pueblos de España, Londres, París, Hamburgo, Madrid y Barcelona.

CAJAS RESERVADAS

Las tenemos en nuestra bóveda, construída con todos los adelantos modernos y las alquilamos para guardar valores de los interesados. En esta oficina daremos todos los detalles que se dseen.
N. GELATS Y COMPAÑIA BANQUEROS
E 40 Ind 1 en.

AVISOS RELIGIOSOS

IGLESIA DEL SAGRADO CORAZON DE JESUS

El martes 26, a las ocho de la mañana, se celebrará una fiesta a la gloriosa Santa Ana. Predicará el panegírico el P. J. Santillana, S. J.
Aurora López.
346669 25 jl.

AVISOS

SOLICITUDES de alquileres. Hago trabajos eléctricos mecánicos e instalaciones; escriba postal: Engenio M. Rojas, Lealtad 144. 34973 24 jl.

ORDEN DE LOS ANUNCIOS CLASIFICADOS

A Alquileres de Casas.
B Alquileres de Departamentos.
C Alquileres de Habitaciones.
D Alquileres de Locales.
E Alquileres de Garages.
F Se necesitan.
G Se Ofrecen.
H Compra y Venta de Fincas.
I Compra y Venta de Solares.
J Compra y Venta de Establecimientos.
K Compra y Venta de Animales.
L Automóviles.
LL Dinero en Hipotecas.
M Bonos y Valores.
N Compra y Venta de Objetos Varios.
Ñ Enseñanzas.
O Hospedajes.
P Para las Damas.
Q Compra y Venta de Instrumentos de Música.
R Maquinarias.
S Muebles y Prendas.
T Pérdidas.
U Para el Hogar.
V Compra y Venta de Libros.
W Comidas.

(A) ALQUILERES DE CASAS

(1)—Habana

SE alquilan los bajos de la casa Estrella 15 y esquina Escobar con sala, comedor, 2|4, baño completo, cocina de gas, la llave en la bodega, Informan Monte 39, teléfonos A-3747, A-9244. 35211 25 jul

SE alquila la casa Suárez 9, compuesta de sala, comedor y dos cuartos. Informan en la misma. 35214 26 jul

SE alquila una casa moderna, compuesta de tres cuartos, sala, saleta y comedor y doble servicios. Informan Rayo 82, esquina a Maloja, bodega. Tel. M-5327. S-4476 27 jul

SAN Miguel 254, altos, casi esquina a Hospital, amplia, fresca, próxima parque, sala, comedor, cinco cuartos, doble servicio, $70: Llave e informes bodega. 35115 26 jul

SE alquila el 1o. piso de San Rafael y Belascoaín, altos de la Yarda, con sala, comedor, recibidor, hall, 3 cuartos, cuarto y servicio de criados. Agua abundante. 35128-30 30 jul

SE alquila una casita con dos departamentos, sala y servicio independiente. Monte 350. S-4479 25 jul

PISO FRESCO

Campanario 88, casi esquina a Neptuno, se alquila un segundo piso, compuesto de cuatro habitaciones, comedor y sala, servicios sanitarios modernos. Precio $75. Informan, el portero y teléfono A-2708. 35178 24 jul

EN $30 altos Carmen 41 y en $35 los bajos. Informan Belascoaín 648 altos. En Marianao hermosa casa de esquina Campa 19 en 30 pesos. 35191 24 jul

SE alquilan los altos de Neptuno 218 1|4 entre Soledad y Aramburu. Sala, recibidor, cuatro cuartos, comedor al fondo, galería, dos servicios y espaciosa cocina. La llave en el 218, altos, teléfono U-3915 o su dueña, F-4984. S 4474 27 jl.

SE alquilan los altos de Someruelos número 63, cerca del parque de la India, sala, 3|4, baño intercalado, comedor, precio $55 pesos. Demás informes y llaves en Obrapía núm. 61 altos. 35171 1 agosto

PISOS NUEVOS

Acabados de fabricar, se alquilan pisos independientes, para matrimonios solos o corta familia. Informan en el establecimiento de los bajos. Salud y Manrique. 35129 26 jul

SE alquila una preciosa casita de moderna fabricación en altos, compuesta de sala, comedor, dos habitaciones, baño completo y cocina de gas, a media cuadra de la estación Terminal, en la calle de Paula núm. 88. Llame al teléfono M-4513. 35120 27 jul

SE alquilan acabados de fabricar los dos pisos de la casa Mazon 29 frente al Parque Carlitos Aguirre. Llave al lado núm. 31. Informes Sra. Vda. de López, 23 y 2, Vedado. 35123 27 jul

EN $55. Se alquila a una cuadra de Monte, el más fresco segundo piso de la casa Tenerige número 8. Con sala, saleta, tres cuartos, baño intercalado, comedor al fondo, servicio y cuarto de criado, lavadero, cocina de gas. Informan teléfono I-3813 o A-4311. S 4469 2; jl

ALQUILO Estrella 143, altos, cinco cuartos a la brisa, agua abundante. Llave en la misma de 1 a 5. Informes A-4529 S 4469 25 jl.

ALQUILO modernos frescos altos Campanario 166, casi esquina Reina, escalera mármol, recibidor, sala, cuatro cuartos, agua abundante, demás servicios. Llave bajos. Informes ú-3644 A-5620. S 4473 1 ag.

SE alquila la casa de dos plantas Mercaderes 29 1|2 propia para almacén. La llave en Mercaderes 38. Informes en Cuba 49, piso 3o. Depto. 5. Telf. M-9038. 35060 29 jl.

LOMA de la Universidad, Mazón 12 entre Neptuno y San Miguel, alquilo altos con terraza, sala, recibidor, cinco habitaciones, baño intercalado, comedor, cocina, cuarto de criados con servicios. La llave en los bajos. Informes: teléfono U13412. 35024 28 jl.

SE alquilan los altos y bajos de Neptuno 299, entre Mazón y Basarrate, cuatro cuartos, sala, saleta, comedor, cocina, cuarto y servicio de criados, baño intercalado. Informan en la misma de dos a cinco. 25099 25 jl

SE alquila la hermosa casa San Miguel 95, entre Campanario y Lealtad, compuesta de zaguán, sala, saleta, cinco cuartos, cuarto de baño, comedor, cocina, patio, traspatio y cuarto y baño para criados. La llave en la botica de San Miguel y Lealtad. Informes Cuba 49, piso tercero, Depto. 5. Teléfono M-9038. 35059 29 jl.

SE alquilan en 70 pesos los bajos Aguiar 8, casi esquina al Parque Luz Caballero. La llave e informan en los altos. Teléfono M-3826. S-4455 24 jl.

PRECIOSOS altos 2o. piso, Campanario, 106 esquina San Rafael, cinco cuartos, baño completo, cocina gas, cielo raso, decorado, 85 pesos. Informes Animas, 106. Tel. M-1283. 35077 25 jl.

ALQUILERES DE CASAS

SE ALQUILAN LOS ALTOS DE SAN RAFAEL 248

entre Basarrate y Mazón, cuatro habitaciones y otra muy amplia en la azotea, separada de las colindantes por pasillos laterales, en la acera de a brisa, propia para pasar os calores de verano. Tiene bomba Prat que la abastece de agua. La llave en los bajos. 35023 29 jl

PERSEVERANCIA NUM. 32.

Altos y bajos de esta casa, compuestos de sala, recibidor, comedor, seis habitaciones, baño y servicios. La llave en la bodega de al lado.

BLANCO NUM. 26, BAJOS

compuestos de sala,, comedor, tres habitaciones, baño etc. Llaves en los altos. Informan: Chaple y Sola. A-2736. 35040 27 jl

SE alquila la casa Castillo esquina a Cadiz, letra B, altos; tienen sala, saleta, dos cuartos, baño intercalado, cocina y demás servicios. La llave en la bodega de la esquina. Informan 23, 181, esquina a I. Teéfono F-4071.
S-4465 29 jl.

SE alquilan los altos de San Lázaro número 488, espléndidos, en la loma de la Universidad, con portal grande, sala, recibidor, 4 cuartos, dos baños de lujo, comedor idem, cuarto criada y servicios. Informan en Obrapía núm. 61 altos. 35172 27 jul

SE alquila el segundo piso de la casa Franco número 5, entre Carlos III y Estrella, compuesto de sala, recibidor, saleta de comer, tres habitaciones baño intercalado y servicios de criados. Informan Teléfono A-1882. Campanario número 224. 34847 28 jl.

SANTA clara 29, se alquila hermosa casa moderna, agua por motor. Precio 60 pesos. La llave en los bajos. Informan Tel. A-1051. 34854 31 jl.

SE alquila San Ignacio número 120 esquina a Acosta los altos, muy ventilados, compuestos de sala, saleta y cuatro cuartos, cocina de gas, baño intercalado con abundante agua, en la bodega la llave. Informa su dueño calle 12 y 15, Vedado. Tel. F-1021. 34865 5 ag.

SE alquila el primer piso de la casa Animas 36 esquina a Amistad, compuesta de sala, comedor, cuatro habitaciones, cuarto de baño y cuarto y servicio de criados; cocina de gas. La llave en la botica. Informan Teléfono F-2231. S-4443 24 jl.

ALQUILO altos de Gervasio 47 entre Neptuno y Concordia. Informes Mercaderes 11, Departamento 17, de 3 a 6. Teléfonos I-3551. M-9459. 34890 25 jl.

GALIANO 27, BAJOS

Se alquilan estos bajos propios para establecimiento, con vidrieras a la calle, entre Lagunas y Animas. Informan: Telf. A 8980. Edificio Gómez Mena, Aguiar y Obispo. Dept. 705. 34909 31 jl.

ESQUINA de fraile, Cuba esquina a Tejadillo, muy frescas, se alquilan cuatro casas nuevas con sala, saleta, comedor cinco habitaciones, 80 pesos; informes: Cuba 44; U 5033. 34994 24 jl.

SE alquilan los hermosos altos de Salud 46, esquina a Lealtad, con ampia sala, espacioso comedor, seis grandes habitaciones con balcón a la calle; abundante agua; baño completo y servicios de criados. Llave en la botica de los bajos. Informan: Lealtad y San José, bodega. 34992 26 jl.

OBISPO 84, ALTOS

Se alquila el piso principal, acabado de pintar y agua garantizada, de esta casa, entre Bernaza y Aguacate, con sala, comedor, dos baños, cinco cuartos, cocina pantry, cuarto de criados y servicios. Informan: teléfono A 8980. Edificio Gómez Mena. Aguiar y Obispo, Dept. 705. 34910 31 j.

SE ALQUILAN

los bajos, de la casa calle Habana número 18, entre Peña Pobre y Monserrate, con sala, comedor, tres habitaciones, cuarto de baño completo, cocina y cuarto y servicio de criados; la llave en la esquina de Peña Pobre, bodega, informa: José Colmenares; M 7921.

SE ALQUILAN

los bajos de la casa calle de Amistad 71, entre San José y Barcelona, que se componen de un solo salón corrido, sin columnas, con 330 metros superficiales; la llave en los altos; informa: José Colmenares; teléfono M 7921. 35004 26 jl.

EN 32.50 se alquilan lo saltos de Corrales 285, sala, comedor, dos cuartos. La llave en los bajos. Informarán Correa 81, esquina a Durege. Santos Suárez. 35089 28 jl.

SE ALQUILAN LOS ALTOS DE CONSULADO 69-D

entre Colón y Trocadero. Tienen 5 cuartos, baño, saleta, comedor, cocina, cuarto de criados con su baño y dos cuartos más en la azotea. La llave en la misma. Informa M. Gamba en Prado 110-A altos de 10 y media a 12 m. y de 4 a 5 p. m. Tel. M-6971. 34921 24 jl.

AVISO. Se alquilan los altos de la casa San Francisco número 1, casi esquina a San Lázaro. La llave en los bajos del número 3. Para informes Francisco Penabad, Mercado de Colón, por Monserrate (puesto de frutas. 34903 26 jl.

ALQUILERES DE CASAS

SE alquila amplia casa San Rafael número 104 altos, entre Gervasio y Escobar, compuesto de sala, saleta, saleta de comer, cinco grandes habitaciones baño intercalado, servicios de criados patio y traspatio. Informes teléfono A-1882. Campanario número 224. 34846 28 jl.

PARA corta familia se alquilan los altos Villegas 85, esquina de Lamparilla. Se componen de cuatro cuartos y servicios; frescos y ventilados. Informes: A-9173. En la misma, su dueño. S-4445 24 jl.

SE alquilan los altos de la moderna casa de Nueva del Pilar 7, pegada a Belascoaín, se compone de sala, comedor, cinco habitaciones y demás servicios. Precio 70 pesos. Informan en Galiano 126. Teléfono A-4072. Se puede ver de 2 a 6 p. m. S-4444 26 jl.

SE alquila el primer piso de Habana número 194 entre Acosta y Jesús María, tiene sala, saleta, cuatro grandes habitaciones, baño intercalado moderno, comedor y cuarto y servicio de criado. Informan en el teléfono F-4430. La llave en los bajos. S-4449 31 jl.

SE ALQUILA PICOTA No. 16

Magnífico negocio para el que la arrienda. Acabada de fabricar, compuesta de dos casitas, y 16 habitaciones con todos los adelantos y confort de la higiene moderna. Informan: A-6420. 34705—31 jul.

SE alquilan el primero y segundo pisos de San Lázaro número 7, casi esquina a Prado, tienen sala, tres habitaciones, comedor y servicio. Informan en el teléfono F-4430. La llave en los bajos. S-4448 31 jl.

SE ALQUILAN

los altos de Puerta Cerrada 7, con cuatro cuartos, sala, comedor, etc. Precio $50. Informan: J. Balcells y Ca., San Ignacio 33, A-2766.

SE ALQUILAN

los altos de Aguila 146, con tres cuartos, sala, comedor, etc. Precio 60 pesos. Informan: J. Balcells y Ca. San Ignacio 33, A-2766.

SE ALQUILA

la casa Infanta 42-B, entre Universidad y Estévez, con tres cuartos, sala, comedor, etc. Precio 55 pesos. Informan: J. Balcells y Ca. San Ignacio 33. A-2766.

SE ALQUILA

la casa Vives 192, bajos, con dos cuartos, sala, etc. Precio 35 pesos. Informan: J. Balcells y Ca. San Ignacio 33. A-2766.

SE ALQUILAN

los bajos de Trocadero 31, con cuatro cuartos, sala, comedor, etc. Precio 80 pesos. Informan: J. Balcells y Ca. San Ignacio 33. A-2766.

SE ALQUILAN

los bajos de Amistad 6, con cuatro cuartos, sala, comedor, cocina de gas, bao intercalado, etc. Precio, 75 pesos. Informan: J. Balcells y Ca. San Ignacio 33. A-2766.

ALMACEN

Se alquila uno muy amplio en Progreso 15 y17. Precio: $200. Informan: J. Balcells y Ca. San Ignacio 33, A-2766. 34665 36 jl.

ZEQUEIRA NUM. 13

Casa de dos plantas, mucho orden y tranquilidad, apartamentos de dos espaciosas habitaciones, cocina y cuarto de baño; también habitaciones sueltas. Precios muy reducidos. 34633 30 jl.

A UNA cuadra del parque de Carlitos Aguirre y del Stadium de la Universidad, se alquilan los hermosos y fresquísimos altos de San José 198, esquina a Basarrate, compuestos de sala y saleta, cuatro habitaciones, comedor al fondo, un departamento para escritorio, galería cerrada de cristales, cocina y calentador de gas, cuarto y servicio de criado, tres espléndidos balcones a dos calles, regio baño, garage con habitación para chauffer. En la bodega de la esquina está la llave. Informan teléfonos U-1227 e I-6189. S-4446 31 jl.

SE ALQUILAN ACOSTA No 66 y PICOTA No 18

Propias para Colegio, Academia, Sociedad, casa de comercio, casa de huéspedes o alguna industria, por sus condiciones y espacioso garage. Informan Tel. A-6420. 34704—31 jul.

ALQUILO EN SAN RAFAEL 153

dos casas de bajos nuevas y modernas compuestas de sala, comedor, tres habitaciones, demás servicios modernos. Alquiler económico. Informan Monte 103, Tel. A-4917. 34804 25 jul

ALQUILO. Figuras 14, altos, sala, saleta, tres cuartos, cuarto de baño y servicio de criados. Informan en el teléfono A-5191. S-4437—24 Jl.

ALQUILERES DE CASAS

SE arrienda una casa de vecindad en buen punto. Francisco V. Aguilera 176. En $200.00. Informes: teléfonos FO-2367 y A-4838. 34770-71 24 Jl.

SE alquila una casa en San Miguel 57, casi esquina a San Nicolás: con sala, tres cuartos, baño intercalado y demás servicios. La llave en la bodega. Informan 23 número 181 esquina a I. Teléfono F-4071. S 4416 27 jl.

SE alquilan espléndidos altos Acosta 7, cinco cuartos, baño intercalado, servicio de criados, agua fría y caliente, cocina de gas y carbón. Precio reajustado: $90. Informes: Salud 21. Llave en los bajos. Teléfonos A-2716 y U-4046. 34751—28 Jl.

HABANA 102 altos entre Obispo y Obrapía, sala, saleta, tres habitaciones, hall, comedor baño servicio criados cuarto alto azotea a 65 pesos. FO-2213. 34884 24 jl.

LEALTAD 12, se alquila, familia seria, primer piso alto, moderna, brisa, sala, comedor, tres cuartos, baño primera, cocina, baño criados, agua fría caliente abundante. Teléfono I-7112. 34833 24 jl.

SE alquilan los altos de la casa Carlos III esquina a Subirana, con sala, saleta, comedor, nueve cuartos, con doble servicio sanitario, muy fresca, propia para numerosa familia o casa de huéspedes. Precio: $200.00. Y se oyen proposiciones para contrato: la llave en los bajos. Informan teléfonos M-1382 y A-0374. S 4418 26 jl.

TREINTICINCO pesos. Lindero 1, entre Clavel y Llinás, alquilo casa, entrada independiente: sala, 2 cuartos, cocina, patio, servicios. Informa señor Regino, en el mismo edificio por Belascoaín, barbería. 34527 25 jl.

EN Revillagigedo 76, se alquilan los altos; sala, saleta, tres cuartos, baño y cocina; la llave e informes en Monte 59, fotografía de Núñez. 34958 26 jl.

EN Progreso 14, lado esquina Compostela, se alquila un piso primero y un segundo; se componen de recibidor, sala, cuatro cuartos, baño intercalado, comedor, cocina, cuarto de criados y servicios. Espléndidamente decorados. Informa el portero, teléfono I-4990. S 4413 24 jl.

SE alquila muy barato el último piso del edificio Mercaderes 35, propio para una industria manual o para vivienda muy fresca. Informan en las oficinas de los bajos. 34624 29 jl.

LAGUNAS 2, altos, fresca, sala, recibidor, cuatro cuartos, baño, cocina de gas, cuarto criados. La llave en la bodega. Informes F-3199. S 4403 27 jl

ESCOBAR 33, BAJOS

Se alquilan estos hermosos bajos y altos, en lo mejor de la calle Escobar, entre Animas y Lagunas. Se alquilan por meses o años. Contrato por año. Se hacen concesiones. Informes enfrente, número 36. S 2311 29 jl.

SE alquila el segundo piso de Reina 103, por Campanario, compuesto de sala, comedor, cinco cuartos, baño y servicios para criados. Informan en los bajos. 34686 24 jl

SE alquila Estévez 144, a una cuadra do Infanta, sala, comedor y tres cuartos grandes moderna. La llave en la misma. Precio regalado. 34628 24 jl

EN $80, Campanario 148, bajos, con sala, antesala, recibidor, cinco cuartos, saleta, dos cocinas, dobles servicios, fresca, pintada. 34627 24 jl

SAN Nicolás 28, bajos y segundo piso, dos cuadras Malecón, nuevos, frescos, hermosos; 4 amplias habitaciones, servicio de criados; demás comodidades. Precio de situación. Informan: Muralla 111. A-7468. 34488 26 jl.

EN $40, se alquila la casa Soledad 21 entre Neptuno y San Miguel; tiene sala, dos cuartos, comedor y todo el servicio; está ntre dos líneas del tranvía La llave en la casa contigua. 34626 24 j

SE alquilan los altos de Amistad 44. La llave en los bajos. Informan Prado 68, altos. S-4385 27 jl.

SE alquilan dos pisos independientes, muy frescos y amplios, en la casa de nueva construcción Espada 9 esquina a Vapor. Se componen de sala, comedor, cuatro habitaciones, baño moderno intercalado y cocina de gas. Agua abundante. La llave en la azotea. Teléfono U-4388. S-4381 24 jl.

ALQUILO los bajos de San Miguel 142, casi esquina a Escobar. Toda cielo raso, fresca y hermosa. Llave en la bodega. Informan Carlos III, 223. 34522 29 jl.

UNOS preciosos altos. Se alquilan a matrimonio sin hijos menores, de reconocida moralidad, los hermosos altos de la Iglesia de Jesús María, acabados de embellecer, compuestos de 4 grandes habitaciones, muy ventiladas con balcón al parque, sala, comedor, cocina y con el servicio sanitario completo y agua abundante para lo cual se ha instalado un motor y un tanque surtidor. Informa el Párroco. 34513 24 jl.

NEPTUNO y San Francisco. Se alquilan los altos, esquina, con sala, recibidor, cinco cuartos grandes, cuarto baño; cocina de gas; lo más ventilado de la Habana. Precio de situación. Informan J. M. Heredia, Víbora Llave en la bodega. Telef. I-1208. 34345 25 jl.

SE alquilan los altos de la calle Habana núms. 242 y 244. La llave en los bajos del 244. Informan Villegas núm. 80. S 4231 28 jl.

ALQUILERES DE CASAS

CIENFUEGOS Y APODACA

Se alquilan tres modernas casas en el segundo piso del Edificio Otero, sin estrenar, no falta el agua, precio de situación. 34528 31 jl.

SE alquila el 2o. piso de Crespo 4 con sala, saleta, tres cuartos y servicio sanitario. Informes Tel. I-2547. 34460 24 jl.

GANGA. Propia para corta familia se alquilan los modernos y frescos altos de San José 137, a media cuadra de Infanta y una del Parque Charles Aguirre. Tiene sala, comedor muy amplios, dos habitaciones, baño intercalado completo y cocina de gas. Rentan 50 pesos. Informan en el 139 altos. 34915 26 jl.

ALQUILO primer piso Suárez 49, tiene sala, saleta, comedor, cinco cuartos grandes, cocina de gas y baño, La llave en los bajos. Informan Angeles número 7. Teléfono A-4627. S 4411 24 jl

SE alquilan los bajos de San Lázaro número 12, esquina a Prado, muy frescos, compuestos de sala, saleta, cuatro cuartos, baño intercalado, cocina y servicios de criados. Alquiler $95.00. La llave en los altos. Informan: altos Droguería "Sarrá", Teléfonos A-4358 y M-6263. 34783 27 jul

REBAJADOS a 70 pesos (último precio) se alquilan los modernos bajos de la casa Gervasio 24, a familias de moralidad; con sala, saleta, tres habitaciones grandes y una de criada; baño intercalado y demás comodidades, frescos y con agua abundante. Dos meses en fondo, y la llave en los altos donde informarán. 34839 25 jl.

CONCORDIA 167 altos entre Oquendo Soledad, sala, recibidor, cuatro cuartos, baño completo, saleta cocina servicio criados. Llave bajos. Informes Habana 186 altos. Teléfonos M-1541. F-1795. 34886 24 jl.

LUZ 4, propios para almacén, cerca de los muelles, se alquilan los bajos. La llave en los altos e informes, San Miguel 100, Tel. A-4300 33465 28 jl

SE alquilan en 55 pesos los altos y los bajos independientes de Concordia ño moderno, patio y traspatio, pintado 150 B, entre Oquendo y Soledad, con baetc. La llave en la misma de 2 a 5 de la tarde. Informan Concordia 61. 34459 24 jl.

CASAS APARTAMENTOS

Desde 40 a 70 pesos con vista a la calle y una y dos habitaciones, sala, comecor, baño moderno, agua abundante, cocina y calentador de gas, elevador, con o sin muebles. Neptuno 172. S-4330—1 Ag.

CERRADA del Paseo número 1, alquilo el prime rpiso más fresco de la Habana compuesto de sala, saleta, comedor al fondo, tres amplias y frescas habitaciones, baño, cocina de gas y servicios de criados. Agua abundante día y noche. Informan A-4131. S-4374 24 jl.

SAN Lázaro 226, principal, esquina, siecuartos, dos baños, lujo, comodidad, $150. Informan F-3185. 32788 29 jl
MALECON 316, $90. Moderno piso bajo. Informan F-3185. 32789 29 jl

CONSULADO 21

Entre Prado y Genios, se alquila la planta alta de esta ventilada casa, con sala, recibidor, tres habitaciones, comedor al fondo, cuarto y servicio para criados. La llave en la botica. Informan en Habana 82, teléfono A-2474. 33273 28 jl.

SE alquila para una o dos personas, amplia habitación con agua corriente en casa de honorable familia española. Primer piso, Obispo 54, entre Compostela y Habana. 34376 26 jl.

SE alquilan los ventilados y modernos pisos primeros de las casas Cárdenas número 1 y Corrales número 13. Las llaves e informes en Suárez número 87, bajos, teléfono A-1888. 33641 29 jl.

SUB-ARRENDADORES. Desamparados 10 16. Accesorias ventiladas, todas frente a la calle, altos y bajos, propias para sub-arrendar. La llave en la bodega. Informes M-2863. Edificio Metropolitana, departamento 223. De noche F-2124. S-4342 25 jl.

SE alquilan los altos de la casa Neptuno 174 compuestos de sala, recibidor, tres amplias habitaciones, baño completo, cocina, cuarto en la azotea, etc. Alquiler 95 pesos lo menos. La llave en los bajos. Informan en San Ignacio 50. Teléfono A-7501. 33662 24 jl.

SE alquilan en $50 los frescos altos de San José 218, entre Basarrate y Mazón, compuesta de sala, saleta, dos cuartos, comedor al fondo, buen baño y cocina. La llave en el 116 bajos. Informan en 14 No. 4, entre Línea y 11, Vedado. S-4376 25 jl.

VIGIA esquina a Fernandina. Sitio alto, fresquísimo. Casas recién construídas, con baño completo intercalado, de dos y tres cuartos, sala, comedor al fondo, cocina de gas y calentador. Jamás falta agua, apartamentos interiores de sala, cuarto, cocina y baño. Alquileres muy módicos. Entre dos líneas de tranvías. 34012 15 ag.

SE alquilan los altos de San Lázaro número 327, esquina a Basarrate. Informan: Tel. M-2504. S-4219 27 jl.

SE alquilan los altos, Gloria 36 entre Suárez y Factoría compuestos de sala, recibidor, tres habitaciones, baño completo, cocina de gas. Precio $45. La llave en los bajos. Informan O'Reilly 11 Dep. 303. 34029 26 jul

SE alquilan los altos de Egido 53, 2o. piso. Informes en la joyería. Tel. A-7983. 34297 26 jl.

ESPLENDIDOS altos, donde no falta nunca el agua, San Rafael 279, entre Basarrate y Mazón. Sala, saleta, 4 cuartos y ervicios. Informan F-4491, o en los bajos de la casa. 33246 24 jl.

SE alquilan a media cuadra de la calzada, los altos de Castillo 11-D, con sala, saleta, y tres habitaciones. Teléfono A-5728. 33979 30 24 jl.

10 CENTAVOS DE 7 A. M. A 4 P. M.; Y DE 4 A 10 P. M. 15 CENTAVOS

SOLICITUDES DE TRABAJO: DIEZ CENTAVOS
DEPARTAMENTO DE ANUNCIOS CLASIFICADOS

10 CENTAVOS DE 7 A. M. A 4 P. M.; Y DE 4 A 10 P. M. 15 CENTAVOS

FOLLETIN 38

NUBES Y RAYOS DE SOL

NOVELAS del PADRE JOSE SPILLMANN DE LA COMPAÑIA DE JESUS

De venta en la librería "Académica", Prado 93, bajos de Payret. Teléfono A-9431

(Continúa)

último tramo, cerca de la puerta, que se hallaba abierta; clara luz alumbraba el estrecho pasadizo por donde habían de pasar los fugitivos.

"¡Qué contrariedad!", dijo el anciano. "Precisamente ahora han abierto la puerta!"

"No importa; la llave está puesta en la cerradura", dijo Wolfgango, y dando un salto llegó a la puerta, la cerró violentamente, dió la vuelta a la llave, la quitó, y corriendo el cerrojo añadió: "Vamos afuera!"

Los soldados se quedaron como si los hubiera caído un rayo. Uno, en su turbación, tropezó con el cántaro de vino, que se derramó por el suelo. "¡Algún alma en pena!", dijo temblando, y se hizo la señal de la cruz.

"No creo que sea ninguna alma en pena", dijo otro. "Creo que el preso ha saltado desde arriba. He visto a un hombre bajar la escalera como un relámpago."

"En este caso debemos perseguirlo", dijo un tercero haciendo un esfuerzo para levantarse; pero cayó vacilante sobre el banco. "La causa de esto es que uno ha corrido tanto en servicio de la patria, que las piernas se niegan a sostenerlo."

"¡Maldición! ¡Estamos encerrados!", exclamó el primero.

"¡Socorro, socorro a los guardas de la ciudad!", gritaron los tres valientes.

Entre tanto los fugitivos habían llegado felizmente a la orilla del lago. Saltaron a una canoa y la condujeron lentamente a lo largo de las empalizadas que protegen la ciudad por esa parte. Pronto llegaron al lugar por donde estaba la salida; pero una cadena les cerraba el paso.

"Todo está previsto", dijo Wunibaldo. "Aquí hay una lima. Empujad el bote hacia el poste... ¡Bueno! Es preciso romper la cadena."

El joven empezó a trabajar apresuradamente.

"Es muy a propósito: dentro de un par de minutos ya estará todo", dijo

Pero la lima produjo un sonido agudo en el silencio de la noche. El viejo guardián temió que aquel ruido los delatara, y se puso a escuchar angustiosamente. Entonces le pareció que se sentían pasos.

"No hagas ruido, por Dios. Temo que nos oigan y vean en la trinchera."

En aquel momento cayó la cadena partida en dos.

"Que nos alcancen, si pueden", dijo Wolfgango, y el ligero bote, impulsado por vigorosos golpes de remo, se deslizó por la obscura superficie de las aguas, y no tardó mucho en tocar tierra junto a un molino en la desembocadura del arroyo Aa.

VI

EL SACRIFICIO DE LA HERMANA

Cuando a la mañana siguiente se dirigió Eduvigis a la iglesia de Nuestra Señora para oir misa, oyó decir que en la torre de Bar había ocurrido aquella noche una cosa espantosa. Los tres guardias habían sido encerrados, no se sabía cómo, en la habitación de la torre; la puerta había sido hechizada, por lo menos hasta entonces no se había podido abrir, y lo más espantoso era, mas esto no debía decirse públicamente, que el viejo Wunibaldo había desaparecido sin dejar huella ninguna. Se creía que el demonio se había llevado al guarda de la torre en cuerpo y alma, pues hacía tiempo venía diciéndose que aquél tenía pacto con el demonio y que estaba grabado y marcado. También se afirmaba que se había fugado un preso, pero esto no era creíble, pues desde muy atrás nadie había estado detenido en la torre de Bar.

Eduvigis, al oír la noticia se quedó pálida como un cadáver. La vecina atribuyó aquella palidez al efecto que le había causado la desaparición de Wunibaldo, pero la verdadera causa era el temor de que su hermano se hubiera pasado al enemigo.

Los gritos de júbilo llenaban aquel día por completo la ciudad de Zug; referíanse detalles del combate; cómo el párroco Weingaertner, que antes había sido capitular del convento de Kapel y por consiguiente conocía muy bien aquel terreno, había conducido a los católicos al campamento enemigo dando un rodeo, atacándolo por el flanco, y cuán valientemente habían peleado, y que Zuinglio, el causante de toda la guerra, había caído, llevando su merecido. También se hacían lenguas del valor del abanderado Kolin.

A los tres días, durante los cuales el ejército vencedor permaneció en el lugar de la batalla, según la antigua costumbre suiza, volvió el abanderado a Zug, con la intención de ofrecer el perdón a su hijo, con tal que éste por lo menos entonces se pusiera al lado de su patria. ¡Quién podrá describir el dolor e indignación que experimentó cuando Eduvigis le refirió llorando la fuga de su hermano! En su amargura se dejó caer en la silla, y escribió su última voluntad, desheredando a su hijo solemnemente.

Poco tiempo después se armó de nuevo: Eduvigis hubo de sujetarle la coraza. Cuando el guerrero se vió enteramente armado, dijo: "Por dos tengo que pelear, ya que mi hijo se niega a ayudar a nuestra santa causa. Quizás me sea concedido lavar con mi sangre la mancha con que mi hijo ha infamado mi honrado nombre." Y diciendo estas palabras, salió.

Con la victoria de Kapel no había terminado la guerra. Zurich reunió a todos sus combatientes, y armóse también la poderosa Berna: de todas partes, desde el país de los Grisones hasta Alsacia, los afectos a la reforma enviaron tropas auxiliares, y al cabo de una semana su ejército era tres veces más numeroso que el de los católicos. Estos se vieron obligados a retroceder; junto a Inwil, en la falda de la montaña de Zug, tomaron ventajosas posiciones y las fortificaron, y un puesto avanzado cubría el castillo de Bar. En las alturas al norte de este punto habían acampado los de Zurich. Cambiáronse algunos disparos entre los de acá y los de allá del ancho valle, y todos los días se creía que se iba a librar la batalla decisiva.

En estos tiempos de triste ansiedad era muy visitado de peregrinos el santuario de Nuestra Señora de Einsiedeln. Sobre todo abundaban allí las mujeres, que, procedentes de las comarcas católicas, habían acudido con sus hijos a aquel tranquilo valle para pedir auxilio y protección en favor de su patria y de sus esposos o padres que se hallaban en el campo de batalla. De rodillas estaban los peregrinos formando variados grupos ante la capilla de Nuestra Señora. En los ámbitos de la iglesia resonaban preces rezadas en alta voz, primero por algunas voces aisladas, después por toda la multitud. En coros que respondían alternativamente, se oían las oraciones y letanías, mezclándose en todas estas devociones el hermoso y santo rosario.

Ya era tarde. Los monjes habían acabado de cantar las Vísperas en el coro, y se habían perdido los suaves acento de la Salve Regina Las sombras del crepúsculo llenaban la nave: sólo resplandecía la imagen de la Madre de Dios iluminada por la tenue luz de numerosas lámparas. A sus pies estaba arrodillada una mujer, cuyo rostro se veía inflamado en ardiente devoción cuando levantaba los ojos hacia la milagrosa imagen. "¡Oh Madre de misericordia! no apartes de él tu mano protectora. Haz sentir a mi pobre hermano la virtud de tu protección, por la sangre de tu Hijo unigénito."

Los peregrinos se habían ido saliendo de la iglesia para buscar el descanso de la noche en las posadas de la aldea. Sólo Eduvigis, pues ella era la que suplicaba fervorosamente ante la milagrosa imagen, permanecía inmóvil, "Santa Madre de Dios", decía, "¿qué podré yo prometer en honra tuyo, si me restituyes a mi hermano? ¡Mi vida entera daría yo por rescatar su alma!"

De repente le vino una idea en lo íntimo de su alma: era como una voz que le preguntaba clara y terminantemente en su interior: ¿Quieres ser esposa de mi Hijo, ofreciéndote como víctima por la salvación de tu hermano?"

La joven tembló. Muchas veces se le había ocurrido consagrarse para toda su vida exclusivamente a servir a Dios como esposa de Cristo. Ya desde su juventud, desde la muerte de su madre, había sido ésta la piadosa inclinación de su alma. Pero en aquel momento se le ofreció de un modo tan vivo este pensamiento, que no podía sustraerse a él. "Haz este sacrificio", le decía la voz interior. Ella quería orar, pero le faltaba la paz del corazón: un violento combate se estaba librando entre la naturaleza y la gracia.

Entonces se le acercó el Hermano sacristán, venerable figura de suave aspecto, con el manojo de llaves en la cintura: "Ya es hora de cerrar la iglesia", le dijo a la joven absorta en su devoción.

Eduvigis se levantó y siguió al monje. Ya en la puerta, le dijo tímidamente al anciano: "Rogad por una pobre joven afligida y—aquí se le cortó la voz—por su hijo perdido."

"De éstos hay muchos hoy día", contestó el anciano. "Encomendadlo a nuestra poderosa Señora; ella es el refugio de los pecadores."

"Haced que digan tres Misas por mi intención; dos en el altar de la Virgen Santísima, y una en honor de San Wolfgango."

"Dios os bendiga, y la Santísima Virgen os consuele de la pena que aflige vuestro corazón".

A la mañana siguiente muy temprano, mucho antes de amanecer, estaba Eduvigis en la iglesia. Los monjes en el coro habían ya cantado laudes; las velas de los altares fueron encendidas, y desde las tres hasta el mediodía las misas se sucedieron sin interrupción. Eduvigis se acercó a un confesonario. Se arrodilló a los pies de un venerable sacerdote, y abrió su corazón con sus flaquezas y sus dudas al representante de Dios. El confesor ejerció su divino ministerio, y la joven sintió todo el consuelo que el sacramento de la penitencia da a los fieles católicos. Todas las dudas se disiparon en su corazón, y su alma quedó clara y tranquila como el so-

M.E.C.D. 2016

ALQUILERES DE CASAS

SE alquilan los mas cómodos altos propios para persona de gusto en Belascoaín 95, tienen sala, saleta, cuatro habitaciones con lavabos de agua corriente y los mas modernos servicios. Informan en la misma. 33832 25 jl.

TOMO en arrendamiento toda clase de propiedades en la Habana y sus repartos, dando todas las garantías que sean necesarias; Aurelio Montes, Gloria 18, bajos. 32655 7 ag.

PISO RECIEN FABRICADO SAN RAFAEL 57

Segundo piso alto. Tres cuartos, baño intercalado, sala, recibidor, comedor, cocina, pantry, cuarto y servicio de criados. Ochenta pesos mensuales. Llave en los altos. Informes: San Ignacio 40 altos. Teléfono A 8701. 33888 30 jl.

OFICIOS 86. ALMACEN

Se alquilan los bajos de esta casa para almacén o establecimiento, que miden 6 metros de frente por 29 de fondo. Informan en Oficios 88, almacén de Manuel Muñoz y Compañía. 33923 30 jl.

SALUD 158 2o. piso, esquina a Oquendo, se alquila cos sala, comedor, dos habitaciones, baño intercalado, agua abundante, cocina de gas, llave en la bodega. Informan Pocito 32, Tel. U-1320. 34446 27 jl.

EN 34 pesos alquilo bajo sin altos, sala, comedor, dos cuartos, patio, cocina, baño, todo grande y moderno. Infanta y Desagüe preguntar en la bodega, la casa a una cuadra de Infanta. Telf. I-1494. S 4315 24 jl.

NEPTUNO 220, ALTOS

Entre Marqués González y Oquendo; muy frescos y espaciosos, pues tienen sala, recibidor, cuatro habitaciones, cuarto de baño completo, comedor corrido al fondo, cuarto y servicio de criados y cocina de gas. La llave en la bodega esquina a Oquendo. Informes: Habana 186, teléfono M-1541 y F-1941. 34491 29 jl.

OQUENDO No. 15, altos, entre Salud y J. Peregrino, a una cuadra del colegio La Salle, se alquila con sala, comedor, tres habitaciones y servicios y terraza, la llave en frente. Informan Pocito 32, Telf. U-1320. 34445 27 jl.

ALQUILO rebajados, modernos altos, Santiago 36 entre J. Peregrino y Pocito; con sala, comedor, 3 cuartos, otro criado; con servicio y baño, baño intercalado. Se entregan a satisfacción. Llave: bodega Pocito. A-6523. 34506 24 jl.

SE alquila, en Cuba 85 y medio, esquina a Santa Clara, una casa de fabricación moderna, compuesta de sala, saleta, comedor, tres cuartos, baño intercalado, cocina y cuarto de criada, con sus servicios, precio de situación. Informan allí, Rodríguez y Cía. 34501-02 24 jl.

SE alquila en San Rafael y Basarrate, uno hermosos altos. La llave en la bodega. Informan: Teléfono M-2504. S-4221 27 jl.

EN $40

Se alquila para establecimiento la casa Lamparilla 44 (antiguo) entre Aguacate y Compostela. Cerrar trato en la misma. 9 de la mañana hasta las 5. 34496 25 jl.

SE alquilan los espléndidos y ventilados bajos de Amistad 34, a dos cuadras del Parque Central, compuestos de sala, antesala, cinco habitaciones, comedor, baño completo, con agua caliente, cocina de gas y dos cuartos para criados con servicio para los mismos. Informan: Edificio Trust Company, Aguiar 71 número 303. 33595 29 jl.

SAN Lázaro 98, segundo piso moderno, escalera de mármol, sala, comedor, hall, tres cuartos, baño intercalado completo, cocina de gas, etc. La llave en los bajos. Informes M-2863. De noche F-2124. S-4341 25 jl.

(2)—Vedado

ALQUILO los hermosos altos de 23 y Paseo, la llave al lado, Paseo 226, bajos, y los amplios bajos de Paseo 25, la llave en los altos. Informan Gómez y Hno. La República. Tel. A-1796. 35087 1 agt.

SE alquila una casa en la calle 15, número 464, entre 10 y 12, Vedado. Informes: I-1545. 35091 28 jl.

VEDADO

Magnífica planta baja, se alquila en la calle 15 número 443, entre 8 y 10, moderna, toda decorada sala, saleta, vestíbulo, hall, cinco cuartos grandes y uno cinco dos baños y closets, comedor, pantry, despensa y cocina, cuarto de criados y baño, cuarto de chauffeur y servicio independiente, garage. $180. Informan teléfono F-4538. S 4472 25 jl

SE alquila la casa calle 25 entre Paseo y 2, Vedado, con sala, comedor, cinco cuartos, baño con agua caliente, cocina y baño de criados. Informan al lado. 35106 30 jl

SAN Lázaro 484 entre M y N, entrada Vedado, la mejor cuadra, hermosos y frescos altos, terraza, sala, saleta, cinco habitaciones, comedor, etc. Garage Edificio Andino en la esquina, 120 pesos. Informan en la misma de 9 a 12. 35117 26 jul

19 y L. Segundo piso muy fresco y amplio, saleta, sala, comedor, seis cuartos, terraza tres lados, dos baños, pantry, cocina, cuartos criados, garage, servicios. Hermosa residencia de bellas vistas. $200. Informan en el piso primero. 35118 26 jul

SIN estrenar se alquilan los bajos de calle 27 entre A y B, Vedado, con 4 habitaciones, baño intercalado, sala y comedor, precio 85 pesos. Los altos con 5 habitaciones de familia y 3 de criados, precio 120 pesos. Llaves esquina A. 35196 25 jul

VEDADO

Se alquilan los grandes altos de 16 y Línea, sirven para numerosa familia. Las llaves en los bajos. Telefon F-1907. 35201 26 jul

SE alquila, Vedado, calle 15 número 255 entre E y F, bonita casa con portal, sala, comedor cinco cuartos baño, etc. Informan en la misma. Teléfono F-1969. 34835 29 jl.

PROXIMO a desocuparse se alquila un chalet altos y bajos, calle Nueve entre F y G, sala, saleta, cuarto y servicio de criaos, cocina y garage, cuartos dormitorios y baño en los altos. Alquiler $150.00. Informan Teléfono FO-9019. 34863 26 jl.

VEDADO calle 15 entre 26 y 28, se alquila la casita cabada de fabricar, sala, dos cuartos, comedor, cocina y cuarto de baño con agua cliente. Precio 25 pesos. Informan Teléfono F-1183. 34893 31 jl.

VEDADO. Se alquilan los altos más frescos y mejor situados de la aristocrática barrida, calle 17 esquina a C. Tienen sala, comedor, cinco habitaciones, hall y servicios dos amplias terrazas por ambas calles. Rentan 105 pesos. Informan en los bajos. Francisco Plá y Cía. Tel. A-7455. 34916 31 jl.

POR SOLO 45 PESOS

En 13 y 10, Vedado, alquilo altos muy frescos; recibidor, sala, comedor, tres cuartos, baño moderno, balcón corrido. Informes y llave en la bodega. 34649 24 jl.

VEDADO 22 número 1-A, casi esquina a 11, a una cuadra de los tranvías de Línea, se alquila casa nueva muy cómoda. Precio 40 pesos. Las llaves en la bodega de 11 y 22. Informan Tel. A-1051. 34855 31 jl.

SE alquilan los bajos de la calle 4 entre 21 y 23, acera de la brisa, con sala, hall, comedor al fondo, cinco cuartos y dos baños con agua caliente en los servicios, pantry, cocina, dos cuartos criados, baño y garage. La llave en la bodega de 4 y 21. Informes F. O. 2221. S 4430 25 jl.

ALQUILERES DE CASAS

21 No. 352, casi esquina a Paseo (Vedado) Casa de dos plantas, mucho orden y tranquilidad, apartamentos con cocina y servicio privado. Precios de situación. 34632 30 jl.

EN 16 esquina a 19, Vedado, se alquila un piso alto, con escalera independiente, compuesto de sala, comedor, dos habitaciones, cocina de gas, baño moderno, teléfono y agua abundante caliente y fría. Precio de situación. Informan en la misma. 34737 28 Jl.

PARA FAMILIAS "BIEN"

A precios de situación, casas completas 60, 50 y 44 pesos, modelo de inpendiencia, elegancia y ventilación, amuebladas 100 y 80 pesos. Gran edificio "Maine Apartaments", Crucero, M y 13, media cuadra de Línea y del Malecón, lo mejor de la Habana. S-3911 30 jl.

SE ALQUILAN EN LA CALLE 15 NUMERO 113

entre 18 y 20, unos altos de casa de moderna construcción, compuesta de sala, saleta, tres cuartos, baño inercalado, comedor, cocina de gas o carbón, cuarto y servicio de criados. Informan en los bajos. S 4319 24 jl.

VEDADO. Se alquila la casa calle 12 número 195 entre 19 y 21, tiene portal, sala, comedor, dos grandes habitaciones, buen baño, cocina y patio. Se da en 50 pesos. Informan en la misma. 34251 26 jl.

VEDADO, en la calle I esquina a 9 en el mejor y más fresco lugar del Vedado, se alquila moderna y hermosa casa con sala, recibidor, comedor, halls, cinco amplias habitaciones, baño hermoso y completo, portal y terraza, pantry y cocina, cuartos y servicios de criados y garage, Altos. Informan en I núm. 5. 34069 21 jul

VEDADO, calle 17 número 595, entre 26 y 28 se alquilan casas interiores, sala, comedor, cuarto baño y cocina, $20, modernas a 3 cuadras de 23. Tel. F-1183. 33228 27 jl.

SE alquila hermosa casa dos plantas, portal, sala, saleta, 6 habitaciones, 2 baños, garage 2 máquinas, 500 metros jardín, 5a. No. 35, Vedado. Informan Línea entre K y L. Telf. F-1345. 34535 6 ag.

CASITAS INDEPENDIENTES, $15

Calle 26 entre 27 y 29, Vedado, a una cuadra del tranvía de la calle 23, compuestas de portal, sala, cuarto, cocina, servicios sanitarios y patio independientes. Informes Manuel Rodríguez, bodega Las Mercedes, 26 y 27. Teléfono A-0383. 34248 18 Ag.

VEDADO. Calle 9 esquina a K. Se alquilan para personas de gusto, acabadas de fabricar, con hermosa vista al mar. Altos compuestos de sala, recibidor, hall, cuatro cuartos, baño intercalado, comedor, pantry, cocina de gas, cuarto y servicio de criados, agua fría y caliente, timbres, garage y cuarto de chauffeur. Precio 130 pesos. Bajos con las mismas comodidades pero con tres cuartos, portal y patio. Precio 120 pesos. Informan Teléfono F-1262. 34226 28 jl.

VEDADO. En setenta pesos, se alquilan los hermosos y ventilados altos de la calle 21 esquina a Pasaje Crecherie, con cuatro cuartos y uno en la azotea, sala, recibidor, baño intercalado, servicio de criados y cocina de gas. La llave en la bodeya de 8 y 21. Informan M. de la Torre número 13, altos, Jesúsdel Monte, teléfono I-7849. 34651 26 jl

EN el Vedado se alquila la casa de una sola planta, E entre 27 y 29. Se compone de jardín, portal, sala, cinco cuartos dormitorios dos baños intercalados comedor cocina, patio al fondo garage para dos máquinas con dos habitaciones en los altos, acera de la brisa. Informan E esquina a 27. 34338 26 jl.

CALLE 10 número 161 entre 17 y 19, Vedado. Propio para matrimonio, piso bajo, decorado moderno, cielo raso, jardín portal, sala dos cuartos baño moderno intercalado, cocina de gas. etc. Puede verse a todas horas. La llave en la bodega esquina 17. Informan M-2863. De noche F-2124. S-4343 25 jl.

CASITA moderna toda cielo raso, jardín, portal, sala, dos cuartos, baño intercalado, cocina de gas patio y traspatio, calle 10 esquina 17, Vedado. Informes M-2863 De noche F-2124. La llave en la bodega esquina 17. S-4340 25 jl.

C. ENTRE 21 y 23, ALTOS ALQUILA

casa, sala, terraza, comedor, cuatro cuartos, comedor, cocina y baño. F-4252. Tavel. 32044 7 Agt.

ALQUILO Lealtad 13, bajos, sala, saleta y tres cuartos, baño intercalado, cocina de gas y de carbón, servicios de criados. Informan en el teléfono A-5191. La llave de nueve a once y de dos a 4. S-4436—24 Jl.

SAN Lázaro 140, se alquilan los altos; sala, comedor, tres cuartos, servicios, abundante agua; teléfono A-6259. S-4426 27 Jl.

SE alquilan lo saltos, calle 25 No. 249, entre F y Baños; la llave en la bodega. Informan Telf. A-8618. S-4287 25 jl.

SE alquila, la casa calle 23, No. 209, tres cuartos, abundante agua, calentador, cocina de gas, comedor grande al fondo, muy fresca, servicio de criados independiente. Precio $100, informa señor Méndez, Habana 86, teléfono A-2446. La llave al lado, en el 207. 33854 30 jl.

VEDADO. Se alquila una casa en la calle 4 esquina a 15, con jardín, portal, recibidor, sala, living room, dos cuartos, baño intercalado, os clasets, hall, comedor, pantry, cocina, tres cuartos, baño y comedor de criados en la planta baja, dos terrazas, ocho cuartos, seis closets, tres baños, cuarto desahogo y pantry en la planta alta. Espacio para dos máquinas, dos cuartos y servicios para criados. Precio 350 pesos y la llave la tiene el jardinero.

Vedado. Se alquila una casa en la calle 15 casi esquina a C con portal, sala, cinco cuartos, baño intercalado, comedor, cuarto desahogo, cuarto y comedor de criados y cocina. En el traspatio lavandería y cuarto para baules, garage para una máquina. Precio 200 pesos. E 1619 ind. 14 jl.

VEDADO. Se alquila una casa en la calle 4 entre 15 y 17, con portal, recibidor, sala, comedor, pantry, cocina, dos cuartos de criados y servicios de los mismos en la planta baja, terraza, cinco cuartos, dos baños, hall y dos closet en la planta alta, garage para una máquina. Precio 175 pesos y la llave la tiene el jardinero de la misma.

CLAUDIO R. ARELLANO

Cuba 50. Teléfono A-8297. E-1616 Ind. 13 jl.

SE alquila, la casa calle H No. 200, entre 23 y 25 altos, muy frescos, cuatro cuartos, baño intercalado, abundancia de agua, cocina de gas, calentador, servicio de criados, etc. Precio $115.00, informa señor Méndez, Habana, 86. Teléfono A-2446. La llave al lado, por 23. 33853 30 jl.

SE alquila, calle F No. 242 bajos, casi esquin aa 25; la llave en la bodega. Informan Telf. A-8618. S-4288 25 jl.

ALQUILERES DE CASAS

EDIFICIO TAVEL, 21 y C, ALQUILA

casas con sala, comedor, cocina y baño, con dos, tres y cuatro cuartos; otra con sala, cuarto, cocina y baño. F-4252. Tavel. 32043 5 Agt.

VEDADO. Se alquila la casa calle C número 171, entre 17 y 19, una sola planta: sala, comedor independiente, cuatro habitaciones, dos baños intercalados, con agua caliente; otro cuarto alto con lavadero y servicio y ducha anexos. Precio 110 pesos. Informa señor Atanes, teléfono I-4327. 34671 24 jl

(3)—J. del Monte y la Víbora

EN Lagueruela núm. 31, Víbora, se alquila una gran casa con hermoso jardín, amplia y muy ventilada terraza, sala, comedor, cuatro amplias habitaciones, lujoso cuarto de baño intercalado, cocina de gas y carbón, galería y hall de cristales: precio $60. Llaves e informes en Lagueruela núm. 25. S 4425 24 jl.

20 PESOS casitas nuevas en Reforma 119 entre Compromiso y Herrera, a una cuadra de la línea de Luyanó sala, saleta y cuarto, servicios sanitarios independientes y luz. La llave en la bodega. 34906-04 26 jl.

34 PESOS. Casa nueva en Municipio esquina a Rosa Enríquez, a dos cuadras de la línea de Concha, jardín, sala, saleta, tres habitaciones, cocina y servicios. La llave en la carnicería. Tel. F-5217. 34905 26 jl.

SE alquilan espléndidos altos y bajos en la calle Rosa Enríquez, esquina a Santa Felicia, (Luyanó). Precios de situación. Llaves e informes en Rosa Enríquez número 18-A teléfono I-6284. S-4467 30 jl.

ALQUILO casa San Mariano y Buenaventura esquina brisa una cuadra calzada, sala, comedor, tres cuartos, cocina, servicios, $40. Puede verse a todas horas. Dueño A 2683. 35070 25 jl

SE alquila esquina para establecimiento en D y 8, Reparto Batista, módico alquiler. La llave en la casa del lado, por cale 8. Informes teléfono I-3412. 35108 1 ag

ALQUILO CASITAS

Cómodas y frescas con agua. Precio de situación, en lo mejor de la Víbora. 10 de Octubre 577 y 579. La llave en ellas a todas horas. Teléf. M-2569. 35138 26 jul

ALQUILO a $30. Casas en Goicuría entre Luis Estevez y Lacret, las llaves en el número 34. Portal, sala, comedor, 2 cuartos, servicio con calentador, cocina y patio su dueño I-2093. 35050 25 jl.

ALQUILO Milagros 90 entre San Anastasio y Lawton, Víbora, sala, saleta, cuatro cuartos, patio traspatio. Llave bodega esquina Lawton. Informes Tel. M-7854. 50 pesos. 34866 27 jl.

ALQUILO varias casitas en Pasaje Jesús del Monte. Informan en el M 8645 y en Gervasio 18. 34948 24 jl.

EN la Avenida Juan Delgado 105, entre Libertad y Milagros, con doble vía de tranvías por su frente, alquilo pequeño y lujoso palacete, de cantería. Consta de jardín, portal, sala, recibidor dos habitaciones grandes, baño intercalado completo dos hall y comedor al fondo, cocina, pantry, cuarto y servicio para criados con entrada independiente para los mismos y extenso traspatio. La llave al lado en el 103. Informes: Teléfonos M7091 y A 7540. Unico precio: 60 pesos. 34981 26 jl.

REPARTO Santos Suárez, Durege y Correa, altos, taller carpintería, alquilo magníficas habitaciones, nunca falta agua. Informn en la misma o M-1429. Alquiler 11 pesos. S-4458 31 jl.

DUREGE y Correa alquilo magnífico local para establecimiento, cinco puertas hierro, contrato largo. Alquiler 50 pesos. Informan taller carpintería al doblar o M-1429. S-4459 31 jl.

SE alquilan dos accesorias a la calle, en 17 pesos, mes y medio en fondo, Justicia esquina a Herrera, frente al Parque de Luyanó. S-4453 26 jl.

SE alquilan los bajos de J. H. Goss número 27 casi esquina a Estrada Palma, lugar muy alto y fresco, con jardín, portalito, sala, dos cuartos, baño intercalado completo, comedor al fondo, cocina y pantry patio traspatio y salida independiente de criado en $37.00. Informan teléfono M-1566. S-4452 24 jl.

SE alquilan los nuevos y frescos altos de San Luis casi esquina a Mangos, con sala, saleta, dos grandes cuartos, baño completo y cocina, precio de situación. Informan por el teléfono M-1566. S-4451 24 jl.

SE alquila la casa Luyanó 219 y medio, entre Manuel Pruna y Juan Alonso, compuesta de cuatro habitaciones, sala, saleta, baño intercalado y baño para criados. La llave en el 219. Informan en Aguacate 55, teléfono A-3464. S-4447 29 jl.

FOMENTO C, se alquilan altos frescos y cómodos, una cuadra de la Calzada 10 de Octubre y dos de Toyo. Sala, comedor, tres cuartos, baño moderno. Se dan baratos. Teléfono I-3430. 34853 31 jl.

ALQUILO lujoso chalet Milagros y Saco, próximo Colegios Lourdes, Maristas, jardín, portal, sala, comedor cuatro cuartos comedor hall cocina, baño, garage. Precio módico. 34848 24 jl.

SE alquila en lo más alto de la Loma Chaple San Carlos 2, letra C, una hermosa casita compuesta de jardín, portal, sala, comedor dos habitaciones, baño moderno y cocina. Precio 40 pesos. La llave en la casa de al lado. Informan teléfono M-1049. 34838 31 jl.

ALQUILO $45, altos aislados y modernos, Princesa 10, dos cuadras Calzada Jesús del Monte, sala, saleta, cuatro habitaciones, baño intercalado, abundante agua, tiene motor. Llave en bajos. Informan teléfono M-2520. 34695 5 jl

SE alquila casa Jesús del Monte, 116, entre Puente de Agua Dulce y Quinta de Dependientes, propia para comercio. Su dueño, Luis Estévez 120, teléfono I-2305. S 4407 30 jl

LOMA DEL MAZO

En lo más alto se alquila la casa de esquina Patrocinio 22, con jardín, portal, hall, saleta, sala, hermoso comedor con vista a la Habana, seis hermosas habitaciones, dos baños, cuarto de costura, pantry, cocina, tres buenos cuartos criados y servicios, garage y traspatio, $140, con tanque y motor. Informan en los altos. A tres cuadras del paradero. I-1377. S 4419 25 jl.

GANGA

Se alquila la hermosa casa Villa Tibidabo, situada en la calle José de la Luz Caballero esquina a Carmen, en lo alto de la Loma del Mazo. Desde su terraza se contempla el panorama más hermoso de la Habana. A una cuadra de los Hnos. Maristas. Compuesta de sala, comedor, hall, seis cuartos, magnífico baño, repostería, cocina, cuarto de criado con baño, garage con habitación para chauffeur, rodeada de jardines. La llave en la casa del lado "Villa Bellavista". Ultimo precio 110 pesos. Informan: señor Sandino. M-9556. Prado 103, altos. E-590 Ind. 2 mz.

EN 35 pesos en Luyanó, se alquila el primer piso calle Rosa Enríquez 129 entre Infanzón y Abreu, dos cuadras carritos Luyanó, sala, saleta, comedor, tres cuartos, baño y cocina; llaves los mismos. Teléfono I-4990. S 4414 24 jl.

FABRICA 11, dos cuadras de la Calzada de Concha, entre Enna y Arango, con sala, dos ventanas, saleta y tres habitaciones. Llave al lado. Telf. A-2461. S 4405 24 jl.

EN lo mejor de J. del Monte, Calzada esquina a Toyo, alquilo alto independiente a familia, profesional o academia, sala, 2 saletas, cinco cuartos, comedor, baño intercalado, servicios dobles. Se entregan reparados a satisfacción. Llaves: bajos, Peletería A-6523. 34505 24 jl.

DEPARTAMENTOS

SE alquila frente a la loma de Chaple lugar fresco, una casa bien amueblada con servicios completos de comedor y camas, techos decorados, gran baño y comedor, a dos cuadras de la Calzada e Iglesia de Jesús del Monte, Teléfono I-3465. 34503 27 jl.

SE alquila la casa de Milagros número 48, Víbora, con jardín, portal, sala, comedor, cuatro cuartos, baño intercalado y cuarto para criados, en la misma se alquilan casitas con luz a 22 pesos. Marrero. Teléfono I-2342. 34902 24 jl.

ALQUILO en 25 pesos una casa en lo más alto de la Víbora con sala, dos cuartos, cocina y patio. Tejar y San Anastasio. 34882 24 jl.

SE ALQUILA

la casa San Indalecio 23, bajos y primer piso, con tres cuartos, entre San Leonardo y Rodríguez, cómoda y fresca, cocina, patio y traspatio. Informan San Leonardo 20. 34494 25 jl.

ALTOS, 194, calle C entre 19 y 21, con espléndida sala, terraza y comedor, cinco espaciosas habitaciones, agua abundante, sombra y brisa, cocina de gas, calentador, garage opcional. 34500 29 jl.

BAJOS DE BATISTA Y AGRAMONTE

Frente a los talleres del Luyanó, próximo al Paradero de Havana Central, gran sala, portal y cocina. Llave allí. Dueño chalet 12 y 15, Vedado. 34523 29 jl.

SE alquila una preciosa casa acabada de pintar, compuesta de portal, sala, saleta, tres cuartos, baño y cocina, patio con jardines al centro. Reyes 4 esquina a Quiroga, J. del Monte. 34469 25 jl.

ACABADA DE REPARAR

Con un traspatio de 400 metros, con cerca mampostería y en lo más fresco de la Víbora, se alquila la casa Segunda entre Bellavista y Kesser, frente al chalet del doctor Ortega. Informan JJesús del Monte 795. Teléfono I-1775. S-4347 28 jl.

SE alquila una casa, con tres cuartos y baño intercalado, en la Víbora calle Primera número 7 entre Josefina y Gertrudis, precio 40 pesos, la llave en a bodega de a esquina. Para más informes teéfono I-6899. José Suira. S-4350 24 j.

ROSA Enríquez letra O, media cuadra del tranvía Luyanó, se alquila casa nueva, portal, sala, comedor, dos habitaciones, baño moderno. Gana 35 pesos. Lleves bodega. 34275 26 jl.

SE alquila en Luz y Reyes (Víbora) una casa sin estrenar. Tiene portal, sala, tres cuartos, baño intercalado y servicio de criados También se alquilan dos casitas más chicas. La llave en la bodega. Informan: teléfono A-2956. 34142—24 Jl.

A PRECIO MODICO SE ALQUILA

modernos altos Vista Alegre entre Luz Caballero y J. B. Zayas, frente a los Maristas, sala, recibidor, cuatro habitaciones, hall, baño intercalado, cuarto y servicios de criados. Agua abundante. Teléfono I-7227. 33698 24 jl.

ALQUILO una casa en Arango número 4 entre Jesús del Monte y Fomento con portal, sala, tres cuarots, baño y cocina otra por Municipio con sala, saleta, dos cuartos, baño, cocina y patio. Informan. Teléfono I-7005. 34229 26 jl.

ACCESORIAS muy baratas, $18, se alquilan varias, acabadas de fabricar, de lo mas moderno, muy frescas, abundante agua instalación eléctrica, escalera a la azotea independientes, balcones a las calles de Herrera y Reforma, altos, Luyanó. Llaves en la bodega esquina. Teléfono I-7785. Sr. Sierra. 33801 25 jl.

(4)—Regla, Guanabacoa y Casa Blanca

GUANABACOA. Se alquila la casa Pepe Antonio 14, compuesta de sala, saleta, cuatro habitaciones, cocina, servicio sanitario moderno. Puede verse a todas horas. Informan Obrapía 19. Teléfonos M-6934 y FO-1736. 34879 25 jl.

(5)—Marianao

EN setenta y cinco pesos. Alquilo espléndida casa situada en la Avenida Cuarta entre Once y Doce, Ampliación de Almendares, acera de la brisa con portal, sala, comedor, cuatro cuartos, baño intercalado completo, cuarto y servicio de criados, cocina, hall, pantry, garage, patio grande y traspatio, propia para pasar el verano. Informan en la casa de al lado y por los teléfonos A-4813 y M-6356. 35122 27 jul

SE alquilan, Reparto La Sierra, casas modernas, con cinco habitaciones, garaje y agua abundante. Informa: José F. Barraqué, calle Siete esquina a Cuatro. La Sierra. Teléfono F-01423. 35043 24 jl

MARIANAO. SAMA NUM. 25

Se alquila esta hermosa casa. La llave en la misma. Informan: Chaple y Sola. Teléfono A-2736. 35041 27 jl

MARIANAO, alquilo muy baratos 22 cuartos y seis accesorias, Reparto Noguiera. Los trenes Galiano y Zanja pasan frente a la cuartería. Pasaje cinco centavos desde la Habana. Informes teléfonos F. O. 7014 y A-6071. 34638 26 jl.

BUENAVISTA. Alquilo dos frescas casas, calle Primera entre Séptima y Octava, Avenida $30.006 y calle Séptima Avenida entre 3 y 4, $20.00. Informan teléfono F-5557. S 4307 26 jl

MARIANO casa modernas muy cómodas y ventiladas de 25 a 30 pesos. Agua abundante Reparto "No gueira" frente estación Havana Central. Pasaje cinco centavos por los tranvías de Galiano y Zanja que pasn por el Reprto. Informes Teléfonos F.O.-7014 y A-6071. 34243 25 jl.

ALQUILO Reparto La Sierra, hermosa casa calle 6a. entre 1a. y 3a. con jardín, sala, recibidor, comedor, hall, una habitación baño, garage cuarto de chauffeur y criada en la planta baja. Cinco habitaciones y baño en la alta. La llave al ldo. Informn Carlos III, 209, altos. U-5792. 34235 31 jl.

BUENA Vista. Alquilo hermoso chalet Todas comodidades, mucho terreno, jardín, árboles, agua abundante. Paradero Rabel, teléfono FO-1691. S-4379 24 jl.

EN MARIANAO

Se alquilan 2 casas a $50.00 cada una, muy cómodas, de construcción moderna, situadas en Gral Lee entre Real y Sta. Catalina, barrio de los Quemados, compuestas de portal, sala, tres cuartos, comedor, cocina, baño intercalado y servicio para criados. Las llaves e informes: Jardín "El Clavel", Gral. Lee y Coronel M. Martínez. Teléfonos FO-7238 y FO-7029. E-1652 27 jl.

(6)—Cerro

APARTAMENTO EN $25

Se alquila en la calle 18 núm. 29 entre 15 y 17 Vedado, compuesto de galería, dos habitaciones grandes, cocina de 4 hornillas y patio con entrada independiente y no habiendo más inquilinos. Informes en las mismas. 35166 28 jul

SE alquila por 25 pesos nueva y hermosa casa en la calle Magnolia letra C, entre Buenos Aires y San Antonio, Cerro. Tiene portal, sala, dos cuartos, comedor al fondo, servicios cocina y patio; abundante de agua; las llaves al lado, fábrica de confituras. 35005 27 jl.

SE alquilan dos accesorias independientes en Ferrer y Carmen, Cerro. Informan en la misma. Teléfono I-5852. 34885 24 jl.

SE alquilan muy baratas, preciosas casas, acabadas de fabricar en Universidad y Cruz del Padre a una cuadra de Infanta. Informan teléfono A-8375 y A-6020. S-4389 27 jl.

SE alquila los hermosos altos de Cañongo 1 en la cantidad de $40.00. A una cuadra del tranvía. S-4439 28 jul

ALQUILERES DE CASAS

SE ALQUILA

la casa de Primelles 22, Cerro, a dos cuadras del paradero. Informan San Rafael 1. El Decano, teléfono A-2611. La llave al lado No. 24. S-4464 29 jl.

SE alquilan las casas Velarde números 14 y 16 entre Churruca y Primelles, fabricación moderna. Precio convencional. Informan Churruca y Velarde, bodega. Teléfono I-5455. S-4349 24 jl.

ALQUILO casitas nuevas, independientes, con sala, cuarto, cocina y servicios patio y traspatio, en 16 pesos, Magnolia entre Buenos Aires y San Antonio Pasaje Cerro. Las llaves fábrica de Confituras, al lado. S-4359 28 jl.

(B) DEPARTAMENTOS

(7)—Habana

UN departamento y una sala se alquilan en casa de familia lo mejor de la Habana a dos pasos del Parque Zayas, Monserrate 41. Precio de situación. Teléfono A-6639. 35137 30 jul

SE alquila un apartamento propio para establecimiento. San Miguel núm. 66 entre Galiano y San Nicolás. La llave en la barbería. Informan San Ignacio 39 esquina a Sol. Almacén. 35141 27 jul

NARCISO López 2 frente al muelle de Caballería, alquilo departamentos de tres habitaciones con servicios completos privados. También hay habitaciones con vista a calle, muy frescas. Rebajado alquiler. 35213 26 jul

OBRAPIA 14

Se alquilan departamentos con vista a la calle, compuestos de habitación, sala, comedor, cocina ylavabo de agua corriente. Tienen servicio sanitario privad.o También hay habitaciones muy independientes, con baño y servicio sanitario. Casa de departamen.os. Teléfonos A-3780 y M-1313 35068 30 jl

MONTE 2 A, esquina a Zulueta; alquilo amplios y frescos departamentos de dos habitaciones con vista a la calle; luz toda la noche; véalos. 35212 26 jul

FAMILIA honorable cede espléndido departamento, muy fresco, dos habitaciones, comedor, cocina de gas, servicios, luz, agua siempre, entrada independiente, $40. Obrapía, 63, 2o. izqueirda. 35093 1 agt.

SE alquila en Amargura 77, buen departamento, unos con vista a la calle y otros con baño. La llave en la misma. Informan 23, 181, esquina a I. Teléfono F-4071. S-4466 29 jl.

EN Corrales 2-A primer piso, derecha, se alquila un bonito y muy ventilado departamento en casa particular de corta familia. 34880 27 jl.

EDIFICIO CARREÑO

Departamentos para familias, amueblados y sin amueblar. Precios módicos. Teléfono U-2958. Oficina 2o. piso. 34720 31 jl.

SE alquila a matrimonio solo, un departamento con su servicio independiente, calle Belascoaín número 7-C, entrada por Animas, primer piso. Informan en la misma casa. 34647 24 jl.

FRENTE Secretaría de Gobernación se alquila magnífico departamento paar profesional u oficina. Tacón 4 A-7627. E 1702 Ind 3 jl

ALQUILO apartamentos Edificio Collazo, Malecón 250 y San Lázaro 254. Pueden verse a todas horas. Precios de situación. Informes en el mismo. 34504 3 Ag.

OFICINAS

Edificio "Llata" en Aguiar 116. Departamentos frescos con buen servicio, desde 20 pesos hasta 60 al mes. Véanse. 34242 2 Ag.

SE alquilan frescos y claros apartamentos recién fabricados, baño intercalado de lo más moderno y amplio, cocina de gas y fácil acceso. Precio módico. Monte 260, frente al Mercado Unico. S-4312 27 jl.

(8)—Vedado

EDIFICIO CHIBAS

Calle G, (Avenida de los Presidentes) esquina a 25, en la parte más alta, fresca y sana del Vedado, alquilo apartamentos con todas las comodidades, agua abundante, fría y caliente, elevador, día y noche. Precios módicos. 34655 4 ag.

EN 45 PESOS

Departamento muy fresco con tres habitaciones, sala, comedor, cocina y servicios en 7a. y 10 altos, Vedado. Informan en los bajos. 34231 28 jl.

ESPLENDIDO departamento de 2 grandes habitaciones, muy ventiladas, cielo raso, luz y portal completamente independiente en $15.00. Calle 13 entre 26 y 28, Vedado. S. 4366 24 jl.

(9)—Barrios

SE alquila en Santos Suárez, Calle Zapote, esquina a Gómez, un apartamento compuesto de sala, saleta, 2 habitaciones, baño intercalado y balcón por dos calles. Informan en los bajos. M-8011. S. 4369 26 jl.

REPARTO Almendares. Alquilo apartamento moderno muy ventilado, independiente, tranvías guaguas por frente, $16. Tiene garage si lo necesita. 14 entre 3 y 5. Tel. F-2568. 35054-55 28 jul

(C) HABITACIONES

(10)—Habana

SE alquilan amplias habitaciones, con agua en bundancia y buenos baños, a matrimonios o personas tranquilas, que quieran vivir en casa de familia respetable. Industria, 72-A.35039 25 jl

NEPTUNO 226, altos, esquina Oquendo, casa particular, se alquila habitación amplia y fresca, amueblada y sala con balcón a Neptuno, baño moderno, precio módico. 35056 25 jl

Edificio Carrera Jústiz, Manrique y Malecón. M-1879. Se alquilan vista a Malecón, lujosas habitaciones, independientes sin comida. Baño y limpieza. Informan el joven del elevador. 35086 25 jl.

ALQUILO buenas habitaciones muy grandes $10.00, $12.00, $15.00, mucha agua. Calle Habana 111 altos, entre Teniente Rey y Muralla. 35173 24 jul

EN Bernaza 30 se alquilan habitaciones y un departamento con vista a la calle y servicios dentro en Villegas 64 se alquilan habitaciones. 35157 27 jul

SE alquila en la azotea una habitación para un hombre solo, muy fresca, con luz toda la noche, gana 8 pesos. Salud 20 altos. 35193 25 jul

ALQUILO con balcón a la calle espléndida habitación para una o dos personas. Cobra el mismo precio con o sin muebles. Gana 15 pesos. Salud 20 altos. 35194 25 jul

ALQUILO habitación amplia y fresca con lavabo de agua corriente; hay servicio de agua caliente; se prefieren hombres solos. Nunca falta el agua. Bernaza 41, altos. 34625 31 jl.

SE alquilan hermosas habitaciones en Galiano 132, altos de "El Brazo Fuerte", con luz, balcón a la calle, lavabos do agua corriente y un cuarto de baño moderno. También hay un apartamento. Informan en la misma. Casa de moralidad. 34536 30 jl.

HABITACIONES

VIRTUDES 28, entre Aguila y Amistad, edificio moderno, fresco, tranquilo, se alquilan habitaciones con muebles, luz, baño, lavabo y ropa; desde $20.00 mensuales. Teléfono M-9392. S-4370 24 jl.

HABITACIONES altas y bajas con balcón vista a la calle, se alquilan en San Miguel núm. 5 a media cuadra del Parque Central. 34554 27 jul

SE alquila en Obrapía 48, altos, una habitación amplia y ventilada. Puede verse. Informan en la misma casa. 34451 23 jl.

EN Compostela 114, altos, se alquila una habitación a señora, señorita o joven solo, de moralidad, con comida o sin ella. S-4372 24 jl.

SE alquila una amplia y fresca habitación con o sin muebles; hay agua caliente y teléfono. Aguacate 12, altos, primer piso. 32819 24 jl.

UN matrimonio solo peninsular alquila dos habitaciones a hombres solos. Rayo 62, entre Estrella y Reina, bajos. Casa particular. 34946 29 jl.

SE alquilan habitaciones a 10, 15, 20, 25 y 30 pesos con muebles y sin ellos en el mejor punto de la Habana frente al Capitolio casa de orden y moralidad altos del cine Niza, Prado 97. 34919 24 jl.

AGUIAR 43, dos Apartamentos, uno bajo y otro alto. El bajo sala, tres cuartos baño intercalado. El alto, sala, cuarto y baño. El portero informa, baratos. 34849 26 jl.

HABITACIONES desde $9.00, se alquilan en punto céntrico con todas las comodidades y el servicio a hombres solos y matrimonio si nniños. Neptuno 57. S-4386 29 jl.

HABITACIONES frescas, agua en las mismas, precio de situación, Lavín, teléfono, Tejadillo 12, cerca de Aguiar. 33540 28 jl.

(11)—Vedado

EN casa particular se alquilan dos grandes habitaciones con asistencia. Magníficos baños y gran terraza con vista al mar. Calle 15, 331, altos, entre A y B. Vedado. 34134 1 Ag.

(D) LOCALES

(13)—Habana

Se alquila calle de Galiano número 52 un espléndido local preparado para establecimiento. Informes: Edificio Metropolitana 309. Teléf. A-4336 y F-4400. 35027 28 jl

SE alquila para establecimiento un salón corrido en San Lázaro 203 entre Lealtad y Escobar. Informan de 4 a 6 p. m. en teléfono A-2935. 35151 25 jul

GRAN NAVE

Se alquila una gran nave muy ventilada y clara con 535 metros de superficie; 51 de fondo por 10 1|2 de ancho y 11 de alto. Tiene en los altos un gran departamento para oficinas. San Benigno núm. 14 entre Agua Dulce y Serafines. Informan en el mismo lugar o por el teléfono A-5740. Sr. Franquiz. 35124 27 jul

A los puesteros. Alquilo local chico para puesto u otro comercio, tiene mucho barrio. Lo doy barato. Informan San Pablo y Ayesterán, café. 35200 25 jul

SE alquila una gran nave a precio módico en lo más céntrico de la ciudad, propia para cualquier industria, almacén o cine, no tiene columnas. Informan en Alambique No. 15. 35048 25 jl.

GRAN esquina para bodega o café, Lealtad y Salud, fresco y espacioso local. Para contrato largo se exige regalía. Mucho vecindario. En la misma informan, de 1 a 6. 35119 26 jl.

PARA VENTA DE ZAPATOS O SOMBREROS, SE DECE EN ALQUILER PARTE DEL LOCAL DE UN GRAN ESTABLECIMIENTO DE LA CALZADA DE MONTE. PARA INFORMES, EN LA LONJA DEL COMERCIO, DEPARTAMENTO 205. 35079 31 jl.

MAGNIFICA esquina, se alquila para fonda, lechería, mueblería, barbería, etc., etc., etc. Espada y San Miguel, informan en la bodega, poco alquiler. 35065 25 jl.

SE alquila en Refugio 9 y 11, entre Prado y Morro una nave para oficinas o cualquier clase de establecimiento. Llaves e informes en el primer piso. 35031 26 jl

SE alquila para bodega la esquina de Acosta y Picota. La llave en Picota número 1. Informes en San Miguel 130-B, de 1 a 4. 34927 24 jl..

SE alquila un local propio para cualquier clase de establecimientos con armatostes; poco alquiler; informan: San Rafael 152, segundo piso, altos de la Casa Blanca. 34995 26 jl.

EN Neptuno 33, entre Industria y Amistad, se alquila espléndido local nuevo, preparado para establecimiento. Informan: Teléfono I-4990 S 4415 24 jl

EN la calle Muralla esquina a Habana, se alquilan varios locales propios para comisionistas y puesto de frutas. Informan en la misma, Bar Muralla. S-4441 28 Jl.

PARA establecimiento se alquila la planta baja de la moderna casa Aguila 138 y 140, entre Monte y Corrales, tiene frente a dos calles y es propia para fonda o café. Informan Monte 103. La Democracia. Teléfono A-4917. 34803 25 jul

SE alquila alquiler rebajado, espléndido local propio para dos establecimientos, unos en $75, compuesto de dos grandes salones y servicios sanitarios completos; otro de amplio salón al frente y espaciosa local para familia en $100.00. O'Reilly 13, entre Cuba y Aguiar. Informan altos botica Sarrá. Teléfonos A-4358 y M-6263. 34782 27 jul

A los tintoreros o de giro análogo, fresco lugar de mucho porvenir, rodeado de oficina y muchas casas de familia. Aguila casi esquina a Barcelona, teléfono A-7276. 34689-91—25 Jl.

FIGURAS 27 cerca de Monte a precio de situación alquilo amplio local preparado para comercio, almacén o industria con tres posesiones utilizables para vivienda. La llave en los altos. Informan Tel. X-1905. 34867 25 jl.

SE alquila una casa propia para el comercio al por mayor frente al correo y cerca de los muelles. Oficios número 38, entre Teninte Rey y Amargura. Informan en la misma de 8 a 11 1|2 y de 2 a 5. 34746 26 jl.

LOCALES

GRAN LOCAL

Salón de 500 metros fabricación moderna sobre columnas, en Apodaca 22, dos cuadras de Monte, se alquila, precio de situación. Llave en la bodega. 34706 30 jl.

CALZADA de Cristina número 56 esquina a Concha se alquila, es un hermoso salón propio para establecimiento o depósito. Precio módico. Informan Cristina número 50. Tel. I-1597. S-4380 27 jl.

SE alquila en Crespo y Colón una esquina propia para cualquier industria o comercio, en la misma se venden dos vidrieras. Informan en la bodega. 34802 26 jul

ALQUILO

hermoso local en Infanta y Carlos 3o. al lado del Café Almendares, con tres puertas metálicas a la calle. También se alquila subdividiéndolo por terceras partes. Informarán en Dragones 64 Sres. Santeiro y Alvarez, teléfono A-9642. La llave en el café. 34609 29 jul

SE alquila una nave de 500 metros, para cualquier industria. Informan Benjumeda 70. S-4373 27 jl.

CON 556 metros se alquila un gran local y muy barato, en Habana 156, entre Sol y Muralla, para almacén o industria. Informes Muralla 53, Teléfono A-3376, señor García. 32580 7 Agt.

PARA UNA GRAN INDUSTRIA

Espléndido local con 630 metros cuadrados de superficie y 6 metros de puntal, todo de concreto, techos monolíticos, situado en el centro de la Habana, muy cerca de los muelles. Informan Cuba 116, entre Luz y Acosta. Teléfono A-7588. 32802 24 jl.

SE ALQUILA

un espléndido local que hace esquina propio para establecimiento o industria. Precio $40. Salvador esq. a Bellavista. La llave en la bodega. Su dueño Ave. de Menocal 41 esq. a calle Universidad. S-4029 24 jul

MURALLA 18, bajos, amplios para almacén. En los altos espléndidos departamentos vista a la calle e interiores. Agua abundante y luz. Alquiler muy económico. Informes: Mercaderes 47, Colchonería; teléfono A-4601. 33765—29 Jl.

EN 80 pesos Compostela número 111 casi esquina a Muralla, montada sobre columnas, 6 metros de puntal, y grandes puertas metálicas. Informan en el 113. S 4012 3 ag.

(14)—Barrios

BUENA INVERSION

En la avenida de Columbia, se cede un local con establecimiento de café, billares, dominós y otros juegos con capacidad para bodega, comidas y casas y también propia para baile, es esquina de buena situación y si quiere puede hacerse varias casas, poca renta, de oportunidad. Informan Tels. F-5243 y FO-1324, Sánchez. 35092 28 jul

PARA establecimiento se alquila la esquina sin estrenar Reyes y Remedios, poco alquiler, se da contrato, gran barriada. Informan Tel. I-5361, Benavides 24. 35187 26 jul

SE alquila una hermosa nave en la Calzada de Jesús del Monte número 118, frente al Puente de Agua Dulce. En la misma también se alquila un buen departamento con vista a la calle y hermosa terraza. Las llaves en la misma. Informan en 23 número 181, esquina a I. Teléfono F-4071. S-4417 28 jl.

PARA bodega calle 15 esquina E, Vedado. Informan en la misma. Tel. F-1969. 34834 29 jl.

VEDADO. Calle 9 esquina a K. Se alquila un hermoso local acabado de fabricar para establecimiento, con gran portal, patio y un cuarto independiente con servicio. Precio 110 pesos. Informan Tel. F-1262. 34228 28 jl.

SE ALQUILAN DOS NAVES

En la calle de Fábrica, al lado de los Almacenes de Ferretería de Aspuru y Cía. Una con 700 metros cuadrados de superficie y la otra con 800 metros cuadrados, tienen chucho de ferrocarril por el frente y carrilera interior, bien situadas por estar a cincuenta metros de los Muelles de Atarés: precios de situación. Informa: Tellechea, Peña & Cía. Calzada de Concha No. 3. Teléfonos I-1019 e I-2120. 33279 27 jl.

(E) GARAGES

(14)—Barrios

VIBORA, se alquila el garage de la casa Chaple número 6, media cuadra de la Calzada. Informan teléfono I-1238. S 4470 1 ag

SE alquilan un garage para una máquina con 4 habitaciones en 35 pesos y uno para una máquina 1 habitación y baño en 25 pesos. Calle 27 entre A y B, Vedado. 35195 25 jul

(16½)—Solicitudes de alquileres

POR reducir gastos, deseo encontrar familia que ceda la mita de su casa pagando el 50 por ciento de gasto, necesito solo dos dormitorios, no quiero casa de huéspedes. Informes por correo al Apartado 893. Sr. Alfonso. 34267 24 jl.

(F) SE NECESITAN

(17)—Criadas de mano y Manejadoras

SE solicita una criada gallega que sea de mediana edad, para atender a una señorita. Ha de dormir en la colocación. Que no tenga primos y que sea de absoluta moralidad. Concepción 248, entre 13 y 14, Lawton, Víbora. 35101 25 jl

NECESITO una buena criada de mano y otra para cuartos que sepa coser, sueldo $30 cada una. También se necesita un buen criado que tenga recomendación, sueldo $30. Compostela 58. 35156 25 jul

EN Quinta Avenida esquina a 20, Reparto Miramar, se solicita una criada para el servicio de comedor y cuartos, que tenga buena presencia, sepa su oficio y ofrezca reperencias. Telf. FO 1610. 34945 24 jl.

SE solicita una buena manejadora que sepa cumplir y tenga paciencia. Ha de traer recomendaciones. Call L, 164, entre 17 y 19, Vedado. 34749 25 jl

(17½)—Criadas de habitaciones y coser

SE solicita una muchacha, española, para limpieza y servir mesa. Villegas número 9, altos. 35083 25 jl

(19)—Cocineras

SE solicita una cocinera que sepa su oficio, que sea de buenas referencias, que duerma en la casa, de una edad aceptable, de cualquiera nacionalidad, para B 237 entre 27 y 29, si no reune estas condiciones que no se presente. Sueldo se trata personalmente. 34857 24 jl.

SE SOLICITAN

SOLICITO una muchacha para cocinar y limpiar, que tenga referencias y duerma en la colocación. Calle C número 186 entre 19 y 21, Vedado. S-4450 24 jl.

SE solicita sirvienta española, para cocinar y limpiar en casa de corta familia, ha de ser formal y trabajadora. Sueldo 30 pesos, Marina 16, Edificio "Echevarría" 3er. piso. 34901 24 jl.

DESEA colocarse un joven de color de criado de mano con muy buenas recomendaciones. No tiene inconveniente en ir al campo. Informan Villegas 84, altos. 34852 24 jl.

SE desea una muchacha que sepa trabajar y entienda algo de cocina. Tiene que dormir en la colocación. Santos Suárez No. 141, entre Paz y Gómez, J. del Monte. 33819-20 28 jl.

(24)—Personas de ignorado domicilio

SE desea saber el paradero de Juan Boo natural Calvelo de la Mansa, provincia de Orense, lo solicita Javier Ribas Romero. Informa Esperanza 111. 35152 25 jul

(25)—Varios

SOLICITAMOS Agentes para el interior de la República y para la ciudad que deseen ganar de tres a seis pesos diarios. Demostramos lo que decimos y enseñamos al que no sepa. Concordia núm. 21. 35132 25 jl.

NECESITAMOS 1 matrimonio español 1|2 edad para una finca cerca de la Habana ganando $70 y casa, viaje pago. Informan Villaverde y Ca., O'Reilly 13. Agencia seria. 35158 25 jul

GASEOSA DE "LA JUANITA" EXTRAFINA

de venta en todos los cafés y bodegas de Marianao, se solicita un agente de alguna responsabilidad para la Habana. 34850-56 26 jl.

SOLICITO vendedores de víveres o de licores para los productos "E P K" bajo la base de una buena comisión. El que conozca la plaza puede sacar un gran sueldo. Peñón 4, Cerro. 34663 25 jl.

DESEO ser encargado de casa inquilinato para cobrar y hacerme cargo de la limpieza de algún edificio. Tengo dinero para responder a los alquileres y tengo quien me garantice personalmente. Trato con dueños de la propiedad. Teléfono M-7541. 34734—26 Jl.

SE solicitan personas competentes y conocedoras de la plaza y sus barrios para Compañía importante y de gran solvencia en ambos sentidos. Informa el señor Alvarez, en Jesús María 35, de 7 a 12 a. m., exclusivamente los martes, jueves y sábados. 35007 23 jl.

SEÑORAS, señoritas, hombres, se solicitan para vender directamente al consumidor, el célebre jabón Castilla Legítimo de Marsella, marca "Le Chien", "72. 0|0", en pastillas a 5 y 10 centavos. Personas activas pueden ganar hasta 4 pesos diarios. Informan de 7 a 8 y 11 a 1 del día y de 5 a 7 1|2 de la tarde, en Bernaza 29, altos. 33960 24 jl.

SOLICITAMOS hombres que deseen ganar de cuatro a seis pesos diarios en la venta de artículo fácil en casas particulares. Demostraremos lo que decimos y enseñamos al que no sepa. Concordia número 21. 33707 27 jl.

COMPAÑIA IMPORTANTE

Necesita dos personas con gran conocimiento de esta plaza. Necesario referencias y demostrar actividad para asegurar el puesto fijo de representante. Horas de 10 a 11 a. m. Manzana de Gómez No. 511 y 512. 33151—26 Jl.

SOLICITO PERSONAS QUE INDEpendientemente quieran ganar dinero sin exponer nada. Ramón Corral, fabricante de sellos gomígrafos de todas clases, fechadores, numeradores, aparatos automáticos y monogramas para marcar ropa y papeles. Prado 117, imprenta. 33171—31 Jl.

SOLICITAMOS personas que piensen establecerse y comerciantes y revendedores del interior, para remitirles catálogo describiendo cientos de artículos nobles. Precios bajos. No vendemos a particulares ni solicitamos agentes. Agencia Alemana, calle Panchito Gómez 54, Habana. S-3829 27 jl.

NEGOCIOS prácticos. 100 pesos producen cinco mensual, operaciones bien garantizadas, La Cooperación, Consulado 80, Tel. A-3714. 31220 30 jl. 31538—2 Ag.

(26)—Agencias de colocaciones

LA CONCEPCION. TAMARINDO 18 1|2. TELEFONO I-4292

Para cocineras, cocineros, criadas y toda clase de empleados, acuda a esta Agencia. S 4310 15 ag.

AGENCIA LA UNION

De Marcelino Menéndez, treinta años de establecida. Es la única que en cinco minutos facilita todo el personal con buenas referencias. Llamen al teléfono número A-3318. Habana 114.

(G) SE OFRECEN

(27)—Criadas de mano y Manejadoras

SE desea colocar una joven española de criada de mano o de cuartos, sabe coser algo. Tiene referencias. Informan San José 158, entrada por Espada. Tel. U-2712. 35153 25 jul

SE ofrece una joven española muy buena criada de mano o para cocinera, pues también es buena cocinera; y si es matrimonio solo, cocina y limpia; tiene recomendación. Tel. A-4792. 35154 25 jul

SE desea colocar una Sra. de criada de mano, o manejadora o cocinera, sabe cumplir con su obligación, tiene referencias. Informan Oficios 35, Tel. M-4411. 35131 25 jul

DESEA colocarse una muchacha española para manejadora; es formal y trabajadora; tiene quien la recomiende, en Merced 80, altos. 35103 25 jl

UNA señora de mediana edad española, desea colocarse de criada de mano; sabe un poco de cocina; no tiene pretensiones; tiene buenas refrencias. I-7255. 35100 25 jl.

SE desea colocar una joven española para criada de mano, de cuartos o manejadora, o para cocinar y limpiar, si es un matrimonio solo; no tiene pretnsiones. Teléfono F. O. 1129. U H S 4475 25 jl.

DESEA colocarse una joven española de criada de mano, o manejadora, sabe cumplir con su obligación, lleva tiempo en el país. Informan en el Tel. M-3064. 35170 25 jul

SE ofrece española para el servicio de un matrimonio o pocos de familia, donde haya niños no se molesten, desea casa seria, cocina y sabe cumplir con su deber. Tel. A-2344. 35168 25 jul

UNA joven, española, desea colocarse de criada de mano o manejadora. Informan: Tel;fono I-6847. 35085 25 jl

RTFINE english speaking girl seek position as nurse, very good at sewing with references, F-4580. 35052 25 jl.

SE desea colocar una española para criada de mano o comedor, sabe cumplir con su obligación, tiene referencias. Telf. I-2198. 35096 25 jl.

SE desea colocar una señora española para un matrimonio solo o para limpieza por horas; no duerme en la colocación. sabe cumplir con su obligación. Teléfono M-4365. 35094 25 jl.

DESEA colocarse una española de criada de mano o para cuartos; lleva tiempo en el país; tiene referencias. Teléfono U-2386. Pregunte por por Carmen Gómez. 35082 25 jl

DESEAN colocarse dos muchachas españolas de criadas de mano o manejadoras, no las importa salir a los repartos, tienen buenas referencias. Informan Tel. U-5664. 35149 25 jul

---

10 CENTAVOS
DE 7 A. M. A 4 P. M.; Y DE 4 A 10 P. M.
15 CENTAVOS

SOLICITUDES DE TRABAJO: DIEZ CENTAVOS
DEPARTAMENTO DE ANUNCIOS CLASIFICADOS

10 CENTAVOS
DE 7 A. M. A 4 P. M.; Y DE 4 A 10 P. M.
15 CENTAVOS

M.E.C.D. 2016

CASAS DE GOMEZ MENA

LAS MAS MODERNAS LAS MAS BARATAS GRAN OPORTUNIDAD

Viviendas recién construídas, muy frescas, con entrada independiente, en calles anchas, debidamente asfaltadas y bien alumbradas, espléndida situación, tienen sala, dos habitaciones, baño completo, con servicio sanitario inmejorable, cocina y dos patios, todo por el ínfimo precio de

$30.00

MENSUALES

No deje de visitarlas, están situadas en el grupo de casas formado por las calles de Plasencia, Pajarito, Desagüe y Peñalver, a una cuadra de Infanta y tres de Carlos III.

DOS meses en fondo o fiador. Informa el encargado del grupo o LLINAS número 54-A, esuina a Marqués González. Telfs. U-4489 y U-2925.

E 1197 Ind 22 my

SE OFRECEN

DESEA colocarse una joven española en casa de moralidad, para criada de mano o para cuartos, sabe coser, tiene familiares que la recomiendan. Informan: Aurora Menéndez, teléfono I-4244 y F. Menéndez, teléfono I-2896. 35177 24 jul

SE desea colocar una muchacha de criada o manejadora, sabe su obligación. Tel. A-1907. 35202 25 jul

SE desea colocar una joven española de 14 años para manejar un niño para una corta familia en Fernandina núm. 36. 35189 25 jul

SE desea colocar una joven española para criada de manos o manejadora. Informa Ayesterán núm. 7, tiene referencias. Tel. U-2050. 35146 24 jul

SE ofrece una joven blanca del país para criada de mano, lo mismo manejadora, quiere ganar $15 en casa de moralidad. Buenas referencias. Tel. M-3229. 35184 25 jul

SE desea colocar una joven española para los quehaceres de corta familia, sabe cumplir con su obligación. Tiene referencias. Informan teléfono U-6165. Pregunten por Luisa. 35186 25 jul

JOVEN española desea colocarse de criada de mano en casa particular, tiene buenas referencias de las casas conocidas. Informan I-5071. 35135 25 jul

SE desea colocar una muchacha para criada de manos en una casa formal y tiene quien responda por ella. Calle 19 núm. 254, Vedado, esquina a Baños. 35138 25 jul

JOVEN española desea colocarse de criada de mano o manejadora, tiene referencias, informan Tel. U-4669. 35150 25 jul

JOVEN española, se ofrece para criada de mano o todos los quehaceres de casa chica. Informan Telf. I-2058. 35061 25 jl.

SE desea colocar una joven española, de criada de manos o manejadora, entiende de cocina, tiene referencias. Informan en Luyanó, calle Teresa Blanco, esquina a Infanzón. X-2152. 35058 25 jl.

DESEA colocarse una muchacha española criada de mano o manejadora, sabe coser, tiene quien la recomiende, lleva poco tiempo en el país, desea casa de moralidad. Informes Reparto Buenavista. Buenavista entre 8 y 9, pegado a la línea de la Playa una casita pintada de verde. 34829 27 jl.

SE desea colocar una joven española para criada de mano o manejadora. Teléfono U-2188. 34889 24 jl.

SE desea colocar una muchacha española de criada de mano sin pretensiones y es trabajadora, desea casa seria, tiene referencias de las casas en que trabajó. Teléfono F-4927. 34933 24 jl.

SE desea colocar una joven española para criada de mano o manejadora, K y 11, Vedado. Teléfono F-1712. 34932 24 jl.

DESEA colocarse una muchacha española de criada de mano o habitaciones, es seria y formal, no moleste si no es de moralidad. Tel. FO-1070. 34931 24 jl.

SE desea colocar una joven española de criada de mano o manejadora, es cariñosa con los niños. Informan Suárez 30, altos. Tel. M-9894. 34929 24 jl.

DESEA colocarse para manejadora una muchacha peninsular en Aguila 116 A. Dpto. 89 34957 24 jl.

DESEA colocarse una muchacha de criada de mano o de comedor; sabe su obligación; informan en Marqués González entre Concordia y Virtudes, letra B, bajos: teléfono U-1990. 34950 26 jul

DESEA colocarse una muchacha española para criada de mano; entiende de cocina; no deja de colocarse para todo; siendo poca familia; es formal y sabe cumplir con su obligación. Telf. A 2650. 34914 24 jl.

SE OFRECEN

DESEA colocarse una joven española de criada de manos o de manejadora; tiene referencias; informan en el teléfono A 8567. 35000 24 jl.

DESEA colocarse joven española de criada de mano o para los quehaceres de una casa; informan: Campanario 223, esquina a Carmen, tercer piso. 34963 24 jl.

DESEA colocarse una española de criada de mano o manejadora; lleva tiempo en el país; tiene referencias; teléfono U 4024. 35014 24 jl.

DESEA colocarse una joven española de criada de mano o manejadora; entiende de cocina; no le importa salir de la Habana; domicilio: Cuba 5, habitación 3. 35010 24 jl.

DESEA colocarse como manejadora y ayudar a la limpieza, española de 17 años; no tiene pretensiones; para más informes: Egido 2 A, altos de "El Sol de Madrid", azotea. 34908 29 jl.

SE ofrece una muchacha española con buenas referencias para criada, sabe coser regular y servir muy bien a comedor. M-7122. 34894 24 jl.

UNA joven española muy práctica en el trabajo y con buenas referencias, solicita colocación de criada de mano o manejadora; entiende un poco de cocina; informan: Maloja 158. 35009 24 jl.

JOVEN española desea colocarse de criada de mano o manejadora; tiene referencias; informan: Telf. U 4669. 34987 24 jl.

MATRIMONIO sin hijos, de mediana edad desea colocarse; élla de manejadora o criada de mano; entiende algo de cocina y él para lo que se le presente; son serios y trabajadores; no le importa ir al campo; élla llegó de España estos días, pero ya estuvo en el país; informan: Oficios 76, esquina a Luz. 34979 24 jl.

DESEA colocarse de manejadora o criada de manos, una señora inglesa de color claro, habla perfecto español y sabe coser ropa fina. Preguntar por María. Teléfono M-3695. 34858 24 jl.

SE desea colocar una joven española para criado de manos, sabe cumplir con su obligación y formal, si puede ser duermo en mi casa. Mi domicilio es Monte número 360. Teléfono A-8225. 34845 24 jl.

SE desea colocar una muchacha peninsular de criada de mano. Rita número 3, Juanelos. Tel. X-1280. 34831 24 jl.

SE desea colocar una muchacha española para criada de comedor; es trabajadora y sabe cumplir con su obligación; no le importa ir para los repartos. Luz núm. 8, teléfono A-3071. 34748 24 jl.

UNA joven española desea colocarse de criada o manejadora. Informan Rodríguez 4, Jesús del Monte, Tel. I-4932. 34443 27 jl.

UNA muchacha española se desea colocar para criada de mano o para manejar un niño y lo mismo para cuartos y coser: es trabajadora y formal. Tiene buenas recomendaciones. Llamen al teléfono I-1658. 34688 25 jl.

DESEA colocarse joven española de criada de mano o manejadora, tiene buenas referencias de las casas que ha trabajado. Informan Primelles y O'Farrill FO-1213. S-4396-25 jul

(28)—Criadas de Habitaciones y Coser

SE desea colocar un matrimonio español, de mediana edad, sin hijos, ella para criada de cuartos o manejadora y sabe reparar ropa y él para criado de mano o portero o cualquier trabajo que sea y puede cuidar la casa, calle Luz 37. Teléfono M-5843. 35097 25 jl.

DESEA colocarse una muchacha española para cuartos o comedor, sabe cumplir con su obligación. Tel. A-7095. 35144 25 jul

SE desea colocar una joven española con varios años en el país para cuartos o para criada de manos, tiene referencias de las casas en donde trabajó. Informan en el Tel. F-1515, calle 25 ent. G y H, núm. 212, Vedado. 35209 25 jul

JOVEN española se desea colocar en casa particular para criada de cuartos, tiene buenas referencias, para más informes llamen al Tel. F-2102 o dirijanse a la calle 8 entre 27 y 29, Vedado. 35198 25 jul

DESEA colocarse una muchacha peninsular, acostumbrada al país, para cuartos y criada de manos; tiene referencias; informan en la calle 25 entre G y H, número 12, Vedado. 34982 24 jl.

SE desea colocar una criada de comedor o de cuartos, no le importa ir al campo, tiene referencias. Teléfono I-2940 Gertrudis esquina a Gelaber, Víbora. 34894 24 jl.

DESEA colocarse joven española para cuartos y coser, sabe coser y cortar, prefiere los repartos, tiene buenas recomendacoines de las casas que ha trabajado. Informan Cocos y San Pablo, bodega. Tel. U-4024. 34840 24 jl.

DESEA colocarse muchacha española de criada de cuartos o manejadora; tiene referencias; informan: Tel. M 2524. 34947 24 jl.

DESEA colocarse una joven española de criada de cuartos o comedor; quiere casa seria; es trabajadora; sabe zurcir; no tiene pretensiones de mucho sueldo; lleva tres años en el país; informan: Hotel España, Villegas 58; Telf. A 1832. 34944 24 jl.

SE desea colocar una joven española para habitaciones o comedor, sabe trabajar, tiene recomendación de la casa que trabajó y familia que la represente, no tiene primos. Tel. U-4024. San Pablo y Cocos. 34874 24 jl.

SE desea colocar una española para criada de cuartos o de mano. Tiene referencias. Informan teléfono I-7263. 34929 23 jl.

SE desea colocar una joven española para criada de cuartos; sabe coser bien; o de manejadora. Informan Cuba 24, letra R. 34725 23 jl.

MODISTA, me ofrezco para coser toda clase de costura, vestido de señora, especialidad en niñas, corto y coso por figurín, los mas últimos modelos de París. Llame al teléfono I-6438. Calle Benito Lagueruela, 18. 34470 25 jl.

DESEA colocarse una muchacha española para limpieza de cuarto o costura o encargada de la ropería de hotel. Informan: Prado 77. M-6384. S. 4360 24 jl.

SE ofrece una joven mulata como criada de cuartos manejadora o para coser. Llame M-9302. 34264 24 jl.

DESEA colocarse en casa de moralidad una joven española, para criada de cuartos. Entiende de costura; tiene quien la recomiende. Teléfono A-7555. 34165—24 Jl.

(29)—Criados de mano

SE ofrece muy buen criado de mano español, con buenas referencias. Informes en el Tel. A-9409. 35162 25 jul

SE OFRECEN

DESEA colocarse un buen criado de mano peninsular; tiene referencias de casas conocidas que trabajó mucho tiempo. Lo mismo se coloca de camarero o portero. Tel. A-4792. 35155 25 jul

SE desea colocar un buen primer criado español, acostumbrado al servicio de buenas casas y tiene buenas recomendaciones de ellas. Informan por el teléfono F-1438. 35140 25 jul

JOVEN español desea colocarse criado de mano acostumbrado al servicio, tiene muy buenas referencias de donde trabajó. Desea casa de moralidad, llame al teléfono A-3090. 35147 25 jul

UN joven español se ofrece para casa particular de criado y planchar ropa de caballero. Informan personal de 9 a 10 y de 2 a 4. M. Aldama 110. 35176 25 jul

UN joven asiático, de 23 años, para criado de mano o cocinero; cocina fino; con referencia y recomendación; se desea colocar casa particular; informan en San Nicolás 104, puesto de frutas. preguntar por Pancho Lee. 34943 24 jl.

DESEA colocarse joven español de criado de mano, portero o sereno; tiene quien lo garantice y referencias de las casas que ha trabajado; para informes: teléfonos F 2295 F 1016. 34953 24 jl.

DESEA colocarse un joven peninsular para criado de mano o ayudante de cocina; es trabajador y tiene un poco de práctica y madre que lo represente; en la misma se ofrece una joven española recién llegada; es trabajadora y limpia; informan: Tejadillo 17; Telf. M 8664. 34952 24 jl.

DESEA colocarse joven español de criado de mano, limpieza u otra ocupación; tiene buenas recomendaciones de casas de comercio; informan: M 4014, bodega, Manrique y Condesa. 34968 24 jl.

DESEA colocarse un excelente criado de mano; tiene referencias de casas respetables donde ha trabajado; informan: Industria 72, entre Animas y Trocadero; preguntar por Avelina. 34962 24 jl.

CRIADO; se ofrece un buen criado de comedor, habiendo servido en buenas casas, con referencias de las mismas; plancha ropa de caballero; sale al campo si es necesario; no tiene grandes pretensiones; teléfono A 9132. 35013 24 jl.

SE ofrece un buen criado de manos o camarero u otro trabajo análogo; tiene buenas referencias de las casas que ha trabajado; informan en el teléfono A8816. 35011 24 jl.

SE desea colocar criado español, acostumbrado a trabajar en casa particular, con muy buenas referencias. Informan F-1048. 34537 25 jl.

JOVEN español desea colocarse de criado de mano en casa particular; sabe planchar ropa de caballero y es muy honrado y trabajador y no le importa otra clase de trabajo. Tiene buenas referencias. Telef. F-1635. 34358 24 jl.

(30)—Cocineras

SE coloca una joven española para cocinar y siendo matrimonio solo para todo, quiere casa seria y de 25 a 30 pesos, es formal y trabajadora, no se coloca en el Vedado, llamen al teléfono X-1954, de 7 a 12 solo. 35127 25 jul

SE desea colocar joven española para cocina y limpiar. Informan Animas 161 entre Oquendo y Soledad. Tel. U-5354. 35134 25 jul

PARA muy corta familia se desea una cocinera peninsular aseada y formal que haga también la limpieza de casa, sueldo $25. Calle C núm. 190 esq. a 21 altos, Vedado. S-4478 26 jul

COCINERA desea colocarse para dormir en la colocación, tiene referencias, sabe hacer dulce. Informan Tel. U-4669. 35148 25 jul

SE ofrece una buena cocinera española, cocina española y criolla, sabe repostería o para todo el servicio de matrimonio, prefiere familia americana, muy limpia y buenas referencias. Tel. M-3229. 35185 25 jul

DESEA colocarse joven española para los quehaceres de casa chica; sabe cocinar; lo mismo se coloca para criada de mano; es trabajadora; desea casa formal; lleva tiempo en el país; informan en el teléfono M 3388. UH. 34993 24 jl.

SEÑORA, española, desea colocarse de cocinera para corta familia, cocina a la criolla y española. Informa: Merced, 46. 35035-36 26 jl

SE desea colocar una mujer, de mediana edad, para cocinar y limpiar, siendo corta familia. F-5152. 35028 25 jl

SE desea colocar una cocinera repostera; duerme en la colocación. Informan teléfono F-5588. 35044 25 jl

UNA buena cocinera francesa desea casa buena; es repostera; tiene inmejorables referencias; dirigirse Paseo y Tercera, frente al garage por Tercera, Vedado. 35114 28 jl.

DESEA colocarse una señora de mediana edad para cocinar y limpiar. Informan teléfono F-1146. S 4471 25 jl

SE desea colocar una buena cocinera de color, limpia, formal y con referencias, sabe hacer cuantos dulces quieran. No duerme en la colocación. M-7122. 34895 24 jl.

UNA cocinera desea colocarse; sabe hacer dulce; duerme en la colocación; informan: U 4669. 34986 24 jl.

DESEA colocarse una señora catalana de cocinera en casa de corta familia; sabe de repostería y no tiene pretensiones y con buenas referencias; informes en O'Reilly 85. Telf. A 5677. 34951 24 jl.

COCINERA peninsular desea colocarse con familia seria; duerme en la colocación y puede hacer limpieza; informan: F 1629.

DESEA colocarse una joven española de mediana edad, para cocinar y limpieza no tiene pretensiones; informan: Manrique 105; teléfono M 8196. 34967 24 jl.

SE ofrece peninsular para cocinar y hacer alguna limpieza; sueldo: 15 pesos; informan: teléfono I 7860. 35006 24 jl.

SE desea colocar una española para cocinar y limpiar de mediana edad, lleva tiempo en el país. Informan Tejadillo 26 primer piso. 34837 24 jl.

(31)—Cocineros

UN cocinero chino, joven, desea colocarse en casa particular, cocina a la criolla y española y repostero, tiene dos referencias muy buenas. Informan calle San José esquina a Lealtad, café. Preguntar por Manuel. Teléfono M-9297. 35062 25 jl.

SE desea colocar un cocinero español para casa de huéspedes o casa particular o establecimiento. Informan Teléfono M-6406. 33706 27 jl.

SE OFRECEN

SE desea colocar un cocinero, asiático, joven. Cocina a la criolla o esppañola, bien. Sabe hacer dulces. Muy limpio. Siempre trabajó con la casa particular el trabajo muy práctico .Informan: calle A esquina a Zapata, bodega. Preguntar por el teléfono F-3395 ,Vedado. 35080 26 jl

COCINERO asiático, desea colocarse en casa particular, cocina bien a la criolla y española y sabe hacer dulces, también tiene recomendación. Informan calle San José, esquina Manrique, frutería, pregunte por Alfredo Eng. 35063 25 jl.

SE desea colocar un cocinero español en almacén o establecimiento y casa de huéspedes, tiene mucha práctica en cocina, tiene quien lo recomiende. Habana 115. Tel. A-9068. 34872 24 jl.

UN chino joven cocinero desea colocarse para casa particular cocina muy a la criolla, española y francesa. Informan Maloja número 119. Preguntar en la bodega por cocinero. Teléfono A-4512. 34918 24 jl.

MAESTRO cocinero asiático, desea colocarse para particular o comercio, cocina a la criolla y española, tiene buenas recomendaciones. Informan San José 25, la bodega. elf. A-6238. 35067 29 jl.

COCINERO del país referencias, voy Marianao, barrios extremos y campo, si abonan, viajes Monserrate y Animas, bar Colón. Teléfono A-4906. Herrera. 34870 24 jl.

COCINERO criollo y española, joven asiático, desea colocarse en casa particular es repostero y limpio, 40 pesos adelante M-6429 Rafael Chau. 34533 26 jl.

(32)—Crianderas

CRIANDERAS

desea colocarse una señora joven española de criandera; tiene abundante leche; puede verse su niño; cuatro meses de dada a luz; análisis hechos; lo mismo se compromete a dar el pecho a domicilio por horas. Informan: Indio 28; teléfono M 5125. 34999 24 jl.

SE desea colocar una criandera con buena y abundante leche y con su certificado de Sanidad, calle 19, 254, Vedado, esquina a Baños. 34454 31 jl.

(33)—Chauffeurs

SE ofrece un joven, español, para ayudante de chofer o jardinero de casa particular Sabe de todo, es buen muchacho, no pretende mucho sueldo. Desea trabajar. Informan: Teléfono F-2125 y F-3434.—35047 25 jl.

CHAUFFER, español, joven, desea colocarse en casa particular o de comercio, conoce toda clase de máquinas. Europeas y americanas. Tiene recomendaciones. Para más informes: llame al Teléfono F-1038, pregunte por José. 35046 25 jl

CHAUFFEUR español, con años de práctica y conocimientos en toda clase de automóviles, se ofrece para casa particular o comercio, es persona seria y cumplidor de su obligación, tiene buenas referencias de casas donde ha trabajado, informan Tel. I-2285. 35139 25 jul

SE ofrece chauffeur mecánico con 12 años de práctica con inmejorables referencias de las casas donde he trabajado. Informan calle 17 núm. 290 bajos. Tel. F-4033. 35180 26 jul

CHOFER español desea colocarse en casa particular o de comercial; tiene buenas referencias de donde prestó sus servicios; informan en el teléfono A 6522. 34942 24 jl.

DESEA colocarse un chofer español en casa particular o de comercio; buenas referencias de donde trabajó; muchos años de práctica; cumplidor de sus deberes; informan en el teléfono M 4615. Félix. 34861 24 jl.

CHOFER español, desea colocarse en casa particular, con buenas referencias de las casas donde ha trabajado; teléfono A 3091. 35001 24 jl.

CHAUFFEUR español con larga práctica desea colocarse en casa particular o de comercio, tiene buenas referencias, lo mismo va al campo, sin pretensiones. José Rodríguez. Teléfono A-3090. Maloja 53. 34841 24 jl.

SE desea colocar un joven de chauffeur particular o comercio. Informan Teléfono F-2207. Preguntar Miguel Sánchez. 34878 24 jl.

DESEA colocarse un chauffeur en casa particular que sea seria y estable. Teléfono F.O.-1607. 34877 27 jl.

DESEA colocarse un chauffeur español en casa particular o del comercio con referencias. Tel. A-4037. Avelino Pérez. 34876 24 jl.

SE ofrece chauffeur del país para camión o máquina particular. Informes U-3805 Pepe. Tiene buenas referencias. 34862 2 ag.

SE desea colocar un buen chauffeur de color para casa particular o para salir para el extranjero. Tiene pasaporte. Para informes A-7764. 34728 26 jl

CHAUFFEUR español desea casa comercio o particular, de absoluta moralidad; tiene recomendaciones de las últimas casas en donde trabajó. Para informes teléfono A-1415. 34724 23 jl

SE desea colocar un chauffeur mecánico aviador, en casa particular o del comercio, con buenas referencias. Informan: Sol 12, José García. Tel. M-4054. 34360 24 jl.

DESEA colocarse un matrimonio español sin niños. El de chauffeur; ella de cocinera con once años de práctica. No les importa ir al campo; si no es familia seria que no se molesten. Teléfono número F-3144, Vedado, calle N número 4. 34124—26 Jl.

(34)—Tenedores de libros y Oficinistas y Empleados de Oficinas

JOVEN mecanógrafo al tacto con referencias a satisfacción ofrécese. Informan Orbay y Cerrato. Teléfono U-3161. Preguntar por José Silva. 34891 24 jl.

TENEDOR de libros. 30 años de práctica, apertura y cierre de libros; inventarios, balances, estadístics, etc. Fijo o por horas; teléfono U 1351. 34965 69 24 jl.

JOVEN tenedor de libros, con inmejorables referencias, ofrécese para esta ciudad o los pueblos de Artemisa y Guanajay, en posición fija. Informa Fernández, Monte 198, teléfono A-8409. 34681 25 jl

SE ofrece un joven con conocicientos de oficina, sabe escribir en máquina y tiene amplio conocimiento de aduana. Informan calle Tercera número 292 entre C y D. Tel. F-2584. S-4177 26 jl.

SE OFRECEN

(35)—Varios

RELIABLE hard working woman seek position as maid laundres or genural house work. Call Daisy. F-4580. 35053 25 jl.

SE desea colocar de cobrador un joven español, con referencias, ueldo convencional. Informan en Tenerife 31, teléfono A-5569. Sr. Angel Llamazales. 35098 25 jl.

JOVEN muy práctico en casa de comercio desea colocarse. Escribe en máquina y sabe de cuentas. Lo mismo para cobrador, tiene quien lo garantice y no tiene grandes pretensiones. Informan: A-8585. 35199 25 jul

JOVEN carpintero, conoce de pintura, desearía empleo en hotel o edificio o cualquier trabajo relacionado con su oficio. Informan Gervasio 130-B. Preguntar por García. 34922 24 jl.

DESEA colocarse un matrimonio peninsular para encargados de un solar o casa de inquilinato; entiende de carpintería y albañilería. Angeles 71. 34954 24 jl.

DESEA colocarse un muchacho español para casa particular o de comercio. Tiene buenas referencias; informan en el teléfono I 2506. 34980 24 jl.

DESEA colocarse una señora sola y sin pretensiones, para coser en casa particular o acompañar y ayudar a una señora. Reunión 8; teléfono A 0604. 34964 24 jl.

GRAN OPORTUNIDAD

Ofrecemos a jóvenes activos de ambos sexos, buena presencia y bien relacionados, negocio de mucha trascendencia y de relativa facilidad. Dirigirse al señor Capablanca, Compostela 52 y 54, esquina a Obrapía. 35012 24 jl.

MATRIMONIO español, joven, sin niños, desea colocarse en casa particular o en finca cerca de la Habana; ella sabe coser y cortar por figurín y él de criado de mano o de jardinero y tiene título de chofer; tienen referencias; Tel. A 3540. 35008 24 jl.

SE ofrece un carpetero y acepta otro empleo en casa de comercio, tiene referencias única casa que trabajó cuatro años, es español. Teléfono M-3695. Joaquín. 34859 24 jl.

JOVEN español sin pretensiones, habla inglés y francés desea colocarse de dependiente o cualquier otro trabajo, prefiero casa americana. Teléfono A-5594. 34851 27 jl.

SE desea colocar una extranjera de color pardo, es modista y otras labores de la casa, que no sea muy pesada, tiene referencias, habla castellano, inglés y comprende francés. Picota 53, altos. 34864 24 jl.

Cuando usted necesite algún trabajo de albañilería, carpintería, Pinturas, Lechadas y Goteras, acuérdese de

TOMAS BENAGES

Pasaje 2o. núm. 9. Reparto Juanelo, Teléfono X-1537 34630 3 ag.

NEGOCIO. Estoy dispuesta a realizarlo con casa seria y acreditada del ramo, en esta ciudad o en el interior, ofreciéndole mis servicios como directora del departamento de confecciones, a más del aporte de mis máquinas industriales de dobladillo de ojo, bordar, plisar, forrar botones, etc. Dirigir ofertas a E. S. Apartado, 506, Habana. 34678 28 jl

MUJER inglesa desea colocarse de lavandera o cocinera, para limpiar por mediodía, entiende el español. Llamen Picota 66, habitcaión 2. 34272 24 jl.

UN jardinero desea encontrar colocación, es práctico en el oficio, tiene buenas referencias de las casas donde ha trabajado. Tel. F-5371. 34567-68 25 jul

UNA inglesa (38 años) que habla español. blanca, fina, de buena presencia, con referencias de familia cubana, Francisco Zayas, quiere colocación de institutriz. Llame al Tel. M-3281. 34597 25 jul

UNA lavandera de ropa fina, desea lavar en casa particular o en su domicilio, tiene referencias y sabe manejar plancha de gasolina. Teléfono A-9368. 34300 25 jl.

UN joven colombiano de muy buenas costumbres, desea colocarse en un hotel o restaurant, dirijase a Aguila 101. Teléfono M-8568. 34475 3 ag.

CABALLERO con las mejores referencias y experiencia, se ofrece para acompañar a persona que se dirija al extranjero a veranear o negocios particulares, de secretario particular o mayordomo, o si desea dejar en esta durante su ausencia quien lo represente. Puede presentar documentación acreditativa de su proceder de veinte años a la fecha. Para informes: Teléfono U-2464. 33957 24 jl.

(H) COMPRA Y VENTA DE FINCAS

(36)—Urbanas

COMPRA Y VENTA DE CASAS TERRENOS Y FINCAS RUSTICAS

DINERO EN HIPOTECA

MENDOZA Y CA.

Corredores

Obispo 63. Habana.

Dirigirse al Sr. Cruz Muñoz

Teléfono M-6921.

Horas, de 10 a 12 a. m.

E 52 Ind 1 en

GANGA EN ALMENDARES

4 casas compuestas de portal, sala, 2 cuartos, baño intercalado, comedor y cocina, garage, en $4.500 con dos y 2 1|2 en mano a reconocer lo otro, 2 más en la avenida 5, una $3.600, otra $6.000, otra en el pasaje E en $3.700, 2 más en Almendares a $3.500 cada una. Tengo dos solares con sus fosas abiertas a $60 cada uno a pagar $10 mensuales, tengo casas de madera desde $600 hasta 1,500, si Ud. necesita invertir algún dinero en hipoteca o comprar algo Ud. me manda en el teléfono. Tengo solares a plazos con 100 pesos de entrada y 15 mensuales en Ampliación de Almendares. Chirino, teléfono FO-1865. 35110 30 jul

SE compran dos casas en la Víbora cuyo valor no exceda de $8.000, dando en pago una casa de tres plantas en la Habana, reconociendo una hipoteca. Buenaventura 72 altos, entre S. Mariano y Vista Alegre. 35145 24 jul

SIN estrenar vendo preciosa casa Reyes 35, sala, recibidor, 2|4, baño completo intercalado, comedor al fondo, cocina, pasillos, si la ve la compra, $4.800, facilidad de pago. I-5361, Flores 92. 35188 26 jul

FINCAS URBANAS

ESQUINA EN SUAREZ

vendo una gran esq. en la calle Suárez cerca de Monte de dos plantas de 130 metros de superficie, precio de ocasión. $16.800. Teatro Wilson Tel. U-5319. López.

ESQUINA EN $12.000

vendo una esquina moderna en la calle Subirana con establecimiento de dos plantas rentando un solo recibo $100. Teatro Wilson Tel. U-5319. López.

CASA EN RODRIGUEZ

vendo una casa moderna en la calle Rodríguez cerca de la calzada de 6x22 con portal, sala, saleta y tres cuartos. Precio $4.500. Teatro Wilson, Tel. U-5319, López. 35167 28 jul

CASA EN $9.500

vendo una casa en la calle San José cerca de Campanario de 6 1|2x20 de azotea rentando $65 de planta baja. Teatro Wilson Tel. U-5319, López.

CASA MODERNA EN $7.000

vendo una gran casa en lo más pintoresco, Mayía Rodríguez, toda decorada, con jardín, portal, sala, sala de comer, tres habitaciones, garage y patio. Teatro Wilson. Tel. U-5319, López. 35167 28 jul

EN lo más alto y fresco del reparto Columbia, calle Mendoza y Buenavista, entre los colegios de Belén y Candler College, a una cuadra de la calzada de Columbia y media cuadra del tranvía Vedado Marianao, se alquila una hermosa casa acabada de fabricar, sin estrenar, que tiene las siguientes comodidades: Jardín, portal, sala, tres cuartos grandes y uno para criada, baño intercalado completo, servicio de criados, cocina, pantry hall, comedor al fondo, garage, agua fría y caliente y gran patio. Precio $70.00. En el mismo lugar, otra casa acabada de pintar, con las mismas comodidades, menos cuarto de criada, $65.00. Las llaves en la casa de enfrente. Informan, Mercaderes 40, teléfono A-6164. 35179 25 jul

BUEN RETIRO

Se vende muy barata una hermosa y bien situada casa Informes: Teléfono FO-9097. 35049 25 jl

COMPRO

Una casa de 6 a 10 mil pesos; doy a cuenta un solar Alturas Río Almendares cerquita chalet conde Rivero, mide 15 por 36. Dueño Manrique 201, teléfono A-2683. 35071 25 jl.

PROXIMA a Prado, en San Lázaro, vendo una casa de dos plantas, construcción moderna, 6 x 23. Informes teléfono A-7945. 35104 26 jl

VENDO UNA PROPIEDAD

en 6.000 pesos, a reconocer o en hipoteca, que renta 210 pesos, en un solo recibo; informan en San Lázaro 358, bajos. Sr. Marín; teléfono U 5417. 34970 24 jl

FRANCISCO VALDES, LO MISMO

en la Habana que en los Repartos, fabrica casas de 4 cuartos por mil pesos de contado en $3.250; vende solares y da facilidades de pago; I 4598; 1 4472. 34978 27 jl.

OJO, por tener que embarcarme, casa de madera, nueva, en San Luis 81, a dos cuadras de la calzada de Jesús del Monte tiene jardín, sala, comedor, dos cuartos y cocina, puede fabricarse en el frente. 34875 24 jl.

SE vende una casa en la calle Once a una cuadra de la línea y a la entrada del Vedado, con una superficie de 307 metros y compuesta de jardín, portal, sala, saleta corrida, cuatro cuartos baño intercalado, comedor al fondo, cocina y demás servicios. Informa señor Alarcón. Teléfono A-7559 de 8 a 12 m. 34930 26 jl.

VENDO directamente mi linda casa en 3.000 pesos de contado; sala, comedor, tres cuartos, cocina, garage grande, toda cielo raso, hecha por administración, gran terreno al fondo para una nave que sólo hay que techar. Domínguez 24, dos cuadras de Ayesterán. 34960 29 jl.

VENDO en 300 pesos, casa madera, cocina y servicio; piso mosaico; el solar a plazos; lo mejor del Reparto Rosalía; Luyanó; informa en el mismo Reparto, calle A número 5. 34991 24 jl.

VIBORA. Urgeme vender chalet dos cuadras Calzada, todas comodidades, cuatro habitaciones, entrada máquina. Otra casita, calle Lacret, portal, dos habitaciones, ganga $4,600. Todo con facilidades. Quisiera vender pronto por embarcar. Teléfono X-1735. Delicias 77. 34899 24 jl.

SE VENDE

En la calle 23 entre H e I, chalet estilo Renacimiento Español; acera de la sombra teniendo al fondo, el parque. Se compone de dos plantas con la siguiente distribución: Planta baja: jardín, portal, vestíbulo, sala, living-room, comedor, pantry, toilette, cuarto criados y servicios, cocina, garage y patio andaluz. Planta alta: cuatro habitaciones, dos baños de lujo; biblioteca, pantry, dos terrazas, hall, etc. Toda la casa está decorada suntuosamente y está acabada de fabricar. Para más detalles y poderla ver, llame al teléfono A-5981. Oficios 22. Notaría. E 1669 26 jl.

CASAS CHICAS EN BELASCOAIN Y ESCOBAR EN $5.500

Vendo una casita en Escobar cerca de Belascoain. sala, comedor y tres cuartos en $5.500; otra en Concepción de la Valla y Lealtad, que mide 6x17, propia para fabricar; muy cerca de Belascoain; puedo dejar la mitad en hipoteca; informan: café El Nacional, San Rafael y Belascoain; teléfono U 5549. Sardiñas. 34939 27 jl.

SE vende en San Nicolás, casi esquina a Reina, casa moderna en $2.500 y reconocer hipoteca de $3.500; renta $45.00. Trato directo. Dueño: Manzana de Gómez número 369. Teléfono A-5135. S-4432 25 Jl.

FINCAS URBANAS

SE vende casa en Gloria, propia para fabricar, media cuadra de Aguila: mide 82 metros cuadrados; renta $40.00. Precio $5.000. Trato directo. Dueño: Manzana de Gómez número 369. Teléfono A-5135. S-4431 25 Jl.

VENDO una casa en la calle Luco número 17, entre Pérez y Santa Ana, compuesta de sala, saleta y cinco habitaciones, patio y azotea. Informa su dueño, teléfono M-8011. S-4440 28 Jl.

SE vende una casa en la Víbora, calle Primera número 2. Informes doctor Martínez. Consulado número 58. Y su dueña viuda de Lanza, por escrito en Güira de Macurijes. S-4442 30 jl.

¡SIN dinero! Vendo casa que vale 12.000 por la hipoteca de $7.500, y solo pagar $1.000, al dueño. Detalles: J. Larrinaga, Mercaderes 11, de 1 1|2 a 2 1|2. 34623 25 jl

VENDO tres casitas nuevas de mampostería que rentan $70.00 en $6,500, por embarcarme el 31. Paniagua 8, entre Infanta del Cerro y Empresa. Su dueño: Florencio. 34765 28 Jl.

EN Santos Suárez, vendo bonita y hermosa casa toda de citarón, 320 metros de superficie, así, portal, sala, saleta, tres amplios cuartos, baño intercalado, comedor al fondo, hall, cuarto de criados y servicios. Reconocer hipoteca y poco de contado. Su dueño, teléfono A-5583. 34730 24 jl

VENDO magnífico chalecito en una de las mejores Avenidas de la Víbora; jardín, portal, sala, tres cuartos, baño completo, comedor al fondo. Informa su dueño, Sr. Chaple. I-2939. S 4429 30 jl.

VENDO tres preciosas casas, precio situación: jardín, portal, sala, saleta, tres cuartos, comedor al fondo, cuarto y servicio de criados, garage, 8 1|2 por 30. Informan I-2939, Juan Bruno Zayas núm. 14, casi esquina a Lacret. Sr. Chaple. S 4427 30 jl.

GANGA

Vendo en la carretera de El Cano al Wajay, una buena casa de madera propia para establecimiento; tiene tres frentes y rodeada de muy buenas fincas. Informa su dueño en Habana 82, teléfono A-2474. 34679 26 jl.

VENDO barato, dos casitas madera, acabadas de fabricar, pisos de mosaicos, Reparto urbanizado portal, sala, comedor, dos cuartos, cocina, servicio, una cuadra tranvía directo a la Habana. Informan Milagros número 33. Víbora. S-4336 26 jl.

VENDO CASA

VENDO casa en la Víbora, a tres cuadras de la Calzada, casa con portal, zaguán, recibidor, sala, cinco cuartos, dos cuartos de criados, patio y traspatio; precio: $12.500; teléfono X 1264. S 4228 11 ag.

VENTAS e hipotecas: vendo casa moderna, buena renta 6.750 y 3.800. Reparto "Lawton" pegadas al tranvía. Un solar y casita en los Pinos, bien situado. Solar y 5|4 en Av. Concepción Víbora 1.900. Luyanó casa a 30 metros de la Calzada Concha en $1.250 y reconocer 2.700 al 7 por 100. Un regalo. Tomo 1.800, 2,500 y 9.000 para Vedado. Stos. Suárez y Víbora. Buenas garantías. Vega, Empedrado 30, Bufete Dr. Polo. 34560 25 jul

CASAS A PLAZOS

Vendemos en los Repartos Almendares y La Sierra. Las tenemos de todos precios, dando solo $1.500 y $2.000 de contado, resto a $70 y $80 mensuales. Informes: P. Quintana y Ca. Belascoaín 54, altos, entre Zanja y Salud. 33745—24 Jl.

SE vende la casa Oquendo 112, casi esquina a Desagüe, moderna, de 2 plantas; en los bajos informan. Puede dejar $4,500 en hipoteca. S. 4368 2 ag.

VENTAS DE CASAS

Tenemos la casa que usted necesite desde 2.000 hasta 100.000 pesos. Lujosas residencias en el Vedado más de quince esquinas en la Habana no compre su casa sin antes vernos, no se deje engañar que esta es la hora de comprar barato. Arrondo y Nicolás. San Miguel 75. Teléfono M 4365. 33906 14 ag.

SE vende en lo mejor de Peñalver gran casa de sala, saleta, cinco habitaciones, azotea corrida. No corredores. Informa su dueño, teléfono M-6748. 32257 25 jl.

EN LA CUSPIDE DE LA LOMA

Chaple a 70 metros sobre el nivel del mar a donde el problema de Cuba que es el calor está resuelto porque allí no se conoce, parece no pertenecer al clima de Cuba ese lugar. Vendo el mejor chalet de esa loma, lujosísimo, por la mitad de lo que vale. con toda clase de comodidades. Informa su dueño. Facilidades de pago. San José 91, Tel. I-1494. 30740 28 julio

VENDO linda finca con pozo, río, 537 palmas, árboles frutales y magnífica casa de madera de tres pisos, fresquísima, cincuenta puertas y ventanas, garage para tres máquinas, carretera a Guanajay, entre Arroyo Arenas y Punta Brava. Informan Tel. M-2347. 32991 23 jl.

(37)—Rústicas.

VENDO acción de finca próxima Habana, en carretera; contrato, siembras, 12 vacas, corral para gallinas y gallinero. Informes: Céspedes 27, Cotorro. 35143 27 jul

FINCA EN CALZADA

8 kilómetros, Habana, vendo opción contrato, excelente para toda clase de cultivos y crianzas, arboleda, palmar, pozos, ríos y represas, tiene 20 acres sembrados y arados, precio $600 contrato 4 años, renta $50 mensual. Tiene dos casas. Díaz Minchero, Guanabacoa, Villa María. Hay guaguas en Monte y Cárdenas por 10 centavos. 34707 28 jl

FINCAS RUSTICAS

FINCA RUSTICA

Compro una finca rústica de dos caballerías de tierra, con casa, río, pozo, luz eléctrica y que linde con carretera o tranvía, en cualquier pueblo o provincia de la Isla de Cuba, para dedicarla a vaquería y frutos menores a precio de situación y de contado. Dirigirse a R. Palacios, Hotel Majestic, Belascoain 5. 33830 1 ag.

(I) COMPRA Y VENTA DE SOLARES YERMOS

PARCELA ENTRADA VEDADO

Segregada de la esquina 21 y J, con fiane a 21, a media cuadra y con vista al Parque Monteagudo, separado tres metros del vecinoñ Medida ideal, 12 por 23, se vende a $45.00 metroñ Facilidades de pago. Dueño, M-3848. 35038 1 ag

SE vende un lote de 14 ó 18 mulas de tiro, juntas o separadas. Se dan muy baratas. Informes: Cristina, 7 y 9. Teléfono A-0897. Habana. 35034 31 jl

VENDO 10 x 40 metros en Concepción, Reparto Lawton, alto y acera de la brisa a $10; también 12 x 30 metros, en Milagros, a $9.00 y una parcelita de 8 x 29 varas en Reparto Canteras de San Miguel a $7.50 vara; a plazos si se desea. Teléfono I_3412. 35107 1 ag.

SOLAR DE ESQUINA A $5.75

situado calle Fuentes y D, Reparto Almendares, mide 22.17x44. También lo cambio por casa en el mismo Reparto. Sr. P. Quintana y Ca., U-5735, Belascoaín núm. 54 altos. 35206 25 jul

ALTURAS DE ALMENDARES

Traspaso solar de 12x25 a $12.50, calle 14 próximo Calzada Columbia, rodeado buenos chalets medida especial, tiene un desembolso de unos $1.000.00 resto a $35.00 cada mes. Más informes Cárdenas núm. 19 bajos. Teléfono M-6249. 35205 25 jul

CONSTRUCTORES

Vendo solar chico de 6 por 17 metros calle Hospital entre Jovellar y Vapor. No tiene que pagar nada de contado si fabrica en seguida. M-3588 Banco Nova Scotia 308, Cuba y O'Reilly. 34926 24 jl.

SOLARES A PLAZOS

En Almendares, La Sierra, Nicanor del Campo, Ampliación, Columbia y Buena Vista, vendo nuevos lotes de solares y parcelas de todas medidas y precios entregando desde 50, 100, 150, 200 y 250 de contado; resto a plazos muy cómodos; puede fabricar en el acto; más informes en el teléfono FO 1097. Sr. Dorado. 34990 24 jl.

A 2.90 vara, vendo solar, de contado, Almendares, una cuadra línea de Playa, A entre Miramar y Lanuza. Informan: Montero Sánchez 42, Vedado. 34998 31 jl.

COUNTRY CLUB

Cinco mil veintiocho metros en el Bulevard. Cuatro setenta y cinco metros. Su dueño: Arias, San Rafael 78, altos. Teléfono A-3932. 34745 24 Jl.

VEDADO, 21 ENTRE C y D

se vende solar sombra y llano 22.60 x 50. Pedroso, cerca Infanta, solares 10 x 30 varas. Facilidades pago. Tavel, F-4252. 32045 21 jl.

VENDO 2.285 metros terreno, con nave en esquina, San Martín, 5, a una cuadra de Infanta: $35.00 metro. Dol facilidades de pago. Restoy U-4284. S-4295 14 agto.

SOLAR DE 12x45 VARAS

Frente Parque Avenida Ramón Mendoza, Calle 13 entre 2 y 4, con agua y fosa Moura y a la brisa, $8.00 vara o se cambia por terreno o casa en la Habana, pagando diferencia. Informes: Tel. I-1465. 34331 25 jl.

EN la calle 30, alturas del Vedado, se vende un solar de 486 varas. Buen precio. Se puede dejar parte en hipoteca. Propio para casa pequeña. Información Teléfono M-7062. Reina 127, altos.

EN el reparto Miramar, Avenida Primera, a una cuadra del tranvía, se venden dos solares, juntos o separados. Hace esquina a la calle 14. Buen precio. Información Teléfono M-7062. Reina 127, altos.

AVENIDA Acosta esquina a la Avenida Porvenir, se vende un solar pequeño. Propio para establecimiento o casa moderna. Confluencia de dos grandes Avenidas. Precio módico. Información M-7062. Reina 127 altos. 32566 7 agt.

SOLARES, se venden con urgencia, (no a corredores) Vedado, calle 13 a $9.00 metro, 10 de frente por 48 de fondo, con dos cuartos mampostería al fondo con servicio. O tro calle Quinta y Calzada, tiene 13 de frente por 50 de fondo, tiene acometimiento. Mendoza dos solares de esquina Juan Delgado cerca Estrada Palma 20x40. Reparto Almendares, calle 18 esquina a 9 pesos, 20x40, cerca del crucero. Teléfono A-2481. S 4301 26 jl.

SOLARES

Vendemos a plazos solares bien situados. Grandes facilidades de pago

MENDOZA Y CA.

Obispo 63. Telf. M-6921

E-36 Ind. 1 En.

TERRENO en la Calzada de Ayesterán, vendo lotes de centro y de esquina, con el diez por ciento de contado, y resto en 10 años con el 6 de interés. Julio Vil. Tel. F. O. 7789. S 4011 3 ag.

VENDO 500 metros de terreno con tres habitaciones y todos los servicios. Figaroa número 5 entre Luis Estévez y Estrada Palma, de 1 a 6, Víbora. 33029 26 jl.

REPARTO LA ASUNCION

CONCHA Y LUYANO

Solares desde $25.00 al mes. Informes en el Castillo de la entrada del Reparto. Vea allí a nuestro empleado Gonzalo Forcade.

MENDOZA Y CIA.

E 1606 60 d 10 jl

10 CENTAVOS — DE 7 A. M. A 4 P. M.; Y DE 4 A 10 P. M. — 15 CENTAVOS

SOLICITUDES DE TRABAJO: DIEZ CENTAVOS DEPARTAMENTO DE ANUNCIOS CLASIFICADOS

10 CENTAVOS — DE 7 A. M. A 4 P. M.; Y DE 4 A 10 P. M. — 15 CENTAVOS

FOLLETIN 47

SEIS DIAS

(SIX DAYS)

NOVELA ESCRITA EN INGLES POR

ELINOR GLYN

TRADUCIDA DIRECTAMENTE POR

ADOLFO JORDA

Esta novela se halla de venta en las librerías "La Moderna Poesía", Pí y Margall, 135, y "Cervantes", Avenida de Italia núm. 52.

(Continúa)

Como de costumbre, tardaron un rato en establecer la comunicación. David esperó con creciente ansia e impaciencia.

Por fin pudo hablar con la Embajada; pero la respuesta fué que allí no tenían ninguna carta para el comandante Lamont.

Aún podría coger el expreso de París aquella noche. Eran solamente las cinco y si no se le escapaba el tren llegaría a París a las seis de la mañana del día veintidós de Julio, y una vez hubiera ido a la Embajada, para entregar en las propias manos del Embajador, señor Randolph, los documentos que fué a recoger en Oriente, quedaría libre y con tiempo para buscar a Laline y averiguar cuáles habían sido las razones de su silencio.

¿Debería telegrafiar a Laline, al Ritz? ¿Para qué? Medida inútil desde el momento en que tampoco habría tiempo para la respuesta. No; mejor era coger el primer tren y correr a reunirse con ella lo antes posible.

Desde el momento en que Laline no le escribió, era que existía algún motivo para su silencio. ¿Cuál podía ser el motivo? ¿Habría estado, quizá, la mujer adorada, demasiado enferma para poder escribir, después de los varios días que tuvo que pasar sometida a las torturas del frío y del hambre?

Esta sospecha llenó el alma de David de angustiosa agonía. Pero no, no podía ser esa la causa, porque Fergusson le aseguró, cuando salieron de Amiens, que la mejoría en ella se iniciaba ya de un modo franco. La inanición no es una enfermedad y sus efectos pasan rápidamente con los cuidados y el alimento necesarios. ¿Qué alimento o qué cuidados podían faltarle a Laline? ¡Oh, cielos! ¿estaría muerta? ¿Habría surgido alguna terrible complicación imprevista? La ansiedad llegó a hacerse casi insoportable.

¿O, tal vez, no le entregaron la carta?

¡Qué idea! ¿cómo podía perderse la misiva? Las cartas sólo se pierden en las novelas y en los melodramas: nunca en la vida real. ¿Qué interés pudo tener la camarera del hotel de Amiens, para no cumplimentar el encargo que él le dió? Ni ella ni ninguna de las personas que rodeaban a Laline entonces, se hubieran atrevido a interceptar la misiva. En el caso de que la camarera entregara la carta a Celestina o a la señora Greening, por estar Laline durmiendo, pudo ocurrir que éstas retrasaran su entrega; pero no podía creer que se la hubiesen quedado.

Fergusson entró en aquellos instantes en el cuarto de David, y ambos hombres se saludaron. El asistente estaba consternado por no haber sabido encontrar al comandante en la estación.

David le preguntó con ansia si tenía alguna carta o recado para él; pero la respuesta de Fergusson fué negativa.

Preguntóle entonces David acerca de las noticias que publicaron los periódicos en aquellos últimos días; pero Fergusson, dedicado a divertirse y distraerse todo lo posible durante su asueto, no había leído ningún diario desde hacía lo menos tres semanas, y la única noticia que recordaba, por haberla visto en los ecos de sociedad, antes de estos veintiún días, era que la señorita Lester y su tía salieron del Hotel Ritz para marcharse a Inglaterra.

Así, pues, Laline ni siquiera estaba enferma.

¿Habría cesado de amarle?

¡Pero esta sospecha era sencillamente absurda Ella le amaba a él, lo mismo que él a ella, con amor inmutable y eterno.

No; lo más probable, y aun lo más seguro, teniendo en cuenta las huelgas que desorganizaron el tráfico en Italia, era que Laline le hubiese escrito, pero que su carta se hubiera perdido. Y como ignoraba que él volvería a ella, tan pronto quedara libre, estaría indudablemente esperándole. Era inútil continuar haciendo conjeturas. Imponíase la paciente y resignada espera. Ya en París, podría enterarse de todo lo ocurrido a Laline, durante los dos meses de separación, averiguando las causas del extraño silencio.

Y con esta idea y determinación se metió en el tren.

CAPITULO XXX

EL DIA DE LA BODA

En la mañana del veintidós de Julio, cuando Laline se despertó, estaba lloviendo. Pero luego, antes del desayuno, salió el sol. La muchacha se encontraba bastante mal y decaída. Tan preocupada estaba con ella Celestina, la noche anterior, que se decidió a suministrarle un hipnótico. Por eso Laline durmió toda la noche de un tirón; al despertar, sin embargo, experimentó una gran sensación de pesadez y cansancio.

¿Cómo iba a terminar aquel día para ella? ¡Su día de bodas¡

Imposible le fué evitar que sus pensamientos volaran hacia aquel otro día de bodas en que ella, con su mano puesta en la diestra de David, recibió la bendición del anciano sacerdote. ¡Qué diferentes sus sentimientos de entonces, cuando, con la espantosa mueca de la muerte delante de ellos, no pensaba sino en pasar unas horas, o todo lo más unos días, extasiada entre los brazos del amado!

Parecíale volver a experimentar todas las sensaciones de aquella ocasión solemne, y creía ver de nuevo muy cerca de sí la cara cetrina de David, con su mirada ardiente, llena de amor y de pasión.

¿Qué cambio era aquel? ¿No estaría soñando? ¿No reaparecería aún David, para salvarla?

¿Qué vida la esperaba si no? ¿A dónde irían a parar las cosas, si la gran superchería continuaba? Jaime ,claro está, sería siempre para ella el marido cariñoso y abengado. De esto no cabía duda. El escándalo, desde luego, quedaría evitado, y ella seguiría ocupando en el mundo una posición brillante.

Ciertamente no engañaba a Jaime, pues él no ignoraba sino lo referente a la ceremonia religiosa. Mas ¿fué aquello realmente una ceremonia? Y la sempiterna duda volvió a anidar en su corazón, atormentándola: ¿No estaría cometiendo una gran maldad?

Si David se hubiese limitado a desaparecer, sin dejar rastro de su camino, ella hubiera aguardado sin perder la esperanza. Era la huída en compañía de la señora Hamilton lo que daba a la desaparición un carácter tan brutal, tan terrible, tan inexcusable.

¿Cómo dudar de que él la había abandonado, preparando su plan de huída ya desde antes de la excursión a los campos de batalla? ¡Toda la conducta de David fué una continua y gran deslealtad para con ella! Nunca la amó, a menos que un hombre pudiese amar a dos personas a la vez; porque lo cierto y lo indudable era que él, ante todo, estaba enamorado de la señora Hamilton.

Con ella, en cambio, siempre hizo gala de una gran falta de respeto. Desde el beso que le dió en el "Olympic" hasta el que le diera en el automóvil, siempre se mostró insolente. Tan sólo varió después de la explosión y la boda. Al recordar estos detalles Laline cerró los puños con rabia. Sí, ella tenía el derecho de considerar la boda como nula, ya que él había sido el primero en faltar a su promesa. Pero ¿qué sucedería si más tarde iba a reunirse con ella, encontrándose con que era la esposa legítima de Jaime?

En aquel momento llegó Celestina con el desayuno, y por la expresión que observó en la cara de Laline comprendió que haría bien en permanecer al lado de su señorita hasta el momento mismo de salir ésta para dirigirse a la capilla.

Molly (la señora Fordbrooke) y sus hijos llegaron la tarde anterior. La casa se hallaba llena de invitados. Todo estaba en movimiento y por todas partes se oían voces y alegres charlas. Por las ventanas abiertas entraba el canto de los pájaros y el ruido de los jardineros al entrar y salir de la capilla para dar los últimos toques a los adornos de flores.

Celestina le dió una noticia halagüeña. En la bandeja del desayuno Laline encontraría un nuevo regalo de su novio.

Todos parecían contentos, excepto la novia.

—Celestina, lo que vamos a hacer es un crimen—exclamó Laline—. Yo no puedo, no puedo prestarme a continuar la farsa.

Estas palabras enfurecieron a la adicta sirvienta.

¿Qué extraña locura acometía de repente a su señorita? ¿Podía haber algo más impropio de ella o de cualquier señora, que suscitar un escándalo de tal naturaleza, produciendo al mismo tiempo una pena irremediable al mejor ,al más caballeroso de los hombres? ¡A un hombre como el capitán Lumley, que la había amado siempre y que con tanta generosidad y cariño estaba dispuesto a darle nombre, honor y protección! ¿Cómo podía la señorita pensar, sin horrorizarse, en destrozar y magullar un corazón tan magnánimo? Si el capitán, después de conocer toda la verdad, continuaba queriendo casarse con Laline, ¿tocábale a ella el crear dificultades?

—He aquí lo grave, Celestina: que Jaime no sabe toda la verdad, puesto que nunca le hablé de la ceremonia religiosa y de los votos proferidos delante de un sacerdote—dijo Laline con acento de profunda amargura.

Estas explicaciones pusieron a Celestina casi fuera de sí. No podía soportar el recuerdo del sacerdote muerto. ¿A qué volverse a acordar de él, ni de la ceremonia por él practicada? Era necesario tener sentido práctico, y estando, como estaban, seguras de que el comandante negaría siempre la boda, ¿qué razón podía haber para que la recordaran ellas?

Era Dios quien puso al capitán en el camino de la señorita, a fin de que él fuera quien la librara del deshonor y el escándalo, y en vez de entretenerse con sutilezas y escrúpulos tontos, lo que la señorita tenía que hacer era someterse a la voluntad divina dando gracias a Dios por haberle permitido conocer un hombre tan magnánimo como el que ya estaba esperando impaciente el feliz instante de poder enlazar su destino al de ella.

En aquel instante, Molly entró en la habitación y se sentó en el borde de la cama de Laline.

—No te veo todo lo contenta que deberías estar: ¿Qué te pasa? ¿Puede haber, acaso, en el mundo una mujer más feliz que tú en estos momentos?

—Claro está que soy y me siento

M.E.C.D. 2016

(J) COMPRA Y VENTA DE ESTABLECIMIENTOS

GANGA

por enfermedad vendo mi fonda del paradero la guagua La Cubana, en Buenavista en $1.500, puede quedar a deber algo, poco alquiler, garantizo de $45 a $50 diario de cajón, contrato 6 años, informan en la misma. FO-1865. Chirino. 35112 30 jul

GANGA

Vea esto que le puede convenir, un solar en Almendares $2.99 con una superficie de 5.50 vara. En la calzada de Columbia un palacete con una esquina de 4.000 varas en $50.000 frente a la puerta de Belén, con facilidad pago. Chirino FO-1865. 35113 30 jul

VENDO BODEGA SOLA EN

esquina en la Habana, vende $70 diarios, también la cambio por una propiedad o solar de inquilinato. Informes: Café el Fénix. Neptuno e Industria, el dueño 35182 24 jul

VIDRIERA DE TABACOS EN

$1.500 que vale $4.000. Vea este gran negocio. Teléfono U-1105. 35183 24 jul

VENDO frutería por no poderla atender y dedicarme a otro negocio, tiene contrato, alquiler barato, local para vivir. Cuba y Lamparilla, frutería. 35208 25 jul

IMPRENTA de mano provista de todo lo necesario y una guillotina de mano en $200. Teléfono M-6647. 35192 24 jul

CAFE moderno con vidriera de tabacos en la mejor calzada se vende por embarcarse, $2.700, es una ganga. Razón Muralla 103, almacén y en el segundo piso de 12 a 2 y de 7 a 8. Sr. Lizondo. 35161 30 jul

CAFE y fonda, en 2,750 pesos, bien montado y de muchísimo porvenir en la Calzada Concha, donde hay tantas industrias y talleres y muchísimo tránsito. Vale doble, se dan facilidades de pago, informes: San Miguel, 125. U-1802. Manuel Llenín. 35032 26 jl.

BODEGA, en 550 pesos, sola, en esquina, Reparto Lawton, Víbora, tiene mucho barrio, está poco surtida. Alquiler, 35 pesos. Tiene contrato. Informes: San Miguel, 125, U-1802. Llenín. 35033 26 jl

VIDRIERA de tabacos, se vende, por enfermedad del dueño, venta 15 pesos, muy billetera, contrato cuatro años; facilidades de pago. 500 psoos de contado. Informa: Teléfono I-6806. 35026 26 jl

VENDO salón de belleza con negocio anexo y no paga alquiler; está situado en buen punto; informan: San Rafael 63 A, teléfono A-0894. 34985 24 jl.

SE venden dos vidrieras mostrador modernas y se cede licencia de tabacos, cigarros y quincalla, se dan baratas; Paulino 23, casa 2. 34996 24 jl.

VIDRIERA, SE VENDE

una vidriera de lunch de pies, una de mostrador de siete pies; se da como regalada; informan: Zanja 61. S. 4461 24 jl.

SE vende un café cantina por ausentarse el dueño, en punto céntrico. Trato directo con el interesado. No corredores. Informan señor José García, San Miguel 177, entrada por Marqués González. 34881 24 jl.

GRAN LECHERIA CENTRICA

En 4.000 pesos, lechería céntrica en el centro de la Habana, punto muy comercial, con excelente clientela. Informes San Miguel 125, U-1802. Manuel Llenín. 33480 28 jl.

BUENA oportunidad. Se vende el acreditado y elegante establecimiento La Canastilla. Puede ampliarse con cualquier otro ramo por lo bien situado que está. Todo está nuevo y de fina presentación. Se dá a primera oferta por embarcarse su dueña. Informan Amistad 33, Telf. M-2072. 33252 27 jl.

PAULINO FERNANDEZ INTERMEDIARIO COMERCIAL

Bodegas, Cafés y Vidrieras de Tabacos. Bodega: sola en esquina la doy en $3.500 con $1.500 de contado, largo contrato y cómodo alquiler. Paulino.

Bodega: en $4.500 con $2.000 de contado largo contrato $25 alquiler garantizo $50 diarios de venta, véame y se convencerá. Paulino.

Bodega: en $14.000 con $8.000 contado, vende $80 diarios es muy cantinera, tiene magníficas condiciones y está en el mejor barrio de la Habana.

Informa: Paulino Fernández, Belascoain y Carlos III, Café Celada, Telf. M-3991, de 2 a 5. 34036 31 jul

VENDO UN CAFE CANTINA

y restaurant en el centro de la Habana con hotel en los altos con contrato de seis años, alquiler 300 pesos y cobra 450 pesos. Venta diaria 60 a 70 pesos. Precio 5,500 pesos con 4,000 pesos de contado y el resto en pagarés o cambio por una propiedad; tomo o doy dinero vuelto. Amistad 136. Tel. A-0379. Benjamín García.

VENDO UNA PANADERIA

con 2 hornos; uno continuo de 7 varas y el otro criollo de 5 1-2 varas modernos. Doy 6 años de contrato, alquiler 150 pesos. Tiene una casa alta para vivir. Tan pronto usted lea este anuncio venga a verme que le conviene. Regalía 1,000 pesos. Amistad número 136, Benjamín García. Teléfono. A-0379.

VENDO UNA LECHERIA

en el centro de la Habana, con contrato de 5 años, alquiler 15 pesos y se vende en 2,500 pesos, con $1,000 de contado. Amistad número 136. B. García.

VENDO UNA CANTINA

de refrescos y helados en la calle de Neptuno próximo a Prado con 4 años de contrato y poco alquiler. Venta diaria 40 pesos. Precio $1,800; lo tiene en enseres y mercancías. Informes en Amistad número 136, Benjamín García. Teléfono A-0379.

VENDO TRES CASITAS

modernas, casi regaladas, valen a $5,000 cada una y se venden a 4,500 pesos. Pueden comprar con 1,500 pesos de contado y el resto en hipoteca al 8 por 100 anual. Tienen portal, sala, saleta, tres cuartos, baño intercalado y cocina, patio y traspatio; de cielo raso, pegada a la línea de Concha, barrio de Luyanó, cerca de La Benéfica, Quinta del Centro Gallego. Informes en Amistad 136, teléfono A-0379. Benjamín García.

VENDO UNA CASA

moderna de 2 plantas en la calle de Salud, a media cuadra de Belascoaín, 127 metros, rentan 115 pesos y se vende en 13,000 pesos. Se puede dejar 5 o 6 mil pesos en hipoteca al 7 por 100 anual por un tiempo determinado. Informes en Amistad 136. Tel. A-0379. Benjamín García.

VENDO UNA BODEGA

sola en esquina, con contrato de 4 años, alquiler 30 pesos con 500 pesos de contado y el resto hasta 1,750 pesos, 200 pesos cada 5 meses, sin interés. Amistad 136, Benjamín García. Tel. A-0379.

VENDO UN CAFE

cantina en el centro de la Habana con 6 años de contrato, 25 pesos de alquiler. Precio $8,000 con 3,000 pesos de contado. Amistad número 136. Benjamín García. Teléfono A-0379.

VENDO TRES VIDRIERAS

de tabacos y cigarros en el centro de la Habana, con contrato, una vale 800 pesos, vende 15 pesos diarios. otra 1,500 pesos, vende 20 pesos diarios; y la otra vende 25 pesos, vale 2,500. Informes en Amistad 136, Benjamín García.

BODEGUEROS Y CAFETEROS

Aprovechen esta oportunidad. Compro un café o bodega de 8 a 12 mil pesos; doy la propiedad de esquina y si hay que devolver dinero se devuelve Amistad número 136. Benjamín García. Tel. A-0379.

VENDO UNA BODEGA

sola en esquina con mucha barriada en Calzada, con 5 años de contrato y 40 pesos de alquiler. Vende de 50 a 60 pesos diarios. Precio 3,750 pesos con 1,700 pesos de contado. Informes en Amistad 136, Benjamín García. Tel. A-0379. 34217 27 jl.

ESTABLECIMIENTOS

VENDEMOS 60 mulos nuevos, 40 mulos de trabajo, 50 carros bicicleta, troy araña, faetones, arreos de toda clase. Marina 3, esquina a Atarés, Jesús del Monte. Teléfono I-1376, Jarro y Cuervo. S-3972—1 Ag.

SE vende finca y bodega; la bodega hace un diario de 45 pesos. La finca renta 80 pesos. Lo que pido por todo solo lo vale la bodega. Tengo que llevar a España la familia. Urge venta. Calle 18 entre 3 y 5. Reparto Almendares, Marianao. 34672 25 jl.

BODEGA Y FINCA MODERNA

En 9.000 pesos, bodega y finca moderna, esquina con una casita al lado, 144 metros, la bodega es sola en esquina, en Jesús del Monte. Informes: San Miguel 125 U-1802. Manuel Llinín. 34458 29 jl.

SE vende en 200 pesos una casa de comida que tiene 20 abonados a la mesa. Magnífico negocio. Vengan a verla. Reina 20, altos. Casa Boston. 34768—26 Jl.

VIDRIERA de tabacos vendo una a tasación; buen contrato; poco alquiler; buena venta; informes: Angeles y Estrella, café Leopoldo. 34956 24 jl.

SE vende una buena vidriera con tabacos, cigarros, quincalla y billetes de lotería. Informan en Obispo 15 B. 34544 27 jul

CAFE CANTINA Y FONDA

En 3.500 pesos, café, cantina, fonda y vidriera, cerca de los muelles, vale mucho mas, dan facilidades de pago. Informes San Miguel 125- U-1802. Manuel Llinín. 34457 29 jl.

VIDRIERA tabacos, quincalla, bien situada para billetes; hay café restaurant; tiene contrato. Trato en la misma. San José 8. 34413 25 jl.

SE vende café sin cantina, se da barato por tener que embarcar su dueño. Informa el dueño en la misma. Angeles número 62. 34259 24 jl.

GRAN oportunidad, se vende muy buena tintorería, lleva 11 años establecida, con muy buena marchantería, informan Angeles y Estrella "La Guardia" preguntar por el dueño. 34602 24 jul

CARNICERIA

Vendo carnicería barrio Arsenal La mejor de las mejores, por urgente viaje a Méjico. Cuenya, Monte y Someruelos, café. 34175—25 Jl.

VENDO bodega con facilidades de pago; carnicería, farmacia, casa huéspedes, toda clase de establecimientos; solares en Lawton y Almendares a plazos a $12 mensuales; hipotecas bajo tipo, fincas, casas. Teléfono A-2481. Gervasio 35, letra A. S 4308 26 jl

DE gran oportunidad por tener que ir a España forzosamente vendo una fonda a una cuadra de Reina, no paga alquiler, buena marchantería y buenos abonados. Informes Galiano 138. González. No corredores. 34275 26 jl.

(K) COMPRA-VENTA DE ANIMALES

SE vende perros policías, se dan barato. Informan San Lázaro 358, bajos. 35142 25 jul

SE vende una perrita Coll muy fina, es negra y con el collar completo. Calle A número 15. 34928 24 jl.

SE venden Sanguijuelas importadas de España. Teléfono F-2861. S-4426 27 jl.

CABALLITOS PONIES

Vendo varios, muy chiquitos, de todos colores, mansitos y maestros. Están de todo gusto. Tengo un gran surtido de monturitas tejanas para niños Todo se desea vender baratísimo. Véanlos en Colón número 1. 34821 25 Jl.

Acabamos de recibir un lote de vacas recentinas Holstein y Jersey, buenas lecheras, también tenemos 10 caballos Criollos, buenos caminadores magníficas jacas y sementales de Kentucky, Mulas caminadoras y de tiro todo a precio de situación. Todos estos animales pueden verse a todas horas en el Establo de

JOSE CASTIELLO Y CIA.

Calzada de Ayesterán No. 1, esquina a Estrella

Teléfono U-1129. Habana. E 1667 30 jl.

BULLDOG; el perro del hogar; noble, fiel, manso, buen sereno y el más respetado por su aspecto feroz; el mejor compañero para sus niños. Se venden cachorros legítimos, muy finos y se enseñan los padres. Avenida de Bélgica 6, Alturas del Río Almendares. 33270 27 jl.

GANGA colosal. Dos mulas criollas sanas, siete cuartas y un carretón cuatro ruedas, arreos, etc. Trescientos pesos todo, una mula solo lo vale. Verlas e informes, Corrales 196 bajos. 34561 26 jul

(L) AUTOMOVILES

(39)—Venta

EN $250 Studebaker, en buenas condiciones. Garage Washington, Desagüe y Oquendo. 35084 25 jl

VENDO una cuña Buick, último modelo. Está en magníficas condiciones. Informes: calle I No. 15, Vedado. 35057 25 jl.

VENDO una Estrella en 70 pesos, esta muy buena, no pierda la ocasión. Pasaje Norte 9, entre Goicuría y Mayía Rodríguez. Tfno. I-3368. 35095 25 jl.

APROVECHEN ganga. Vendo la guagua número 45 Granlvan Brothers de La Zenaida, está trabajando y completamente nueva, se da barata por serme imposible trabajarla y es un buen negocio. Su dueño Andrés Sanz, Tejar número 7 entre San Anastasio y Lawton, Pasaje Valdés después de las 6 p. m. 34935 24 jl.

DODGE Brothers, vendo, de lujo, completamente equipado en 550 pesos por embarcarme el 31. Garage Palatino. Informa Florencio. 34860 29 jl.

CARROS DE USO
EL NUEVO MODELO LINCOLN

Llega próximamente.

Necesitamos el espacio que ocupan los carros de uso.

VEAN LOS PRECIOS

FIAT.—Touring tipo sport, menos de dos años de uso (costó $5,000.00)	$ 1.750
PACKARD.—Sport gris	2.000
CADILLAC.—4 asientos, en buen estado	300
MARMON.— 7 asientos en buen estado	300
BUICK.—Sport, casi nuevo	1.200
BUICK.—7 asientos	900
LOCOMOBILE.—"48", como nuevo, ganga	500

HAY TRES LINCOLN DE USO

en magníficas condiciones (garantizados como nuevos)

COMPAÑIA DEL AUTO UNIVERSAL

EDIFICIO "CARREÑO"
Marina No. 2.
U-1046 U-1047

E 1636 24 jl.

AUTOMOVILES

GRAN ganga un Hudson 7 pasajeros nuevo de todo, en 600 pesos, su dueño Primelles y Gálvez, Reparto Buenavista, bodega. Tel. FO-1297. 34923 26 jl.

SE vende un Chevrolet del 25, casi regalado; en perfectas condiciones; está trabajando; puede verse en Pila 18; teléfono M 5357. Garage. 34937 24 jl.

BUICK ligero; el más bonito que rueda en la Habana; Hudson especial los vendo regalados; verlos a todas horas en Monte y Castillo, vidriera del café. 34955 24 jl.

TRESCIENTOS cincuenta pesos. Vendo Buick 4 cilindros, Canadá, buena pintura, dos colores, 5 gomas nuevas Michelin. Fuelle. Véalo de 12 a 3 y de 6 a 8 noche, café Galiano y Barcelona. Pomares. 34949 24 jl.

GANGA Se vende un camión Ford cerrado, carrocería nueva. Hospital 3, garage Miramar. 34869 24 jl.

SE vende un camión White de volteo de 3 1|2 toneladas, se da muy barato por no necesitarlo. Informan Tel. I-5422. S-4398 26 jul

PACKARD-OCHO-TIPO SPORT

En magnífico estado se vende barato. Puede verse en Oficios núm. 88. 31952 30 jl.

SE vende un Hudson o se cambia por máquina más chica, completamente nueva, con chapa particular. Informan: San José 111 bodega; telef. U-1926. S 4364 23 jl.

MOTOCICLETAS HARLEY-DAVIDSON

nuevas y de uso de todos precios, completo surtido de piezas de repuesto y el mejor taller de reparación; no bote su dinero en pruebas baratas que resultan caras. José Prosas, agente para Cuba, Avenida de la República 390, teléfono U21-43. S 3807 25 jl

(LL)—DINERO EN HIPOTECAS

(41)—Se ofrece

SIN corretaje al 7 por ciento 40.000 pesos juntos o fraccionados primera hipoteca sobre casas en la Habana y Vedado, 2 esquina a 19, de 8 a 11. Teléfono F-1209. 35069 29 jl.

DINERO. Deseo colocar las siguientes partidas: $8,000, $4,000, $5,000 y $25.000 sobre casas directamente de sus dueños interés según garantía. Operaciones rápidas. Solá. Teléfono X-1735 Delicias 77, bajos. 34900 24 jl.

IMPORTANTE. DINERO PARA HIPOTECAS. $500.000

Si usted necesita tomar o hipotecar su casa o tomar dinero sobre alquileres o cualquier operación; véame que en 24 horas queda complacido; café El Nacional, San Rafael y Belascoain; teléfono U 5549; Sardiñas. 34940 20 ag.

DOY y tomo dinero, compro pagarés, letras y toda clase de créditos vencidos, o gestiono su cobro, señor López, Reina 78. 34530 24 jl.

DINERO, DINERO, DINERO

Damos dinero sobre automóviles, panteones, cines, establecimientos, de todos giros, sobre billares, en segundas y terceras hipotecas y sobre todo lo que tenga algún valor. Negocios en 24 horas, mucha reserva. Arrondo y Nicolás. San Miguel 75, Telf. M-4365. 34603 3 agosto

EN hipoteca 500 a 5,000 pesos sin comisión. Habana Repartos, también 6.000 a 50,000 pesos, voy a domicilio. Neptuno 29 "Campoamor", de 9 a 3. Díaz. M-7573. 34252 26 jl.

DINERO

E ntodas cantidades sobre alhajas y objetos de valor, con muy módico interés. Liquidamos joyas y muebles a precios casi regalados. "La Palma", Salud número 53, entre Campanario y Lealtad. 33190—27 Jl.

DINERO para hipotecas al tipo más bajo de plaza, en todas cantidades, con la mayor reserva y prontitud. Miguel F. Márquez, Cuba 50. E 1014 Ind 1 my

HIPOTECAS en 24 horas. Tenemos cualquier cantidad; tipo bajo, también en segunda y tercera hipoteca. Traiga la escritura. Arrondo y Nicolás, San Miguel 75; Telf. M 4365. 32686 7 ag.

HIPOTECAS

En grandes y pequeñas cantidades en primera y segunda hipotecas al mejor tipo de plaza, sobre casas construídas y en construccin en la Habana, Marianao y sus repartos; también sobre fincas rústicas y solares yermos, brevedad y reserva, Martínez y Prieto, O'Reilly número 23 de 10 a 12 y de 3 a 5. Teléfono A-6951. E 170 ind. 1 En.

CLAUDIO R. ARELLANO

Dinero en Hipoteca

Tel. A-8297. Cuba, 50. E 53 ind. 1 En.

CAPITALES importantes tenemos disponibles de nuestros clientes, para facilitar en hipotecas, industrias, al comercio, en uagarés desde 100 pesos, automóviles en depósito y mercancías y sobre todo lo que represente garantía. Orbon y Valdés, Consulado 80, Tel. A-3714. 31219 30 jl.

(42)—Se toma

NECESITO

en hipoteca para Almendares las siguientes: 2 de $11.000, dos de 6.000, dos de 4 1|2 y dos de 3 1|3 y una de 5 pago del 8 al 10, informan teléfono FO-1865, FO-1726. Chirino. 35111 30 jul

NECESITO $10.000 EN LA

Habana. Necesito $10.000 en la calle de Neptuno dando en garantía una propiedad que vale $50.0000 al 6 1|2. Puede Vd. escribir o llamarme al teléfono U-5549, café el Nacional, San Rafael y Belascoain, Sardiñas. 35102 28 jul

TOMO EN 1a. HIPOTECA $3.500

pago el 12 por 100 sobre 2 casas modernas de mampostería y cielo raso con portal, sala, 4|4 baño y ducha cada una, rentan $100.00 las dos. Sr. Chass. U-5735. 35207 25 jul

TOMO 25,000 pesos en primera hipoteca, al 9 por ciento con excelente garantía. Trato directo. Informan M-3588. 34924 24 jl.

TOMO 8,000 pesos al 10 por ciento con garantía de 2,400 varas de esquina en la Quinta Avenida. Informan en el M-4292. 34925 24 jl.

TOMO directamente ocho mil pesos doble garantía; interés convencional; Domínguez 24, Cerro, a todas horas. 34959 25 jl.

TOMO en hipoteca 9,000 pesos al 10 por ciento, sobre finca rústica, cerca de San Antonio de los Baños, que vale 25,000 pesos. Informan en 10 de Octubre 700, bodeba y también se vende. 34842 25 jl.

(M) BONOS Y VALORES

(43)—Se compran

VALORES COMPRO

Acciones de La Polar, Bonos del Mercado Unico, véame antes de vender; le haré la mejor oferta. Manzana de Gómez 311, Manuel Piñol. 33981 27 jl

(N) COMPRA-VENTA DE OBJETOS VARIOS

SE venden unos enseres de bodega, en 16 y 3, Reparto Almendares. Informan bodega. Teléfono F. O. 1718. S 4422 25 jl

COMPRA-VENTA OBJETOS

APROVECHE los nuevos Aranceles comprando en ganga aparatos y materias primas para fabricación de perfumería francesa. Tel. M-6647. 35190 24 jul

MAQUINA ESCRIBIR UNDERWOOD $30

otra Underwood, completamente nueva 55 pesos; juego comedor extra, 9 piezas, 50 pesos. Urge por embarcar el 30. Avenida de la República 171, altos. Solamente de 9 a 1. 33659 24 jl.

SE venden 3.000 planchas de hierro galvanizado, acanaladas, poco uso. Están como nuevas y se dan baratísimas. para verlas: Cristina 38, teléfono I-2356. Preguntar por Cubillas. 34759 28 Jl.

BILLARES

Se venden baratos uno de palos y tres de carambolas con todos sus accesorios completos, todo sin uso, pueden verse a todas horas de 7 a. m. a 7 p. m. Tel. FO-7956. Calle Almendares y San Manuel, Marianao. 34388 5 ag.

UNA vidriera larga en buen estado, muy propia para dulcería, fonda, restaurant o puesto de frutas por su capacidad, se vende muy barata. Neptuno 57. S-4387 24 jl.

(Ñ) ENSEÑANZAS

ESTUDIO
MARIANO MIGUEL

ESCUELA LIBRE DE PINTURA

PREMIADO en la Exposición Nacional de Bellas Artes de Madrid, de 1904. Expositor de "Societé de Artistas Frances" de París, 1893. Diploma de Honor del Salón de Otoño de la Asociación de Pintores y Escultores de Madrid 1924. Jurado del Concurso Aguafuertes del Círculo de Bellas Artes, Madrid, 1922.

Clases de Pintura, Estética y procedimiento del color, Aguafuerte, Repujado en cuero y metal Batik. Clases especiales para Arquitectos, Militares y profesores de Magisterio.

ESTUDIO

Edificio del DIARIO DE LA MARINA

Telf. F-3363.

E 53 Ind. 1 En.

SE desea tomar lecciones de ajedrez por las tardes entre 2 y 5. Escriba dando precio al señor Troncoso, Sol 51. 35051 29 jl.

INGLES. Profesor de Londres da lecciones de su idioma. Método practical. Cuotas módicas. Horas 7 a. m. a 10 p. m. Dirigirse Farnes, Animas 75, 2o. piso. 34917 24 jl.

ACADEMIA DE FRANCES, PIANO Y LABORES DE MANO

Se dan clases a domicilio y en la academia, con profesor y profesora titulados de París. Inmejorables referencias, se hacen traducciones. Calle 4 número 253 entre 25 y 27. Teléfono F-2658. E 342 Ind. 4 Fb.

PROFESORA DE TAQUIGRAFIA

Clases particulares por correspondencia y a domicilio, de Taquigrafía Pitman y Teneduría de Libros por una experta profesora. Enseñanza rápida, otorgando diploma. Precios módicos. Aguila 105, altos. 31258 1 agt.

INGLES, TAQUIGRAFIA

Teneduría, Mecanografía, matemáticas, dibujo lineal y mecánico. Enseñanza a domicilio por el profesor Heltzmar, Reina 30 altos. Honorarios $10 mensuales. Se dan más informes por escrito o personal. 31015 30 jl.

ACADEMIA DE MECANOGRAFIA AL TACTO Y TENEDURIA DE LIBROS
DIRECTOR A. VALDES

Enseñanza rápida y perfecta día y noche. Clases a domicilio. Precios módicos. Estrada Palma número 10, Víbora. Teléfono I-3239. I-4428. 34244-45 17 ag.

"ACADEMIA GRECIA"
BERNAZA 62. TELF. M-5120

¿Habla usted inglés? En pocos meses y por una cuota muy módica, puede usted aprender este idioma. más de 15 años de experiencia en la enseñanza. Taquigrafía, Mecanografía, Matemáticas y Contabilidad. Amplias y ventiladas aulas, profesores seleccionados, entre profesionales de reconocida competencia. S-3200 29 jl.

INGLES

Enseñanza por señorita americana. Sorprendentes resultados en pocas semanas. Garantiza el discípulo leerá, ecribirá y hablará el inglés en breve tiempo. Lecciones a domicilio también. Miss Kapan, Belascoain 98, M-1194. 34498 26 jn.

INGLES

Por graduado Universidades, residencia 8 años Inglaterra y Estados Unidos. Garantizo una hora de lección; interés y progresos rápidos. Telf. M-6468. S-4382 18 ag.

GRAN ACADEMIA COMERCIAL DE IDIOMAS, TAQUIGRAFIA Y MECANOGRAFIA, UNICA PREMIADA EN EL CONCURSO PROFESIONAL CELEBRADO EL 28 DE MAYO DE 1922. COLEGIO ELEMENTAL Y SUPERIOR. DIRECTOR: LUIS B. CORRALES. LOMA DE LA IGLESIA DE J. DE MONTE. TELEFONO I-2490, CLASES DE DIA Y DE NOCHE. INTERNOS. EN TODAS LAS LIBRERIAS Y EN ESTA ACADEMIA SE VENDE LA UNICA ARITMETICA MERCANTIL, PRACTICA, CON PROBLEMAS DE TENEDURIA DE LIBROS. MAS UTIL Y MAS BARATA QUE SE CONOCE.

E. 55 Ind. 7 En

PROFESORA DE PIANO

Primer premio del Conservatorio de Madrid. Clases de Piano y Solfeo. Amelia Orbón, Consulado 80, altos. Teléfono A-3714. E 1647 10 d 17

ACADEMIA CORTE, CENTRAL PARRILLA

La Profesora de la Central Parrilla, que lo es también del Muy Ilustre Centro Gallego, ha trasladado su academia para O'Reilly 116 (primer piso) en donde se ofrece para dar clases de corte, costura, sombreros y toda clase de trabajos manuales. Manuela Barreiro. 31418 2 agosto.

PROFESORA, da clases de piano, pintura y bordado a mano. Informan I-4130. S-3772 24 jl.

ENSEÑANZAS

SANCHEZ Y FIANT

Colegio de Señoritas

Simón Bolivar (antes Reina) 118-120

Teléfono A-4794

Directoras Eloisa Sánchez de Taboadela, Carmela Fe Fiant Vda. de Hanewinkel. Enseñanza Primaria Bachillerato y Artes de Adorno. Internas, tercio-pupilas y externas. Prospectos e informes a solicitud. 32559 7 oct.

PROFESOR americano larga experiencia, enseña inglés; prepara para los exámenes a cuantos tengan que repasar asignaturas para septiembre. Dragones 9, departamento 10. Teléfono A-3541. 33956 26 jl

EMILIA A. de Cirer, profesora de piano, teoría y solfeo, incorporada al Conservatorio Peyrellade. Enseñanza efectiva y rápida. Pagos adelantados. San Anastasio, 92, altos, Víbora. Telf. X-1086. 33949 31 jl.

ACADEMIA de corte sintema Martí. Títulos de Barcelona, bordados a máquina todo lo que pida, pañuelos a mano última novedad, se hacen vestidos, calle céntrica, Angeles y Aguila. Maloja número 10. 34836 5 ag.

PROFESOR MERCANTIL

Clases nocturnas y por correspondencia de teneduría de libros y cálculos mercantiles a cargo de un experto, contador. Enseñanza rápida y práctica otorgando diploma. Sr. Orfila, Aguila 105. 25612 30 Jl.

PROFESOR GRADUADO

en París y Madrid. Clases a domicilio. Primera y Segunda Enseñanza, Gramática, Geografía, Historia, Literatura, Correspondencia y Francés. Sr. Cid. Teniente Rey 38. Teléfono M-7519. 31763 4 ag

COLEGIO "SAN ELOY"

Primera Enseñanza, Preparatoria, Bachillerato. Idiomas, Carreras Especiales y Comercio. Se admiten internos, medio internos y externos. Clases diurnas y nocturnas. Dirección: Primelles 20, Cerro, Habana. Teléfono I-6002. Pida prospectos. E 339 ind. 4 Fb.

BAILES, WILLAMS, M-3643

Clases particulares hasta aprender cinco bailes de salón distintos, que usted quiera, $10. Bailes españoles. No academia. Casa particular. Apartado 1033, teléfono M-3643. Prof. Williams. 32538 7 agt.

PROFESORA de Solfeo y Piano, incorporada en el Conservatorio de Hubort de Blank; da clases en su casa y a domicilio. Garantiza la enseñanza. San Lázaro, 147, tercer piso. Tel. M-8513. S-4198 11 Agto.

ACADEMIA DE CORTE PARISIEN "SISTEMA SERRA"

SE DAN TITULOS DE PROFESORA EN TRES MESES. SE DAN CLASES DE SOMBREROS. SE VENDEN MOLDES. SE ADMITEN PUPILAS Y MEDIO PUPILAS. DIRECTORA: FRANCISCA SERRA. GUINES. HABANA 132, TELEFONO 5. E 1591 Ind 7 jl.

CLASES INDIVIDUALES, DIA Y NOCHE

Teneduría, aritmética, caligrafía, redacción, todo $5.00 mensual. Inglés taquigrafía Pitman, mecanografía, ortografía, $5.00. Diploma y empleo final gratis. Telef. M-6794. Nueva del Pilar 31. 32108 5 agt.

Academia de inglés "ROBERTS"

MALECON 31

LAS NUEVAS CLASES PRINCIPIARAN EL DIA PRIMERO

Clases nocturnas seis pesos mensuales Clases particulares por el día en la Academia y a domicilio. ¿Desea usted aprender pronto y bien el idioma inglés? Compre usted el METODO NOVISIMO ROBERTS, reconocido universalmente como el mejor de los métodos hasta la fecha publicados. Tercera edición pasta, $1.50 E 1117 ind. 5 my.

ACADEMIA MARTI

Directora, señorita Casilda Gutiérrez. Corte, costura y sombreros, bordados a máquina. Se hacen vestidos y ombreros a la medida. San Mariano número 3, entre Calzada y Buena Vista. Tel. I-2326. S-4106 6 Ag.

(O) HOSPEDAJES

(45)—Hoteles

HOTEL MAJESTIC
ASOMBROSA GANGA

Grandes y muy frescos departamentos con todo servicio se ofrecen a precios nunca vistos. Comida francesa, italiana y criolla. A vivir de ganga durante los meses de verano. Visiten este hotel y serán atendidos por competente Manager que dejará a ustedes complacidos. Belascoaín 5. Teléfonos U-1081 y U-1082. 31569 30 jul

HOTEL "MAISON ROYALE"

Calle 17, esquina a J., Vedado. Situado en el mejor punto del Vedado. Tranvías a la puerta. Habitaciones frescas y ventiladas con baños, agua caliente a todas horas. Excelente comida. Se alquilan cuartos. Se admiten abonados al restaurant. 31598 3 agosto.

HOTEL VANDELBILT

Espléndidas habitaciones, con baño privado, propias para familias estables, desde 25 pesos en adelante. El punto más saludable de la Habana. Loma de la Universidad. Neptuno 309, esquina Mazón. S 4316 15 ag

HOTEL TORREGROSA

Compostela número 65, Obrapía. Teléfono A-2426. Cable Ancalafá. Situado corazón distrito comercial bancario, oficinas; dos cuadras Parque Central. Lujosas habitaciones, baños privados, agua caliente, fría, elevador, plan europeo, americano, desde $2.50. E 468 ind. 27 Fb.

HOTEL BILBAO

Neptuno números 1, 3 y 5. Telf. A 9041. Todas sus habitaciones con balcón a la calle; agua caliente y fría; baños privados; comida a la española y a la cubana. Precios sin competencia y trato esmerado, estricta moralidad. Pensión completa o solo habitación. Tiene elevador. 33225 30 jl.

HOTEL MANHATTAN

Situado en el mejor lugar de la ciudad en la unión de las tres grandes Avenidas de San Lázaro, Belascoaín y Malecón, preciosos cuartos y apartamentos; precios sumamente económicos por días, semanas y meses con o sin comida, buena cocina, servicio completo. Tel. M-7924. 3907 30 jl.

HOSPEDAJES

AVISO

El Hotel Roma, de J. Socarrás, se trasladó a Amargura y Compostela, casa de seis pisos, con todo confort, habitaciones con baño, agua caliente a todas horas, precios moderados. Teléfonos: M-6944 y M-6945. Cable y Telégrafo: Romotel. Se admiten abonados al comedor. Ultimo piso. Hay ascensor. E 35 ind. 1 En.

HOTEL EGIDO 107

Frente a la Estación Terminal, casa nueva, fresca y cómoda. Agua abundante. Mucha limpieza. Habitaciones desde 0.40 a 2.00. 33226 5 Ato.

HOTEL BRAÑA

Animas 58. Teléfono A-6787. Habitaciones con baño privado, agua caliente y todo servicio $25.00 mensuales. Almuerzo $0.40; comida $0.40; abonados precios especiales. 35431 30 jl.

(46)—Casa de Huéspedes

M. NUM. 38, ESQ. A 19

En lo más alto y fresco, a la entrada y cerca de todos los tranvías del Vedado. Excelente comida, mesas individuales, comedor con vista al mar. Grandes portales. 34478 31 jl.

CASA DE HUESPEDES

Alquila habitaciones lujosamente amuebladas, y muy frescas, altas y bajas, con y sin comida, servicio de criados, a precios reajustados. Manrique 123 entre Reina y Salud. Hay radio y pianola para los huéspedes. 33109 10 agt.

THE SAVOY

NO SE NECESITA IR AL NORTE para pasar un verano agradable. La loma del Vedado reune todos los atractivos de los pueblos veraniegos americanos: cines, clubs, paseos, y a poca distancia baños de mar. Yacht Club Tennis Club, Golf, Hipódromo, etc. En esta casa "The Savoy" los precios son muy módicos INCLUYENDO TRES EXCELENTES COMIDAS DIARIAS, en mesa independiente para cada familia. Todas las habitaciones con ventilación directa. Baños a disposición de todos los huéspedes; cuartos con baño particular. A media cuadra de los tranvías de la calle 17, dos y media cuadras de los tranvías de la calle 9 (Avenida Wilson); doce minutos del Parque Central, tiendas, teatros, bancos, etc.

F. esquina a 15. Vedado. Tel. F-5270

LA CASA DE LAS ESTATUAS

E 150 ind. 15 En.

(P) PARA LAS DAMAS

MECANICO, limpia y arregla máquinas de coser, cocinas de gas y calentadores. Precios: un peso cada cosa. Corrales, 20 Teléfono A-4519. F. G. Santos. 35037 1 ag

SI DESEA vender su mantón, se lo compro, pagándole más que nadie; y si necesita uno de lo mejor, se lo vendo más barato que nadie. Concordia 8 y Aguila. Teléfono M-9392.

CORTE de pelo a sus niños por expertos peluqueros, estilo americano y francés. Niños, 50 centavos; niñas modelo Garzón, Ninón, Juana de Arco, 50 cts. Señoritas 60 cts. Peluquería PILAR, Aguila y Concordia. Teléfono M-9392.

FUERA canas. Obtenga un hermoso color negro o castaño, usando La Favorita, tintura instantánea vegetal a base de Quina. Estuche $1. De venta en boticas y sederías. Depósito: Peluquería PILAR, Aguila y Concordia. Teléfono M-9392.

PARA rizar su melena. Tenacillas Marcel, 60 cts.; rizadores alemanes 5 cts.; redecillas 20 cts.; crepé 30 cts.; ganchos, 5 cts. Tintura La Favorita $1.00. PILAR, Aguila y Concordia. Teléfono M-9392.

PILAR, Peluquería de señoras y niños; peinados $1; masajes 50 cts.; manicure 50 cts.; lavado de cabeza, 50 cts.; teñido del cabello desde $5; Corte de melenas 50 cts. Trenzas, moños, postizos, cabello, Aguila y Concordia. Teléfono M-9392.

MANTONES de Manila: mantillas, peinetas españolas; todos colores; trajes típicos de todas naciones y pinturas, maquillaje para artistas de teatro y cine. Alquiler de disfraces para Carnaval; pelucas y trajes para compañías de teatro y aficionados. PILAR, Concordia 8 y Aguila. Teléfono M-9392. 30922 29 jl.

SOMBREROS DE LUTO

Acabamos de recibir nuevos modelos, y nuestros precios no tienen competencia. Con solo avisar a nuestro Teléfono M-6761 se los mandamos a su casa para escoger. "La Casa de Enrique", Neptuno 74. 32945 25 jul

DIEGO MORA

El famoso peluquero en corte de melenas y ondulaciones, tinturas y postizos, exclusivamente a domicilio. Informan teléfono X-1107 y X-1465. S 2799 25 jl

GAS, gas, experto Mecánico de Talleres, arregla y limpia cocinas, calentadores, bombas, tuberias del agua y servicio sanitarios. Mis trabajos representan economías. Pedro Mata. Teléfono A-5374. 34490 25 jl.

PELUQUERIA, PEINADORA Y MANICURE

Se ofrece exclusivamente a domicilio, melenas 40, rizado Marcel 50, manicure 40, arreglo de cejas 40, se dan masajes con los productos Boncilla, será usted atendida con esmero y prontitud llamando al teléfono I-3523. S-4337 17 Ag.

(Q) COMPRA Y VENTA DE INSTRUMENTOS DE MUSICA

SE venden pianolas al contado y a plazos. La Esmeralda, San Miguel y Escobar. Teléfono U-5084. S-4421 5 ag.

VENDO en $85 un buen piano alemán "Richards", completamente sano, buen sonido y en estado com nuevo. Urge por embarque. Tenerife número 61. 34697 24 jl

PIANO Chassaigne Freres, con su banqueta, por no necesitarlo, lo cendo en $130. Informan Delicias 46, entre Concepción y San Francisco, Víbora. S 4433 25 jl.

VENDO una victrola grandísima de gabinete con cincuenta discos en $70.00, por embarcarme el 31. Paniagua 8, entre Infanta del Cerro y Empresa. Florencio. 34764 28 Jl.

SUMAMENTE barato, vendo un piano de marca alemana, en perfecto estado. Tiene su banqueta; San Nicolás 13 bajos, entre Lagunas y Animas. 34936 28 jl.

INSTRUMENTOS DE MUSICA

VENDO mi pianola eléctrica y de pedal, que costó $1.400, la sacrifico en $275, por urgente necesidad. Concordia 101 entre Gervasio y Belascoain. S-4392 24 jl

LEGIA pianola Howard Welt-Mignon lo mejor que puede comprar en instrumento reproductor, con muchos rollos y banqueta, se da muy barata, por no necesitarla. San Rafael 141, esquina a Oquendo. S-4391 24 jl.

PIANO ALEMAN "RONISCH" VERTICAL No. 5

Lo vendo por tener que embarcar para Europa. Es acabado de recibir de fábrica. Informes en Lagunas No. 5, altos. Telefono A-5613. 34368 25 jl.

AFINADOR Compositor de pianos y autopianos. El Profesor Vidal Ríos, pasa gratuitamente a domicilio a examinar instrumentos. Garantía y referencias. Virtudes 2, altos. M-4080. 34474 29 jl.

PIANOS, AUTOPIANOS

Y Victrolas ortofónicas Víctor a plazos, desde 10 pesos. Gran taller de reparación de autopianos y victrolas, operarios expertos, precios reducidos. Pianos de alquiler, rollos, discos e instrumentos de música. M. y G. Salas, San Rafael número 14. Teléfono A-4368. S-4264 13 ag.

AFINADOR de pianos. Experto en autopianos W. H. Smith. El mejor en Cuba.

¡INDUDABLEMENTE!

Animas 35. Teléfono M-7478. Habana E 57 ind. 1 En.

(R) MAQUINARIAS

(49)—Venta

SE VENDE

una bomba con su motor completamente nueva en 50 pesos; costo 117 pesos; Tenerife 73, bajos. M 8630. 35018 25 jl.

MAQUINA DE VULCANIZAR

Haywood, grande, una bomba de aire eléctrica Mayo y quinientas libras de lona, se vende. Informan:

Lastra Hnos. Zenea 149, (Joyería) U-5147 34674 4 ag.

PANADEROS e Industriales, Amasadoras Sobadoras, Guinch, Galleteras, Artesas, cuños de mano para galletas, Bizcocheras batidoras, molinos de almendra tostadores y molinos de café con y sin motor, tostadores de maní. Desgranadoras y molinos de maíz de piedra y discos, cernidores de harina, motores de gasolina, luz brillante y alcohol, des de 1 y medio a 10 ... propios para cualquier trabajo, todo a primera oferta. J. M. Fernández Pacheco, Apartado 1728. Pedro Pérez 21 (antes Lamparilla). E 1638 alt. 10 d 15 jl.

(S) MUEBLES Y PRENDAS

(51)—Compra

COMPRAMOS muebles. Llame al teléfono U-5084. S 4420 19 ag

A-7589, COMPRAMOS

muebles de todas clases, que sean modernos. Archivos, burós, máquinas de escribir y coser, Victrolas y objetos de adorno. La Sociedad, Suárez 34. Teléfono A-7589. S-4358 2 Ag.

COMPRO MUEBLES. A-9205

Modernos y de oficina, pianos, pianolas, y victrolas Ortofónicas; máquinas Singer, objetos de arte y joyas de brillantes. Pagamos los mejores precios. El Volcán. Dinero sobre joyas a mínimo interés. Factoría número 26, teléfono A-9205. S 4073 31 jl.

COMPRAMOS MUEBLES

Si usted quiere vender sus muebles bien y en el acto llame al teléfono M-3288.

COMPRAMOS CAJAS DE CAUDALES

Pagándolas más que nadie. Teléfono M-3288.

COMPRAMOS

Muebles de oficina, máquinas de coser Singer. Victrolas, baúles, escaparates, máquinas de escribir y toda clase de muebles. Teléfono M-3288.

COMPRAMOS

Toda clase de enseres de Café y Fonda. Teléfono M-3288. 31570—2 Ag.

(52)—Venta

POR embarcarse vendo todos los muebles de mi casa; un juego comedor de caoba modernista, un juego de recibidor, otro de sala pintado de gris, un juego de cuarto de niños completo con dos camas y otro juego de cuarto con escaparate de tres cuerpos de nogal, también tengo una lámpara de sala de estilo Renacimiento Español de bronce que se dá barata, así como dos lámparas mas de cuarto de bronce y cristal. Pueden verlos en Figueroa entre Milagros y Libertad, en la Víbora, preguntar por el señor Castro, Telf. I-7194. No se trata con empeñistas ni corredores. 35066 24 jl.

MAQUINAS SINGER

A plazos y contado. Nuevas y de segunda mano. Clases de bordados. Hacemos cambios. Pasamos a domicilio con catálogo en seguida. Llamar al I-5326. 35025 6 ag

SE venden 200 lunetas de caoba para cine o teatro muy cómodas, poco uso, un aparato simplex, un aparato Pathé, un transformador Power y muchos efectos eléctricos, Cine Niza, Prado 97. 35088 25 jl.

VENDO regio juego comedor de caoba maciza, última novedad, doce piezas, tallado y encerado como nuevo. Informes teléfono A-9335. 35105 15 jl

SE vende un juego de sala de caoba tapizado con nueve piezas y un juego para saleta, consta de un challons, cuatro sillones de mimbre y una vitrola, un escaparate grande antiguo, una cama para una persona, un juego comedor de caoba y una fiambrera grande, todo a buen precio por tenerme que ausentar del país. Informan en Morell núm. 11 (Loma Chaple). 35197 25 jul

POR ausentarse próximo Otoño, véndense muebles auténticos estilo Español; de 2 y media a 4 de la tarde menos los domingos, en J número 150 entre 15 y 17, Vedado. S-4456 25 jl.

SE venden 100 sillas de caoba macizas de rejilla, espaldar alto y 200 lunetas de caoba para cine o teatro muy cómodas, de poco uso y muy baratas y un transformador Pawor. Cine Niza, Prado 97. 34911 24 jl.

LA NUEVA MODA

Muebles de todas clases y precios. En San José 75, casi esquina a Escobar; teléfono M 7429. Nota: también se cambian. 33370 11 ag

LA SEGUNDA COMPETIDORA

Préstamos y almacén de muebles. Se realizan grandes existencias de joyería fina, procedente de préstamos vencidos, por la mitad de su valor. También se realizan grandes existencias en muebles de todas clases, a cualquier precio. Doy dinero con módico interés, sobre alhajas y objetos de valor, guardando mucha reserva en las operaciones. Visite esta casa y se convencerá. San Nicolás, 250, entre Corrales y Gloria. Teléfono M-2875.

RUFINO G. ARANGO

Se compran y cambian muebles y Victrolas, pagando los mejores precios. E-114 id. 1 En.

MUEBLES Y PRENDAS

MUEBLES DE OCASION

Se realiza una gran partida de muebles finos y corrientes. Juegos de cuarto decorados, en varios tamaños a 80 pesos. De sala, de caoba, a 35 pesos. De comedor, desde 45 pesos. Hay gran surtido de escaparates a 10 pesos; con lunas 26 pesos. Coquetas y aparadores a 10 y 12 pesos. Mesas de correderas a 5 y 6 pesos. Neveras de hierro y camas, a 5, 6, 7 y 8 pesos; idem de niños, juegos de mimbre y de recibidor de caoba. Véalos, que le conviene, en Neptuno 220, entre Aremburu y Soledad, casi esquina a Aramburo. 34818 24 Jl.

VENDO mesa escritorio nueva, mas una de comedor y cama camera; y dos mesitas chicas. Inquisidor 39, esquina a Acosta. Sr. Martínez. 34684 23 jl

SE venden muebles y enseres de un café, Bar, Restaurant, casi nuevos y cómodamente. Informan J. C. Folch, O'Reilly 85, altos. S 4435 4 ag

RASTRO EL VOLCAN, MAXIMO GOMEZ 481, ENTRE ROMAY Y SAN JOAQUIN, TELEFONO A-4504. VENDEMOS MUEBLES BARATISIMOS, COCINAS GAS TODOS TAMAÑOS A $8 Y 15. NO DEJE DE PASAR POR ESTA SU CASA, CUANDO HAGA SUS COMPRAS.

S-4279 25 jl.

100 JUEGOS DE CUARTO

Cien de sala, cien de comedor y muchas más piezas sueltas, nuevas, primera de primera, esmaltados, barnizados o en blanco, tengo que liquidarlos por lo que me den, por falta de local, lo mismo a mueblistas que a particulares. Grandes regalos a los que compren sus muebles en La Casa del Pueblo, Monte 74. Mastache. 33817 26 jl

LA CASA BARRO

Se barnizan, esmaltan, tapizan y envasan muebles, se hacen fundas, cortinas y cojines, se hacen muebles. San Miguel número 89. Teléfono A-1269. S 4157 8 ag.

EL HOSPITAL DE LOS MUEBLES

Por poco dinero se esmaltan sus muebles de verde París o aceithna última creación de esta casa. Esmalto, barnizo, tapizo, envaso y arreglo muebles. Sitios 4. M-1129. S 4162 8 ag.

PARA OFICINAS

Muebles de ocasión. Bufetes pianos, Burós de cortina, sillas giratorias, archivos y cajas de caudales, Villegas 6, por Bélgica (Monserrate). Losada. Tel. A-8054.

DINERO

No reparamos intereses. Préstamos sobre alhajas y objetos de valor.

LA HISPANO CUBA

Villegas 6 por Avenida de Bélgica, antes Monserrate. Teléfono A-8054.

COMPRAMOS

Muebles de oficina, archivos, máquinas de escribir, cajas de caudales y máquinas de coser Singer, los pagamos bien. Llame al teléfono A-8054, Villegas 6, por Monserrate. Losada. E 31 ind. 1 En.

EL ARTE
SE ARREGLAN MUEBLES

Taller de reparación y construcción de muebles, envases y embarques. Especialidad en pinturas, barnices y tapicería. Gervasio, 100, casi esquina a Neptuno. Tel. U-5243. S 3794 25 jl.

LIQUIDACION DE MUEBLES

Casa Meilán por reformas en nuestro salón liquidamos juegos de cuarto en caoba, esmaltados y decorados, juegos de comedor en caoba y cedro y juegos de sala en todos estilos a precios baratísimos. Háganos una visita saldrá complacida vendemos al contado y a plazos. Casa Meilán y García, Neptuno 187. Teléfono U-5730. C 24077 30 jl.

MAQUINAS DE SINGER

A plazos o al contado. Clases gratis de bordados; aceptamos máquinas usadas como parte del pago. Llamar al teléfono F. O. 7570, pasamos en seguida a domicilio con catálogo. Real 27, Quemados de Marianao. Sandalio Martínez. S 4079 5 ag

CONSEJO

Necesita usted comprar muebles no lo haga sin antes visitar LA CASA GONZALEZ Y DIAZ donde encontrará para todos los gustos con un 50 por ciento de rebaja al contado y a plazos. Neptuno número 167. Telf. U-5844. E. 1144 ind. 13 my.

MUEBLES BARATOS

Ganará dinero si antes de comprar ve nuestro variado surtido en juegos completos y piezas sueltas; juegos de cuarto desde 85 pesos, comedor 75 pesos, sala 50 pesos; saleta 50 pesos, escaparates 10 pesos, con lunas 25 pesos, camas 7 pesos, cómodas 10 pesos, sillas a $1.50, sillones 3 pesos y otros que no se detallan a los precios antes mencionados, también se compran y cambian en

"LA PRINCESA"

S. RAFAEL, 107. Tel. A-6926. E 45 ind. 1 En.

PARA MUEBLES BARATOS DIAZ Y CHAO
ALMACEN DE MUEBLES Y CASA DE PRESTAMOS

Gran rebaja de precios en todas nuestras existencias. Novedad en modelos nunca vistos. También compramos muebles de uso, pagándoles más que nadie. Facilidades dinero sobre prendas en todas cantidades con módico interés. Visítenos y se convencerá. Neptuno 197 y 199, esquina a Lucena. Teléfono U-5154. 24955.—27 Jl

LAMPARAS EN GANGA

Se vende una lámpara de sala de bacarat, muy fina, en $300.00. Una lámpara de comedor. Una lámpara de pie de bronce, en $100. mármol de Verona, en $80.00. Puede verse en la Casa Vilaplana. O'Reilly y Villegas. E. 44 Ind. 1 En.

(V) COMPRA Y VENTA DE LIBROS

EN novelas escogidas de los mejores autores, hay gran surtido; pida la que guste a "La Pluma de Oro", Prado 93-A, Telf. M-2046. Perfumes finos y artículos para regalos. S-4133 7 Ag.

10 CENTAVOS DE 7 A. M. A 4 P. M.; Y DE 4 A 10 P. M. 15 CENTAVOS

SOLICITUDES DE TRABAJO: DIEZ CENTAVOS
DEPARTAMENTO DE ANUNCIOS CLASIFICADOS

10 CENTAVOS DE 7 A. M. A 4 P. M.; Y DE 4 A 10 P. M. 15 CENTAVOS

M.E.C.D. 2016

Lírica Mundial

El Nuevo Arte Poemático Femenino de América

I

DESPUES del admirable genio trunco de Delmira Agustini, señalada por la tragedia—del sensualismo pagano de Juana de Ibarborou, de Gabriela Mistral, la mística y dulce Gabriela, de Alfonsina Storni, la Vaz Ferreira, María Enriqueta, sucede un ciclo de renovación intelectual femenina, y la mujer valientemente con su época, se alista en las filas de vanguardia, y un aliento de juventud y de alegría, de fuerza vibrante y revolucionaria, corre por las arterias de la nueva lírica femenina. El romanticismo y el erotismo que parecían definitiva y exageradamente en manos de la mujer—ceden terreno al canto más humano y la perenne inquietud creadora, la muerte y la vida de cada minuto, diverso y eterno.

El nuevo arte femenino tiene esos dones admirables—desnudo de lo trascendental, con más raíces cerebrales—hinca su avidez en la propia vida, sin inútiles fantasías, y en la hora hermosa y cambiante como el prisma, de la época actual. Es un nuevo positivismo éste, si se quiere, que descarta los idealismos enfermizos, situando al Arte en plena realidad humana.

Para suerte, son pocas las mujeres que perfilan su personalidad en el paisaje del Arte moderno—pero bastan para levantar sus estandartes en cada rincón de América.

MARIA ROSA GONZALES.—Chile tiene su lírica a grande nivel intelectual—Gabriela es el preclaro nombre entre todos los de poetisas de América—muchos le siguen—pero de todos, es el de María Rosa Gonzales el que destaca con más puros perfiles. Tiene tres libros: "Extasis", "Samaritana" y "Arco Iris". Porque digo que la mujer-poeta ha dejado de ser esencialmente erótica o romántica, no digo que ha dejado de ser mujer—María Rosa, con un hondo caudal de humanidad y poesía, tiene a la vez la fuerza y la ternura de la mujer moderna que se enfrenta a su ancho horizonte de responsabilidades.

En esta región de Indoamérica, tan bañada de mar, se ama tanto al gran mensajero del mundo, que todos los poetaes tienen sazonados sus versos con las sales marinas—y esta joven poetisa chilena, da en sus poemas sugerencias de plena mar—voces profundas que nos vienen de lejos a hundirse tan en el centro de nuestro espíritu. Si por algo es ya grande María Rosa Gonzales, es porque toda su poesía está perfumada del encanto eterno y trágico del mar.

"Trasbordo" es el primer poema de su libro "Arco Iris". He aquí estos bellísimos fragmentos:

Como un vigía rojo en la cofa más
.. ..
de mi goleta negra,
esta noche el recuerdo
está de centinela.
.. ..
Mirar lejos es como cerrar los ojos.
Yo te siento más cerca mirando a
(la distancia.
Vienes en el velero de la lona com-
(bada.
.. ..
Yo sé que tu pujante virilidad des-
(pierta
es un grito incendiando los silencios
(marinos
Sé que me quieres rubia, tumultuosa
(y agraria.
.. ..
Y estoy aquí, cuadrada, más peque-
(ña que un hongo
con tu deseo entre mis brazos.

NORAH LANGE—tiene otra estirpe—La Burguesa Buenos Aires ha podido dar primero a la enfermiza Alfonsina Storni, la de los "Silencios", que tanto admiré, con su dolor a cuestas, como el prejuicio de la inferioridad femenina. Hoy nos da a Norah Lange y "La Calle de la Tarde" de ágil transparencia de agua. Así como su nombre lleno de sugerencias amables, este libro es como un ojo en el umbral de un alma, con profundo mirar caleidoscópico, arrancando a las cosas la emoción más oculta.

Norah es ya un valor efectivo dentro del arte de América—va con pasos seguros por los nuevos caminos—lleva la delantera a la mujer-poeta de Argentina.

Norah parece que vive al margen de los ruidos de esa gran ciudad sin espíritu, donde se extravía la propia personalidad. Sus cantos son suaves como rumor de aldea, de arboleda, de pájaros de plazuela campesina. —Las ciudades de sus poemas son nuevas, con encantos de ventanas cerradas. Así, los trozos de este poema:

CIUDAD

La vía se extiende
inmóvil como un recuerdo
sobre la tristeza muda de las calles.
La ciudad deletrea su vida
con un grito de acero.
.. ..
El poniente no mira a las ciudades.
La calle está sembrada
de horizontes metálicos
.. ..
El dolor de la luz
de un tren noctámbulo.
El arrabal acostado como una cuerda
(inmóvil
sobre la paz de los caminos.
.. ..
Las sombras sangrientas de azul
como tu soledad y la mía.
Te llamo por tu nombre
TU.

MARIBLANCA SABAS ALOMA—es una rebelde. —Pertenece a todos los grupos exaltados de Cuba—hace labor intensa, de agitadora, en cuanto haya de encenderse una nueva luz de ideal humano—su espíritu es una cuerda de vibrante entusiasmo.

Tan pronto es lírica, como épica, o clásica o vanguardista—. Muchas veces—canta en mármoreo verso—lo que importa es que siempre es poeta—. Una gran ternura hay en su corazón de mujer, que se exalta con el dolor y el deseo de lucha. —Su palabra tiene temblores de alucinada.

No ha publicado ningún libro todavía, pero su nombre tiene vasto prestigio en América.

Maribianca como todos los indoamericanos, siente el fermento de su odio hacia el amo económico del mundo—y como la primera voz de alerta siempre ha sido la voz del poeta, la suya canta los gestos bravíos de la raza azteca.

Su poema a Méjico es quizá algo conocido, y de él copio solo algunos fragmentos:

Méjico: ¡tierra de hombres fuertes!
Méjico: crisol
donde el oro del ideal más bello que
(alentó el alma humana
va adquiriendo un purísimo fulgor.

Méjico: arado violador de tierras
y fecunda simiente en la mano del
(sembrador
Méjico: pensamiento
y acción.
Méjico: Francia en el 93 de Amé-
(rica
¿Francia? ¡No! Francia, no!
Méjico, autóctono, simplemente, el
(de Juárez
y Netzahualcoyott.
.. ..
Méjico: el indio taciturno y salvaje
—bajo piel de cordero, corazón de
(león—
humilde, pero grande por no haber-
(se entregado jamás
a sus dos enemigos de siempre.
.. ..
Méjico: pueblo libre!
Méjico: tierra de promisión!
Méjico: Orto maravilloso
y los ponientes
con sus divisas rojas en la frente

MARIA DEL MAR.—Desde Enriqueta, aquel enorme temperamento de mujer, Méjico no ha dado voz lírica más alta que la de María del Mar— Su lirismo pagano exalta el amor en armonioso verso. —De las poetisas jóvenes de América, tiene ella la más intensa cuerda erótica.—Los intransigentes le dicen: demasiado sensual, pero qué arcos de belleza iluminan su arte! María del Mar pule la carne viva de sus versos con suave mano de sacerdotisa—por eso en ellos hay voluptuosidades y palpitaciones de llama. —Su último libro, "El alma desnuda" es un himno al Amor—al amor total que enciende sus reflectores para alumbrar los horizontes futuros.

Hoy, nuevos fermentos por el arte proletario hierven en el fondo de su espíritu de mejicana, con toda la fuerza de esa raza de recia contextura— y es posible que en su honda palabra, el arte libertario cobre nuevos matices admirables.

De sus últimos versos inéditos, va ésto que ella nombra:

FORJADORES

Frente a los ríos ardientes,
donde el alma del hierro
calma la sed del siglo,
he sentido agrandarse mi corazón!
Y pensar que he llorado
mientras ustedes en su torre de fuego
se adornaban con soles de fuerza.
Ahora corre tras de mi sombra
para ahogarla por débil.
He despertado dentro y fuera
de mí misma.
VIA ANCHA
VELOCIDAD 120 KILOMETROS
(POR HORA!

BLANCA LUZ BRUM.— Un gran temperamento de artista vibra en esta poetisa uruguaya, que comienza su camino de arte.

"para producir una línea eterna,
hay que vivir todas las vidas"

Aa Blanca Luz le cupo la suerte de iniciarse de manera tremenda, con una emoción de abarcadora grandeza—por eso no hoy, sino para días futuros, espero ver que se iluminen totalmente las letras de su nombre, entre los nombres del arte femnino de América.

De ese feliz país sin inquietudes pero que responde simpáticamente a todo llamado de solidaridad indoamericana, no ha salido todavía un poeta ideológicamente revolucionario—ni ideológica, ni posiblemente estética—ya que es notable la tendencia clásica predominante del arte uruguayo—sólo ese gran poeta Juan Parra del Riego—importado de otros lugares y de congénita inquietud creadora, inició en Uruguay una nueva manera de expresión lírica con los "Himnos del cielo y de los ferrocarriles". —Blanca Luz, que por algo fué compañera de ese hombre, recogió las curvas de su entusiasmo doloroso—canto a la vida múltiple — que hoy en un país de América florece en auroras encendidas.

Ni "Las llaves ardientes" ni "Levante" señalan su camino—con ser libros saturados de hondo perfume lírico de mujer— Para un poeta como Blanca Luz, el espectáculo de la vida diariamente se decora con nuevas facetas de belleza y emoción. Su canto al árbol es para mí uno de sus más bellos poemas de creación reciente:

En tierra seca y dura
el hombre con su mano
derramó la verdura
y puso la feliz criatura
de UN ARBOL
Salve Oh milagro
antes que tú vinieras
la soledad y el frío
se comían el canto de los pájaros.
AHORA
bajo tu sombra
hablan los hombres
de Justicia y Amor.
.. ..
Desde sus carros
las triunfantes Albas
te arrojan serpentinas
y esmeraldas
y los ponientes
con sus divisas rojas en la frente
mueren cantando

EDGARDA CADENAZZI—es también uruguaya—Creo que el Uruguay por cada mil habitantes da un poeta que generalmente resulta ser una mujer—claro que abundan las mediocridades impuestas por el buen nombre o por la herencia; pero vale decir que también hay mujeres de hondas voces propias —para continuar la tradición gloriosa de Delmira Agustini.

Ahora viene Edgarza Cadenazzi—con una extraña entonación de alegría, como un triunfo anticipado a las sorpresas de dolor que nos asaltan en cada bocacalle de la vida—Sus primeros poemas como los mensajes de la primavera, anuncian la belleza que sembrará su mano con el descuido con que cantan los pájaros. Su "Canto aventurero por el hombre de mar" tiene metáforas de sugerente belleza, como éstas:

"Ladrón de
de la luz que se estira en los muelles
.. ..
audaz emprendedor de rumbos
avasallante de horizontes
.. ..
Los faros!
los amigos de tus noches de mar!
.. ..
Hombre de mar!
qué playa serena detuvo
las violentas olas de tu espíritu?
Oh el afán de partir
de llegar
de volver a partir
de volver a llegar!
En qué puerto encontrarán sosiego
tu corazón
y mi canto
aventurero?

Añadamos a estos nombres el de Ophelia Calo Berro y su "Arbol joven" poetisa uruguaya que una vez llegó a mi emoción—y el de la fina y bella poetisa argentina, María Hélida Alvarez Blanco saturada del cosmopolitismo bonaerense y no obstante con tal ingenuidad de palabra. Ellas tienen hoy el canto femenino de América—y que en ellas culmine—con esta mujer que las nombra.

H. P.

el pasajero de la "HERMOSA CUBANA"

por Guthrie Kelly

(Especial Para el "Diario de la Marina")

Traducción de JUAN ANTIGA

EN uno de los mas tranquilo rincones del café de Westminster, dos caballeros discutían acerca de sus impresiones, con motivo de una función de magia que habían presenciado. Se trataba de un notable y famoso Hindu, cuyos trabajos eran tan novedosos, como originales.

"¿Ha visto, usted alguna vez por casualidad, caminar a un hombre muerto, Doctor?" preguntó el mas joven.

franca risa.—"Yo conozco, mejor dite. "Jamás he visto caminar a un hombre, después que un médico ha certificado su defunción".

"Entonces", replicó el primero acompañando sus frases con una franca risa. "Yo conozco y mejor dicho, he presenciado un caso, en el cual, después que un médico, certificó la muerte, sin embargo aquel hombre caminaba con gran facilidad".

"Y ¿cómo fué? cuenteme".

"Yo era el segundo maquinista de un viejo barco que hacía viajes de Charleston a New York, hará dos años. Me encontraba en una de esas épocas que todos los hombres tenemos de cuando en cuando, sin humor y sin ambiciones, enfermo del alma y agotado del cuerpo. De otro modo, jamás me hubiese embarcado en aquella ruina. Si el casco estaba cribado, sus máquinas funcionaban de mal en peor. Pero el capitán, era un marino simpático, tenía una participación en la propiedad y cuando conseguía un cargamento, no se preocupaba si el barco flotaba o se hundiría en el camino. Su misión la sintetizaba en navegar y llegar a un puerto y ninguna consideración y obstáculo lo detenía".

"Una noche, partimos con un cargamento de algodón, para Inglaterra. La luna llena inundaba de luz, la noche serena, tan peculiar en el trópico y el buque inició su marcha sobre una mar, que parecia un espejo. Yo me encontraba en la cubierta, respirando aquel aire suave y aromoso, esperando mi turno, para bajar al cuarto de máquinas, cuando observé un bote motor que se separaba del muelle en dirección a nosotros. La distancia que nos separaba era como de dos millas, poco mas o menos y andábamos con toda la marcha que nuestras cojas máquinas nos permitian, lo cual, permitió al bote motor alcanzarnos facilmente. En pocos momentos se acercó dando un par de vueltas alrededor de nuestro barco".

"Cuando el bote estuvo a corta distancia, el capitán ordenó lanzar un cabo y dos pasajeros subieron por la escala de cuerdas".

"Uno de ellos se presentó como un miembro de la policía de Charleston y manifestó que el otro era un médico del mismo cuerpo".

"Tengo verdadera pena en interrumpir su viaje Capitán"—dijo el primero, pero usted lleva un fugitivo a bordo".

"¿De veras? Preguntó el viejo marino, sin pestañar".

"Si señor", continuó el policía. "Es un ladrón de un banco, por cierto muy listo. Lo acaba de asaltar esta misma tarde y solo. Intimidó al Director y a todos los empleados, revólver en mano, y se ha llevado unos $40.000 en efectivo dentro de una maletica. Lo hemos podido seguir en su pista hasta los muelles y estamos convencidos de que se encuentra en este buque, porque lo ha visto entrar en él, un empleado de la Aduana. Como la descripción que nos hizo, coincide con los datos que tenemos, le ruego me lo entregue. Pero, por lo pronto, detenga usted la marcha. No deseo hacer un viaje trasatlántico en esta sarten con agujeros. Para el buque, y entréguene al hombre ,a fin de regresar cuanto antes a Charleston".

"Búsquelo usted mismo y llévelo", contestó el Capitán con indiferencia. "Realmente hemos admitido a un pasajero, pero si es o no ladrón o asaltador de bancos, no me importa si pagó su pasaje. El le dijo al sobrecargo que iba a Inglaterra y deseaba no lo molestaran durante el viaje. Lo hemos admitido y lo demás no es de mi incumbencia. Creo que está en su camarote. Vaya a buscarlo."

Después de estas palabras, el Capitán volvió la espalda y se dirigió hacia el puente, pero lo siguió el detective, gritándole: "Pero diga usted. Hagame el favor de mandar a parar".

No señor, replicó el Capitán. "Estamos ya a mas de tres millas de Charleston y yo soy el Capitán y quien manda aqui. Se necesitaría todo un buque de guerra, para que yo me detuviera en mi camino. Si usted quiere, llevese a su hombre en su bote para Charleston y si no le agrada continue el viaje con nosotros, que no le costará mas que el regreso".

El policía y el médico bajaron y momentos después los seguía yo, en unión del propio Capitán, aunque no teníamos ni la mas mínima intención de ayudarlos, solamente pensabamos en una pelea del pasajero y nos estimulaba la curiosidad en presenciarla.

Cuando llegamos al camarote, parece que el pasajero se había dado ya cuenta, porque la puerta estaba bien cerrada.

"¿Cómo haremos para que salga"? inquirió el policía.

"Eso es cosa de usted" contestó el Capitán.

El policía y el médico discurrieron en voz baja y cuando se decidían a lanzarse contra la puerta, esta se abrió lentamente y todos penetramos en la habitación.

Sobre la litera reposaba extendido el pasajero. Era un hombre que parecía alto, bien vestido, bien parecido y al parecer sin conocimiento. El médico se dedicó a examinarlo cuidadosamente y al incorporarse, dijo con voz grave. "Está muerto y no se notan señales de violencia".

Pero, al fijarse en un objeto que notó en el piso, y al recojerlo, manifestó vivamente. "Aquí está la causa" y enseñaba una geringuilla hipodérmica. Vuelto de nuevo a examinar al pasajero, levantó las mangas del saco y nos enseñó una señal, un punto rojo, como si hubiese sido producido por un ácido cáustico.

"No hay duda, ha sido el ácido cianhídrico, uno de los venenos mas terribles que se conocen. Este infeliz se ha inyectado tan luego como se ha dado cuenta de nuestra presencia y lo ha hecho en la forma que siempre sucede en estos casos. Es una de las muertes más rápidas que se conocen".

"¿Está usted bien seguro de que esta muerto?" exclamó el policía.

"Sin ninguna duda", contestó el médico. No hay latidos cardiacos, la respiración se ha detenido, y sus manos están ya frias. Cuando se usa esta sustancias, no dá tiempo ni siquiera para el antídoto o el contraveneno".

"Bien, esto es cosa resuelta", continuó el detective. "Ahora lo que nos interesa es el dinero" ¿Qué sabe usted lo que ha hecho con él?

Este individuo no ha traido, ningún equipaje, ni siquiera una maleta de mano". contestó el Capitán.

El policía, registró cuidadosamente la habitación, sin resultado. En los bolsillos solo encontraron algunos papeles sin importancia, unos cien pesos en billetes de banco y la cajita de metal, que contenía la jeringuilla hipodérmica.

"Esto es poco, para tanto trabajo", murmuró el policía enojado. "Pero hágame el favor de ordenar que el barco no continue, a fin de terminar este asunto en su parte legal. Usted no debe de echar este cadáver al agua, porque yo necesito llevar alguna constancia a tierra de mi actuación. Y sobre todo no deseo continuar con ustedes hasta Inglaterra. Creo que ya nos hemos alejado demasiado de tierra".

La actitud del Capitán había variado mucho, después de los últimos acontecimientos. "Tenemos todavía bastante tiempo, para tratar de esto, subamos a cubierta."

Así todos nos dirijimos a esta y el Capitán dió las ordenes de detener las máquinas. Entonces, volviéndose hacia el policía le dijo, en tono más familiar. "Vea señor, usted no puede llevarse este cadáver a tierra, sin antes llenar ciertas formalidades que son leyes de la mar. Los marinos las respetan mucho y yo los censuro por ello. Lo mejor es y yo mismo estoy de acuerdo, en no continuar el viaje con el cadáver a bordo, es que lo lleven en el bote y para que no haya dificultades, dada la distancia que nos hemos alejado, les daré los galones de gasolina. Entre tanto los marineros lo preparan todo, vamos a seguir buscando abajo a ver si encontramos el dinero."

Los policías estuvieron conformes y renovaron la busca, en tanto que el cadáver y la gasolina se colocaban en el bote, pero cuando iniciaban de nueva la subida, el Capitán los llamó de nuevo, diciéndoles. Para que no quede entre nosotros ninguna señal de disgusto, acepten una taza de café conmigo en el comedor incluyéndome en la invitación, bajaron de nuevo al comedor.

Apenas acababa el Capitán de sentarse, cuando oimos algo insólito que nos hizo a todos subir la escala en muy breve tiempo. Era el inquieto ruído de la gasolina al estallar en el motor y al buscar la causa, vimos, con gran sorpresa como este se alejaba del barco, a toda velocidad. Y en el timón, estaba nada menos que el muerto, no había duda ninguna en reconocerlo a la brillante luz de aquella luna esplendorosa, era el mismo que momentos antes era cadáver y se notaba que se sentía muy bien vivo.

"¿Y cómo terminó el asunto?" inquirió el doctor al echarse hacia atrás su compañero apoyándose en la silla.

"Merece la pena de contarse" replicó el interrogado. Volteamos rapidamente tratando de cazar al bote motor, pero era una lucha inútil. Los propios policía reconocian que el motor batía un record de velocidad, al lado de nuestro viejo cangrejo de que malamente hacia 7 nudos por hora, cuando el otro, pasaba de los 10. Las autoridades se ocuparon del negocio, pero se declaró sin responsabilidad al Capitán. Aquella Arca de Noe, fué contratada después para hacer viajes en el Oriente. Realmente tenía un nombre agradable. Se llamaba la "Reina de Cuba" o la "Princesa de Cuba" no estoy bien seguro".

"Su nombre era la "hermosa cubana" dijo un individuo que estaba en una mesa próxima.

Es cierto, "replicó el joven que había referido la historia, era su nombre la "hermosa Cubana", volviéndose hacia la persona que había interrumpido, pero "¿cómo usted lo sabe" continuo tratando de adivinar en sus facciones.

"Yo estaba en Charleston en aquella fecha y estuve también muy interesado en aquel caso," contestó el forastero. "Perdoneme por haber escuchado su conversación, pero no pude evitarlo, aunque yo conozco otros incidentes de dicha historia que usted no ha mencionado".

"Quizás lo que quiera usted decir es que el Capitán estaba de acuerdo con el asaltante del banco".

"Usted solo se ha respondido a su pregunta, continó el otro sonriendo. Pues, cuando el ladrón, vió a los policías estaba bien seguro de que sería prisionero. Se fué a su camarote y arregló la escena. Tomó la geringuilla hipodérmica y la lleno con ácido cianhídrico, y por una de las ventanillas, escuchó perfectamente todas las conversaciones. Al bajar estos se hizo una puntera con la aguja, quemándosela con un poco de ácido y derramó el contenido de la geringuilla, para que el aire se impregnara del olor peculiar. Después abrió la puerta y se dejó caer en la litera fingiéndose muerto".

Los dos hombres, oyeron la explicación y miraron con asombro al narrador. Pero... balbucieron, ¿y el médico, y el exámen del médico...?"

"Oh, dijo el otro, con risa clara y fresca, los médicos son así muchas veces. Dan las cosas por hechas por no declarar que se equivocan. El vió un hombre aparentemente sin vida, y una geringuilla conteniendo ácido cianhídrico y con estos dos fundamentos en la mente, dedujo la inmediata consecuencia de un suicidio, máxime tratándose de esa sustancia que mata sin misericordia".

El primer narrador observaba con interés la cara del forastero, y no pudo menos que decirle: "Uted dice que usted estaba muy interesado en este caso?" ¿Estaba esa noche a bordo?"

El forastero se levantó con calma, se abotonó despacio el saco, dió al camarero el importe de su consumo e inclinándose levemente y saludando a los otros dos, se despidió con estas palabras, dichas muy lentamente: "Yo soy la única persona que puede contradecir al Doctor:--una de las cajas que llevaban la gasolina que se puso en el bote, contenía la maleta con el dinero, el cual, a su debido tiempo fué dividido por partes iguales, entre el Capitán y aquel pasajero".

Y al inclinarse gentilmente de nuevo para saludar se perdió en la noche, dejando al Doctor y al segundo maquinista de la "Hermosa Cubana" mirándose asombrados el uno al otro.

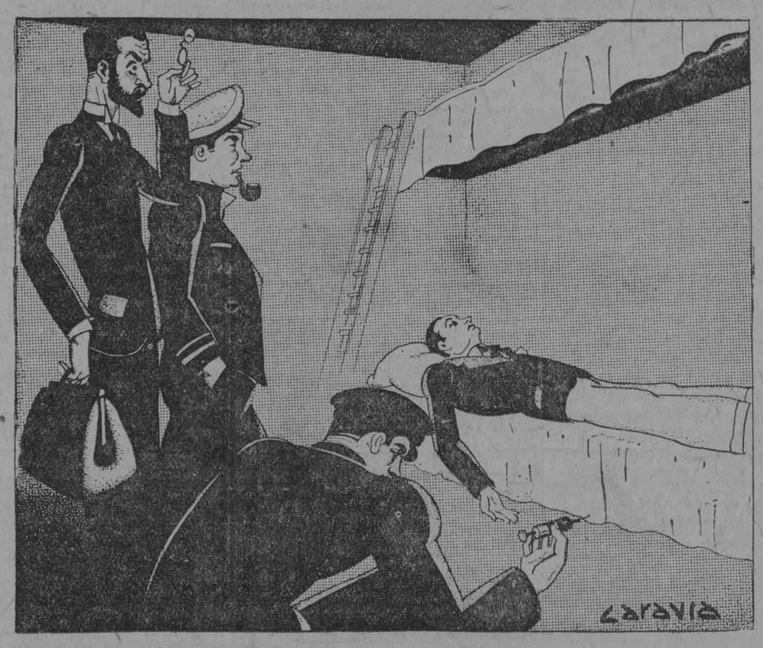

ILUSTRACIONES DE CARAVIA

Notas Bibliográficas

Eduardo Blanco: "Venezuela Heroica", Caracas, Lit. y Tip. Vargas. 1927.

Los señores Raúl Blanco y Armando Zuloaga Blanco, nos han favorecido con un ejemplar de la séptima edición de esta obra que es la "Iliada" de la Independencia en la literatura venezolana.

Se echan de menos en esta reimpresión un prólogo y notas explicativas que expongan el ambiente de la época en que fué publicado el libro y cohonesten el criterio histórico de entonces tan crudo en sus juicios acerca de la acción política de España durante la Colonia. Por ejemplo en la "Introducción" de "Venezuela Heroica" se contraponen de manera rotunda dos estados extremos: la tiranía de la Península y la servidumbre trisecular de América conceptos, que el propio autor habría modificado a escribir hoy a la luz de los métodos modernos que han ido despojando a la historia latino-americana de cuanto había en ella de fantástico y arbitrario.

La propia vida de don Eduardo, incluída en la obra, constituiría una página plutarquiana para ejemplo y modelo de las nuevas generaciones. Puro y desinteresado como era, su culto a las glorias de la Patria acendróse en la devoción a los principios republicanos los cuales defendía a punta de pluma acogiéndose a sagrado bajo la bandera tricolor para disparar sus flechas certeras contra las clases directoras de su tiempo. Así, en las oficinas públicas se paraba el golpe con manejos subterráneos; contaba el mismo don Eduardo que en días posteriores, cuando se le hizo Ministro de Instrucción Pública, su colega de Correos y Telégrafos lo llamó un día con toda urgencia y llegado que hubo a la oficina, le mostró en un departamento del Correo los montones de volúmenes de "Venezuela Heroica", detenidos allí por años con el objeto de impedir su circulación.

La propia idolatría de don Eduardo por Páez, contribuiría bastante a las displicencias oficiales provocadas por la obra; conservadores y liberales se divorciaban también en sus juicios acerca del "Centauro de los Llanos", aquéllos, deificándolo, éstos sin perdonarle las deslealtades a Bolívar la jefatura del partido antagónico ni los lamentables errores del 61. Por aquellos días era punto menos que imposible llegar a un término medio en las opiniones y de allí los furiosos debates en torno a la memoria del Caudillo de las Pampas.

Si nembargo, el "paecismo" de don Eduardo no menoscaba su culto al Libertador, a quien dedica la obra porque ya la figura del Padre de la Patria se había alzdo sobre todas las consideraciones personales y políticas que en días remotos desgarraban la bandera de la Gran Colombia.

Poeta de la Revolución, don Eduardo hizo vibrar el alma colectiva con la epopeya rutilante, llena de un aliento heroico que reproduce en sus ritmos el tropel de los corceles, el estampido de los cañones, el crepitar de los incendios, los ayes de las víctimas y los gritos de victoria.

Por todo ello sería aún más oportuno que en la próxima edición de "Venezuela Heroica" se aclararan ciertos puntos para adaptarla al moderno criterio histórico y literario.

María Enriqueta: "Album Sentimental".—Poemas. Madrid 1926.

En el coro radioso de sus hermanas: la Mistral, la Ibarborou, la Storni, María Enriqueta ha preferido quedarse romántica, como las tardes y las noches de luna cuya dulce sugestión se apodera del espíritu sin que nos demos mucha cuenta de ello.

En esta época de frenética locomoción, en que el cuerpo corre devorando kilómetros y combustible y dinero, la poetisa no admite ni por un instante siquiera ironizando con Gustavo Adolfo que la oda mejor sea escrita al dorso de un billete de Banco, y así en "Tesoros" a los alardes suntuarios de una amiga, opone su caudal, que se cifra en la posesión de una carta. Sentimentalismo de muchacha abrileña que nunca desdice en cualquiera edad o estado de la mujer.

Por propia mano de la autora están ilustrados estos poemas, circunstancia que manifiesta el cariño con que han sido sentidos, pensados, transcriptos, hasta darles una expresión gráfica que es como la sombra del lienzo para que resalte el color.

"Album sentimental", relicario de un corazón femenino, guarda los recuerdos, los anhelos los amores y los dolores que han nacido a flor de espíritu en la sensibilidad de María Enriqueta, nombre amable y familiar en las letras hispano-americanas.

Concha Meléndez.: Amado Nervo.—Instituto de las Españas en los Estados Unidos Nueva York, 1926.

La autora de este opúsculo es una devota del poeta mejicano, devoción por cierto bien justificada a la memoria de aquel espíritu de elección, cuya poesía tuvo influencia vivificadora en las letras de América.

Amado Nervo debe ejercer íntima atracción sobre el alma femenina, tan emotivo y místico cual era aun en sus escapadas hacia una poesía sensualista que dejaba siempre de ser brutal para rodearse de misterio y de inquietud.

La autora lo sigue religiosamente hasta en aquel modo suyo de los últimos años en que el cantor de la "Hermana Agua" abandona el claro misticismo franciscano para sumergirse en las filosofías brumosas de Oriente.

El opúsculo, más que una obra de crítica en que se pongan de relieve el temperamento y el arte de Nervo, es una impresión de lecturas en que se pasa revista a los diversos aspectos de su poesía y a las influencias literarias ejercidas sobre ella.

Por otra parte, el Instituto de las Españas, a juzgar por la lista de publicaciones contenida en este mismo volumen, hace una labor hispanizante muy digna de encomio, con sus diversas ediciones dedicadas a difundir el pensamiento ibérico, en forma de estudios científicos o de obras originales.

PRADO EMILIO. "Vuelta".—Quinto suplemento de "Litoral". 1927. Málaga. Imprenta "Sur". 225 páginas.

Emilio Prado es un poeta sin parecidos. Afortunadamente para él. Mira a través de sí mismo que no de nadie, el maravilloso litoral que le ha tocado en suerte: El mar, la tierra miguda la montaña violeta, el horizonte recortado en la molicie—azarcón y oro—del mar. La complacencia—aparente—en la propia naturaleza que le circuye, no es lo característico de un poeta andaluz. De aquí que la poesía llamada andaluza—es decir, española, universal—no sea precisamente, salvo excepciones, descriptiva. Cuando Machado deja de ser sevillano para convertirse en castellano, sus versos se tornan, inmediatamente, narrativos, incluso épicos. Antonio describe—pinta— el paisaje de Castilla. Cuando Juan Ramón se hace más puro, más puramente andaluz sus poemas se volatilizan, apenas aluden a las cosas concretas; ascienden aquéllos de la tierra al cielo, confusamente, en un esfuerzo ansioso. Es ello, sin duda, una rara conjugación del paisaje, que obliga al éxtasis y el poeta, que propende, por necesidad, a echar fuera de sí cuanto hay de maravilloso en sus "trances".

No es éste el libro de Emilio Prado que más vigorosamente marca esa admirable, inevitable tendencia en todo buen poeta andaluz. En la bella trinidad de Emilio—"Tiempo", "Canciones del farero", "Vuelta"—siempre será "Tiempo" el libro de poemas más definitivo y armónico. Pero lo que "Vuelta" pierde en armonía y disciplina estética, lo gana, en cambio, en amplitud, motivos y alusiones.

Esa última palabra quizá sea la precisa para alcanzar la poesía de Emilio Prado: Alusión, alusiones. Alusiones al mar, la vega, la montaña y el río. Alusiones a todo. Alusiones multicolores, en imágenes. Alusiones graciosas, al parecer arbitrarias, sin pretensiones descriptivas. Gusto de la bella alusión para darnos con ella un complejo de paisaje sensible y espiritual a la vez. Es por demás encantador abrir este libro y hallar en él esos ligeros rasgos finos, espirituales, como recogidos al azar, que sintetizan momentos poéticos de poeta:

"Curvó su junco el día
Cayó en el mar la hora."

O esta trasmutación metafórica tan exacta:

"Por el muelle del día
pierde pie la memoria.
La mirada se vierte
líquida en el olvido."

O este perfil—verdadero perfil—de la tarde:

"La balanza de la sombra
pesa a la luna.
La tarde sujeta al árbol
—fiel de la noche
y la espuma..."

Resumen: Un poeta andaluz, malagueño, timoneado en sus navegaciones, al principio, por Federico García Lorca. Y ahora, solo, personal, original—Emilio Prado—, próximo a esas islas maravillosas, de colores, que fingen las luces malagueñas (¡son tantas!) sobre poniente en sus atardeceres largos, blandos, patéticos.

C. y P.

"Philosophy of the recent past" por Ralph Barton Perry. Charles Scribner's Sons. New York.

Este libro del profesor de Filosofía de la Universidad de Harvard, es un compendio de las filosofías europea y americana, desde 1860.

El autor comienza con el estudio de la filosofía en 1860, en Alemania, Italia, Francia, Inglaterra y América.

La segunda parte está consagrada a estudiar el naturalismo, materialismo y positivismo. Los capítulos de esta parte se refieren a Darwin y el darwinismo, la evolución cósmica, con Spencer, el monismo y la sustancia, con Haeckel el surgimiento del positivismo con Comte, el positivismo empírico, con Mill, el positivismo económico, con Lange, Mach, Poincaré, el positivismo sociológico, con Durkheim, y la influencia de la ciencia reciente.

La tercera parte contiene los temas siguientes: el espiritualismo en Alemania, con Fechner, Lotze, Hartmann; el espiritualismo en Francia, con Maine de Biran Cousin, Ravaisson y Boutroix; el idealismo en Francia con Runouvier y Lachelier; el idealismo en Inglaterra, con Green, Bradley y Rosanquet; el idealismo en América, con Royce, Howison y Bowne; el idealismo crítico en Alemania con Cohen y Natorp; el idealismo ético y cultural en Alemania con Windelband, Rickert, Ditthey, Eucken y Simmel; y el nuevo idealismo en Italia con Croce y Gentile.

La parte IV comprende: la voluntad del poder de Nietzsche; el impulso de vivir de Bergson; el catolicismo moderno de Le Roy; y el pragmatismo y la voluntad de vivir, de James, Peirce, Dewey, Schiller y Vaihinger.

Termina la obra con: la reacción contra el idealismo, el neo-tomismo, el realismo en Alemania, de Meinong y Husserl; y el realismo en Inglaterra y América, con Russell, Moore, Alexander, Santayana y Whitehead.

Concluye la obra con las "tendencias de presente inmediato" y con selecta bibliografía.

R. A.

M.E.C.D. 2016

PRIMERA SECCION DE ROTOGRABADO

DIARIO DE LA MARINA

DOMINGO, 24 DE JULIO DE 1927

Impreso en los talleres del DIARIO DE LA MARINA Habana. República de Cuba.

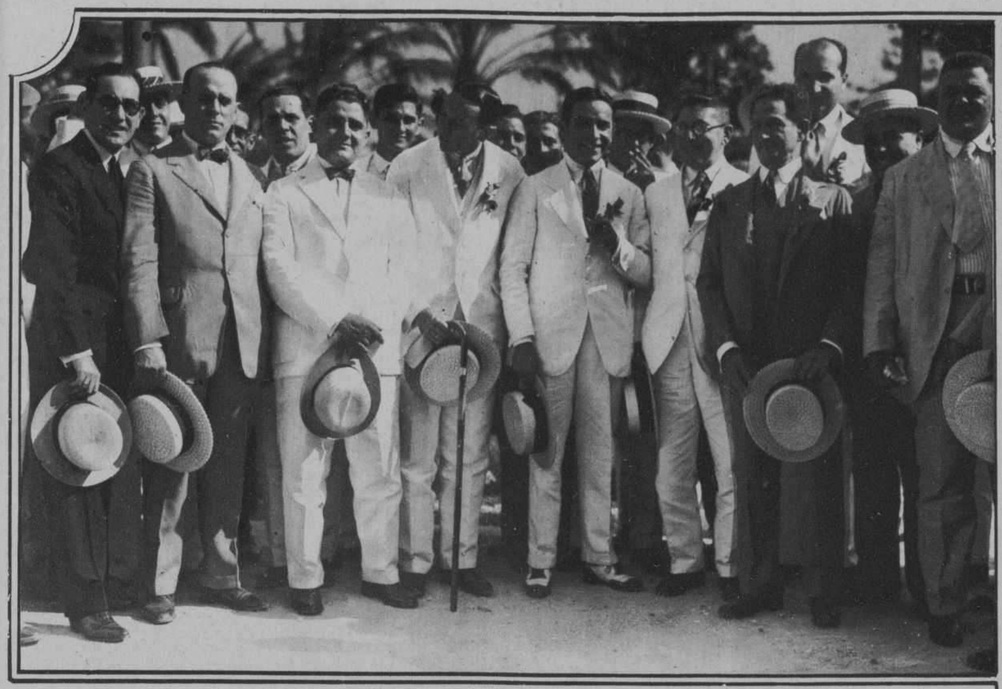

Grupo de Incondicionales del General Machado en los jardines de «La Tropical» en la fiesta celebrada dias pasados y entre los que se ven: El Presidente del Senado Dr. Clemente Vazquez Bello, Gobernador Provincial, Tirso Mesa, Regino Truffin, Francisco Zayas y otros conocidos politicos

Rosario Sansores, la ilustre poetisa, que acaba de regresar de Méjico, donde se le han tributado los más grandes homenajes, después de 20 años de ausencia de su patria

El Presidente de la República haciendo su entrada en los jardines de «La Tropical» donde tuvo lugar el lunch ofrecido en su honor por «Los Incondicionales»

La sonrisa característica de nuestro Presidente. Foto tomada en la fiesta de «Los Incondicionales»

El Secretario de Obras Públicas en la presidencia del banquete dado en su honor por el Club San Carlos de la Perla del Sur

Maria Teresa Rionda y Pérez Chaumont, trajeada de Emperatriz Eugenia y que fué tan celebrada en una fiesta reciente donde obtuvo un merecido premio

Llegada a la ciudad de Cienfuegos del Secretario de O. Públicas Dr. Carlos Miguel de Céspedes, después de visitar la ciudad de Santa Clrra donde se realizan grandes obras relacionadas con dicho departamento

Presidencia del banquete ofrecido por el Ayuntamiento de Cienfuegos al Dr. Carlos M de Céspedes

Champagne de honor ofrecido al Dr. Céspedes por la Cámara de Comercio de Cienfuegos, aprovechando la visita a aquella ciudad del ilustre Secretario

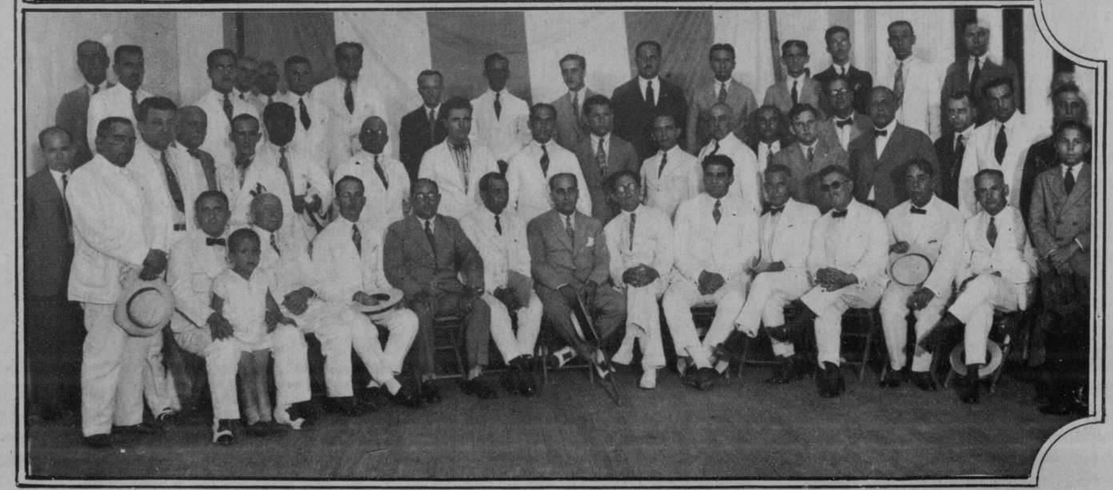

M.E.C.D. 2016

De la Exposición de Sánchez Felipe

Dr. Gonzálo Aróstegui

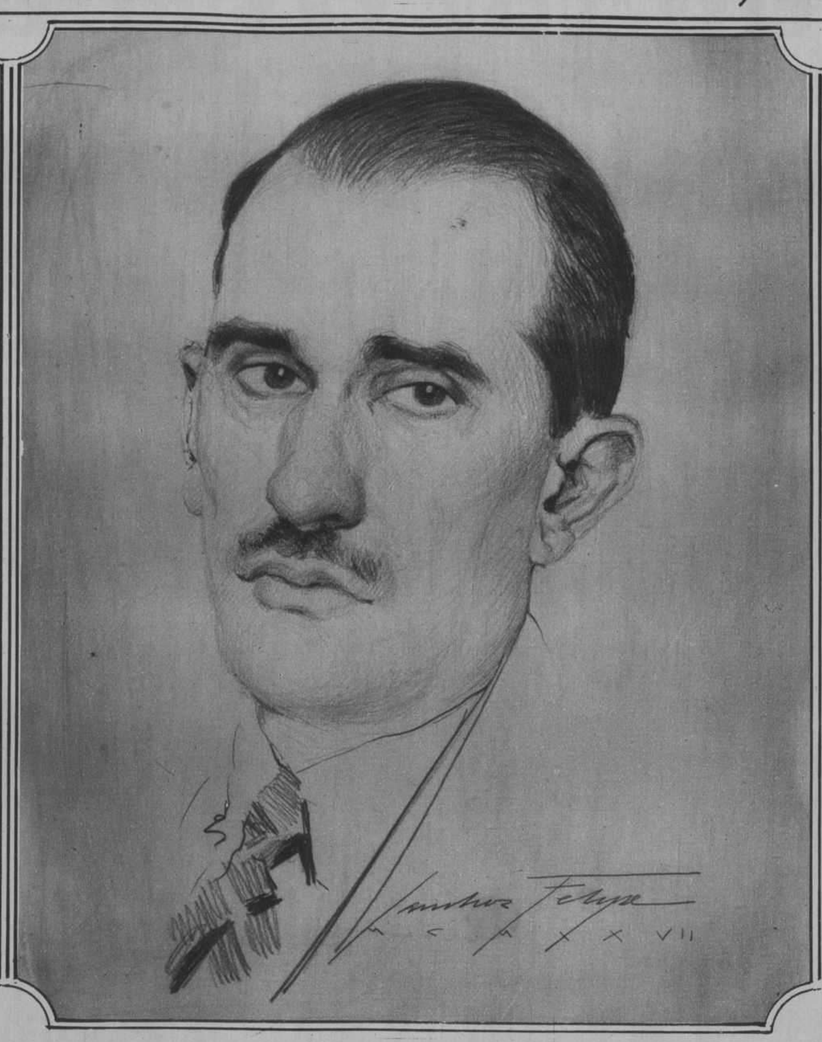

Dr. Ramón Grau San Martin

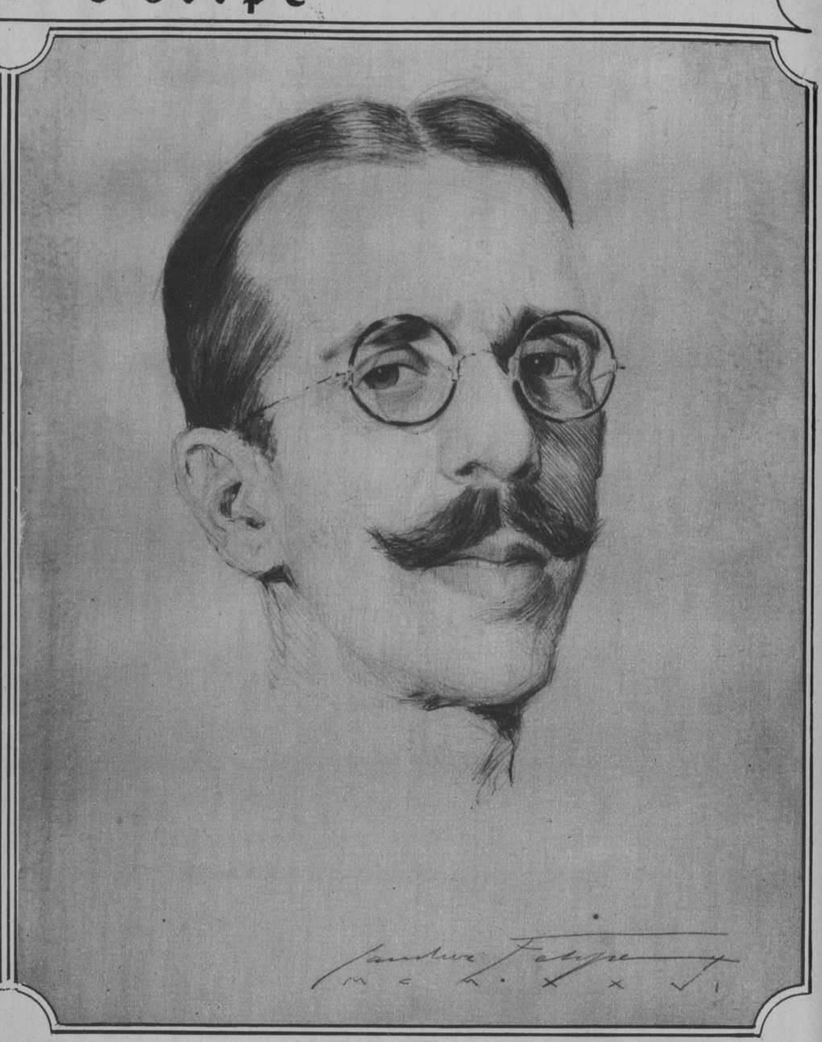

Dr. Enrique Fernández Soto

Las Bodas de Una Cubana en Madrid

Los novios, señorita Serafina Mazorra y Romero y el Sr. Juan de Silva y Goyeneche ante el altar donde contrajeron nupcias

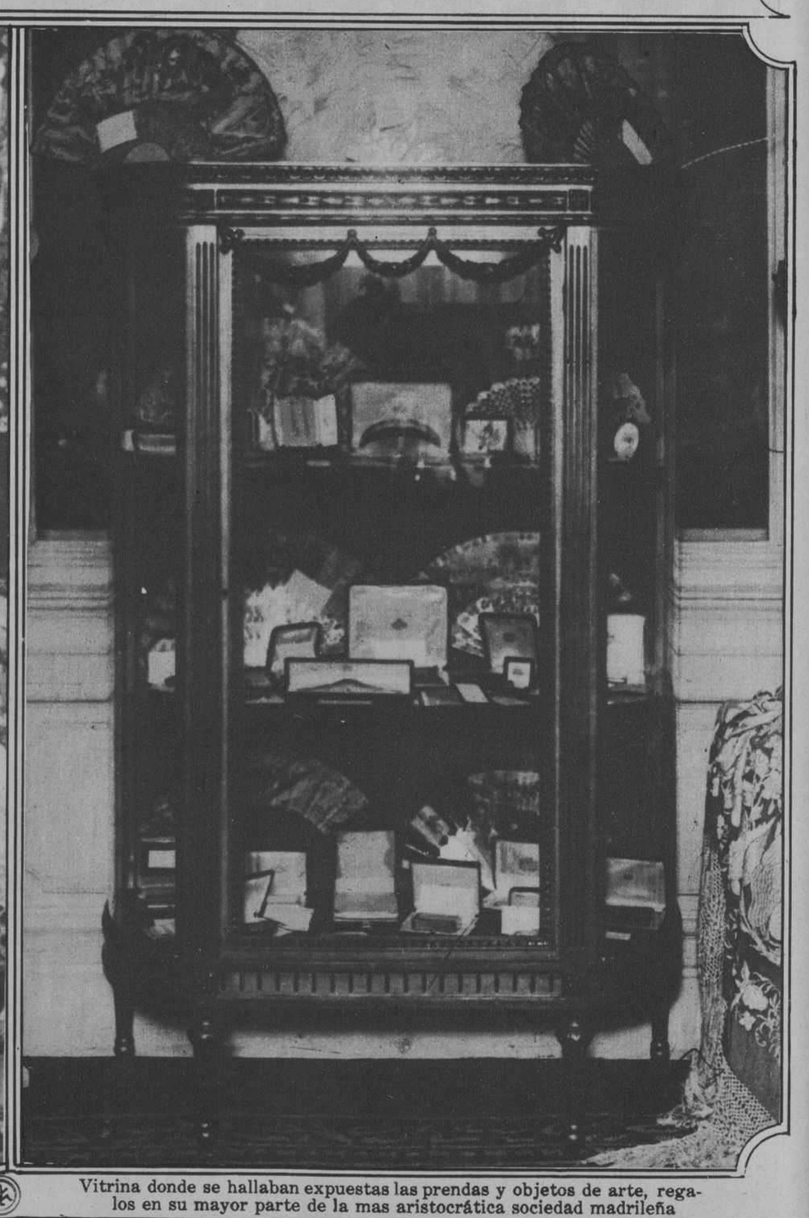

Vitrina donde se hallaban expuestas las prendas y objetos de arte, regalos en su mayor parte de la mas aristocrática sociedad madrileña

Uno de los salones donde fueron expuestos los valiosos regalos recibidos por los novios

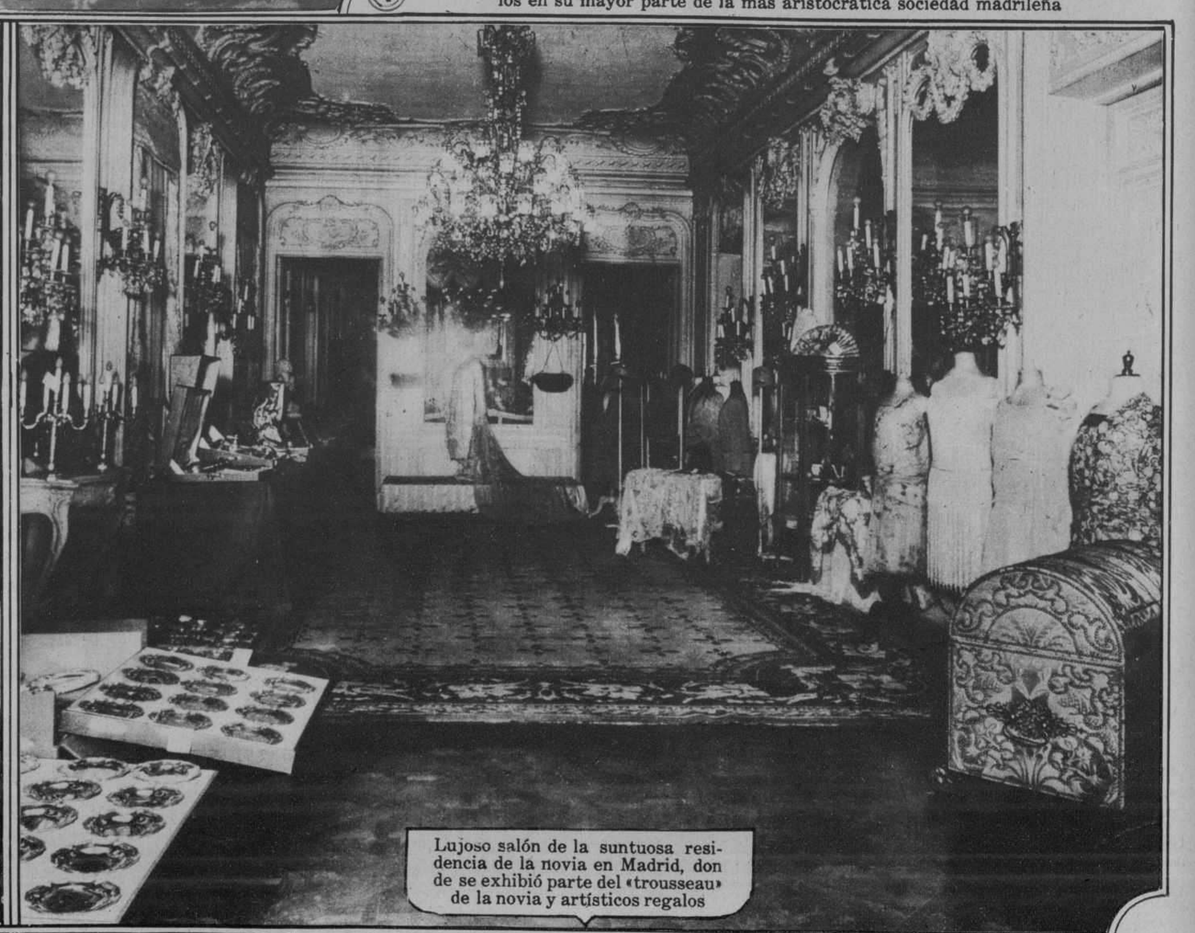

Lujoso salón de la suntuosa residencia de la novia en Madrid, donde se exhibió parte del «trousseau» de la novia y artísticos regalos

M.E.C.D. 2016

SEGUNDA SECCION DE ROTOGRABADO

DIARIO DE LA MARINA

IMPRESO EN EL DIARIO DE LA MARINA
HABANA. CUBA

DOMINGO, 24 DE JULIO DE 1927

Las Grandes Regatas de Cienfuegos

A bordo de un crucero para dirigirse a presenciar las regatas de canoas y de motores

El «Cienfuegos Yacht Club» en la mañana de las regatas

Momentos antes de las regatas de cuatro remos

Desde el «Candita Estrada», observando las maniobras unas lindas cienfuegueras

El Dr. José R. Montalvo y sus lindas sobrinitas en la terraza del C. Y. C.

Muy descansadamente presencia este grupo las competencias entre los ases del músculo

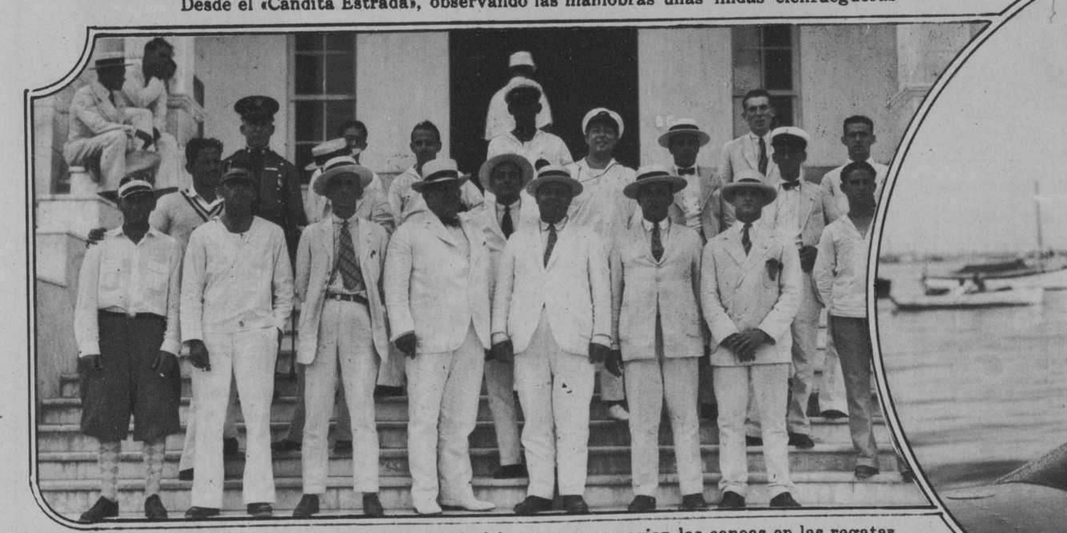

Asistentes a la junta donde se determinó el lugar que ocuparian las canoas en las regatas

El Secretario de O. P., doctor Céspedes, conferencia con Ramoncito Suero sobre las regatas de botes

Uno de los grupos de muchachas que asistieron al evento náutico

El Dr. Carlos Miguel de Céspedes que condujo su bote-motor «Cuba» a la victoria es felicitado después de su gran triunfo

Mientras se preparan los muchachos para la arrancada, el público discurre alegremente por el puente del Yacht Club

M.E.C.D. 2016

El conflicto chino. Tropas del Ejército Americano embarcando para China junto con los mismos camiones que hicieron la guerra europea hace diez años

Nuevo e ingenioso entretenimiento construido con un pequeño motor de gasolina y que puede ser manejado hasta por un niño de cuatro años. En la foto aparece Mario Conterio de dicha edad, circulando por uno de los paseos de la ciudad de Rheims, Francia

La mesa directiva del Ateneo de la Habana que tomó posesión recientemente. En el centro, el presidente Dr. Evelio Rodríguez Lendián

El P. Antonio López, S. M. Visitador de los Paules y personalidades que asistieron al homenaje de despedida rendido al P. Cipriano Izurriaga, con motivo de su embarque a España en viaje de descanso

La linda muñequita Zenaida Basseur y Vallés sobrina del Ministro de Cuba en Panamá y que ha alcanzado un premio de belleza en un concurso reciente

Interesante visita de la ciudad bíblica de Nablus, en Palestina, donde un reciente temblor de tierra destruyó parte de la ciudad ocasionando mas de treinta muertos El nombre antiguo de Nablus era Shechem y allí reposan los sagrados restos de José el esposo de la Virgen y madre de Jesús

DRYCO
LECHE IDEAL PARA LOS NIÑOS.
DE VENTA EN LAS FARMACIAS

Las Enfermeras usan IODEX
En los hospitales, las enfermeras atienden la recomendación de los médicos y emplean IODEX para todas las cortaduras, magulladuras, torceduras, enfermedades cutáneas, etc. Es mejor que tinturas y linimentos irritantes.
IODEX

M.E.C.D. 2016

Fiesta ofrecida en Montevideo por el Embajador de Cuba Sr. Marquez Sterling en honor del Ministro de Relaciones Exteriores Sr. Rufino T. Dominguez, viéndose a nuestro Embajador en Misión Especial rodeado de un grupo de diplomáticos, de Ministros del Gabinete, Consejeros y otras altas personalidades

Sra. Asunción G. de Arias, profesora de música de la Escuela Normal para maestras, autora del Himno Normalista cantado en la reciente fiesta de entrega de titulos a las nuevas maestras

Srta. Blanca Rosa Toledo, profesora normalista, autora de la letra del inspirado Himno Normalista

Momento de hacer entrega al Dr. Aballí por las señoras San Martín de Peña y Cabrera de Ortiz del album de firmas recogidas como testimonio de gratitud y simpatía hacia el ilustre galeno, gloria de Cuba

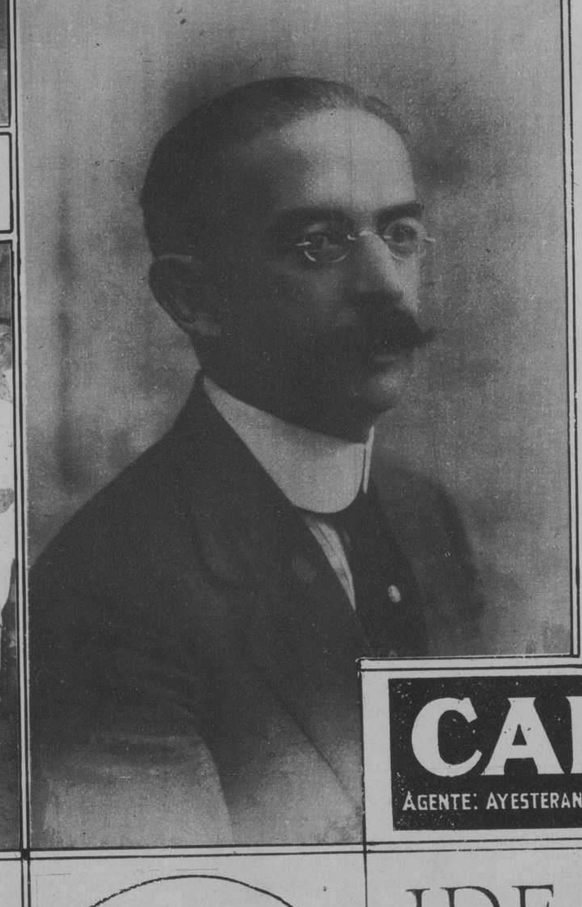

Maestro Guillermo M. Tomás, autor del hermoso «Poema trágico» a la memoria del Apóstol Martí, estrenado ultimamente por la Orquesta Filarmónica de la Habana

PARA SU NIÑO
LECHE KEL
LA MEJOR

PUEBLO: Te sentirás animoso y fuerte tomando el muy poderoso
Gran Vino GOLIATH
Añejísimo-Insuperable

TOME VERMOUTH
QUIJANO
Unicos Importadores: H. MARTINEZ y Cia.

CANAS $1.50
AGENTE: AYESTERAN 12. TEL. U-1234. HABANA
AGUA DE COLONIA FRANCESA
L'ORÉAL

Presidencia de la fiesta ofrecida en honor del Dr. Arturo A. Aballí en el teatro «Payret» por sus compañeros de la clase médica y al que se asoció de manera expontánea la la mas alta sociedad habanera

¡Adiós Callos!

Es la forma usual en que se expresa toda persona que se aplica el callicida

"Blue-jay"

porque con su aplicación se afloja el callo hasta el punto de poderlo arrancar con los dedos.

"Blue-jay" Otro de los insuperables productos de **Bauer & Black.**

De venta en todas las farmacias.

Unicos Fabricantes

Bauer & Black
CHICAGO, U. S. A.

CONSERVE UD. LA SALUD

TOME Laxol, purísimo aceite de ricino. Es "dulce como la miel" y ni causa náusea o cólicos.

Laxol es un excelente laxante, recomendado por médicos eminentes de todas partes, para niños, adultos y bebés de delicados estómagos. Espléndido en el tratamiento de cólico, indigestión, fiebre tifoide, disentería y obstrucción intestinal ordinaria.

En la farmacia venden Laxol en frascos de tres tamaños. Recuerde Ud. el FRASCO AZUL. 6

TRADE LAXOL MARK

UNA de las principales razones por qué la Crema Dental Kolynos es tan popular es porque deja en la boca una exquisita sensación de limpieza y frescura después de usarla. Esta sensación de extraordinaria limpieza es debido a que la boca queda *realmente* limpia con el uso de Kolynos, pues mata millones de microbios dañinos y disuelve la película.

Además, libra la boca de los restos de alimentos que quedan después de las comidas, los que se eliminan mezclados con la espuma que se forma en abundancia al cepillarse los dientes con Kolynos.

61

KOLYNOS
CREMA DENTAL
KOLYNOS

Cutis aterciopelado

Gracias a la Crema Hinds la mujer cuidadosa puede ahora conservar su cutis aterciopelado, sin brillo grasoso, cualquiera que sea el clima y la estación. Use usted Crema Hinds como base para los polvos y estos se adherirán parejo dando a la tez la suavidad del durazno. Usela también al acostarse y cada vez que se moje las manos o la cara y así conservará su cutis terso, saludable y lozano.

El uso de la Crema Hinds en la cara el cuello el escote las manos

Reduce los poros. Sirve de base al polvo. Evita que el cutis se agriete. Impide la formación de arrugas. Alivia las quemaduras del sol. Calma el ardor de la afeitada. Alisa los dedos ásperos.

Suaviza el cutis lo vigoriza lo protege lo limpia la aclara lo sana.

CREMA
de Miel y Almendras
HINDS

PIDALA DONDEQUERA QUE VENDEN ARTICULOS DE TOCADOR.

IDEALES DE BELLEZA

Si desea usted obtenerlos siga las leyes de la naturaleza—y sobre todo el método natural del cuidado del cutis, el cual ha demostrado su eficacia a todo el mundo

En Francia
la cuna de los cosméticos, el Palmolive es el jabón de tocador de mayor venta. Las bellas francesas gustosamente pagan por el Palmolive casi el doble del precio de sus jabones.

Tenga presente estos datos cuando se sienta usted tentada a usar otro jabón que no sea el Palmolive.

UNA vida sistemática, una dieta correcta y ejercicios adecuados son los factores importantes que los mejores especialistas aconsejan para el perfecto desarrollo físico. Y para obtener un cutis perfecto estos mismos especialistas recomiendan métodos naturales para el cuidado del cutis.

Estas eminentes autoridades de belleza han encontrado que la hermosura proviene del aseo diligente del cutis. Muchísimos de los preciosos cutis que hoy se ven son el resultado del aseo diario.

La untuosa y tonificante espuma de los aceites de olivo y palma, mezclados en el jabón Palmolive, es el medio eficaz natural para cuidar y hermosear el cutis.

Como Debe Hermosear su Cutis

En la mañana, a mediodía, y antes de acostarse lávese la cara, cuello y hombros con el jabón Palmolive, frotándose suavemente con su untuosa y detergente espuma, hasta que penetre en los poros. Enjuáguese con agua fresca, y luego séquese completamente.

Este tratamiento de belleza conserva el cutis fresco, suave lozano y con su hermoso color natural que *invita a acariciarlo.*

Si desea, use polvos y rouge. Pero jamás se acueste antes de haberse lavado estos cosméticos, pues obstruyen e irritan los poros, resultando, a menudo, en espinillas y barros.

El Legitimo Jabón de Árboles

Los únicos aceites en el jabón Palmolive son los suaves embellecedores aceites de olivo, palma y coco—y ni un átomo de sebo.

Esta es la razón por qué el jabón Palmolive tiene ese *color verde vivo*, pues los aceites de palma y olivo—nada más—dan al jabón Palmolive su color verde natural.

El secreto del jabón Palmolive está sólo en su mezcla—y esta mezcla es hoy uno de los inapreciables secretos de belleza en el mundo.

¡Cuidado con las Imitaciones!

No se deje engañar. No debe usted creer que cualquier jabón verde o descrito contener aceites de palma y olivo, es igual al jabón Palmolive.

En beneficio suyo fíjese que el jabón Palmolive que compre, tenga la banda negra con la palabra Palmolive en letras doradas; la envoltura verde; y el sello rojo en el reverso de la pastilla, con la palabra Palmolive en él impresa. El jabón Palmolive *es de un color verde vivo.*

A2 **10 centavos** La Pastilla

"Conserve ese Cutis de Colegiala" que Invita a Acariciarlo

THE PALMOLIVE-PEET COMPANY (Del. Corp.)

El jabón Palmolive jamás se vende desenvuelto.

M.E.C.D. 2016

Sr. Tiburcio Pérez de Castañeda, nuestro compañero de redacción a quien acaba de otorgarle S M Alfonso XIII el honroso título de Marqués de las Taironas

Brigadier Ibrahin Consuegra nombrado recientemente por el Honorable Presidente de la República Mayordomo y Pagador de Palacio

Cap. Médico José Randin Vergara, distinguido oficial de nuestro ejercito que acaba de ser ascendido al grado que ostenta por méritos y por antiguedad

Srta. Ela Aguiar y Reyes que contrajo nupcias el pasado lunes con el Dr. Eduardo Delgado y Longa en la iglesia del Vedado

Con motivo de los recientes sucesos políticos ocurridos en la capital de Austria, muchos edificios, como el Palacio de Justicia, se encuentran casi destruidos. En la foto aparece la iglesia de Carlos en cuyos alrededores tuvieron lugar sangrientos encuentros

EL ALIMENTO IDEAL **PULVOLAC** PARA NIÑOS Y CONVALESCIENTES

Déle a su niño todos los días

Quaker Oats

para que se desarrolle y conserve robusto

Obtenga un año más de servicio de su AUTOMÓVIL pintándolo con

ESMALTE para AUTOMOVILES "SAPOLIN"

Un esmalte ideal para automóviles, hecho en colores muy bonitos y tan fácil de aplicar que es un placer usarlo.

Seca rápidamente—Pinte su automóvil hoy y úselo mañana.

Exija que los comerciantes tengan de venta el Esmalte "Sapolin" para Automóviles—ningún otro le iguala.

SAPOLIN CO. INC.

NEW YORK, U.S.A.

ESMALTES, TINTES, DORADOS, BARNICES PULIMENTOS, CERAS, LACAS

880

¡98 de cada 100!

EN más de 150,000 cartas recibidas por la Lydia E. Pinkham Medicine Company, noventa y ocho de cada cien mujeres han declarado haberse aliviado.

Jovenes que se transforman en mujeres y que sufren de irregularidades; señoras que van a dar a luz; madres agobiadas por numerosas familias; mujeres que sufren jaquecas y dolores de cuerpo; señoras de edad que pasan el peligroso periodo en que cesa la menstruación, literalmente miles y miles de ellas—que nos han escrito..¡y de cada 100, 98 afirman que las alivió el Compuesto!

Contra dolores de cabeza
Tomé el Compuesto Vegetal para remediar los dolores en el abdomen que sentia cada mes, y que me producian náuseas y dolor de cabeza. Inmediatamente me alivié y ahora lo recomiendo a todas mis amigas.
Carmen Colón de Natal
Calle de Palma No. 15
Santurce, Puerto Rico

Compuesto Vegetal De Lydia E. Pinkham

LYDIA E. PINKHAM MEDICINE CO., LYNN, MASS.

J

¡Conquistadora!

No basta rendir los corazones, sino que hay que vencer también a la mala salud.

Todas las mujeres pueden—literalmente—sonreir a la doble victoria, orgullosas y envidiadas, con el dentífrico que da a la vez bella dentadura y buena salud: Ipana.

Encias sangrantes: ¡ahí está el peligro!

¡Su dentadura está en juego! En el campo de la lucha se enfrentan, de una parte, la Piorrea enemiga de su salud y, de la otra, Ud. que debe defenderla. Las encías que comienzan a sangrar indican la proximidad del enemigo. Son sus cómplices cuando empiezan a ablandarse y a humedecerse. La Piorrea llega a robarle a Ud. su dentadura y a traerle achaques del estómago, reumatismo y otras enfermedades. La Ipana es aliada *de Ud.* porque hace que las encías—que son el fundamento de la dentadura—dejen de sangrar y se vuelvan fuertes, sanas y vigorosas. Por eso, Ipana es *mas* que un dentífrico. Naturalmente que da a los dientes un brillo y un pulimento de perla y que deja en la boca un grato sabor, aparte de dulcificar el aliento. Pero ha sido creada por la Ciencia Dental para custodiar la salud de Ud. La mayor parte de las enfermedades se inician en la boca. El uso diario de la Ipana es la mejor garantía de la salud.

¡Ríase Ud. de la Piorrea y de las enfermedades! Use IPANA: es *más* que un dentífrico.

Sonríe mejor quien usa IPANA.

IPANA

PASTA DENTIFRICA

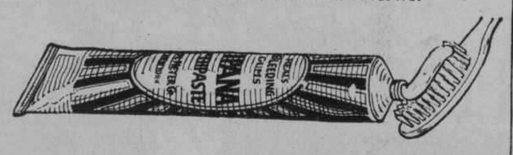

3 Preparada por los fabricantes de Sal Hepática.

—¡Que Siga la Fiesta!

—Por mí, puede continuar indefinidamente: no me asustan las viandas complicadas ni los caldos espumosos, porque tomo SAL HEPÁTICA.

EN la fiesta de la vida, hay quienes se declaran vencidos apenas comienza el baile. Es que su organismo, debilitado por el estreñimiento o por el ácido úrico, no resiste los excesos de la mesa, ni las desveladas, ni la agitación de una existencia más o menos desordenada. Por eso la SAL HEPÁTICA, restaurador eficacísimo, se hace cada vez más indispensable entre grandes y chicos.

SAL HEPÁTICA

Elaborada por los fabricantes de la Pasta Dentífrica IPANA

11

M.E.C.D. 2016

Como en las playas europeas y americanas de trecho en trecho se han colocado artisticos pabellones

NUESTRAS PLAYAS

Muy contadas personas sabrán que pronto contará nuestra capital con una nueva playa al igual que Deauville en Francia, Ostende en Bélgica o el Lido Venice en Italia. Será el Atlantic City cubano una vez que se halla edificado el soberbio edificio o Casa Club. El «Havana Biltmore Yacht Club», que así se llamará, será un orgullo de los los habaneros, pues ya, con la fabricación provisional que existe, puede considerarse como un rincón del Paraiso

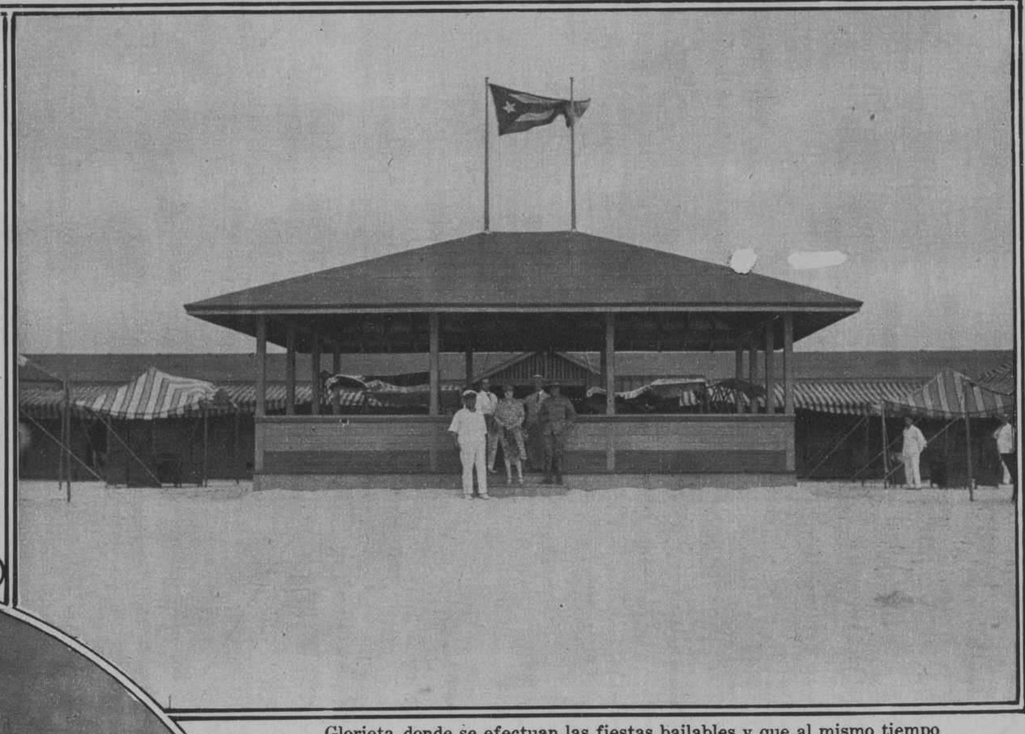

Glorieta donde se efectuan las fiestas bailables y que al mismo tiempo sirve para las comidas y tes danzantes

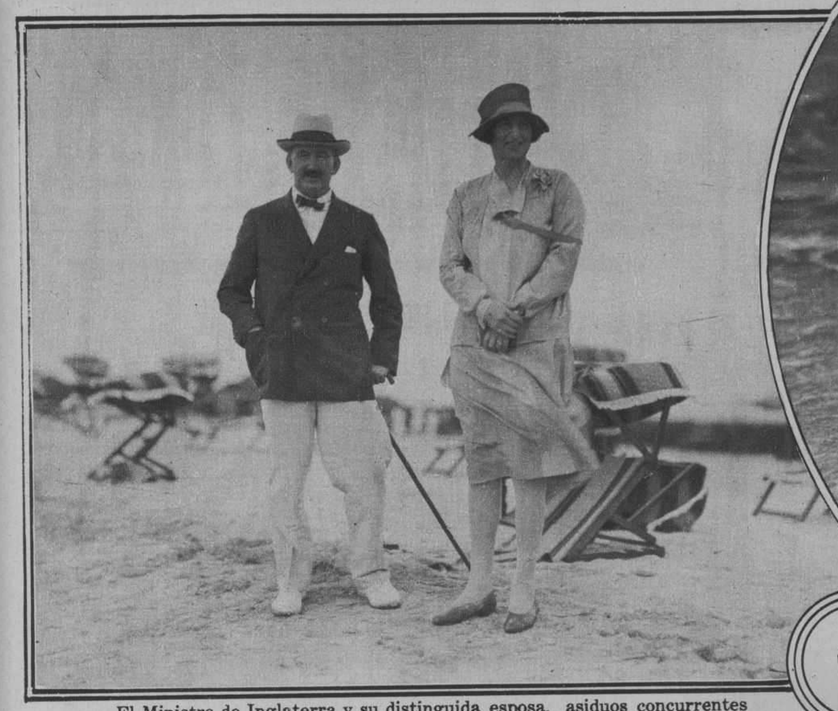

El Ministro de Inglaterra y su distinguida esposa, asiduos concurrentes a la playa del «Havana Biltmore Yacht Club»

Como se divierten los niños en la playa

Los «enfant gaté» de nuestras mejores familias son los mejores propagandistas de la nueva playa

Tres generaciones reunidas. El conocido «clubman» René Berndes su hija Miriam y el «petit» René

Una fiesta nocturna en la que varias parejas se entregan a las delicias del «Fox»

Un grupo de matrinios conocidos en 'pose frente a la glorieta

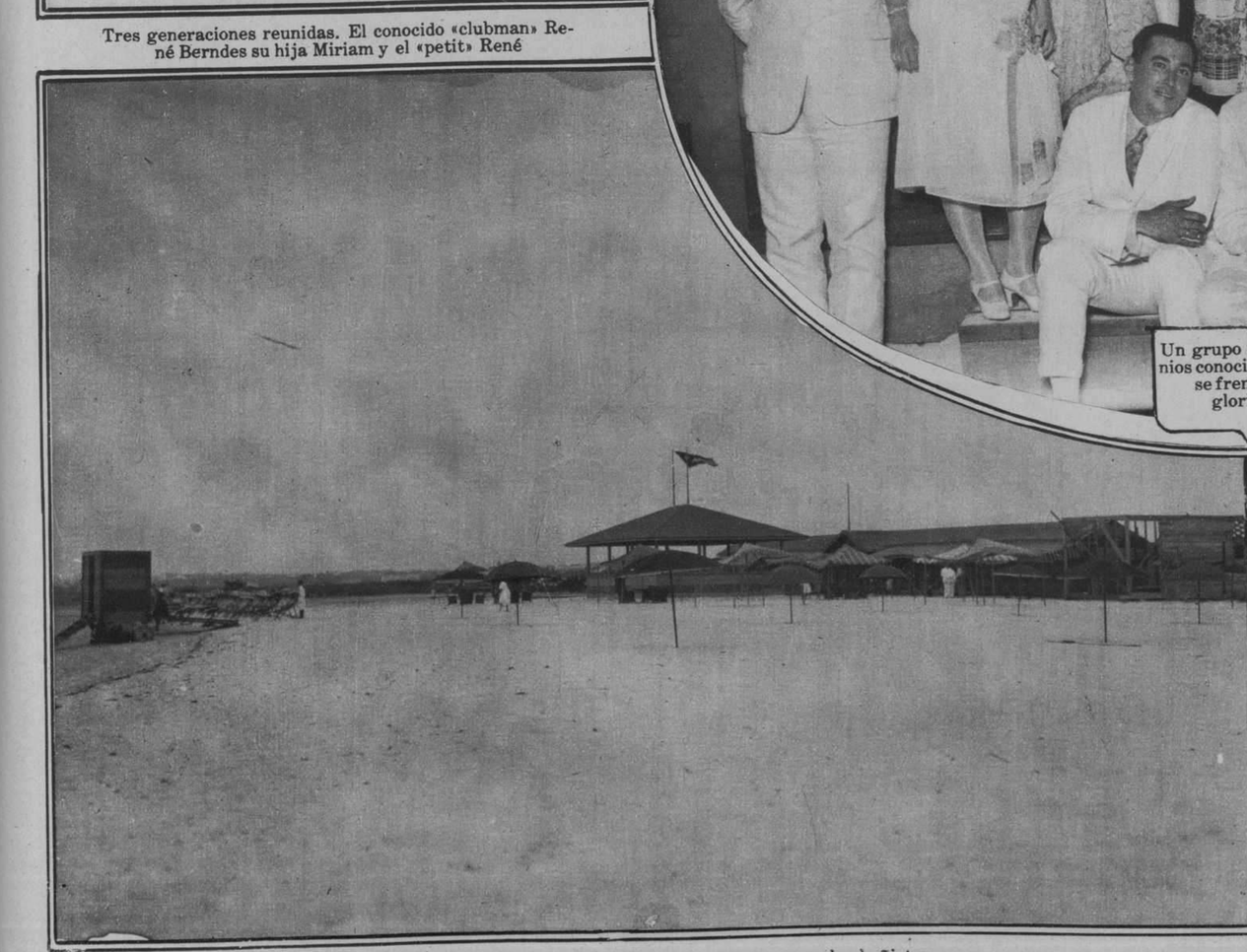

Un aspecto, tomado desde lejos, de las casetas para los bañistas

La playa con sus cómodos sillones con toldos protectores para el sol

M.E.C.D. 2016

LAS GRANDES REGATAS DE CIENFUEGOS

Crew de la Policía

Rafael Pozo, Presidente de la Federación de Remos

Crew del Cienfuegos Yacht Club vencedor en las regatas

AGUAS MINERALES DE SAN HILARIO SACALM
PROVINCIA DE GERONA (ESPAÑA)
LA MEJOR AGUA DE MESA PARA CURAR
DISPEPSIAS, EN GENERAL, GASTRALGIA, CATARRO GÁSTRICO, CATARRO GASTRO-INTESTINAL, CÁLCULOS BILIARES, INFARTO SIMPLE DEL HIGADO, CATARROS DE LAS VIAS BILIARES, GOTA, OBESIDAD, CLORO-ANEMIA, DIABETES, &.
AGENTES
M. CABRERA Y Cª S. EN C.
SOL 111 TELF A-0342
HABANA

Crew de la Universidad

Crew del Vedado Tennis Club que quedó en segundo lugar

SEÑORA: No hay belleza posible sin un buen funcionamiento de los intestinos.

"MOSTELLE"
EL MEJOR ZUMO DE UVAS, ESPAÑOL. :-:

VINO LAS CINCO PERLAS
Jerez Dulce y Seco. Ninguno tan bueno.

¿Por qué el 99% de los médicos lo prefieren?
EL DIOXOGEN es agua oxigenada; pero estable, concentrada y pura. Se diferencia de otros peróxidos en que no contiene acetanilida, ni preservativos perjudiciales a la salud. En síntesis: es un poderoso antiséptico tan inofensivo que puede tomarse internamente.
Dioxogen
P-24

Crew del Náutico y Cazadores

De izquierda a derecha: Pérez Figuerero; Fernández Araoz; el «coach» del C. Y. C. Ñico González; Campuzano, «coach» del crew «caribe» y nuestro compañero G. PI

CALLOS
Póngales Una Gota de
"GETS-IT"
El Callicida Más Rápido del Mundo
Su efecto es maravilloso contra cualquier callo, no importa donde esté, ni lo mucho que duela o haya durado. Al primer toque cesa el dolor. Es casi increíble. El callo se afloja y desaparece. Un método científico usado por bailarinas, artistas, doctores, y millones de personas que acostumbran andar mucho. Rechase las imitaciones. Exija el legítimo "GETS-IT." Se vende en todas partes.
"GETS-IT" Inc., Chicago, E. U. A.

Llegada a la meta de los Singles Sculls ganando el H. Y. C. con W. S. Kilton

The Alamac Hotel
71st Street. and Broadway
New York
EL HOTEL DE MODA
Predilecto de los Hispanos

Es modernísimo, elegante, económico, a prueba de fuego, y está en el corazón de Nueva York, cerca de todas partes.
Su "chis hispano" es insuperable e inconfundible.
¿Y quién no se deleitó con la magnífica Orquesta del Alamac, intérprete de nuestros clásicos danzones?
Los precios del Alamac, al alcance de todos, son los siguientes:
Cuarto sencillo para una persona, $4.50. Para dos personas: $6.00. Cuarto doble, para una o dos personas: $8.00. Por mes: 180 pesos.
Departamento de sala, un cuarto, baño y ducha desde $225 al mes.
Hay también departamentos con 3 o 4 alcobas, además de la sala y con tres baños, a precios de verano.
Cocina moderna y criolla bajo la experta dirección de un excelente cocinero español.
Intérpretes y sirvientes de habla española.
Atención especial a la clientela hispana.

TODOS CON BAÑO Y DUCHA

Va usted a Europa
Diríjase antes a la OPEN ROAD TRAVEL SERVICE, oficinas en el Hotel Alamac; son representantes autorizados de las principales Compañías Navieras. La Open Road Travel Service, le facilita el medio de hacer su viaje cómodo; hacen sus reservaciones en el barco qu deseen, atienden al vise de sus pasaportes, trasbordo de equipajes, etc., etc. Su larga experiencia y relaciones con las compañías de vapores, hace que la Open Road sea un factor importante al pensar usted viajar. Los precios de pasaje son EXACTAMENTE los que rigen en las Compañías de Vapores, siendo todo el servicio de la Open Road completamente gratis. Oficinas en Londres y París. Dirección a:

ANTONIO AGUERO GERENTE HISPANO
LAZ-MANAGEMENT.

Cepillo Pro-phy-lac-tic
Prevenir o curar
379
Tarde o temprano la caries en la dentadura será causa de enfermedades en la boca y garganta.
Un diente limpio nunca se caria. El cepillo Prophy-lac-tic para dientes, llega a todas las partes de cada diente cada vez que se usa. La forma curva del mango se amolda a la boca. La sierra cónica de sus cerdas penetra a los intersticios de los dientes. El copete de las cerdas facilita el aseo de las muelas y parte posterior de los dientes. Con ninguna otra forma de cepillo se obtiene servicio tan escrupuloso.
En tres tamaños: Adultos, jóvenes y bebés; con cerda dura, mediana y blanda. Con mangos: opaco, color blanco, o transparente en colores rojo, verde y anaranjado.
Representantes:
RODOLFO QUINTAS
Trocadero No. 7, Habana
HAN SIDO VENDIDOS EN TODAS PARTES DEL MUNDO POR MÁS DE 40 AÑOS
EL ORIGINAL Y LEGÍTIMO ES SIEMPRE EMPACADO EN LA CAJA AMARILLA
FÍJESE QUE NUESTRO FACSÍMILE ESTÉ SEPARADO POR GUIONES Pro-phy-lac-tic

M.E.C.D. 2016